



Condit  
Iam fa  
Ortus e

**C**onditor ipse Deus, cunctis ex gentibus, Vnam  
Iam facturus, iter parat, quo iungere possit  
Ortus et Occasus, facili commercia nixu ~

**IRL**

## Vtilitas Cosmographiæ.

**D**esiderius Erasmus Roterodamus de vtilitate agnoscendi  
locoꝝ & regionũ orbis Sicut. In Methodo sua / siue Cõpendio /  
qđ premittit Nouo testamẽto suo / de vera chũ philosophiã. dicit.

**E**st enim / vt agnitis regionibus / cogitatõẽ sequamur narrationem, et animo velut vna circũfera-  
mur / vt rem spectare videamur / non legere: simulq; non paulo tenacius hærent quẽ sic legeris. Jam si  
gentiũ / apud quas res gesta narratur, siue ad quas scribunt apostoli, non sicut modo / vtz etiam ori-  
ginem, mores, instituta, cultũ, ingeniũ, ex historicorũ literis didicerimus: dictũ mirũ / qũtũ lucis, et  
(vt ita dicã) vite / sit accessurũ lectioni: quẽ prozsus oscitabũda / mortuaq; sit oportet / quotiens nõ hæ-  
tantũ / sed et omniũ pene rerũ ignorantur vocabula,

*Idem in Libello de Pueris instituendis.*

Tenenda Cosmographiã, quẽ in historijs etiã est vsui, nedũ in Poetis. Hãc breuissimẽ tradit Pom-  
ponius Mela, doctissimẽ Ptolemũs, diligentissimẽ Plinius. Nam Strabo non hoc tantũ agit. Hic præ-  
cipue pars est obseruasse quẽ montiũ, fluminũ, regionũ, vrbũ, vulgo recepta vocabula, quibus an-  
tiquis respondeant.

**C**ũctis sane historiã, vel diuinã, studiosis, maxime oĩm necessaria est Cosmographiã:  
quã si q̃s penitus ignorauerit, totũ eius in historijs studiũ / tediosum et inane / atq; prozsus  
absq; delectatõẽ (quẽ tenere solet operãtem in opere) erit. Quid enim futilius et inanius, qm̃  
te de regione / prouincia / loco / terra / vrbe / ciuitate / monte / seu flumine / gente aut natione /  
memorãda legere / nosse / et alijs narrare posse, de quib; ipse prozsus ignores / quacunque  
terraz in orbe sita fuerit? aut quid impudentius, interroganti te, ubi <sup>nam</sup> de qua memo-  
ras / regio sita sit, ex ignorãtia respondere, in Occidente, quũ forte in Oriente sita fuerit?  
Hinc etiam accidit, qđ rarus sit / diligẽs historiã scrutator. Vtilitas igitur te eius ad ca-  
pessendam Cosmographiã extimulet / ac hortetur, facili enim ac breui labore perdiscitur,  
eo qđ cognitio ei; (sicut Frãcisus ait Picus) iucunda sit / honesta & utilis. Quam si se-  
mel perciperis, dictu mirũ, quantam in legẽdis tibi historijs lucem ministrabit. Ni-  
mirũ, vt cognitis regionib; et locis / de quib; legis, rem omnẽ quasi oculis spectare, cogi-  
tatione et animo sequi et circũduri, nobis tibi prozsus videare.

# Claudii Ptolemei viri Alexandrini

Mathematicę discipline Philoſophi  
doctiſſimi.

**G**eographicę opus nouiſſima traduſtione e Gręco-  
rum archetypis caſtigatiſſime preſſum; cęteris  
ante lucubrationum multo preſtantius.

## Pro Prima parte continens

- 1 CL. Ptolemei Geographiam, per octo libros partitam/  
ad antiquitatę ſuam/integre & ſine ulla corruptione.
- 2 Vna cum collatione dictionum gręcarum, e regione  
ad latinas certiffima graduum calculatione.
- 3 Registrationem item nouam/regionum/pręfecturarum/  
ciuitatum/fluminum/marium/lacuum/portuum/ſilua-  
rum/oppidorum/villarum ac gentium/ad ordinem  
chartarum & columnarum ſingula certiffimo mon-  
ſtrans indice.
- 4 Quā breuis & doctiffima Gregorij Liſij ſubſequitur in  
ſtructio de Gręcorę numerali ſupputatione/in tradu-  
ſtione gręca, res ſcitu aurea.
- 5 Tabularum dein Auctoris vigintiſeptem ordo hic eſt.  
Generale orbis iuxta deſcriptionę Ptolemei Vna.  
Europę tabulę Decem.  
Aphricę tabulę Quattuor.  
Alię tabulę Duodecim.  
Eſt & una corporis Spherici in plano iuxta finę. 7. li.

**P**ars Secunda moderniorum luſtrationum Viginti tabu-  
lis/veluti ſupplementum quoddam antiquitatis obſo-  
lete/ſuo loco quę vel abſtruſa/vel erronea videban-  
tur reſolutiffime pandit.

**A**dnexo ad finem tractatu ſicuti lectu iucundiſſimo/  
ita & utiliſſimo, de varijs moribus & ritibus gen-  
tium: eorundemq; ac localium nominũ originibus.

## Breuis contentia Libri:

Oppida/regna/lacus/montes/& equora/ſiluas/  
Ac hominum mores hic Ptolemęus habet.

**P**uſcianus in ſuo Diony-  
ſio de vtili Cosmogęphis  
**S**u ternas animo non viſas lumine terras:  
Atq; docens alios laudęris pectore docto,

**C**um gratia & priuilegio Imperiali  
per 2 annos.



**C**omparatũ eſt plens Ptolemei Opus per me Johannem cincinnũ/alſ Kruiſhaer de Lippia pſbrm  
in Inſignĩ nonaſterio diui Ludgeri Werthine amorantę: In Anno Salutis chřiane. M. d. xv.

Conſtat in crudo/abſq; coloratę et ligatura / in annis

**N** **C**Ioannes Franciscus Picus Mirandulę Dominus/Concordięq;  
Comes:Iacobo q̄zler I V Doctori/ & complicibus S.D.

Necq; me tanti a vobis putassem fieri: ut cuperetis Philelium,utriusq; vestrum  
amātissimū/cōueniēdi mei causa,Italiā repetere.Nec mihi ipsi psuasisset,in ista  
Vogeli rupe legere viros,adeo doctos,benecq; institutos/ ut q̄ maxie possent  
pdesse oibus in re litteraria,vellēt, Sed ut ego,nil minus cogitās,postremū hoc  
offendi,veluti lucrū ex insperato: ita vereor,ne vobis,multa de me sperantibus,  
queāt pauca p̄stari.Ne tñ aut vos peniteat voti:aut Phileliū pigeat itineris: illi  
ipsi ad vos data est gręca Ptolemęi Geographia: quā si latine varijs typis excu  
se cōposueritis: cognoscetis forsitā & hęc ab illa tātū abesse,quātū Ptolemęus  
abfuit a regio stemmate. q̄ tñ ut ornare/ Aboasar insigni delirio fatigat: & er  
rata nō cōtineri intra eū numerū, q̄ falso est adiectus annis Ptolemęi. Rē minus  
explico,tractatā a Ioāne Pico patruo,cōtra scriptores Astrologię:repetitā a me,  
q̄nto de reꝝ p̄notione volumine/aduersum Patru calūniatores. Qui si nobis  
repugnare,q̄ accedere maluerint/ & rē exactius rimari:iuniorē etiā fuisse Ptole  
męū ipm inueniēt/ q̄ ut sub Hadriano & Antonio floruerit. Nec moueor eoꝝ  
q̄ in quadā in Strabone p̄fatiōe,Plinius & Mella scripsisse ante illū dicant. Sed  
& alia sūt in causa.& ipsa etiānum Suidę collectanea,inquis: multos est legere  
Ptolemęos/reges/duces/scriptores carminū/grammaticę professores artis: sed  
unū dūtaxat sub Marco Cęsare/q̄ Antonini p̄j/Hadrianū secuti/& gener fuit  
& successor Imp̄j/est iuenire Claudiū Ptolemęū q̄ astrologica scriplerit. Que  
fane si reliq̄sset intacta,q̄d attinet ad p̄sensiones genethliacas: tā recte & secum  
& cū posteris fuisset actū/q̄ scite cū alterutris:dū monumēta reliq̄t dimetiens  
dorę motuū:in quibus etiā iuniores Astrologi nō cōuenerūt.In illa tñ vanitate  
minus ceteris culpādus/q̄ eā parcius laudauerit:q̄ subtraxerit ab ipsa p̄notio  
nē reꝝ particulariū/& afflatis numie reseruauerit. Nulla tñ cōtrouersia de mor  
talibus p̄clare est meritis in Geographia: quā alij & Periodon/ & Periegesin  
vocari posse putauerūt. περιόδοσ autē & περιήγησισ noia esse gñalia cęsuit Eusta  
chius:sub eisq; Geographiā & Chorographiā siue topographiā claudī: illā tñ  
orbis uniuersū/hęc regionis cuiuspiā descriptiōe cōpleri voluit:ab eis nō abhor  
rens,q̄ Ptolemęus in primo disseruit. Sed omissa nominū subtiliori disputatiōe,  
res ipsa discēda est:adeo cōsensu gētū honesta/ ut Homerus inter primas lau  
des Vlyssis,cecinerit illū multas urbes cōspexisse:adeo iucunda cognitu/ & cū  
oīum vitę/tū Regibus maxie & Ducibus utilis: ut eius rei gratia nō solū Ana  
ximander/EratoIthenes/Democritus/Eudoxus:ac alij diu multūq; laboraue  
rint: verę & Dionysius,& Hercules( ita vetus opinio vulgavit)patrū solū de  
reliq̄rint/ad asciscēdā sibi earę noticiā regionū,q̄ varijs cęli inclinatiōibus sup  
ponerent.Illud etiā l̄rę monumētis relatū est:nō aliā ob causam,magnū illum  
Macedonū regē extimulatū,cupidine spectādi oceani. Memorię q̄q; p̄ditū est,  
Sesostrin egyptiū noscēdi orbis ardore flagrātē/ magnā eius partē circūisse: cu  
rasseq; circuitū pictis cōmēdari tabulis: q̄ non Aegyptijs modo/sed & Scythijs,  
ut admiratiōi forēt trāsmitterent.Nec omiserūt Platonis in Sicilia & Aegyptū  
iter,acceptū referre huic ipsi orbis cognitiōi: quā & Strabo nō dubitauit asse  
rē ad philosophū in primis p̄tinere.Eandē q̄q; in eo ordie apud Theologū faci  
le collocauerint hi/q̄bus p̄spectū est i Geneleos,& Exodi voluminibus/in epi  
stolis Pauli,& Actibus Ap̄toꝝ:(ne singula p̄censeā)citari Aegyptū/& mare  
re rubrū/& Arabię deserta: multos & Europeę & Asię tractus & urbes. Quo  
magis i bonis animi lucris apponēda est,q̄ vos incessit,cura:ut dēptis erroribus,  
ipse terrarę orbis spectari possit,descriptus a Ptolemęo. Qui,tam& si nōnullis  
authoribus q̄at inferior dici:q̄bus nō Geographia solū/sed & Chorographia/  
& reꝝ etiā,locorūq; historię simul sunt explicatę:p̄stare tñ ceteris,vel his duo  
bus, facile dignoscit: q̄ & statts regulis,terrarū orbē,doctius breuiusq; partitus  
sit:& inclinatiōes cęli,p̄ lineas & gradus,ipsis partibus equādas,curauit. Cuius  
viri diligētisq; plerāq; vos adhibituros retulit Philelius: Inter q̄ illa,cū Ptolemęo  
ipsi/tū ceteris,ignota scriptoribus/n̄ra etate miro diuine p̄uidētię munere/ lusi  
tana classe repta. Qua de re,ut indicā illā nauigationē subsignaremus,nuper in  
nostro ad Christū hymno/ nostris etiā interpretamētis patefacto/ ita cecinimus.  
Quin & Vlyssēo nup de littore soluēs,Nauta p̄ infidū pelagus/ p̄ atlantica re  
gna Discurre:viridicq; iugo post terga relicto/ Arctoi relegens cōtraria sidera  
currus: Pertulit eoo tua,Rex,vexilla sub Indos. Verū vobis in ope cōmuni  
cādo,ne trāuersum quidē,ut aiūt,unguē remittēda est diligētia. alioq; facile eue  
niet:ut eorū,q̄ magno labore parauistis/ nullo labore fiat iactura,ob imp̄ssorū  
vel iperitiā/vel negligētia. Quā si expugnaueritis:curios nō putem p̄stātiores  
Hercule: quē septē capitū extinxisse monstrū fabularū: idq; infestū corpibus.  
Nū mille mōstris/milies q̄tidie renascētibus/ ppurgabitis mētes hoīm: idētidē  
hauriētū,& p̄mētū veterū sn̄as & ybatā falso:ut si rediuiui fierēt,q̄ scripsēt/  
nūq; illa p̄ legitimis,aut domi natis,admitterēt: Quid em̄ vel ipsi librarij/vel q̄  
eis operā nauant,q̄tidie peccent,expimur sepius,q̄ volumus:dū lucubrationes  
nostras,ab eorū formulis redeūtes,vix agnoscimus. Valete. Noui,quarto Cas  
lendas Septemb. Anno a partu virginis M D VIII.

Geographia, honesta, iucunda  
cognitu, & utilis.

J

**C**Inuictissimo Romani Imperij semper Augusto/Cesari Maximiliano,  
Iacobus esler/& Georgius ubelin, curiarum ecclesiasticarū Ar-  
gentin. causarum patroni subiectionem debitam profitentur.

CL. Ptolemæi Geographiam/opus sexenniali pene locordia neglectum/at nos-  
tris vigilantia sumptibus & cura renatū/ cui magis q̄ sacratiss. maiestati tuæ/  
Cesar inuictissime, dedicaremus/ inuenimus neminē. Quum em̄ Dominus sis  
terre diuina clemētia tibi creditē: iustius forsā, & non abs re, p̄tectionē tuā formi-  
simā subibit labor utriusq̄ nostrū. Quis autē vel mediocriter mētis cōpos/ ne-  
sciat Maies. tuæ super excellentē veniā/ scientiæ eruditōe lōge supra reliquos  
Imperij principes elatā? Quis, inq̄, te nō Patre patrię (christianę dicimus pieta-  
tis) miret singularē: doctū pro magnanimitate, parcere subiectis / & de-  
bellare superbos? Vtriusq̄ nimirū Genius tibi Pneumato sancto datus/ admi-  
rabilis & gladij & pacis custos: ut iure quidē tuo digne p̄diceris Iulius alter/ a  
magno demissus lulo: nullius q̄d hominē scire deceat/ expertus. At virtutū tuarū  
p̄conijs q̄d instamus: cuius benegestis, gentiū etiā externarū Annalia scatent.  
Quia vero lustratorū omnium orbis/ verior & peritior cōstet sacratiss. maies. tuæ  
scientiæ: tibi q̄ iure suo Ptolemæus reuixerit: suscipias inuictiss. Cesar topogra-  
phū hūc digna tuitione: tanta liberalitate dono missum/ quantū Maies. tua fece-  
rit. Indubij certe/ rem gratissimā agere nos: si tua fultus auctoritate, in lucē pro-  
deat politior. Verū in Auctoris defensionē liceat hic pauca p̄stringere cōtra liui-  
diōres quęq̄, nō sua, ro dentes: quibus si Maies. tua superintēderit: quis hic sit a cę-  
teris supra imp̄s propius cognoscet. Generosus ille Comes Mirandulę d. Frā-  
ciscus Picus Concordię dñs/ vir nulli etiā doctissimo secūsus: Maies. cesareę  
ratus rem nō ingrātā sese facturū: ex penetralibus Gręcorū exēplar selectum ad  
nos dedit: q̄d antiquitatē illā incorruptius traderet: plura familiaris scribēs, epi-  
stolio dignatiōis suę operi p̄missio. Cuius in primis nobiscū stat sentētia, Planū  
esse, Ptolemæū nō ex Regali prosapia natū: neq̄ Regū Aegypti tēporibus flo-  
ruisse. quēadmodū Vincentius in portentosa voluminis sui mole/ cui Speculū  
historiale nomē est li. sexto cū cęteris, vulgo opinatus est. Liquet em̄ aniaduer-  
tere: illū sępenumero in Geographia sua ciuitatū & locorū esse memorem, quę a  
romanis Cesaribus Maies. tuę p̄decessoribus, sua sortita sunt noīa. Cuius modi  
est Iulio polis/ Forūiulij/ Augustopolis/ Legio Augusta/ Forū Tiberij/ cū simi-  
libus. Floruit ergo tantus philosophus Alex. adrinus Mathematicorū omnium fa-  
cile primus/ posterior tēporibus Cesarū Iulij/ Augusti & Tiberij: cōtaneus (ut  
Suidas in Collectaneis ait) Marco Anthonio. Incorruptionē autē tanti Philo-  
sophi/ om̄ino placuit integrius elucubrare: ne vel alieni laboris argueremur sup-  
pressores/ vel moderniorū lustratiōibus incōsultiori cōfusione adhrētes. Anti-  
quitatis em̄ historias/ cū neoterica veteribus inmixta cernit: quis sanius intelli-  
get? Hinc plurimorū partus notabilis error: q̄ dū rem p̄pius scribere conent̄/ in  
despectū abeunt/ veluti ridiculus inter pauones gracchus. Huc accedit/ Aucto-  
rem ipsum studiosissima relectione ad exēplar Gręcum castigatū/ nouissima q̄  
Registratiōe decoratū: qua nihil vel antiquitatis minime p̄teritū est. Studiōsū  
lectoris sit/ moderniora veteribus adaptare doctiori calamo: erroris ignauā nō  
Auctori/ sed verius temporū mutationi impingendo. Id quod facilius cōsequē,  
ex viginti tabulis neotericis Secūde parti subordinatis. Certū est em̄, notabiles  
mutatiōes inuenire tam in fluminū & ciuitatū/ q̄ regionū ac gentiū vocabulis:  
quę vel euerfione seu debellatiōe urbiū/ vel ruina/ incēdio, aut aquarū inunda-  
tiōibus, partim deleta & in abolitionē deuenerūt: partim ex Reparatorū domi-  
nio, cōtraria prioribus noīa hauserūt. Sed & q̄d humana cōditiōe labilis: q̄ fer-  
me de lustrō in lustra mutat: ocyus rapta torrēte secus littora p̄tereunte. Quod  
ergo unū & quidem breuibus psualū volumus, inuictiss. Cesar/ p̄babit scio sa-  
cratiss. maies. tua. Est autē hoc. Necesse nobis esse ad nouas tēporis n̄ri traditiō-  
nes magis intēdere: librādo in expositiōe illorū quę nūc tractant̄/ & in selectiōe  
eorū q̄ hactenus tradita fuerūt: q̄d sit/ & quid nō sit fidedignū. Hęc auctor ipse  
primo sui libro capite. 5. Qui & ipse ex Marini traditiōibus p̄pria correxit: q̄d  
& nobis liceat/ immo piū sit/ citra iactantiā facere: illius videlicet Antiquitatis in-  
corruptionē sęculo n̄ro (saltē ubi fieri possit) conquadrate: nō dicimus/ falsitatis  
nota ipudētius reiicere. Si em̄ & illis qui etiā male scripserūt grās habēdas phi-  
losophorū magnus Aristoteles cēluit: q̄s dabimus his/ q̄rū antiqtas em̄ datior  
ad nos p̄uenit. Om̄is itaq̄ cōtrouersię materiā, curiosius forsā q̄ par sit, certan-  
tiū/ tollant moderniorū lustratiōes, p̄ nos fidelius tabulatę/ & ad vetustiora col-  
latę. Et cū Auctori plus q̄ picturę fides dabit̄: patebit lucidius Geographantis  
inquisitio. Pluribus hęc forte q̄ decuit/ inuictiss. Cesar, usq̄ huc in emulos scripta,  
nō dedignē sacratiss. Maies. tua pijs auribus legere. Quę sicubi p̄bata senseris  
mus/ maiora his officina n̄ra parturiet: bene grati magnificētę tanti principū ca-  
pitis, hęc cum in laudē apicis Cesarę/ tū totius Germanię decus politiori studio  
lucubrallē. Vale. Datū Argenting sub Annū Dñi M D XIII. Marcij. xv.

*Quo tempore C. Ptolemæus vixit,  
contra Vincentium in speculo  
suo hypocruali.*

*Floruit Claudius Ptolemæus Alexandrinus  
Anno salutis. c. lxxxij. vel circiter,*

J





In quo differat Geographia a Choro  
graphia. CAP. I.



**G**EOGRAPHIA MV  
tatio ē per designationē  
totius cogniti orbis/cum  
his quae fere uniuersaliter  
sibi iunguntur. A Choro  
graphia hęc differt. Nam  
Chorographia particulā

rius a toto loca abscindens/per se de quolibet ipō  
rum agit: describens ferme singula: etiā minima cō  
ceptorum a se locorum. quēadmodū portus/vil  
las/vicos fluuiorū/scissiones/ac huiusmodi. Geo  
graphiā autem propriū est: unā eandemq; habita  
bilem terrā nobis cognitā / ostēdere, quomodo  
natura situq; se habeat, circaq; ea tm̄ intendit/que  
per descriptiones orbis magis generales sibi iun  
guntur. veluti circa maiora oppida/magnas ciuita  
tes: montes etiā/fluuiosq; insigniores. Præterea cir  
ca ea omnia quae iuxta quālibet speciem maiori no  
ta digna sunt. Finis Chorographiē est/partē toti  
us sigillatim animaduertere. ut si quis aurē tm̄ aut  
oculu pingat. Geographiē vero/totū inspicere iux  
ta proportionē. ut si integrū quis caput designa  
ret. Integris enim imaginibus cū oporteat potio  
ra membra primū adhiberi: deinde ea quae imagi  
nes picturalq; suscipiunt: ita æqua dimensione in  
ter sese locari: ut ex iusta distantia visu possint dis  
cerni/an totū/seu pars sit illius quod pingit. sequi  
tur non indigne/nec præter rem, Chorographiā  
quęcunq; etiā minima proprietatū / Geographiā  
vero regiones ipsas/cū his quae generalius sibi ad  
nectuntur propriū esse tribui. Nam potiores no  
stræ habitabilis partes/quę æqua dimensionū pro  
portione notabuntur/prouinciæ siue regioes sunt:  
& harum priora habentur membra/differentiē ma  
gis insignes/quae in ipsis regionibus sunt. Versat  
autem Chorographiā q̄ maxime circa quale ma  
gis / q̄ circa quantum eorum quae describuntur.  
Circa enim pingendi similitudinem omnino verti  
tur: cura situū proportionumq; dimissa. Geogra  
phia vero magis ad quantitātē q̄ qualitatem intē  
dit. Nā de proportionē distantiarum animaduert  
tit in omnibus: de pingendi vero proprietate non  
nisi solum in imaginibus maiorū descriptionum.  
Vnde Chorographia pictura eget: nullusq; eā re  
cte componet/nisi homo pictor. Geographiā au  
tem non idem expostulat. Nam poterit quis per  
puras lineas nudasq; denotationes loca figere/ac  
figuratiōes generales inscribere. Quare illi mathe  
matica opus nō est: sed Geographiē ea potior ps.  
Cōtemplari enim in hac oportet totius orbis ma  
gnitudinem & formam: Præterea situs ad totum  
orbem: ut fas sit partem cōceptam qualis & quā  
ta sit dicere: & sub quibus cœlestis sphaerę paral  
lélis locetur. Vnde de diebus ac noctium magni  
tudine, de fixis quę supra verticem nobis sunt, de  
stellis quę supra horisontem semper feruntur, de  
his quae perpetuo non nobis oriuntur, de omni  
bus deinde quę ad rationem habitationū nostra  
rum spectant/differere poterit. Quae humanis in  
genijs mathematico iure demonstrari/altissimum  
atq; pulcherrimum est. ut cœlum ipsū natura se

habeat: cum veluti ambiens ostendi possit: ut  
terram ipsam per imaginē intueri valeamus: quae  
cum certa & maxima sit: neq; vel tota vel ps nos  
circumambiat, ab eisdem quibus cœlum peragra  
ri potest.

Quae ad Geographiam præsupponen  
da sint. CAP. II.

**Q**uis Geographiæ finis, & in quibus a Cho  
rographia differat, strictim in prioribus  
annotatum sit. Cum autem in præsentia  
rum propositum sit: habitabile nostri orbis descri  
bere, q̄ maxime fieri possit intra sese æqualem: ne  
cesse arbitramur in exordio hęc præponere. Quis  
huius rei primū est / historia peragratiōis: plurimā  
noticiam naçta ex illorum traditione / qui diligen  
tissime regiones quascq; explorauerunt: q̄ huius  
ce animaduersionis atq; traditionis ad geometri  
cam hoc / illud ad obseruationem fixarū pertinet.  
Quod geometricū est / per purā dimensionem di  
stantiarum ostendit/qualiter loca inter sese sint si  
ta. Quod ad superiora refertur/ eorundē locorum  
positiones per fixas docet/cū astrolabiciis & sci  
othenicis instrumentis. Idq; certū quidē est/nec in  
aliqua re anceps. Aliud vero genus & imperfecti  
us / & altero eget. Nā primo/cū necesse sit utro  
q; in modo præsupponi, ad quem sitū duorum lo  
corum distantia vergat (non enim solū scire oportet/  
quātum hic locus ab illo distet: sed versus quā  
cœli plagam: hoc est, an ad septentrionē/seu, ut ita  
loquāmur, ad solis ortum: aut alias particulares in  
clinationes) impossibile est hoc considerare dilige  
tius/absq; dictorū instrumentorum ope. Ex ipsis  
enim omni in loco/ omniq; tempore facile inueni  
ri potest linea meridiana: perq; hanc distantiarum  
peragratarū noticiā. Deinde hoc etiā dato: dimen  
sio/quę sit ex numero stadiorum/ nobis certā no  
ticiā haud præbet, ob itinera: quae raro recta sunt:  
diuersiōibus multis terra mariq; ita actis, ut opus  
sit ex terrestri itinere/ secundū qualitatem & quā  
titatem distantiarū obliquarū/id quod rectū iter  
excedit coniectare: atq; e stadiorū summa minue  
re/ut recta via inueniatur. Quod etiam in nauiga  
tionibus ea ex causa contingit: & ex ventorū pa  
riter flatu per totū iter cū æqualitate minime ser  
uato. Præterea, & si eorum locorum distantia dili  
genter habita est: non tamen habetur ratio ad to  
tum terræ ambitum: neq; captatur situs eiusdē ad  
æquinoctialem circulū/vel ad polorū situm. Distā  
tia autem/quę ex obseruatione superiorū acquirit  
horū quodlibet diligenter ostendit: Præterea quā  
tas circumferentias viculū/circuli/paralleli/meri  
diani: qui per loca ipsa sunt descripti/intercipiūt:  
hoc est, quales circumferentias in meridionalibus  
parallelis & æquinoctialis intercipiunt: quales ue  
in parallelis / & in æquinoctiali meridionales. De  
inde docetur/quotam partem occupent ipsa duo  
loca circumferentiæ maximi circuli / qui per eadē  
in terra circumscribitur. Quae dimensio parta ex su  
perioribus/stadiorum numeratione non eget: ha  
bita ratione partium terrę ad totius descriptionis  
ambitum. Nam sat est/circulationem ipsius terrę  
supponere tot esse partium quot libuerit: & hanc  
totidem contineri a distantijs prænotatis in circu  
lis ipsius terrę maximis. Sed ad diuidendum totū  
terræ ambitum/aut ipsius partes/in distantias no  
stris stadiorum dimensionibus notās / hæc æque

sciot  
herca  
est si  
gura  
prrat  
discep  
q̄nis  
trian  
gul  
itan  
rectū  
ābil  
tibus  
angu  
lū tri  
angu  
lio: q̄  
meri  
dianū  
capi  
mus

Astrolabium  
Scotbericum instrumentum.

non sufficit. Quare ob hoc solum/neceffe fuit quādam rectam in terra distantiam alicui circumferētię maximi cuiusdam cęlestis circuli adaptare: & ex fixis habita huius proportiōe ad totū circulū: ac percepto numero stadiorum ipsius partīs/ seu datę in terra distantię/poterimus totius orbis ambitum per stadia metiri. Cōcessum enim cū sit ex mathematicis demonstrationibus/ totius terrę & aque superficiem ad totum sphericā esse: & idem centrū cum sphaera cęlestium habere: & q̄ plana qualibet/quę per centrū emittitur/in cōmunibus sui & ipsarum cęli terręq̄ superficierum sectionibus maximos circulos faciunt: q̄q̄ eorundē planorum anguli qui circa centrū sunt/circūferentias circulorum ipsorum interceptas eiusdem unius rationis efficiunt: sequitur, distantiarum, quas in terra suscipimus, quantitātē, quippe stadiorū (si distantię rectę sint) ex dimētionibus posse percipi: rationem vero ab eisdem stadijs ad totum terrę ambitum/minime inueniri, quia nulla ad totum proportio hinc dari potest. A simili autē circūferentia cęlestis circuli datur: Nam cęlestis circūferentię ratio in propria totius terrę circulatione captā: eademq̄ ratio est, similis portionis in circulo terrę / quę ad maximum ipsius circulum.

Quomodo ex stadiorū dimētionē cuiuscunq̄ rectę distantię / licet nō sit sub eodem meridiano / mensura ambitus terrę sit percipiēda: & contra. CAP. III.

**P**Riores non tm̄ rectam quęrebant distantiam in terra / ut circūferentiam maximi circuli captarent: sed eam quę sitū teneret in plano sub uno ipso meridiano. Vnde per instrumenta quę diximus / obseruātes puncta quę supra verticem erant utriusq̄ finis distantię datę: ex his signis per interceptam meridiani circūferentiam / sub æqua proportione distantiam in terra notatam habebant. Nam, ut dictū est: signa pręfata in uno plano assumebantur: & lineę transeuntes per extrema distantię / ad puncta quę supra verticem erant / necessariō concurrēbant: & huius coincidentię punctus / cōde circulo: ipsorū erat centrū. Quota ergo pars circuli per polos descripti videbatur intercepta ab utroq̄ puncto supra verticē assumpto: totam esse cōstabat circūferentiā ad totum terrę ambitum. Sed si huiusmodi distantia non est sub circulo p̄ polos descripto / sed sub alio quolibet maximo: idem ostendi potest: obseruatis pari modo eleuationibus poli in terminis ipsius distantię: & animaduerso simul situ / quem habet ipsa distantia ad alterū meridionalium. Quę plane demonstrauius nos per instrumentū meteoroscopium, quod ad obseruationem umbrę struximus: quo multa etiā alia expedite captāus utilissima. Nam unoquoq̄ die nocteq̄ / vel pro loco obseruamus borei poli eleuationē: singulis vero horis positionem meridiam: ad ipsamq̄ trās situm habemus distantię datę: huiusq̄ dimētionē. hoc est: quales facit angulos maximus circulus descriptus per lineam distantię cum circulo meridiano iuxta punctum qui supra verticem est. Ex quibus & quęsitam circūferentiā per ipsum instrumentum ostendimus: & circūferentiā æquinoctialis a duobus meridianis interceptam: si paralleli alij sint q̄ æquinoctialis. Vnde iuxta demonstratiōnem hęc / si metiemur unam solam rectamq̄ in

*Meteoroscopium instrumentū.*

terra distantiam: numerus stadiorum totius ambitus terrę inueniri potest. Perq̄ autem hoc reliquū est: ut & omnium cęterarum distantiarum dimensio (licet rectę omnino non sint: necq̄ ab eodē meridiano aut parallelo percipiatur) eleuatione poli / & inclinatione distantię ad meridianum diligenter seruata: contra enim per rationem circūferentię ad maximum circulum stadiorum numerus facile haberi potest / a cognita circulatione totius terrę.

Q̄ obseruata ex superioribus pręponēda sunt noticię pręgrantiū. CAP. IIII

**H**is igitur sic habitis: qui regiones sigillatim circūbulauere / si huiusmodi obseruationibus usi fuissent: omnino certam descriptiōem nostrę habitabilis facere potuissent. Sed cū solus Hipparcus paucarum admodū ciuitatum / pro earum copia quę in Geographia notatur / eleuationes poli arctici nobis tradiderit: ac loca per pauca sub eisdē sita parallelis norauerit. Aliqui vero post ipsum quędam retulerint locorū oppositorum: non tamē quę equaliter distarēt ab æquinoctiali / sed simpliciter sub eisdē sita meridianis: id sumentes ex nauigationibus vel borea vel austro secundo factis: q̄ plures autē distantiarum pręsertim quę ad ortum solis / siue ad occasum uergerent: conceptę fuerint ex generali quadam traditione / non ex auctorū ipsorū ignauia: sed quod nondum diligētioris mathematicę usus foret. Pręterea quia non multi defectus lunares in eodē tempore diuersis in locis tū obseruati fuerant. (quę admodum eclipsis illa quę in Arbelis sub hora quinta / in Carthagine uero sub secunda notata fuit) ex quibus uideri posset: quot horis æquinoctialibus, seu quot temporū spacijs loca inter sese distarent / ad ortum solis / vel ad occasum. Aequū quoq̄ est / descripturę Geographiam / quę nouerit diligentiori obseruatione notata / tanq̄ operis sui fundamētā pręponere: alia autem a cęteris tradita his adaptare: quousq̄ ipsorū inuicem situs / q̄ maxime fieri possit / cum primis traditionibus certiores inueniantur.

Q̄ recentioribus historijs credendum magis sit: ob mutationes quę diuersis temporibus in orbe contigūt. CAP. V

**I**nitium nostrę descriptiōis / his pręlibatis / sic quę haberi poterit. Sed cum loca omnia / quę aut ob infinitam eorū magnitudinem / aut quia non semper eodem modo sese habent / nō omnino satis explorata sunt: & diuturnius tempus eorum noticiam semper certiorē faciat: circaq̄ Geographiam hoc animaduertendum uidetur. Cū concessum sit / ex traditionibus vario in tempore editis: non unas nostri continētis partes / ob excessum suę magnitudinis / nondū ad nostram peruenisse noticiam. aliquas uero nō quemadmodū sese habent / ob peragrantiū negligentiam / nobis minus diligenter traditas, alias autem esse quę nunc aliter q̄ hactenus sese habent: siue ob corruptiones / siue ob mutationes: in quibus pro parte corruisse cognitę sunt. Neceffe nobis sit / ad nouas temporis nostri traditiones magis intendere: librando tamen in expositione illorum quę nunc tractantur / & in selectione eorum quę hactenus tradita fuerint: quid sit / quidue non sit credendum.

De editione Geographiæ Marini.  
CAP. VI.

Marinus

**M**arinus igitur tyrius/tempestatis nostræ Geographorum postremus/summo videtur studio huic materiæ se itulisse. Nā plura explorauisse cognoscitur/pteter ea quæ hactenus nota fuerant. Deinde omnium ferme historicorum qui eum præuenerant/noticia diligentissime habita: nō tm̄ quæcunq; ab alijs errata fuerant emendauit/sed etiam illa quæ ipse idem male tracterat. quemadmodum in editionibus pictæ suæ Geographiæ/quæ q̄ multa climat/licet animaduertere. Sed si inspiceremus/ultimo eius operi nihil deesse: satis & nobis foret: ex istis eius tm̄ cōmentarijs absq; aliorū investigatione/habitabilem nostrā describere. Verum cū ipse videatur quibusdā animaduersione haud satis fidedigna assentiri. Præterea circa modum designationis noscatur sepius neq; opportune facilitatis debitam curam agere: nō indigne moti sumus: uti ad rationē usumq; putauimus fore commodius: operi conferre & viro. Quod quippe/absq; verborum insolentia/q̄ maxime id fieri potest/efficere conabimur: utruq; erroris genus attingentes breuiter, uti ratio ipsa dicabit. Primūq; id quod ad historiā attinet quæramus: ex qua opinatur ipse/ad maiorem longitudinem versus ortum solis: ac ad maiore latitudinem in meridiem quā fas sit/terram nobis notam produci. Non autem iniquius superficiēi distantiam tendentem ab occasu ad ortum solis/longitudinē appellamus: atq; distantiam a septentrione in meridiem latitudinem: cū in motibus cœlestibus parallelos similiter nuncupemus. Præterea q̄ maxime maiorem distantiam lōgitudinem dicimus. Plane quidem concessum est ab omnibus: distantiam nostræ habitabilis/quæ ab ortu solis in occasum extenditur/multo maiorem ea esse/quæ a septentrione in meridiem vergit.

Emendatio latitudinis Marini.  
CAP. VII.

**P**rimum igitur latitudinis terminum ponit & ipse Tilen insulā/sub parallelo qui plagam maxime septentrionalem terræ nobis notę diuidit. quem parallelū ostendit q̄ potest clare / ab æquinoctiali distare sexaginta & tribus gradibus: qualiū est meridianus circulus trecentorum & sexaginta. Eam autem latitudinē notat triginta & uno milibus ac quingētis stadijs: velut gradus quilibet ex quingētis stadijs proponendus constet. Post hæc regionem Aethiopum Agisymbam nomine/& Præsum promontorium ponit sub parallelo qui plagam maxime australem nobis cognitam finit: quem parallelum sub hyemali tropico sistit. Quare omnis latitudo inter æquinoctialem & tropicum hyemalē/ac inter Tilen & eūdem æquinoctialē in unum coacta: gradus fere septem & octoginta complet: stadia vero quadraginta & tria milia ac quingenta. Conatur autē rationem australis finis ostēdere per obseruationes quasdam fixarum/ut ipse putat: & per itinera quædam terra maricę facta: quorum quodlibet attingemus breuiter. De obseruatione quidem fixarū in tertio operis sui volumine sub his verbis memorat: Zodiacus super torridā zonam totus fertur: ex quo in ipsa umbre mutantur: & omnes fixę oriuntur & occidunt. Sola autem minor urfa incipit

supra horiçontem tota videri in ocelis/plaga septentrionali stadijs quinq; milibus & quingentis: Parallelus enim per ocelen gradibus undecim & duobus quintis eleuatur. Ab Hipparco autem traditur: minoris urfæ stellā/ quæ australior in ea est: quæue ultima in eiusdem cauda notatur: a polo distare gradibus duodecim & duobus quitis: ac ab æquinoctiali profectis ad tropicum æstiualem/polum arcticum continuo ferri supra horiçontē: australem vero magis demergi. Præterea his qui ab æquinoctiali ad tropicum hyemis pergunt/ australem polum supra horiçontem eleuari: septentrionalem vero deprimi. Vnde per hæc euentus sub æquinoctiali/aut inter geminos tropicos/solū narrat. Q̄ autem aliqua noticia per obseruationē fixarum vere habita fuerit/in locis magis australibus q̄ circulus æquinoctialis/ minime tradit. Veluti si alicubi stellas australiores q̄ æquinoctialis supra verticem poneret: seu si meridionales umbras in æquinonocijs ad austrum declinare diceret: aut si oēs stellas minoris urfę oriiri aut occidere ostenderet: seu ipsarum aliquas non omnino videri/australi polo supra horiçontem elato. Per ea autem quæ deinde tradit/quasdam narrat fixas obseruatas fuisse: quæ tamen mentem suam omnino non asserunt. Inquit enim/eos qui ab Indis ad Limyricam nauigant (ut Diodorus samius narrat in tertio) taurum in altiori eius loco ad medium cœlum habere: & pleiadem ad medium antennarū. Qui autem soluunt ab Arabia ad Aganiā: recta ad meridiem nauigant: & aduersus canobum stellā/qui illic ἵππωσος/ hoc est equus appellatur: & longe australis est. Stellæ autē quæ illic videntur/apud nos haud nominantur. & canis prius q̄ procyon oriitur: ac orion totus ante punctum/ubi sol ad tropicum æstiuum vertitur lucet. Ex his ergo stellarū obseruationibus/quasdam habitationes manifeste ostendit magis septentrionales q̄ æquinoctialis. veluti cū dicit taurum & pleiadem fieri supra verticem nauigantibus. hæc enim stellæ magis septentrionales sunt/q̄ æquinoctialis. Quibusdam autē australes magis q̄ septentrionales ostendit. Nam canobus etiam videri potest a longe magis septentrionalibus/q̄ sit tropicus æstiuus: pluresq; ex fixis: quæ apud nos semper latent in locis magis q̄ nos australibus / ac magis etiam septentrionalibus q̄ æquinoctialis: ut circa situm Meroes supra horiçontem videri possunt/ quemadmodum ipse ea nobis. Hic supra terram eleuat: minimeq; ab his videtur qui magis q̄ nos septentrionales existūt. Hunc quippe qui ad meridiem magis tendunt ἵππωσος/ hoc est equum appellat: nec hoc nomine alia dicitur stella ex nobis incognitis. Deinde infert/ se etiam ex mathematicis demonstrationibus percipisse: q̄ orion totus apparet ante tropicum æstiuum his qui sub æquinoctiali habitāt. apud quos etiā canis prior q̄ procyon oriiri incipit. quod usq; ad Syenem seruatur. Ex quibus etiam obseruationibus nihil proprium/aut necessariū esse videtur/ q̄ habitationum situs magis australes sint q̄ circulus æquinoctialis.

Eadem emendatio ab itinerum peragrationibus. CAP. VIII.

**I**n peragrationibus autem cōputans itinerum dies sigillatim/ a magna Lepti ad Agisymbam regionē/ hanc viginti quatuor

ma  
tem  
V  
ni præliba  
cum loca  
nos magis  
modo se  
unt. & diu  
er certiorē  
aduertens  
tionibus  
i continen  
tis/ non sū  
as vero nō  
nā negl  
s. alia au  
stulabent:  
res in quo  
cesseno  
ones ma  
no ne illo  
ne eorum  
aduertens

q̄ distantia i tabul  
appellat lōgitudō,  
q̄ latitudo.

is anti  
ediqu  
adim  
solic  
ne poli  
dilog  
curant  
neris la  
re totis  
ola  
III  
es sigill  
di obser  
o certam  
possent.  
oēi cini  
stia notā  
erit: ac lo  
serit. Ali  
oos: ep  
tū ab 2  
imend  
sorez vel  
amirum  
dum ver  
tam tra  
ed quod  
ore. Pre  
eodē tū  
t. q̄ quā  
ora quin  
ta hūc ex  
stulibus,  
distare  
quosq; est  
diligent  
i. Amūmē  
his a dāp  
time fieri  
s inueni

tuor milibus ac sexcētis & octuaginta stadijs/magis australem q̄ æquinoctialem ostendit. Nauigando vero dies solutionis a Ptolemaide/quæ est in troglodytica regione ad Præsum promontorium colligens: concludit hoc esse australius æquinoctiali stadijs viginti & septē milibus ac octingentis. Vnde infertur: Præsum promontorium & Agilymbam regionem æthiopum (quæ etiam ut ipse fatetur ab australi plaga nō terminat æthiopiā) in frigida zona oppositi nostri orbis iuxta eiusdem viri rationem sitam esse. Nam viginti & septem milia stadiorum & octingenta in meridiano/constituunt gradus quinquaginta & quinque cum triplici quinta: quot gradibus ex altera æquinoctialis parte iuxta eandem cæli qualitates Scythiæ secedunt & Sarmatæ: qui septentrionalia partibus Meotidis incolunt. Reducit igitur & ipse numerum stadiorum ad dimidium minus ue: hoc est/ ad stadia duodecim milia: quot hyemalis tropicus ferme distat ab æquinoctiali. Causas huiusce sectionis esse tradit/diuersiones ac inæqualitatē itinerum: missis his rationibus/ex quibus non tñ corripere necesse videatur / sed etiam numerum ad medietatem optatam redigere. Primum enim in peragrationum narratiōe refert: Septimium flacum/ qui in Libya militauerat/ a Garamantibus ad æthiopas trium mensium spacio peruenisse versus meridiem iter agentem: lulium vero Manerum a magna Lepti & a Garama/ una cum rege Garamantum/ qui æthiopibus bellum indixerat: inquit, versus meridiem semp̄ profectum/ in quatuor mēsis venisse ad Agilymbam æthiopum regem: quo scilicet in loco Rhinoceros conueniunt, Horū vtrunq; ex seipso incredibile est, partimq; æthiopes nō adeo a garamantibus absunt/ ut spaciū trium mensium requiratur: cum garamantes ipsi maxime æthiopes sint: & sub eodem regantur imperio: partim quia ridiculum est/ regē per subditas sibi puincias recta a septentrione ad meridiem iter egisse: & cū versus solis ortum ad occasum gentes illæ longissimis effundantur spacijs: q̄ nec vbi moras oeta intercapedine dignas traxerit. Ex quibus non ab ratione est: viros aut hyperbolice locutos fuisse: aut sic ad meridiem intellexisse/quemadmodum vulgo dici solet/ad austrū vel ad motū: hisq; abusos magis q̄ diligentē veritatis innixos.

Eadem emendatio a nauigationibus.

CAP. V I I I.

**D**einde nauigationes inducens inter Aromata & Raptas refert quendam Diogenem ex his vnum qui Indiam migrauerant: cum diuertisset/ & profecturus iuxta Aromata esset: ab arctico borea impulsus fuisse: eumq; ad dexteram troglodyticam habere regionem: viginti & quinque diebus ad paludes: unde Nilus fluit penetrauisse: quibus Raptum promontorium paulo ad austrum magis extēditur. Theophilum etiam narrat/ unum ex his qui in Azaniam soluerant: a Raptis impulsu austri vigesima die ad Aromata venisse. Horum uterq; quot dierū ea nauigatio foret non expressit. Theophilus quidem/ ut inquit/ die vigesima applicuit: Diogenes vero vigesima quinta die iuxta troglodyticā nauigauit. Vterq; enim licet retulerit quot diebus nauigauerint: non tamen aperuit/ quot dierū ea esset nauigatio

ob ventorum varietatem atq; mutationem/quam fas fuit in tanto tempore fuisse. Præterea neq; ad septentrionem/ neq; ad austrum continuo se nauigasse inquit: sed ait Diogenes/ se tñ ab arctico impulsus borea: Theophilus vero/ se nauigasse per austrum. Reliquam autem nauigationem/ q̄ eandem æqualitatem continuo seruasset/ neuter rettulit. Non enim credendum est/ tam multis diebus eundem flatus tenorem fuisse seruatum. Vnde cum Diogenes ab Aromatibus ad paludes/ quibus Raptorum promontoriū paulo australius est/ vigesima & quinta die nauigauerit: & Theophilus a Raptis ad Aromata/ quæ distantia maior est/ die vigesima pertransierit. Præterea, asserente Theophilo, unius diei naturalis nauigationis/ si secunda fiat/ mille stadiorum esse: tamen, inquit, nauigationem a Raptis ad Præsum promontorium/ quæ multorum dierum est/ a Dioscoro quinque milium stadiorum tantūmodo poni. Nam facillime, inquit: ut decet/ sub æquinoctiali variantur venti: præterea accessus iuxta æquinoctialem ex vtraq; solis parte perniciores sunt. Ex his igitur æquius erat numero dierum non assentiri. Præterea quod efficacius est: q̄ computatio facta/ æthiopas & Rhinocerotum conuentum in frigidam alteram zonam oppositæ habitabilis terræ extēdit. Ratio enim ipsa asserit: omnia animalia/ omnesq; plantas æque similitudinē unam trahere sub vna cæli qualitate/ aut aeris temperie: hoc est/ sub eisdem parallelis aut sitibus æqualiter ab vtroq; polo distātib; iuxta proportionē unam omnium æqualitatem esse. Quare Marinus iuxta hyemalem tropicum latitudinem perstrinxit/ nulla præbita ratione tantæ contractionis: si admittat quis dierum numerum & peragrationum nauigationumq; seriem/ quam ipse exprimit. Sed hoc animaduertens ille/ numerum tantūmodo diurnorum stadiorum minuit: idq; præter modum & cōsuetudinem agit: quousq; ad optatum & opportunum parallelum deueniatur. Agendum autem contra fuit. Nam diurnæ quidem peragrationi/ eisdemq; possibili facile fuit credendum: æqualitati vero itinerum seu nauigationum/ aut q̄ per lineam rectā omnino itum fuerit assentiri minime decuit: cum ex his distātia quesita non posset haberi: sed nouisse fas fuit: q̄ eadē latitudo ultra æquinoctialem protenderetur. Sed hoc ipsum ex certiori modo/ obseruatione scilicet quorūdam superiorum/ cognoscere erat æquius. Quod continuo diligentissime explorasset quis/ si ex mathematicis plane cōsiderauisset quæ in illis regionibus accidunt. Cum vero animaduersio hæc haud habita fuerit: relinquitur, ut quod magis ratio dicitur: simplicius quantitatem distantia quæ æquinoctialem egreditur animaduertamus. Habetur autē id per genera atq; formas/ coloresq; animantium ibi degentium. Ex quo non videtur consequens esse: parallelum Agilymbæ regionis/ quā liquet æthiopiū esse: usq; tropicū hyemalem attingere: sed circa æquinoctialem terminari. Non enim apud nos in locis illi oppositis/ hoc est sub æstiuo tropico colores habentur æthiopum: neq; Rhinoceros aut Elephantes sunt: sed in locis non multo australibus modice nigrent: Quemadmodum qui intra Syenem triginta sexcentis habitant/ grecus habet τριακοντὰ σκηνῶν/ schenus autem. 2000.

Quid schenus sit hoc in opere.

passuum complectitur) quales ob eandem causam Marinus ipse describit esse Garamatas: quos nec in ipso aestuali tropico / nec magis eodē tropico septentrionales / sed longe australiores esse tradit. In locis autem circa Meroem abūde sunt nigri: & primum puri Aethiopes. ubi & elephantum & monstrosorum animantium genus alitur.

**Q** non ponendi Aethiopes sunt magis australes / quā paralleli oppositi parallelo per Meroem.

CAP. X.

**Q**uare hucusque actum bene videri poterit: hoc est / quousque tradito illuc navigium narrat aethiopes / Agisymbam regionem & Pralum promontorium / ceteraque quae in eodem parallelo sunt sita / in opposito per Meroem parallelo describit. Id autem erit in situ distanti ab aequinoctiali versus meridiem gradibus pariter sexdecim ac tertia & duodecima: stadiis vero octo milibus ac ducentis ferme. quo pacto tota eiusdem habitabilis latitudo pene colligitur / graduum septuaginta & novem ac tertia & duodecima / vel ad summum octoginta: stadiorum vero quadraginta milium. Distantia quippe inter magnam Leptem & Garamam: quemadmodum Flaccus atque Mantemus tradiderunt: stadiorum ponitur quinque milium pariter ac quadringentorum. Vigesima namque dies secunda profectio est emendata post primum iter: ut tota ad meridiem / uel ad septentrionem directa sit: cum primum iter obflexiones dierum triginta fuerit. Numerum autem stadiorum cuiusque diei eos exposuisse memorat / qui ad id iter sepius peragraverunt. Quod non tamen pulchre / sed necessario animaduersum est: ob aquandi diuersiones. Quemadmodum autem de rarissimis / magnis / ac nondum recte exploratis / distantibus dubitandum est: sic illis quae nec magnae / nec rarae / sed sepius a multis peragratae sunt credi fas est.

**Q**uae de longitudine a Marino non necessario tradita sunt.

CAP. XI.

**A**d quantum igitur spacium situs nostrae habitabilis congrue extendi in latitudinem possit / ex his nobis manifestum est: Longitudinem vero Marinus inter duos meridianos notat / quindecim horarum spacia continentes. Nobis autem videtur: distantiam versus solis ortum plusquam deceat extendi: quae si contrahatur iuxta fas debitum / non integra duarum horarum spacia constitutere posse videbitur: cum in ultimo occidentis termino similiter ponantur insulae fortunatae. Plagam vero maxime orientalem Seres / Sinaeque atque Cattigararum terminet. Distantiam enim ab insulis fortunatis ad transitum Euphratis per Hierapolim / sub parallelo per Rhodum similiter seruamus & nos: cum numero stadiorum ab ipso sigillatim exposito / partim ob frequentem itineris usum: partim quia in maioribus distantibus videtur & ipse recte collegisse id quod ex flexionibus & inaequalitatibus itinerum emendandum fuerat. Deinde etiam qui ponit gradum unum / qualium est circulus maximus trecentorum & sexaginta: in superficie terrae quingenta stadia interciperet: quod ex notis certisque dimensionibus liquet: similem autem

circumferentiam rhodiensis paralleli / hoc est / distantis ab aequinoctiali triginta & sex gradibus quadringentorum ferme stadiorum esse exponit. Quod enim in eis aequalitate rectam excedit secundum rationem parallelorum: ex paucitate sua pinguiori donatur computo. Distantiam vero / quae ab ipso transitu Euphratis usque ad turrim lapideam comprehenditur: inquit ipsi / secentorum octingentorum ac septuaginta & sex esse: stadiorum vero viginti & sex milium ac ducentorum & octuaginta. Deinde a turri lapidea usque ad Seras metropolim serum iter esse dicit septimestre: stadiorum autem triginta & sex milium ac ducentorum. Verum / ut ambas distantias ad eundem parallelum redigamus: iuxta aequam contractionem utramque emendemus. In ambabus quippe peragratiōibus non videtur ipse diminuisse / quod ex enormitate circumflexionum superest. Praeterea & in secundo etiam itinere / in eadem videtur incidisse fallacias / in quibus a Garamatibus ad Agisymbam lapsus est. Ibi enim computato stadiorum numero per menses quattuor: coactus est cum plusquam ad medium restringere. Possibile quippe non fuerat / per tot dierum spacia iter semper uniforme fuisse: quod in septimestri peragratiōe etiam contigisse haud absurdum est / immo magis consonum quam in itinere Garamantum. Illud enim iter a rege provinciae actum est / cum non parua sicut decuit diligentia: deinde sub caelo omnino sereno. Peragratiō autem a turri lapidea ad Seras validiores sulcipit huiusmodi. Subiacet namque / ut ipse ponit / parallelis per Byzantium Hellepontumque. Ex quibus dilatationes multas in itinere ipso fieri necesse fuit: cum etiam eius profectio causa negociatiō esset. Refert enim Maen virum macedonem / qui & Ticianus dicebatur: patre & ipso negociatore genitum: huiusmodi itineris dimensionem notauisse. non quod ipse ad Seras perrexerit / sed eo aliquem destinauerit. Sed negociatorum relatiōibus & ipse haud assensuri videtur. Vnde Philemoni non annuit: qui longitudinem Iberniae insulae ab ortu solis ad occasum viginti dierum exponit. Memoriae enim ipsum a negociatoribus eam percepisse: quos negligentiores veritatis esse scribit circa ipsorum commercia occupatos. Eosdem etiam ipse iuquit sepius ex inani quadam ambitione distantias maxime augere. Hic autem in septimestri profectioe nihil memoratu dignum retulisse eos qui id iter dimensi fuerint / pro magnitudine temporis monstrum est.

**E**mendatio longitudinis nostrae habitabilis a peragratiōibus.

CAP. XII.

**Q**uam ob causam / & quoniam id iter sub uno solo parallelo non est: sed lapidea turris circa Byzantium parallelum / & Seres australes magis sunt quam parallelus per Hellepontum: equum videtur multitudinem stadiorum ex septimestri collectorum: hoc est triginta & sex milium ac ducentorum non ad minus quam ad medium secare: sed per expeditioni intellectu ad solam medietatem. Ut computari possit data distantia stadiorum decem & octo milium atque centum: graduum vero quinque & quadraginta cum quarta. Etenim praeter rationem est & omnino absurdum: in utraque hac peragratiōe tantae sectioni non assen-

tiri: ac in itinere Garamantum eandem cōtractio-  
nem concedere. q̄ in promptu ratio est: differētia  
scilicet animantium degentium in Agisymba re-  
gione: quæ nequaquā possunt præter naturalia sibi  
loca traduci: a turri vero lapidea ad Seras id pari  
modo non acceptare: q̄ eadē ratio illic adduci ne-  
queat: sed per totam distantiam siue minor ea sit/  
seu amplior: similis ipsius aeris qualitas & impres-  
sio sit. Quemadmodū si quis quia in furto depre-  
hendi nequeat iusticiā negligat: contra ipsius phi-  
losophiæ documenta. Vnde primam distantiam/  
quæ scilicet est ab Euphrate ad turrim lapideam:  
octingentorum ac septuaginta & sex schoenorū/  
ob itinerum flexiones ad octingētos tm̄ schoenos  
cōtrahimus: stadia autem viginti & quattuor mi-  
lia. Quod ita esse creditur: ob itineris particulares  
dimensiones/ac regionum crebros aditus: quibus  
id iter potitum est. Q̄ autem diuerticula plura hā-  
beat: manifestum est ex his quæ Marinus ipse pō-  
nit. Peragationem enim a transitu Euphratis iux-  
ta Hierapolim per Mesopotamiam ad Tigrum:  
& hinc per Garamātas iter Assyriæ Medorumq̄  
ad Ecbatana portasc̄ caspias: præterea Parthiæ ad  
Hecatompylon fas est per parallelum Rhodi sus-  
cipere. Hic enim circulus per dictas regiones scri-  
bit̄. Viam vero ab Hecatompulo ad Hyrcaniam  
ciuitatem: necesse est arcton declinare: Hyrcania ci-  
uitate in medio propemodum posita parallelorū  
Smyrnæ & Helleponti. Nam parallelus Smyr-  
næ sub ipsa regione Hyrcaniæ designatur: Helle-  
ponti vero per australes plagas pelagi hyrcani: q̄  
parum magis septentrionales sunt q̄ ipsa hyrcan-  
orum ciuitas a nomine regionis suæ appellata.  
Deinde iter ab hac ad margianam Antiochiā per  
Ariam primo ad meridiem respicit: cum Aria sub  
eodem parallelo quo portæ caspiæ sita sit. Post ad  
arcton inclinat: cum Antiochia iuxta Helleponti  
parallelum sit posita: a qua aditus ad Bactra ver-  
sus solis ortum extēditur. Ad ascensum post mon-  
tium Comedorum itur versus septētrionem. Via  
præterea quæ montana hæc egreditur/ac perducit  
ad vallem quæ cāpestria excipit ad meridiem ten-  
dit: horum quippe montium septentrionalia & q̄  
magis occidētalīa sunt ubi ascensus est/ponit sub  
parallelo Byzantiæ: quæ vero australia & ad ortū  
solis vergunt/sub parallelo Helleponti. Nā mon-  
tana ipsa tradit ad ortum solis palam quasi exten-  
sa/ad austrum quodāmodo declinare. Inde quin-  
quaginta schoenorū/inquit/ad lapideam usq̄ tur-  
rim ad arcton æque vergere (Græcus habet πύργος  
καὶ τὰ σχοινοῦ) Vallem enim egressos turris/ut in-  
quit/lapidea excipit: a qua montes qui ad orientē  
solem progrediuntur Imao coniungit; qui a Pa-  
limbothris ad septētrionem protenditur. Simul  
ergo collectis gradibus sexaginta: qui notati sunt  
per viginti & quattuor milia stadiorum/cum gra-  
dibus quadraginta & quinque & quarta (tot enim  
sunt a turri lapidea ad Seras) comprehenditur to-  
ta distātia ab Euphrate ad Seras in parallelo Rho-  
diensi graduum centum & quinque cum quinta.  
Colliguntur præterea ex dimensionibus quas ipse  
supponit sub eodem parallelo gradus alij/ ut dice-  
tur. Primo a meridionali notato per insulas fortu-  
natas usq̄ ad sacrum Hispaniæ promontorium gra-  
dus duo & semis. Deinde ad Bētidis fluuij ostia/  
post hæc a Bētide ad angusta Atlāticī pelagi atq̄

Calpem similiter gradus duo & semis in unaquā  
q̄ distantia. Hinc a præfatis angustijs usq̄ ad Ca-  
rallem Sardinie gradus viginti & quinque. A Ca-  
ralli autē ad Lilybæum Siciliæ quattuor & semis.  
A Lilybæo ad Pachynū tres. moxq̄ a Pachyno  
ad Tenarum Laconiæ decem. Inde ad Rhodum  
octo cum quarta. A Rhodo ad Iffum undecim cū  
quarta. Dehinc ab Iffo ad Euphraten duo & se-  
mis. Colliguntur itaq̄ totius huius distantie gra-  
dus septuaginta & duo. Quare omnis longitudo  
terræ nobis cognitæ: hoc est a meridiano designa-  
to: seu terminante ab ultimo occasu insulas Fortu-  
natas usq̄ ad Seras/ graduum centum ac septua-  
ginta & septem cum quarta adnotatur.

Eadem emendatio ex navigationibus.

CAP. XIIII.

**C**oniectare quis posset: tantumdem esse  
longitudinis spacium etiam ex distantijs  
quæ a Marino tractantur nauigando ab  
India usq̄ ad sinum Sinarum: atq̄ Cattigara: Sed  
q̄ maxime propius ratio habeatur sinuum ac in-  
equalitatum nauigationum / situumq̄ ipsarū re-  
gionum. Post enim Colchorum sinum a promon-  
torio quod nuncupatur Cory / suscipi, inquit, sinū  
Argaricum: constareq̄ usq̄ ad Curulim urbē / sta-  
dijs tribus milibus ac quadraginta. Additq̄ eam  
ciuitatem sitam esse ex parte boreæ eiusdem Co-  
ry promontorij. Colligi igitur posset ea transfre-  
tatio tertia parte deducta iuxta normam Gange-  
tici sinus stadiorum ferme duorum milium ac tri-  
ginta: cum tota vëtorum inēqualitate. Ex quibus/  
ut ad cōtinuum unumq̄ cursum deueniatur / ter-  
tia etiam parte sublata: relinquentur stadia mille  
ac trecenta / & fere quinquaginta / iuxta boreæ si-  
tum. quo redacto ad situm æquinoctialis paralle-  
li / & ad ventum subsolanum deductione medie-  
tatis: iuxta rationem anguli transsumpti: habebi-  
mus distātiā interceptam a duobus meridianis:  
hoc est / ab eo qui per Cory promōtorium scribi-  
tur / & ab illo qui per Curulim adnotatur / stadio-  
rum sexcentorum ac septuaginta & quinque gra-  
duum fere unius & parte tertia. horū enim situ-  
um paralleli nulla memorabili nota a maximo cir-  
culo differunt. Deinde a Curuli urbe nauigatio-  
nem inquit esse versus hyemalem solis ortum us-  
q̄ Paluros: constareq̄ stadijs nouem milibus ac  
quadringentis & quinquaginta. A quibus tertia  
etiam parte dempta: ob ventorum cursuumq̄ in-  
ēqualitatem: habebimus ad unum cōtinuum mo-  
tum ad Eurum fere directum distantiam stadio-  
rum pene sex milium ac trecentorū. A quibus se-  
xtam partem deducentes: ut redigatur distantia  
ad parallelum æquinoctialem: inueniemus distan-  
tiā horum meridionalium / stadiorum esse quin-  
que milium ac ducentorum & quinquaginta: gra-  
duum vero decem & semis. hinc gangeticum si-  
num ponit decem & nouem milium stadiorum.  
A Paluris quidem ad Sandam urbem / quasi ver-  
sus ortum solis æquinoctialem / per eundem nauig-  
ando sinum: tradit tredecim milium stadiorum.  
Et quoniam ad æquinoctialem ortum dirigitur  
ferme cursus ex motuum inēqualitate: tertia tm̄  
pars ab eodem deducitur numero. Quo facto: re-  
linquetur ut eorum meridionalium sit distātia / sta-  
diorum octo milium ac sexcentorum & septua-

ginta: graduum vero decem & septem cum tertia. Deinde navigationem a Sanda ad urbem Tamala / facit stadiorum trium milium ac quingentorum aduersus hyemalem solis ortum. Pro inæqualitate autem cursus iterum partem tertiam deducentes / habebimus in motu continuo stadia duo milia & trecenta ac triginta. Ob inclinationem vero ad Euerum / partem sextam inde sumentes: inueniemus distantiam expositorum meridionalium stadiorum mille ac noningentorum & quadraginta: graduum autem fere trium & semis cum tertia. Post hæc transitum a Tamala ad auream Cherfoneum tradit stadiorum mille ac sexcentorum: etiam versus hyemalem ortum. Quare & ab hoc numero æque deductis similibus partibus / relinquet meridionalium ipsorum distantia stadiorum octingentorum: graduum vero unius cum quattuor quintis partibus. Vnde colligi potest distantia a Cory promontorio ad auream Cherfoneum / graduum triginta & quattuor cum quattuor quintis partibus esse.

De navigatione ab aurea Cherfoneo ad Cattigara. CAP. XIIII.

**N**umerum stadiorum nauigationis ab aurea Cherfoneo ad Cattigara Marinus non tradit. Alexandrum autem referre dicit / terram hinc opponi meridiei: eosque qui secus ipsius littora nauigant / intra viginti dies ad urbem Zabas peruenire. a Zabis autem in austrum nauigando precipue leuorsum / intra dies aliquot Cattigara peruenire. Auget quidem distantiam ipse positam: intelligens dies aliquot pro pluribus. Inquit enim ob multitudinem eos numero minime comprehensos fuisse: quod ego ridiculum existimo. Quis enim dierum numerus infinitus est: etiam si totius orbis ambitus exprimendus sit. Quid Alexandrum coegit: ut cum diceret aliquot / intelligere plures: cum de Dioscoro dicat plurium dierum nauigationem a Raptis ad Prasum descripsisse. Aequi quippe magis est: ut intelligat quis / aliquot pro paucis: quo scilicet modo dici solitum est. Sed ut non videamur & ipsi ad multitudinem quandam certam distantias coniectare: conferamus nauigationem ab aurea Cherfoneo ad Cattigara / nauigationi factæ ab Aromatibus ad Prasum promontorium: positam scilicet viginti dierum ad Zabas: & aliquot aliorum ad Cattigara: & viginti similiter dierum a Rapra: iuxta Theophilum ac aliorum plurium: ad Prasum secundum Dioscorum: ne quemadmodum fecit Marinus aliquot dies pro pluribus æque admittamus. Cum ergo & ex ratione manifesta / & ab ipsorum etiam obseruatione superiorum ostenderimus: Prasum situm habere sub parallelo distantia contra meridiem ab æquinoctiali gradibus sexdecim cum tertia parte ad duodecimam: & ab eodem æquinoctiali versus septentrionem parallelus per Aromata distet gradibus quattuor cum quarta: colligitur distantiam ab Aromatibus ad Prasum constare gradibus viginti cum duabus tertijs. Vnde non incongrue totidem graduum ab aurea Cherfoneo ad Zabas / & hinc ad Cattigara ponenda distantia est. Ab aurea autem Cherfoneo ad Zabas conripere distantiam non oportet: quia perinde trahitur / ac si sub æquinoctiali circulo sita foret. cum ea quæ interiacent loca meridiei opposita protendantur. Distantiam vero a Zabis ad Cattigara contrahere decet: cum nauigatio ea sit versus notum & plagam orientalem: ut situm ad normam æquinoctialis habere possimus. Si ergo medietatem graduum tribuamus utrique distantie propter ignotum excessum ipsius: deinde tertiam partem graduum qui sunt a Zabis ad Cattigara decem cum tertia demamus: ob inclinationem annotatam habebimus distantiam ab aurea Cherfoneo ad Cattigara æquatam situi æquinoctialis: graduum decem & septem ferme cum sexta. Ostensum est a Cory promontorio usque ad auream Cherfoneum gradus esse triginta ac quattuor / cum quattuor quintis. Vnde tota distantia a Cory usque ad Cattigara graduum fere quinquaginta & duorum colligitur. Sed meridionalis quædam / qui scribitur per principium Indi fluminis: paulo iuxta Marinum est occidentalis promontorio septentrionali insule Taprobanes / quod Cory opponit: & ab hoc distat meridionalis designatus per ostia Bætis fluij horarum spacijs octo: gradibus vero centum ac viginti. Præterea meridianus huiusce Bætis a meridiano notato per insulas Fortunatas abest gradibus quinque. Vnde colligitur meridianum per Cory a meridiano per insulas Fortunatas descripto / distare paulo plus centum ac viginti & quinque gradibus. Meridianum per Cattigara a meridiano eorumdem insularum paulo etiam plus centum & septuaginta ac septem gradibus: iuxta eandem ferme distantiam graduum collectorum in parallelo rhodiensi. Sed ponatur longitudo usque metropolim Sinarum integrorum esse graduum centum ac octoginta: horarum vero duodecim: cum fateantur omnes eam magis orientalem esse quam Cattigara. Colligitur ergo / longitudinem per insulam Rhodum stadiorum esse septuaginta & duorum milium.

De his quæ in expositione partium Iari Marinus dissentit. CAP. XV.

**D**istantias generales sic ergo contraximus: longitudinis scilicet in plagam orientalem: ac latitudinis in septentrionem (græcus habet *μω:υβρ:ιαν*) ex causis prenotatis. Præterea / quarundam ciuitatum situs in locis pluribus emendandos existimauimus: ubi repugnantes & reprobas expositiones tradidit: iuxta diuersas annotationes & varijs & incertis sumptis editionibus: quemadmodum in locorum oppositionibus iniquius perceptis. Tarraconem etenim inquit / opponi Cæsariæ: quæ Ioa appellatur: ac per hanc dicit meridianum duci: & per montes Pireneos: qui non paucis magis orientales sunt quam Tarracon. Pachynum opponi magnæ Lepti etiam memorat: Himeram Thegnis. A Pachyno vero ad Himeram distantiam esse colligit quadringentorum stadiorum. A Lepte autem ad Thegnas ultra mille ac quinquaginta stadia esse tradidit. ex quibus Thimostenes aliter. Deinde Tergestum dicit opponi Rauennæ. Ab interiori vero sinu adriatici maris quæ iuxta Tilauentum fluium est: distare inquit, tergestum versus æstiuum solis ortum: stadijs quadringentis & octoginta. Rauennam vero versus hyemalem ortum stadijs mille. Similiter Chelidonæas refert oppo-

fitas esse Canobo: Achamanta Papho: Paphum Sbenito. Distantiam vero a Chelidoneis ad Achamanta ipse etiam ponit stadiorum mille. A Canobo ad Sbenitum/ a Timosthene ponitur ducentorum & nonaginta. Atqui si sub eisdem meridianis hęc distantia esset/ proculdubio maior esse deberet: quia subiaceret circumferentię maioris paralleli. Deinde dicit Pisam a Rauenna distare versus notum stadijs septingentis: per partitionem vero dimatum & horarum Pisam in tertia/ Rauennam autem in quarta hora describit. Londinio etiam britanię Neomagum cum retulerit australius quinquaginta & nouem milibus passuum/ inclinationibus occidentalibus (gręcus habet *Βορρηνός* *εξου*) id figit. Et Athos mons cum in parallelo per Hellepontum situs ab ipso esset/ Amphipolim & loca sibi circumstantia supra Atho & Strymonis fluminis ostia sita sub Helleponto in quarto climate ponit. Similiter cum Thracia fere tota sub parallelo Byzantię locata sit: omnes ipsius urbes mediterraneas in climate quod supra eundem parallelum est adnotat. Trapezuntem etiam dicit se locaturum in parallelo Byzantię. Deinde Satala Armenię ostendens esse a Trapezunte versus meridiem sexaginta milibus passuum: in descriptione parallelorum Byzantię parallelum per Satala / non per Trapezuntem ducit. Nilum pręterea pollicetur ad unguem se descripturum: ex quo primum a meridiana plaga ad septentrionem usque Meroem descendisse videtur. Similiter & nauigationem ab Aromatibus ad lacus ex quibus defluit Nilus/ septentrionali vento fieri inquit: Aromata autem multo orientalia magis sunt quę Nilus. Ptolemais enim Thebarum magis orientalis est quę Meroe / & quę Nilus decem aut duodecim dierum profectio. Deinde angustiora quę iuxta Oceleum/ Chersonesum & Direm sunt: magis orientalia esse constat Ptolemaide & sinu adulitico stadijs tribus milibus & quingentis. Pręterea etiam illis orientalius est magnorum Aromatum promontorium stadiorum quinq; milibus.

Quędam prętermisit de regionum finibus. CAP. X V I.

Misit ipse quędam in referendis regionum finibus. quemadmodum cum tota Mysiam a plaga orientali mari pontico terminat: Thraciam ab occasu Mysia superiori. Pręterea Italia a septentrione non Rhętia/ aut Norico terminat/ sed Pannonia fuit. Pannonię autem fines a meridiana plaga ponit esse Dalmaticam terminat: Italia omissa. Mediterraneos etiam Sogdianos: & Saccas a meridie Indis conterminos esse tradit. Qui duo autem paralleli magis septentrionales sunt quę mons Imaus: qui maxime tendit ad arcton per Byzantium & Hellepontum. neque per gentes pręfatas ab ipso describuntur: sed pręcipue per medium ipsum pontum.

In quibus etiam Marinus dissentit ab historijs nostri temporis. CAP. X V I I.

Is atque huiuscemodi alijs non recte animaduertit Marinus: siue ob multitudinem distiunctionę voluminum: siue quia

ut ipse refert / ad postremam suam editionem tabulę describendę nondum peruenerit: per quam ut inquit/ climatium & distantiarum horarum emendationem fecisset. Quędam deinde pręter hęc ponit/ quibus nostra temporum cognitio non consentit, quemadmodum de sinu Sachalitis: quę tradit situm esse a parte occidentali Syagri promontorii. Omnes autem unanimiter qui per ea nauigant loca: plane fatentur eum ab occidentali parte Syagri esse: & Sachalitem regionem dicunt Arabię: & ab ea sinum denominatum. Semylla etiam Indorum emporium tradit non solum magis occidentalem esse quę Cumarum promontorium: sed quę Indus amnis. Id autem tantum australius (gręcus habet *Μεσημβριώτης*) perhibetur/ quę ipsius fluminis ora, ut ab his fertur qui hinc eo nauigauerunt: plurimumque ea explorauerunt loca: & ab his qui illinc ad nos peruenerunt. Vocatur autem id Timula ab indigenis: a quibus plura alia circa Indiam eiusque prouincias particulariter didicimus. Pręterea interius multa hausimus: & ab hac scilicet prouincia usque auream Chersonesum/ & hinc usque Cattigara. Nouimus etiam: quod illuc transfretantium cursus ad solis ortum est: indeque redeuntium ad occasum. Referunt etiam intractabile & iniquum nauigationum tempus: quę ultra Sinas Serum regio est/ Seręque metropolis. Deindeque ea que magis ad ortum vergunt incognita sunt, quę stagna habentur paludosa: in quibus arundines adeo magnę spissęque fiunt/ quę ex apprehensu earum fiat transitus. quę non solum inde ad Bactrianam est iter per lapideam turrim / sed ad Indos per Palimbothra. Quę autem via est a Metropoli Sinarum ad portum Cattigara/ occasum respicit ac meridiem. Quare ea non incidit in meridianum per Seras atque Cattigara ductum: ut a Marino traditur: sed in quibusdam magis orientalibus. Didicimus etiam a negociatoribus qui a felici Arabia ad Aromata nauigant/ ac Azaniam atque Rapta: quę omnia Barbariam proprie nuncupant: nauigationem hanc non esse proprie ad meridiem: sed ad occasum atque meridiem: transitum autem a Raptis ad Prasum ad ortum solis & meridiem. Stagna etiam a quibus Nilus defluit/ non esse penes mare ipsum: sed interius per multum: ac seriem profectiois a littore Aromatum & a Copis ad Rapta promontorium/ aliam esse quę Marinus exposuerit. Pręterea nauigationem diei naturalis illic multorum stadiorum non colligi ex facili ventorum mutatione qui sub æquinoctiali sunt: sed circiter quadringentorum aut quingentorum stadiorum existere. Est autem sinum primum continuum Aromatibus, in quo post unius diei iter ab Aromatibus Panocomem esse/ ac Oponem emporium: distans a Panocomem diebus sex. Post autem id emporium alium tradunt excipi sinum/ Azanię origo: in cuius exordio Zingina esse promontorium: & Phalangida montem tribus insignem capitibus: vocarique solum hunc sinum Apocopa: transitumque habere duorum dierum naturalium. Deinde post huc suscipiunt/ id quod paruum littus dicitur: hocque trium esse distantiarum. Post quod aliud quod magnū littus appellatur/ quinque distantiarum: qui ambo numeri nauigationem habere feruntur naturalium dierum quattuor. Coniungi autem istis alium sinum narrant: in quo emporium est nomine Estina/ post duorum



dierum etiam naturalium trāsitus. Postq̄ Sera-  
pionis nauticam stationem ad unius diei nauiga-  
tionem: hincq̄ incipi sinum memorant qui ad Ra-  
pta ducit: transitum dierum habens trium etiam  
naturalium. Ac in huius principio emporium esse  
aiunt dictum Tonici. Inde iuxta Raptū promon-  
torium fluuium esse memorant/Raptum appella-  
tum: & metropolim eodem nomine dictum/non  
procul a mari ipso distantem. Sinum postea qui a  
Raptis ad promontorium Prasum extēditur: qui  
ue licet maximus sit/non tamen vastæ altitudinis  
est. circūhabitant barbari anthropophagi

De incommoditate qua Marinus usus  
est in designatione orbis. CAP.

XVIIII.

**Q**uæ iuxta traditionem historiarum memo-  
ratu quodā digna fuerint/ hucusq̄ tra-  
ctata sint: ne forte quibusdam videamur  
scrupulū mouisse: minimeq̄ soluisse. Erunt qui-  
pe nobis omnia per particularem ipsorum expo-  
sitionem nota. Reliquum est: ut quæ ad descripti-  
onis ipsius rem pertinent animaduertamus. Dux-  
plex ergo cum forma sit huius operis. Nam cum  
primo ea sit: quæ superficie nostræ habitabilis in  
sphaerico ponit: deinde ea quæ in plano notatur:  
unum ambobus cōmune est/facilitas scilicet ope-  
ris: hoc est/ quomodo etiam absq̄ exemplari pi-  
cturæ/ex solis commentarijs q̄ maxime fieri possit  
sit descriptio commoda/ habilisq̄ in tabula fiat.  
Sero enim a prioribus exemplaribus noua cōde-  
re/per vitium paulatim conceptum ad dissimilitu-  
dinem maximā duci solitum est. Sicq̄ modus qui  
per cōmentaria captatur/forte non sufficit ad cō-  
dendam tabulam his quibus exemplar imaginis  
deest: omnino impossibile fiet optato quodā po-  
tiri. Id modo pluribus accidit in Marini ope. Non  
enim ex ultima eius editione exemplari tabulæ po-  
nuntur: sed ex commentarijs eam exprimere con-  
nantur: falluntq̄ plane in pluribus: ob ineptam  
operis illius formam atq̄ cōfusionem: veluti cuius-  
bet rem experto intueri licet. Cum enim ex quoli-  
bet notatorum locorum necesse sit situm longitu-  
dinis simul ac latitudinis habere: ut loca ubi oportet  
possint figi: in editione Marini id cōfestim in-  
ueniri non potest. alibi enim latitudines solum di-  
uisim tradit: ut res tulit in notatiōe parallelorum.  
alibi tm̄ longitudes: ceu in descriptione meridi-  
onalium: nihilq̄ amborum simul haberi cōmuni-  
ter potest: sed in his parallelis/in alijs meridiona-  
les inuenimus positos: ut habita vna positiōe de-  
sit altera. Sed cum per commentaria rem agimus:  
necesse fiat vtrorumq̄ cognitionem simul habe-  
ri: cum in omnibus aliquid semp de altero situ ha-  
beri dicat. si sigillatim in eo non perquiremus: que  
per totum opus de uno loco traduntur in multis  
fallentur, quæ animaduersione digna sunt. Præte-  
rea in ciuitatum positione ea facilius describemus  
quæ in littoribus sitæ sunt: quodam in ipsis serua-  
to ordine. In locatione vero earum quæ intra con-  
tinentem sunt/nō idem obtingit: cum ipsarum si-  
tus minime simul notatus sit: præter q̄ paucarum:  
in quibus quodammodo contingit longitudinē  
hic/& latitudinem ibidem prænotatam fuisse.

De commoditate nostri operis in de-  
signatione orbis. CAP.

XX.

**U**nde nos laborē suscipimus geminum.  
Primum, ut intentionem viri/quam per  
totum opus habuit/teneamus: præterq̄  
in his quæ emendatiōe potita sunt. Deinde, ut ea  
quæ eidem haud nota fuerunt: partim ob historig  
noticiam haud habitam/ partim ob seriem diligē-  
tiarum tabularum cōgrue q̄ maxime fieri potest  
describantur. Curam præterea etiam adhibuimus  
de commodiori usu: in om̄ibus regionibus statu-  
entes ipsarum limites: quos particulariter habeāt  
situs in longitudine ac latitudine. Deinde de regi-  
onum ipsarū gentibus nota dignis: quomodo in-  
ter sese locatæ sint. De insignioribus præterea ur-  
bibus/fluuijs/sinibus/mōtibuscq̄: ac cæteris om̄i-  
bus: quæ in tabula ipsa præbere possent distantias  
animaduersione quapiā dignas: hoc est/ quot gra-  
dibus (qualium est maximus circulus/ trecentum  
& sexaginta) distat in longitudine meridionalis p̄  
locum descriptus a meridionali/ qui ultimum sinē  
occasus terminat. Secundū vero latitudinē quan-  
tum distat parallelus per ipsum descriptus locum  
ab æquinoctiali in ipso meridiano. Sic enim extē-  
plo cognoscere poterimus cuiuslibet loci positi-  
onem particulariter/ & ipsarū regionū situs: quo-  
modo inter sese ad totum orbem locatæ sint.

De inæqualitate dimensionis tabulæ  
Marini. CAP. XX.

**D**escriptio autem vtracq̄ per se quoddam  
proprium habet. Nam in sphaera orbē  
notari/ propriam figuræ similitudinem  
trahit: nec ad hoc artificioso quodam eget opere.  
Non tamen magnitudo facile captatur: quæ con-  
tinere loca plurima possit eorum quæ necesse est  
collocari. necq̄ præbere potest id opus: ut figuram  
simul totam inspiciamus: sed e duobus alterū eo  
oportet traducere/ quo fertur intētio: hoc est: aut  
oculum/ aut sphaeram. In plano autem nihil horū  
impedimētorum est. Modus vero quidem requis-  
ritur: ut similitudo ad imaginem sphaericam habe-  
atur: ne distantie in plano constitutæ minus pro-  
portionem seruent: sed inter sese æquatæ q̄ maxi-  
mæ sint in superficie plana quemadmodum sunt  
in vera. Hoc Marinus non parui existimans: reie-  
ctis omnibus modis descriptionis in plano: tamē  
& ipse usus esse videtur ea tabulæ forma/quæ ma-  
xime dimensiones iniquas faceret. Lineas enim q̄  
pro circulis scribuntur parallelorum/ ac meridio-  
nialium: rectas omnes instituit: meridionales eti-  
am inter sese ipsas in modum rectorum parallelo-  
rum inscribens. Solum autem Rhodi parallelum  
commensurabilē ipse seruauit cum meridiano: iux-  
ta rationem fere sesquiquartā similium circumfe-  
rentiarum sphaericarum maximi circuli/ ad paralle-  
lum distantem ab æquinoctiali gradibus triginta  
& sex. Aliorū vero curam non habuit: necq̄ de p̄-  
portione dimensionum/ necq̄ de aspectu sphaerico.  
Primo enim cōstituto oculo in medio quartæ par-  
tis sphaeræ septētrionalis/ in qua plurima pars ha-  
bitabilis terræ describitur: meridionales quidem  
possunt phantasiā rectorum linearum habere:  
quando ex circulatione quilibet nobis ex opposi-  
to statuatur: cadatq̄ planum eiusdē vt oculus su-  
pra verticē illi sit. Hoc parallelis nihilominus non  
contingit: propter eleuationē poli septētrionalis.  
sed partes circuloꝝ clare demonstrant curuatio-  
nes ad meridianū verti. Deinde iuxta veritatē ac

phantasiam: cū iisdem meridiani similes quidē / sed inaequales circumferentias in differentibus magnitudine parallelis intercipient: & semper maiores sint quanto magis ad æquinoctialem accedunt: ipse tamen Marinus omnes æquales facit: spacia climatum magis septentrionalium q̄ parallelus per Rhodum ultra equum extendens: & alia quæ eodem magis australia sunt plus equo diminuēs. Ex quo sequitur: distantias locorum minime adaptari posse stadiorum dimensionibus ab eodē expositis: sed eas quæ sub æquinoctiali sunt maxime sua quita parte deficere / quota parallelis per Rhodum æquinoctiali minor est. Distantias autē quæ sub parallelo per Tilen sunt / auget quattuor quintis: quota parte parallelus per Rhodum maior est parallelo per Tilen. Ferme enim qualiū graduum æquinoctialis est cētum & quindecim: talium est circulus ab æquinoctiali distans gradibus triginta & sex: & per Rhodū descriptus nonaginta & trium. Circulus vero qui ab eodem æquinoctiali distat sexaginta & tribus gradibus: & per Tilen descriptus quinquaginta & duorum.

Quæ seruari oportet ad designationē orbis in plano. CAP.

X X I.

**P**ropterea actum bene erit: lineas quæ per meridianis ponentur rectas seruare: quæ vero pro parallelis notabunt / in circulo arcibus scribere: unū & idem centrum habebunt: a quo tanq̄ pro septentrionali polo supposito / meridianorū lineæ rectæ ducendæ sunt: ut pro cæteris similitudo iuxta formā ac aspectum sphericæ superficiei seruetur. Manentibus deinde meridianis absq̄ declinatione ad parallelos: ac etiā ab eodem cōmuni polo exeuntibus: cū nequaquā possibile sit per omnes parallelos proportionem quæ est in sphaera seruare: abunde erit eam in parallelo per Tilen & in æquinoctiali tenere: ut latera quæ latitudinem complectunt / sint veris lateribus ac naturalibus terræ cōequata. Parallelum vero per Rhodum / in quo plurimæ probationes longitudinis distantiarum factæ sunt / notare oportebit iuxta proportionē prædictam: quæadmodum Marinus retulit. hoc est / secundū sesquiquartam fere rationē circumferentiæ maximi circuli ad ipsum: ut longitudo nostræ habitabilis quæ magis nota est / latitudini eius cōmensurabilis sit. Quæ autē forma modoq̄ hæc tractabunt manifestū deinceps erit: si quemadmodum opus est descriptionē in sphaera proferemus.

Quomodo habitabilis nostra in sphaera designanda sit. CAP.

X X I I.

**E**ius magnitudinem intentio constituetis / iuxta multitudinem locorū designandorum / discernere poterit: ut facilitas ac ambitio porrigit. Quāto enim maior instituetur: tanto locorū descriptio copiosior elatiorq̄ perficietur. Quantacunq̄ tamen ea sit: eius sphaeræ polis assumptis cum diligentia / per ipsos semicirculum suspendemus: paucissime ita a spherica superficie distatē / ut t̄m̄mō in ipsius circulatōe nulla frictio fiat. Hic semicirculus strictus sit: ut per latitudinē loca plurima nō occupet. Habeatq̄ alterum latus directē per puncta polorū extensum: ut per ipsos meridianos inscribere possimus. Deinde idem la-

tus diuidentes in centum ac octoginta particulas / signabimus numeros: & a media sectione / quæ æquinoctialem intersecat / utriq̄ principium numerorū faciemus. Similiter æquinoctiali descripto: alterū ipsius semicirculum diuidentes in similes centum ac octoginta particulas / principium numeri in eisdem sigillatim positi faciemus ab ultimo illo fine: per quem meridianum extremi occidentis habebimus. Deinde descriptionem incipiemus / ab annotationibus graduum longitudinis & latitudinis quæ in cōmentarijs sunt: & iuxta locum quemlibet sigillatim in sphaera scribemus: reperto principio in sectionibus semicirculorū æquinoctialis & meridiani mobilis: ut præmittitur. Hunc quippe transferētes ad notatum longitudinis gradum: hoc est ad sectionem æquinoctialis: quæ quæsitum numerum cōtinebit: & distantia latitudinis ex ipsa meridiani diuisione sumētes: iuxta notatum utrunq̄ numerum locum sigemus. quemadmodū in sphaera solida stellas figi solitum est. Meridianos similiter licebit nobis inscribere per quotcunq̄ longitudinis gradus placitum erit: utentibus ipso canone semicirculi pro linea. Præterea parallelos annotare licebit per distantias latitudinis: ponentes instrumentum quod eos inscribet in propria distantia: quam quæremus in meridiani numero. Deinde illud traducemus usq̄ ad ambos meridianos: qui totam habitabilem intercipient nostram.

Expositio meridianorum & parallelorū in orbe designandorum. CAP.

X X I I I.

**H**ic quidem complectentur horarum spacia duodecim: iuxta ea quæ ex habita demonstratione sequuntur. Scribetur autē parallelus qui plagam magis australem ultimo terminabit: tantundem ab æquinoctiali distans versus meridiem / quantum ab eodem abest parallelus per Meroen versus septentrionem. Nobis tamen æquum visum est: meridianos scribere inter se distantes per tertiam partem unius horæ æquinoctialis: hoc est / per particulas quinque earum quæ in æquinoctiali circulo signatæ sunt. Parallelos autē magis septentrionales q̄ æquinoctialis ita notare libuit: ut primus parallelus distet ab eodē æquinoctiali quarta parte unius horæ: & ab eodem ab sit (ut geometricæ rationes ingerūt) gradibus quatuor fere cum quarta parte. Secundum differre facimus ab ipso æquinoctiali per dimidium horæ: & ab eodē distare gradibus octo ac tertia & duodecima. Tertium hora dimidia & quarta: distantē gradibus duodecim & semis. Quartū hora una: distantem gradibus sexdecim cum tertia ac duodecima: hicq̄ per Meroen descriptus est. Quintū hora una & quarta differre: distantem gradibus viginti ac quarta fere. Sextum / qui sub æstiuo tropico est / hora una & semis differre: distantem gradibus viginti & tribus & semis / ac tertia fere. Septimum hora una & semis ac quarta differre: distantem gradibus viginti & septem cum quinta. Octauum horis duabus differre: distantem gradibus triginta cum tertia. Nonum horis duabus / cum quarta differre: distantem gradibus triginta & tribus cum tertia. Decimū horis duabus & semis differre: distantē gradibus triginta & sex. hicq̄ per Rhodū descriptus. Undecimū horis duabus & semis cū quarta differre: distantē gradibus 38. ac





pria igitur ratio parallelorū inclinationis ad planū axis ipsius aspectus sic obseruabit: cū & hic axis inclinari debet ad H & rectus esse ad planū tabulæ: ut equaliter oppositi fines designatiōis in aspectu comprehendant. Vt autē & longitudo correspondēs latitudini sit: cū in sphaera qualiū est maximus circulus quinquē/ taliū fere parallelus per Tilen est duo cū quarta: per Syenē autē quattuor & semis cū decima: per Meroen quattuor & semis cū decima: opusq; est ad utraq; partem lineæ meridianę rectę FK decem & octo scribere meridianos: per tertiā scilicet partē unius horę æquinoctialis: ut absoluant omnes semicirculi qui a tota longitudine comprehendant: sumentes sectiones secundū quēlibet triū parallelorū: quę æquiualeāt quinquē gradibus pro tertia parte unius horę: a K quidē per duos gradus cū quarta sectiones faciētes/ qualiū est EF nonaginta. Ab H vero p̄ quattuor & semis cū decima. Ab F autē cū quattuor & semis cum tertia in eisdem ipsis. Post hæc scribentes per tria puncta distantiarū equipollentium circūferentias: quę erunt pro reliquis meridianis velut terminantes totā longitudinem: scilicet STV & XYZ. supplebimus etiā circūferentias pro cæteris parallelis a centro quidē L interualis notatis in sectionibus FK secundū distātiā ipsarum ad ipsum æquinoctialem. Q, autē modus hic magis sit similis sphaerę q̄ alter/ hinc clare patet. Cū & illic manente sphaera/ nec circūducta: quod tabulę contingit: necesse est cū aspectus in medio figitur/ ut unus quidē meridianus qui mediū est sub axe nostri aspectus cadit/ imaginē rectā lineæ præbeat. Reliqui vero qui ex utraq; pte istius sint omnes vertantur ad hūc in ipsorū curuationibus: & magis qui ab ipso plus distet. quod hic obseruabitur cum decenti curuationum proportione. Præterea cōmensurationē circūferentiarum parallelorum inuicem/ non solū ad æquinoctialem & ad parallelum per Tilen: quemadmodū illic est pro-

priam rationem habere: sed etiam in alijs q̄ maxime possibile sit veluti intueri fas est. Inde totius etiam latitudinis ad totam longitudinē: neq; solū in parallelo per Rhodum ut ibi/ sed fere in omnibus. Si enim hic producamus S & V rectam/ quę admodum in priori pictura HR: & circūferentia minorē rationem habebit ad FS & KV q̄ oporteat in presenti figura: cū comprehensa hic sit per totam HT. quod in æquinoctiali pariter accidit GM. Si vero correspondentem hanc faciemus ad KF latitudinis spacium: tunc FS & KV maiores erunt q̄ cōequationes ad FK. veluti HT. Si autē FS & KV seruemus proportionales ad KF: minor HZ erit ad KF q̄ proportio requirat: quem admodū etiā minor est q̄ HT. Ex his igitur modus iste melior habetur q̄ primus. sed ab illo etiā vincetur in facilitate designationis: cū illic ab unius regulę circūductione/ descripto uno parallelo diuiso q̄/ locari possit quilibet locus. Hic autē nō similiter cōtingit: ob meridianorū lineas ad mediā flexas. Oēs em̄ circulos inscribere sigillatim optebit: & locorū situs inter parallelos incidētes ex utrorū q̄ rationibus cōiectare. His autē sic habitis/ magis & hic & ubiq; meo quidem iudicio tenēdum est quod sit melius/ quodq; laboriosius q̄ id quod deterius faciliusq;. Vtręq; tamen formæ seruandæ sunt: ob ea quę facilius in opere adducunt.

**Q**ualiū est æquinoctialis. 5. taliū est per Meroen. 2. & semis cū decima. unde rōnem habet ad ipsam quā habet triginta ad viginti & nouem.

**Q**ualiū est æquinoctialis. 5. taliū est per Syenem. 2. & semis cū decima. unde rationem habet ad eū/ quā sexaginta ad quinquaginta & quinquē: hoc est/ quā duodecim ad undecim.

**Q**ualiū est æquinoctialis. 5. taliū per Rhodū. 2. unde rationem habet ad ipsum sesquiquartam.

**Q**ualiū est æquinoctialis. 5. taliū per Tilen duo cum quarta. unde rationē habet ad ipsum quā viginti ad nouem.

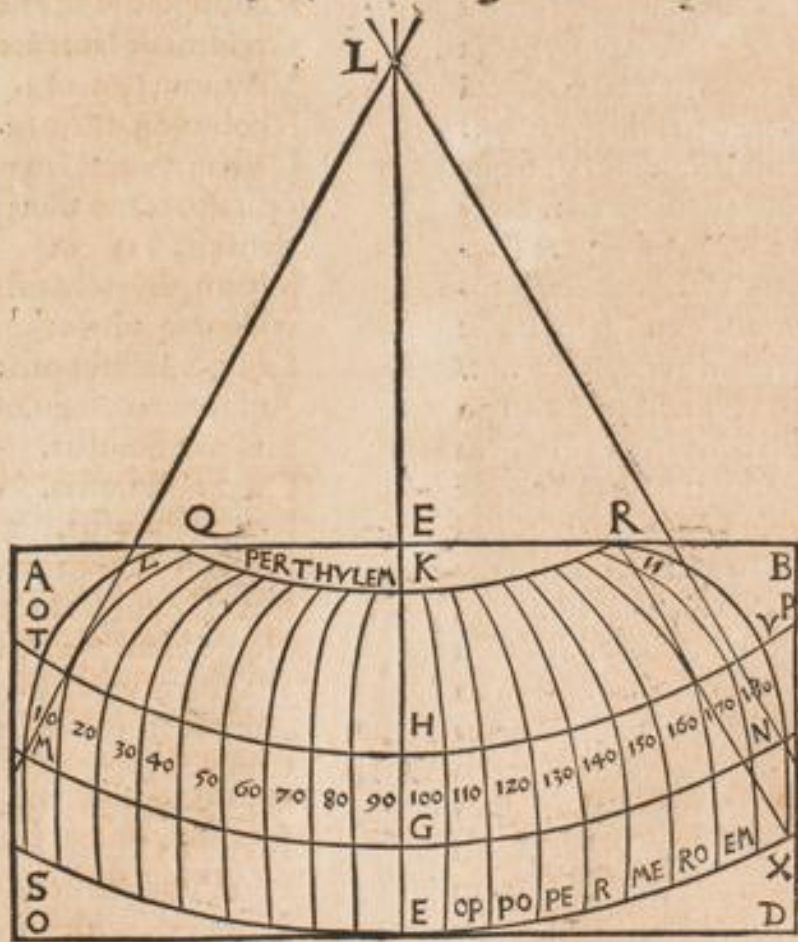

C. 1.

78  
ginta. Vnde &  
& F. E. u. m. d. i.  
a. t. a. l. i. u. m. l. a. b. o.  
o. g. i. n. a. & c. u. i. u.  
a. d. q. u. i. s. i. e. l. a. t. i. t. u. d. i. n. e.  
i. l. l. i. c. p. r. e. m. i. s. s. i. o.  
i. m. a. i. o. r. i. u. m.  
a. u. t. A. E. c. u. m.  
E. F. d. i. u. i. d. i. o. n. e.  
g. i. n. a. p. a. r. t. e. r. u. m.

im cum ter  
& tribus &  
radibus sex  
noctial: ent  
a medio ha  
erit: acstra  
ppositus: or  
ent perque  
rictulam Ti  
andi lectio  
nis cum ter  
in nulla me  
erata con  
berus Q  
mias. Pro

**CLAVDII PTOLEMAEI**  
**CL. PTOLEMAEI VIRI ALEXAN-**  
**DRINI GEOGRAPHIAE LIBER II**  
**Hec habet eiusdem tractatus**

Expositionē plagæ magis occidentalis Euro-  
 pæ iuxta has prouincias seu satrapias

- Britaniam *βρετανία*
- Ispaniam *ἰσπανία*
- Galliam *γαλλία*
- Germaniam *γερμανία*
- Rhætiā *ρατία*
- Vindeliciam *βυνδελικία*
- Noricum *νορικό*
- Pannoniam *παννονία*
- Illyriam *ἰλλυρία* atq;
- Dalmatiam *δαματία*

**Prologus generalis auctoris ad particulares li-**  
**bros subsequentes. CAP. I.**

**Q**uæ ad vniuersalem Geographiæ  
 descriptionem requirunt: & quæ  
 ipsius emendatio iuxta notici-  
 am certioris historiæ fuerit circa  
 cognitum nobis orbem / hoc est  
 circa nostrā habitabilē: quæue p-  
 portio dimensionū locorū haberi debeat: quæue  
 forma: ut q̄ maxime possibile sit similitudo ser-  
 uetur: quisue inde scribendo modus sit assumen-  
 dus / utq; nunc prenotatum sit. Deinceps vero in-  
 cipiendū est particulariter hęc tractare: id p̄ponen-  
 tes: q̄ descriptiones locorū longitudinis simul & la-  
 titudinis / quæ magis explorata fuerint / existiman-  
 dæ sunt veritati q̄ maxime inniti: ob continuā &  
 cōmuniter ferme certam traditionū noticiā. Quæ  
 autē loca minus peragrata fuerūt / propter raram  
 incertamq; eorū cognitionē / nō ita emēdate scribi  
 putādū est: sed iuxta vicinīatē propinquiorē eo-  
 rum situum ac figurarum: quæ diligentius tradite  
 sunt. Hoc quippe ita decreuimus: ut ad cōplemen-  
 tum descriptionis nostræ habitabilis / nulla modū  
 imperfectū habeant. Quare graduū positōnes in  
 exterioribus adnotauimus spacijs: iuxta consuetā  
 tabularū formā: priori tamen in seriē longitudinis  
 gradus præferentes gradibus latitudinū. Vt si quæ  
 emendationes inciderint historiarū: certiori noti-  
 cia phas sit in spacijs ipsis addēda subiūgerē. Præ-  
 terea in descriptione tractanda facilioris semp̄ cu-  
 ram habuimus: hoc est / ut ad dextrā pcedamus:  
 manū traducēdo ab his quæ iam perfectā fuerint /  
 ad ea quæ nondum formata sunt. Id autē fieri po-  
 terit / si magis septētrionalia describent̄ priusq; ea  
 quæ ad Austrum magis tendunt: & magis occidē-  
 talia q̄ ea quæ magis vergūt ad ortū solis. Nā ad  
 oculos describētis / seu rem hanc tractantis in ex-  
 celsiori loco septētrionalia sita sunt / & ad dextrā  
 orientalia in Sphæra pariter & in tabula. Vnde Eu-  
 ropam quæue in ea sunt prius describemus: eā ab  
 Aphrica diuidentes freto Herculeo. Ab Asia ve-  
 ro post maria quæ interiaccēt / paludemq; Mæotim  
*μαϊώτι* fluuio Tanai *ταναι* atq; meridiano: qui ab  
 hoc ad incognitam terrā extendit̄. Deinde Aphri-  
 cam *αφρική* exponemus: ip̄am etiā ab Asia separan-  
 tes (post maria quæ excipiunt̄ a Prasso *πρασσο* p̄-  
 montorio Aethiopiæ usq; ad sinū Arabicū) Isth-  
 mo *ἰσθμῶ* qui a ciuitate Heroum *Ἡρώων* / quæ in in-  
 teriori sinu sita est / ad nostrum mare se ingerens

Ordo procedendi.

Ptolemæus Asia ab Aphrica in sine Ara-  
 bico mari subtrahe: et nō in Nilo  
 vult distingui.

De Minutis graduum in hoc opere ista nota. In Numeratorē minutiarū duo requirunt̄ numeri nōtarij, numeratoris sc̄ et denotatoris / ponendi subalterne regula  
 interiecta. Numerator q̄ est suprapositus nōtens / ostendens q̄ est ex partibus integri volūm representare. Denotator v̄ est, nōtens infrapositus / denotans  
 in q̄ partes integri ip̄m constitutum volūm esse. Ut hic  $\frac{1}{2}$   $\frac{1}{3}$   $\frac{1}{4}$   $\frac{1}{5}$   $\frac{1}{6}$   $\frac{1}{7}$   $\frac{1}{8}$   $\frac{1}{9}$   $\frac{1}{10}$   $\frac{1}{11}$   $\frac{1}{12}$   $\frac{1}{13}$   $\frac{1}{14}$   $\frac{1}{15}$   $\frac{1}{16}$   $\frac{1}{17}$   $\frac{1}{18}$   $\frac{1}{19}$   $\frac{1}{20}$

Autē si maior fuerit denotator, sic minutie plusq; integri ostendunt. Vt  $\frac{2}{3}$   $\frac{3}{4}$   $\frac{4}{5}$   $\frac{5}{6}$   $\frac{6}{7}$   $\frac{7}{8}$   $\frac{8}{9}$   $\frac{9}{10}$   $\frac{10}{11}$   $\frac{11}{12}$   $\frac{12}{13}$   $\frac{13}{14}$   $\frac{14}{15}$   $\frac{15}{16}$   $\frac{16}{17}$   $\frac{17}{18}$   $\frac{18}{19}$   $\frac{19}{20}$   
 Minutis minor denotatore fuerit, sic nō totū p̄ parte p̄ficiunt. Vt  $\frac{1}{2}$   $\frac{1}{3}$   $\frac{1}{4}$   $\frac{1}{5}$   $\frac{1}{6}$   $\frac{1}{7}$   $\frac{1}{8}$   $\frac{1}{9}$   $\frac{1}{10}$   $\frac{1}{11}$   $\frac{1}{12}$   $\frac{1}{13}$   $\frac{1}{14}$   $\frac{1}{15}$   $\frac{1}{16}$   $\frac{1}{17}$   $\frac{1}{18}$   $\frac{1}{19}$   $\frac{1}{20}$

LIBER SECVNDVS

AEgyptū ab Arabia Iudæaq; disterm̄at: ut AEgi-  
 ptum non scindamus fines Aphricæ in Nilo *νεῖλω*  
 ponētes: præterea quæ præstat / cū facultas se offert /  
 continentē pelago q̄ per flumina ipsa partiri. Vltimo  
 Asia *ασία* describemus: quæq; in ea sunt: ad  
 idem intenti p̄positum iuxta quamq; partē har-  
 trium maximarū: quod ad vniuersum orbē habu-  
 mus. Hoc est (vt altius repetamus) vt primo pla-  
 gam magis septētrionalē / atq; occidentalē & p̄-  
 xima sibi maria insularq;: cū his quæ inspecie qua-  
 libet digniora ferunt̄ describamus. Secabimus au-  
 tem & has partes circūscriptiōe satrapiarū aut p̄-  
 uinciarum: eas tractantes vt ante polliciti sumus /  
 ad noticiam tñ locorum adnotandorū: ceteris q̄  
 multis omnino dimissis eorū quæ ab historicis tra-  
 dita sunt de nationū ritu & moribus: ni forte quæ-  
 huiuscemodi recitationē quandā perbreuē expo-  
 stulet. Hic utiq; modus volenti cuiuslibet dabit fa-  
 cultatē in diuersis tabulis particulariter describen-  
 di prouincias / unā pluresq;: ut inter se p̄portio ta-  
 bularū cū æqua dimēsiōe & figuris seruetur / iux-  
 ta formā seriemq; iam adnotatā. Nullo etiam in  
 magno differt: si pro parallelis utamur lineis me-  
 ridianis / siq; rectis utamur pro parallelis: dūmo-  
 do distantiā graduū meridionaliū proportionem  
 æquam habeāt ad instantiā parallelorū / quam ha-  
 bet maximus circulus ad parallelū qui huius tabu-  
 læ fiet mediū. His ergo prius notatis / particularis  
 expositio hinc incipienda est.

**BERNIAE** *βερνία* Britanicæ insulæ  
 situs. CAP. I I.

**Tabula prima Europæ**

Septentrionalis lateris descriptio / quod ab Hy-  
 perboreo alluitur oceano  
 Boreum *βόρειον* promontoriū | 13 | 01  
 Vennicium *βεννικιον* promontoriū | 12 | 01  
 Vdiæ *βυθία* flu. ostia | 13 | 01  
 Argitæ *ἀργίται* flu. ostia | 12 | 01  
 Rhobogdiū *ροβόγδιον* promontoriū | 13 | 01  
 Occidentale latus incolunt  
 Vennicij *βεννικιοι* Deinde orientale  
 Rhobogdij *ροβόγδιοι*  
 Descriptio autē lateris occidentalis quod ab occi-  
 dentali oceano alluit̄ post Boreū *βόρειον* p̄monto-  
 rium est. | 13 | 01  
 Rhauij *ροαυιοι* flu. ostia. | 11 | 03  
 Magnata *μαγνατα* ciuitas | 11 | 01  
 Libnij *λιβυιοι* flu. ostia. | 15 | 00  
 Ausobæ *αυσόβα* flu. ostia | 13 | 59  
 Sini *σινιοι* flu. ostia. | 9 | 59  
 Dur *δουροι* flu. ostia. | 6 | 56  
 Ieri *ιεροι* flu. ostia. | 9 | 59  
 Notium *νοτιον* promontoriū | 7 | 57  
 Post Vennicnios idem habitant latus  
 Herpeditani *ἑρπεδιτανοι*. Sub quibus  
 Magnatæ *μαγνατοι*. Deinde  
 Autini *αυτινοι*. Post quos  
 Gangani *γαγγανοι*. Sub quibus  
 Vtellabri *υτελλαβροι*  
 Meridionalis deinde lateris sequitur descriptio /  
 quod Vergionus *βεργιονος* fundit oceanus / post  
 Notium *νοτιον* promontorium  
 Dabronæ *δαβρωνοι* flu. ostia. | 13 | 59  
 Birgi *βιργιοι* flu. ostia. | 12 | 57  
 Hieron *ἱερων* promontoriū | 12 | 57

Minutis vulgaribus.

Handwritten marginal notes on the right edge of the page.

Habitant idem latus post Vtellabros... Iberni... Vfdia... Brigantes... Orientalis lateris descriptio quod Ibernicus oceanus alluit post Hieron...

- Modnunnii... Manapia... Obocce... Eblana... Bubindae... Ifamnum... Iunderis... Logiae... Post Rhobogdium est promontorium... Darini... Vfluntij... Ebdani... Cauci... Manapij... Coriondi... Ciuitates mediterraneae... Rhegia... Rheba... Laberos... Macolicum... Rhegia altera... Dunum... Iernis

Iberniae superiacent quinque insulae Ebudae... Ebuda... Engaricenna... Post Malgos... Post Epidi... Intra orientalem plagam Iberniae haec sunt insulae... Monarina... Mona... Adros deserta... Limnos...

ALBIONIS... CAP. IIII... Tabula prima Europae.

Septentrionalis lateris descriptio / quod Ducaledonius... Nouantum... Eiusdem nominis promontorium... Rherigonis... Vindogara... Clotais... Lemannonius... Epidium... Longi... Itys... Volas... Nabari... Taruedune... Orcas... Occidentalis lateris descriptio / quod Ibernicus ac

Vergius... Abrauanni... Eines aestus... Dei... Nouij... Itucais... Moriacambeis... Setantiorum... Belisamais... Seteiais... Ianganorum... Tilobi... Tucci... Tueroi... Octapotarum

Tibij... Rhatostabij... Sabrinis... Vzellis... Herculis... Altietum... Bolerium... Damnonium... Ocrium... Meridionalis deinde lateris descriptio quod Britannicus oceanus alluit post Ocrium... Cennionis... Tamaris... Ise... Alauni... Magnus portus... Trifantonis... Nouus portus... Nucantium

Orientalis ac Australis plagae latera / quae Germanico alluitur oceano... Taruedume... Viruedrum... Veruium... Ilae... Ripa alta... Vararis... Loxae... Tuelis... Caelis... Tazalorum... Leug... Tauais... Tinae... Bogderiais... Alauni... Vedrae... Dunus... Gabrantuicorum

Ocaelum... Abi... Megaris... Garienni... Sidumanis... Iamefais... Post hanc Nucantium iuxta septentrionale latus sub Chersoneso eo

dem appellata nomine  
 Nouante νοουάνται· habitāt. Apud quos ciuitates  
 hae sunt:  
 Lucopibia λουκοπιβία 19 1/2 63  
 Rherigonium ρηριγόνη 26 60 1/2  
 Sub his Elgouae ἐλγούαι. Apud q̄s ciuitates hae  
 Carbantorigum καρβαντίργου 19 59 1/2  
 Vzillum ἐζέλλου 19 1/2 59 1/2  
 Corda κόρδα 20 59 1/2  
 Trimontium τριμόντιου 19 59  
 Versus solis ortum magis septentrionales sunt  
 Damnonij λαμωνίαι· Quorum ciuitates hae  
 Colanica κολανίαι 20 1/2 59  
 Vandogara βανδογάρα 21 1/2 60  
 Coria κορία 21 1/2 59 1/2  
 Alauna ἀλαύνα 22 1/2 59 1/2  
 Lindum λίνδου 23 59 1/2  
 Victoria ἐνικτωρία 23 1/2 59  
 Otalini ὀταλίνοι· deinde qui magis australes sunt:  
 quorum ciuitates  
 Coria κορία 20 1/2 59  
 Alauna ἀλαύνα 23 58 1/2  
 Bremenium βρεμάνιου 21 58 1/2  
 Post Damnonios versus solis ortū magis q̄dem  
 septentrionales ad ortum vergentes sunt  
 Epidij ἐπίδιοι· Deinde  
 Creones κρέονες· Post  
 Carnones κάρνονες· Deinde  
 Cærini καιρινοί· Et orientales ultimi  
 Cumauē κομναυήσιον  
 A Lemannonio λεμαννονίου· sinu usq̄ ad æstium  
 Vararis βαραρής· sunt  
 Caledonij καλιδόνιοι· Supra quos  
 Caledonia καλιδόνια· silua. Magis deinde orientales  
 Canteae κάνται· Post quos (les sunt  
 Lugj λούγοι coniuncti Curnauijs κομναυήσιον  
 Et supra Lugos Mertæ μέρται·  
 Sub Caledonijs Vacomagi βουκομάγοι· apud q̄s  
 hae ciuitates  
 Bannatia βαννατία 22 59 2  
 Tamia ταμία 25 59 1/2  
 Alata castra πτεροτάστρατοπιδά 27 1/2 59 1/2  
 Tuelis τούλις 26 1/2 59 1/2  
 Sub his qui maxime occidentales sunt habitant  
 Vernicomēs βερνίκωμοι· quorum ciuitates  
 Orrea ὄρρα 22 58 1/2  
 Deinde qui magis orientales sunt  
 Tēzali ταιζάλιοι· Et eorum ciuitas  
 Deuana δουάννα 26 1/2 59  
 Inde sub Elgouis ἐλγούαι· & Otalinis ὀταλίνοι· q̄  
 ad utraq̄ maria pertinent.  
 Brigantes βριγάντες· sunt: quorum ciuitates  
 Epiacum ἐπίακου 18 1/2 58 1/2  
 Vinnouium ἐνιννούιου 17 1/2 58  
 Caturaetionium καταουρακτιόνιου 20 58  
 Calagum κάλαγου 19 57 1/2  
 Ifurium ἰσούριου 20 57 1/2  
 Rhigodunum ριγόδουνου 18 57 1/2  
 Olicana ὀλικάννα 19 57 1/2  
 • Eboracum ἐβρακαου· legio & victrix 20 57 1/2  
 Camunlodunum καμωνιλόδουνου 18 1/2 57  
 Apud hos penes sinum portuosum  
 Parisi παρίσι· & ciuitas  
 Pctuaria πετουαρία 20 1/2 56 1/2  
 Sub his & Brigantibus habitant magis ad occasum  
 tendentes.

Orduij ὄρδουιοι· quorum ciuitates  
 Mediolanum μελιόλανου 16 1/2 56 1/2  
 Brannogenium βραννογιόνου 16 1/2 56 1/2  
 His magis orientales sunt  
 Cornauē κομναυήσιον· Quorum ciuitates  
 Deua δουάνα 17 1/2 56 1/2  
 Et legio vigesima ἡκτιέσητος·  
 Viroconium ἐνιροκόνιου 16 1/2 55 1/2  
 Post hos Coritani κορίτανι· quorum ciuitates  
 Lindum λίνδου 18 1/2 55 1/2  
 Rate ράτε 18 55 1/2 Deinde  
 Catyeuclani κατυεύκλανι· quorum ciuitates  
 Salinae σωλίαι 20 1/2 55 1/2  
 Vrolanium βυρολιάνου 19 1/2 55 1/2  
 Post hos Simeni σιμένι· quorum ciuitas  
 Venta ἐνέντα 20 1/2 55 1/2  
 Et magis orientales penes Iamesaim ἰαμισαίμ· q̄stū  
 Trinoantes τρινοάντες· sunt: quorum ciuitas  
 Camudolan καμουδολάνου 21 1/2 55  
 Iterū sub dictis populis maxime occidentales sunt  
 Demecetæ δεμικεταί· quorum ciuitates sunt  
 Leuentinum λευεντινίου 15 1/2 55 1/2  
 Maridunum μαριδουνου 15 1/2 51 1/2  
 His magis orientales  
 Silyres σιλύρες· quorum ciuitas  
 Bulleum βούλλου 16 1/2 55 Post quos  
 Lobuni λοβούνιοι· & ciuitas  
 Corinnium κορίννιου 18 52 1/2 Post quos  
 Atrebatij ἀτρεβατίαι· & ciuitas  
 Caleua καλιουάνα 19 52 1/2  
 Post quos maxime orientales  
 Cantij κάντιοι· quorum ciuitates  
 Londinium λονδίνιου 20 52  
 Daruernum δαρούερνου 21 53 1/2  
 Rhutupia ρουτουπία 21 1/2 52  
 Rursus Atrebatijs & Cantijs subiacent  
 Rhegni ρήγνοι· & ciuitas  
 Niomagus νιόμαγος 19 1/2 56 1/2  
 Lobunis subiacent Belgae βέλγαι· quorū ciuitates  
 Iscalis ἰσκαλίς 16 53 1/2  
 Aquae calidae ἄλατα θερμά 17 1/2 53 1/2  
 Venta ἐνέντα 18 1/2 53  
 Deinde versus occasum & austrum  
 Durotriges δουροτρίγες· sunt: in quibus ciuitas  
 Dunium δούνιου 18 52 1/2  
 Post quos maxime occidentales  
 Damnonij λαμωνίαι· quorum ciuitates  
 Voliba βολίβα 12 1/2 52  
 Vzela ἐνζέλα 15 52 1/2  
 Tamara ταμάρα 15 1/2 52 1/2  
 Ἴσκα ἐν ἡλεγιώνες β· Legio secunda.  
 Augusta σεβαστή 17 52 1/2  
 Inlule adiacēt Aluioni iuxta Orcada· pmōtoriū.  
 Scitis σκίτις· insula 32 1/2 60 1/2  
 Dumna δουμνα· insula 30 61 1/2  
 Supra quam Orcades ὄρκαδες· insule sunt numero  
 triginta: quarū mediū gradus habet 30 61 1/2  
 Et supra has est Thyle θύλη· insula: cuius pars que  
 maxime ad occasum tēdit gradus habet 29 63  
 Quae maxime ad ortum 31 1/2 63  
 Quae maxime ad arctos 33 63 1/2  
 Quae maxime ad austrum 33 62 1/2  
 Medium insulae 33 63  
 Iuxta Trimoantas τριμοάντες· insulae hae duae:  
 Toliatis τολιαιτίς· insula 23 52 1/2  
 Couennos κουέννος· insula 22 52 1/2

Oxonii·  
Offenfurt

Londoniū  
Caturaria



Sub magno portu insula est  
Vectis *βυκτιος* cuius medium gradus habet 19 3/4  
52 3/4  
In insulis Britanniae non sunt montes / neq; paludes / neq; fluuiorum fontes.

ISPANIAE SITVS.  
CAP. IIII.

Tabula secunda Europae.

ISPANIAE *ισπανίας* (quae apud Graecos Iberia *Ἰβηρία* dicitur) tres regiones sunt. Betica *βητική*. Lusitania *λουσιτανία* ac Tarraconensis *ταρρακωνησις*.  
Et Beticae quidem latus / quae versus occasum atq; septentrionem terminatur a Lusitania: & pro parte a Tarraconensi sic se habet.

BETICAE

Turdetanorum *τουρθητῶνων*.  
Os orientalius Anæ *ἀνα* fluuij. 2 3/4 37 1/2  
Flexio fluuij ad ortum 6 3/4 39  
Pars fluuij iuxta finem Lusitaniae. 9 39  
Hinc descripta linea iuxta Tarraconensem Hispaniae versus Balaricum *βαλαρικόν* pelagus finem habet 12 37 1/2  
Fontes Anæ *ἀνα* fluuij 12 20  
Auftrale latus Beticae fines habet in exteriori pelago Oceanum & Herculeum *Ἡρακλέου* fretum: in interiori nostro mari Ibericum pelagus  
Describitur autem post Anæ fluuij ostium exteriori mari sic:

Turdetorum *τουρθητῶνων*.  
Onobalituria *ὄνοβαλιστουρία* 2 3/4 37 3/4  
Betis *βήτιος* flu. os orientalius 5 3/4 37  
Fontes fluuij. 12 38 1/2  
Astacæ *ἀστακῆ* ostium aëstus. 6 36 1/2 1/2

Turdulorum *τουρδούλων*.  
Menesthei *μενεσθεῖν* portus 6 36 1/2  
Promontorium a quo fretum ibi  
Iunonis templum *Ἰουὸς ἱερός*. 5 1/2 36 1/2  
Belonis *βέλωνος* flu. ostia. 6 1/2 36 1/2  
Belon *βέλων* ciuitas 6 1/2 36 1/2

Bastulorum *βαστούλων* qui dicuntur Ityni *ἰτύνες*.  
Menralia *μενραλία* 6 1/2 36 1/2  
Transducta *τρανσδύκται* 6 1/2 36 1/2  
Barbesola *βαρβησόλα* ciuitas 7 1/2 36 1/2  
Carteia *καρτηία* 7 1/2 36 1/2  
Calpe *κάλπη* mons & columna in exteriori mari 7 1/2 36 1/2

In Iberico mari.  
Barbesole *βαρβησόλα* fluuij ostia. 7 1/2 36 1/2  
Suelum *σουλόν* 8 36 1/2 1/2  
Sadube *σαδούβα* flu. ostia. 8 1/2 37  
Malaca *μαλάκα* 8 1/2 37 1/2  
Manoba *μανόβα* 9 1/2 37 1/2  
Sex *σεξ* 9 1/2 37 1/2  
Selambina *σελαμβίνα* 10 1/2 37 1/2  
Abdara *ἀβδάρρα* 10 1/2 37 1/2

Portus magnus *πτόσ μαγνός*. 11 3/4 37 1/2  
Charidemum *χαριδήμιος* promontorium. 11 3/4 36 1/2 1/2

Reliqua pars prouinciae versus hyemalē solis ortum penes Balaricum pelagus fines habet lineam quae a dicto Charidemi promontorio extenditur usq; ad finem: in quo Baralia *βαραλία* ciuitas 11 1/2 37 1/2  
Oram vero littoris a Menralia *μενραλία* ciuitate usq; baria *βαρία* urbem Bastuli *βαστούλοι* tenent. Supra quos mediterranea

versus Terraconensem incolunt  
Turduli *τουρδούλοι*.  
Mediterraneae ciuitates Turdulorum

Setida *σετίδα* 9 1/2 38 1/2 1/2  
Ilurgis *ἰλουργίς* 9 1/2 38 1/2  
Vogia *βουγία* 9 38 1/2  
Calpurniana *καλπουρνία* 9 1/2 38 1/2  
Cecila *καικίλα* 9 1/2 38 1/2  
Biniana *βινιάνα* 10 38 1/2  
Corduba *κορδούβα* 9 3/4 38 1/2  
Iulia *ἰουλία* 8 1/2 38  
Obulcum *ὄβουλκον* 10 1/2 38  
Arcilalis *ἀρκιλαλίς* 8 1/2 37 1/2 1/2  
Detunda *δετουνδα* 8 3/4 37 1/2  
Murgis *μουργίς* 8 1/2 37 1/2  
Salduba *σαλδούβα* 8 1/2 37 1/2  
Tucci *τουκί* 8 37 1/2  
Salar *σάλαρ* 7 1/2 37  
Barlar *βαρλαρ* 7 36 1/2  
Hebora *ἠβόρα* 6 1/2 36 1/2  
Onoba *ὄνοβα* 6 1/2 36 1/2

Granata

Illipula *ἰλλίπουλα* magna 9 1/2 38  
Selia *σελία* 9 1/2 37 1/2 1/2  
Vescis *βησκίς* 9 1/2 37 1/2  
Escua *ἠσκουα* 9 1/2 37 1/2  
Artigis *ἀρτιγίς* 9 1/2 37 1/2  
Calecula *καλεκουλὰ* 10 1/2 37 1/2 1/2  
Lacibus *λακίβις* 10 1/2 37 1/2  
Sacilis *σακίλις* 10 1/2 37 1/2  
Lacippo *λακίππος* 10 1/2 37 1/2  
Illiberis *ἰλλίβηρις* 11 1/2 37 1/2

Interiora & iuxta Lusitaniam tenent Turdetani *τουρθητῶνοι* quorum ciuitates:

Canaca *κανάκα* 2 3/4 38  
Seria *σερία* 2 3/4 37 1/2 1/2  
Osca *ὄσκα* 5 37 1/2  
Ceria *καιρία* 5 1/2 38 1/2  
Vrium *βύριον* 5 3/4 38 1/2  
Illipula *ἰλλίπουλα* 6 38  
Setida *σετίδα* 5 1/2 37 1/2 1/2  
Ptuci *πτουκί* 5 1/2 37 1/2  
Sala *σάλα* 5 1/2 37 1/2  
Nabrissa *νάβρισσα* 5 1/2 37 1/2  
Vtia *βυτία* 5 1/2 37 1/2  
Asta *ἄστα* 6 37  
Corticata *κορτικατα* 6 1/2 38 1/2  
Lelia *λελία* 6 1/2 38 1/2  
Italeca *ἰταλεκὰ* 7 38  
Maxilua *μαξιλούα* 6 1/2 37 1/2 1/2  
Vcia *βυκία* 7 37 1/2  
Caristha *καρισθα* 6 1/2 37 1/2

Corduba

Calduba *καλδούβα* 6 1/2 37 1/2  
Pefula *πεφούλα* 7 37 1/2  
Saguntia *σαγουντία* 6 1/2 37 1/2  
Asindum *ἄσινδον* 6 1/2 36 1/2 1/2  
Contributa *κομπριβούτα* 7 1/2 38 1/2 1/2  
Rigina *ριγίνα* 7 1/2 18 1/2 1/2  
Cursus *κέρσου* 8 38 1/2  
Mirobriga *μιροβρίγα* 7 38 1/2 1/2  
Spoletinum *σπολετίνον* 7 1/2 38 1/2  
Illipa *ἰλλίππα* magna 7 1/2 38 1/2  
Ispalis *ἰσπαλίς* 7 1/2 37 1/2 1/2  
Obucala *ὄβυκάλια* 8 37 1/2 1/2  
Calicula *καλικούλα* 7 1/2 37 1/2  
Oleastrum *ὀλεαστρον* 7 1/2 37 1/2  
Vrbona *βυρόβον* 7 1/2 37 1/2

Sibilla

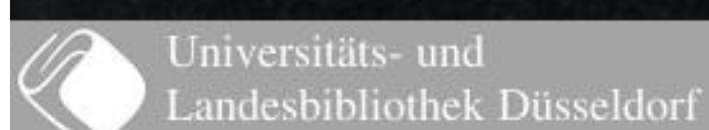

Besippo βεσιππῶ 7 1/2 37 1/2  
 Furnacis φουρνακίς 8 1/2 38 1/2  
 Arfa ἄρφα 8 3/4 38 3/4  
 Afula ἄσουλᾶ 8 1/2 38 1/2  
 Astifis ἄστισις 8 3/4 38 3/4  
 Carmonia καρμονία 8 3/4 38  
**C**elticorum κελτικῶν  
 Arucci ἀρυνκίη 5 1/2 38 1/2  
 Arunda ἀρύνδα 6 1/2 38 1/2  
 Acurgia ἀκουργία 6 1/2 38 1/2  
 Acinippo ἀκινίππῶ 6 1/2 38 1/2  
 Vlma ὠλμα 6 1/2 38 1/2  
 Montes in Betica nominantur  
 Temarianus τεμαριανῶς cuius medium 6 37 1/2  
 Et Illipa ἰλλίπα cuius medium 7 1/2 37 1/2  
 Adiacet Beticae Hispanie infula in exteriori marit  
 in qua ciuitas  
 Gadira γαδίρα 5 3/4 36 1/2

**L**VSITANIAE SITVS.  
 CAP. V.

**T**abula secunda Europae.

Portugalia pars 19 — LVSITANIAE λουσιτανίας. Hispaniae Australe la  
 tus/quod idem est cum septentrionali Lusita  
 niæ coniungitur cum Tarraconensi Hispania ius  
 xta occidentalem plagam Rhodij ῥοδίου fluiij;  
 cuius ostia ad exterius erupunt mare: habentq;  
 gradus 5 1/2 21 1/2

Pars vero Lusitaniae quæ finem habet in ipso flu  
 uio gradus tenet 9 1/2 21 1/2

Fontes autem fluiij 11 1/2 21 1/2

Oriente autem latus iungitur & ipsum Tarra  
 conensi. Fines vero iungit in Ana fluuio / atq;  
**D**oris. Latus eius occidentale quod alluit oce  
 anus sic se habet. Post Anaᾶ ἄνα fluiij ostia.

Balsa βάλσα 3 1/2 37 1/2

Silues — Offonoba ὄσσανόβα 3 37 1/2

Sacrum ἱερὸν promontorium. 2 1/2 38 1/2

Calopodis καλόποδος flu. ostia. 5 39

Salacia σαλακία 5 1/2 39 1/2

Catobrix κατόβριξ 2 1/2 39 1/2

Barbari βαρβάρη promontorium. 2 1/2 39 1/2

Apud plinium Vlyssippo  
 Apud Strabo Vlyssia  
 Anconia Vlyssippona — Lysibona ci:

Oliosporum ὀλιόσπιον 5 3/4 20 1/2

Tagitagon fluiij ostia. 5 1/2 20 1/2

Pars ipsius ad Tarraconensem. 9 20 1/2

Fontes fluiij 11 1/2 20 1/2

Lunæ montis promontoriū 5 22 1/2

Mondæ μόνδα fluiij ostia. 2 3/4 20 1/2

Vaci ἑνάκον flu. ostia. 5 1/2 21 1/2

Post quæ Dorij δορίου flu. ostia. 5 1/2 21 1/2

Quæ circa sacruᾶ ἱερῶν promontoriū sunt habitant prefati  
 Turdetani τουρθητᾶνοι quorū ciuitates in Lusita  
 nia mediterranea:

parensis — Paxiulia παξιουλία 5 1/2 39

Iulia myrtiles ἰουλία μυρτιλῶς 5 1/2 38 1/2

Interiora habitant

Celtici κελτικοί quorum ciuitates in Lusitania hæ

Laccobriga λακκοβρίγα 5 1/2 20 1/2

Cepiana κειπίανα 5 1/2 20 1/2

Bretoleum βρετόλειον 6 1/2 20 1/2

Mirobriga μιροβρίγα 5 1/2 39 1/2

Arcobriga ἀρκοβρίγα 5 1/2 39 1/2

Merebriga μερεβρίγα 6 1/2 39 1/2

Catralucos κατράλυκος 5 1/2 39 1/2

Turres albæ πύργοι λευκοί 6 1/2 39 1/2

Arandis ἀράνδης 6 1/2 39 1/2

Supra hos tenent Lusitani: quorum ciuitates me  
 diterranæ hæ:

Portugalia ci: Lauara λαουάρα 5 1/2 21 1/2

Arytium ἀρύτιον 5 1/2 21 1/2

Selium σέλιον 6 21 1/2

Elbocoris ἐλβοκορίς 7 1/2 20 1/2

Araducca ἀραδούκα 6 1/2 21 1/2

Veruium ὑνερούιον 7 1/2 21 1/2

Velladis ἐνελλαδῖς 6 1/2 21 1/2

Aeminium ἀμινιον 7 1/2 21

Chretina χρετίνα 5 1/2 20 1/2

Arabriga ἀραβρίγα 5 1/2 20 1/2

Scalabis σκαλαβῖς colonia 6 20 1/2

Tacubis τακουβῖς 6 1/2 20 1/2

Concordia κοινοφῖα 6 1/2 20 1/2

Talabriga ταλαβρίγα 7 1/2 20 1/2

Rhusticana ῥουστικᾶνα 7 1/2 20 1/2

Menderuleia μενδρουλήια 6 1/2 20 1/2

Caurion καύριον 6 1/2 20 1/2

Turmogum τούρμουγον 8 20 1/2

Burdia βουρδία 7 1/2 20 1/2

Colarnum κόλαρνον 7 1/2 39 1/2

Sallecus σάλλεκος 7 1/2 39 1/2

Ammæ ἀμμάια 7 39 1/2

Ebura ἑβούρα 7 39 1/2

Norba caesarea νορβα καισαρεία 7 1/2 39 1/2

Liciniana λιτινιᾶνα 7 1/2 39 1/2

Mercida ci: Augusta emerita ἀγροῦστα κημερίτα 8 39 1/2

Euandria εὐανδρία 7 1/2 39 1/2

Gerga γεργία 7 1/2 39 1/2

Cecilia Gemillina κεικίλια γεμίλλινα 8 1/2 39 1/2

**M**axime orientales sunt.

Vetgones ἐνέτγωνα. Quorum ciuitates hæ

Laccia oppidana λακκία οπιπίδανα 8 1/2 21 1/2

Cotgagobriga κοτγαγοβρίγα 8 21 1/2

Salmatica σαλματικά 8 1/2 21 1/2

Augustobriga ἀγροστοβρίγα 8 21 1/2

Ocelum ὀκελον 8 1/2 20 1/2

Capara καπάρα 8 1/2 21

Manliana μαυλιᾶνα 8 1/2 21

Laconimurgi λακονιμουργί 8 1/2 20 1/2

Deobriga δεοβρίγα 8 1/2 20 1/2

Obila ὀβίλα 8 1/2 20 1/2

Lama λάμα 8 1/2 20 1/2

**A**diacet Lusitaniae infula

Londobries λονδοβρίς 3 21

Lusitania montes non habet.

**T**ARRACONENSIS SITVS.

CAP. V I.

**T**abula secunda Europae.

Occidentale latus Tarraconensis quod occiduus  
 alluit oceanus sic se habet:

Post Dorij δορίου flu. ostia.

**C**allaicorum Brearorum καλλιαικῶν βρεαράων

Ani ἄνου flu. ostia. 5 1/2 22 1/2

Auarum ἀναρῶς promontorium. 5 1/2 22 1/2

Nebis νίβις flu. ostia. 5 1/2 22 1/2

Limnis λίμνις flu. ostia. 5 1/2 23 1/2

Minij μίνιον flu. ostia. 5 1/2 23 1/2

Fontes fluiij 11 1/2 22 1/2

**C**ollaicorum Lucensium καλλιαικῶν λουκενσίων.

Orubiū ὀρουβῖος promontoriū. 5 1/2 20 1/2

Via ἑνία flu. ostia. 5 1/2 22 1/2

**A**rtabrorum ἀρτάβρων

Tamare τάμαρα flu. ostia. 5 1/2 22 1/2

Artabrorum ἀρτάβρων portus 5 1/2 25

Onerium εν ερι promontoriū 5 25 6  
Septentrionale latus quod oceano Cantabrico  
καυτάβριος est obiectum sic describitur:  
Post Nerium νερίου promontorium  
Aliud promontorium/ in quo  
Sestij solis arae σιστίου θ βωμοί. 5 25 6  
Vir ενίρ flu. ostia. 6 25 1/2  
Promōtorii p̄ximū 6 25 1/2

Callaicorum Lucensium in magno portu  
Flaviū Brigantiū φλαυίου βριγαντίου 6 25 25  
Lapaticorū λαπατικῶν promōtorii: quod &  
Trileucum τριλευκῶν dicitur 8 25 25 1/2  
Meari μέαρου flu. ostia. 9 25 25 1/2  
Narij ναρίου flu. ostia. 12 25 3  
Nabialluiois ναβιλλυίου flu. ostia 11 25 25 1/2 1/2

Pellicorum πασιλικῶν 2  
Flauionauia φλαυιοναυία 11 25 25 1/2 1/2  
Neli μέλιου flu. ostia. 12 25 6  
Cantabrorum καυτάβρων 7  
Negouicesiαι νιγουικισία flu. ostia. 13 25 25

Autrigonum αυτριγῶνων  
Neruz νερού flu. ostia 13 25 22 3/4  
Flauiobriga φλαυιοβρίγα 13 25 22 3/4  
Canistorum κανιστῶν 5  
Diuz δίκου flu. ostia. 13 25 22 3/4  
Vardulorum βαρδύλων 3

Menosca μινόςκα 12 25 22  
Valconum βασκῶν 11  
Easo ειασῶ ciuitas 15 25 22 1/2  
Easo ειασῶ pmōtorii Pyrenēi 15 25 25 1/2 3/4  
Latus aestum ortus solis terminū habet Pyrenem  
a dicto promōtorio/ usq; montes qui ad nostrū  
mare attingunt: quo sedet Veneris templum: cui  
ius gradus sunt 20 25 22 3/4

Curuatur mons paulum versus Hispaniam. Vnde  
situationis medium in Tarraconensī gradus ha-  
bet 17 23  
Reliquorum laterum Tarraconensī/ alia quidem  
circa Lusitaniam & Beticam dicta sunt.  
Pars alia quae circa Balearicum pelagus est/ & ad  
ortum hyemalem flectitur sic describitur:  
Post Beticæ finem

Bestitanorum βασιτανῶν maritimorum 6  
Vrci ὑρκίαι 12 37 1/2 1/2  
Contestianorum κοντεσιανῶν maritimorū 6  
Lucentum λυκέντου 12 37 1/2  
Carthago noua καρχακῶν νέαι 12 37 1/2 1/2  
Scombraria σκωμβραρία promōtoria 12 38 3/4  
Staberis σταβήρου flu. ostia. 12 38 3/4  
Alonæ ἀλωναι flu. ostia 12 38 3/4 1/2  
Setabis σετάβιος flu. ostia. 13 38 3/4 1/2  
Illicitatus ἰλλικίτατος 13 38 3/4 1/2  
Bucronis βούκρωνος flu. ostia. 12 38 3/4 3/4

Edetanorum ἑδετανῶν littus 0 37  
Pallantiae παλλαντία flu. ostia. 12 38 3/4 1/2  
Turis τούριος flu. ostia. 15 39  
Dianium διάνιον 15 1/2 39 1/2  
Ilercaonu. n ἰλλερκαονῶν littus 0 38 1/2  
Tenebrium τενεβρίος promontoriū 15 1/2 39 3/4  
Tenebrius τενεβρίος portus 15 1/2 20  
Iberi ἰβήρος flu. ostia 16 20 1/2  
Medium ipsius fluuij 12 22  
Fontes fluuij 12 22 20 1/2

Cassetanorum κασσετανῶν littus 0 38 1/2  
Tarracon ταρράκων 16 1/2 20 1/2  
Subur σουβούρ 16 1/2 20 1/2 1/2

Letanorum λευτανῶν littus 0 37  
Barcinon βαρκίνων 17 25 21  
Rhubricati ρουβρικατά flu ostia. 17 25 21 1/2  
Betulon βαιτουλόων 17 25 21 1/2  
Lunarium λουνάρειος promontoriū 18 25 21 1/2  
Diluron διλούρων 18 25 21 1/2  
Blanda βλανδάων 18 25 21

Indigetorum ἰνδιγέτων littus. 0 38  
Sambroce σαμβρόκα flu ostia. 18 25 22 6  
Emporiae ἑμπορία 18 25 22 3/4  
Clodiani κλωδιανῶν flu. ostia. 19 22 1/2  
Rhoda ῥόδα ciuitas 19 25 22 1/2  
Post hanc Veneris templum 23 22 3/4

Montes in Tarraconensī insignes sunt  
Vindium οὐίνδιος cuius fines 9 25 22 1/2 22 3/4  
Edulius ἐδύλιος mōs: cuius fines 2 25 22 1/2 & 16 23  
Et Idubeda ἰδυβέδα mons/ cuius fines 12 21 1/2 & 39  
Atq; Ortospeda ἄρτοσπέδα mons/ cuius fines 12  
37 3/4 & 12 39 3/4

Tenant autem circa Nerium νερίου promontoriū  
Artabri ἀρταβροι quorum ciuitates  
Claudiomeriū κλωδιόμεριον 5 25 25 6  
Nouium νόνιον 6 25 22 1/2  
His herent

Callaici καλλιαικῶν qui & Lucensij λυκενσιῶν quorū  
ciuitates mediterraneae hae sunt:  
Borum βούρων 8 25 25 1/2  
Olina ὀλίνα 8 25 25 3/4  
Veca βούκα 9 25 25 3/4  
Libunca λιβούκα 10 25 25 3/4  
Pintia πιντία 10 25 25 1/2  
Caronium καρόνιον 7 22 25 1/2  
Turuptiana τουρουπτιάναι 6 25 23 1/2 1/2  
Glandimirum γλανδομίριον 7 23 1/2 6  
Ocelum ὀκελον 8 25 22 1/2 1/2  
Turriga τουρρίγα 8 25 22 1/2 1/2

Ceporum κειπέρων  
Iria fauua ἰρία φανουία 6 25 22 1/2 22 3/4  
Lucus Augusti λουκος αὐγούστου 7 25 22 1/2 22 3/4 1/2  
Cilinorum κιλίνων  
Aquae calidae ἕδατα θερμά 6 25 22 3/4  
Lemauorum λεμαύων  
Dactonium δακτόνιον 7 25 22

Aedyorum αιδιών  
Flauio lambres φλαυιονόλαμβρεῖος 7 25 22 1/2 22 3/4  
Seburrorum σεβούρων  
Talamina ταλαμίναι 8 25 22 1/2  
Aquae Quintianae ἕδατα κωντιντιάναι 8 25 25 1/2

Ab his versus ortum solis tenditur  
Asturia ἀστούρια cuius ciuitates  
Lucus austuriorum λουκος αὐστουρίων 11 25  
Labernis λαβερνίος 11 25 22 1/2  
Interamnium ἰντεράμνιον 11 22 1/2 1/2  
Argenteola ἀργεντέολαι 9 25 22 1/2 1/2  
Anciastae ἀγκιάσται  
Aliaea ἀλιαία 13 25 23 1/2 1/2  
Gipa γίπα 11 25 23 1/2 1/2  
Bergidiū flauii βεργίδιου φλαυίου 8 25 22 6  
Interamnū flauii ἰντεράμνιον φλαυίου 9 22

Legio septima Germanica 9 22 1/2  
Bribecinorum βριβεκίνων  
Bigecium βιγέκιον 10 22 1/2 1/2  
Bedunensium βεδουνησιῶν  
Bedunia βαιδουνία 10 25 22 1/2 1/2  
Orniacum ὀρνιαικῶν

10/1/12  
10/1/12  
10/1/12

Campostella

Empories

maipol

Legionensis

Tarragona

Intercatia ἰντερκατία 11 1/2 22 1/2  
 Lugonum λουγόνων  
 Paclontium παικλόντων 11 1/2 1 1/2 22 1/2 1/2  
 Selinum σελίνων  
 Nardinium ναρδίνιον 10 1/2 23 1/2 1/2  
 Superatiorum σούπερατιών  
 Pepaonium πεπαονίων 9 1/2 23 1/2  
 Amacum ἀμακίων  
 Asturica augusta ἀστουρική ἀγούστα 9 1/2 22  
 Tiburum τιβούρων  
 Nemerobriga νημεροβρίγα 7 1/2 23 1/2 1/2  
 Gigurum γιγούρων  
 Forum gigurum φόρος γιγούρων 8 23 1/2 1/2  
 Quae ad mare protenduntur inter fluuios  
 Minium μίνιον & Dorium δόριον tenent  
 Callaici Βρετάρη καλλιαίκοι βρεταίκοι in quibus ciuitates  
 Breccaria augusta βρεκαριαγούστα 6 23 1/2 1/2  
 Calladunnum καλλιδάουννον 6 1/2 23 1/2  
 Pinetus πίνητος 7 1/2 23 1/2 1/2  
 Conplutica κομπλουτική 8 1/2 23 1/2 1/2  
 Tuntobriga τουντοβρίγα 8 1/2 23 1/2  
 Aradueca ἀραδουέκα 6 21 1/2 1/2  
 Tudorum τούδρων  
 Aquae laiae ἕδατα λαία 6 1/2 23 1/2  
 Nemetanorum νημετάνων  
 Volubriga βουλουβρίγα 6 22 1/2 1/2  
 Celerinorum κελερίνων  
 Celiobriga κελιοβρίγα 6 22 1/2  
 Bibalorum βιβάλων  
 Forum bibalum φόρος βιβάλων 7 1/2 23 1/2  
 Limicum λιμίκων  
 Forum Limicum φόρος λιμίκων 6 1/2 22 1/2 1/2  
 Gruiorum γρουίων  
 Tudae τούδαι 8 1/2 22 1/2 1/2  
 Luancorum λουάνκων  
 Merua μερούα 7 1/2 22 1/2  
 Luacernorum λουακέρνων  
 Aquae Luacernorum ἕδατα λουακέρνων 7 1/2 22 1/2  
 Lubenorum λουβείνων  
 Cambetum κάμβαϊτον 8 1/2 22 1/2  
 Narbaforum ναρβάσων  
 Forum Narbaforum φόρος ναρβάσων 8 22  
 Horum interiora tenent  
 Vaccei δυνακῆαι in quibus hae sunt ciuitates  
 Bargiacis βαργιακίς 9 1/2 22 23 1/2 1/2  
 Intercatia ἰντερκατία 10 1/2 23 1/2 1/2  
 Viminatium ἐνιμίνατιον 11 23 1/2  
 Porta augusta πόρτα ἀγούστα 9 1/2 23 1/2  
 Antraca ἀντρακά 10 23 1/2  
 Laccobriga λακκοβρίγα 10 1/2 23 1/2  
 Auia αἰνία 10 1/2 23 1/2  
 Segontia pemica σεγοντία πέμικα 9 1/2 20 1/2  
 Pella πέλλα 9 1/2 23 1/2 1/2  
 Albucela ἀλβουκέλα 9 1/2 22 1/2  
 Rhanda ῥάνδα 9 1/2 22 1/2 1/2  
 Segifamaiulia σεγισαμία ἰουλία 9 1/2 22 1/2  
 Pallantia παλλαντία 10 1/2 22 1/2  
 Eldana ἐλδῶνα 9 22 1/2  
 Cougium κούγιον 9 1/2 22 1/2 1/2  
 Cauca καΐνα 10 22 1/2  
 Octodurum ὀκτώδουρον 9 1/2 22 1/2  
 Pintia πιητία 10 1/2 22  
 Senticca σεντικκῆ 9 21 1/2 1/2 1/2  
 Sarabris σαραβρίς 9 1/2 21 1/2 1/2 1/2

Asturicae ci:

Orientalia Asturiae tenent  
 Cantabri κανταβροί quorum ciuitates mediterraneae hae sunt  
 Concana κοκαάνα 12 1/2 22 1/2 1/2  
 Otagaiolca ὀταγαιόλκα 12 1/2 22 1/2 1/2  
 Argenomesum ἀργεμόμεσον 12 22 1/2  
 Vadinia βανιδία 11 1/2 22 1/2 1/2  
 Vellica βελλικῆ 12 1/2 22 1/2  
 Camarica καμαρική 11 1/2 22 1/2  
 Iuliobriga ἰουλιοβρίγα 12 1/2 22  
 Moreca μορέκα 11 1/2 22 23 1/2 1/2  
 Sub his  
 Musburgi μούσβουργοί quorum ciuitates  
 Brauum βράουν 12 23 1/2  
 Sifaraca σισαράκα 11 1/2 23 1/2  
 Deobrigula δεοβριγούλα 11 1/2 23 1/2 1/2  
 Ambisna ἀμβίσνα 11 1/2 23 1/2  
 Aegifamum ἀγιγάμων 12 23 1/2  
 Orientaliores his & Cantabris sunt  
 Autrigones ἀντρίγοις quorum ciuitates mediterraneae  
 Vaxama barca βαναμά βαρκα 13 22 1/2  
 Segisamonculum σεγισαμόμουλον 13 23 1/2 1/2  
 Viridubisca βιριδουβέσκα 12 1/2 23 1/2 1/2  
 Antecua ἀντεκουία 13 23 1/2  
 Deobriga δεοβρίγα 13 1/2 23 1/2  
 Vendelia βενδελία 12 1/2 23 1/2  
 Salionca σαλιόνκα 13 23 1/2  
 Et sub Musburgis  
 Pelendones πελένδονες sunt quorum ciuitates  
 Visontium βισόντιον 11 1/2 22 1/2 1/2  
 Augustobriga ἀγούστοβρίγα 11 1/2 22 1/2  
 Sauia σαυία 12 1/2 22 1/2  
 Sub Autrigonibus  
 Berones βήρωνες quorum ciuitates  
 Tritium metallum τρίτιον μέταλλον 13 22 1/2 1/2  
 Olibar ὀλίβαρ 13 22 1/2  
 Varra βάρρα 13 1/2 22 1/2 1/2  
 Sub Pelendonibus ac Beronibus  
 Aruaces ἀραιούακες sunt quorum ciuitates  
 Confoenta κομφόεντα 11 22 1/2 1/2  
 Clunia κλουμία colonia 11 22  
 Termes τέρμες 11 1/2 22 1/2 1/2  
 Vxamargela βεξαμαργέλα 11 1/2 22 1/2 1/2  
 Segortia lanca σεγορτία λάνκα 12 1/2 22 1/2 1/2  
 Veluca βελουκά 11 1/2 21 1/2 1/2 1/2  
 Tuercis τουργίς 12 1/2 22 1/2  
 Numantia νουμαντία 12 1/2 21 1/2 1/2  
 Setubia σετουβία 13 1/2 22 1/2 1/2  
 Nouga augusta νούγα ἀγούστα 13 1/2 22 1/2  
 Iterum australiores Vaccæis & Arauacibus sunt  
 Carpetani καρπηταί quorum ciuitates  
 Ilurbida ἰλουργίδα 9 1/2 21 1/2  
 Stelesta στελέστα 10 1/2 21 1/2  
 Ilarcuris ἰλαρκουρίς 11 21 1/2 1/2  
 Varada βυράδα 11 1/2 21 1/2  
 Termeda θερμείδα 12 21 1/2 1/2  
 Titulcia τίτουλκία 13 21 1/2  
 Mantua μαγνύνα 11 1/2 21 1/2  
 Toletum τούλτον 10 21  
 Complutum κόμπλουτον 10 1/2 21 1/2 1/2  
 Caracca καράκα 11 1/2 20 1/2 1/2  
 Libora λιβόρα 10 1/2 20 1/2 1/2  
 Ispinum ἰσπίνον 10 1/2 20 1/2 1/2  
 Mentercosa μεντερκώσα 13 20 1/2 1/2

Barnacis βαρνακίσις. 11 20 1/2  
 Alternia ἀλτερνία. 10 2 23 1/2  
 Paterniana πατερνιάνη. 9 1/2 22 1/2  
 Rhigufa ῥιγούσα. 10 1/2 20 1/2  
 Laminium λαμίριον. 10 1/2 39 1/2 1/2  
 His magis orientales sunt  
 Celtiberes κελτιβηροί. quorum ciuitates  
 Belsinum βέλσινον. 13 1/2 21 1/2 1/2  
 Turiaso τουριασσώ. 13 1/2 61 1/2  
 Nertobriga νερτοβρίγα. 12 21 1/2  
 Bilbis βιλβίσις. 12 1/2 21 1/2  
 Arbocriga ἀρβοκρίγα. 13 1/2 21 1/2  
 Cesada κείσαδα. 12 21  
 Mediolum μεδιόλουμ. 13 21  
 Attacum ἀττακον. 13 1/2 21 1/2  
 Ergauica ἐργαυικά. 12 1/2 20 1/2 1/2  
 Sigobriga σιγοβρίγα. 13 1/2 20 1/2 1/2  
 Condabora κονδαβόρα. 13 1/2 20 1/2  
 Burfada βουρσάδα. 12 1/2 20 1/2 1/2  
 Laxeta λαξέτα. 12 1/2 20 1/2  
*Canthari:* Valeria βυαλιερία. 12 1/2 23 1/2  
 Istonium ιστόνιον. 11 1/2 20 1/2  
 Alaba ἀλάβα. 12 23 1/2  
 Loebana λοιβάνα. 12 1/2 20 1/2  
 Vreca βυρκεσα. 11 1/2 39 1/2  
 His ac Carpetanis australiores sunt  
 Erotani ἐρώτανοι. quorum ciuitates  
 Salaria σαλαρία. 8 1/2 20  
 Sisapona σισαπώνη. 10 39 1/2 1/2  
 Eron Germanorum ἐρώτων γερμανών. 9 1/2 39 1/2  
 Aemillanæ αἰμιλλαναι. 10 39 1/2  
 Mirobriga μιροβρίγα. 9 1/2 39 1/2  
 Salica σαλικά. 10 1/2 39 1/2 1/2  
 Libisba λιβισβά. 11 1/2 39 1/2  
 Castulum καστούλουμ. 9 1/2 39  
 Lupparia λουππαρία. 9 1/2 39 1/2  
 Mentefa μέντεσα. 10 1/2 39  
 Ceruaria κερουαρία. 11 39 1/2  
 Biatia βιατία. 10 38 1/2 1/2  
 Laccuris λακκουρίσις. 10 1/2 38 1/2  
 Tuia τούια. 10 1/2 38 1/2  
 Et sub orientalibus Celtiberorum sunt  
 Lobetani λωβητανοί. quorum ciuitas  
 Lobeton λώβητον. 13 1/2 20 1/2  
 Sub his & penes Oretanos sunt  
 Bassetanī βασσητανοί. quorum ciuitates medi-  
 terraneæ:  
 Pullia πουλλία. 13 1/2 39 1/2 1/2  
 Salaria σαλαρία. 13 39 1/2  
 Turbula τουρβούλα. 13 1/2 39 1/2 1/2  
 Saltiga σαλτίγα. 12 39 1/2  
 Bigerra βιγέρρα. 12 1/2 39 1/2 1/2  
 Abula ἀβούλα. 11 1/2 39 1/2  
 Aiso αἰσσώ. 12 39 1/2  
 Berguda βεργούδα. 11 1/2 39 1/2 1/2  
 Carca κάρκα. 11 39 1/2 1/2  
 Hilunum ἡλουνον. 11 1/2 38 1/2  
 Arcilacis ἀρκιλακίσις. 10 1/2 38 1/2  
 Segisa σέγισα. 11 1/2 38 1/2  
 Orcelis ὄρκελίσ. 11 1/2 38 1/2  
 Vergilia βυργιλία. 11 1/2 37 1/2 1/2  
 Acci ἀκκί. 11 1/2 37 1/2 1/2  
 Post hos versus mare habitant  
 Contestani κοντσητανοί. quorum mediterraneæ ci-  
 uitates  
 Menlearia μενλεαρία. 13 1/2 39 1/2

Valentia βυαλιαντία. 12 39 1/2  
 Setabia σεταβία. 13 1/2 59  
 Setrubicula σεταβικουλίνα. 13 1/2 37 1/2 1/2  
 Illicis ἰλλικίσις. 12 1/2 38 1/2 1/2  
 Iaspis ἰασπίσις. 12 1/2 38 1/2  
 His & Bessetanis atq; Celtiberis magis orienta-  
 les sunt:  
 Edetani ἐδέτανοι. quorum mediterraneæ ciui-  
 tates:  
 Cesarea augusta καί σάρα ἀύγουστα. 12 1/2 21 1/2  
 Bernaua βερνάνα. 12 1/2 21 1/2  
 Eborā ἐβόρα. 12 1/2 21  
 Bellia βελλία. 12 1/2 20 1/2 1/2  
 Arsi ἀρσί. 12 1/2 20 1/2  
 Damania δαμανία. 12 1/2 20 1/2  
 Leonica λεονίκα. 12 1/2 20 1/2  
 Oficorda ὄσικερδα. 12 1/2 20 1/2  
 Etobefa ἐτοβήσα. 12 1/2 39 1/2 1/2  
 Laslira λασσίρα. 12 1/2 39 1/2  
 Edeta & Leria ἐδέτα καί ληρία. 12 1/2 39 1/2 1/2  
*Saguntini:* Saguntum σάγουντον. 12 1/2 39 1/2  
 His magis orientales sunt:  
 Illecaones ἰλλεκάνησις. quorum ciuitates medi-  
 terraneæ:  
 Carthago vetus καρθηδών παλαιά. 16 1/2 20 1/2  
 Biscargis βισκαργίσις. 12 1/2 21 1/2  
 Theua θεάνα. 15 1/2 20 1/2  
 Adebā ἀδέβα. 15 1/2 20 1/2  
 Tiariulia τιαριουλίνα. 15 1/2 20 1/2 1/2  
 Sigarra σιγάρρα. 15 1/2 20 1/2  
 Lertosa λερτώσα. 15 1/2 20  
 Inter Iberum fluium & Pyrenem Autrigoni-  
 bus (quos medios interluit fluius) adiacent  
 versus solis ortum  
 Caristi κάριστοι. & eorum mediterraneæ ciui-  
 tates:  
 Suestasium σουεστάσιον. 13 1/2 22  
 Tullica τουλλίκα. 13 1/2 23 1/2 1/2  
 Vellia βυλλία. 13 1/2 23 1/2 1/2  
 His etiam magis orientales sunt:  
 Varduli βυρδουλί. quorum mediterraneæ ci-  
 uitates:  
 Gebala γεβάλαι. 12 23 1/2 1/2  
 Gebaleca γεβαλαίκα. 12 1/2 23 1/2 1/2  
 Tullonium τουλλόνιον. 13 1/2 23 1/2  
*Vrannari:* Alba ἄλβα. 12 1/2 23 1/2  
 Stegontia pemica στεγοντία πέμικα. 12 1/2 23 1/2  
 Tritium Tuboricum τρίτιον τουβορικον. 13 1/2 23 1/2  
 Abuca ἀβούκα. 12 22 1/2 1/2  
 Post hos  
 Vascones βυασκονησις. quorum mediterraneæ ci-  
 uitates:  
 Itarissa ἰταρίσσα. 15 1/2 23 1/2 1/2  
*Pampiloni:* Pompelon πομπόλων. 15 23 1/2 1/2  
 Bituris βιτουρίσις. 15 1/2 23 1/2 1/2  
 Andelus ἀνδουλος. 15 1/2 23 1/2  
 Memanturissa μεμαντουρίσσα. 15 1/2 23 1/2 1/2  
 Curnonium κουνόνιον. 12 1/2 23 1/2  
 Iacca ἰάκα. 15 1/2 23 1/2  
 Gracuris γρακουρίσις. 15 21  
 Calacornia καλακορνία. 12 1/2 22 1/2 1/2  
 Calicontum κάσικοντον. 15 22 1/2 1/2  
 Ergauica ἐργαυικά. 12 1/2 22 1/2 1/2  
 Tarraga ταρράγα. 12 1/2 22 1/2  
 Muscaria μουσκαρία. 12 1/2 22 1/2 1/2  
 Setia σέτια. 12 1/2 22 1/2

Cesaraugusta, nunc Saragossa d' Sagunoffa  
 caput Aragonie.

Canthari  
 Saguntini  
 Vrannari  
 Pampiloni

CLAVDII PTOLEMAEI

Alauna θλαννα 12 3/4 21 1/2 1 1/2
Et post hos etiam
Ilergetes ιλεργηταισ. in quibus ciuitates
Bergusia βεργουσια 16 1/2 23
Celea κελια 16 22 1/2 1/2
Bergidium βεργιδιον 15 1/2 22 1/2
Eraga εραγα 16 22 1/2 1/2
Succofa συκωσια 15 22 1/2
Ofca οσκα 16 22 2/3
Burtina βουρτινα 15 21 1/2 1 1/2
Gallica flauuia γαλλικα φλαννια 15 1/2 21 1/2
Oreia ορηια 15 21 1/2
Ilerda ιλερδα 15 1/2 1 1/2 21 1/2 1 1/2
Sub his maxime orientales sunt
Cerretani κερρεταινοι. quorum ciuitates
Iulia lybica ιουλια λυβικα 17 1/2 22 1/2 1/2
His ab occasu herent
Aurhetani αυθηταινοι. quorum ciuitates
Aqua calida ισθατα θερμα 13 1/2 22 2/3
Ausa αυσα 16 22 1/2
Becula βεκυλια 17 22 1/2
Gerunda γερουνδα 17 1/2 1 1/2 22 1/2
Post hos
Castellani καστολλανοι. quorum ciuitates
Selunum σεβελλονιον 16 1/2 22 2/3
Bassia βασια 17 1/2 1 1/2 22 1/2
Egosa εγωσα 17 21 1/2 1/2
Beseda βεσιδα 17 1/2 21 21 1/2 1/2
His magis etiam occidentales sunt
Accetani αυκεταινοι. quorum ciuitates
Lesa λησα 16 1/2 22
Vdura υδουρα 16 1/2 21 1/2 1/2
Ascercis ασκερκισ 16 21 1/2
Setelis σετελισ 16 1/2 21 1/2 1/2
Tebolis τεβολισ 16 21 2/3
Ceresus κερρεσοσ 15 1/2 21 1/2
Bacalis βακαλισ 15 1/2 21 1/2 1/2
Iessus ιεσοσοσ 15 1/2 21
Anabis αναβισ 16 1/2 21
Cinna κιννα 15 1/2 20 1/2 1/2
Sunt & Indigetum ινδιγετων ciuitates mediterraneae
Deciana δεκιανα 17 1/2 22 1/2 1/2
Iuncaria ιουγκαρια 18 22 1/2
Leetanorum λεπτανων ciuitates mediterraneae.
Rhubricata ρουβρικατα 17 1/2 21 1/2 1/2
Insulae Tarraconensis.
Adiacent Tarraconensi insulae. In Cantabrico quae dem oceano quae nominantur
Scopuli trileuci σκοπελοι τριλευκοι. Insulae tres: quarum medium gradus habet 9 26 1/2 1/2
In occidentali autem oceano insulae numero decem
Caterides κατηριδες. dictae: quarum medium gradus habet 2 25 1/2
Praeterea Deorum insulae duae 2 1/2 22 1/2
In Balearico vero pelago insulae duae
Pithyusae πιθυσαι. nomine. Harum minor quae Ophiusa οφιουσα. dicitur gradus habet 12 1/2 38 1/2
Quae vero maior Ebyssus εβυσσοσ. dicta: ciuitatem habet eiusdem nominis/graduū 12 38 1/2
Et Balarides βαλιαριδες. insulae duae: quae graece appellantur Gymnesiae γυμνησαι. in quarum maiori ciuitates sunt
Palma παλμα 16 2/3 39 1/2
Polentia πολεντια 16 1/2 39 1/2
In minori haec sunt ciuitates

Gerunda

LIBER SECVNDVS

Iamna ιμανα 17 2/3 39 1/2
Mago μαγω 17 1/2 39 1/2
CELTOGALATIAE SITVS
CAP. V I I.

Tabula tertia Europae

Celtogalatia κελτογαλατια in quattuor diuisa est partes. Aquitaniam αυιτανια. Lugdunensem λουγδουνησια. Belgicam βελγικη. & Narbonensem ναρβωνησια.
Aquitaniam fines habet ab occidente mare Aquitanicum iuxta littoris descriptionem hanc
Post Iasso ιασσοσ Pyrenes πυρηνησ. promontorium
Apsuris απσυρισ. flu. ostia. 16 1/2 22 1/2 1/2
Sigmatis σιγματιασ. flu. ostia 17 25 1/2
Curianum κουριανον. promontorium 10 1/2 20 2/3
Garunae γαρουναι. flu. ostia. 17 1/2 28 1/2
Media ipsius longitudo 13 25
Fontes fluuij 19 1/2 22 1/2
Santonum σαντωνων. promontorium 16 1/2 26 1/2 1/2
Canentelli κανεντελλων. flu. ostia. 17 1/2 27 1/2 1/2
Pictonium πικτωνιον. promontorium 17 23
Sicus σικωσ. portus 17 1/2 28 1/2
Ligiris λιγισ. flu. ostia. 17 1/2 28 1/2
A septentrione autem usque ad Lugdunensem. partem iuxta praefatum fluuium Ligiris/ flectitur ad meridiem: ubi gradus habet 20 28 1/2
Orientale autem latus Lugdunensi coniungit iuxta Ligirim fluuium usque ad eius originem: cuius situs gradus habet 20 22 1/2. & parti Narbonensis usque finem iuxta Pyrenem: cuius gradus sunt 19 23 2/3
Meridionale vero latus partim Pyrenae coniunctum est: & partim Narbonensi, Narbonensi quidem a capite Ligiris fluuij/ usque ad dictum finem iuxta Pyrenem. Pyrenae vero iuxta partem quae inde ad Iassum promontorium tenditur. Quae autem maxime septentrionalia sunt Aquitaniae & iuxta mare/ tenent
Pictones πικτωνες. quorum ciuitates
Rhatiatum ρατιατατον 17 1/2 28 1/2
Liminum λιμινον 18 27 1/2 1/2
Sub his
Santones σαντωνες. quorum ciuitas
Mediolanum μεδιολανιον 17 1/2 26 1/2 1/2
Sub quibus Biturges Vbisci βιτουργες υβισκοι. quarum ciuitates
Nuiomagus νυιομαγωσ 17 1/2 26 1/2
Burdigala βουρδιγαλα 12 25 1/2
Sub his usque ad Pyrenem montem
Tarbeli ταρβηλοι. & ciuitas eorum
Aqua Augustae ισθατα αυγουστα 17 22 1/2
In mediterraneis autem supponuntur Pictonibus
Limuici λιμουικοι. quorum ciuitas
Augustoritum αυγουστριτον 17 1/2 27 1/2 1/2
Sub his
Cadurci καδουρκοι. & ciuitas
Duona δουνονα 13 27 1/2
Sub his
Petrocorij πετροκοριοι. & ciuitas
Vessuna υεσσυνη 19 1/2 26 1/2 1/2
Horum omnium fines ab ortu solis/ & attingunt usque Ligirim fluuium
Biturges cecubi βιτουργες οκουβοι. quorum ciuitas
Anaricum αναρικον 20 26 1/2
Iterum sub petrocorijs habitant



CLAVDII PTOLEMÆI

Icium Ἰκίου promontorium. 22 1/2 53 1/2

Morinorum μορίνων.
Geforiacum γασφριακῶν nauale. 22 1/2 53 1/2
Tabullæ ταβαύλλαι flu. ostia 22 1/2 53 1/2
Mofæ μώσαι flu. ostia. 22 1/2 53 1/2

Batanorum βατάνων

Lugodinum λυγούδιον. 26 1/2 53 1/2
Rheni ῥήνου flu. occidentalius ostiū. 26 1/2 53 1/2
Medium fluij ostium. 27 53 0
Orientalius eius ostium. 27 1/2 52
Latus autem quod ad solis ortum spectat/a dicto flumine terminatur iuxta Germaniam: cuius ca- put gradus habet 29 1/2 26
Pars vero quæ iuxta flexum Obrinci ὀβρίνου flu- uuij ad occasum. 28 50
Quod autem in monte est qui a fontibus dicti flu- uij ad Alpes tendit/ Adulas ἀδουλῶν mons appella- tur. 29 1/2 25 1/2

Iurassus ἰούρασος mons. 26 1/2 26
Latus vero meridionale coniungitur cum reliqua parte Galliæ narbonensis. Protenditur autem præ- fato cōmuni termino Galliæ Lugdunensis & Nar- bonensis/usq; ad cōmunē Alpiū & Adulæ mō- tis: qui gradus habet 29 1/2 25 1/2

Tenant autem littus multum: & in mediterraneā profecti iuxta Sequanam fluuiū

Atribatij ἀτρίβατιοι quorum ciuitas

Metacum μέτακον 22 51

Post hos ad ortum vergentes

Belluaci βελλουάκιοι quorum ciuitas

Cæsaromagus καίσαρομάγος. 22 1/2 51 1/2

Post hos similiē Ambiani ἀμβιανοί: quorū ciuitas

Ambiens ci: Samarobriga σαμαροβρίγαι 22 1/2 52 0

Post q̄s Morini μορίνοι: quæ mediterranea ciuitas

Gandauū. Gent. Taruanna ταρουάνναι. 23 1/2 52 1/2

Deinde post Tabullam ταβαύλλαι fluuiū

Tongrēfæ Tungri τούγγροι. & ciuitas ipforum

Atuacutum ἀτουάκτιον. 22 1/2 52 1/2

Deinde post Mofam μώσαι fluuiū

Iuliacensib; Monapij μονάπιοι. & horum ciuitas

Castereu Castellum κάστειλλον. 25 52 1/2

Sub his gētibus habitāt maxime septentrionales

Eruſij ἐρούσιοι quorum ciuitas

Bafacum βάσακον. 25 1/2 51 1/2

Sub his

Vbanecti υβάνεκτιοι quorum ciuitas ab oriente Se- quanae fluij

Rouāis Ratomagus ρατόμαγος. 22 1/2 50

Lüembürgib; Sub quibus Rhomandyſſorū ρομανδυſſων ciuitas

Lüembürgiū Augusta rhomadyſſa ἀργούστα ρομανδυſſα. 25 1/2 50

Sub his

Vefflonē υφέσσων. quorum ciuitas ab oriente Se- quanae fluij.

Augusta vefflonum ἀργούστα υφέσσων. 23 1/2 28 1/2

Post quos iuxta fluuiū Sequanam

Rhemi ῥήμοι. & eorum ciuitas

Durocottoꝝ δουροκόττοꝝ. 23 1/2 28 1/2

Oriētaliore Rhemis / sed magis septentrionales

Treuerēſib; Triberi τριβήροι quorum ciuitas

Treueris ci: Augusta tiberorū ἀργούστα τριβήρων. 26 28 0

His magis meridionales sunt

Mediomatriceſ; μεθιομάτρεϊſ;. quorum ciuitas

Metisri: Diuodurum διουόδουρον. 25 1/2 27 1/2

Sub his & Rhemis sunt

Leuci λευκοί quorum ciuitas

Toll Tullium τούλλιον. 26 1/2 21

LIBER SECVNDVS

Nassium νάσιον. 27 1/2 26 1/2

Regio quæ circa Rhenū fluuiū est a mari usq; Obrincam ὀβρίκαυ fluuiū/inferior Germania ap- pellatur: in qua ciuitates ab occidentali parte Rhe- ni hæ sunt

Batanorum βατάνων mediterraneæ

Batanodurū βατανόδουρον. 27 1/2 52 0

Sub hac Veterra υνιτέρραι ciuitas 27 51 1/2

Legnorum Luppia λεγούου λονπία. 27 1/2 51 1/2

Postea Agrippinēſis ἀγριππίνουſιſ;. 27 1/2 51 1/2

Post Bonna βόνναι. 27 1/2 50 1/2

Legio prima Athanani ἀθανανί. κ β

Post Traine τραινή. 27 1/2 50 1/2

Legio xxij

Postea Mocontiacum μοκοντίακον. 27 1/2 50 1/2

Quod autē ab Obrinca fluuiio ad meridiem ten- ditur/Germania superior appellatur: in qua ciuita- tes sunt ab Obrinca incipiendo

Nemetorum νεμέτων quidem

Neomagus νεομάγος. 27 1/2 29 1/2

Rufiniana ρουφινιάνναι. 27 1/2 29 1/2

Vangionum βανγιόνων vero

Borbetomagus βορβητόμαγος. 27 1/2 28 1/2

Argentoratum ἀργεντοράτοꝝ. 27 1/2 28 1/2

Legio octaua Augusta οκταύστη

Tribonorum τριβόνων autem

Breucomagus βρευκόμαγος. 27 1/2 28 1/2

Elcebus ἔλκεβος. 28 28

Rauricum ραυρίκων

Augusta Rauricum ἀργούστα ραυρίκων. 28 27 1/2

Argentuaria ἀργεντουαρία. 27 1/2 27 1/2

Sub his & leucis habitant

Lingones λούγγων. quorum ciuitas

Andumatunnū ἀνδουμάτουννον. 26 1/2 26 1/2

Et post montem qui ipsis subiacet/ qui ue appella- tur Iurassus ἰούρασος sunt

Eluetij ἔλουκτιοι iuxta Rhenū flu. quorū ciuitates

Gannodurum γαννόδουρον. 28 1/2 26 1/2

Forum Tiberij φόρου τιβηρίον. 28 26

Sub his

Sequani σικουανοί quorum ciuitates

Diatanium διατάνιον. 25 0 25 1/2

Vifontium υνισόντιον. 26 26

Equeſtris ἐκνεστρίſ;. 27 25 1/2

Auanticum ἀναντικόν. 28 25 1/2

NARBONENSIS SITVS CAP. X.

Tertia Europæ tabula.

Narbonensis galliæ latera/quæ iuncta sunt tribus regionibus/ iam dicta sunt. Reliquorū vero latus quod ortum spectat/terminatur a parte Alpiū oc- cidentali: hoc est ab Adula ἀδύλα monte: usq; ad Vari ἄνδρον fluuij ostia: quorū gradus 27 1/2 20 1/2 Latus autē meridianū terminant reliqua Pyrenæi πυρηναιῶν montis: ab Aquitania scilicet vsq; ad iuga quæ in nostrum mare prouehuntur: vbi Veneris templū est: a quo deinde mare gallicum funditur usq; ad Vari ostia: cuius littus sic describit̄. Post Veneris templum quod in monte Pyrenæo gra- dus habet 23 22 1/2

Illeris ἰλλήριον flu. ostia 21 22 1/2

Rufcionis ρουσιώνιον flu. ostia 21 1/2 22 1/2

Atagis ἀταγίον flu. ostia 21 1/2 22 1/2

Orobij ὀρόβιον fluuij ostia 21 1/2 22 1/2

Araurij ἀραυρίον flu. ostia 22 22 1/2

Agathepolis ἀγαθήπολιſ;. 22 1/2 22 1/2



Seius  $\sigma\acute{\iota}\nu\sigma$  mons 22  $\frac{1}{2}$  22  $\frac{1}{2}$   
 Fossae Marianae  $\phi\acute{\rho}\sigma\sigma\alpha\iota$  μαριανῶν 22  $\frac{1}{2}$  22  $\frac{1}{2}$   
 Rhodani  $\rho\acute{\rho}\delta\acute{\alpha}\nu$  flu. occidentale ostiū 22  $\frac{1}{2}$  22  $\frac{1}{2}$   
 Flexio fluij quae sub Lugduno versus Alpes sit 23 25  $\frac{1}{2}$   
 Pars ipsius iuxta paludem Legmenem  $\lambda\epsilon\gamma\mu\acute{\epsilon}\nu\eta$  appellatam 27  $\frac{1}{2}$  25  $\frac{1}{2}$   
 Fontes fluij 28  $\frac{1}{2}$  22  $\frac{1}{2}$   
 Fluij qui eidem admiscētur a septentrionali parte Lugdunopolis fluunt Anar  $\acute{\alpha}\nu\alpha\rho$  & Budes  $\beta\acute{\upsilon}\delta\upsilon\sigma$  qui inuicem admiscentur.  
 Fontes autem Anaris  $\acute{\alpha}\nu\alpha\rho$  ab Alpibus deriuātes gradus habent 28  $\frac{1}{2}$  22  $\frac{1}{2}$   
 Fontes vero Dubis  $\delta\acute{\upsilon}\beta\iota\sigma$  supra eundem fluentes 28  $\frac{1}{2}$  22  $\frac{1}{2}$   
 Cū ab Alpibus mōtibz fluxerint versus septentrionem/ad occasum flectunt: & eorum cōmixtio gradus habet 35  $\frac{1}{2}$  25  $\frac{1}{2}$   
 Eorūdem cōmixtio cum Rhodano 22 25  $\frac{1}{2}$   
 A meridiana plaga similiter a montibus Alpium versus Viennam ciuitatem fluunt.  
 Sicarus  $\sigma\acute{\iota}\kappa\alpha\rho\sigma$  & Druentius  $\delta\rho\upsilon\epsilon\upsilon\tau\iota\sigma$ .  
 Sicari  $\sigma\acute{\iota}\kappa\alpha\rho\sigma$  fontes 28 20  $\frac{1}{2}$   
 Druentij  $\delta\rho\upsilon\epsilon\upsilon\tau\iota\sigma$  caput 28  $\frac{1}{2}$  23  $\frac{1}{2}$   
 Rursus quidem Sicari fluij ad Rhodani cōmixtionem gradus habet 22  $\frac{1}{2}$  22  $\frac{1}{2}$   
 Similiter cōmixtio Druentij fluij 22  $\frac{1}{2}$  23  $\frac{1}{2}$   
 Reflectendo autem post Rhodanū sup mare.  
 Anatialorum  $\acute{\alpha}\nu\alpha\tau\iota\acute{\alpha}\lambda\omega\upsilon$   
 Maritima  $\mu\alpha\rho\tau\iota\mu\acute{\alpha}$  colonia. 23  $\frac{1}{2}$  23  $\frac{1}{2}$   
 Post Cenuē  $\kappa\acute{\epsilon}\nu\upsilon\alpha$  flu. ostia. 23  $\frac{1}{2}$  23  
 Comanorum  $\kappa\omicron\mu\acute{\alpha}\nu\omega\upsilon$   
 Massalia græca ciuitas  $\mu\alpha\sigma\sigma\alpha\lambda\acute{\iota}\alpha$  πόλις ἑλληνιστῶν 22  $\frac{1}{2}$  23  $\frac{1}{2}$   
 Turoentium  $\tau\upsilon\rho\acute{\epsilon}\nu\tau\iota\omega\upsilon$  22  $\frac{1}{2}$  22  $\frac{1}{2}$   
 Et Citaristes  $\kappa\iota\tau\alpha\rho\acute{\iota}\sigma\tau\iota\sigma$  promontoriū. 25 22  $\frac{1}{2}$   
 Olbiapolis  $\omicron\lambda\beta\iota\acute{\alpha}\pi\omicron\lambda\iota\sigma$  25  $\frac{1}{2}$  22  $\frac{1}{2}$   
 Et Argentē  $\alpha\rho\gamma\upsilon\acute{\alpha}\tau$  fluij ostia. 25  $\frac{1}{2}$  22  $\frac{1}{2}$   
 Et forum Iulium colonia  $\phi\acute{\rho}\sigma\sigma$  ἰουλίων κολωνίω 26  $\frac{1}{2}$  22  $\frac{1}{2}$   
 Decatio  $\delta\epsilon\kappa\alpha\tau\iota\omega\upsilon$   
 Antipolis  $\alpha\upsilon\tau\iota\pi\omicron\lambda\iota\sigma$  27 23  
 Et Vari  $\upsilon\acute{\alpha}\rho\epsilon\upsilon$  flu. ostia. 27  $\frac{1}{2}$  23  
 Maxime occidentalia Galliae Narbonensis tenent Volcæ Tectosaces  $\upsilon\lambda\delta\eta\kappa\alpha\iota$  τεκτοσάκεις. quorum ciuitates mediterraneæ:  
 Illiberis  $\iota\lambda\lambda\iota\beta\epsilon\rho\iota\sigma$  19  $\frac{1}{2}$  23  $\frac{1}{2}$   
 Rhuscinorum  $\rho\upsilon\sigma\kappa\iota\upsilon\omega\upsilon$  20 23  $\frac{1}{2}$   
 Tolosa colonia  $\tau\omicron\lambda\acute{\omega}\sigma\alpha$  26 23  $\frac{1}{2}$   
 Cepero  $\kappa\epsilon\pi\epsilon\rho\omega$  21  $\frac{1}{2}$  22  
 Carcaso  $\kappa\alpha\rho\kappa\alpha\sigma\omega$  21 23  $\frac{1}{2}$   
 Bētira  $\beta\epsilon\tau\iota\rho\acute{\alpha}$  21  $\frac{1}{2}$  22  $\frac{1}{2}$   
 Narbona  $\nu\alpha\rho\beta\omicron\upsilon$  colonia 21  $\frac{1}{2}$  23  $\frac{1}{2}$   
 Post hoc usq; ad Rhodanū flu. sunt volcæ Arecomij  $\acute{\alpha}\rho\epsilon\kappa\omicron\mu\iota\omega\iota$  quorū mediterranea  
 Vindomagus  $\upsilon\iota\upsilon\delta\omicron\mu\alpha\gamma\omega\sigma$  21  $\frac{1}{2}$  22  $\frac{1}{2}$   
 Nemausum  $\nu\epsilon\mu\alpha\upsilon\sigma\omicron\upsilon$  colonia 22 22  $\frac{1}{2}$   
 Postea a parte orientali Rhodani fluij maxime septentrionales sunt Allobriges  $\acute{\alpha}\lambda\lambda\omicron\beta\rho\iota\gamma\epsilon\sigma$  sub Mendullis  $\mu\epsilon\upsilon\delta\omicron\upsilon\lambda\lambda\iota\sigma$  quorum ciuitas mediterranea  
 Vienna  $\upsilon\iota\epsilon\upsilon\mu\alpha$  23 25  
 Sub quibus magis occidentales  
 Setallani  $\sigma\epsilon\tau\omicron\lambda\lambda\acute{\alpha}\nu\omicron\iota$ . Quorum ciuitas  
 Valentia  $\upsilon\alpha\lambda\epsilon\upsilon\tau\iota\alpha$  colonia 23 22  $\frac{1}{2}$   
 Orientales autem

Tricattini  $\tau\rho\iota\kappa\alpha\tau\tau\iota\omega\iota$  quorum ciuitas  
 Nceomagus  $\nu\epsilon\kappa\omicron\mu\alpha\gamma\omega\sigma$  26  $\frac{1}{2}$  25  
 Postea sub Setallanis  $\sigma\epsilon\tau\omicron\lambda\lambda\acute{\alpha}\nu\omicron\iota\sigma$  Cauari  $\kappa\acute{\alpha}\nu\alpha\rho\iota$  quorum ciuitates mediterraneæ  
 Acusiorum  $\acute{\alpha}\kappa\upsilon\sigma\iota\omega\upsilon$  colonia 23 22  $\frac{1}{2}$   
 Loauenniorum  $\lambda\omicron\upsilon\alpha\upsilon\epsilon\upsilon\upsilon\iota\omega\upsilon$  colonia 23 22  
 Arausiorum  $\acute{\alpha}\rho\alpha\upsilon\sigma\iota\omega\upsilon$  22 22  $\frac{1}{2}$   
 Et sub his Salies  $\sigma\acute{\alpha}\lambda\iota\sigma$  quorum ciuitas  
 Taruscorum  $\tau\alpha\rho\rho\upsilon\sigma\kappa\omega\upsilon$  23 23  $\frac{1}{2}$   
 Glanum  $\gamma\lambda\acute{\alpha}\nu\omega\upsilon$  23  $\frac{1}{2}$  23  $\frac{1}{2}$   
 Massalia  $\mu\alpha\sigma\sigma\alpha\lambda\acute{\iota}\alpha$  græca 22  $\frac{1}{2}$  23  $\frac{1}{2}$   
 Arelatum  $\acute{\alpha}\rho\epsilon\lambda\alpha\tau\omega\upsilon$  colonia 22  $\frac{1}{2}$  23  $\frac{1}{2}$   
 Aquæ sextæ  $\acute{\alpha}\kappa\upsilon\alpha\tau\alpha$  σελτῶν colonia 22  $\frac{1}{2}$  23  $\frac{1}{2}$   
 Ematinum  $\acute{\epsilon}\rho\upsilon\acute{\alpha}\tau\iota\omega\upsilon$  22 23  $\frac{1}{2}$   
 Sub Tricattinis  $\tau\rho\iota\kappa\alpha\tau\tau\iota\omega\iota\sigma$  Vocontij  $\upsilon\omicron\upsilon\kappa\omicron\upsilon\mu\alpha\tau\iota\omega\iota$  & ciuitas  
 Vasio  $\upsilon\alpha\sigma\iota\omega\upsilon$  26 22  $\frac{1}{2}$   
 Sub quibus Memini  $\mu\epsilon\mu\iota\omega\iota$  & ciuitas  
 Forum Neronis  $\phi\acute{\rho}\sigma\sigma$  νηρῶν 25  $\frac{1}{2}$  22  $\frac{1}{2}$   
 Sub quibus Elucoci  $\epsilon\lambda\upsilon\kappa\omega\kappa\iota\omega\iota$  & ciuitas  
 Albaugusta  $\acute{\alpha}\lambda\beta\alpha\upsilon\gamma\upsilon\sigma\tau\alpha$  26 23  $\frac{1}{2}$   
 Vocontiorum  $\upsilon\omicron\upsilon\kappa\omicron\upsilon\tau\iota\omega\iota$  & Meminorū  $\mu\epsilon\mu\iota\omega\iota$   $\nu\omega\upsilon$  orientales Sentij  $\sigma\epsilon\mu\iota\omega\iota$  quorum ciuitas  
 Dignētis  $\delta\iota\gamma\mu\epsilon\tau\iota\sigma$  Dinia  $\delta\iota\upsilon\iota\alpha$  27  $\frac{1}{2}$  22  $\frac{1}{2}$   
 Insulæ subiacent Narbonensi  
 Agatha  $\acute{\alpha}\gamma\acute{\alpha}\theta\eta$  cuius ciuitas eiusdem nominis  
 Agatha  $\acute{\alpha}\gamma\acute{\alpha}\theta\eta$  22  $\frac{1}{2}$  22  $\frac{1}{2}$   
 Post quam Blascon  $\beta\lambda\alpha\sigma\kappa\omega\upsilon$  22  $\frac{1}{2}$  22  $\frac{1}{2}$   
 Stichades  $\sigma\tau\iota\chi\acute{\alpha}\delta\epsilon\sigma$  sub citharistiam  $\kappa\iota\sigma\tau\alpha\rho\acute{\iota}\sigma\tau\iota\omega$  quinq; numero: quare medię situs 25 22  $\frac{1}{2}$   
 Sub Varo fluij  
 Leronis  $\lambda\epsilon\rho\omega\iota\sigma$  insula: cuius situs 27  $\frac{1}{2}$  22  $\frac{1}{2}$

GERMANIAE SITVS. CAP. X I.

Germaniæ latus occidentale Rhenus  $\rho\acute{\rho}\eta\mu\omega\sigma$  terminat: septentrionale vero Germanicus oceanus: cuius descriptio sic se habet:  
 Post Rheni  $\rho\acute{\rho}\eta\mu\omega\upsilon$  flu. ostia.  
 Vidri  $\upsilon\upsilon\iota\delta\rho\upsilon$  flu. ostia. 27  $\frac{1}{2}$  52  $\frac{1}{2}$   
 Mararmanis  $\mu\alpha\rho\rho\mu\alpha\rho\mu\alpha\upsilon\iota\sigma$  portus 28 52  $\frac{1}{2}$   
 Amasi  $\acute{\alpha}\mu\alpha\sigma\iota\omega\upsilon$  flu. ostia 29 55  
 Fontes fluij 32 52  
 Visurgi  $\upsilon\iota\sigma\upsilon\gamma\upsilon\omega\upsilon$  flu. ostia. 31 55  
 Fontes flu. 32 52  $\frac{1}{2}$   
 Albi  $\acute{\alpha}\lambda\beta\iota\omega\upsilon$  flu. ostia 31 56  $\frac{1}{2}$   
 Fontes fluij 39 50  
 Cimbricae Chersonesi  $\kappa\iota\mu\beta\rho\iota\kappa\iota\omega\iota$  χερσονήσου extensio/quæ post Albim est 32 56  $\frac{1}{2}$   
 Extensio quæ subsequitur 35 58  $\frac{1}{2}$   
 Quæ etiam subsequitur/ & maxime septentrionalis est 35  $\frac{1}{2}$  58  $\frac{1}{2}$   
 Orientalior ipsius 22 59  $\frac{1}{2}$   
 Post extensionē prima extensio 39  $\frac{1}{2}$  59  $\frac{1}{2}$   
 Quæ deinde subsequitur 20 58  
 Quæ deinde subsequitur 37 57  
 Quæ ad ortum flectitur 35 56  
 Chalusi  $\chi\alpha\lambda\upsilon\sigma\iota\omega\upsilon$  flu. ostia. 37 56  
 Sueui  $\sigma\upsilon\upsilon\beta\iota\omega\upsilon$  flu. ostia 39  $\frac{1}{2}$  56  
 Viadi  $\upsilon\iota\alpha\delta\iota\omega\upsilon$  flu. ostia. 22  $\frac{1}{2}$  56  
 Vistulę  $\upsilon\iota\sigma\tau\epsilon\iota\lambda\alpha$  flu. ostia 25 56  
 Fluij caput 22 52  $\frac{1}{2}$   
 Quæ ab occasu ipsius ad Albi flu. ducit 26 52  $\frac{1}{2}$   
 Meridianum autem latus terminatur a parte occidentali fluij Danubij  $\delta\alpha\upsilon\upsilon\upsilon\beta\iota\omega\upsilon$  sic  
 Danubij  $\delta\alpha\upsilon\upsilon\upsilon\beta\iota\omega\upsilon$  κεφαλή caput 30 26  $\frac{1}{2}$

Handwritten marginal notes in Latin and Greek, including 'Germania apud parte Rhe', 'qui appellat', 'Pyrænae', and 'Danubij'.

Pars fluminis que ad Germaniam prima scinditur

32 27 2  
Scissio fluminis secunda ubi ad meridiem vergit & ap-  
pellatus est Aenus 32 27 2

Scissio secundae partis fluminis ubi ad septentrionem  
vergit versus Goretam siluam 36  
26 2

Quod in sequenti scissione apud Lunam sil-  
uam ad septentrionem vergit 39 27 2

Flexus qui deinde sequitur a quo ad meridiem fluit  
20 27 2

Quod in scissione fluminis ad meridiem fluit & ap-  
pellatur Narbon 21 27 2

In Percuetam campe 22 27

Flexus deinde subsequens apud Cappin  
qui omnium maxime septentrionalis est 22 28

Oriente autem latus terminat distantiam que fit  
a flexu prefato ad Sarmatarum montes qui su-  
pereminet: quorum finis australis gradus ha-  
bet 22 28 2

Septentrionalis vero 23 2 50 2

Preterea distantia que est post montes ad dictum caput  
Istulæ fluminis & ipse etiam fluuius est usque  
ad mare.

Montium autem qui Germaniam cingunt notissimi sunt  
hi qui iam sunt dicti & Sarmatici proprie appella-  
ti: & idem cum alpiis nomen habentes: qui ve-  
l per caput Danubij sunt: quorum extrema  
gradus habent 29 27 ac 33 28 2

Preterea qui vocantur Abnoba quorum extre-  
ma gradus habent 31 29

Et mons Melibocus cuius fines  
52 2 ac 37 52 2

Sub his Semana est silua: & Asciburgium  
cuius fines 39 52 & 22 52 2

Ac montes Sudete appellati: quorum extre-  
ma gradus habent 32 50 & 20 50

Sub quibus est Gabrita silua: cuius mediu-  
m atque Sarmatarum montium est Orcynium:  
nemus.

Habitant autem Germaniam que circa Rhenum  
fluuium est a parte primæ septentrionali Bufactori  
Parui appellati: ac Sycambri  
Postea Tegatri & Ineriodes  
inter Rhenum & Abnoba montes.

Preterea Intuergi & Vargiones  
& Caritni  
Sub quibus Visipi & Eluetiorum  
eremus usque ad dictos Alpium montes.

Partem vero que secus oceanum est habitant supra  
Bacteros Phrisij usque ad  
Amusium fluminem.

Post hos Cauchi qui appellantur Parui usque  
ad fluminem Visurgum

Deinde Cauchi maiores ad dictum usque  
ad Albim fluminem

Deinde supra dorsum Cimbricæ Chersonesii Au-  
xones

Ipsam autem Chersonesum supra Auxones ab oc-  
casu habitant Digulones

Postea Saballij

Post Cobandi supra quos Chali

Preterea super his qui magis occidentales sunt  
Phundusij  
Et qui magis orientales sunt Charudes

Omnium autem maxime septentrionales

Cimbri Post Auxones a Chaluso fluuius  
usque ad Sueuum fluminem tenent

Pharodini

Post Sidini usque ad Iadum flu-

Sub ipsis Rhuticij usque ad fluminem

Istulam

Anteriora autem atque mediterranea maxime tenent  
Sueui Angili qui magis orientales  
sunt que Longobardi protensi ad se-  
ptentrionem usque ad medium Albis flu-

Et versus Sueuos Semnones qui habitant  
post Albim a prefata parte versus ortum usque ad  
Sueuum fluminem.

Preterea protendunt ad Mugootas  
cetera tenent que inde sublequantur usque ad  
Istulam

Minores autem gentes que inter Cauchos par-  
uos atque Sueuos iacent: sunt

Bufactori qui minores nominantur.

Sub quibus

Inter Cauchos autem maiores ac Sueuos iacent

Angriuarij

Post Laccobardi

Dulgumi

Inter Saxones & Sueuos Teutonoari

& Viruni

Inter Pharodinos Sueuosque Teutones &  
Varpi

Inter Rhuticios & Buntutas Eluones

Inter sub Sennonibus habitant Silinge

Sub Bugutis Lutij Omani

Sub quibus Lugij Didunij usque  
ad Asciburgium montem

Sub Silingis Calucones &  
utraq; Albis fluminis parte

Sub his Charcici & Caumai usque  
ad Melibocum montem. Quorum orien-  
talia circa Albim fluminem tenent

Bonochemæ supra quos

Batini

Supra quos etiam sub monte Asciburgio

Corconti & Lutij Buri usque  
ad Istulæ fluminis caput.

Sub his primi sunt Sidones Post

Cogni Post

Visburgi Post Orcynium nemus

Inter ab ortu Abnobi montium habitant sub Sueuis Casuarij Post

Nerteane Post

Danduti Sub quibus

Turogi & Maruingi

Sub Camabis Chautte & Tu-  
banti supra Sudetos montes

Tiriochemæ

Sub montibus vero Variste Postea Gabri-  
ta silua. Sub Marioaugis

Curiones Postea

Chetaori usque ad Danubiū

Parmecanti

Sub Gabrita silua Marcomani Sub

quibus Sudini usque ad Danubiū flu-

Adrabocampi

Sub nemus autem Orcynium Cuadi

wixel  
westwalde  
Fatzemalleboge

De Haan silua

Sycambri & Westphali

Amusium

Sub quibus ferri minera σιδερορυχία & Luna λούνα filia. Sub qua gens magna

Bemi βαίμοι usq; Danubiū: & qbus cōtiguī sunt iuxta flu. Teracatrię τερακατρία & penes cāpos Rhactę ράκται.

Ciuitates autem in Germania in climāte magis septentrionali sunt hę

Philęum φιλοῦμα 38 1/2 52 1/2

Setutanda σετούτανδα 29 3/4 52 3/4

Tecelia τεκελία 31 55

Phabiranum φαβίρανον 31 55 3/4

Treua τρηούα 33 55 3/4

Leuphana λευφάμα 32 1/2 52 3/4

Lirimiris λιριμίρις 32 1/2 55

Marionis μαρίωνίς 32 1/2 52 3/4

Marionis μαρίωνίς altera 36 55 1/4

Cenocnum κενόκνον 36 55 3/4

Cistina κιστίνια 37 3/4 52 1/2

Alistus ἀλιστός 38 55

Laciburgium λακίβουργιον 39 56

Bunitium βουνίτιον 39 1/2 55 1/2

Virunum βίρουνον 20 1/2 55

Virutium βίρουτιον 21 52 1/2

Rhugium ρόνγιον 22 1/2 55 3/4

Scurgum σκούργον 23 55

Aecaucadis αικαυκάδις 22 52 1/2

In inferiori climāte ciuitates hę sunt

Asciburgium ἀσκίβουργιον 27 1/2 52 1/2

Naualia ναυαλία 27 3/4 52

Mediolanium μεδιολάνιον 58 53 1/2

Tuderium τουδέριον 30 52

Bogadium βογάδιον 30 1/2 52

Stereuntium στερέοντιον 31 52 1/2

Amifia ἀμίσια 31 1/2 51 1/2

Munitium μουνίτιον 31 3/4 52 1/2

Tuliphordum τουλίφορδον 32 52

Ascalingium ἀσκαλίγγιον 32 1/2 53 1/2

Tulifurgium τουλίφουργιον 32 3/4 53 3/4

Pheugarum φεγάρον 32 3/4 52 1/2

Ceduum κεδούον 32 51 3/4

Trophae Drusi τρόπαια δρόνου 33 1/2 52 1/2

Lupte λούπτα 32 1/2 52 1/2

Mceuium μοεβίον 35 1/2 53 1/2

Aregeuiā ἀρεγευία 36 1/2 52 3/4

Galegia γαλαγία 37 1/2 52 3/4

Lupfurdum λουπφούρδον 38 51 3/4

Sufudata σουσουδάτα 38 1/2 53 1/2

Colancorum κολανκόρον 39 53 1/2

Lugidinum λουγίδιον 39 1/2 52 1/2

Stragona στράγκονα 39 3/4 51 3/4

Limiosalum λιμιοςάλιον 21 53 1/2

Budorigum βουδρίγον 21 52 3/4

Leucariltus λευκάριστος 21 52 3/4

Arsenium ἀρσενίον 23 1/2 52 3/4

Calisia καλίσια 23 1/2 52 3/4

Setidana σετίδανα 22 53 1/2

In climāte quod sub his est ciuitates hę sunt

Elifum ἔλισον 28 51 1/2

Budoris βουδούρις 28 29

Maetriadum μαετριάδον 30 50 1/2

Arctanum ἀρκτανον 36 50

Nuesium νοεσίον 31 51 1/2

Melomabus μελόμαβος 31 1/2 50 3/4

Grauiouarium γραουινούριον 31 1/2 56

Locoritem λουκρίτον 31 1/2 29 3/4

Segodunum σεγόδουρον 31 1/2 29

Euphodia

Pragaria

Crucunia

Noedlinge

Hallyndiu

Magedurga

Luppia

Sufatu

Herbipolis

Bamburg

- Tuuona τουούνα 32 1/2 28 1/2
Bergium βέρλιον 36 29 1/2
Monogarda μονόγαδα 32 29 1/2
Bicurdium βικούρδιον 32 1/2 51 1/2
Marobudum μαρόβουδον 35 29
Rhedintuium ρεδιντούιον 38 1/2 50 1/2
Nomisterium νομιστήριον 39 51
Meliodunum μελιόδουρον 39 29
Cafurgis κασουργίς 39 1/2 56
Streuuinta στρουβίμητα 39 1/2 29 1/2
Hegetmatia ηγεματία 39 3/4 51
Budorgis βουδούργις 20 50 1/2
Eburum ἔβουρον 21 29 1/2
Arficia ἀρσικόννα 21 1/2 29
Parienna παρίεννα 22 29 3/4
Setiua σετούια 22 1/2 50
Carrodunum καρρόδουρον 22 3/4 51 1/2
Asanca ἄσανκα 23 53

- In reliq; climāte & penes Danubiū ciuitates hę
Tarudunum ταρόδουρον 28 1/2 27 1/2
Arę flauianę βαίμοι φλάφλοι 30 3/4 29
Rhiusiaua ριουσίουα 31 27 1/2
Alcimunnis ἀκίμουνηίς 32 1/2 27 1/2
Canticebis καντίτσιβίς 32 3/4 28 3/4
Bibacum βίβακον 33 28
Brondentia βρονδεντία 33 1/2 28
Setuacutum σετουάκοντον 32 28 3/4
Vsbium ὑσβίον 35 27
Abilunum ἀβιλύνον 35 3/4 27 3/4
Phurgifutes φουργισουήίς 36 28
Coridorgis κορίδούργις 37 1/2 28 1/2
Mediolanium μεδιολανίον 38 27 1/2
Philecia φιλικία 39 28 1/2
Eburodanum ἔβουράδανον 39 28
Anduatium ἀνδουάτιον 20 1/2 27 3/4
Celmantia κελματία 21 26 1/2
Singona σινγκονί 21 1/2 28 1/2
Anauum ἀναουον 21 3/4 27 1/2

Infulę Germanię adiacent/iuxta Albis fluuij ostia Tres Saxonū σαξόνων appellatę: quare mediū gradus habet 31 57 3/4
Supra autem Cimbricam Cheronesum alię tres Alocię αλοκίας dicte: quarum mediū gradus habet 37 56 3/4
Ab orientali parte Cheronesi quattuor Scandię σκανθίας nūcupate: quarum tres parę mediū habent gradum 21 1/2 58
Vna quę maxima earum est & maxime orientalis iuxta Istulę fluuij ostia/finem magis occidentalem habet gradus 23 58
Eius maxime pars orientalis 26 58
Pars maxime septentrionalis 22 1/2 58 1/2
Pars eius meridionalis 25 57 3/4
Vocatur autem & hęc proprie Scandia σκανθία
Et tenent ipsius septentrionalia Leuoni λεωνίον
Occidentalια Chędini χαιθινίον
Orientalια Phanonę φανόννα & Phirefi φήρεσι
Meridionalια Dute δούτα & Dauciones δαυκίοννα
Media autem tenent Leuoni λεωνίον

RHÆTIAE SITVS. CAP. XI I.
Tabula quinta Europę.
Rhetias ραιτίας occidentale latus terminat monte Adula ἀδουλνα & linea q̄ est inter capita amnium Rheni ρήνου & Danubię δαυνουβίου.

Rhetia hodie Suesunia

Latus septentrionale terminatur parte Danubij: que est a fontibus usq; ad Aeni...

Oriente latus ipso Aeno terminatur: cuius Australior finis est...

Meridionale Alpiu mōtib; supra Ialiam extēsis: quorū qui apud Grēias...

Qui aut apud Pœnas iuxta principium Lucij amnis: qui in Danubiū exit: qui ue Rhetiam a Vindelica...

Qui vero extrema tenent: gradus hnt...

Habitant magis septentrionalia Rhetie Brixantē...

Magis Australia Suanetē Rhegufcē...

Quē inter hęc sunt Culucōnes Vennotes...

Ipsorum ciuitates sub Danubio flu. hęc sunt Bragofurum...

Dracuina Viana Phaniana...

Iuxta caput Rhēni fluij Taxgetium Brigantium...

Post has Vicus Ebudorum Drufomagus...

Ectodurum...

...

VINDELICIAE SITVS. CAP. XIIII.

Tabula sexta Europe.

Quę magis septētrionalia sūt Vindelicię...

Post Bēnlauni Post Breuni...

Ciuitates aut sunt in Vindeliā penes Danu Artobriga...

Bceodurum...

Sub his Auguſta Vindelicorum...

Carnodunum...

Abudiacum...

Cambodunum...

Medullum...

Inutrium...

NORICI SITVS. CAP. XIII.

Tabula quinta Europe. Noricum terminos habet...

Ab occasu Aenum fluium A septētrione Danubij partē...

Ab ortu solis ipsum montem Cetium A meridie partem Pannonie...

Et hinc montem supra Istriam Caruancas...

gradus habet Tenent aut occidentaliora regionis a septentrio...

Magis vero occidentalia Norici...

Ciuitates autem sub Danubio sunt...

Lineari: Aredata Claudonium...

Ensa, alis Lauriaci: Gebodunum Badacum...

Villan: Aguntum Vacorium...

Iudoburgii: Pcedicum Virunum...

Teurnia Idunum...

Sianticum Celia...

Inter Italiam & Noricum Iulium Marnicum...

PANNONIAE SITVS. CAP. XV.

Tabula quinta Europe. Pannonia superior limites habet...

Ab occasu montem Cetium Caruancam...

A meridie partem Istrie Istris...

Ab ortu solis inferiori Pannonia per lineam que...

A septētrione terminat mōte pfato Norici a parte Danubij...

Ab ortu solis inferiori Pannonia per lineam que...

Tenent autem prouinciam a parte septentrionis Azali...

Et qui magis orientales sunt Citi...

A meridie vero Latobici...

Qui sub Norico / & versus ortum Varciani...

Inter eos autem versus occasum Bij...

Colētiani Iassij...

Oderiates Ciuitates sub Danubio hęc sunt...

Viennaci: Iulibona...

Legio octaua Germanica Carnes...

Phlexum Legio germanica decima quarta...

Cherotobalus Bregetium...

Legio prima auxiliatrix Procul a fluuio ciuitatis hęc sunt...

Sala Potobium...

Greca: Sauaria Rhispia...

Vinundria Bononia...

Vienna

Roswila

Preguntz

Regensburg

Katisbona

Passau

Angsbung

München

Kempten

Greca

Audatoniū ἀνδαντονίου 38<sup>o</sup> 25<sup>o</sup>  
 Nouidunum νουιδουνίου 37<sup>o</sup> 25<sup>o</sup>  
 Sacarbantia σακαρβαντία 39<sup>o</sup> 27<sup>o</sup>  
 Muroela μουρόελα 39<sup>o</sup> 26<sup>o</sup>  
 Leuntudum λειντωνδίου 39<sup>o</sup> 25<sup>o</sup>  
 Corrodunum κορροδουνίου 39<sup>o</sup> 26<sup>o</sup>  
 Siscia σισκία 39 25<sup>o</sup>  
 Olimacum ὀλίμακου 39<sup>o</sup> 25<sup>o</sup>  
 Vllina ὑλλίνας 20<sup>o</sup> 26<sup>o</sup>  
 Bolentium βολεντίου 20<sup>o</sup> 26<sup>o</sup>  
 Sorogra σορογρα 20<sup>o</sup> 25<sup>o</sup>  
 Sifopa σίσωπα 20<sup>o</sup> 25<sup>o</sup>  
 Visontium βυσαντίου 20<sup>o</sup> 25<sup>o</sup>  
 Pretorium προαιτρίου 20<sup>o</sup> 26<sup>o</sup>  
 Magniana μαγνιάνου 21 26

**C**In limite Italię sub Norico iterum Pannonię ciuitas

Hemona ἡμόνα 36 26<sup>o</sup>  
**C**INFERIORIS PANNONIAE SITVS CAP. XV I.

**T**abula quinta Europe.

**P**annonia παννονία inferior terminatur ab occasu superiori Pannonia / a scissione Narabonis ἡμαρωνίου fluij iuxta prefatos limites.

A meridie parte Illyrides ἰλλυρίδου quę a dicto limite usq; ad fluxum Danubij / iuxta quem scinditur Savius σαυίου fluius: cuius gradus 25 22<sup>o</sup>

A septentrione & ab oriente terminat parte Danubij / quę est a scissione Narabonis fluij usq; ad Saviū amnem. Et sitū habet hunc post Narabonem fluium: flexus qui sit iuxta Curtam κόρταν 22 27

Maxime septentrionalia Danubij 22<sup>o</sup> 28  
 Quod iuxta flexum ad occasum extēditur / & per geminas Pānonias fluens / scinditur iuxta Corrodunum κορροδουνίου ciuitatem / versus montem Cetium.

Iuxta maxime eius septentrionalia / quę vocatur Sabaria σαβαρία & versus meridiem

Darus δάρος 22<sup>o</sup> 25<sup>o</sup>  
 Conuersio iuxta Cornacum κόρνακου 25 25<sup>o</sup>  
 Conuersio iuxta Rhittium ῥίττιου 25<sup>o</sup> 25

Quod iuxta scissionem Sai σάου fluij: qui & ipse per duas extensus Pannonias Cetio monti iungitur: prius ad septentrionē / postea ad occasum versus 25 22<sup>o</sup>

Tenent autem & ipsam prouinciā in partibus quidem occidentalibus Amantini ἀμαντινοί magis septentrionales. Sub quibus Hercuniatę ἡρκουνιάτου. Postea

Andiantes ἀνδιάντες. Post Breuci βρέυκοι.

In partibus vero orientalibus qui maxime septentrionales sunt

Arauisici ἀραυισκοί. Et qui magis meridionales Scordisci σκορδίσκοι.

**C**iuitates autem sub Danubio hę sunt

Curta κόρτα 22 27  
 Salua σαλβουα 22<sup>o</sup> 27<sup>o</sup>  
 Carpis καρπίς 22<sup>o</sup> 27<sup>o</sup>  
 Aquincum ἀκουίνκου 23 27<sup>o</sup>  
 Salinum σαλίνου 23<sup>o</sup> 27<sup>o</sup>  
 Lussonium λουσσόνου 23<sup>o</sup> 26<sup>o</sup>  
 Lugionum λουγιώνου 22 26<sup>o</sup>  
 Teutoburgium ταυτοβούργιον 22<sup>o</sup> 25<sup>o</sup>

Cornacum κόρνακου 22<sup>o</sup> 25<sup>o</sup>  
 Arumictum ἀρμίκτητου legio 25 25<sup>o</sup>  
 Rhittium ῥίττιου 25<sup>o</sup> 25  
 Taururum ταυρούρου 25 22<sup>o</sup> Kriegsmuffenberg

**C**A fluuio vero procul

Berbis βερβίς 21 26  
 Serbinum σέρβινου 21<sup>o</sup> 25<sup>o</sup>  
 Iuollum ιουόλλου 21<sup>o</sup> 26  
 Certilla κέρτισσα 21<sup>o</sup> 25<sup>o</sup>  
 Murfella μούρσελλα 23 26  
 Bibalis βιβάλις 23 25<sup>o</sup>  
 Marfonia μαρσονία 23 25  
 Vacontia βουκωντία 23<sup>o</sup> 26<sup>o</sup>  
 Mudia μούδια colonia 23<sup>o</sup> 25<sup>o</sup>  
 Sallis σαλλίς 22 22<sup>o</sup>  
 Tarsium τάρσιου 22<sup>o</sup> 22<sup>o</sup>  
 Sirmium σέρμιου 22<sup>o</sup> 25

**C**ILLYRIDIS AVT LIBVRNIAE SEV DALMATIAE SITVS. CAP. XVII

**T**abula quinta Europe.

Illyris ἰλλυρίς terminat a septētrionali plaga utraq; Pannonia iuxta montes expositos.

Ab occasu Histria ἱστρία p lineā: cuius gradus habent versus finē superioris Pannonię 36<sup>o</sup> 25<sup>o</sup>

Finis vero q in sinu Adriatico est 36<sup>o</sup> 22<sup>o</sup>  
 Ab ortu superiori Mysia ἡ μυσία p lineā q est a dicta scissione Sai fluij / usq; ad finē q iuxta mōtē Sardoniū σαρδονίου est extēdit: cuius gradus 27 21<sup>o</sup>

A meridie terminos habet partē Macedonię μακεδονίας. iuxta lineam quę a prefato fine usq; ad

Adriam attingit: cuius gradus 25 21

Et hinc latere Adriatici usq; ad dictum Histrię limitem. Huius lateris descriptio sic se habet.

Post Histriam Italię sequitur ora Liburnię λιβυρνίας aut illyridis ἰλλυρίδου.

Aluona ἀλυώνα 35<sup>o</sup> 25<sup>o</sup>  
 Flauona φλαυώνα 37 22<sup>o</sup>  
 Tarfarica ταρφαρική 37<sup>o</sup> 22<sup>o</sup>  
 Senia σένια 39 22<sup>o</sup>  
 Lopsica λοψικά 39<sup>o</sup> 22<sup>o</sup>  
 Tedanij τετανίου flu. ostia. 39<sup>o</sup> 22<sup>o</sup>  
 Ortopla ὀρτοπλα 20 22<sup>o</sup>  
 Vetia βέτια 23 22<sup>o</sup>  
 Argyrutum ἀργυροῦτον 20<sup>o</sup> 22<sup>o</sup>  
 Corinium κορίνιον 21<sup>o</sup> 22<sup>o</sup>  
 Aenonum αἰνονου 21<sup>o</sup> 22<sup>o</sup>  
 Iader ἰάδαρ colonia 21 23<sup>o</sup>  
 Titij τίτου flu. ostia. 22<sup>o</sup> 23<sup>o</sup>  
 Scardona σκαρδωνα 22<sup>o</sup> 23<sup>o</sup>

**C**DALMATIAE SITVS.

Dalmatię δαλματίας iuxta litus ciuitatis

Sicum 23 23<sup>o</sup>  
 Salong σαλονου colonia 23<sup>o</sup> 23<sup>o</sup>  
 Epetium ἐπέτιου 23<sup>o</sup> 23  
 Piguntium πιγυντίου 22 22<sup>o</sup>  
 Onegum ὄναου 22 22  
 Narfonis νάρσονου flu. ostia. 22<sup>o</sup> 22<sup>o</sup>  
 Epidaurus ἐπίδαυρου 22<sup>o</sup> 22  
 Rhidinum ῥιδίνου 22<sup>o</sup> 22<sup>o</sup>  
 Ascruium ἀσκραίου 22<sup>o</sup> 22<sup>o</sup>  
 Rhizonifcus ῥιζονισκου. sinus 25 22  
 Bulua βούλουα 25 21  
 Vlcinium υλκίνου 25 21<sup>o</sup>  
 Drilonis δριλωνου flu. ostia. 25 21<sup>o</sup>  
 Lissus λίσσου 25 21<sup>o</sup>  
 Fluīt at Drilen δριλων fluius a mōte Scardo σκαρδο

CLAVDII PTOLEMAEI

δον. & ab altero monte sito apud media superio- ris Mysie: cuius gradus 25 1/2 22 1/2

Ab eodem etiam alius amnis defluit Drinus 29 1/2 nomine: qui in Saum fluvium exit ab occidentali parte Tauroni ταυρόνιον ciuitatis.

Tenent autem prouinciam qui Histrie herent Iapyeres ιαπυρίων. Supra vero Liburnia magis occidentales Mezzi μεζζίοι. Post

Derriopes 29 1/2 & Derrii 29 1/2. Et supra Deropas 29 1/2 Dindari 29 1/2. Supra quos

Ditiones 29 1/2. Supra autem Derrios Ceraunij 29 1/2. Interiora Dalmacie tenent

Daurij 29 1/2. Supra quos quidem Comenij 29 1/2 & Vardij 29 1/2. Supra hos

Narenij 29 1/2 & Sardiote 29 1/2. Præterea supra hos Siculo 29 1/2 & Duce 29 1/2 atq; 29 1/2 & Piruse 29 1/2 & Scirtones 29 1/2 penes Macedonas.

Ciuitates mediterraneæ Liburnorum quæ hæc sũt:

- Tediastum 29 1/2 22 1/2
Arucia 29 1/2 22 1/2
Ardotium 29 1/2 22 1/2
Stuspi 29 1/2 22 1/2
Curum 29 1/2 22 1/2
Aufancala 29 1/2 22 1/2
Varuaria 29 1/2 22 1/2
Salua 29 1/2 22 1/2
Adra 29 1/2 22 1/2
Arauzona 29 1/2 22 1/2
Asselia 29 1/2 22 1/2
Burnum 29 1/2 22 1/2
Sidrona 29 1/2 22 1/2
Blanona 29 1/2 22 1/2
Ouporum 29 1/2 22 1/2
Nedinum 29 1/2 22 1/2

Strigina

Dalmacie ciuitates mediterraneæ:

- Andecrium 29 1/2 25 1/2
Aleta 29 1/2 23 1/2
Herona 29 1/2 23 1/2
Delminium 29 1/2 23 1/2
Aequum 29 1/2 23 1/2
Saloniana 29 1/2 23 1/2
Narbona 29 1/2 23 1/2
Enderum 29 1/2 23 1/2
Chinna 29 1/2 23 1/2
Doclea 29 1/2 23 1/2
Rhizana 29 1/2 23 1/2
Scodra 29 1/2 23 1/2
Thermidana 29 1/2 23 1/2
Siparuntum 29 1/2 23 1/2
Epicaria 29 1/2 23 1/2
Iminacium 29 1/2 23 1/2

Strigina et:

Insule adiacent Liburnie.

- Apforus 29 1/2. In qua ciuitates duæ.
Crepfa 29 1/2 22 1/2
Aporrus 29 1/2 22 1/2
Et Curicta 29 1/2. In qua etiã ciuitates duæ.
Phulfinium 29 1/2 22 1/2 Curicũ 29 1/2 22 1/2
Et Scardona insula: in qua ciuitates duæ.
Arba 29 1/2 23 1/2
Et Collentum 29 1/2 23 1/2

Dalmacie adiacent insule

- Issa 29 1/2 & ciuitas 29 1/2 23 1/2
Traguriũ 29 1/2 & ciuitas 29 1/2 23 1/2
Pharia 29 1/2 & ciuitas 29 1/2 23 1/2

LIBER TERTIVS

Corcura 29 1/2 vel Melana 29 1/2
Meligina 29 1/2 insula 29 1/2

Finis Secundi Libri.

CL. PTOLEMAEI VIRI ALEXANDRI NI GEOGRAPHIAE LIBER III.

Hec habet eiusdem tractatus.

Expositionem partis Europæ orientalis iuxta subiectas prouincias/aut Satrapias.

- Italiam 29 1/2 totam
Cyrnum 29 1/2 insulam
Sardiniam 29 1/2 insulam
Siciliam 29 1/2 insulam
Sarmatiam 29 1/2 Europæ
Tauricam Chersonesum 29 1/2
Iazyges Metanastis 29 1/2
Daciam 29 1/2
Mysiam 29 1/2 superiorem
Mysiam inferiorem
Thraciam 29 1/2
Chersonesum 29 1/2
Macedoniam 29 1/2
Epirum 29 1/2
Achaiam 29 1/2
Peloponnesum 29 1/2
Euboeam 29 1/2 insulam
Et Cretam 29 1/2 insulam.

ITALIAE SITVS. CAP. I. Tabula sexta Europæ.

Italia limites habet Ab occidente Alpium iuga iuxta lineã quæ extendit a monte Adula usq; ad Vari fluvij ostia. quorũ gradus 29 1/2 23 Præterea littus Tyreni pelagi a Neapoli

usq; Leucopetram. A septentrione terminatur Alpiũ iugis: quæ Rhe- tiæ imminent. Præterea Poenis & Ocræ & Carusadio monte: qui sub No- rico est: quorum gradus dicti sunt. Præter hæc lit- tore Adriatici a Lauampo

flu- uio usq; ad Illyricam metam. Præterea Ligustico pelago a Lauampo flu- uio usq; ad Illyricam metam. Præterea Ligustico pelago a Lauampo flu- uio usq; ad Illyricam metam.

Describitur autem in hunc modum. Post Vari fluvij ostia in Ligustico pelago

- Massiliensium 29 1/2
Nicea 29 1/2 Massiliensium 29 1/2
Herculis 29 1/2 portus 29 1/2
Trophea 29 1/2 Augusti 29 1/2
Monici 29 1/2 portus 29 1/2

Liguriæ apud Græcos Ligusticæ pelagi

Misa

Albinimum ἀλβινίμιον 29 1/2 22 1/2
Albitaunum ἀλβιταύνον 29 1/2 22 1/2
Genua γέφυρα 30 22 1/2
Antellae ἀντελλᾶν flu. ostia. 30 1/2 22 1/2
Tigullia τιγουλλία 30 1/2 22 1/2
Macrae μακραὶ flu. ostia. 30 1/2 22 1/2
Scyllio βοάκτι βοάκτιον flu. ostia. 31 1/2 23

Tuscorum τούσκων apud Graecos Tyrenor: τυρηνῶν iuxta Tyrenum pelagus

Luna λούνα 32 22 1/2
Lunae promontorium σελήμιος ἀκρῶν 32 22 1/2
Herculis Ἡρακλέους fanum 32 1/2 22 1/2
Arcti ἀρκτου flu. ostia. 33 1/2 22 1/2
Liburnus portus 33 1/2 22 1/2
Poplonium ποπλώνιον ciuitas 33 1/2 22
Traianus τραϊάνου portus 32 22 1/2
Telamon τελαμών pro montorium 32 22
Hofe ὄσια flu. ostia 32 1/2 22
Cossae κόσσαι 35 21 1/2
Grauiscæ γραυσκαί 35 1/2 21 1/2
Castrum κάστρου nouum 35 1/2 21 1/2
Pyrgi πύργοι 35 21 1/2
Alium ἄλιον 35 21 1/2

Latinor: λατινῶν similiē iuxta Tyrenū pelagus

Tiberis τιβεριου flu. ostia. 36 1/2 21 1/2
Flexus fluuij ad occasum 35 1/2 22
Ostia ὄστια 36 1/2 21 1/2
Antium ἀντιον 35 1/2 21 1/2
Clostra κλωστρα 37 21 1/2
Circeum κίρκου promonto. 37 1/2 21 1/2
Tarracinae ταρρακίνας 37 1/2 21 1/2
Formiae φόρμιαι 38 21 1/2

Campanorum καμπαανῶν similiter iuxta Tyrenum pelagus

Liris λίριος flu. ostia. 38 1/2 21 1/2
Soessa σοεσσα 38 1/2 21 1/2
Vulturnum βυλττουρνου 38 1/2 21 1/2
Liternum λειτερνου 39 1/2 21 1/2
Cumae κούμαι 39 21 1/2
Misenum μίσηνον 39 1/2 21
Puteoli πούτεολοι 39 1/2 21
Neapolis νεάπολις 20 21 1/2

Picentiorum πικεντινῶν quoq; iuxta Tyrenum pelagus

Sarni σάρνου flu. ostia 20 1/2 20 1/2
Surrentum σουρρετον 20 20 1/2
Minerue promontorium 39 1/2 20 1/2
Saleurnum σάλουρνου 20 20 1/2

Lucanor: λουκανῶν similiē iuxta Tyrenū pelagus

Silari σιλάρου flu. ostia. 20 1/2 20 1/2
Pestum πύιστον 20 20
Velie βελίαι 20 1/2 39 1/2
Buxentum βουξεντον 20 39 1/2

Brutiorū βροτιῶν similiter iuxta Tyrenū pelagus

Lai λάϊου flu. ostia. 20 36 1/2
Tempia τέμπια ciuitas 20 39 1/2
Taurianicus scopulus ταυριανικός σκόπελος 20 1/2
Ispontia Ἰσποντία sinus 20 1/2 38 1/2
Scyleum σκύλειον pmōto. 39 1/2 38 1/2
Rhegium ῥηγίου ἰουνίου 39 1/2 38 1/2
Leucopetra λευκόπετρα pmōto. 39 1/2 39

Magne Græciæ μεγάλῃς ἑλλάδος iuxta Adriaticum pelagus

Zephyriū ζηφυρίων promonto. 20 1/2 38 1/2
Locris λοκροίς ciuitas 20 1/2 38 1/2
Locani λοκάνου fluuij ostia. 20 1/2 38 1/2

In sinu iuxta Scylacium σκυλακίου ciuitas
Scylacium acij σκυλακίου ακίου 20 1/2 28 1/2
Intima sinus 20 1/2 38 1/2

Lacinium λακίνιον promontorium 21 1/2 39 1/2

In Tarantino ταραντίνου sinu

Croton κροτων ciuitas 21 1/2 39 1/2
Thurium θούριον 21 1/2 39 1/2
Metapontum μεταπόντον 21 1/2 39 1/2
Tarentum ταράντ 22 20

Salentinorum σαλαντινῶν

Iapygium ἰαπυγία promontorium: quod & Salentium σαλέντιον 22 1/2 38 1/2

Calabrie καλαβρίας iuxta Ionium ἰωνίου pelagus

Hydra ἕδρα 23 39 1/2
Luspiri λουσπίαι 22 1/2 39 1/2
Brendesium βρενδέσιον 22 1/2 39 1/2

Apulorum Peucetiorum ἀπουλῶν πευκετιῶν in Ionio pelago

Egnatia ἐγνατία 22 1/2 39 1/2
Barium βάριον 22 1/2 20 1/2
Aufidij ἀυφιδίου flu. ostia. 22 1/2 20 1/2
Apulorum Dauniorum ἀπουλῶν δαυνίων in Ionio pelago.

Salapia σαλαπία 22 1/2 23
Sipa σίπα alias Sipuntium 22 1/2 20 1/2
Apeneste ἀπενεστὲ 22 1/2 20 1/2
Garganus γάργανος mons 22 1/2 21

Et iuxta sinum Adriaticum

Hyrium ἕριον 22 1/2 21 1/2
Frentanorum φρεντανῶν similiter
Fiterni φιτέρνων flu. ostia. 22 21 1/2
Buba βούβα 21 1/2 21 1/2
Istonium ἰστονίου 21 1/2 21 1/2

Pelignorum παιλιγνῶν similiter.

Sari σάρου flu. ostia. 21 1/2 22
Orton ὄρτων 20 1/2 22 1/2

Marucinorum μαρουνῶν similiter

Aperni ἀπερνῶν flu. ostia. 20 1/2 22 1/2
Marrini μαρτίνων flu. ostia. 39 1/2 22 1/2

Picenorū πικενῶν similiter

Castrum κάστρου 38 1/2 23
Cupra κούπρα maritima 38 23 1/2
Trucentini τρουκεντινῶν fluuij ostia. 37 1/2 23 1/2
Potentia ποτεντία 37 1/2 23 1/2
Numana νουμάνια 30 1/2 23 1/2
Ancon ἀνκων 30 1/2 23 1/2

Semnonum σεμνονῶν similiter.

Astū ασίου flu. ostia. 30 1/2 23 1/2
Sena Gallica σεννα γαλλικά 36 23 1/2
Fanum fortune φανου φορτύναι 35 1/2 23 1/2
Pisaurum πύσαυρον 35 1/2 23 1/2
Ariminum ἀρίμινον 35 23 1/2

Boiorum Gallorum βωίων γαλλῶν similiter

Rhubiconis ῥουβικονος fluuij ostia. 32 1/2 1/2
Rhauennae ῥαβέννας 32 1/2 22
Padi πάδου flu. ostia. 32 1/2 22

Fluuij caput quod iuxta Laridem λαρίδην paludē est 29 1/2 22 1/2

Vbi admiscetur Doriæ δαρίας fluuij 33 1/2 23 1/2
Caput Doriæ fluuij iuxta Pceninan ποινηναν paludem 28 1/2 23 1/2

Vbi scinditur ad lacum vergens Bgnacum βαινάκων 31 1/2 23 1/2

CLAVDII PTOLEMAEI

Huius lacus situs 30 1/2 25
Post ostia Padi fluuij
Venetijs ουνετιας. similiter
Atriani ατριανου fluuij ostia 32 22 1/2
Carnorum καρνωων similiter in flexione Adriatici sinus intimus sinus: in quo est
Tilauenti τιλαιουερτου flu. ostia. 33 22 1/2
Natisonis νατισωνος flu. ostia. 32 22 1/2
Istrie ιστριας similiter post flexum intimum Adriatici sinus
Tergestum τεργεστον colonia 32 1/2 22 1/2 1 1/2
Formionis φορμιωνος flu. ostia. 35 22 1/2 1 1/2
Parentium παρεντιου 35 1/2 22 1/2 1 1/2
Pola πολα 36 22 1/2
Nouissimus Italijs finis 36 1/2 22 1/2 1 1/2
Ciuitates autem sunt mediterranejs Istrie
Pucinum πυκινου 32 1/2 22 1/2
Picuentum πικουεντου 35 1/2 25 1 1/2
Aluum αλουου 35 25
Carnorum καρνωων mediterranejs
Forum iulium φορομιαουου colonia 32 1/2 22 1/2 1 1/2
Concordia κοινοκορδια colonia 33 1/2 22 1/2
Aquileia ακουικουικολια 32 25
Venetijs ουνετιας mediterranejs
Tridentum 33 1/2 25
Belunum βελουου 32 1/2 22 1/2
Vicentia βικεντια 32 1/2 22 1/2
Opipergium οπιπεργιου 32 1/2 22 1/2
Acedum ακεδου 32 1/2 22 1/2
Ateste ατεστε 32 1/2 21 1/2
Patauium παταουου 32 1/2 22 1/2
Alginum αλγιουου 33 1/2 21 1/2 1 1/2
Atria 33 1/2 22 1/2
Cenomanoorum κενομανωων qui sub Venetijs sunt
Bergomum βεργουου 32 22 1/2
Forum diuguntorum φοροδιουγουντουων 31 1/2 22 22
Brixia βριξια 32 1/2 22 1/2
Cremona κρεμωνα colonia 32 23 1/2
Verona βερωνα 33 22
Mantua μαυτουα 32 1/2 22 1/2 23 1/2
Tridentum τριδεντε 33 1/2 23 1/2 1 1/2
Butrium βουτριου 32 23 1/2 1 1/2
Bechunorjs βεχουνωων qui sunt ab occasu Venetiarum
Vannia βαναρια 31 22 1/2
Carca κερκα 31 1/2 22 1/2
Bretena βρετενα 31 1/2 22 1/2 1 1/2
Anonium ανωνιου 31 1/2 22 1/2
Insubrum ιμσουβρωων qui sunt sub occasu Cenomanorum
Nouaria νουαρια 30 1/2 22 1/2
Mediolanium μεδιολανιου 30 1/2 22 1/2
Comum κομου 31 22 1/2
Ticinum τικιου 31 22
Salassiorjs σαλασσιωων q sub insubribus sunt.
Augusta preetoria αυγουστα πραιτωρισ. colonia 30 22
Eporedia επορεδια 30 1/2 23 1/2 1 1/2
Taurinoorjs ταυρινωων qui sub Salpijs sunt
Augusta Taurica αυγουστα ταυρικων 30 1/2 23 1/2
Augusta batienorjs αυγουστα βατιενωων 29 1/2 23 1/2
Iria ιρια 30 23 1/2
Dertona δερτονα 30 1/2 23 1/2
Libicoium λιβικουου sub Insubribus.

LIBER TERTIVS

Vercelle βερκελλαι 30 1/2 23 1/2
Gaumelum γαυμελου 31 1/2 23 1/2
In Graijs γραιουσ Alpihus Centronorum κεντρονωων
Forum Claudij φοροσ κλαυδιου 29 22 1/2 1 1/2
Axima ακσιμα 29 1/2 22 1/2 1 1/2
In Cutijs κουτιασ Alpihus Lepontinorum λεποντινωων
Oscela οσκελα 29 22 1/2
Caturgidorjs κατουργιδωων in Graijs Alpihus
Eburodunum εβουροδουνου 29 1/2 22 1/2
Siufianorjs σιουσιανωων in Graijs Alpihus
Segusium σεγουσιου 28 1/2 22 1/2 1 1/2
Brigantium βριγαντιου 29 22 1/2
In Alpihus litoreis παραλιασ
Nercium νερκιου 28 1/2 23 1/2
Vintium βιντιου 28 1/2 23 1/2
Suctriorum συκτριωων in littoreis Alpihus
Salenjs σαλενου 28 1/2 23 1/2
Vendiatoru ενερδιαστριωων in littoreis Alpihus
Cemeneleum κεμενελεου 28 1/2 23 1/2
Sanitium 28 1/2 22 1/2 1 1/2
Apennini iuga απεννιου ακρι fere Ligurijs imminent: & ab Alpihus incipiunt.
Deinde usq; ad Anconam protendunt. hincq; versa dum ad Adriaticu inclinant/ usq; ad montem Garganum ducuntur.
Post ad meridiem inclinata in Leucopetram/ fines habent in Liguria.
Apennino suppositjs mediterranejs ciuitates he sunt:
Sabata σαβατα 29 1/2 23 1/2
Polentia πολεντια 29 1/2 23
Asta ακστα colonia 30 1/2 23 1/2
Alba pompeia αλβαυα πομπηια 30 1/2 23
Libarnum λιβαριου 31 23 1/2
Gallia Togata γαλλια τογατα ipfis subiacet montibus usq; Rhauennam ραβωνην producta: & habet ciuitates has:
Placentia πλακεντια 31 1/2 23 1/2
Fidentia φιδεντια 31 1/2 23 1/2
Brixellum βριξελλου 32 23 1/2
Parma παρμα 32 23 1/2
Rhegiu lepidi colonia ρηγιου λεπιδιου 32 1/2 23 1/2
Nuceria νουκερια 32 1/2 23 1/2
Tancum τανκου 33 1/2 23 1/2
Mutina μωυτινα 33 23 1/2
Bononia βονωρια 33 1/2 23 1/2
Claterne κλατερνεσ 33 1/2 23 1/2
Forum Corneli φορου κορνελιου 32 1/2 23 1/2
Cesena καισαινα 32 1/2 23 1/2
Fauentia φαυεντια 35 1/2 23 1/2 1 1/2
Forum Liuij 33 1/2 23 1/2
Tuscorum τουσκων mediterranejs
Biracellum βιρακελλου 31 1/2 23 1/2
Fosse Papiriane φοσσαι παπυριαναι 31 22 1/2 1 1/2
Bondelia βονδηλια 32 1/2 22 1/2 1 1/2
Luca λυκα 33 23 1/2
Lucus Feronie λυκουσ φοιρονια 32 1/2 1 1/2 22 1/2 1 1/2
Pistoria πιστορια 33 1/2 23
Florentia φλορεντια 33 1/2 23
Pise πισαι. colonia 33 1/2 22 1/2 1 1/2
Volaterjs βολατερα 33 1/2 22 1/2
Rhufelle ρουσελλαι 33 1/2 22 1/2
Fesule φεσυλαι 32 1/2 23
Perusia περουσια. siue Percia περκια 35 1/2 22 1/2

Papir. papir.

Taurin.



Aretium ἀρετίου 32 2 1/2  
Cortona κόρτονα 35 22 1/2  
Aquula ἀκουλιὰ 32 23  
Biturgia βιτουργία 35 22 1/2 1/2  
Manliana μαυλίανα 32 22 1/2  
Vetulnium δυτετούλνιον 32 22 1/2  
Sena σάιμα 32 22 1/2  
Suena σουάνα 32 22 1/2  
Saturniana σατουρνία ἀναχ. colonia 32 22 1/2  
Eba ἔβα 32 22 1/2  
Volci υνδίκαι 32 22 1/2  
Clusium κλουσίον 32 22 1/2  
Volsinium υνολσίνιον 35 22 1/2  
Sudernum σουδέρνον 35 22 1/2  
Pherentia φερεντία 35 22 1/2  
Sutrium σουτήριον 35 22 1/2  
Tarquinie ταρκυνία 35 22 1/2  
Blera βλήρα 35 22 1/2  
Forū Claudij φόρος κλαυδίου 35 22 1/2 1/2  
Nepeta νέπετα 36 22 1/2  
Falerium φαλίριον 36 22 1/2  
Cere κείρε 36 22 1/2  
Semnonum σεμνονίων mediterraneē  
Scafa σκάφα 35 22 1/2  
Oftra ὄστρα 36 23 1/2  
Picenorum πικινοῶν mediterraneē  
Traiana τραϊανὰ 36 22 1/2  
Vrbs Saluia ἑρβα σωλιανία 37 22 1/2  
Septempeda σεπτέμπεδα 36 22 1/2  
Cupramontana κουπραμοντανία 38 22 1/2  
Firmium φέρμιον 37 22 1/2  
Asculum ἀσκουλον 38 22 1/2  
Adria ἀδρία 38 22 1/2  
Vmborum siue Olurorum ὑλουρῶν ciuitates qui sunt supra Tuscos  
Pitinum πίτινον 32 22 1/2  
Tifernum τίφερνον 32 22 1/2  
Forum Sempronij φόρος σεμπρωνίου 32 22 1/2  
Isuium ἰσοῖον 35 23 1/2  
Aesis αἰσίς 35 23 1/2  
Iuficum ἰουφίκον 35 23 1/2  
Centinum κέντινον 36 22 1/2  
Aesifium αἰσίσιον 35 22 1/2  
Camerinum καμερίνον 36 23  
Nuceria νυκερία-colonia 35 22 1/2  
Vilumbrorū βίλονμβρωῶν qui Vmbris magis orientales sunt  
Arna ἀρνα 35 22 1/2  
Hispellum ἰσπῆλλον 35 22 1/2  
Tuder τούδερ 35 22 1/2  
Forum flaminij φόρος φλαμινίου 36 22 1/2  
Spoletium σπολιτίον 35 22 1/2  
Meuaunia μουαννία 36 22 1/2  
Obriculum 36 22 1/2  
Ameria ἀμερία 36 22 1/2  
Sabinorum σαβινοῶν ciuitas magis orientaliū  
Vilumbris βίλονμβρωῶν  
Nursia νουρσία 36 22 1/2  
Aquilorum ἀκουιλίων qui sunt magis orientales Sabinis  
Clinternum κλειντέρνον 37 22 1/2  
Carolioli καρσίολοι 37 22 1/2  
Marforum μαρσοῶν ciuitates qui sunt magis orientales Aequiculis  
Axon ἄξον 37 22 1/2  
Alfabuclis ἀλφαβουκλίς 38 22 1/2

Pragutiorum προγαυτιῶν qui sunt magis orientales Marfis  
Beretra βέρετρα 38 22 1/2  
Interamnīa ἱντεραμνία 38 22 1/2  
Vecstinorū δυκεστίνων qui sunt orientales  
Paragutijs παραγαυτιῶν  
Pinna πίννα 39 22 1/2  
Auia αὐία 39 22 1/2  
Amiternum ἀμίτερνον 39 22 1/2  
Angolos ἀγγαλόσ. 39 22 1/2  
Marucinoῦ μαρουκινῶν mediterraneē  
Teate τεάτα 39 22 1/2  
Latinorum λατινῶν mediterraneē  
Vrbs Rhoma ῥωμη 36 21 1/2  
Tybur τύβουρ 36 22  
Prenefte προίνατον 37 21 1/2  
Tusculum τούσκουλον 36 21 1/2  
Aricia ἀρίκια 37 21 1/2  
Ardea ἀρδέα 36 21 1/2  
Nomutum νόμουτον 37 22  
Treba τρίβα 37 21 1/2  
Anagnia ἀναγνία 37 21 1/2  
Vempsum ὑνεμσοῦν 37 21 1/2  
Velitris βελιτρίας 37 21 1/2  
Lanuvium λαυβούιον 37 21 1/2  
Atina ἀτίνα 38 22  
Fideme φιδεμεί 38 21 1/2  
Frusinum φρουσινόν 37 21 1/2  
Ferentinum φέρερινον 38 22 1/2  
Priuernum προύερνον 37 21 1/2  
Setia σέτια 38 21 1/2  
Aquinum ἀκύνιον 38 21 1/2  
Sora σόρα 38 21 1/2  
Minturne μιντουρναία colonia 38 21 1/2  
Fundi φούνδοι 38 21 1/2  
Palignorum πελιγνοῶν mediterraneē  
Corfinium κορφινιον 20 22 1/2  
Sulmo σουλμών 22 22  
Frentanorum φρετανῶν mediterraneē  
Anxanum ἀνξανόν 21 21 1/2  
Larium λάριον 21 21 1/2  
Caracenorum καρκακινῶν qui sunt sub Fert. a. nis φρεντακινῶν  
Afidena ἀνφιδήνα 20 21 1/2  
Samnitarum σαμνιτῶν ciuitates qui sub Pelignis & Caracenis sunt  
Buianum βουϊανόν 39 22  
Aefernia αἰφέρνια 39 21 1/2  
Sepinum σάιπινον 39 21 1/2  
Allifā ἀλλίφα 20 21 1/2  
Tuticum τούτικον 26 21 1/2  
Telefia τελεσία 20 21 1/2  
Beneuentum βενεούντον 21 21 1/2  
Clusium κλουσίον 21 21 1/2  
Campanorum καμπονον mediterraneē  
Venafrum βενεαφρον 38 21 1/2  
Teanum τεάνον 39 21 1/2  
Suessa σύσσα 38 21 1/2  
Cales καλίς 39 21 1/2  
Casilinum κασιλίον 39 21 1/2  
Trebula τρίβουλα 39 21 1/2  
Forum poplij φόρος ποπλίου 39 21 1/2  
Capua καπίνα 20 21 1/2  
Abella ἀβέλλα 20 21 1/2  
Atella ἀτέλλα 20 21 1/2  
Picentorum πικεντίνων mediterraneē

ronorum  
22 1/2  
onorum  
Alphus  
Alphus  
Alphus  
Alphus  
Liguri  
ndant  
ad mon  
pgram  
ciuitates  
3  
is  
pro  
32 1/2  
22 1/2  
22 1/2

Rhoma

Nuria

CLAVDII PTOLEMAEI

Nola ... Nuceria ... Lucanorum ... Vici ... Campsa ... Potentia ... Blanda ... Grumentum ... Irpinorum ... Aquilonia ... Abellinum ... Aculanum ... Fratuolum ... Apulorum ... Teanum ... Nuceria Apulorum ... Vibarna ... Arpe ... Erdonia ... Canusium ... Apulorum Peucetiorum ... Venusia ... Celia ... Bruttiorum ... Numistrum ... Consentia ... Viboualentia ... Magnae Graeciae ... Petelia ... Abystrum ... Talentinorum ... Rhudia ... Neretum ... Aletium ... Baubota ... Vxentum ... Venetum ... Calabriae ... Sturni ... Vretum ... Insulae adiacent Italiae ... In Ligustico quidem pelago ... Aethala ... Capraria ... Ilua ... In Tyreno autem pelago insulae ... Planasia ... Pontia ... Pandatoria ... Parthenope ... Procyta ... Pithecusa ... Caprea ... Sirenum ... In Ionio mari Diomedes ... quorum situs

Hippo. Vibona

CYRNI INSVLAE SITVS. CAP. I I.

Tabula sexta Europae. Insula Cyrenus & Corfica ... Ab ortu autem Tyreno mari A meridie pelago quod inter ipsam & Sardiniam

LIBER TERTIVS

σάρδων insula interiacet / Eius littus sic describitur A medio lateris septentrionalis Volerij ... Tilox ... Cefie ... Occidentalis lateris descriptio Attium ... Cafalus ... Virballum ... Circisij ... Rhetius ... Rhium ... Vrcinium ... Arenosum ... Locre ... Pauca ... Ticarij ... Titanis ... Fysera ... Pitani ... Marianum ... Meridionalis lateris descriptio Palla ... Syracusanus ... Rhrubra ... Granianum ... Alifia ... Philonij ... Orientalis lateris descriptio Hieri ... Aleria ... Rho tani ... Diane ... Tutelae ... Tuole ... Mariana ... Vagum ... Mantoicon ... Cunium ... Septentrionalis lateris descriptio Sacrum ... Centurinum ... Canelata ... Tenent autem insulam populi villarum incolae Ceruini ... Sub Aureo monte ... Sub quibus Tarabenij ... Postea Titiani ... Maxime autem septentrionales fines tenent Vanacini ... Cilebensij ... Licini ... Opini ... Boymanni ... Sub quibus orientales sunt Subasani ... Ciuitates mediterraneae hae sunt Rhopicum ... Cerfunum ... Palanta ... Lurinum ... Aluca ... Ofincum ... Sermitium ... Talcinum ... Venicium

Nebio



CLAVDII PTOLEMAEI

Metari μεταίρων flu. ost. e. 37 1/2 36 1/2  
 Pintia πίρτια 37 3/4 36 3/4  
 Sessia σέσιων flu. ostia. 37 3/4 36 3/4  
 Isburi ισβούρων flu. ostia. 38 1/2 36 3/4 1/2  
 Heraclea ηράκλεια 38 3/4 36 3/4 1/2  
 Hypse υψα flu. ostia. 38 1/2 36 1/2 3/4  
 Acragantinum ακραγαυτινίου emporium 36 1/2 3/4  
 36 3/4 1/2  
 Himeræ ημίρα flu. ostia. 39 56 3/4  
 Ispuri ισπούρων flu. ostia. 39 1/2 36 3/4  
 Bruera βρούρα 39 3/4 36 3/4  
 Caucanæ καυκάναι portus 39 1/2 36 1/2  
 Motycani μοτικάνων flu. ostia. 39 3/4 36 3/4  
 Vlixia υλιξίασ-promōtorium 39 1/2 3/4 36 1/2  
**¶** Oriētalī lateris descriptio in Adriatico mari:  
 Pachynos παχύρδος promontoriū 20 36 3/4  
 Puniceus φοινικισσός portus 39 1/2 3/4 36 1/2  
 Orii ορίων flu. ostia. 39 1/2 3/4 36 3/4  
 Longum μακρόν promontoriū 39 1/2 3/4 36 1/2 3/4  
 Chersonesus χερσόνησος 39 3/4 36 1/2 3/4  
 Syracusæ συρακάνισσα colonia 39 1/2 37  
 Alabi ἀλαβίων flu. ostia. 39 1/2 37 1/2  
 Taurus ταύρος promontorium 39 1/2 37 3/4  
 Pantachi πανταχῶν flu. ostia. 39 3/4 1/2 37 1/2  
 Catana κατάνη colonia 39 1/2 1/2 37 1/2 3/4  
 Symethi σύμηθων flu. ostia 39 1/2 3/4 37 1/2 3/4  
 Tauromeniū ταυρομένιον. colonia 39 1/2 37 1/2 3/4  
 Argenum αργενόριον promontoriū 39 1/2 58 1/2  
 Messana μεσσηνή in freto 39 1/2 38 3/4  
**¶** Montes in Insula digni hi sunt  
 Aethna αἴθνη 39 38  
 Et Cratus κρέατος 37 3/4 36 3/4  
**¶** Tenentq; ipsius septentrionalia  
 Meseñj μεσηνίων. Media  
 Orbite ὀρβίται. & Catanati κατανάται Meridio-  
 nalia Segeṣtani σεγεστανοί. & Syracosij σύρακάνισσοι  
**¶** Ciuitates mediterraneę in Sicilia hæ sunt  
 Capytium καπυτίων 38 3/4 38 1/2  
 Abacena ἀβάκαινα 39 38 1/2  
 Hemichara ημίχαρα 38 1/2 38  
 Tissa τίσσα 38 1/2 3/4 38  
 Aletæ ἀλεταί 37 1/2 3/4 37 1/2 3/4  
 Centuripe κενταυρίπαι 38 1/2 37 1/2 3/4  
 Dymythus δυμύθωσ. 38 1/2 3/4 37 1/2 3/4  
 Aetnæ αἴτναι 39 1/2 37 1/2 3/4  
 Agurium ἀγούριον 38 1/2 37  
 Herbita ἑρβίται 38 3/4 37 1/2  
 Sergentium σεργέντιον 38 1/2 37 1/2  
 Hydia ἡδία 38 1/2 37 3/4  
 Leontium λεόντιον 39 37 1/2  
 Erbellus ἐρβήλωσ. 37 1/2 3/4 37 3/4  
 Neṣtum νεστόν 38 3/4 38 3/4 1/2  
 Menæ μέναι 38 1/2 3/4 37 3/4 1/2  
 Patiorus πατίωρος 37 3/4 37 3/4  
 Asserus ἀσσηρος 37 3/4 37 1/2  
 Enna ἔμμα 35 1/2 37 1/2  
 Megara μέγαρα 39 1/2 37 1/2  
 Petra πέτρα 38 3/4 37 1/2  
 Hybla ἡβλία 38 3/4 37  
 Engyum ἐγγυον 39 37  
 Cortyga κορτύγα 38 36 1/2 3/4  
 Macyrum μακίυρον 38 3/4 36 1/2 3/4  
 Acræ ἀκράια 39 1/2 36 3/4  
 Schera σχήρα 37 1/2 36 1/2 3/4  
 Triocla τριόκλια 38 36 1/2 3/4  
 Acratas ἀκράτας 38 1/2 36 3/4

LIBER TERTIVS

Motica μότικα 39 1/2 1/2 36 3/4  
 Senesta σενέστα 37 1/2 36 1/2  
 Legum λήγορον 37 1/2 36 3/4  
 Entella ἐντέλλια 37 1/2 3/4 36 1/2  
 Ancrina ἀνκρίνα 38 3/4 36 3/4 1/2  
 Phtinthia φθινθία 38 3/4 36 1/2  
 Gela γέλα 39 36 1/2  
 Macarina μακαρίνα 39 3/4 36 3/4 1/2  
 Elorus ἑλωρος 39 3/4 36 1/2  
 Ina ἱνα 39 1/2 36 3/4 1/2  
 Elcethium ἐλκεθίου 37 1/2 36 1/2  
**¶** Insulę iuxta Siciliam hæc sunt  
 Didyme διδυμῶν insula 39 39  
 Hicētia ἡκισία insula 39 1/2 39  
 Ericodes ἐρικώδωσ insula 38 3/4 38 1/2 3/4  
 Phceicodes φοικεκόδωσ insula 38 1/2 38 1/2 3/4  
 Vulcani ἡφαιστου insula 38 1/2 3/4 38 1/2 1/2  
 Lipara λιπαρά insula & ciuitas 39 38 1/2 3/4  
 Aconymus ἀωνυμοσ insula 39 1/2 39 1/2 3/4  
 Strogyle στρωγυλῆ insula 39 1/2 39 1/2 3/4  
 Vstica ὑστικα insula & ciuitas 37 1/2 38 1/2 3/4  
 Osteodes ὀστεώδωσ insula 36 1/2 37  
 Phorbantia φορβαντία insula 36 36 3/4  
 Aegusa ἀγούσα insula 36 1/2 36 1/2  
 Sacra ἑρα insula 36 36  
 Paconia πακωνία insula 36 1/2 35 1/2 3/4  
 Aeoli ἀιόλων insula 37 39

SERMATIAE IN EVROPA SITVS CAP. V.

**S** Tabula octaua Europe.  
 SARMATIA σαρματία Europę terminatur  
 A septentrione oceano Sarmatico iuxta sinum  
 Venedicum βενεδικου & partę terrę incognitę  
 secundū descriptionem hanc.

Post Vistulę βιστουλῆ fluuij ostia.  
 Chronis χρόνισ flu. ostia 50 56  
 Rhubonis ρηβωνισ flu. ostia. 50 1/2 57  
 Turunti τουρούντων flu. ostia. 56 58 1/2  
 Cheleni χελήνων flu. ostia. 58 1/2 59 1/2

Situs littoris quod p parallelū Thyles θυλέωσ ifu  
 le notat/ hoc ē finis pelagi terrę cognitę 62 63  
 Finis iuxta meridionalem Sarmatię plagam quę  
 per fontes Tanais ταμιάδωσ. describit gradus ha  
 bet 62 65 & 62 58

**¶** Ab occasu terminatur Vistula βιστουλῆ flu  
 uio/ & parte Germanię quę est inter caput ipsi  
 us & Sarmatarum montes. Pręterea montibus  
 ipsis quorum gradus dicti sunt. A meridie  
 lazygus metanastis ἰαζυγῆ τῶσ μεταναστοισ.

**¶** Ab Australi fine Sarmaticorę montium usq;  
 principiū Carpati κερπάτων montis g gradu ha  
 bet 26 23 1/2 Pręterea continuo: p Datia δατία  
 iuxta eūdē parallelū usq; ad Borysthenis βορυσθέ  
 νωσ flu. ostia. Et hinc pōtico littore usq; Carcini  
 τῶ κορκινίτων fluuiū. Huius autem littoris descri  
 ptio sic se habet.

Borysthenis βορυσθένωσ flu. ostia. 57 1/2 28 1/2  
 Hypenis ὑπαινωσ flu. ostia 56 23 1/2  
 Nemus Dianę ἀλνωσ ἰκάτωσ. pmōto. 58 1/2 27 1/2 3/4  
 Isthmos Achillei cursus ἀχίλλεωσ ὄρρωμον  
 qui dicitur Sacrū ἑρα. pmōto. 57 1/2 27 1/2

**¶** Pars orientalis quę vocatur  
 Nyfaris νύφαρισ promōtorii 59 1/2 27 1/2 3/4  
 Cephalonesus κεφαλονήσωσ. 59 1/2 27 1/2 3/4  
 Bonus καλόσ portus 59 1/2 27 1/2 3/4  
 Tamyraca ταμύρακα. 59 3/4 28 1/2

Post sequitur Isthmos ἰσθμοσ· qui excludit Tauri-  
 cā Cherfoneſū ταναικὴν χειρσυμῖσιν· cuius quod in  
 Carcinito καρκινίτη εſt ſinu 63 28 1/2  
 Quod aut in Byce βύκε εſt palude 60 1/2 28 1/2  
 Ab oriente terminatur Iſthmo a fluuio Carci-  
 nito & per Bycem paludem/ & latere paludis  
 Meotidis μεωτίδωσ· uſq; ad Tanaim ταναικὸν flu-  
 uii. Præterea ipſo fluuio a parte quæ a fontibus  
 eſt Tanais amnis ad incognitam terram uſq; ad  
 prædictū finē. Deſcribitur autē latus hoc in hunc  
 modum. Poſt Iſthmum qui iuxta Carcinītū eſt  
 fluuium Meotidis paludis/  
 Noua mœnia μέν τείχοσ· 60 1/2 28 1/2  
 Paſiaci πασιάκου flu. oſtia. 60 1/2 28 1/2  
 Lianum λίανον ciuitas 60 29 1/2  
 Byci βύκει flu. oſtia. 60 1/2 29 1/2  
 Acra ἀκραι ciuitas 60 1/2 29 1/2  
 Geri γέρον flu. oſtia. 61 29 1/2  
 Cnema κνήμη ciuitas 62 1/2 29 1/2  
 Agarum ἀγαρον promontorium 63 29 1/2  
 Agari ἀγαρον flu. oſtia 62 1/2 50 1/2  
 Lucus dei ſaltus ἄλιωσ ἀλίεμα θεου. 62 1/2 51 1/2  
 Lyci λίκον flu. oſtia. 63 51 1/2  
 Hygreis ἡγρείωσ ciuitas 63 1/2 52 1/2  
 Ponti πορίτου flu. oſtia. 62 1/2 53  
 Carcea καρθία villa 65 53 1/2  
 Oſtium occidentale Tanais flu. 66 1/2 52 1/2  
 Oſtium orientale ipſius 67 52 1/2  
 Flexio fluuij 72 1/2 56  
 Fontes eiufdem fluuij 62 58  
 Poſt hos præfatus finis ad incognitam terram gra-  
 dus habet 62 58  
 Alijs etiam montibus Sarmatia cingitur: quorum  
 hi nominantur  
 Teuca τεύκα mons 58 55  
 Et Amadoci ἀμαδοκία montes 59 51  
 Ac Bodinus βώδινοσ mons 58 55  
 Et Alaunus ἀλαυνωσ· mons 62 1/2 55  
 Atq; Carpatēs καρπάτωσ· mons ut dictum eſt  
 26 28 1/2  
 Et Venedici βενεδικία montes 27 1/2 55  
 Et Riphei ρίπει· quorū medium 63 57 1/2  
 Boryſthenis βορυσθέμου flu. quod iuxta Amadocē  
 ἀμαδοκία paludem eſt/ gradus habet 57 1/2 53  
 Fons qui maxime ſeptētrionalis eſt Boryſthenis  
 fluuij 52 53  
 Fluuiorum autem qui ſub Boryſthene ſunt  
 Tyras τυρασ fluuius terminat partes Daciæ & Sar-  
 matiæ: a cuius flexione gradus ſunt 53 1/2 28 1/2  
 Axiaces ἀξιόωσ· vero flu. Sarmatiā diuidit:  
 Et paulum ſupra Daciā λακίωμ.  
 Peucini πευκίνοι· & Baſternæ βαſτέρναι· & per totā  
 Meotim lazyges λαζυγέσ· & Rhoſalani ροſοάλωσ  
 & qui interiores ſunt hi Amaxobij ἀμαξοβίωσ· &  
 Alauni Scythæ ἀλαυνώσ σκυθαι.  
 Pauciores autem gentes tenent Sarmatiā pe-  
 nes Tiſtulam fluuium. Sub Venedibus βενεδικίασ.  
 Gythones γύθωσ· Poſt Phinni φίννωσ· Poſt  
 Sulones σούλωσ· Sub quibus Phrungudiones  
 φρουνγουνδιωσ· Poſt Auarini ἀουαρίνοι· iuxta ca-  
 put Iſtulæ amnis. Sub quibus  
 Ombrones ὄμβρωνεσ· Poſt  
 Anartophracti ἀναρτοφράκτοι· Poſt  
 Burgiones βουργίωσ· Poſt  
 Arlyetæ ἀρσύνηται· Poſt  
 Saboci ſαβόκοι· Poſt

Poengite ποειγίται· & Bielli βιέλι· penes  
 Carpatium καρπάτωμ· montem  
 Hiſ oibus magis orientales ſc̄/ ſub Venedibus iterū  
 Galidani γαλιδάωσ· & Sudini σουδινωσ· &  
 Stauani ſταυάωσ· uſq; ad Alaunos. Sub quibus  
 Gylliones γυλλίωσ· Poſt  
 Cystoboci κυστωβωκί· &  
 Tranomontani τρανομορτάνωσ· uſq; Peucinos πευκί-  
 ωσ· montes.  
 Rurſus oram maritimam quæ deinde ad Venedi-  
 cum ſinum attingit habitant  
 Velte βυλίται· Supra quos  
 Hoſij ὁσίοι· Poſtea  
 Carbones κάρβωωσ· q̄ maxie ad ſeptētrionē vergūt  
 Qui magis orientales ſunt  
 Careote καρώται· & Sali σάλωσ· Sub quibus  
 Agathurſi ἀγαθούρσοι· Poſt  
 Aorſi ἀορσοι· & Pagryte παγρυίται· Sub quibus  
 Sauri ſαυροι· & Boruſci βορωſκοι· uſq; ad  
 Riphōs ριπέωσ montes. Poſtea  
 Acibi ἀκίβοι· & Naſci νάσκοι· Sub quibus  
 Vibiones βιβίωσ· & Idræ ἰδραί· Et ſub Vibioni-  
 bus ad Alaunos  
 Surni ſτοῦρνωμ· Inter aut Alaunos & Amaxobij  
 Cariones καρίωσ· & Sargatij ſαργάτιοι· (os ſūt  
 Et penes fluxū Tanais fluuij  
 Ophlones ὀφλωνεσ· & Tanaitæ ταναιτίται· Sub quibus  
 Oſyli ὀσύνωσ· uſq; ad Rhoſolanos· ροſοάλωσ·  
 Rheucachali ρευκαχάλωσ· & Exobygite ἐξοβυγιτάι·  
 Et iterum inter Peucinos & Baſternas ſunt  
 Carpiani καρπίωσ· Supra quos  
 Geiuiνi γειουίνωσ· Poſt  
 Bodini βώδινωσ·  
 Inter Baſternas autem & Rhoſolanos  
 Chuni χῶνωσ· Et ſub dijs ἰδιωσ montibus  
 Amadoci ἀμαδοκί· & Nauari νάωσ·  
 Penes quidem Bycem βύκεσ paludem  
 Tottecadæ τορτεκάδωσ·  
 Penes autem Achilleum curſum ἀχιλλέωσ· ἄρῶμ  
 Tauroſcythæ ταυροσκυθαι· Sub Baſternis iuxta  
 Daciā Tagri τάγρωσ· Et ſub ipſis  
 Tarangite ταραγγίται· Sub flexione autē Tanais  
 fluuij locantur  
 Alexandri Ἀρξά λεξάμῶν βομωσ· 63 57 Ac  
 Ceſaris ἀρξαιόωσ βομωσ· 68 56 1/2  
 Et inter oſtia eſt Tanais ταναισ ciuitas 67 52 1/2  
 Ciuitates aut ſūt mediterraneæ inter flumina iu-  
 xta quidem Carcinitem καρκινίτησ· fluuium  
 Carcina καρκίμη· ciuitas 59 1/2 28 1/2  
 Torroca τόρροκα· 58 1/2 29  
 Paſyris πασυρίσ· 56 1/2 29 1/2  
 Ercabum ἐρκαβωμ· 58 1/2 29 1/2  
 Tracana τρακάνωσ· 58 1/2 29 1/2  
 Naubarum νάβαρωμ· 58 1/2 50  
 Circa autē Boryſthenem fluuium hę  
 Azagarium ἀζαγαρίωμ· 56 51 1/2  
 Amadaca ἀμαδοκά· 56 50 1/2  
 Sarum ſάρωμ· 56 52  
 Serimum ſέριμωμ· 57 50  
 Metropolis μετροπόλισ· 56 1/2 29 1/2  
 Olbia ὀλβία· q̄ & Boryſthenis βορυσθέμουσ· 57 29  
 Supra vero Axiacem ἀξιόωσ fluuium  
 Ordeſſus ὀρδεſſωσ· 57 28 1/2  
 Et apud ſciſſionē Boryſthenis fluuij  
 Leinum λίνωμ· ciuitas 52 50 1/2  
 Barſacum βάρſακωμ· 55 50

30 1/2  
31 1/2  
32 1/2  
33 1/2  
34 1/2  
35 1/2

SITVS

inatur  
ata ſinum  
incognitę

57

58 1/2  
59 1/2  
60 1/2  
61 1/2  
62 1/2  
63 1/2  
64 1/2  
65 1/2  
66 1/2  
67 1/2  
68 1/2  
69 1/2  
70 1/2  
71 1/2  
72 1/2  
73 1/2  
74 1/2  
75 1/2  
76 1/2  
77 1/2  
78 1/2  
79 1/2  
80 1/2

81 1/2  
82 1/2  
83 1/2  
84 1/2  
85 1/2  
86 1/2  
87 1/2  
88 1/2  
89 1/2  
90 1/2  
91 1/2  
92 1/2  
93 1/2  
94 1/2  
95 1/2  
96 1/2  
97 1/2  
98 1/2  
99 1/2  
100 1/2

101 1/2  
102 1/2  
103 1/2  
104 1/2  
105 1/2  
106 1/2  
107 1/2  
108 1/2  
109 1/2  
110 1/2  
111 1/2  
112 1/2  
113 1/2  
114 1/2  
115 1/2  
116 1/2  
117 1/2  
118 1/2  
119 1/2  
120 1/2

121 1/2  
122 1/2  
123 1/2  
124 1/2  
125 1/2  
126 1/2  
127 1/2  
128 1/2  
129 1/2  
130 1/2  
131 1/2  
132 1/2  
133 1/2  
134 1/2  
135 1/2  
136 1/2  
137 1/2  
138 1/2  
139 1/2  
140 1/2

141 1/2  
142 1/2  
143 1/2  
144 1/2  
145 1/2  
146 1/2  
147 1/2  
148 1/2  
149 1/2  
150 1/2

CLAVDII PTOLEMAEI

- Niosum ... 56 29
Supra aut Tyram ... 29 28
Carrodunum ... 29 28
Metonium ... 51 28
Clepidaca ... 52 25
Vibantaurium ... 53 28
Heraclum ... 53 28

Insula aut est penes ostia Tanais fluminis Alopertia ... & Tanais insula dicitur

TAVRICAE CHERSONESI SITVS CAP. V. I.

Tabula octava Europae. Taurica Chersonesus ... bitur Isthmo pertinente a Carcinito sinu usque ad Bycem paludem & littoribus Ponti ...

- Eupatoria ... 60 27
Dandaca ... 60 27
Symbolorum ... 61 27
Parthenium ... 60 27
Chersonesus ... 61 27
Ctenus ... 61 27
Arietis frons ... 62 26
Charax ... 62 26
Lagyra ... 62 27
Corax ... 63 27
Histrianus ... 63 27
Theodosia ... 63 27
Nymphaeum ... 63 27

- Cimmerij Bosphori ... 63 27
Tyricata ... 63 27
Panticapaea ... 62 27
Myrmetium ... 62 28
Maeotis paludis ... 62 28
Parthenium ... 62 28
Zenonis Chersonesus ... 63 28
Heraclium ... 62 28

- Ciuitates autem mediterraneae in Taurica Chersoneso haec sunt
Taphros ... 60 27
Tarona ... 62 28
Postigia ... 63 28
Parosta ... 61 28
Cimmerion ... 62 28
Portacra ... 61 27
Bion ... 62 27
Iluratum ... 63 27
Satarche ... 61 27
Badatium ... 61 27
Cytium ... 62 27
Tazus ... 62 27
Argo da ... 62 27
Tabana ... 62 27

IAZYGVM METANASTARVM SITVS. CAP. VI I.

Tabula nona Europae. Iazyges Metanastae ... habent a septentrione Sarmatiam Europae / hoc est eam Sarmatiae partem quae est ad Austrum.

- Sarmaticorum montium usque montem Carpatum ... ab occasu & Austro praefatam Germaniae partem: a Sarmaticis scilicet montibus ad Car

LIBER TERTIVS

patum Danubij ... Tibisci ... gradus sunt ...

Ab oriente Daciam iuxta ipsum Tibiscum ... definit a qua ducitur: huius gradus sunt ...

Ciuitates haec sunt in Iazygibus Metanastis

- Vscenum ... 23 28
Bormanum ... 23 28
Abinta ... 23 28
Trissum ... 22 27
Parca ... 23 27
Candanum ... 22 27
Passium ... 22 27
Partiscum ... 25 26

DACIAE SITVS. CAP. VI I I.

Tabula nona Europae. Dacia ... terminatur a septentrione parte Sarmatiae in Europa / a Carpato scilicet monte usque ad finem praefatae flexionis Tyre ...

Ab occasu Iazygibus Metanastis iuxta Tibiscum ... ad Axium ... Danubij flu. ciuitate / a qua Danubius usque Pontum & ostia Ister ...

Post scissionem Tibisci fluminis prima flexio ad Austrum scissio Cataractibus ...

Pars quoque iuxta scissionem est Alutati ... cum impetu vectus Daciam diuidit ...

Flexio iuxta caesum ... Flexio iuxta Axium ... Hinc Danubius ut supradiximus / usque ostia Ister appellatur.

Ab oriente autem terminatur inde ab Istro fluuio usque flexum qui iuxta Dinogetiam ...

Praeterea terminatur Hierasso fluuio: qui iuxta Dinogetiam scissus ab Istro / ad septentrionem & orientem fertur / usque praefata flexione Tyre ...

Tenent autem Daciam maxime septentrionalem incipientes a plaga occidentali Anarti ... Teurisci ... Caertoboci ...

- Predasensium ... Rhatacensium ... Caucoensium ... Biaphi ... Buredeenium ... Cotensium ... Alibocensium ... Potulatenium ... Senium ... Ciaginum ... Picphygium

Ciuitates in Dacia notissimae haec sunt Rhucconium ... Docirana ... Parelissum ... Triphulum

- Patridaia πατριδαία 53 23 0
- Caridaia καρσιδαία 53 28 2
- Petrodasa πετροδάσα 53 27 3
- Vlpianum ὑλπιανόν 27 27 2
- Napuca ναπούκα 29 27 3
- Patruissa πατρούισσα 29 27 3
- Saline σαλίμαι 29 27 0
- Prætoria Augusta πραιτωριανούστα 50 27 2
- Sandaua σάνδαυα 51 27 2
- Augustia ἀγούστια 52 27 2
- Vtidaia ὑτιδάνα 53 27 3
- Marcodaua μαρκόδαυα 29 27 2
- Ziridaia ζιριδάνα 25 20 3
- Singidaia σιγγίδανα 28 20 3
- Apulum ἀπούλον 29 20 3
- Zermizirga ζερμιζίργα 29 20 2
- Comidaia κομιδαία 51 20 3
- Rhamidaia ραμιδαία 51 20 3
- Pyrum πυρούμα 51 20 0
- Zufidaia ζουσιδάνα 52 20 3
- Paloda παλόδα 53 27 0
- Zurobara ζουροβαρα 25 25 3
- Lizifis λιζίσις 20 25 3
- Argidaia ἀργίδανα 29 25 2
- Tiniscum τίνισκου 28 25 2
- Zarmifegethusa regia ζαρμιφεθέουσα βασιλεία 23 25 2
- Aque ἄκτα 29 25 3
- Netindaia νετινδάνα 52 25 2
- Tiallum τίασσον 52 25 2
- Zeugma ζεύγμα 27 22 3
- Tibiscum τίβισκου 20 22 3
- Dierna διέρνα 27 22 2
- Acmonia ἀκμονία 28 25 0
- Druphegis δρουφηγίς 27 22 2
- Phrateria φρατερία 29 22 2
- Arcinna ἀρκίνα 29 22 2
- Pinum πίνου 50 22 3
- Amutrium ἀμουτρίου 50 22 2
- Sorum σόρου 51 25 0

SVPERIORIS MYSIAE SITVS CAP. I X.

**M**ysia μυσία superior limites habet  
 Ab occidente Dalmatiam δαλματίας secundū li-  
 neam prædictā: a scissione scilicet Sai σάων fluij  
 usq; ad Scardum σκαρδόν montem.  
 A meridie inde usq; ad Macedoniā per Orbalum  
 ὄρβαλον μὲν usq; finē: cuius gradus sūt 29 22 3  
 Ab oriente parte Thraciæ θρακίας q̄ est a fine prædi-  
 cto usq; Ciabrum κιάβρου fluiiū/iuxta terminū  
 cuius gradus sunt 50 23  
 Præterea ipsum Ciabrum fluiiū iuxta inferiorem  
 Mysiam/usq; quo Ciabrus Danubio admisce-  
 cuius gradus sunt 29 25 2  
**A** septentrione inde Danubij parte usq;  
 Saum amnem.  
 Tenent autem prouinciam iuxta Dalmatiam Tri-  
 conelij τρικονήσιοι. Quæ autē secus Ciabrū sunt  
 tenent Myfi μύσιοι. & quæ interiacent Pycensij  
 πυκνήσιοι. Quæ vero apud Macedoniā sunt ha-  
 bent Darfani δαρσανοί.  
**I**uxta autē Danubiū amnem ciuitates hæ sunt  
 Synedunum συνεδουνον 25 22 2  
 Triconium τρικόνιον 20 22 2  
 Iuxta scissionem Moschij μόσχιοσ fluij

- Etota ἔτοτα 27 23 3
- Dortium δορτιόν 28 23 2
- Rhætiaria Mysorῆ ραιτιαρία μυσῶν 29 23 2
- A**liæ autem ciuitates quæ sunt procul a Da-  
 nubio hæ sunt  
 Orrea ὄρρα 20 23 2
- Timacum τίμακον 27 23 2
- Vendenis ἐνερθεπίσις 20 22 2
- Velanis ἐνελανίοσις 29 22 2
- E**t Dardaniæ δαρδανίας ciuitates  
 Arribantium ἀρριβάβαντων 27 22 2
- Nessum νηίσσορ 27 22 2
- Vlpianum ὑλπιανόν 28 22 3
- Scupi σκούποι 28 22 2

MYSIAE INFERIORIS SITVS. CAP. X.

**M**ysia μυσία inferior terminatur  
 Ab occasu parte præfati Ciabri κιάβρου amnis  
 A meridie parte Thraciæ θρακίας quæ est a Ciabro  
 supra Aemum ἄιμου montem usq; finem per  
 Pontū: qui gradus habet 55 22 3  
 A septentrione præfatis limitibus Ciabri fluij atq;  
 Danubij usq; ad Axium ἄξιον ciuitatem. Et dein  
 de Danubio Istro appellato/usq; ad ipsius ostia  
 quæ in Pontū exeunt. Eius quidem flexio iuxta  
 Dinogeniam δινόγενίαν ciuitatem dicta est gra-  
 dus habere 53 20 3  
 Ostia vero hoc ordine se habent  
 Prima eorum sectio quæ iuxta Iodunum ἰόδουνον  
 ciuitatem 52 22 2  
 Inde pars quidem maxime Australis circumple-  
 ctens insulam Peucam πευκάμην appellatam: gra-  
 dus habet 55 20 2  
 Exit autem in Pontū ostio quod dicitur Sacra peu-  
 ca ἱερὴ πευκάμη ad gradus 50 20 2  
 Pars eius quæ maxime ad Boream vergit scindit  
 & ipsa iuxta gradus 55 20 2  
 Pars ipsius sectionis maxime septentrionalis parū  
 quiescit ante eius exitū in Pontū: paludē q; facit  
 Thiagolam θιαγολάν nomine: cuius paludis magis  
 septentrionalia gradus habent 55 27 2  
 Exit deinde in Pontū exili ostio/ quod & Thra-  
 gola θιαγόλη dicitur ad gradus 56 27 0  
 Pars magis Australis secundæ sectionis scinditur  
 & ipsa in gradibus 55 20 2  
 Et quæ magis ad Boreā vergit huius sectionis in  
 Pontum/ exit ostio quod appellatur Boreū βορ-  
 ρεῖον: cuius gradus 50 20 3  
 Pars autē australior diuiditur & ipsa ad gradus  
 55 20 2  
 Et huius australior ps in Pontū exit ostio quod  
 nuncupatur Inariacium ἰναριακίον: cuius gradus  
 56 25 3  
 Quæ autē pars magis septentrionalis est scinditur  
 & ipsa iuxta gradus 50 20 3  
 Et qd maxie ad Boreā vergit huius sectionis exit  
 ostio Pseudoostomo ψευδοστόμου ad gradus 56 2  
 Quod vero Australius est exit ostio (20 3  
 καλον μένω κέρω hoc est pulchro) cuius gradus  
 56 20 2  
 Orientalis autem pars Mysiæ terminatur deinde  
 littore Ponti/usq; ad præfatum Thraciæ limitē:  
 qui gradus habet 55 20 3  
**H**uius lateris situs sic se habet.  
 Post Sacrum ἱερὸν ostium Istri amnis

CLAVDII PTOLEMAEI

Pterum πτερόν promontorium 56 1/2 27
Istropolis Ἰστρου πόλις 55 1/2 26
Tomi τόμοι 55 25 1/2
Callatis καλλιτίσι 52 1/2 25 1/2
Dionysipolis Διονυσίου πόλις 52 1/2 25 1/2
Tiristre τήριστρον promontorium 55 25 1/2
Odessus Ὀδυσσεύς 52 1/2 25
Panisi πανύσιου flu. ostia 52 1/2 22 1/2
Meseimbria μεσημβρία 52 1/2 22 1/2

Tenent autē inferiorē Mysiam versus magis occidentalia Triballi τριβαλλοί. Forz q̄ ad ortū ver gunt ea q̄dem quę sub ostio Peuca sunt tenent Trogodyte τρωγώδυται.

Ostia vero Peucini πευκίνοι. Quę autē apud Pontum

Crybizi κρύβιζοί. Et supra hos Teuſi τέυσι & Bulensij βουλίσιοι. Quę interiacent Dimensij Διμίνσιοι & Epiarensij ἐπιαρῆσιοι incolunt.

Ciuitates penes Danubiū flu. sunt hę.

Rhagianum ῥηγιάνον 50 23 1/2
Oescus Triballorum ὀισκος τριβαλλῶν 51 22
Diacum διακόν 51 1/2 22 1/2
Noue νοῦαι 52 22 1/2
Trimanium τριμάνιον 52 1/2 22 1/2
Tiristipolis τήριστίπολις 53 25 1/2
Durostorum Δουρόστορον legio 53 1/2 25 1/2
Legio prima Italica λεγίων πρώτη ἰταλική
Promanica προμαρσικά 53 1/2 25 1/2
Sucidaua σουκίδαυα 52 25 1/2
Axiupolis ἀξιούπολις 52 1/2 25 1/2
Carsum καρσόν 52 1/2 25 1/2
Trasmiris τρασμύρις 52 26 1/2
Dinogetia Δινογέτια 53 26 1/2
Nuiodunum νουιόδουνον 52 1/2 26 1/2
Sitioesta σιτιόεστα 55 26 1/2

Inter fluuium autem ciuitates hę

Daufdaua Δαυδάυα 53 22 1/2
Tibisca τίβισκα 55 26 1/2

Littora autē ab ostio Istri maxime septētriona lis/usq; ad ostia Borysthenis fluuij & interiorē regionē usq; ad Hierassū ἱεράσσου amnē incolūt Arpij ἀρπίοι q̄dem sub Tyrangotis hormatas τυρανγότις ἑρμάτας. Britolage βριτολάγει autē super Peucinos πευκίνοισι sunt.

Ora autē maritima habet descriptionē hanc. Post Borysthenis fluuij ostia quę/ ut dictum est gradus habent 57 1/2 27 1/2

Axiaci ἀξιόκου flu. ostia 57 28
Physca φύσκα ciuitas 56 1/2 27 1/2
Tyre τυρέ flu. ostia 56 1/2 27 1/2
Ermonactus ἑρμόνακτος villa 56 1/2 27 1/2
Arpispolis ἀρπίσπολις 56 27 1/2

Ciuitates autem sunt & in latere hoc medię terraneę penes Hierassum amnem:

Zargidaua ζαργίδαυα 55 1/2 27 1/2
Tamilidaua ταμίσιδαυα 53 1/2 27 1/2
Pyroboridaua πυροβορίδαυα 52 1/2 27

Inter autem Hierassum fluuium

Minonium μινόνιον 50 1/2 28 1/2
Ophiusa ὀφιούσα 50 28
Tyraspolis τυρασπόλις 50 27 1/2

Insulę autem adiacent inferiori Mysię iuxta prædictam partem Ponti

Insula dicta Borysthenes βορυσθένειος 57 1/2 27 1/2
Et insula Achilles leuca ἀχιλλείως λευκή 57 1/2 25 1/2

LIBER TERTIVS

THRACIAE SITVS.

CAP. X I.

Tabula nona Europe.

Thracia θράκη circumscribit̄ a septentrione inferiori Mysia iuxta dictam lineam.

Ab occasu Mysia superiori & parte Macedoniae quę ē a mōte præfato Orbēsi ὀρβήσιου usq; ad finē: cuius gradus sunt 29 21 1/2

A meridie parte Macedoniae a præfato scilicet fine usq; ad Nessi νέσσιου fluuij ostia per Paucę παυκάϊον pelagus/ & præ Melanis μέλανος sinus: & hinc linea quę diuidit Chersonesum. Huius lateris descriptio hęc est:

Nessi νέσσιου fluuij ostia 51 1/2 21 1/2

Abdera ἀβδηρα 52 1/2 21 1/2

Marona μαρόνια 52 1/2 21 1/2

Ebri ἔβρου flu. ostia 53 21 1/2

Aenos ἄενος ciuitas 53 1/2 21 1/2

Et in Melani μέλανι sinu

μέλανος (hoc est Nigri) fluuij ostia 53 1/2 21 1/2

Terminus Chersonesi q̄ in Melani est sinu 53 1/2 21 1/2

Terminus similiter Chersonesi qui in Propōtide προποντίδι est 52 1/2 21 1/2

Ab oriente terminat̄ & ore Ponti quod vocat̄ Thracius Bosphorus θράκιος βόσπορος. Et de inde littore Ponti usq; terminum inferioris Mysię: qui gradus habet 55 22 1/2

Ab hoc termino descriptio sic se habet.

Post meridionalia Mysię

Anchiadus ἀγγιάδου 52 1/2 22 1/2

Apollonia ἀπολλωνία 52 1/2 22 1/2

Tonzum τόνζον 55 22 1/2

Peronticum περοντικόν 55 1/2 22

Thinig ἑνίνας promonto. 55 1/2 22

Halmidassus ἡλμιδάσσου 55 1/2 23 1/2

Philia φίλια promonto. 55 1/2 23 1/2

Phinopolis φινωπολις 55 1/2 23 1/2

Et in ore Ponti

Byzantium βύζαντιον 50 23 1/2

Postea in Propontide προποντίδι

Bithynij βιθυνίου fluuij ostia 55 1/2 23

Athyre ἀθύρα flu. ostia 55 1/2 23 1/2 1/2

Selymbria σελυμβρία 55 23 1/2

Perinthos περίνθος 52 1/2 22 1/2

Arzi ἀρζου flu. ostia 52 1/2 22 1/2

Bifalta βισάλτη 52 1/2 22

μακρόν τεῖχος (hoc est lōgus murus) 52 1/2 22 1/2

Pactya πακτύα 52 1/2 21 1/2

Deinde prædictus est terminus Chersonesi.

Insigniorum autem Thracię montiū est Aemus ἄιμος penes inferiorē Mysiam pertingēs. Rhodope ῥοδόπη etiā mons supra Nessum fluuium/ atq; Ebrum ἔβρον. Et ferme interius secus mare palus est Bifonis βισωνία nomine: quę gradus habet 52 1/2 21 1/2

In prouincia Pręture sunt

Iuxta Mysiam utramq; & Aemum montē/ ab occasu incipientes

Dantheletica Δανθηλετικὴ.

Sardica σαρδική.

Vfdecefica υφδεφεφικὴ.

Selletica σελητικὴ.

Penes Macedoniae & Aegęum mare sumiter præture sunt.

Medica μεδική.



Drosica δροσική.
Ccelctica κοιλοτική.
Sapca σαπακή.
Corpialca κορπιάλική.
Cenica καινική.
Et circa Meticam ματική.
Bessica βεσσική. Sub qua
Bennica βεννική. Postea
Samaica σαμαική.

Iuxta autem littus a Perintho περίου ciuitas
te usq; Apolloniam p̄tura est
Vrbana άστική.

Ciuitates mediterraneę in Thracia hę sunt
Prasidium πρασίδιον. 51 1/2 23 1/2
Nicopolis νικόπολις iuxta Aemum 52 1/2 23 1/2
Ostaphus όσταφος. 53 1/2 23 1/2
Valla όυαλλια. 52 1/2 22
Opesena όπισσηνα. 53 1/2 22 1/2
Deueltus δευλιτός colonia 52 1/2 22 1/2
Orcellis όρκελις. 50 23 1/2
Carpudemum καρπουδήμιον. 52 23 1/2
Bizya βίζυα. 52 1/2 23 1/2
Teita τεΐτα. 51 1/2 23 1/2
Philippopolis φιλιπποπολις. q̄ & Trimōtiū τριμόντιον. Et Adrianopolis άνδριανόπολις. 52 1/2 22 1/2
Arzos άρζος. 53 1/2 23 1/2
Tonzos τόνζος. 52 1/2 23 1/2
Cabylla καβύλλα. 52 1/2 23 1/2
Bergula βεργούλα. 52 1/2 23
Pautalia παυταλία. 50 22 1/2
Nicopolis νικόπολις. q̄ iuxta Nessum 51 1/2 22 1/2
Topiris τοπίρις. 51 1/2 22
Pergamum πέργαμον. 52 22 1/2
Traianopolis τραϊανόπολις. 53 22 1/2
Plotinopolis πλωτινόπολις. 53 1/2 22 1/2
Drusipera δρουσιπέρα. 52 1/2 22 1/2
Dyma δύμη. 52 1/2 21 1/2
Aphrodisia άφροδισία. 53 1/2 21 1/2
Cypsella κύψελλα. 53 1/2 21 1/2
Aprę άπεραι. colonia 52 22
Heracia ήράκλεια. 52 1/2 21 1/2
Sylmafalia σύσμαφαλία. 52 1/2 21 1/2

Insulę adiacent Thracię.
Sub Bosphoro βόσπορον quę occidentalior est
Cyanum κύανον insula 50 1/2 22
In propontide autem insulę
Preconelus προκόνισος insula 55 1/2 22
In Aegeo mari vero insulę
Thalassia θαλασσία insula & ciuitas 51 1/2 21 1/2
Samothrace σαμοθράκει insula & ciuitas 52 1/2 21 1/2
Imbros 53 1/2 21 1/2

CHERSONESI SITVS.
CAP. X I I.

Tabula nona Europę.
Chersonesus χερσονήσος circumscibitur.
A septentrione linea p̄fata sub Thracia/ a Melane scilicet sinu ad Propontidem: & inde parte Propōtidis usq; Calliopolim καλλιπολις. cuius situs 55 21 1/2
Ab occasu reliqua parte Melanis sinus: in quo ciuitas est Cardiospolis καρδιόπολις. quę gradus habet 52 21 1/2
Et Mastelia μαρτηλία promontoriū 52 1/2 20 1/2
A meridie inde Aegeo pelago: in quo ciuitas Adęus άδειός. 52 1/2 20 1/2
Et Eschomenū ήσχόμενον promōto. 52 1/2 20 1/2

Ab oriente Helleponto ήλλισπόντου. In quo ciuitates hę.
Coela κόιλα. 52 1/2 12 1/2 21
Sestos σεστός. 52 1/2 12 1/2 21 1/2
Deinde & dicta ciuitas
Callipolis καλλιπολις. 55 21 1/2
Ciuitates mediterraneę
Critea 52 1/2 21 1/2
Madi 52 1/2 21 1/2

MACEDONIAE SITVS.
CAP. X I I I.

Tabula decima Europę.
Macedonia μακεδονία limites habet
A septentrione latera exposita Dalmacię & Mysię superioris & Thracię.
Ab occasu Ionium ίώνιον pelagus quod a Dyrrachio δυρραχίου. & Epidamno επιδάμνου. usq; ad Pilychnum πιλύχνου pertinet fluuium: iuxta descriptionem hanc.

Tulantiorum τουλαντίων.
Durracium δυρραχίου. 25 20 1/2 12 1/2
Panyassi πανιάσσου flu. ostia. 25 20 1/2
Aplū άπου flu. ostia. 25 1/2 20 1/2
Apollonia άπολλωνία. 25 1/2 20 1/2
Laiόου flu. ostia. 25 20
Aulon άυλων ciuitas naualis 22 1/2 39 1/2 12 1/2
Helimiotory Orestidis ήλιμιωτών όρέστιδος.
Bulis βουλις. 25 39 1/2 12 1/2
Colydni κολύδνου flu. ostia. 25 39 1/2
A meridie terminatur inde per lineam
Amantia άμαρτία. 22 1/2 12 1/2 39 1/2
Iuxta qđ Epirū ήπειρον usq; finē cuius gradus 29
Deinde per lineam protenditur (38 1/2)
Pindus πίνδος mōs: cuius gradus mediū hnt 23 1/2
Iuxta autem Achaiā άχαιαν inde usq; (38 1/2)
Maliacum μάλιακον sinum circa finem: cuius gradus sunt 51 38 1/2 12 1/2

Super qua etiam linea est mons
Oeta όιτη. cuius mediū gradus habet 50 1/2 28 1/2 12 1/2
Ab oriente parte Thracię p̄dicta/ & sinibus Aegęi pelagi/ qui sunt a Nasso fluuiio usq; ad finē Maliaci sinus: q̄rū descriptio sic se habet.
Post Nessum flu. qui terminus est Thracię/ & gradus habet 51 1/2 21 1/2

Edonidis ήδονίδος. littoris
Neapolis νέπολις. 51 1/2 21 1/2 12 1/2
Oesyra όεσηρα. 50 1/2 21 1/2 12 1/2
Strymonis στρυμόνος flu. ostia. 50 1/2 21 1/2 12 1/2
Amphaxitidis άμφαξιτίδος.
Arethusa άρεθούσα. 50 1/2 21 1/2
Stantira σταντίρα. 50 1/2 21 1/2
Chalcidicę χαλκιδικής.

Panormus πάνορμος. portus & ciuitas 50 1/2 21
Athos άθος. mons 51 20 1/2
Athosa άθώσα promōto. & ciuitas 51 1/2 21 1/2
Medium montis 51 1/2 21
Nymphęum νύμφαιον promōto. 51 1/2 20 1/2 12 1/2

Et in Singitico σιγγιτικώ. sinu
Stratonica στρατονίκη. 50 1/2 12 1/2 20 1/2 12 1/2
Acanthus άκανθός. 50 1/2 20 1/2 12 1/2
Syngus σύνγος. 50 1/2 20 1/2

Paraxiorum παρξιόρων.
Ampelus άμπελος promōto. 51 1/2 20 1/2
Derris δερρις promontoriū 51 1/2 20 1/2
Torone τоруμή. 50 1/2 20 1/2 12 1/2
Toronici τоруνίκου sinus intima 50 1/2 20 1/2 12 1/2

CLAVDII PTOLEMAEI

Patalenes παταλῆσιος Cherfonesi dorſū 51 20 1/2
Canastreum κανάστρασιον promontorium 51 2/2
39 1/2 1/2
Cessandria κισσανδρία 51 1/2 20
Et in sinu Thermaico θερμαϊκῷ
Chabrii χάβριος flu. ostia. 50 3/3 20 1/2
Hegonis ἡγωνίσιος promonto. 50 1/2 20 1/2
Amphaxitidis ἀμφαξιτίσιος
Theffalonica θησσαλονίκη 29 1/2 20 3/3
Echedori ἐχέδωρον flu. ostia. 29 1/2 20 2/2
Axii ἀξίων flu. ostia. 29 3/3 20 0
Pieris περίασιος 29 3/3 39 1/2 2/2
Alyacmonis ἀλυσκμόνσιος flu. ostia. 29 1/2 29 3/3
Dion διόν colonia 50 39 1/2 1/2
Phanbi φανβίου flu. ostia. 50 0 39 1/2
Peni πενίου flu. ostia. 50 1/2 39 1/2 1/2
Pelagiotorum πελαγονίων
Magnaesia μαγνησία promōto. 51 3/3 39 1/2
Sapias σάπιασιος promōto. 51 1/2 39 2/2
Aeantium ἀεαντίσιος 51 3/3 39 2/2
Iolcos ἰωλκός 51 1/2 39 2/2
Phthiomachi φθιωμαχίος in sinu Pelagico
Pagase παγασαί 50 1/2 38 1/2 1/2
Demetrias δεμητριάσιος 50 1/2 38 1/2 1/2
Posidium ποσιδίον promonto. 51 1/2 38 1/2 1/2
Larissa λάρισσα 51 3/3 38 1/2 1/2
Echinus ἐχίνος 51 0 38 1/2 2/2
Sperchia σπερχία 51 3/3 38 1/2 1/2
Thebe Pththiatidis θήβαι φθιάτισιος 51 3/3 38 1/2 1/2
Sperchij σπερχίσιος flu. ostia. 51 38 1/2
Exoritur autem Strymon στρυμόν fluvius in mon-
tibus Thraciam & Macedoniam diidentibus/
iuxta gradus 28 3/3 22
Axius vero fluvius a Tefardo τεσάρδου monte: iu-
xta gradus 27 21 3/3
A montibus q̄ sub Dalmacia sunt/ fluvius q̄ vocat̄
Erigonon ἐρηγώνιον iuxta gradus 26 21 2/2
Admiscēt̄ inuicē iuxta gradus 29 2/2 20 1/2
Alienon ἀλικόνιον aut̄ fluvius orit̄ a Canulij̄s κανού-
λιων montibus iuxta gradus 25 3/3 20
Peneus πενείος amnis a Pindo πίοντι monte: iuxta
gradus 27 1/2 39
Et Sperchius σπερχίσιος fluvius similiter iuxta gra-
dus 28 1/2 38 3/3
Insigniorum autem montium.
Bertisci βερτίσιον medium 29 0 21 2/2
Bermij̄ βερμίου vero montis 28 1/2 39 1/2
Iplius aut̄ Cercetefij̄ κερκετησίον 20 3/3 39 3/3
Cittarij̄ κίτταριίου montis 28 3/3 39 1/2 1/2
Olympi ὀλύμπιον montis 50 39 3/3
Ossē ὄσσος montis 50 3/3 39 3/3
Pelij̄ πελίου montis 51 0 39 3/3
Ochrys ὄχρυσος montis 50 38 3/3
Ciuitates aut̄ in Macedonia mediterraneę hę
Taulantiorum ταυλαντίων (sunt.
Arnissa ἀρνίσσα 25 3/3 20 3/3
Elimiotorum ἐλιμιωτίων
Elyma ἐλύμα 25 3/3 39 3/3
Orestidis ὀρέστισιος
Aumantia ἀυμαντία 26 39 3/3
Albanorum ἀλβανῶν
Alabanus ἀλβαβανδός ciuitas 26 21 1/2
Almoporum ἀλμοπείων
Orma ὄρμα 20 1/2 21 1/2
Europus εὐρωπός 20 1/2 21 3/3
Apsalus ἀψάλος 26 3/3 21 1/2

LIBER TERTIVS

Orbeliē ὀρβελίασιος
Garefcus γαρήσιος 27 1/2 21 3/3
Eordgorum ἑορδογῶν
Scampeis σκαμπείσιος 25 1/2 20 3/3
Diboma διβομά 25 1/2 20 0
Daulia δαυλία 25 1/2 20
Aestrum αἰστράσιον
Aestrum αἰστράσιον 26 3/3 20 1/2 1/2
Deborus διβόρος 26 3/3 20 1/2 2/2
Ilororum ἰωρῶν
Iorum ἰώρον 27 1/2 21 2/2
Alorus ἀλῶρος 27 2/2 21 1/2
Sintice σιντικῆς
Tristolus τρίστολος 28 21 1/2
Parceopolis παρικώπολις 28 3/3 21 3/3
Heraclia ἡρακλία σιντικῆς 29 0 21 3/3
Berga βέργα 29 1/2 21 3/3
Gallarus γάσσαρος 50 2/2 21 1/2 1/2
Amphipolis ἀμφίπολις 50 21 1/2
Philippi φίλιπποι 50 1/2 21 1/2 1/2
Deflaretiorum δεσσαρητίων
Euia εὐία 26 1/2 20 2/2
Lychnidus λύχμιδος 26 1/2 20 3/3
Lyncestidis λύνκεστισιος
Heraclia ἡρακλία 27 3/3 20 3/3
Pelagonorum πελαγονίων
Audaristus ἀνδάριστος 23 20 1/2 1/2 1/2
Stobi στόβοι 28 1/2 21 1/2
Bifaltie βισαλτίας
Arolus ἀρωλός 29 0 21 3/3
Euponia εὐπορία 29 3/3 21 0
Calliterē καλλιτέραι 29 1/2 21 0
Ossa ὄσσα 29 1/2 21
Berga βέργα 29 1/2 21 3/3
Mygdonie μυγδονίας
Antigonia ἀντιγόνη 28 3/3 21 0
Calindoia καλινδοία 28 3/3 20 1/2 1/2
Berus βέρυσ 28 1/2 1/2 20 3/3
Physeē φύσει 29 21
Terylus τήρυλος 29 0 20 1/2 1/2
Carrabia καρραβία 29 1/2 20 1/2
Xylopolis ξυλόπολις 29 3/3 21
Afferus ἀσσέρυσος 29 1/2 20 3/3
Apollonia Mygdonie ἀπολλωνία μυγδονίας 29 1/2
20 1/2
Chalcidice χαλκιδικῆς
Augē ἀυγία 50 2/2 20 2/2
Paraxie παραξίας
Chete χαιταί 50 3/3 20 3/3
Moryllus μόρυλλος 50 1/2 20 2/2
Antigona Psafara ἀντιγομή τασάρρα 50 1/2 2/2
20 0
Emathie ἠμαθίας
Europus εὐρωπός 27 3/3 20 3/3
Tyrisa τυρίσσα 27 1/2 29 1/2 1/2 1/2
Scydra σκιδρα 27 3/3 20 3/3
Mieza μίζα 28 39 1/2 2/2
Cyrius κυρίος 28 0 20 3/3
Idomena ἰδομένη 28 1/2 20 1/2 1/2
Gordynia γορδυνία 28 3/3 20 2/2
Edessa ἑδεσσα 28 1/2 20 3/3
Beroea βέρροια 28 1/2 39 1/2 1/2
Aegea ἀγία 28 3/3 39 3/3
Pella πέλλα 20 3/3 20 1/2
Pieris περίασιος
Phylace φύλακται 29 3/3 39 1/2

Valle *ἐναλλαι*. 29 3/4 39 1/2  
 Parthiorum *παρθιαιων*.  
 Eribcea *εριβαια*. 25 3/4 39 1/2 1/2  
 Pelasgiotorum *πελασγιατων*.  
 Dolicha *δολιχη*. 27 1/2 29 3/4  
 Azorium *αζοριον*. 26 1/2 36 1/2  
 Pyithum *πυθειον*. 27 1/2 39 1/2  
 Gonnus *γοννος*. 28 1/2 39 1/2 1/2  
 Atrax *ατραξ*. 28 1/2 39 1/2 1/2  
 Ilegium *ιλεγιον*. 29 1/2 39 3/4 1/2  
 Scotussa *σκοτυσσα*. 29 1/2 39 1/2  
 Larissa *λαρισσα*. 50 39 1/2  
 Phere *φερα*. 50 1/2 39 1/2  
 Tymphalie *τυμφολιας*.  
 Gyrtone *γυρτονη*. 20 1/2 39 1/2  
 Estiotorum *εστιωτων*.  
 Phestus *φειστος*. 27 1/2 39 1/2  
 Gomphi *γομφιοι*. 27 3/4 39 1/2  
 Atinium *ατινιον*. 28 39 1/2  
 Tricea *τρικαια*. 28 1/2 39  
 Ctimene *κτιμεναι*. 28 1/2 39 1/2  
 Chyretie *χυρετια*. 29 39  
 Metropolis *μετροπολις*. 29 3/4 39  
 Thessalorum *θισσαλων*.  
 Hypata *υπατα*. 27 1/2 38 1/2 3/4  
 Softhenis *σωσθενισ*. 28 1/2 38 1/2 3/4  
 Omile *ομιλαι*. 28 3/4 38 3/4  
 Cypera *κυπειρα*. 29 38 3/4  
 Phalagathia *φαλαγαθια*. 29 1/2 38 3/4  
 Phthiatidis *φθιατιδος*.  
 Narthocium *ναρθακιον*. 50 1/2 38 1/2 3/4  
 Coronis *κορωνια*. 50 1/2 38 1/2 3/4  
 Melitara *μελιταρα*. 50 3/4 39  
 Eretrie *ερετρια*. 51 38 1/2 3/4  
 Lecia *λεικια*. 50 1/2 38 1/2 1/2  
 Heraclia Phthiotidis *ηρακλια φθιατιδος*. 50 1/2 38 1/2

Infulę adjacent Macedonię  
 In Ionio quidem pelago.  
 Saronis *σαρωνος* insula 22 1/2 39 1/2  
 In Aegeo pelago.  
 Lemnos *λεμνος* insula: in qua ciuitates duę  
 Myrina *μυρινα*. 52 3/4 20 1/2 3/4 1/2  
 Et Hephestia *ηφαιστη* mediterranea 52 3/4 21  
 Sciathos *σκιαθος* insula & ciuitas 52 1/2 39 1/2  
 Peparnethos *πεπαρνεθος* insula & ciuitas.  
 Scopelos *σκοπελος* 52 1/2 39 3/4  
 Scyros *σκυρος* insula & ciuitas 52 29

EPIRI DESCRIPTIO. CAP. X I I I I.

Tabula decima Europe.  
 Epiri *ηπειρου* latus maxime septentrionale terminatur parte Macedonię iuxta datam lineam.  
 Latus vero orientale inde per lineam que est iuxta Achaiam *αχαιαν* usq; ad ostiũ Acheloi *αχελουου* fluuij: quod gradus habet 28 3/4 1/2 37  
 Pars eius occidentalis/littore quod extendit iuxta Acroceraunia *ακροκεραυνια* Ionij maris.  
 Eius descriptio sic se habet.

Chaonię *χανιας*.  
 Horicum *ορικον*. 25 39 1/2  
 Acroceuraniou *ακροκεραυνια* montiu 22 1/2 39 1/2  
 Panormus *πανορμος* portus 25 38 3/4  
 Onchelmus *ονχελμος* portus 35 3/4 38 1/2 1/2  
 Cassiopolis *κασσιπολις* portus 25 1/2 38 3/4 1/2

Australe latus terminatur inde usq; ad Acheloum *αχελου* amnem mari Adriatico: iuxta littoris descriptionem hanc.

Theprotorum *θησπροτων*.  
 Posidium *ποσιδιον* promontorium 25 1/2 38 1/2  
 Buthratorum *βουθρατων* sinus 25 1/2 38 3/4  
 Pelodis *πελοδισ* portus 26 1/2 38 3/4  
 Thyalmis *θυαλμισ* promonto. 26 1/2 38  
 Almenis *αλμεις*.  
 Thyamis *θυαμισ* flu. ostia. 26 1/2 38 1/2  
 Sybora *συβορα* portus 26 1/2 38  
 Torona *τορονη*. 26 1/2 28  
 Acherontis *αχεροντος* flu. ostia. 27 1/2 38  
 Elge *ελαιος* portus 27 1/2 37 1/2 3/4  
 Nicopolis *νικωπολις*. 27 1/2 37 1/2 1/2

In sinu Ampracio  
 Acarnanorum *ακαρνανων*.  
 Aracti *αρακτιου* flu. ostia. 27 1/2 38 1/2  
 Ampracia *αμπρακια*. 28 39 3/4  
 Actium *ακτιον*. 28 3/4 37 1/2 1/2  
 Leucas *λευκας* promontorium 28 1/2 37 3/4  
 Azylia *αζυλια*. 28 3/4 37 1/2 1/2  
 Acheloi *αχελουου* flu. ostia. 28 1/2 37 1/2

Ciuitates Epiri mediterraneę.  
 Chonorum *χωνων*.  
 Antigonis *αντιγονια*. 25 1/2 39 1/2  
 Phoenice *φοινικια*. 25 3/4 38 1/2 1/2  
 Hecatompedum *εκατομπεδιον*. 25 3/4 39 1/2  
 Omphalium *ομφαλιον*. 25 3/4 38 3/4  
 Elge *ελαιος* 25 3/4 38 1/2

Cassapeorum *κασσαπειων*. Supra quos sunt

Dolopes *δολοποι*.  
 Cassiopa *κασσιωπη*. 27 38 1/2 3/4  
 Amphilochoru *αμφιλοχων*. Quibus Athamanes *αθαμανες* magis orientales sunt  
 Argos Amphilochrum *αργος αμφιλοχρον*. 28 3/4 39 1/2  
 Acananon *ακανανων*. 28 1/2 37 1/2 1/2  
 Astacus *αστακος*. 28 1/2 37 1/2 1/2

Infulę autem adiacent Epiro

CORCYRA *κορκυρα* que magna est. Et sic describitur.  
 Cassiopepolis *κασσιωπεινισ*. pmō. 25 1/2 38 1/2  
 Ptychia *πτυχια*. 25 1/2 38  
 Corcoripolis *κορκοριπολις*. 25 3/4 37 1/2 1/2  
 Leucimma *λευκιμμα* promōto. 26 3/4 37 1/2 1/2  
 Amphipolis *αμφιπολις* promōto. 25 1/2 37 3/4  
 Phalacrum *φαλακρον* promōto. 25 1/2 38  
 Et Cephalenia *κεφαληνια* insula: cuius ciuitas eiusdem nominis gradus habet 27 3/4 37 1/2  
 Eius maxime septentrionale promontoriũ 27 3/4 37 1/2  
 Meridionale autem 27 1/2 36 3/4  
 Et Ericusa *ερικυσα* insula 20 3/4 38  
 Et Scopelus *σκοπελος*. 27 1/2 37 1/2 1/2  
 Et Echinades *εχιναδες* insule 28 1/2 37 3/4  
 Et Ithaca *ιθακη* in qua ciuitas eiusdem nominis 28 37 1/2  
 Et Lotoa *λοτωα* insula 27 36 1/2  
 Et Zacynthus *ζακυνθος* in qua & eiusdem nominis ciuitas 27 1/2 36 1/2

ACHAIAE SITVS. CAP. X V.

Tabula decima Europe.  
 Achaię *αχαιας* que prefatis coniungit regionibus E iij

usq; Isthmū Peloponesi... quā Hellada... Ab occasu Epirus. A septentrione Macedonia iuxta prædicta latera: & pars Aegæi pelagi. Ab ortu solis deinde pars Aegæi maris usq; Sunium promontorium. A meridie Adriaticum pelagus iuxta littus quod ab Acheloo amne Corinthiaci sinus tendit. Et hinc Isthmus. & deinde Creticū mare usq; ad Sunium promontorium.

Et hæc est littoris descriptio. Post Acheloum amnem qui terminus est Epiri in Adriatico pelago Aetolia Cherfonesi pro montoriū 28 1/2 37 1/2

Locrorum Ozelorum Molycra Antirium Naupactus Euanthia Chalcus Phocidis Cirra Crissa Anticirra Bceotiæ Siphæ Creusa Megaridis Et post Isthmū Nisæa & Megara Atticæ Euleufis Piræus Ilissi Monychiæ Sunium Panormus Dianæ Artemidis sacrum Cynofura Alopei Cherfonesus Oropus Bceotiæ Aulis Ifmeni Saganeus Anthedon Phocæ Oetæi Opuntiorum Cnemides Cynos Locrorum Epicnemidorū Boagriæ Scarphia Montes autem sunt in præfato membro Callidromus Corax Parnasus Et Cithæron

Phocidis Cirra Crissa Anticirra Bceotiæ Siphæ Creusa Megaridis Et post Isthmū Nisæa & Megara Atticæ Euleufis Piræus Ilissi Monychiæ Sunium Panormus Dianæ Artemidis sacrum Cynofura Alopei Cherfonesus Oropus Bceotiæ Aulis Ifmeni Saganeus Anthedon Phocæ Oetæi Opuntiorum Cnemides Cynos Locrorum Epicnemidorū Boagriæ Scarphia Montes autem sunt in præfato membro Callidromus Corax Parnasus Et Cithæron

Atticæ Euleufis Piræus Ilissi Monychiæ Sunium Panormus Dianæ Artemidis sacrum Cynofura Alopei Cherfonesus Oropus Bceotiæ Aulis Ifmeni Saganeus Anthedon Phocæ Oetæi Opuntiorum Cnemides Cynos Locrorum Epicnemidorū Boagriæ Scarphia Montes autem sunt in præfato membro Callidromus Corax Parnasus Et Cithæron

Atticæ Euleufis Piræus Ilissi Monychiæ Sunium Panormus Dianæ Artemidis sacrum Cynofura Alopei Cherfonesus Oropus Bceotiæ Aulis Ifmeni Saganeus Anthedon Phocæ Oetæi Opuntiorum Cnemides Cynos Locrorum Epicnemidorū Boagriæ Scarphia Montes autem sunt in præfato membro Callidromus Corax Parnasus Et Cithæron

Atticæ Euleufis Piræus Ilissi Monychiæ Sunium Panormus Dianæ Artemidis sacrum Cynofura Alopei Cherfonesus Oropus Bceotiæ Aulis Ifmeni Saganeus Anthedon Phocæ Oetæi Opuntiorum Cnemides Cynos Locrorum Epicnemidorū Boagriæ Scarphia Montes autem sunt in præfato membro Callidromus Corax Parnasus Et Cithæron

Atticæ Euleufis Piræus Ilissi Monychiæ Sunium Panormus Dianæ Artemidis sacrum Cynofura Alopei Cherfonesus Oropus Bceotiæ Aulis Ifmeni Saganeus Anthedon Phocæ Oetæi Opuntiorum Cnemides Cynos Locrorum Epicnemidorū Boagriæ Scarphia Montes autem sunt in præfato membro Callidromus Corax Parnasus Et Cithæron

Atticæ Euleufis Piræus Ilissi Monychiæ Sunium Panormus Dianæ Artemidis sacrum Cynofura Alopei Cherfonesus Oropus Bceotiæ Aulis Ifmeni Saganeus Anthedon Phocæ Oetæi Opuntiorum Cnemides Cynos Locrorum Epicnemidorū Boagriæ Scarphia Montes autem sunt in præfato membro Callidromus Corax Parnasus Et Cithæron

Atticæ Euleufis Piræus Ilissi Monychiæ Sunium Panormus Dianæ Artemidis sacrum Cynofura Alopei Cherfonesus Oropus Bceotiæ Aulis Ifmeni Saganeus Anthedon Phocæ Oetæi Opuntiorum Cnemides Cynos Locrorum Epicnemidorū Boagriæ Scarphia Montes autem sunt in præfato membro Callidromus Corax Parnasus Et Cithæron

Atticæ Euleufis Piræus Ilissi Monychiæ Sunium Panormus Dianæ Artemidis sacrum Cynofura Alopei Cherfonesus Oropus Bceotiæ Aulis Ifmeni Saganeus Anthedon Phocæ Oetæi Opuntiorum Cnemides Cynos Locrorum Epicnemidorū Boagriæ Scarphia Montes autem sunt in præfato membro Callidromus Corax Parnasus Et Cithæron

Atticæ Euleufis Piræus Ilissi Monychiæ Sunium Panormus Dianæ Artemidis sacrum Cynofura Alopei Cherfonesus Oropus Bceotiæ Aulis Ifmeni Saganeus Anthedon Phocæ Oetæi Opuntiorum Cnemides Cynos Locrorum Epicnemidorū Boagriæ Scarphia Montes autem sunt in præfato membro Callidromus Corax Parnasus Et Cithæron

Atticæ Euleufis Piræus Ilissi Monychiæ Sunium Panormus Dianæ Artemidis sacrum Cynofura Alopei Cherfonesus Oropus Bceotiæ Aulis Ifmeni Saganeus Anthedon Phocæ Oetæi Opuntiorum Cnemides Cynos Locrorum Epicnemidorū Boagriæ Scarphia Montes autem sunt in præfato membro Callidromus Corax Parnasus Et Cithæron

Fluuiorum vero

Achelous quidem ortum habet in Pindo monte.

Euenus in Callidromo monte: qui ad ortum solis vertit in Cephissum amnem: qui & ipse ab eisdem defluens motibus Afopo fluuiio admisceat / & Ifmeno fluuii iuxta Bceotiam in gradibus 52 38

Ciuitates in Hellade mediterraneæ hæc sunt:

Aetoliæ Chalcis Arachthus Pleurona Olenus Calydon Doridis Erineus Cytinium Bium Lileæ Locrorum Zolorum Pythia Delphi Daulis Elatia Aegosthenia Baulia Opuntiorum Bceotiæ Thibe Thespie Orchomenus Coronis Hyampolis Cheronia Labadia Coræ Aliartus Plateæ Acraphia Tanagra Thebæ Delium Megaridis Megara Atticæ Oenoe Athenæ Rhamnus Marathon Anaphlystus Insulæ adjacent Achæiæ in mari quædam Aegæo: EVBOIA

Doridis Erineus Cytinium Bium Lileæ Locrorum Zolorum Pythia Delphi Daulis Elatia Aegosthenia Baulia Opuntiorum Bceotiæ Thibe Thespie Orchomenus Coronis Hyampolis Cheronia Labadia Coræ Aliartus Plateæ Acraphia Tanagra Thebæ Delium Megaridis Megara Atticæ Oenoe Athenæ Rhamnus Marathon Anaphlystus Insulæ adjacent Achæiæ in mari quædam Aegæo: EVBOIA

Opuntiorum Bceotiæ Thibe Thespie Orchomenus Coronis Hyampolis Cheronia Labadia Coræ Aliartus Plateæ Acraphia Tanagra Thebæ Delium Megaridis Megara Atticæ Oenoe Athenæ Rhamnus Marathon Anaphlystus Insulæ adjacent Achæiæ in mari quædam Aegæo: EVBOIA

Opuntiorum Bceotiæ Thibe Thespie Orchomenus Coronis Hyampolis Cheronia Labadia Coræ Aliartus Plateæ Acraphia Tanagra Thebæ Delium Megaridis Megara Atticæ Oenoe Athenæ Rhamnus Marathon Anaphlystus Insulæ adjacent Achæiæ in mari quædam Aegæo: EVBOIA

Opuntiorum Bceotiæ Thibe Thespie Orchomenus Coronis Hyampolis Cheronia Labadia Coræ Aliartus Plateæ Acraphia Tanagra Thebæ Delium Megaridis Megara Atticæ Oenoe Athenæ Rhamnus Marathon Anaphlystus Insulæ adjacent Achæiæ in mari quædam Aegæo: EVBOIA

Opuntiorum Bceotiæ Thibe Thespie Orchomenus Coronis Hyampolis Cheronia Labadia Coræ Aliartus Plateæ Acraphia Tanagra Thebæ Delium Megaridis Megara Atticæ Oenoe Athenæ Rhamnus Marathon Anaphlystus Insulæ adjacent Achæiæ in mari quædam Aegæo: EVBOIA

Opuntiorum Bceotiæ Thibe Thespie Orchomenus Coronis Hyampolis Cheronia Labadia Coræ Aliartus Plateæ Acraphia Tanagra Thebæ Delium Megaridis Megara Atticæ Oenoe Athenæ Rhamnus Marathon Anaphlystus Insulæ adjacent Achæiæ in mari quædam Aegæo: EVBOIA

Opuntiorum Bceotiæ Thibe Thespie Orchomenus Coronis Hyampolis Cheronia Labadia Coræ Aliartus Plateæ Acraphia Tanagra Thebæ Delium Megaridis Megara Atticæ Oenoe Athenæ Rhamnus Marathon Anaphlystus Insulæ adjacent Achæiæ in mari quædam Aegæo: EVBOIA

Opuntiorum Bceotiæ Thibe Thespie Orchomenus Coronis Hyampolis Cheronia Labadia Coræ Aliartus Plateæ Acraphia Tanagra Thebæ Delium Megaridis Megara Atticæ Oenoe Athenæ Rhamnus Marathon Anaphlystus Insulæ adjacent Achæiæ in mari quædam Aegæo: EVBOIA

Opuntiorum Bceotiæ Thibe Thespie Orchomenus Coronis Hyampolis Cheronia Labadia Coræ Aliartus Plateæ Acraphia Tanagra Thebæ Delium Megaridis Megara Atticæ Oenoe Athenæ Rhamnus Marathon Anaphlystus Insulæ adjacent Achæiæ in mari quædam Aegæo: EVBOIA

Carystus καρυστός. 52 1/2 37 1/2
Gergisus γεραιστός portus 52 1/2 37 1/2
Caphereus καφαιεύς promonto. 55 37 1/2
κείλαι ἐν βόιασ. i. concaua Euboε 52 1/2 37 1/2
Cherfonelus χερσονήσος promōto. 52 1/2 38 1/2
Budori βουδέρου flu. ostia. 52 38 1/2
Cerinthus κίρινθος 53 1/2 38 1/2
ἀρτέμιδος. (hoc est Dianε) sacrum 53 1/2 38 1/2
Soreus σάρεωσ. 53 1/2 38 1/2
Phalassia φαλασσία promonto. 53 1/2 38 1/2
Dion δίων promonto. 53 38 1/2

luxta autē Atticam: & sub Eubcea insula est
Thera θήρα in qua ciuitates duę
Eleusin ἐλευσίη. 53 1/2 36 1/2
Et Oege οίαι. 52 30 1/2

Cia κία etiā insula: in qua ciuitates tres.
Carellus καρηστός. 52 1/2 37
Iulis ιουλίς. 52 1/2 37
Carthęa κάρθηαι. 52 1/2 30 1/2
Chij χίον insule ciuitas 52 1/2 30 1/2 1/2
Polyegos πολυαίγος insula deserta 52 1/2 30 1/2
Theralię θηρασίαι insule ciuitas 52 1/2 37
Deli δελίου ciuitas 55 1/2 37 1/2
Oliarus ὀλίαιρος. 55 1/2 36 1/2
Cythnos κίθνος 52 1/2 37
Rhena ῥήνη. 55 1/2 37 1/2
Myconi μυκόνου insule

Phorbium φέρβιον promonto. 55 1/2 37 1/2
Myconi μυκόνου ciuitas 55 1/2 37 1/2
Et Cycladū κυκλάδων insularę ciuitates
Andri ἀνδρου insule ciuitas 55 37 1/2
Teni τένου insule ciuitas 55 1/2 37 1/2
Scyri σκυρου insule ciuitas 52 1/2 37 1/2
Naxi νάξου insule ciuitas 55 1/2 37
Pari πάριου insule ciuitas 55 1/2 30 1/2
Subium σούβιου cuius pmōto. 55 1/2 30 1/2
Siphni σίφνου insule ciuitas 55 1/2 30 1/2

Et mediterraneę Siphni
Scirphū σκίρφου. 55 30 1/2
Phelocandrum φελικάνδρου. 55 30 1/2
Sicini σικίνου. 52 1/2 30 1/2

PELOPONESUS SITVS. CAP. XVI

Tabula decima Europe.
Peloponelus πελοπόννησος terminatur
A septentrione Corinthiaco κορινθιακῷ sinu / &
Isthmo / & deinde Cretico pelago.
Ab occasu atq; meridię Adriatico pelago:
Ab ortu solis Cretico mari.

Et ipsius littoris descriptio sic se habet.
Post fontes q̄ in Megaride dicti sunt in sinu Co-
rinthiaco Achaicę gradus habere 51 1/2 37 1/2
Sacru lunonis Corinthiacę ἱερὸν Ἰουῶσ 51 1/2 37 1/2
Lecheum λεχαιῶν nauale 51 1/2 37
Alopi ἀλώπου flu. ostia. 51 1/2 37 1/2

Sicyonię σικωνίας.
Syos σύος flu. ostia. 50 1/2 37
Proprie vocatę Achaicę.
Aegira αἰγίρα. 50 1/2 30 1/2 1/2
Aegium αἰγιον. 29 1/2 30 1/2 1/2
Erinus ἐριμιδῶσ portus 29 1/2 30 1/2 1/2
Rhium ῥίον promontoriū / quod &
Drepanum 29 1/2 37 1/2
ποσειδάωνος. (hoc est Neptuni) sacrum 29 1/2 37
Patre πάτρα. 29 36 1/2
Olenus ὀλίνοσ. 23 1/2 30 1/2
Dyma δύμη. 28 1/2 30 1/2

Araxus ἀραξῶνσ promōto. 28 1/2 30 1/2
Helidis ἠλιδῶσ.
Cyllene κυλλήνησ nauale 28 1/2 30 1/2
Penei πενείου flu. ostia. 28 1/2 30 1/2
Chelonita χελωνίτησ promōto. 28 30 1/2
Chelonita χελωνίτησ sinus 28 1/2 36 1/2
Ichthys ἰχθύσ promōto. 28 1/2 36
Alphęi ἀλφειῶν flu. ostia. 28 1/2 35 1/2 1/2
Fluuij origo 29 1/2 36 1/2

Mefenię μεσσηνιασ.
Cyparissę κυπαρίσσιου. 28 1/2 35 1/2
Cyparissiu κυπαρίσσιου promōto. 28 1/2 35 1/2
Selig σελίη flu. ostia. 28 1/2 35 1/2
Pylus πύλοσ. 28 1/2 35 1/2
Coryphasu κορυφείσσιου. promōto. 28 1/2 35 1/2
Mathone μάθωνη. 28 1/2 35 1/2
Colone κολώνη. 28 1/2 35 1/2
Acritę ἀκριτάσ promōto. 28 1/2 35

In sinu Mefeniaco μεσσηνιακῷ.
Aline ἀσίνη. 28 1/2 35
Corone κορώνη. 29 35 1/2
Mefena μεσσηνή. 29 1/2 35 1/2
Panisi πανίσιου flu. ostia. 29 1/2 35 1/2
Eius cū Alphęo ἀλφειῶν flu. cōmixtio 29 35 1/2 1/2
Pherę φέραι. 29 1/2 35 1/2
Abę ἀβαία. 29 1/2 35 1/2

Laconicę λακωνικῶσ.
Leuctrum λικεύκτρον. 29 1/2 32 1/2
Tenaria τεναρία. promonto. 50 32 1/2
Et in sinu Laconico λακωνικῷ.
Narium νάρων. 50 32 1/2 1/2
Cene καινή. 50 1/2 32 1/2
Teuchrona τευχρώνη. 50 1/2 32 1/2 1/2
Las λάσ. 50 1/2 35

Gythium γυθιον. 50 1/2 35 1/2
Trinassus τρίμησσιου nauale 50 1/2 35 1/2
Eurote εὐρωτά flu. ostia. 50 1/2 35 1/2
Origo fluuij 50 1/2 35 1/2
Acria ἀκρία. 50 1/2 35 1/2
Biandyna βιάνδυναι. 50 1/2 35 1/2
Asopus ἀσωπόσ. 50 1/2 35 1/2
Onugnathos ὀνούγηθος promōto. 51 35

Et in Argolico ἀργολικῷ sinu etiā Laconię
Minoa μίνωα portus 51 1/2 30
Διὸσ σωτήροσ. (i. louis saluatoris) portus 51 1/2 35 1/2
Epidaurus ἐπιδαυροσ. 51 1/2 35 1/2
Zarex ζάρεξ. 51 35 1/2
Cyphanta κύφαντα portus 51 1/2 35 1/2 1/2
Prasia πρασία. 51 1/2 35 1/2 1/2

Argicę ἀργίας.
Inachi ἰνάχων flu. ostia. 51 1/2 35 1/2
Fluuij origo 51 35 1/2
Nasplia νασπλία nauale 51 1/2 36 1/2
Phlius φλίθωσ. 51 1/2 35 1/2 1/2
Hermione ἑρμιόνη. 52 36
Scyleum σκυλαιον promōto. 52 1/2 36 1/2

In Saronico σαρωνικῷ sinu Argicę
Trcezene τροιζηνίη. 52 1/2 36 1/2
Post hęc Cherfonelus χερσονήσος. 52 1/2 36 1/2
Epidaurus ἐπιδαυροσ. 51 1/2 36 1/2 1/2
Spiręum σπείραιον promōto. 51 1/2 36 1/2
Atheniensiu ἀθηναίων portus 51 1/2 30 1/2 1/2
Bucephalu βουκεφάλογ portus 51 1/2 30 1/2 1/2
Corinthicę κορινθιασ.
Cencrium κεγκρίον. nauale 51 1/2 36 1/2 1/2
Schcenus σχοίνωσ portus 51 1/2 37

CLAVDII PTOLEMAEI

- Montes in Peloponneso sunt
Pholce φολία mons 29 1/2 37 1/2
Et Stymphalus στίμφοδος mons 50 0 36 1/2
Et Minoe μίνωι mons 29 35 1/2
Et Taygeta ταύγετα mons 29 35 1/2
Et Cronius κρόνιος mons 50 1/2 35 1/2
Et Zarex ζαρέξ mons 51 35 1/2

Ciuitates autem sunt mediterraneae in regione quae proprie Achaia est

- Pherae φέραι 29 1/2 36 1/2
Helice ηλίκη 29 1/2 36 1/2
Bura βούρα 50 36 1/2
Pellena πελλήνα 50 36 1/2
Siconiae σικωνίασ mediterraneae
Philius φιλιός 50 1/2 36 1/2
Sicyon σικιών 51 36 1/2

Corinthiae κορινθίασ mediterraneae

- Corinthus κέρινθος 51 1/2 36 1/2
Helidis ηλίας mediterraneae
Helis ηλίας 29 36 1/2
Olympia πίσα 28 1/2 36
Corena κορίνη 28 1/2 36
Hypania υπάνια 29 36
Leprium λέπριον 28 1/2 39 1/2
Tympania τύμπακία 29 36

Arcadiae αρκαδίασ

- Heræa ἑραία 29 30
Phialia φιάλια 29 35 1/2
Togæ τόγαια 29 30
Psophthis ψωφθίσις 29 30 1/2
Lysiae λυσίασ 29 30
Antigonia ἀντιγονία quae &
Mantinia μαντινίασ 29 35 1/2
Stymphalus στίμφοδος 50 30 1/2
Clitor κλίτωρ 50 30 1/2
Lilæ λίλαια 50 30 1/2
Megalepolis μεγάλη πόλις 50 30 1/2

Argiae αργείασ mediterraneae

- Nemea νέμεια 51 1/2 30 1/2
Celeone κελωνίασ 51 1/2 30 1/2
Argos ἀργος 51 30 1/2
Mycenae μυκηνάσ 51 1/2 30 1/2
Asine ασίνη 51 1/2 30 1/2

Messeniae μεσσηνίασ mediterraneae

- Aliartus ἀλιάρτος 28 1/2 35 1/2
Ithoma ιθάμη 28 1/2 35 1/2
Troezen τρούϊζον 29 0 35 1/2

Laconiae λακωνίασ mediterraneae

- Cardamyle καρδαμύλη 50 35 1/2
Lacedaemon λακεδαιμόνιον 50 35 1/2
Ciphanta κίφαντα 51 35 1/2
Lerne λέρμη 51 35 1/2
Thurium θούριον 50 35 1/2
Blemina βλεμίμη 50 35 1/2
Thlamma θλάμη 51 30
Gerania γεράνιασ 50 35 1/2
Oenoe οἰνώη 50 35 1/2
Bityla βίτυλα 50 35

Insulae adiacent Peloponneso hae

- Strophades στροφαίδαια 27 30
Et prima Trotae πρώτη insula 27 35 1/2
Et Sphasia σφασία insula 28 35
Et Thegannusa θεγάννουσα insula 28 32 1/2
Et Scotherae σκωθήραισ insulae ciuitas 50 32 1/2
Et Epla ἔπλα insula 52 31 1/2
Et Salacis σαλακίσι insula 52 30 1/2

LIBER TERTIVS

Atque Aeginae αἰγίνας insulae ciuitas 52 30 1/2

CRETAE INSULAE SITVS. CAP. XVI I.

Tabula decima Europae.

Creta κρήνη terminatur ab occasu mari Adriatico a septentrione pelago Cretensi a meridie punico λιβυκού pelago ab oriente Carpatio

Et eius quidem littora hanc habent descriptionem.

Latus occidentale

- Corycis κώρυκος promontorium & ciuitas 52 1/2 32 1/2
Pholarna φολάρνα 52 1/2 32 1/2
Chersonesus χερσόνησος 52 1/2 32 1/2
Rhamnus ῥάμνουσ portus 52 1/2 32 1/2
Inachorium ἰραχάριον 52 1/2 32 1/2
κρήνη μέτωπον i. arietis frons promontorium 52 1/2 32 0

Australis lateris descriptio

- Lissus λίσσοσ 52 1/2 32 1/2
Tarba τάρβα 32 1/2 32 1/2
Pecelium ποικιλίσσον 53 32 1/2
Ermea ἔρμεια promontorium 53 1/2 32 1/2
Phoenicia φοινίκιασ portus 53 1/2 32 1/2
Phoenix φοινίξ ciuitas 53 1/2 32 1/2
Mafalia μασαλία flu. ostia 53 1/2 32 1/2
Plythium ψύθειον 52 32 1/2
Helectra ἡλεκτρα flu. ostia 52 0 32 1/2
Metalia μεσαλία 52 1/2 32 1/2
Leon λέων promontorium 52 1/2 32 1/2

Bolia Helia βολλία ἡλία

- Cataracti καταράκτων flu. ostia 52 1/2 32 1/2
Lithi λιθίου flu. ostia 52 1/2 32 1/2
Inatropolis ἰνατοπόλις 55 32 1/2
Ierom ἱεροσ. i. sacer mons 55 0 35
Iera πύλαι hoc est sacra porta 55 1/2 35
Erythraeum ἐρυθραίου promontorium 55 1/2 35
Ampelas ἀμπελασ promontorium 55 1/2 35
Itanopolis ἰτανοπόλις 55 1/2 35 1/2

Orientalis lateris descriptio

- Samoniū σαμωνίου promontorium 55 1/2 35 1/2
Minoa μίνωα portus 55 1/2 35 1/2
Camara καμάρα ciuitas 55 0 35 1/2
Olus ὄλουσ 55 35 1/2
Chersonesus χερσόνησος 52 1/2 35 1/2
Zephyrū ζεφύριον promontorium 52 1/2 35 1/2

Septentrionalis lateris descriptio

- Heradium ἡράδιον 52 0 35 1/2
Panormus πάνορμος 52 1/2 35 1/2
Cytium κύτιον 52 0 35 1/2
Dium δίου 35 1/2 35 0
Pantomatium παντομάτιον 53 1/2 35 1/2
Rhithymna ῥιθίμηνα 53 1/2 35 1/2
Amphimalis ἀμφιμαλίσσινος sinus 53 1/2 35
Drepanum δρέπανον promontorium 53 0 35 0
Minoa μίνωα 53 35
Pycni πύκνον flu. ostia 52 1/2 35
Cydonis κυδωνίασ 52 1/2 35
Cismum κίσμον promontorium 52 1/2 35
Dietannon διήταννον 52 1/2 32 1/2
Pfacum ψάκον promontorium 52 1/2 32 1/2
Cisamospolis κισαμόπολις 52 1/2 32 1/2

Insigniores autem montes in Creta sunt hi

- Qui appellantur Leuci λευκα 52 1/2 32 1/2
Et Ida ἰδα mons 52 35
Et Dicta δίκτη mons 55 1/2 35 1/2

Ciuitates autem in Creta mediterraneae

- Polyrrenia πολυρρηνία 52 1/2 32 1/2

- Apteria ἀπτερία 53 32 1/2 1 1/2
- Artacina ἀρτάκινα 53 1 1/2 32 1/2 1/2
- Laspa λάσπαι 52 32 1/2 1 1/2
- Subrita σουβρίται 53 1/2 32 1/2
- Eleuthere ἐλευθεραί 52 1/2 35
- Gortyna γόρτυνα 52 1/2 32 1/2 1/2
- Paunona παυμόνα 52 1/2 35 1/2

¶ Insulę autem adiacent Cretę  
 Claudos κλυδουδουσ insula: in q̄ ciuitas 52 1/2 32  
 Et Latoa λατώα insula 52 1/2 32 1/2  
 Et Dia δια insula 52 1/2 35 1/2  
 Et Cimolis κίμοσιωσ insula 52 1/2 32 1/2  
 Et Melos μέλωσ insula: in qua ciuitas 52 35 1/2

¶ Finis Tertij Libri.  
 CL. PTOLEMAEI VIRI ALEXAN-  
 DRINI GEOGRAPHIAE LIBER III

¶ Hęc habet eiusdem tractatus.  
 Expositionem totius Aphricę λιθίου iuxta sub-  
 iectas prouincias seu Satrapias.  
 Mauritaniam Tinganicam μαυριτανίαν τιγγανικήν.  
 Mauritaniam Cęsariensem μαυριτανίαν καισαρησίαν  
 Numidiam νουμιδίαν.  
 Aphricam ἀφρικήν  
 Cyrenaicam κυρηναϊκήν.  
 Marmaricam μαρμαρικήν.  
 Proprie Libyam τήν ἰδίαν λίβυαν.  
 Aegyptum αἰγυπτουσ totā inferiorem & superiorē  
 Libyā interiorē ἐπιτόσ λιθίου sub p̄fatis prouincijs  
 Aethiopiā αἰθιοπίαν quę sub Aegypto est.

MAVRITANIAE TINGANICAE SI-  
 TVS. CAP. I.

¶ Tabula prima Aphricę.  
 Auritanie Tinganicę μαυριτανίασ  
 τιγγανικήσ latus quod occasum spe-  
 ctat terminatur usq; exterius mare  
 (quod oceanū occidentalē δυτικόν  
 ὠκεανόν vocamus) eo qd' a freto est

Herculeo ἀπό τοῦ Ἡρακλείου πορθμῶδ. usq; montem  
 maioris Atlantis μέγιστου ἀτλαντοσ. Iuxta descri-  
 ptionem hanc.

- Cotes κώτες promontorium 6 35 1/2 1 1/2
- Zilię ζιλία flu. ostia. 6 32 1/2
- Lix λιξ flu. ostia. 6 1/2 35 1/2
- Suburis σουβουρ flu. ostia. 6 1/2 32 1/2
- Amporicus ἀμπορικός sinus 6 1/2 32 1/2
- Salę σάλια flu. ostia. 6 1/2 36 1/2 1/2
- Sala σάλα ciuitas 6 1/2 36 1/2 1/2
- Dui δου flu. ostia. 6 1/2 33 1/2
- Atlas minor ἀτλασ ἐλάττων mons 6 36 1/2
- Cufę κούσα flu. ostia 60 1/2 32 1/2 1/2
- Rhusibis ρουσίβισ portus 6 1/2 32 1/2
- Afamę ἀσάμα flu. ostia. 30 1/2 32
- Diuris διούρ flu. ostia. 7 1/2 31 1/2
- Solis ἡλίου mons 6 1/2 1/2 31 1/2
- Mylocoras μύλοκαρασ portus 7 1/2 30
- Phtuth φθούθ flu. ostia. 7 1/2 30 1/2
- Tamusia ταμούσια 8 29 1/2 1 1/2
- Viladium υψισάδιον promonto. 7 1/2 29 1/2
- Suriga σουρίγα 8 29
- Vnę οὔνα flu. ostia. 8 26 1/2
- Agnę ἀγνα flu. ostia. 8 1/2 27 1/2 1/2
- Salę σάλια flu. ostia. 8 1/2 27 1/2
- Atlas maior ἀτλασ μέγιστον mons 8 26 1/2

¶ Septentrionale latus terminatur freto in quo  
 est post dictum promontorium



- Tingis Cęsarea τίγγισ καισαρία 6 1/2 35 1 1/2
- Vallonis δυνάδωνουσ flu. ostia. 7 35 1/2 1/2
- Exiliffa ἐξιλιφισσα 7 1/2 35 1/2 1 1/2
- Heptadelphi ἑπτάδελφοι mons 7 1/2 35 1/2 1/2
- Et Iberico ἰβηρικῶ pelago iuxta descriptionē hęc
- Abilis columna ἀβίλωνσ στῆλιν 7 1/2 1/2 35 1/2
- Phocbi φόκβου promontorium 8 35 1/2
- Iagathum ἰαγαθόν 8 1/2 35 1 1/2
- Thaludę θαλούδα flu. ostia. 8 1/2 35
- Oleastrum ολίαστρον promonto. 8 1/2 1/2 35 1/2
- Acratum ἀκρατόν 9 32 1/2 1 1/2
- Pęoniolonga ταισιόλογα 9 1/2 1/2 32
- Sestiaria σεστιαρία promontoriū 10 35
- Rhyfadirum ρυσάδιον 10 32 1/2 1/2
- Metagonites μεταγωνίτικσ promon. 10 1/2 32 1/2 1/2
- Molochthi μολοχθόσ flu. ostia. 10 1/2 1/2 32 1/2 1/2
- Maluę μαλούα flu. ostia. 11 1/2 32 1/2 1/2

¶ Oriętale latus terminat Mauritaniam Cęsaria-  
 ensi iuxta meridianū: q a Maluę fluuij ostijs usq;  
 q̄ finē pertinet: cuius gradus 11 1/2 26

Australe finem habet in gentibus interiori  
 Libyę adiacentibus iuxta lineam quę p̄fatos  
 terminos iungit.

¶ Tenent autem prouinciam iuxta fretum  
 Metagonite μεταγωνίτικα. Iuxta Ibericū pelagus  
 Socollis σοκόλλισ. Sub ipsis  
 Verues βερουήσ. Et sub Metagonite regione  
 Malices μάλικεσ. Post  
 Verbibe βερβέβου. Sub quibus  
 Salinę σαλίνοσ & Cauni κώνου. Post  
 Bacuatę βακουάται. Post  
 Pyrrū priidiū πυρρόν πρίδιον cuius gradus 9 1/2 30  
 Sub quibus Teugrensi τέυγρησίω. Post  
 Banceorbę βανουόρβου & Vacuates δυακουάταισ.

Oriętale latus tenent omne  
 Marensi μαρήνισσι & pars  
 Herpaitanorum ἑρπαισιτάνων.

¶ Montes aut sunt nominati in regione  
 Diirrus διήρρου cuius mediū gradus ha. 8 1/2 32  
 Et φάρα mons extēlus a minore Atlante ad Rhy-  
 fadirum ρυσάδιον promontoriū: qd' est in liitore.  
 Et Durdi δουρδου occidētalia: quorū gradus sunt  
 10 29 1/2 & 15 29 1/2

¶ Ciuitates insignes mediterraneę Tinganicę  
 hęc sunt

- Zilię ζιλία 6 1/2 35 1/2
- Lix λιξ 6 1/2 32 1/2 1 1/2
- Ofpinum οσπινόν 7 1/2 35 1/2
- Subur σουβουρ 6 1/2 1/2 32 1/2
- Bonafa βονάσα 6 1/2 32 1/2
- Tamufida ταμούσιδα 7 32 1/2
- Silda σίλδα 7 1/2 1/2 33 1/2 1 1/2
- Gontiana γοντίανα 7 1/2 32 1/2
- Baba βάβα 8 1/2 32 1/2
- Ptisiana πτισιάνα 9 32 1/2
- Vobrix υψοβρίξ 9 1/2 32 1/2
- Volubilis υολουβίλισ 8 1/2 33 1/2
- Erpis ἑρπίσ 10 1/2 33 1/2 1/2
- Tocolosida τοκολοσίδα 7 1/2 33 1/2
- Trifidis τρισιδίσ 9 33 1/2
- Molochath μολοχάθ 10 1/2 33 1/2
- Benta βέντα 9 1/2 33 1/2 1/2
- Galapha γαλάφα 11 32 1/2
- Oecath οικάθ 8 1/2 32 1/2
- Dorath δουράθ 9 31 1/2
- Boccanū homerū βοκκανον ἑμερον 9 1/2 29 1/2

Vala Ἰνδοῦ 50 28
Insulae autem adiacent provinciae ab occasu in exteriori mari
Pocna ταῖνα insula 5 32
Erythia ἔρυθία insula 6 29

MAVRITANIAE CAESARIENSIS SITVS. CAP. I I.



Tabula prima Aphricae. Mauritania caesariensis μαυριτανία καίσαρησις terminatur.

Ab occasu pfato Tinganicę Mauritanię latere: A septentrione Sardoo σαρδών pelago iuxta Maluc μαλούα fluuij ostium/ usq; ad Ampfage ἀμφάγα fluuij ostium.

Cuius littoris descriptio sic se habet. Post Maluc flu. ostia.

- Acra magna (hoc e Acra magnu) pmoto. 11 39
Gypsaria γυψαρία portus 11 32 32 1/2
Sigeopolis σιγαίπολις colonia 12 32 32
Alarath ἀλαράθ flu. ostia. 12 32 32 1/2
Portomagnos πορτώμαγνος. 12 32 32 1/2
Chylimath χυλίμαθ flu. ostia 13 32
Cuifa κουίφα colonia 13 32
Eudon (i. deorum) portus 13 33 33 1/2
Arsenaria ἀρσεναρία colonia 13 33 33 1/2
Carteni καρτένου flu. ostia. 12 33 33
Carenę καρῆνας. 12 33 33
Carepula καρίπουλα. 12 33 33
Carcoma καρκόμων. 15 33 33
Lagnutum λαγνύτων. 15 33 33
Apollinis ἀπόλλωνος pmoto. 15 33 33
Castra Germanorę κάστρα γερμανών. 15 33 33 1/2
Canuccis κανουκίς 16 33 33
Chilinaph χιλινάφ flu. ostia 16 33 33
Iol ἰώλ Cęsarea 17 33 33
Tipafa τίπαφα 17 33 33
Via ὄδια 17 33 33
Icosium ἰκόσιον. 18 33
Sauri σαύου flu. ostia. 18 33 33
Rhustonium ρουστόνιον 18 32 32 1/2
Rhuficbar ρουσίκιβαρ 18 32 32 1/2
Modunga μοδούγγα. 19 32 32 1/2 1/2
Serbetis σέρβετις flu. ostia. 19 32 32 1/2
Cissa κίσση. 19 32 32 1/2
Addyma ἀδύμη. 20 32 32 1/2
Rhussocorę ρουσσακορον. 20 32 32 1/2
Iomnium ἰόμνιον. 20 32 32 1/2
Rhufubirsir ρουσουβιρσίρ. 20 32 32 1/2
Rhufazus ρουσαζούς. 21 32 32
Vabar ἑναβάρ 21 32 32
Salde σαλδαί colonia 22 32 32
Nafath νασάθ flu. ostia 22 32 32
Ghobath γοβάθ. 22 32 32
Sifaris σίσαρις flu. ostia. 23 32 32
Iarfath ἰάρσάθ. 23 32 32 1/2
Audum ἀούδον pmoto. 23 32 32

Et in Numidico νομιδικῷ sinu Audi ἀούδον flu. ostia. 23 32 32
Hyfilgila υψίλιγγια 22 32
Muli μούλων flu. ostia. 22 32 32 1/2
Asarath ἀσαράθ 25 31 31 1/2
Ampfate ἀμφάτα flu. ostia. 26 31 31 1/2
Fontes fluuij 26 26

Ab oriente limites habet Aphricam iuxta Ambfagam ἀμφάγαρ fluuium usq; finem: cuius gradus sunt 26 26

A meridie Libycos λιβυκος ὑπεκείμενος. iuxta lineam que supra Getuliam γετουλίαν australes terminos iungit.

In provincia aut insigniores montes hi sunt: Turdus τούρδος mons: cuius orientalis pars gradus habet 13 29 1/2

Occidentalis pars ut dictu est 15 29 1/2 Et zalacus ζάλακος mons

Et Garaphi γάρφα montes 16 28 3/4 Et Madethubadus μαδεθούβαδος mons: cuius fines gradus habent 13 26 3/4 & 17 26

Et Cinnaba κίμναβα mons 19 26 Et Byron βύρων mons 20 31

Et Phrurgus φρουργός mons: cuius fines gradus habet 18 28 3/4 & 21 26 1/2

Garafonis/alias Saras mons 23 28 Valoa mons 22 26

Tenent autem regionem ab occasu Herpefigani ἑρπεσίγανοι. Sub montibus Chalcorycys χαλκορυκίων appellatis. Sub quibus Taladulij ταλαδούσιοι Post

Sore σόροι. Quibus magis meridionales sunt Maselyi μασέλινι Sub quibus Dryite δρυίται. Postea post Durdum montem Helulij ἑλούλιοι & Tolote τολώται &

Nachulij ναχούλιοι. usq; montes Garaphos γάρφα Taladulij aut magis orientales sunt (φουσ) usq; ad ostia Chinalaph χίνολάφ fluuij

Machulij μαχούλιοι. Sub quibus Zalacus ζάλακος mons. Et post hunc Mazices μάζικες. Postea

Banturari βαντουράριοι. Et sub Garaphis montibus Aquensij ἀκουίνσιοι. & Myceni μυκῆνιοι. & Macure μακούροι. Et sub monte Cinnaba Enabasi ἑναβάσιοι.

Qui magis orientales sunt q; Zalacus mons supra mare

Maclurebrij μακλουρέβριοι sunt. Sub quibus Tulensij Post Baniuri. sub quibus Machunes. μάχουνες. Post

Salafij σαλασίιοι ac Malchubij μάλχουβιοι. Itere magis orientales Tulensij τουλυνσίιοι sunt

Mucuni μουκύνιοι & Chitue χίτουαι. usq; ad Ampfagam ἀμφάγαρ flu. Sub his autem Cidamulij κιδάμυλσιοι. Post

Todi τῶδοι. Et apud fontes Ampfage fluuij. Ciuitates autem sunt in regione mediterranea

neq; hę Vafbaria νασβαρία 12 32 Celama κελάμα. 12 33 1/2

Vrbara ὑρβαρά. 12 32 33 1/2 Lanigara λανιγάρα. 12 33

Villacoma ἐνίλλακώμη. 12 32 Atoe ἀτώαι. 12 31 3/4

Mniara μνιάρα. 12 32 33 1/2 Tunicij τύνικιοι. 13 32 33 1/2

Astacilis ἀστακιλία. 13 32 33 1/2 Arina ἀρίνα. 12 30 30 1/2

Aripa ἀρίπα. 13 30 30 1/2 Victoria βικτωρία. 12 32 33

Giglui γίγγυλι. 12 32 32 Bunobira βουνόβιρα. 12 32 32

Vage ὑάγα. 15 30 30 1/2 Manliana μαυλιάνα. 15 28 28 1/2

Ampfarum ἀμφαρόν. 12 33 33 Opidoneon ἐπιδονεύον. colonia 16 32 32

Burca βούργα. 16 32 30 1/2



Tarrum τάρρον. 16 1/2 30  
 Garra γάρρα. 15 3/4 32 1/2  
 Zuchabbara ζουχαββαρα. 16 1/2 32 1/2  
 Irath ιράθ. 17 32  
 Teniffa τέμισσα. 17 1/2 31 3/4  
 Lamida λάμιδα. 18 1/2 32 1/2  
 Vaffana υάσσανα. 19 3/4 31 3/4  
 Cafmara κασμαρα. 18 3/4 30 1/2  
 Biniffa βίνισιττα. 18 1/2 30 1/2  
 Pigaua πίγαυα. 19 1/2 30 1/2  
 Nigilgia νιγιλγία. 18 1/2 30 1/2  
 Thilifima θισιζίμα. 18 1/2 29 1/2  
 Chazala χαζάλια. 17 3/4 32 1/2  
 Aquę calidę υάτα θερμά colonia 18 32 3/4  
 Phloria φλωρία. 19 1/2 31 3/4  
 Ofpidium οσπίδιον 19 3/4 31 3/4  
 Laudia λουδία. 19 1/2 29 1/2  
 Tuca τούκα. 20 31 1/2  
 Badea βάδεια. 20 30 1/2  
 Cafmara γέσμαρα. 18 32 1/2  
 Symcetha σύμειθα. 20 32 1/2  
 Thibinis θιβιμισ. 21 31 3/4  
 Izeutha ιζεύθα. 21 33  
 Auximis άυξιμισ. 21 29 1/2  
 Et iuxta Phalmij φαλμίου flu. fontes: qui amni Sabę σαβα admifcetur.  
 Suburgia σουβουργία. 21 28 1/2  
**C** Postea iterę ab alio principio ciuitates hęc:  
 Thudaca θουδάκα. 20 1/2 32 1/2  
 Tigis τιγίς. 19 1/2 32 1/2  
 Turaphilum τουράφιλον. 21 1/2 31 1/2  
 Sudaua σουδάουα. 22 32  
 Tufiatath τενσιατάθ. 32 1/2 31 1/2  
 Vifara υισσάρια. 22 30 1/2  
 Vazagada υαζαγαδά. 22 1/2 30 3/4  
 Auzugia άυζυγία. 22 3/4 29 1/2  
 Tubuliptus τουβούσιπτος. 23 1/2 31 1/2  
 Rhobonda ροβόνδα. 23 1/2 31 1/2  
 Aufum άυσουμ. 23 30 1/2  
 Zaratha ζαράθα. 23 1/2 30 1/2  
 Nababurum ναβάβουρον. 23 30  
 Vitaca υιτάκα. 23 1/2 29 1/2  
 Thubuna θουβούνα. 23 1/2 28 1/2  
 Thamaritha θαμαριθα. 23 3/4 27 1/2  
 Augala άυγάλα. 22 1/2 31 1/2  
 Suptus σούπτος. 22 1/2 30 1/2  
 Ippa ίππα. 22 1/2 31 1/2  
 Vmiceęga υμισέκαγα. 25 3/4 30  
 Sitici σιτικί colonia 26 29 1/2  
 Tummara τουμμαρα. 20 29  
 Germiana γερμιάνα. 26 28 1/2  
 Pępia παιπία. 22 1/2 28 1/2  
 Vefcethra υεσκέθρα. 22 1/2 26 1/2  
 Aeęa άεγα. 26 27 3/4  
 Taruda ταρούδα. 25 1/2 25 1/2

**C** Insula huic adiacet cum ciuitate insigni: & ipsa vocatur Iulia Cęfarea ιουλία καισάρια insula: in qua ciuitas eiusdem nominis: cuius gradus sunt 17 1/2 33 1/2

**C** APHRICAE SITVS. CAP. I I I.

**C** Tabula secūda Aphricę.

**A**phricę άφρικίης. **C** Latus occidētale terminatur Mauritania Cęsariensis iuxta expositā lineam Ampfagę fluuij.

**C** Septentrionale pelago Aphricano quod ab Ampfagę fluuio usq; ad interiora magne Syrtis μεγάλης σύρτιος pertinet. Cuius descriptio sic se habet.

Post Ampfagę flu. ostia.

**C** In sinu Numidico νουμίδικον  
 Eius intima 27 31 1/2  
 Colops magnus κόλοψ μέγας ή κονοψου. 27 1/2 52 1/2  
 Triton τρίτον promontorium 27 1/2 32 1/2  
 Rhuficada ρουσικάδα. 27 1/2 32 1/2  
 Vzycath υζυκάθ. 28 3/4 32 1/2  
 Olcachites ολκαχίτης sinus 28 1/2 32  
 Tacatya τακατύα. 29 32 1/2  
 Colops κόλοψ paruus 29 1/2 32 1/2  
 Siur σιούρ portus 29 1/2 32 1/2  
 Hippi ίππου promontorium 30 32 1/2  
 Stoborum στόβουρον promontorium 30 32 1/2  
 Aphrodisium άφροδισίου colonia 30 1/2 33 1/2  
 Hippon regia ήππων βασιλική. 30 1/2 32 1/2  
 Rhubicati ρούβρικατού flu. ostia. 30 1/2 32 1/2  
 Thabraco θάβρακα colonia 31 1/2 32 1/2  
 Apollinis sacrum άπόλλωνος ιερόν. 31 1/2 32 1/2  
 Vtica 32 32 1/2  
 Neptuni αρε νεπτόνους βωμοί. 32 32 1/2  
 Hippon ήππων διόρυτος. idest equorum citatio 32 32 1/2  
 Thiniffa θίνισσα. 33 32 1/2  
 Apollinis άπόλλωνος promontorium 33 1/2 33 1/2  
 Itica ίτικί. 33 1/2 32 1/2  
 Cornelij castrametatio κορνελίου παραιβόλ. 33 1/2  
 Bagardę βαγάρδα flu. ostia. 31 32 1/2  
 Carthago urbs magna καρχιδών μέγα άστν. 32 1/2 32 1/2  
 Catadę κατάδα flu. ostia. 32 1/2 32 1/2  
 Maxulium μαξούλιον. 35 32 1/2  
 Carpis καρπίς. 35 33  
 Nisua νισούα. 35 33 1/2  
 Clypea κλυπέα. 35 33 1/2  
 Hermęa ήρμεία promontorium 35 33 1/2  
 Aspis άσπίς. 35 1/2 33 1/2  
 Curobis κουροβίς. 35 1/2 33 3/4  
 Neapolis νεάπολις colonia 35 1/2 33  
 Siagul σιαγούλ. 35 32 1/2  
 Aphrodisium άφροδισίου. 36 1/2 32 1/2  
 Adrumictus άδρουμίκτος colonia 36 1/2 32 1/2  
 Rhespina ρήσπινα. 36 1/2 32 1/2  
 Leptis parua λεπίς μικρά. 36 3/4 32 1/2  
 Thapsus θάψος. 37 1/2 32 1/2  
 Achola άχολα. 37 1/2 32 1/2  
 Rhufpe ρούσπε. 38 32 1/2  
 Brachodis βραχώδης promontorium 38 1/2  
 Vifla υίσλλα. 38 3/4 32 3/4  
 Taphrura ταφρούρα. 38 1/2 32  
**C** Syrtis paruę σύρτιος μικράς.  
 Theęę θεάνα. 38 1/2 31 1/2  
 Macodama μακοδάμα. 38 1/2 31 1/2  
 Trigonis τρίγωνος flu. ostia. 38 1/2 30 1/2  
 Tacapa τακάπα. 38 1/2 30 1/2  
 Sichtis σιχίς. 39 1/2 30 1/2  
 Hedara ήδαρα ciuitas iuxta finem 26 31 1/2  
 Zitha ζίθα promontorium 20 1/2 31 1/2  
 Sabatra σαβάτρα. 21 31 1/2  
 Pisindon πισινδών portus 21 1/2 31 1/2  
 Eoia έωια. 21 1/2 31 1/2

Garapha γαραιφά portus 21 1/2 31 1/2  
 Neapolis νεάπολις. que &  
 Leptis λεπτις media 22 31 1/2  
 Cinyphi κινύφου flu. osti. 22 1/2 31 1/2  
 Barathia βαραθία. 22 1/2 31 1/2  
 Cinsterna κίνστερνα. 22 1/2 31 1/2  
 Tricorum τριχόρων promontorium 23 1/2 31  
 Syrtis magnæ σύρτιος μεγάλης.  
 Macomaca μακομάκα villa 23 1/2 30 1/2 1/2  
 Aspis άσπις. 23 1/2 33  
 Sacciaza σακκιάζα colonia 23 1/2 30  
 Pyrgisephanta πυργισέφραντα. 22 1/2 29 1/2  
 Pharaxa φάραξα villa 22 1/2 29  
 Isporis ισπορίς villa 25 29  
 Hippi ήπιων promonto. 26 29  
 Phileni φιλείνου villa 26 1/2 29  
 Sub hac eiusdē noīs arx fūt terminus Aphricę.  
 Orientale vero latus terminat post interiora Syr-  
 tis: inde linea versus Austrum ducta iuxta Cy-  
 renaicam κίρηναικήν usq; finē: cuius gradus sunt  
 27 25  
 Meridionale vero latus terminatur linea: que ex-  
 positos duos fines iungit iuxta Gętuliā & de-  
 ferta Libyę.  
 Montes in prouincia insignes habentur  
 Buzara βουζάρα mons: cuius pars orientalis gradus  
 habet 23 27  
 Et mons Audus άυδύος. 28 1/2 29 1/2  
 Et Thamnes θάμνης mons: cuius limites gradus  
 habent 29 1/2 27 1/2 & 32 29 1/2  
 Ex quo monte Bricatus βρικατός flu. Et mons qui  
 dicitur Cirna κίρνα. 33 30  
 A quo Paludes inuicem contigę.  
 Hipponetes ήππονητικος scilicet palus 32 1/2 32 1/2  
 Et Sifara σισάρα palus 33 31  
 Et Mampfarus μάμφαρος mons: cuius fines habēt  
 gradus 33 29 1/2 & 30 1/2 22 1/2  
 A quo Bragodas βραγώδας fluuius decurrit.  
 Et mons qui vocatur Dius 2100. (hoc est Iouis)  
 37 1/2 31 1/2  
 Et Vsaletus υσαλέτος mons: cuius fines gradus  
 habent 37 28 & 39 1/2 26 1/2  
 A quo fluit Triton τριτόων amnis:  
 Et in ipso paludes  
 Tritone τριτόων palus 38 1/2 29 1/2  
 Et pallas παλλάς palus 38 1/2 29 1/2  
 Et que vocatur Libya λιβύα palus 38 1/2 29 1/2  
 Et Silius σιλίος mons 20 1/2 29 1/2  
 Et Thizibius θιζίβιος mons 22 1/2 29  
 Et Zuchabari ζουχαβάρη. cuius fines gradus habēt  
 20 20 1/2 & 23 1/2 26 1/2  
 A quo defluit Ciryphus κίρυφος fluuius.  
 Et Acabe άκάβη fons: cuius gradus sūt 25 1/2 26 1/2  
 Tenent autem occidentalia Aphricę  
 usq; ad mare.  
 Cirtesi Cannabathre κερτησιοί καιναβάθραι.  
 Post quos versus solis ortum  
 Iontij ιοντιοί.  
 Et Numidiam νυμιθίαν nouam puinciā usq; Ta-  
 bracā τάβρακα. Post Mideni μίθνοι & q iuxta  
 Carthaginē καρθηγονίαμ sunt. Sub quibus  
 Libyphęnices λιβυφόνικες.  
 Post usq; paruam Syrtis  
 Machyni μαχύνη & Ciniij κίνιοι  
 Magis orientales & usq; ad Cinyphū κίρυφον flu-  
 uium Nigitimi νιγίτιμοι. Et circa fluuiū ipsum

Lotophagi λωτοφαγοί.  
 Postea apud magnam Syrtim  
 Samamicę σαμαμική. Et deinde  
 Nicētiή νικητιοί. Quibus subiacent  
 Eleones ελεώνες.  
 Ite: aut Cirtesijs κερτησιών & Numidia au-  
 straliores: sub Audo monte sunt  
 Misulami μίσουλάμοι. Sub quibus  
 Nattabyte νατταβύται. Post  
 Nisibes νισιβες.  
 Sub Mysenis μύσηνων autem  
 Miedē μιάθειοι. Sub quibus  
 Musuti μούσουτοι. Post sub Thamne monte  
 Saburbures σαβουρβουρες. Sub quibus  
 Aliardi άλιάρδοι & Sitaphius σιταφίον campus.  
 A meridie autem Libyphęnicum est  
 Bazacites βαζακίτης regio. Sub qua  
 Zete ζέται. Postea  
 Cerophę κεροφεινί & Marmari μάρμαροι supra  
 eiusdē nominis montē. Sub monte aut sunt  
 Matuturiј ματουτούριοι. Sub vero Machynis sūt  
 Mochryes μόχρηες. Post  
 Gephes γηφές. Post quos  
 Mimaces μίμακες.  
 Et sub Vagalato ναγαλάτου monte  
 Vzara υζάρα & principium  
 Libyę defertę τήσ ερήμου λιβύας.  
 Similiter autem sub Cinithia κινιθία sunt  
 Sigiplosij σιγίπλώσιοι. Post  
 Achemones άχαιμονές. Post  
 Muturgures μουτούργουρες. Sub quibus  
 Muchruuij μονχρουνύοι. Sub  
 Nigitimis νιγίτιμων autem sunt  
 Astacures άστακούρες. Sub Lothophagis  
 Eropci έρωπείοι. Postea  
 Dolopes δολοπες. Sub quibus  
 Erebidę έρεβείδοι. Sub aut Samamicę sunt  
 Damenij δαμίνιοι. Post  
 Nygbeni νυγβηνοί. Sub quibus  
 Nycpij νυκπιοί. Sub Nycpijs aut & Elzorum  
 ελοϊών. Macę Syrite μακείοι σήριται & deferta  
 Libyę.  
 Ciuitates aut in prouincia mediterraneę inter  
 Ampfagā fluuiū & Cithabracā ciuitatē sunt  
 Cirtesiorum κερτησιών quidem  
 Cirta iulia κερταιουλία 26 1/2 31 1/2  
 Mireum μίρεον 26 1/2 33  
 Vga υγά. 28 31 1/2  
 Lares λάρες. 27 1/2 30 1/2  
 Apari άπαρί. 27 1/2 29 1/2  
 Azama άζαμά. 27 27 1/2 1/2  
 Numidię nouę νυμιθίας νεας.  
 Culuca κουλουκά colonia 28 1/2 32 1/2  
 Thunudromu θουνούδρομου colonia 28 1/2 30 1/2  
 Aspucra άσπυκρά. 29 1/2 32 1/2  
 Similti σίμισθον. 29 31 1/2  
 Thuburnica θουβουρνίκα colonia 30 31 1/2  
 Tuca τούκα. 29 1/2 31 1/2  
 Thieba θίεβα colonia 29 1/2 30 1/2 1/2  
 Thurburica θουβουρσίκα. 29 1/2 30 1/2  
 Vabi υκίβη. 30 29 1/2 1/2  
 Gausaphna γάουσαφνα. 29 1/2 31  
 Lambesa λάμβαισα. 29 30  
 Legio tertia Augusta λεγίον γ' αυστία.  
 Thurburtis θουβουρτίς. 29 1/2 28 1/2  
 Bullaria βουλδαρία. 30 1/2 31 1/2

Sicauendria σικαυενδρία 30 1/2 30 1/2  
 Assurus ασσυρος 30 1/2 30 1/2  
 Narangara ναραγγάρα 30 50 0  
 Thebesta θεβέστη 30 1/2 29 1/2  
 Thunufda θυνούσδα 31 1/2 32  
 Madurus μάδουρος 32 31 1/2  
 Ammedera αμμαιδάρα 32 0 30 1/2  
 Thanatuda θανατόνδα 32 29 1/2  
 Gazacupada γαζακουπάδα 30 0 29 1/2  
 Gedna γέδνα 31 1/2 29 1/2

Inter aut Thabracam ciuitatem & Beagra-  
 dam θαβρακάδα fluiuium

Canopeli κανώπελι 32 1/2 32 1/2  
 Vzanum βζανόν 33 1/2 32 1/2  
 Thifca θίφικα 33 1/2 32  
 Cipira κίπιρα 32 31 1/2  
 Theudali θευδαλί 33 1/2 31 1/2  
 Auitta αουίττα 33 1/2 30 1/2  
 Tobros τόβρος 32 30 1/2  
 Elica έλικά 32 1/2 30 1/2  
 Tucca τούκκα 32 29 1/2  
 Dabia δαβία 33 29 1/2  
 Bendena βένδνα 32 1/2 29 1/2  
 Vazua βάζουα 33 1/2 29 0  
 Nensa νένσα 32 0 28 1/2  
 Aquē calidē άκατα θερμά 33 1/2 28 1/2  
 Zigira ζίγίρα 38 0 27 1/2  
 Thafia θάφια 33 27 1/2  
 Thunuba θυνύβα 33 1/2 27 1/2  
 Musta μούστη 33 1/2 27 1/2  
 Themifca θέμισκα 32 1/2 28 1/2  
 Zamacizon ζαμακίζων 32 1/2 28  
 Timica τίμικα 32 1/2 27 1/2  
 Turcubis τουρκουβίς 35 1/2 28 0

Inter Bragadam βραγάδα amnem & Trito-  
 nem τρίτονα fluiuium sub Carthagine

Maxula vetus μαξούλα παλαιά 32 0 32 1/2  
 Vol βούλ 32 1/2 32 1/2  
 Thimiffa θίμισσα 35 32 0  
 Cuina κούνα colonia 35 1/2 31 1/2  
 Vthina ύθινα 32 1/2 31 1/2  
 Abdira άβδίρα 32 1/2 30 1/2  
 Medicara μεδικάρα 35 1/2 30 1/2  
 Thuburba θυβουρβά 35 30 0  
 Tucma τούμμα 35 1/2 30 0  
 Bullamenfa βουλάμνυσα 32 1/2 30  
 Carbica κάρβικα 36 30  
 Nuroli νουρόλι 32 1/2 29 1/2  
 Ticelia τίκελία 32 1/2 29  
 Safura σαφούρα 36 29 1/2  
 Cilma κίλμα 35 1/2 29 0  
 Vetillium βετίλλιον 36 1/2 29  
 Thabba θαββά 35 1/2 28 1/2  
 Tichefa τίχεφα 36 28 1/2  
 Neteta νετέτα 36 27 1/2  
 Bunthum βύνθον 35 1/2 29 1/2

Sub Adrumepro άδρουμπετρον ciuitate

Almēna άλμείνα 35 1/2 33  
 Vticna ύτίκνα 35 1/2 32 1/2  
 Chraufa χράουσα 36 32 1/2  
 Turxa τούρξα 35 1/2 31 1/2  
 Vlizibirra βολίζιβίρρα 36 31 1/2  
 Orbita όρβίτα 36 1/2 32 1/2  
 Vzita βζίτα 36 1/2 32 1/2  
 Gifira γίφίρα 36 1/2 31 1/2  
 Zurmantum ζούρμαντον 37 31 1/2  
 Zalapa ζαλάπα 36 1/2 31 1/2

Augustum άύγουστον 36 1/2 30 1/2  
 Leg λικί 36 1/2 30 1/2  
 Auidus άυίδους 35 1/2 30  
 Vbata ύνβάτα 36 1/2 29 1/2  
 Tifurus τίσουρος 36 1/2 28 1/2  
 Vfdrus ύνσδρος 37 1/2 32 0  
 Vzecia βζέκία 37 1/2 32 0  
 Setienfis σέτινφισ 37 1/2 31 1/2  
 Lafica λασίκα 37 0 31 1/2  
 Byzacina βυζάκιννα 37 1/2 30 1/2  
 Targarum τάργαρον 37 1/2 30 1/2  
 Bararos βάραρος 37 30 1/2  
 Capfa κάφα 37 1/2 29 1/2  
 Putea πούτα 37 1/2 29 0  
 Caraga κάραγα 38 0 31 1/2  
 Murius μούριος 38 0 31 1/2  
 Zugar ζούγαρ 38 30 1/2

Inter autem duas Syrtis ciuitates ηε

Chuzis χουζίς 39 1/2 30  
 Sumucis σουμουκίς 27 30 1/2  
 Pifinda πίσινδα 21 31 0  
 Sabrata σαβρατά 21 1/2 30 1/2  
 Syddenis σύδδνίς 21 1/2 31 0  
 Azuis άζουίς 22 1/2 31 0  
 Gerifa γέριφα 32 30 1/2  
 Ifcina ίσκινα 23 1/2 39 1/2  
 Ammonis άμμωνίς 22 30 1/2  
 Amuncla άμουκλίνα 22 1/2 30 0  
 Musta μούστη villa 22 1/2 28 1/2  
 Butta βούττα 22 1/2 28 1/2  
 Tega τέγα 22 1/2 27 1/2  
 Durga δούργα 23 26 1/2  
 Sycapha σύκαφα 23 1/2 30  
 Vddita ύνδδίτα 23 1/2 28 1/2  
 Galyba γαλίβα 23 1/2 28 1/2  
 Thagulis θαγουλίς 22 1/2 29

Insule adiacent Aphricę iuxta continentē ηε

Hydras ύδρας insula 28 33  
 Calatha καλάθη insula 31 33 1/2  
 Dracontinus δρακόντινος insula 33 1/2 32 1/2  
 Aegimius άιγίμιος insula 31 1/2 33 1/2  
 Larunefie λαρονέσιαι insule due 37 33 1/2  
 Lopadufa λοπάδουσα insula 39 33 1/2  
 Aethusa άθουσα insula 39 1/2 33 1/2  
 Cercina κέρκινα insula & ciuitas 39 32 1/2  
 Lotophagitis λοτοφαγίτις insula: in q̄ ciuitates due  
 Gira polis γιράπολις 39 1/2 31 1/2  
 Minix μίριξ ciuitas 39 1/2 31 1/2  
 Misynus μίσηνος insula 22 1/2 30 1/2  
 Pontina ποντίνα insula 25 1/2 30 1/2  
 Gea γεία insula 26 29 1/2

Pelagicę πελαγίαι insule Aphricę ηε sunt:

Cofira κόσιρα insula & ciuitas 37 1/2 32 1/2  
 Glauconis γλαυκόνιος insula & ciuitas 37 1/2 32  
 Melita μελίτη insula: in qua ciuitas eiusdem nomi-  
 nis 38 1/2 32 1/2  
 Et Chersonesus χερσόνησος 38 1/2 32 1/2  
 Et ήρας (.i. Iunonis) sacrum 39 32 1/2  
 Et Herculis sacrum 38 1/2 32 1/2

CYRENES SITVS.

CAP. IIII.

Tabula tertia Aphricę.

Cyrenaica κυρηναϊκή prouincia limites habet  
 Ab occafu Syrtis magnam σύρτις μεγάλης &  
 Aphros άφρος iuxta lineam que a Philenis aris  
 από φιλαίων βορείων versus meridiē pertinet usq̄

CLAVDII PTOLEMAEI

finem: cuius situs habent gradus 26 1/2 29

A septentrione Libycum pelagus... Cuius descriptio sic se habet.

Post Philenam villam... Auotmalax praesidium...

Drepanum promontorium... Hyphalgeomus...

Diarcea portus... Heraclea...

Dicherlis praesidium... Boreum promontorium...

Bryon littus... Pentapolis...

Beronica & Hesperides... Lathenis flu. osti.

Arfinoe... Teuchira...

Ptolemais... Aufigda...

Aptuchi sacrum... Phycus promontorium & castellum...

Apollonia... Naustathmus portus...

Erythrum... Cherfis villa...

Zephyrium promonto... Darnis...

Ab ortu solis fines habet Marmarice...

partem: iuxta extensam lineam a Dardanide...

A meridie deferta Libye iuxta lineam coniungen...

tem duos terminos. Habet autem provincia montes Herculis appella...

ros Thecnas... Et iuxta Paliurum paludem: in qua...

Conchylum... Tenent autem provinciam sub Pentapoli quide...

Barcite... Chetca villa...

Zagylis villa... Selinus portus...

Trifarchi villa... Aspis...

Parctonium... Pythis promonto...

Geasgony portus... Calli promonto...

Zygis portus... Hermea promonto...

Phcenice portus... Antiphra villa...

Derris promonto... Leucasis portus...

Glaucum promonto... Nomi Mareoti littoris...

Chyma villa... Plinthina...

LIBER QUARTVS

Hydra... Alybacca...

Thantis... Cenopolis...

Phalacra... Marabena...

Auretina... Acabis...

Maranthis villa... Agdan villa...

Echinus villa... Philonis villa...

Arimantis villa... Insule autem iuxta regionem sunt...

Myrmex... Lea insula...

MARMARICAE LIBYAE ET TOTIVS AEGYPTI DESCRIPTIO.

CAP. V. Tabula tertia Aphricae.

Marmarica cum Aegypto terminatur

Ab occasu Cyrenaica iuxta lineam...

per Dardanidem civitatem & parte interioris Libye...

sub eodem meridionali usque finem: cuius gradus...

A septentrione Aegyptiaco pelago iuxta littoris...

descriptionem hanc. Marmarice praefectura...

Azylis villa... Chersonesus magna...

Phthia portus... Paliurus...

Batrachus portus... Petre parus...

Antipyrgus... Senthranus...

Cateonium... Ardunis...

Libye Nomi littus... Panormus portus...

Catabathmus... Aenesisphura portus...

Zygris villa... Chetca villa...

Zagylis villa... Selinus portus...

Trifarchi villa... Aspis...

Parctonium... Pythis promonto...

Geasgony portus... Calli promonto...

Zygis portus... Hermea promonto...

Phcenice portus... Antiphra villa...

Derris promonto... Leucasis portus...

Glaucum promonto... Nomi Mareoti littoris...

Chyma villa... Plinthina...

Cherfonefus parvus portus 60 31 1/2  
 Totius Aegypti ἀγύπτου metropolis  
 Alexandria ἀλεξάνδρεια 60 1/2 31  
 Menelēti μεμελαιίου metropolis  
 Canabus καναβος 60 1/2 31 1/2  
 Nili ὄλου ostia. 60  
 Heracleoticū Ἡρακλειωτικὸν ostiū 60 1/2 31 1/2  
 Bolbitinum βομβίτινον ostium 61 1/2 31 1/2  
 Sbeniticū σβενιτικὸν ostium. 61 1/2 31 1/2  
 Tineptimi τίνεπτιμί φενδόστομόν. 61 1/2 31 1/2  
 Diolcus διολκός φενδόστομόν. i. malum ostiū 62 1/2 31 1/2  
 Pathmiticum παθμιτικὸν ostium. 62 1/2 31 1/2  
 Mendesium μενδισιόν ostium 62 1/2 31 1/2  
 Taniticum τανιτικὸν ostium. 63 1/2 31 1/2  
 Pelusiacum πελουσιακὸν ostium. 63 1/2 31 1/2  
 Pelusium πελουσίον ciuitas 63 1/2 31 1/2  
 Gerenoium γερηνόριον. 63 1/2 31 1/2  
 Casiotidis κασιώτιδος.  
 Casium κάσιον 63 1/2 31 1/2  
 Eucregma strobonidis εὐκρηγμα στρόβωνιδος. portus 63 1/2 31 1/2  
 Ostracina ὄστρακινὴ 62 1/2 31 1/2  
 Rhinocorura ῥινοκόρουρα. 62 1/2 31 1/2  
 Anhedon ἀνήδων. 72 1/2 31 1/2  
 Ab oriente terminatur parte Iudaeae Ἰουδαίας. ab Anhedone ἀνήδωνος flu. usq; finē: cuius gradus 62 1/2 30 1/2  
 Et inde Arabia petrea ἀραβίασ πετραίασ usq; Catheram καθήραν ciuitatem interioris sinus Arabiae: cuius gradus 63 1/2 29 1/2  
 Et parte Arabici sinus iuxta litoris descriptionem hanc. Post interiorē sinum praefatum qui gradus habet 63 1/2 29 1/2  
 Arsinoe ἀρσινόη. 63 1/2 29 1/2  
 Clyma κλύσμα praefidiū 63 1/2 28 1/2  
 Drepanum δρέπανον promonto. 62 27 1/2  
 Myformus μύσφομος. 62 1/2 27 1/2  
 Philoteris φιλωτέραισ portus 62 1/2 26 1/2  
 Aiax αἶας mons 32 1/2 26 1/2  
 λευκός. idest Albus portus 62 1/2 36  
 Acabe ἀκάβη mons 62 1/2 25 1/2  
 Nechesia νεχέσια. 62 1/2 25 1/2  
 Smaragdus σμάραγδος mons 62 1/2 25 1/2  
 Lepta λεπτὴ promonto. 62 1/2 22 1/2  
 Berenice βερνίκη. 62 1/2 23 1/2  
 Pentadactylus πενταδάκτυλος mons 62 1/2 23 1/2  
 Batium βάτιον promonto. 65 23  
 A meridie limites habet lineā inde extensam usq; praefatum finem in Libya: iuxta quam post Aegyptum Aethiopia sita est.  
 Mōtes autē in prouincia insignes sunt hi:  
 Balcifaorū βαλκισαῶν. cuius mediū 52 1/2 30  
 Et Anagombri ἀνάγομβρα montes 52 27 1/2  
 Et Atyphus ἀτυφος mons 55 30 1/2  
 Et Aspis ἀσπίς mons 57 1/2 30 1/2  
 Et Ogdamus ὄγμαμος mons 58 29 1/2  
 καὶ τὸ θιμώδες. i. arenosus mons 58 1/2 20 1/2  
 Et Azar ἄζαρ mons: cuius fines 51 1/2 32 1/2 & 53 23 1/2  
 Et Libyci λιβυκα ab occidentali plaga Nili amnis: quorum fines 61 29 & 66 23 1/2  
 Paludes autem hęc sunt:  
 Cleartis κλεαρτίσ palus 52 26 1/2  
 Lacci λάκκοι palus 55 1/2 26 1/2  
 Lycomedis λυκομειδίων palus 57 22

Solis fons ἡ τοῦ ἰωάννου κρήνη. 58 1/2 28  
 Maria μαρία palus 62 30 1/2  
 Mceridis μοιρίδος palus 63 29 1/2  
 Et Sirbonis σίρβωνος palus 62 1/2 31  
 Tenent autem plagam magis septentrionalē Marmaricę Nomi  
 Libyarchę λιβυάρχαι. & Aniritę ἀνιρίται. & Bassachitę βασσαχίται. Sub quibus Apotomitę ἀποτομίται.  
 Postea qui etiam his australiores sunt: Aufilei αὐσίλει. quorum gradus 52 1/2 28  
 Post quos Nafamones νασαμῶνες. & Bacatę βακται. Post Anachisę ἀναχίσαι. & Tapanitę ταπανίται.  
 Post quos Sentites σέντιτες. & Obilę ὀβίλαι. Postea Ezari ἐζάραι.  
 Libyę autē Nomi quę supra mare sunt colūt Zygitę ζυγίται. & Chattani χαττανί. & Zyges ζυγίς.  
 Australia vero Buzes βουζέισ. & Ogdemi ὄγμαμοι Post quos Adymachidnę ἀδυσμαχίδωναι. Postea Ammoniacā ἀμμωνιακὴ regio: cuius gradus 55 1/2 28  
 Post Anagambri ἀνάγαμβροι. Post Iobacchi ἰόβακχοι. Et Rhuditę ῥουδίται.  
 Mareoti μαριότου vero pars quę mari imminet Tenie ταμιά dicit. Interiora autē tenēt Gonias γωνιάται. & Profoditę προσοδίται Post quos Scytica σκυτική regio: cuius situs 60 1/2 36 Et Mastitę μαστίται. His etiā australiora incolūt Nitriatę νιτριάται. & Oasitę οασίται. quorum gradus 59 1/2 22 1/2  
 Post quos Libyęgyptij λιβυαγύπτου  
 Iuxta autem totam lineam lateris Marmaricę/ac Libyę peruenit Diammos διάμμος. & Abrochos ἀβροχος regio.  
 Littora vero totius Arabię ἀραβίαν tenent Arabes ἀραβες Aegyptij ἰχθυοφάγοι ἀγύπτου ἰχθυοφάγοι in quibus dorfa montium sunt: Troigi lapidis mōtis τραίγον λίθου ὄρουσ 62 1/2 29 1/2  
 Et Arabasthreni ἀραβαστρηῶν montis 63 28  
 Et Porphyriti πορφυρίτου mōtis 63 26 1/2  
 Et Magni lapidis μέγαρος λίθου. 63 22 1/2  
 Et Basaniti βασανίτου lapidis 62 23 1/2  
 In Marmarica quędē villę mediterraneę hęc sunt: Leucoe λευκοί 51 1/2 31  
 Mocchyris μοκχίρης. 52 1/2 31  
 λευκαί. i. albę Camini κάμινοι. 53 1/2 30 1/2  
 Menelaus μενέλαος. 53 1/2 31  
 Gephara γεφάρα. 52 30 1/2  
 Mufuchis μουσουχίς. 53 1/2 30 1/2  
 Mafadalis μασσαδάλις. 51 1/2 30 1/2  
 Abadebe αβαδέβαι. 51 1/2 30  
 λευκαί. hoc est albę Nape νάσαι. 52 1/2 30 1/2  
 Tacaphoris τακαφορίς. 53 1/2 30 1/2  
 Dioscoron διοσκόρων 52 1/2 38 1/2  
 Migo μίγω. 53 1/2 28 1/2  
 Saragina σαραγίνα. 53 1/2 28  
 Alo ἄλω. 53 1/2 28 1/2  
 Mazacilla μαζάκιλλα. 52 1/2 26 1/2  
 Billa βίλλα. 52 1/2 25 1/2  
 Et in Autilis ἀυτίλων & in Nazamonibus νασαμῶνων

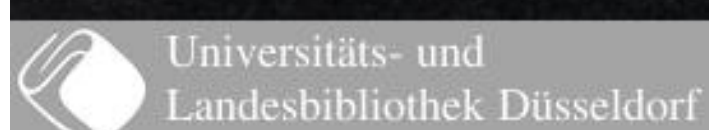

CLAVDII PTOLEMAEI

Aufila ἀνσίλια 52 2 28  
 Et μαγροῦ τόπος i. Magri locus 52 3 27 2 3  
**¶** Libyę autem Nomi villę hę:  
 Tachorfa ταχέρσαι 52 2 30 2 3  
 Azicis ἀζικία 55 31  
 Nemefium νημέσιον 55 2 30 2 3  
 Tifarchi τισάρχον 55 2 30 2 3  
 Philonis φίλωνος 55 2 30 2 3  
 Sophanis σωφαινοῦς 56 2 30 2 3  
 Bibliaphorium βιβλιοφύριον 55 3 30 3  
 Scopra σκοπρία 56 3 30 2 3  
 Callij καλλιῶν 57 30 2 3  
 Laodamantinū λαοδαμακτινον 57 2 31  
 Carabathus paruus καταβαθὸς μικρός 58 30 2 3  
 Pedonia πεδωνία 58 3 31  
 Pnigeus πνιγεύς 58 2 30 2 3  
 Glaucum γλαυκόν 59 30 2 3  
 Tuccitora τυκκίτορα 55 3 30 2 3  
 Thanuthis θαυούθις 55 3 29 2 3  
 Pednopum πέδνονον 57 2 29 3  
 Climax κλίμαξ 57 3 30 2 3  
 Siropum σίροπον 56 3 28 2 3  
 Mareotis μαριώτις 58 28 3  
**¶** Et in Ammonica ἀμμωνικῶν  
 Alexandri statio ἀλεξάνδρου παρεμβολή 56 2 28  
 Et Ammon ἀμμωνίαις ciuitas 55 2 28  
**¶** Meroti μεριώτων Nomi ciuitates & vil-  
 lę hę:  
 Manocaminū μανοκάμινον 59 3 30 2 3  
 Halmyra ἑλμύρα 59 3 30 2 3  
 Tapoliris ταπολίρις 59 2 31  
 Cobij κοβιῶν 59 3 30 2 3  
 Antiphilu ἀντιφίλων 59 2 30 2 3  
 Hierax ἱέραξ 59 3 30 2 3  
 Phamothis φαμουθία 60 30 2 3  
 Palęmaria παλαιμαρία villa 60 30 2 3  
**¶** Et in Scitiaca regione  
 Sciathis σκιάθις 60 3 30 2 3  
**¶** Et circa paludem Mceridis μοίριδος  
 Bacchis βακχία 60 2 29 3  
 Dionysia διονυσία 60 2 29  
**¶** Et in Oasitis οασίτων  
 Oassis οασίς parua 60 2 28 2 3  
 Oassis οασίς magna 59 2 26 2 3  
**¶** Ipse aut Nilus & Nomi q̄ circa ipsum sunt:  
 Pręterea insigniores ciuitates sic se se habent.  
 μέγα δέλτα i. magnū delta vocatur id iuxta quod  
 scinditur fluuius dictus.  
 ἑραβὸς δαίμων hoc est bonus Genius: & per ostiū  
 Heracleoticū ἑρακλειωτικῶν defluit in amnē appella-  
 tū Bubasticū βουβαστικῶν qui effluit per ostium  
 Pelusiacum πελουσιακῶν in dictum Bubasticum.  
**¶** Situs aut est scissionis ad Deltā 62 30  
 Vocat̄ vero & μικρὸν δέλτα i. paruum delta / id iux-  
 ta quod scinditur Bubasticus fluuius: fluens in  
 amnem Bufiriticum βουσιριτικῶν q̄ excurrit per  
 Pathmeticum παθμητικῶν ostium.  
**¶** Habet aut parū Delta gradus 62 3 30 3  
 Posset & appellari τρίτον δέλτα i. tertium delta ali-  
 ud a prędictis: iuxta quod scinditur Bubastis-  
 cus ad fluuium per Tribęα τρίβηα ciuitatem ex-  
 currentem: & per Pineptim i. πινεπτιμῶν ostium  
 egredientē: cuius & ipsius tertij Deltę gradus  
 sunt 62 2 30 1 2  
 Iuxta autem magnū Delta educitur ἀπὸ τοῦ ἑραβὸς  
 δαίμονος i. a bono Genio fluuius ad sep̄την ἡμέραν

LIBER QVARTVS

prior: qui vocat̄ Phermuthiacus φερμουθιακὸς flu-  
 uius: q̄ fluit per ostium Sbenyiticū σβεμνιτικῶν.  
 eiusq̄ deductio gradus habet 61 2 30 2 3  
 Deinde secūsus amnis Talas τάλαιος nomine: qui  
 exit per ostiū Bolbitinū βολβιτινον. Et ipsius Ta-  
 lis flu. deductio gradus habet 61 30 2 3  
 Vnde ambo flumina iuxta ferme eandem littoris  
 parallelū iungunt Phermuthiacū & Athribiti-  
 cum ἀθριβιτικῶν & Bufiricū / & Bubasticum am-  
 nes: a quibus alij quidē ad mare per fluctus pa-  
 ludeſq̄ exeunt iuxta reliqua ostia: alij vero prę-  
 fatis amnibus magnis inmiscentur.  
 Dicitur aut cōmuniter regio quę circa hos est flu-  
 uios χωρὰ κατωί. regio inferior.  
**¶** Cuius Nomi & Metropoles hę sunt.  
 Ab occafu magni fluuij cū a mari incipimus pro-  
 uincię /  
 Alexandrinorę regio / nomus / & metropolis  
 Mercurij ciuitas ρυα ἑρμού πολις μικρά 61 30 2 3  
**¶** Andropolis ἀνδροπολις nomus & metropolis  
 ἀνδροπόλη hoc est viroř ciuitas 61 3 30 2 3  
**¶** Letopoliti λετοπολιτι nomus & metropolis  
 Latonę λατοῦς ciuitas mediterranea 61 2 30 1 2  
**¶** Intra Magnū fluuiū ab occafu eiusdē Magni  
 Metelites μετλήτις nomus & metropolis  
 Metelis μετλήσις 61 31  
**¶** Inter vero Magnum fluuium & Pharmu-  
 thiicum amnem ciuitates hę  
 Phthenoti φθηνότων nomus / & metropolis  
 Butos βούτος 61 3 30 2 3  
 Cabasite καβασίτης nomus & metropolis  
 Cabasa κάβασα 61 2 30 2 3  
 Saite σαίτης nomus / & metropolis  
 Sais σαΐσις 61 2 30 2 3  
**¶** Et apud Magnum fluuium ab occafu  
 Nauera ναύηρα ciuitas 61 2 30 2 3  
 Profopites προσωπίτης nomus / & metropolis.  
**¶** Ab ortu folis iuxta Magnū fluuium  
 Nicij νικίων 61 2 30 2 3  
**¶** Inter Pharmuthiacū & Athribiticū amnes  
 Sbenyteris σβεμνιτεροῖς inferior nomus / & me-  
 tropolis eorum  
 Pachneumunis παχνημουνίσις 60 3 31  
 Xceti χεῖτων nomus / & metropolis  
 Taua ταῦα 61 3 30 2 3  
**¶** Inter Athribiticū & Bufiriticum amnes  
 Onuphite ὄνουφίτης nomus / & metropolis  
 Onuphis ὄνουφισ 62 1 2 30 2 3  
 Athribite ἀθριβίτης nomus / & metropolis  
 Athribis ἀθριβίσις 62 30 2 3  
 Mendefie μενδυσίσις nomus / & metropolis  
 Sbenyitus σβεμνιτισ 62 3 30 2 3  
 Bufirite βουσιριτης nomus / & metropolis  
 Bufiris βουσίρις 62 2 30 2 3  
**¶** Leontapolite nomus / & metropolis  
 Leonton λεοντων 62 2 30 2 3  
**¶** Inter Bufiriacū flu. & Bubasticū fluuiū  
 Neutis νευτίσις nomus / & metropolis  
 Panephyllis πανέφυσις 62 3 31 1 2  
**¶** Aegypti αἰγύπτου  
 Tanite τανίτης nomus / & metropolis  
 Tanis τανίσις 62 2 2 30 2 3  
 Pharbęites φαρβειτης nomus / & metropolis  
 Pharbęthus φαρβαίθισ 62 2 2 30 2 3  
**¶** Ab orientali parte Bubastici fluuij  
 Sethroites σεθροίτης nomus / & metropolis

Sethrois σέθροις. 63 1/2 31
Arrabię άρραβίασ nomus/ & metropolis
Phacusa φακούσα. 63 6/8 30 1/2 1/2
Bubastitę βουβαστίτιωσ nomus/ & metropolis
Bubatus βούβατος. 63 1 30 1/2
Heliopolite ήλιοπολίτιωσ nomus/ & metropolis
Onij ήμιον. 62 1/2 30 6/8

Et in finibus Arabię/ & Aphrositopo-
lis άφροσιτοπολίωσ.

Babulis βαβουλίωσ. 62 1/2 30
Heliopolis ήλιοπολίωσ. 62 1/2 29 1/2
Heroum ήρώων ciuitas. 63 6/8 30

Per hanc & Babylonem/ amnis
Traianus τραιανόσ fluit.

Australiores aut Magni Deltę & inferioris regi-
onis Heptanomi ήπτάνομοι dicuntur. Et est pri-
mus nomus Memphitis μεμφίτιωσ metropolis
ab occidentali parte fluuij

Memphis μεμφίωσ. 61 1/2 29 1/2 1/2

Similit' ab occasu fluuij mediterranea ciuitas
Acanthon άκανθών. 61 1/2 29 1/2

Postea iuxta eā partē scindit' fluuius insulā faciēs

Heracleopolitem ήρακλειοπολίτην nomū. 62 28 1/2 1/2

Et in insula Nili ciuitas mediterranea. 62 29 1/2

Et metropolis apud occidentalem partem fluuij

Herculis magna ciuitas ήρακλειόωσ πολίωσ μεγάλην
61 1/2 29 6/8

Ab occasu vero insule

Arsinoite αρσινόιτιωσ nomus/ & metropolis
Mediterranea Arsinoe αρσινόη. 61 1/2 29 1/2

Et statio Ptolemais ήρωωσ πτολεμαίασ. 61 1/2 29 1/2 1/2

Ab orientali parte insule

Aphrositopolite άφροσιτοπολίτιωσ nomus/ & me-
polis eiusdem nominis.
Aphrositopolis άφροσιτοπολίωσ. 62 1/2 29 1/2

Postea similiter ab orientali parte insule

Ancyron άγκυρών ciuitas. 62 1/2 29 1/2

Conueniūt autē fluuij qui insulā faciūt iuxta
situm. 62 28 1/2 1/2

His coniungitur ab occasu flu. nomus
Oxyrinchites όξυριγχίτιωσ. & metropolis mediter-
ranea

Oxyrinchus όξυριγχόωσ. 60 1/2 28 1/2 1/2

Postea similiter nomus
Cynopolite κυνοπολίτιωσ. & metropolis ab occasu
Cynopolis κυνοπολίωσ. 61 1/2 28 1/2 (fluuij)

Cui opponitur in insula
κύνοσ. i. canis ciuitas. 62 6/8 28 1/2

Et deinde ab orientali parte fluuij
Acoris άκορίωσ. 62 28 1/2

Et mediterranea Alabastronę άλαβαστρών ciuitas
62 1/2 28 1/2

Postea Hermopolites ήρμοπολίτιωσ. nomus & me-
tropolis ab occasu fluuij mediterranea

ήρμού. i. Mercurij ciuitas magna. 61 1/2 28 1/2 1/2

Et ab occasu fluuij adiacēt custodię. 61 1/2 28 1/2

Ab orientali parte fluuij nomos
Antinoe αντινοίτων. & metropolis in ipsa
Antinoi αντινοίων ciuitas. 62 1/2 28 6/8

His nomi describunt' duę Asitę άσίται.
Quę autem australiora Heptanomis
ήπτάνομών sunt/ vocantur

Thebais ήβαιωσ. Et superius loca sunt & hic
ab occasu quidem fluuij

Lycopolites λυκοπολίτιωσ nomus/ & metropolis
mediterranea

Lycon λυκόν ciuitas. 61 1/2 28
Hypselitus ήψελίτιωσ nomus & metropolis
Hypsele ήψελή. 62 27 1/2 1/2

Aphroditopolis άφροδιτοπολίωσ nomus/ & metro-
polis mediterranea

Crocodilote κροκόδειλών ciuitas. 61 1/2 27 1/2
Thinites θινίτιωσ nomus/ & metropolis

Ptolemais Eermij πτολεμαίασ ήρμείων. 61 1/2 27 6/8

Postea mediterranea ab occasu fluuij
Abydus άβύδωσ. 61 1/2 26 1/2 1/2

Diopolites διοπολίτιωσ nomus/ & metropolis in
locis superioribus

αιώσ. hoc est louis ciuitas parua. 61 1/2 26 1/2
Tentyrites τετυρίτιωσ nomus/ & metropolis

Tentyra τέτυρα. 61 1/2 26 1/2

Et villa mediterranea
Pampanis παμπανίωσ. 61 1/2 25 1/2 1/2 Postea

Memnon μεμνων. & mediterranea villa
Tathyris ταθύριωσ. 61 1/2 25 1/2

Hermonthites ήρμωνίτιωσ nomus/ & metropolis
Hermonthis ήρμωνίωσ. 61 1/2 25 1/2

Et deinde Latorū λατόων ciuitas. 61 1/2 25

Apollinis άπολλωνόωσ ciuitas magna. 61 1/2 24 1/2

Phthonthis φθώνθιωσ. 61 1/2 24 1/2

Et insula Elephantina έλεφαντίνη. 61 1/2 23 1/2 1/2

Ab orientali autem parte fluuij
Amepolites άμειποπολίτιωσ nomus. & metropolis

Antei άνταίου mediterranea. 62 1/2 27 1/2

Et deinde Passalus πάσσαλωσ. 62 6/8 27 1/2

Panopolites πανοπολίτιωσ nomus/ & metropolis
παντώ. hoc est omniū ciuitas. 62 27 1/2

Postea Epidotorum έπιστοτών ciuitas. 62
26 1/2 1/2

Postea Chenoboscia χηνοβοσκία. 62 26 1/2

Postea Kerē. i. vacua ciuitas. 62 6/8 26 1/2

Comptites κόμπτίτιωσ nomus/ & metropolis me-
diterranea

Coptis κοπίτιωσ ciuitas. 62 1/2 26

Postea Apollinis άπολλωνόωσ ciuitas parua. 62 1/2
25 1/2 1/2

Thebanum θηβαίων nomus/ & metropolis
Diapolis διαπόλιωσ magna. 62 25 1/2

Postea Tuphium τούπιον. 62 25 1/2

Postea Chnubifus χηνοβίωσ. 62 25

Postea Eridia. hoc est Lucina ciuitas. 62 1/2

Postea Tōon mediterranea. 62 1/2 24 1/2

Postea Ombi όμβοι. 62 24 1/2

Postea Siene σοήνη. 62 23 1/2 1/2

Postea Dodecascinum δωδεκάσχοίνον. a cuius ori-
entali parte sunt Arabes άραβέωσ. dicti

Adci άδύοι.
In quibus ab orientali parte fluuij post Catara-
ctam καταράκτων parua: cuius situs. 61 1/2 23 1/2 1/2

ήρα. i. sacra Sycaminus τυκάμινωσ. 61 1/2 26 1/2

Phile φιλαι. 61 1/2 23 1/2

Metacompso μετακομψόωσ. 61 1/2 23 1/2

Contra hanc ab occasu fluuij
Psellis ψελίωσ. 61 6/8 23 1/2

Insule autem Aphricę & Aegypto adiacent
In Aegypto pelago

Andonis άνδονίωσ insula. 52 1/2 31 1/2 1/2

Tyndarij τυνδαρίοι scopuli tres. 55 1/2 31 1/2

Aeneipta άνεϊπτα insula. 58 1/2 31 1/2

Phocuię φοκούσαι insule duę. 56 1/2 31 1/2

Pedonia πεδονία insula. 58 1/2 31 1/2

CLAVDII PTOLEMAEI

Didyme διδυμια insulae duae 60 31 1/2

Pharus φάρος insula 60 31 1/2

In Adriatico aut sinu insulae haec

Sasipirena σασιπιρην insula 62 28 1/2

αφροδιτιος hoc est Veneris insula 65 25

Agathonis ἀγαθώνος insula 65 23 1/2

INTERIORIS LIBYAE DESCRIPTIO. CAP. VI.

Tabula quarta Aphricae.

Libya interior ἡ ἐπιτροπική βύβη terminatur

A septentrione duabus Mauritanijis / & Aphrica / atq; Cyrenae iuxta expositas ipsarū meridionales lineas. Ab ortu solis parte Marmaricę iuxta meridianū Dardanis δαρδάριων ciuitatis usq; expositū Marmaricę finem. atq; Aethiopia quę sub Aegypto est ex eodē meridionali usq; finem: cuius situs 51 53

A meridie interiori Aethiopia: in qua Agisymba ἀγίσυμβα est regio: iuxta lineam quę a predicto sine usq; limitem Hesperium ἠσπερίου. & magnū sinum nuncupatum interioris pelagi protenditur: cuius situs 12

Ab occasu terminatur occidentali oceano a prefato sinu usq; ad Tingitanę Mauritanie finem: cuius littora sic se habet cū sine Tingitanę Mauritanie.

Sobi σόβου flu. osti. 9 29

Salathi σαλαθίου flu. osti. 9 22

Salathos σαλαθίου ciuitas 9 33

Chufais χουφαίου flu. osti. 10 21 1/2

Ganaria γανωρία promonto. 9 20 1/2

Aphiadis ἀφιιάδου flu. osti. 10 20

Bagaza βαγαζά ciuitas 11 19

Nuij νυίου flu. osti. 10 18 1/2

Soloentia σολοεντία promōto. 9 17 1/2

Masse μάσσαι flu. osti. 10 16 1/2

Iarzitha ἰαρζίθα ciuitas 10 15 1/2

Garadis γαρδάριον flu. osti. 10 15

Magnus μέγας portus 10 12

Babiba βαβίβα ciuitas 10 13

Arismarium ἀρσιμαρίου promōto. 8 12

Rhyfadium ρυσιάδιον promōto. 8 11 1/2

Postea in sinu Hesperio ἠσπερίου

Stachiris σταχίριον flu. osti. 9 11

Perphasius περφασιον portus 11 10 1/2

Catharum καθάρων promonto. 12 9 1/2

Nie νίσιον flu. osti. 15 9

Hesperia charas ἠσπερίου χάραξ promōto. 13 8

Mafothili μαφοθίλιον flu. osti. 12 8 1/2

Hypodromus ἠθιοπικῆ ὑποδρομίου ἀπὸ οὐραίου. 12 5 1/2

Montes autem in Libya insignes sunt:

Temandrus τεμάνδρου mons: a quo fluunt qui a Salatho σαλαθίου fluuio usq; ad Massam μάσσαι ἀμνῆ excurrūt. cuius mediū habet 23 22

Et qui appellatur Sagapola σαγαπόλα mons: a quibus Subos σουβου fluuius excurrit: cuius mediū gradus habet 20 32

Et Rhifadirus ρυσιάδρου mons: a quo fluit

Stachirus σταχίριον fluuius / faciens

Cloniam κλονία paludem apud ipsum: cuius mediū 17 11

Et mons qui dicitur Bregadas βραγάδας amnis: cuius mediū 30 20 1/2

Is per Aphricam delatus in mare exit / iuxta gradus 32 32 1/2

Et mons Girgiris γίργιρις a quo

LIBER QVARTVS

Cinips κίνις fluuius decurrit: habens originem iuxta duos situs 20 21 & 25 21

Et mons qui dicitur Thala θάλα cuius mediū gradus habet 38 10

Et Garamatica vallis γαρομαρτινική φάραξ 50 10

Et Arualtes ἀρουάλτιος mons 33 3

Et Arangas ἀράγγας mons 27 1 1/2

In mediterranea excurrūt fluuij maximi. videlicet Giras γίρας cōiungens Vfargalā υφάργαλα montem / & vallem Garamaticā: a quo amnis scinditur iuxta situm 23 15

Qui paludes facit

Chelonidas χελωνίδαξ. quarū mediū 29 20

Quiq; deficiens / & (ut aiunt) terra absorptus / alium educit fluuium: cuius occidentalis pars gradus habet 26 10

Orientalis autem Nusam νύσσα paludem facit: cuius situs 50 15

Et Nilgir νίγρις fluuius: iungens & Mandrum & Thala montes. Facit autē hic Nigritem νιγρίτην paludē: cuius gradus 15 18

Et ad septentrionem scissiones duas cōstituit: ad Sagapola σαγαπόλα scilicet / & super Vfargala montes.

Ad ortū autem scissionem unam supra paludem Libyę: cuius gradus 35 16 1/2

Ad meridiem scissionem unam supra Daradum δαρδάριον iuxta duos situs 21 17 & 21 13 1/2

Subiacet autem Mauritanijis

Gætulia γαιτουλία Aphricę / &

Cyrenaica deserta κυρηαική ἠρημια Libyę

Maximę vero gentes Libyam incolunt Garamantes γαρομαρτινῆ. scilicet a Bagradę fluuij fontibus / usq; ad Nubum νύβων paludem. Et Melanogætuli μελανογαίταινοι: qui tenent quęcumq; interiacent inter Sagapila montem & Vfargala.

Et ἠθιοπῶν ἀπὸ οὐραίου Pyreorum Aethiopum genus: qui magis ad Austrū tendunt q̄ Cīr fluuius. Et Nigritorum νιγρίτων Aethiopum genus: qui magis septentrionales sunt q̄ Nigris amnis.

Et Daradorū δαρδάριον populū: qui tenent quę supra mare sunt ab eodem fluuij nomine. Et Perororum περορων genus: qui procul a mari magis orientales sunt q̄ mons qui

θεῶν ἰχθυαῖ. i. deorum currus appellatur. Et Odrangigorū ὄδραγγιγῶν Aethiopum: qui tenent inter Caphan κάφαν montem / & Thalam θάλα.

Et Mimacorum μίμακων q̄ sub ipso mōte Thala sūt Et Nuborum νύβων qui tenent occidentalia vallis ipsius montis.

Et Derbiecorum δερβηκῶν qui magis ad occasum vergunt Aranga ἀράγγα monte.

Sunt autem & minores gentes Tenētq; ea quę supra mare sunt. Post Gætuliam Autolalę ἀυτολαλαῖ. & Sirangę σίραγγαῖ. & Mausoli μαυσιλί. usq; ad Mandrum montem.

Postea versus ipsum & Babj βαβίαι. Et Malcię μαλκίαι. & Mandori μάδουρι. usq; Doradas δουράδας. Post quos

Sophucei σοφουκῆιοι. Et sub Rhygadio mōte Leucęthiopes λευκαίθιοποι. quorum mediā cum

Pyroris πυρορων Pirrus πύρρον campus attingit. Postea Sagapola mōte magis septentrionales sūt Phorcj φέρκια.



**V**fargala autē mōte magis septētrionales sūt

Natembes *νατιμβέσις*.

**G**irgiri γίργιρι vero monte

Lynxamatē *λυνξαμάται* &

Samamycij *σαμαμύκιος*.

**E**t inter Mandrum montem & Sagapola

Salthi *σάλθη* & Daphnitē *δαφνίται* & Zamazij

*ζαμάζιοι* & Aroccē *ἀροκκαί* & Cetiani *κετιανοί*.

usq; Nigrītes *ἠθιοπίαις*.

Sub Vfargala vero monte

Suburpores *σουβούρπορις*.

**S**ub Girgiri mōte veluti supra Garamātes

Maccoi *μακκοί* & Dauficē *δαυσίκαί* & Calitē

*καλίται* usq; Nubā paludem.

**P**ostea Daradis *δαρὰδῖς* orientales sunt

Macchuretī *μακχαυρέτοι* & Cophā *κόφα* etiā mon

te. Inter quem & Deorum currum montem

Ophis *ὄφις* Sub quibus

Taruatē *ταρουάνται* & Matitē *ματίται* &

Aphricerones *ἀφρικέρωνες* gens magna.

**S**untq; rursus Odrangilis australiores

Aechemē *αἰχήμε* Mimacibus autem

Gongalē *γονγάλοι* Post quos

Canubēs *κανουβέσις* Postea

Nabathrē *ναβαθηραί* usq; Arualtū *ἀρουάντου* montē.

**A**tq; inter Libyē paludē & Thala mōtē sunt

Alitambi *ἀλιταμβοί* & Maurali *μαυραλοί*.

**I**nter autem hos & Nubos

Armīe *ἀρμῆλαι* & Thalē *θάλαι* & Dolopēs *δολο*

*πες* & Aftacuri *ἀστακούροι* usq; vallem montis.

**E**t magis septentrionales q̄ Aranca *ἀραγκά*

*mons/sunt* Aroccē *ἀροκκαί*.

**O**rientaliores vero

Afaracē *ἀφαρῆκαί*.

**I**nter Derbicos *δερβικῶς* autē & Arualtem

*ἀρουάντου* montem sunt

Durmenes *δουρμυεῖς* Et sub

Aphriceronibus *ἀφρικεράωνων* q̄si ad Libonotū sūt

Agangīe *ἀγάγγιαι* Aethiopes.

**Q**uibus orientiores sunt sub ipso Arualte

usq; ad Arangam montem

Xyllices *ξυλλικεῖς* *ἠθιοπες*. Post quos

Chalces *χαλκῆς* *ἠθιοπες*.

**C**iuitates in regione nominant̄ iuxta littus hę:

Autolalē *ἀυτολάλαι* 10 23 1/2

Thuilath *θυιλῆθ* 11 21 3/4

Tagana *ταγῆνα* 12 20 3/4

Magura *μαγούρα* 12 15

Vbrix *ὠβριξ* 12 13 1/2

Arzitha *ἀρζήθα* 16 12 3/4

**S**ub Nigrē *νίγρη* flu. inde p̄cul ciuitates hę:

Talubath *ταλουβάθ* 18 22 1/2

Malachath *μαλαχῆθ* 20 20 3/4

Tucaba *τουκάβα* 18 19 1/2

Bynthia *βύνθα* 20 21

**E**t sub fluuiō ciuitas

Anygath *ἀνυγάθ* 20 10 1/2

**A**pod ipsum fluuiū a parte eius septētrionali

Pellidy *πελλιδύ* 19 18

Thiga *θίγα* 21 17 1/2

Cupha *κούφα* 23 18

Nigira *νίγρη* metropolis 25 17 3/4

Vellegira *βελλεγίρα* 28 17 3/4

Tagama *ταγάμα* 30 17

Panagra *πανάγρα* 31 16 3/4

**A** meridionali parte fluuij

Thufpu *θούψου* 26 17 3/4

Punfa *πούψου* 18 17

Saluca *σαλούκου* 19 17

Thamundocana *θαμουδωνάνα* 23 17

Dydum *δυδύμου* 31 15

**I**terum iuxta principiū Bagradē fluuij

Silica *σίλικῆ* 26 22 1/2

Buthuris *βουθουρίς* 31 22

Anygath *ἀνυγάθ* 33 22

Thabudis *θαβουδῖς* 32 22

Sicerthonium *σικερθόμιον* 32 23

Capfē *κάφαι* 32 21 1/2

**C**irca autē originē Cinyphīs *κίμυφῶς* fluuij

Gelanus *γέλανος* 20 22 1/2

Vanius *βανῖος* 21 22 3/4

Sabē *σάβαι* 23 23

Bouta *βουῦτα* 39 21 1/2

Bedirum *βεδίρουμ* 21 21 3/4

Garrami *γαρράμου* metropolis 23 21 1/2

Thumelitha *θουμολίθα* 21 19

**S**ub Nigrē vero fluuiō.

Nigira *νίγρη* metropolis 36 18

**E**t apud ipsum a septentrione

Thycimath *θίκιμάθ* 38 19 3/4

Geua *γεῦα* 39 19

Badiath *βαδιῆθ* 20 17

Ifcheri *ἰσχέρει* 21 16 1/2

Turcumuda *τουρκουμουδά* 21 15

Thufpa *θούψου* 23 17 3/4

Artagira *ἀρτάγυρα* 22 18

Rhubuna *ρουβούνα* 26 15

Lynxana *λυνξάνα* 28 20 3/4

**I**nfulę autē Libyę adiacēt in oceano occid̄ t̄rali

Menna *μῆμνα* insula 5 25 3/4

*ἦρασι*. lunonis: quę & Autolala *ἀυτολάλαι* insula

8 23 1/2 3/4

Et τῶν *μαυάρονων* fortunatorę insulę numero sex:

Aprofitus *ἀπροφίτος* insula 1 16

*ἦρας*, hoc est lunonis insula 1 15

Pluitana *πλουιτῆνα* insula 1 12 3/4

Calperia *κασπερία* insula 1 11 1/2

Canaria *καυρία* insula 1 11

Pintuaria *πιντουαρία* 1 10 1/2

**AETHIOPIAE QVAE SVB  
AEGYPTO EST SITVS.**

**CAP. VII.**

**T**abula quarta Aphricę.

**A**ethiopia *ἠθιοπία* quę sub Aegypto est / terminos habet

A septentrione latus Libyę ac Aegypti prædictū.

Ab occasu partē interioris Libyę iuxta lineā expositam per meridionalem Dardanis *δαρδανῶς*

usq; ad australem Libyę finem: qui gradus habet 51 3/4 Australior 3 3/8

A meridie lineam quę extenditur a finē ipso circa reliquam interiorem Aethiopia n usq; ad Rhamptum *ῥάμπτου* promontorium: cuius situs 73 1/2 3/4

Australis 8 3/4 1/2

Ab ortu solis reliquam Arabici sinus partem. & deinde Rubrum *ῥύθρου* mare/ac Barbaricū pelagus: quod usq; Rhaptū promōtoriū pertinet: iuxta hanc littoris descriptionem.

Post Bazium *βαζίου* quod dictum est

Perionotus *περιονότος* mons 65 22 1/2

Cherfonesus *χερσόνησος* 65 22

Mnemiū *μνημῖου* promonto. 65 21 1/2

TVS  
riginem in  
mediū gra  
90 10  
mi vidēt  
gr̄a mon  
am̄isū  
90 20  
for̄m  
alis pars gu  
idem facit  
acit autē hie  
25 15 25  
ōlūm: ad  
Vfargala  
25 15  
Dardanis  
25 15  
lunt  
ade fluij  
idem. Et  
ent quę su  
inc. Et  
ad a mari  
t. Et  
am̄qū te  
& Thalam  
ie Thala iū  
castra val  
al occasum  
t Ger̄m̄  
no: &  
mozem  
alio. Et  
alq;  
p̄cho p̄ote  
ec̄a cum  
s attinge  
tionales sūt

CLAVDII PTOLEMAEI

Ifius Ἴσιος mons 65 2 21 3  
 βαθύς (.i. profundus) portus 65 21 3  
 Dioscorum διόσκωρον portus 65 21 3  
 Demetris δέμητρος (hoc est Cereris) promōtorīū  
 65 20 3  
 Aspis ἀσπίς extrema 65 2 19 2 3  
 Diogenis διογένους promonto. 65 2 19 3  
 Sityrorum σιτυρών mons 65 2 19  
 Monodactylus μονοδάκτυλος mons 65 2 18 2  
 Gaurus γαυρός 65 2 18  
 ἑσπέρων (hoc est deorum salutarium) portus  
 65 2 17 2  
 ἐναγγέλιον (.i. bonorum angelorum) portus  
 65 2 17  
 Ptolemais Theron πτολεμαῖος θηρών 65 16 2 1 2  
 βωμὸς ἑσαυτοῦ (hoc est ara cupidinis) promonto-  
 rium 65 2 16  
 Sabastricum σαβαστρικόν 67 15  
 μέγας ἀγιάλιος (.i. magnū littus 66 15 2  
 Colobon κολοβών mons promonto. 68 13 3  
**C** Et in Adulico ἀδουλίκου sinu  
 Sabat σάβατ ciuitas 68 12 2  
 Μότωφα Chersonesus ἐρημὴ χερσόνησος. 68 12 2  
 Adulia ἀδουλία 67 11 2  
 χερσῶν (.i. Saturni) promontorium 68 11 3  
 Antiochi Silen ἀντιόχου σιλήν 72 10 2  
 Mandaeth μαρδαὶθ villa 73 2 2 13  
 Arsinoe ἀρσινοῖα 73 2 2 10 3  
**C** Post Augusta in rubro mari  
 Dire διρε ciuitas in extremo monte 72 2 11  
**C** Postea in Aulite ἀυλίτιος sinu  
 Aulites ἀυλίτιος emporium 72 8 2 1 2  
 Malac μαλάκῃ emporium 78 6 2  
 Mondι μέμβου emporium 79 9  
 Cobe κοβή emporium 80 8  
 Elephas ἐλεφάσ mons 81 7 2  
 Acannē ἀκαννῆ emporium 82 7  
 Aromata ἀρώματα promōto. & emporiū 83 6  
**C** In Barbarico sinu  
 Pano πανὼ villa 82 5  
 Opan e ὀπάν emporium 81 2 2  
 Zingis ζγγίσι promonto. 81 3 2  
 Phalangis φαλαγγίσι mons 80 3 2  
 Apocopa ἀποκόπα 79 2 3  
 ῥότυκέρως (.i. Noticornu) pmōto. 79 Septētri. 1  
 Paruum littus μικρὸς ἀγιάλιος. 78 1  
 Magnum littus μέγας ἀγιάλιος 78 2  
 Essina ἐσσινά bonum emporium 73 2 3 2  
 Sarapionis σαραπιώνος statio & pmōto. 73 Au-  
 Tonica τομίνῃ emporiū 73 Auftra. 2 2 (stra. 3  
 Rapti ῥάπτου flu. osti. 72 2 Auftra. 7  
 Rapta ῥάπτα metropolis Barbariē parum a mari  
 absens 71 Auftralis 7  
 Rhapti ῥάπτου pmōto. 73 2 2 Auftra. 8 2 1 2  
 Quod superest Nili post maiorem Cataractam  
 καταρράκτην cuius gradus sunt 60 2 22 2  
 Ab occidentali parte fluuij hē sunt villę  
 Taltia τασιτία. 60 2 22  
 Boorum βοών. 62 21 3  
 Autoba ἀυτῶβα. 61 2 21 2  
 Phthur φθούρ. 61 2 21 3  
 Pistrā πιστρῆ 61 20 3  
 Ptemithis πτεμιθίσι. 71 20 2  
 Abuncithis ἀβουνκίθισ. 59 2 20  
 Cambyli γερία καμβύσιον ταμιδαία 59 18  
 Erchoas ἐρχόασ. 59 2 18

LIBER QVARTVS

Satachtha σατάχθα 60 2 18  
 Mori μύρον. 61 2 18 3  
 Naci νάκι 62 19 2  
 Tathis ταθίσι. 61 17  
**C** Ab orientali parte fluuij villę hē sunt  
 Pnups πνούψ. 62 22  
 Berethis βερεθίσι. 62 21  
 Gerbo γερβῶ. 62 21  
 Patęta παταίτα. 61 2 20 2  
 Pontyris πορτυρίσι. 61 20  
 Primis parua πρίμις μικρά. 60 19 2  
 Arbisi ἄρβισίσι. 60 2 18 2  
 Nangata νανγάτα. 63 20 2  
 Sacola σακόλη. 63 19 2  
 Sandaca σαμδάκη. 63 18 2  
 Orbadari ὄρβαδάριον. 62 2 18  
 Primis magna πρίμις μεγάλη. 62 17

MEROES INSVLAE SITVS.  
 CAP. VII I.

Tabula quarta Aphricę.

Hinc insula efficitur  
 Meroe regio μερόη χώρα sub Nilo fluuiio ob occasu  
 prouincię inferioris: & ab Astabora ἀσταβόρα  
 fluuiio: qui a parte est orientali.  
**C** Suntq; in ea ciuitates  
 Meroe μερόη 61 2 10 2 1 2  
 Sacolcha σακόλχη. 61 2 15 2  
 Efer ἑσφρ. 61 2 13 2  
 Darorum δαρών villa 62 12 2  
 Postea coniunctio Nili & Astapodis ἀσταπόδος  
 fluuiorum 61 12  
 Postea cōiunctio Astaborę fluuij & Astapodis  
 62 2 11 2  
 Deinde ubi Nilus unus efficitur confluentibus  
 amnibus ex duabus paludibus supra iacē tibus  
 60 Septentrionalis 2  
 Paludum autem ea quę maxime occidentalis est  
 57 Australis 6  
 Quę vero orientaliōr est paludū 65 Anstra. 7  
 Colona κολών palus: ex qua Astapus ἀσταπόσους  
 fluuius fluit 69 10 Aequinoctialis  
 Et procul ab amnibus mediterraneę ciuitates hē  
 sunt:  
 Auxuma αυξούμων in qua regia 65 11  
 Colona κολών ciuitas 62 Septētri. 2 2  
 Et Mastā μάστῃ ciuitas 65 Australis 2 2  
 Montes autem nominantur in regione ab occa-  
 su Nili fluuij prodeuntes per totum Nilum.  
 Garbata γαρβάτα mons: cuius medium gradus ha-  
 bet 69 6  
 Et Elephas ἐλεφάσ. 71 5 2  
**C** Iuxta vero paludes / montes  
 Pylei πύλαι nomine 65 10 Aequinoctialis  
 Et Mastā μάστῃ mons 68 Australis 5  
**C** Appellatur aut uniuersaliter totū littus quod  
 est iuxta Arabicum & Analiten ἀναλίτην sinum  
 regio Troglodytica τρωγλοδυτική usq; montem  
 Elephantē: in qua & Adulitę ἀδουλίται & Ana-  
 litę ἀναλίται iuxta eiusdē nominis sinus. Et  
 Mosyli μούσυλοι supra eiusdē nominis promōto-  
 rium & Emporium  
 Quod deinde sequitur littus usq; Raptū ῥάπτου  
 promontorium omne Barbaricum est.  
 Azania ἀζανία autem in secundo est sinu: in qua  
 plurimi sunt Elephantēs.

Partem autem regionis ab orientali plaga fluij  
 Post Brazium *βραζίων* promontorium: quod gra-  
 dus habet 55 22 1/2  
 Colobi *κολοβοί* tenent. Post q̄s versus meridiē  
 Tabeini *ταβήνιοι*. Post  
 Syrtibes *συρτίβεις*. Post quos  
 Apiti *ἀπιτί*. Postea  
 Babyllenij *βαβυλωνίαι*. &  
 Rhizophagi *ῥιζοφάγοι*. Post quos  
 Auxumite *αὐξυμίται*. quorū situs 65 12 Et  
 Soboride *σοβορίδαι*. Post  
 Molibce *μολίβαι*. & Megabardi *μεγαβαρδοί*. &  
 Nube *νύβαι* magis occidentales Analitis.  
 Postea sub Molibis *μολίβαι*  
 Blemynes *βλέμυνης*. Sub quibus  
 Didace *διδάκαι*.  
 Atq; inter Astapodē amnē & Garbatū montem  
 Pechini *πεχίνοι*. Quibus occidentaliores sunt  
 Strutophagi *στρυτοφάγοι* Aethiopes.  
 Australiores autem monte sunt  
 Catadre *κατάδραι*. &  
 Smyrnofera *συμυνοφόρος* regio: pertingēs usq; ad  
 Caloem *καλόην* paludem. Post quam  
 Mastite *μαστίται* usq; ad Nili paludes.  
 Regionem autem quę ab occasu est huius partis  
 Nili fluij: tenēt post Cataractam magnam qui  
 Triacontaschinū *τριακοντασχινοῦ* incolunt inter  
 montes Aethiopiū & Nilū fluiiū.  
 Post quos similiter versus Austrum  
 Euonymite *εὐνομίται*. post media Aethiopię. &  
 Sebride *σεβρίδαι*.  
 Cōprehēdūt aut gētes hę Meroen insulam.  
 Postea subiacent Gapachi. Sub quibus  
 Ptoemphanes *πτοεμφανῆς*. Sub quibus  
 Maddupi *μαδούπιοι*. Sub quibus  
 Elephatophagi *ἐλεφαντοφάγοι* ethiopes. Sub quibus  
 Posendarę *ποσενδάραι*.  
 Et supra paludes regio est  
 Cinamomifera *κινναμομοφόρος*.  
 Inter Nilū aut & Astapodē fluiiū prope  
 Meroem insulam.  
 Memnonēs *μεμνονῆς*. & qui australiores sunt  
 Apci *ἀπείοι*.  
 Reliqua regionis quę occidentalia sūt Aethiopiū  
 mōtibus tenent post Iamū *ιαμῶν* & Abrochū  
*ἀβροχῶν* regionē: qui iuxta Phazacam *φάζακαι* &  
 Bacalitem *βακαλίτην* sunt. Postea  
 Scenite *σκηνίται*. & Trallite *τραλίται*. Post quos  
 Daradorū *δαρადῶν* est genus. Postea  
 Oripci venatores *ὀριπίοι θηρευταί*. Post quos  
 Onighenite *ὀνιγηνίται* ethiopes  
 Insulę aut iuxta Aethiopiā q̄ sub Aegypto ē hę sūt  
 In Arabico quidem sinu hę insulę  
 Astarta *ἀστάρτη* insula 60 22 1/2  
 Ara Palladis *βραμῶς ἀθηνῶν* insula 66 21 1/2  
 Gypsitis *γυψίτις* insula 67 19 1/2  
 Gomadeore *γομαδεῶν* insulę duę 67 19  
 Myronis *μύρωνος* insula 67 18  
 Catathrę *καταθρακαί*. & Chelonitides *χελωνίτιδες*  
 insulę numero duę 68 17 1/2  
 Thrisitides *θρισίτιδες* insulę duę 67 17 1/2  
 Magorum *μαγῶν* insula 68 16  
 Daphnina *δαφνίμη* insula 68 15 1/2  
 Acanthina *ἀκανθίμη* insula 68 15  
 μακαρία (idest beata) insula 68 12  
 Orneon *ὄρνεον* insula 69 12

Bacchi & Antibacchi *βακχῶν καὶ ἀντιβακχῶν*  
 69 13 1/2  
 Panis *πανός* insula 68 12  
 Diodori *διοδώρου* insula 70 12 1/2  
 Isidis *ἰσιδῶν* insula 70 11 1/2  
 In sinu autem Analiti *ἀναλίτου*.  
 Mondi *μόνδου* insula 77 8 1/2  
 Post Aromata insulę hę  
 Amici *ἀμίκου* insula 85 2  
 Mene *μηνῆ* insulę duę 82 2 1/2  
 Myrsiaca *μυρσιακῶν* insula 85 1  
 Ab oriente harum insularum pelagus est  
 Hippadis *ἵππαδος* dictū / cui coniungitur ab  
 ortu solis mare Indicum usq; orientem.  
**AETHIOPIAE INFERIORIS ISTVS**  
**CAP. I X.**  
 Tabula quarta Aphricę.  
 Quę huic regioni & toti Libyę subiacet Aethi-  
 opia est / hęc terminatur.  
 A septētrione lineis expositis meridionalibus di-  
 ctarū regionū: quę scilicet a magno sinu interio-  
 ris maris usq; ad Raptum *ῥαπτόν* educunt pro-  
 montoriū: quod gradus habet 73 1/2  
 Australis 8 1/2  
 Pręterea parte Hydatici *ὑδατικῶν* oceani iuxta  
 magnum sinum.  
 Ab occasu & meridie terminat terra incognita.  
 Ab ortu vero Barbarico sinu / qui dicitur breue  
 mare: qui extendit a Rapto promontorio usq;  
 Brachū promōtorii. & deinde terra incognita.  
 Prassum *πράσσων* aut promōto. gradus habet 80  
 Australis 15  
 Cui adiacet ab estiuo ortu solis insula nomine  
 Menuthias *μενουθίας* cuius situs 85 Australis 12 1/2  
 Hunc quidem sinum circumtenent Aethiopes  
 Anthropophagi *ἀνθρωποφάγοι*. quorum occidenta-  
 li parte prouenit.  
 Lunę mons *σελίμωσ ἕρως*. A quo Nili paludes niues  
 suscipiunt: & fines huius montis gradus ha-  
 bent 57 Australis 12 1/2 & 67  
 Australis 12 1/2  
 Supra autem ipsos sunt  
 Rhepsij *ῥεψίοι* æthiopes  
 Magnū vero sinū q̄ apud occidentalem oceanū est  
 tenent Ichthiophagi *ἰχθυοφάγοι* ethiopes.  
 Et his australiores sunt usq; ad incognitam terrā  
 qui communi vocabulo Hesperij *ἑσπερίοι* appel-  
 lantur ethiopes.  
 Magis autem orientales sunt  
 Anthace *ἀνθάκαι* ethiopes.  
 Adhuc autem versus ortum iuxta totam Libyam  
 regio magna Aethiopiū est: in qua Elephan-  
 tes albi omnino gignuntur / & Rhinoceros &  
 Tigrides.  
 Iuxta autem incognitam terram regio Aethiopiū  
 est permaxime extensa: quę vocatur Agisymba  
*ἀγίσυμβα*.  
 Habet autem regio alia & multa quidem & ma-  
 gna / pluraq; non nominata usq; ad incognitam  
 terram. Ex quibus quę ad noticiam peruenere  
 hęc sunt:  
 Dauchis *δαύχισ* mons: cuius medium 15 Au-  
 stralis 13  
 Iuion mons: cuius mediū 10 Austra. 8 1/2  
 Ziphe *ζίφα* montis medium 25  
 Australis 8 1/2

- Mefche μέσχη mons: cuius medium 25
- Australis 13
- Bardetus βαρδύτος mons: cuius medium 25
- Australis 16
- Ab Austro enim nostrę habitabili usq; ad polum Australem cognoscuntur gradus 73½ aut integri gradus 72

Finis Quarti Libri.

CL. PTOLEMAEI VIRI ALEXANDRI NI GEOGRAPHIAE LIBER V.

Hęc habet eiusdem tractatus.

Expositionem primarum partium magnę

Asię μεγάλης ασίας

- Ponti πόντου.
- Bythynię βιθυνίας.
- Proprie vocatę Asię ασίας.
- Phrygię φρυγίας.
- Lycię λυκίας.
- Galatię γαλατίας.
- Paphlagonię παφλαγονίας.
- Pamphylię παμφυλίας.
- Cappadocię καππαδοκίας.
- Armenię minoris ἀρμενίας μείζους.
- Cilicię κιλικίας.
- Sarmatię Asiaticę σαρματίας τῆς ἐμείζους.
- Colchidis κολχιδος.
- Ibetię ἰβηρίας.
- Albanię ἀλβανίας.
- Armenię magnę ἀρμενίας μεγάλης.
- Cypri κύπρου ἰνσουλę
- Syrię curę συρίας κοίτης.
- Phœnicę φοινίκης.
- Palestine Iudeę παλαιστίνης ἰουδαίας.
- Arabię petreę ἀραβίας πετραίας.
- Mesopotamię μεσοποταμίας.
- Arabię deserte ἀραβίας ἐρήμου.
- Babylonię βαβυλωνίας.

PONTI ET BITHYNIAE SITVS CAP. I.

Tabula prima Asię.

Ontus ὄντος & Bithynia βιθυνία terminatur ab occasu ore Ponti: & dicto Thracio Bosphoro θρακίου βοσπόρου & parte Propōtidis προποντιδος iuxta descriptionem

hanc littoris Bithynię.

Prope os Ponti

Promontoriū sacrum ἀγρίμιδος (hoc est Dianę) 56½ 23½

Chalcedon χαλκηδών 56½ 23½

Aceritę ἀκρίτας promontorium 56½ 23½

Trarium τράριον 55½ 23

Olbia ὀλβία 57 22½

Astacus ἀστακός 57½ 22½

Nicomedia निकομήδεια 57½ 22½

Posidium ποσίδιον promōtorium 56½ 22½ 1½

Afcanitis ἀσκάνιτος flu. ostia. 57½ 22½

Afcania ἀσκάνια portus 57½ 22

Dascylium δασκύλιον 55½ 22½

Apamia ἀπάμεια 56½ 21½ 1½

Rhyndaci ρυψάκιον fluuij ostia. 55½ 21½

Fontes fluuij 57 20½

A septentrione terminatur parte Ponti Euxini: cuius descriptio post os ἀγρίμιδος (hoc est Dianę) sacrum.

- Bithynię βιθυνίας extrema 55½ 23½
- Artace villa ἀρτάκη χορῆον 57 23½
- Pfyllidis ψυλλίδος flu. ostia. 57½ 23½
- Calpe κάλπη flu. ostia. 57½ 23
- Sangarij σαγγαρίου flu. ostia. 58 22½
- Prima fluuij conuersio 58½ 21
- Fontes fluuij 50½ 20½
- Secunda fluuij conuersio 61½ 22
- Tertia fluuij conuersio 58½ 21
- Artij ἀρτίου flu. ostia. 58½ 22½
- Elatę ἐλάτα flu. ostia. 58½ 23
- Diopolis διόπολις 58½ 23½
- Heraclea Ponti ἑρακλία πόντου 59 23½
- Pfyllium ψυλλίων 59½ 23½
- Tion τίον 60 23½
- Parthenij παρθενίου flu. ostia. 60½ 23½
- Fontes fluuij 62½ 22½
- Amastris ἀμαστρίς 60½ 23½
- Cromia κρομία 70½ 23½
- Citorium κιτάριον 60½ 23½ 1½

A meridie terminat regione que proprie Asia dicitur: & linea producta a Rhyndaco ρυψάκιον fluuij usq; finem: cuius situs 61 21½

Ab ortu Galatia γαλατίας iuxta Paphlagoniā παφλαγονίας per lineā que exit a fine predicto: qui est graduum 61 21½ ad Citarum κίταρον ciuitatem Ponti.

Montes autem in regione insigniores sunt: Orminius ὄρμινιος mons: cuius medium gradus habet 59½ 22½

Et Mysios olympus μύσιος ὀλυμπος mons 57 21½

Tenent autem littora ab ore usq; Hypium ὑπίου fluuij Carchedonij καρκεδονίας.

Littora vero ab Heraclea ciuitate usq; Cithorum κιθάρων ciuitatem.

Mari andeni μαριανδηνίου.

Sub monte autem Orminio ὄρμινίου.

Cyclones κυκλώνων.

Et sub Carchedonij extēditur Semonitis σήμεωνος regio. Et sub hac

Bogdomanis βογδομανίας in qua versus ortum Zygiani ζυγιάνοι.

Ciuitates mediterraneę hęc sunt:

Libyssa λιβύσσα 57½ 22½

Eribcea ἐρίβεια 57½ 22½

Gallica γαλλία 57½ 22½ 1½

Patavium πατάκιον 57½ 22

Prusa προύσα iuxta Hypiū fluuiū 58½ 22½ 1½

Dedacana δαδακάνεια 59 22½ 1½

Protomacra προτομάκραια 58½ 22

Claudiopolis κλαυδιόπολις que &

Bithynium βιθυνιον 59½ 22½

Flauiopoliς φλαυιόπολις que &

Cratia κράτεια 60 23

Timęa τιμαία 59½ 22½

Clite κλίταια 60½ 23

Latania λατάνια 60½ 22½

Nicęa νικαία 57 51½

Cęsarea καισάρεια que &

Smyrdiana σμύρδεια 55½ 21½

Prusa προύσα penes olympum mōtem 57 21½

Agriium ἀγρίλιον 57½ 21½

Dablis δαβλίς 58½ 21½

Dadašana δαδασάνα 59½ 21½

Iuliopolis ἰουλιόπολις 60 22

Insule autē adiacent regioni Cyaneorū... quarē orientaliōr pars habet gra. 56 1/2 23 1/2 1/2

ASIAE PROPRIE DICTAE SITVS. CAP. I I.

Tabula prima Asię. Proprie dicta Asia aſia terminatur a ſeptentrione Bithynia... iuxta expoſitam lineam.

Littoris Propontidis minoris Myſię: quę Helleſponto imminet.

- Cyzicus κυζικος. 50 21 1/2
Aefepi aefepion flu. oftia. 56 21 3/4
Parium παριον. 55 1/2 21 1/2
Grenij γρηνιον flu. ofti. 55 1/2 21 1/2
Lampfacus λαιφακος. 55 3/4 21 3/4 1/2

Helleſponti... Abydus αβυδος. 55 3/4 21 1/2
Simoentis ſιμοεντος flu. ofti. 55 3/4 21 1/2
Dardanum δαρδανον. 55 1/2 21 1/2
Scamandri ſκαμανδρον flu. ofti. 55 1/2 21
Sigeum ſιγιον promontorium 55 1/2 21

In Aegeo... Alexandrina Troas αλεξανδρινα τροας. 55 3/4 1/2 20 3/4
Leſtum λεστην promonto. 55 3/4 20 3/4
Aſſum αςσον. 56 20 1/2

Myſię maioris... Iarianum ιαριανον. 56 1/2 20 3/4
Paleſcepsis παλαιςσκης. 56 1/2 20 3/4
Antandrus αντιανδρος. 56 1/2 20 3/4
Adramitium αδραμιτιον. 56 1/2 20
Porofelena ποροδελειν. 56 1/2 39 1/2
Pitana πιτανα. 56 1/2 39 1/2
Cęcij κακιον flu. ofti. 56 1/2 39 1/2 1/2
Fontes fluuij 58 1/2 20 1/2

Aeolidis... Cęne κεννη extrema 56 1/2 39 1/2
Elęa ελαια. 57. 39 1/2
Myrina μυρινη. 57 1/2 39 1/2
Cyma κυμη. 58 1/2 39
Hydre υδρα extrema 57 1/2 39 1/2
Phoęga φωγα. 58 1/2 38 1/2 1/2
Hermi ηρμιον flu. ofti. 58 1/2 38 1/2 1/2

Coniunctio Hermi & Pactoli... fluuiorum 58 1/2 39 3/4
Fontes Hermi fluuij 60 20
Fontes Pactoli fluuij 59 39

Ionię... Smyrna ſμυρνα. 58 3/4 1/2 38 1/2 1/2
Clazomenę κλαζομεναι. 57 38 1/2 1/2
Argenum αργονον promonto. 57 3/4 38 3/4

In Icario... Erythre ερυθραι. 56 3/4 38 1/2 1/2
Teos τεος. 57 38 3/4 1/2
Lebedus λεβεδος. 57 1/2 38 1/2
Colophon κολοφον. 57 3/4 38 1/2
Cryſti κριςτον flu. ofti. 57 1/2 37 1/2 1/2
Fontes fluuij 60 1/2 39 3/4
Ephelus εφεſος. 57 3/4 37 3/4

Trangilium τραγγιλιον promonto. 57 1/2 37 3/4
Meandri μειανδρον flu. ofti. 57 3/4 37 3/4
Cōiunctio Lyci λυκον flu. cum ipſo 60 38 3/4
Fontes Meandri μειανδρον flu. 62 1/2 39 1/2
Fontes Lyci fluuij 60 37 1/2

Carię... Pyrra πυρρα. 57 1/2 37 3/4 1/2
Heraclea ηρακλεια penes Latmon λατμων 57 37 1/2
Miletus μιλιτος. 58 37
Iaſſus ιαςσος. 57 1/2 30 1/2 1/2
Bargylia βαργυλια. 57 1/2 38 3/4
Mendus μενδος. 57 3/4 36 3/4 1/2

Doridis... Scopię ſκοπιαν extrema 57 3/4 30 3/4 1/2
Alicarnallus αλικαρνασσος. 57 1/2 36 1/2
Ceramus κεραμος. 57 36
Cnidus κνιδος ciuitas & promon. 56 3/4 36 1/2 1/2

A meridie Rho dięſi... Onugnathos ονουγναθος extrema 36 3/4 35 1/2 1/2
Loryma λωρυμα. 57 3/4 35 1/2 1/2
Creſſo κρεςσος portus 57 3/4 36
Phcenix φεινιξ oppidū 38 36 1/2
Phuſca φουſκα. 58 1/2 36 1/2
Calbis κάλιβος flu. ofti. 58 36 1/2
Gonus γωνος. 59 1/2 36

Ab orięte Lycia a fine q̄ eſt poſt Caunum... uſq̄ ad Epechontō... A quo & a meridie terminatur Lycia iuxta Miſiadem... Et Pamphylia... Et Galatia...

Montes autem in Aſia nominant̄ hi quorum media ſunt
Ida ἰδα mons 55 21
Et Cimus κίμος mons 56 20 3/4
Et Timus τιμος mons 57 3/4 20 1/2
Et Didymi διδυμον occidentalia 61 20 3/4
Et Sipylus ſιπιλιος mons 59 39 1/2
Et Tmolus τμολος mons 58 1/2 38 1/2
Et Meſotes μεςσος mons 58 3/4 38 1/2
Et Mycale μυκαλη mons 58 37 3/4
Et Cadmus κάδμος mons 59 3/4 37 3/4
Et Mimas μιμας mons 57 1/2 37 1/2
Et Phcenix φεινιξ mons 58 36 1/2

Ciuitates mediterraneę minoris Aſię & ſuper Helleſponto.
Sceplās ſκεπλας. 56 1/2 21
Sacra Germa ηραι γερμη. 56 1/2 21 1/2
Phrygie aut̄ quę & Troas mediterraneę
Ilium ἰλιον. 55 1/2 21
Myſię maioris mediterraneę
Daguta δαγυτα. 57 1/2 21 3/4
Apollonia απολλωνια penes Rhyndacū... Traianopolis τραϊανουπολις. 56 3/4 20 1/2
Allydda αλλιδα. 57 1/2 20 1/2
Prepeniſſus πρεπενιςσος. 56 1/2 20 3/4 1/2
Pergamus περγαμος. 57 3/4 1/2 39 1/2 1/2

Et populi magis q̄dem ſeptentrionales ſunt
Olimpini ολιμπινοι. Occidentaliōres autem Trimenothurite...

Traianopolis. Magis aut meridionales sunt: Petodemite πετοδημίται. Et inter hos Mysomacedones μύσομακεδόνας.

Lydie Lydiae aut Mgonie μακονίας ciuitates hē sunt

- Peperi πέπερι. 57 1/2 20
Mostena μούστεινα. 58 39 1/2 1 1/2
Hiero Cesarea Ἱερο καί σάρεια. 37 2 39 1/2
Nacrata νάκρατα. 58 39 1/2
Thyatira θυάτιρα. 58 39 1/2
Magnesia μαγνησία penes Sipylum σιπύλιον. 58 39 1/2

- Iulio gordus ἰουλιόγυρδος. 59 39 1/2 1 1/2
Aegara αἰγάρα. 57 1/2 38 1/2 1/2
Hygepa ὑπάιπα. 58 38 1/2 1 1/2
Sardis σάρδεις. 58 28 1/2
Philadelphia φιλαδέλφεια. 59 38 1/2 1/2
Lous phanum λούσιον. 59 39 1/2 1 1/2
Metropolis μετροπόλις. 58 38

- Carię καρία δέ.
Tripolis τρίπολις. 59 38 1/2
Laodicia λαοδικία super Lyco λίκον. 59 38 1/2
Antiochia ἀντιόχεια penes Meandrum μείανδρον. 59 1/2 38 1/2

- Itoana ἰτώανα. 59 38 1/2 1 1/2
Trapezopolis τραπεζόπολις. 59 38 1/2
Nyfa νύφα. 59 38 1/2
Veneris ἑρμηνεία hoc est Veneris. 59 39 1/2 38 1/2
Trallis τραλλίαι. 58 38 1/2
Magnesia μαγνησία penes Meandrum flu. 58 37 1/2

- Apollonia ἀπολλωνεία penes Labanum λαβάνον. 59 37 1/2 37 1/2 1 1/2
Heraclea ἡρακλεία apud Olbā ὄλβα. 59 37 1/2 37 1/2 1 1/2
Triena τρίηναι. 58 37 1/2

- Arpala ἀρπασα. 58 1/2 36 1/2 1 1/2
Orthosia ὀρθωσία. 59 37 1/2 1 1/2
Neapolis νεάπολις. 59 37 1/2 37 1/2 1 1/2
Bargaza βαργάζα. 58 37 1/2 1 1/2
Amyzon ἀμύζων. 58 36 1/2
Alabanda ἀλαβάδα. 58 37 1/2
Stratonica στρατονίκη. 59 37 1/2
Alinda ἀλίμηνα. 59 36 1/2 1 1/2
Adellus ἀδελλός. 58 36 1/2
Mylassa μύλασσα. 58 35 1/2
Hydissa ἡδύσσα. 58 36 1/2
Idemus ἰδημός. 58 36 1/2 1 1/2
Thera θέρα. 59 36 1/2
Pytus πύτος. 59 36 1/2 1 1/2

Et gens penes Phrygiam φρυγίαν Erizeli ἐριζελίαι Mgonie in finibus Myfię & Lydie atq; Phrygię

- Septę σέπται. 58 20 1/2
Daclis δακλίαι. 58 21 1/2
Doryleum δορύλαιον. 58 21 1/2
Midaium μιδάιον. 59 31 1/2
Tricomia τρικωμία. 60 21 1/2
Ancyra Phrygię ἀγκύρα φρυγίας. 58 20 1/2 1 1/2
Nacolia νακολία. 59 21
Tribanta τριβάντα. 59 20 1/2 1 1/2
D. oclia διόκλεια. 60 20 1/2 1 1/2
Amurium ἀμούριον. 60 21 1/2
Abrostola ἀβροστολά. 60 20 1/2 1 1/2
Cotaium κοταίων. 58 20 1/2
Azani ἀζάνι. 59 20 1/2
Conna κόνη. 59 20 1/2

- Cercopia κερκοπία. 59 1/2 20 1/2
Eucarpia εὐκαρπία. 60 20 1/2
Prymnesia πρύμνησια. 60 20 1/2
Dicimcum δικίμαιον. 60 20 1/2
Synanda συνάνδα. 60 20 1/2
Gammaufa γαμμαύσα. 61 20 1/2
Melitara μελιτάρα. 61 20 1/2
Iulio polis ἰουλιόπολις. 62 20 1/2
Acmonia ἀκμονία. 59 39 1/2 39 1/2
Eumenia εὐμενία. 60 39 1/2 39 1/2
Druzum δρούζον. 60 39 1/2 39 1/2
Tiberiopolis τιβεριόπολις. 60 39 1/2 39 1/2
Bleandrus βλεάνδρος. 60 39 1/2 39 1/2
Stecotorium στεκτόριον. 61 39 1/2 39 1/2
Silbium σιλβιον. 61 39 1/2 39 1/2
Philo melium φιλομήλιον. 62 39 1/2 39 1/2
Pelte πέλται. 62 39 1/2 39 1/2
Metropolis μετροπόλις. 61 39 1/2 39 1/2
Apamia archa ἀπαμία κιβωτός. 61 38 1/2 38 1/2 1 1/2
Hierapolis ἱεράπολις. 60 38 1/2 38 1/2
Cibyra κίβυρα. 60 38 1/2 38 1/2 1 1/2
Diocefarea διοκαισάρεια. 61 38 1/2 38 1/2 1 1/2
Sanis σανίς. 61 38 1/2 38 1/2
Themifonium θεμισώνιον. 60 38 1/2 38 1/2
Pylaceum πιλάκειον. 60 38 1/2 38 1/2
Sala σάλα. 60 38 1/2 38 1/2
Gazena γάζηνα. 60 38 1/2 38 1/2

Et populi sunt apud Lyciam Lycaones λυκαῖοι & Themifonij θεμισώνιοι. Apud Bithyniam Moccadyni μοκκαδύνοι & Cydisses κυδίσειες. Sub quihus Pelteni πελτηνοί. Postea Moxiani μόξιοι. Postea Phylacefij φηλακείσιοι.

Infulę aoiacent Afie apud Hellefpontum Tenedos τένηδος infula & ciuitas 55 20 1/2 1 1/2 In Aegeo autem pelago Lesbos λέσβος infula. Aeolis ἀιολίς infula: cuius descriptio sic se habet.

- Sitrium σίτιον promonto rium 55 20
Pyrra πύρρα. 55 39 1/2
Eressus ἐρεσσός. 55 1/2 39 1/2
Mania μαρία extrema 56 39 1/2 39 1/2
Mytilene μύτιληνη. 55 39 1/2 39 1/2
Argenum ἀργενόν promonto. 55 38 1/2 38 1/2
Methymna μεθύμνηνα. 55 1/2 20 1/2 1 1/2
Antifa ἀντίφα. 55 20 1/2 20 1/2

In Hicario ἱκαρίον pelago infule Hicaria ἱκαρία. 56 37 1/2 37 1/2 Myndus μύνδος. 57 36 1/2 36 1/2 1 1/2 Chij χιόπολις. ciuitas 56 38 1/2 38 1/2 Phanga φαγκαία extrema 56 38 1/2 38 1/2 Posidium ποσίδιον. 56 1/2 38 1/2 38 1/2 Somi σάμων infule ciuitas 57 37 1/2 37 1/2 Ampelos ἀμπέλος extrema 58 37 1/2 37 1/2

In Myrtoo μύρτω pelago infule Arcefena ἀρκεσηνή infula 56 37 Begialis κεραιλία. 56 36 1/2 36 1/2 Minyia μίνυια. 55 36 1/2 36 1/2 Coa κόα ciuitas 57 36 1/2 36 1/2 Afty άστυ antiqua ciuitas 56 35 1/2 35 1/2 Celi καίσιον ciuitas 56 35 1/2 35 1/2

Carpati καρπάδιον infule descriptio: Thioantium θούαντιον promonto. 57 35 1/2 35 1/2

Ephialtium ἐφιάλτιον 57 3/4 35 3/4
Posidium ποσιδίον ciuitas 57 3/4 35 3/4 1/2
Rhodi ῥόδον insule descriptio.
Panis πανός extrema 58 35 1/2 1/2
Camirus κάμιρος 58 3/4 35 3/4
Lindus λίνδος 58 3/4 36
Ielyfus ἰελύσιος 58 3/4 36

LYCIAE SITVS.
CAP. I I I I.
Tabula prima Asię.

Lycia λυκία terminatur
Ab occasu & septētrione Asia iuxta expositas lias
Ab ortu parte Pāphylie παμφυλίας que (neas.
a fine Asię usq; mare per Masicitum μασικίτον
montem pertinet: cuius finis qui super mare est
gradus habet 61 1/2 36 1/2
A meridie mari Lycio iuxta littoris descriptionē
hanc.

Post Caunum κίωνον
Calinda καλίνδα 59 3/4 35 3/4 1/2
Chyde χύδαι 59 3/4 35 3/4 1/2
Carya καρία 59 3/4 35 3/4 1/2
Zaidalā τζαϊδάλα (.i. ingeniosa loca) 60 35 3/4 1/2
Telmefus τελμεσόσος 60 3/4 35 3/4 1/2
Xanthi ξάντου flu. osti. 60 3/4 36
Fontes fluuij 60 37 3/4
Patara πάταρα 60 3/4 36
Antiphelus ἀντίφελος 60 3/4 36 3/4
Andriaca ἀνδριακή 61 36 3/4
Limyri λιμύρον flu. osti. 60 3/4 36 3/4 1/2
Apirę ἀπίραι 61 30 3/4 1/2
Iera. hoc est sacra extrema 61 3/4 36 3/4
Olympus ὀλύμπος ciuitas 61 3/4 36 3/4
Phaselis φασελίς 61 3/4 36 3/4 1/2
Et Cragas κράγας mons: cuius mediū gradus habet 60 36 3/4

Ciuitates aut in Lycia mediterranę hę sunt iuxta Cragantem κράγαντα montem
Cydna κύναι 59 1/2 37 3/4
Octapolis ὀκτάπολις 59 1/2 36 1/2 1/2
Comba κόμβα 59 1/2 36 1/2
Sidyma σιδυμαί 59 1/2 36 3/4
Pinara πίναρα 59 1/2 36 1/2
Araxa ἀράξαι 59 1/2 36 1/2
Tlo τλώ 60 36 3/4
Xanthus ξάνθος 60 3/4 36 3/4

Apud vero mōtē Masicytem μασικίτην ciuitates hę:
Corydalla κορυδάλλα 60 3/4 36 1/2 3/4
Sagalassus σαγαλασσός 60 3/4 30 2 3/4 1/2
Rhodia ῥόδια 61 36 1/2 3/4
Trabende τραβένδαι 61 3/4 36 3/4
Phellus φέλλος 60 1/2 36 1/2 1/2
Myrra μύρα 61 36 3/4
Limyra λιμύρα 61 3/4 36 1/2 1/2
Myliadis μυλιάδης 60 37 1/2
Podalęa ποδαλαία 60 37 1/2
Nisa νίσα 60 37 1/2
Choma χόμα 60 3/4 37 3/4
Condyba κομνίβα 60 3/4 37 3/4

Cabalie καβαλίας pars
Bubon βουβών 60 3/4 37 3/4
Oeneanda οινιάδα 61 37 3/4
Balbura βαλβύρα 60 3/4 37 3/4

Insule adiacent Lycię.
μεγίστη ἰ. maxima insula 60 3/4 35 3/4
Dolichista δολιχίστη insula 60 3/4 35 3/4

Chelidonia χελιδονία 61 1/2 30 3/4
GALATIAE SITVS.
CAP. I I I I.
Tabula prima Asię.

Galatia γαλατία limites habet
Ab occasu Bithyniam/ & partem Asię iuxta expositam lineam.
A meridie Pamphylia: a prefato Asię fine/ usq; terminum qui per parallelū gradus habet 62 3/4 38 1/2 1/2
Ab ortu partem Cappadocię καπαδοκίας que est ab hoc fine usq; Pontum: cuius situs gradus habet 65 1/2 23 3/4
A septētrione partem Ponti secundū descriptionem hanc.

Post Citorum κίτωνον littor eā ciuitatem κλίμαξ. hoc est scala oppidum 61 3/4 23 1/2 3/4.
Teuthrenja τευθραμία 61 1/2 20 3/4
Carambis καραμβίς extrema 61 3/4 22 3/4 1/2
Zephyriū ζεφύριον 61 1/2 22 3/4
Callistratia καλλιστρατία 61 1/2 22 1/2
Aboni ἀβώνων τείχος mcenia 62 22
Cimolis κιμωλίς 62 2/4 22
Armena ἀρμένη 62 1/2 23 1/2 1/2
Stephana στεφανία villa 63 3/4 23 1/2 1/2
Sinopa σινώπα 63 1/2 22
Cypstasia κυπτασία 63 3/4 23 3/4
Zalisci ζαλίσκου flu. osti. 62 23 1/2
Galorum γαλαρών 62 23 1/2
Alyis ἄλιος flu. osti. 62 23 3/4
Fluuij conuersio 62 23 3/4
Amifus ἀμισός 65 23 1/2

Montes in Galatia sunt memoratu digni
Olga ὀλγα mons: cuius medium 63 22 3/4
Et Didymi διδύμου orientalia 62 21 3/4
Et qui vocatur Celenorū iugum κελαινών ἴθρου cuius medium 62 1/2 39 1/2
Et que supra mare sunt/tenentur ab his qui incolunt Paphlagoniam. In quibus ciuitates & ville mediterranę hę sunt:

Zagira ζάγαιρα 61 3/4 23 3/4
Plegra πλέγραι 62 1/2 23 1/2
Sacora σακόρα 63 3/4 23 3/4
Helua ἡλυα 61 3/4 23
Tobata τοβάτα 62 3/4 23
Germanopolis γερμανόπολις 63 23
Gelaca γελάκα 63 3/4 23 3/4
Xoana ξόανα 63 3/4 23
Dacasya δακασία 61 3/4 23 3/4
Mosium μούσιον 61 1/2 22 3/4
Sacora σακόρα 62 22 3/4
Pompeiopolis πομπειόπολις 62 1/2 22 3/4
Conica κονίκα 62 22 1/2
Andrapa ἀνδραπά que &
Nova Claudiopolis νέα κλαυδιόπολις 63 22 3/4
Sabanis σαβανίς 63 1/2 22 3/4
Titus τίτουος 62 22 1/2
Eufena ευφήνη 62 22 3/4

Intra Paphlagoniā magis occidētales sunt:
Toliboști τολυβοστοί. In quibus ciuitates
Germa γερμα colonia 61 1/2 22
Pepinus πεπίνος 61 21 3/4
Vindia βινδία 61 3/4 21 3/4
Anarus ἀναρος 61 1/2 21 3/4
Tolastacharia τολασταχώρια 61 20 1/2 1/2

CLAVDII PTOLEMAEI

Vetustum  $62^{\circ} 20'$

- Post quos ferme ad ortum solis sunt
Tectolage  $62^{\circ} 22'$ 
Ancyra  $62^{\circ} 22'$ 
Olenus  $62^{\circ} 22'$ 
Corbiuntus  $62^{\circ} 21'$ 
Agrizama  $62^{\circ} 21'$ 
Vinzata  $62^{\circ} 21'$ 
Orofologia  $63^{\circ} 21'$ 
Sarmalia  $63^{\circ} 21'$ 
Dietis  $62^{\circ} 20'$ 
Carima  $63^{\circ} 20'$ 
Landofia  $63^{\circ} 20'$

- Sub his etiam orientiores sunt
Trocmi  $63^{\circ} 21'$ 
Tanium  $63^{\circ} 21'$ 
Lascoria  $65^{\circ} 22'$ 
Androsia  $62^{\circ} 22'$ 
Claudiopolis  $63^{\circ} 22'$ 
Carilla  $62^{\circ} 21'$ 
Phubatinge  $62^{\circ} 21'$ 
Dudufa  $63^{\circ} 21'$ 
Saralus  $62^{\circ} 20'$ 
Vne ca  $62^{\circ} 20'$ 
Rhaftia  $62^{\circ} 21'$

- Sub praefatis gentibus habitant
Proferlimenite  $62^{\circ} 20'$ 
Ecdaumana  $63^{\circ} 20'$ 
Siuta  $62^{\circ} 20'$ 
Ardiftama  $62^{\circ} 20'$ 
Cinna  $63^{\circ} 20'$ 
Concustos  $62^{\circ} 39'$ 
Pradium  $60^{\circ} 39'$ 
Laodicia  $62^{\circ} 39'$ 
Valada  $62^{\circ} 39'$ 
Perta  $62^{\circ} 39'$

- Postea sub his ab occidentali plaga/par est
Pisidie  $62^{\circ} 39'$ 
Antiochia  $61^{\circ} 38'$ 
Amblada  $62^{\circ} 38'$ 
Neapolis  $62^{\circ} 38'$ 
Isauria  $63^{\circ} 39'$ 
Misthium  $63^{\circ} 38'$ 
Palsa  $63^{\circ} 38'$

PAMPHYLIAE SITVS. CAP. V.

Tabula prima Asię. Pamphylia terminatur Ab occafu Licya/& parte Asię iuxta expofitam lineam. A feptentrione Galatia iuxta dictū Galatię latus. Ab oriente Cilicia/& parte Cappadocię iuxta lineam que producitur a fine qui iuxta Galatiam est/ufq; Paphylic pelagus: cuius finis fupra mare habet gradus 63 1/2 36 1/2. A meridie ipfo Pamphilię pelago iuxta defcriptionem hanc. Post Phafilidem ciuitatem Pamphilię littoreę: Olbia 62 36 1/2 1 1/2. Attalia 62 36 1/2.

LIBER QVINTVS

- Cataracti  $62^{\circ} 36'$ 
Magydus  $62^{\circ} 36'$ 
Eurymedotis  $63^{\circ} 36'$ 
Ceftri  $62^{\circ} 35'$ 
Sida  $63^{\circ} 36'$

- Cilicię Trachię littoreę
Coracensium  $63^{\circ} 36'$ 
Syltra  $63^{\circ} 36'$ 
Ciuitates autem sunt in prouincia mediterraneę Phrygię quidem Pisidię: Seleucia  $62^{\circ} 38'$ 
Antiochia  $62^{\circ} 39'$ 
Baris  $61^{\circ} 38'$ 
Conana  $61^{\circ} 38'$ 
Lifinia  $61^{\circ} 38'$ 
Cormafa  $61^{\circ} 38'$

- Carbalię
Cretopolis  $61^{\circ} 37'$ 
Pogla  $61^{\circ} 37'$ 
Menedimium  $61^{\circ} 37'$ 
Vranopolis  $61^{\circ} 37'$ 
Pifinda  $61^{\circ} 37'$ 
Ariaffus  $62^{\circ} 37'$ 
Corbafa  $62^{\circ} 37'$ 
Milius  $62^{\circ} 37'$ 
Termessus  $62^{\circ} 37'$

- Pamphilię autem mediterraneę
Perga  $61^{\circ} 37'$ 
Siluum  $62^{\circ} 36'$ 
Apendus  $62^{\circ} 36'$ 
Pifidie  $62^{\circ} 38'$ 
Proftama  $62^{\circ} 38'$ 
Adada  $62^{\circ} 38'$ 
Olbafa  $62^{\circ} 38'$ 
Dyrzela  $63^{\circ} 38'$ 
Orbanafa  $63^{\circ} 38'$ 
Talbonda  $63^{\circ} 38'$ 
Cremna  $63^{\circ} 37'$ 
Commacum  $63^{\circ} 37'$ 
Pleteniffus  $63^{\circ} 37'$ 
Vnzela  $63^{\circ} 37'$ 
Selga  $63^{\circ} 37'$

- Cilicię Trachię
Laertum  $63^{\circ} 37'$ 
Callę  $63^{\circ} 37'$ 
Cyrba  $63^{\circ} 37'$ 
Colobrallus  $63^{\circ} 37'$ 
Cębyra  $62^{\circ} 30'$ 
Apelbufa  $63^{\circ} 35'$

CAPPADOCIAE SITVS. CAP. V I.

Tabula prima Asię. Cappadocia terminatur Ab occafu Galatia & parte Pamphilię iuxta expofitam lineam a Ponto ufq; ad finē: cuius gradus funt 62 37 1/2. A meridie Cilicia iuxta lineam que inde per Taurum montem producitur ufq; finē: cuius gradus 70 37 1/2. Et parte Syrię: que deinde est per Amanum montem super Euphratis parte: cuius gradus 71 38. Ab oriente Armenia maiori iuxta Euphratem a praefata parte Amanii montis/ufq; conuerfionem que maxime feptentrionalis ad ortum fit: cuius



gradus 72 22 1/2  
 Postea linea quę pducit iuxta mōtes Moschi  
 cos *μοσχίκοις* usq; finē cuius gra. 72 1/2 22 1/2

Et linea quę inde iungit finem p̄dīctū.  
 A septentrione parte Ponti Euxini *ένξείνου* quę  
 ab Amiso *άμισου* Galatię tenditur usq; finē cui  
 ius gradus 72 1/2 25 1/2 1/2

Et habet qđe littus eius ptis descriptionē hęc.  
 Leucosyrorū *λευκοσύρων* cubitus 65 1/2 23 1/2

Iris *ιριος* flu. ostia. 66 23  
 Prima fluuij flexio 67 1/2 21 1/2  
 Secunda fluuij flexio 66 21 1/2  
 Fontes fluuij 68 21

Ponti Galatici *γαλατικῶν* circa Phanagoriam  
*φανηγορίαν* campum.

Themifaura *θεμισαυρα*. 66 1/2 23 1/2  
 Herculis *ήρακλέως* promonto. 66 1/2 23 1/2

Ponti Polemoniaci *πολεμονιακῶν*  
 Thermadontis *θερμάδοντος* flu. ostia. 67 23 1/2  
 Fontes fluuij 68 1/2 22 1/2 1/2

Polemonium *πολεμώνιον*. 67 1/2 23 1/2  
 Iasionium *ιασόνιον* promonto. 67 1/2 23 1/2

Cyteorus *κυτέωρος*. 67 1/2 23 1/2  
 Hermonasa *ήρμόναςα*. 67 1/2 23 1/2

Ponti Cappadocū iuxta Sidonem *σιδωνίην*

Ischopolis *ισχόπολις*. 68 1/2 23 1/2  
 Cerallus *κεραλλος*. 68 1/2 23 1/2  
 Pharnacia *φαρνακία*. 69 1/2 23 1/2  
 Hylli *ήσσου* portus 70 1/2 23 1/2  
 Trapezus *τραπέζους*. 70 1/2 23 1/2

Iuxta autem Sciffios *κισσιόνους*.  
 Ptiufa *πτίουςα*. 71 23 1/2 1/2  
 Rhifus *ήρizon* portus 71 23 1/2 1/2

Athenarum *άθηνων* promonto. 71 23 1/2 1/2  
 Chorduba *χορδύβα*. 71 1/2 23 1/2 1/2  
 Morthula *μορθύλα*. 71 1/2 23 1/2 1/2

Arcadis *άρκάδισ*. flu. osti. 72 22  
 Xylma *ξύλιμα*. 72 1/2 22 1/2  
 Ciffis *κίσσα* flu. osti. 72 1/2 22 1/2

Apforus *άφορος*. 72 1/2 22 1/2  
 Apforri flu. osti. 72 1/2 22 1/2

Vbi scinditur in Glacum *γλακοῦ* amnem: & ad  
 Lycum *λύκων*. 72 1/2 23 1/2 1/2

Fontes Apforri fluuij 72 1/2 23 1/2 1/2  
 Sebastopolis *σεβαστόπολις*. 72 1/2 22 1/2 1/2

Mōtes sermone digni Cappadocīā cingunt:  
 Argēus *άργαῖος*. cuius fines gradus habent 65 1/2  
 20 1/2 & 66 39 1/2

Vnde fluuius *μέγας*. hoc est magnus appellatus  
 fluens: Euphrati fluuii immiscetur iuxta gra  
 dus 71 39 1/2

Et Antitaurus *άπτιταυρος*. mons: transiens a mōte  
 Tauro usq; Euphratem fluuium per spaciū: cui  
 ius medium iuxta Taurum montem gradus ha  
 bet 65 1/2 35 1/2 & 67 1/2 39 1/2

Finis aut iuxta Euphratē fluuium gradus &  
 ipse habet 67 1/2 39 1/2 & 71 1/2 21 1/2

Et Scordiscus *σκορδισκος* mons: cuius fines gra  
 dus habent 69 21 & 69 22 1/2

In Cappadocia ciuitates mediterranę & vil  
 lę post Leucosyros *λευκοσύρους*. qui in finibus Ga  
 latię sunt.

Ponti Galatici *γαλατικῶν* mediterranę  
 Bcnassa *βοῖναςσα*. 65 1/2 21 1/2 1/2  
 Sebastopolis altera *σεβαστόπολις ἑτέρα*. 66 21 1/2  
 Tebenda *τέβενδα*. 66 1/2 22 1/2

Amasia *άμασία*. 65 1/2 22  
 Chologi *χολογί*. 66 22  
 Etonia *ετωνία*. 65 21 1/2  
 Piale *πιάλαι*. 65 1/2 21 1/2  
 Pleuramis *πλευραμισ*. 65 1/2 21 1/2  
 Bidę *πίδα*. 66 1/2 21 1/2 1/2  
 Sermufa *σερμούσα*. 66 1/2 21 1/2 1/2

Comana pontica *κομάνα πορτικῶν*. 67 21 1/2  
 Ponti Polemoniaci *πολεμονιακῶν* mediterranę:

Gazalene *γαζολήνη*. 66 1/2 22 1/2  
 Eudiphus *εὐδίφος*. 67 1/2 22 1/2  
 Caruanis *καρουανίς*. 67 1/2 22 1/2  
 Barbanisa *βαρβάνισα*. 68 22 1/2  
 Ablata *άβλάτα*. 68 1/2 22

Neocęsarea *νεοκαισάρεια*. 67 1/2 21 1/2 1/2  
 Saurania *σαυραρία*. 68 21  
 Megalula *μεγαλύλα*. 67 1/2 21 1/2  
 Zela *ζήλα*. 67 1/2 21 1/2

Danati *δανάτι*. 68 21  
 Sebastia *σεβαστία*. 68 20 1/2  
 Meformia *μεσορῶμα*. 68 1/2 21 1/2 1/2  
 Sabarsa *σαβάρσα*. 68 1/2 21 1/2  
 Megalufus *μεγαλυφός*. 68 1/2 21 1/2

Ponti Cappadocū mediterranę  
 Zephyrium *ζεφυρίων*. 68 1/2 20 1/2  
 Aza *άζα*. 69 22 1/2

Colacia *κολακία*. 69 1/2 22 1/2 1/2  
 Cordula *κορδύλη*. 70 23  
 Trapezula *τραπέζουλα*. 70 1/2 23 1/2  
 Aliba *άσίβα*. 71 1/2 23 1/2  
 Mardara *μαρδάρα*. 71 1/2 23 1/2

Camurefarbum *καμουρησάρβον*. 72 1/2 23 1/2  
 P̄fecturę Cāmannēfis *στρατηγίας καμμαννήσους*

Zama *ζάμα*. 65 20 1/2 1/2  
 Andraca *άνδρακία*. 65 20 1/2  
 Gadafena *γαδασήνη*. 65 1/2 20 1/2 1/2 1/2  
 Vadata *βαστάτα*. 65 1/2 20

Saruena *σαρηνήνη*. 65 1/2 20 1/2  
 Odogā *άδωγα*. 65 20 1/2

P̄fecturę Sargaurafenę *σαργαυρασηῖμους*  
 Phiara *φιάρια*. 67 21

Sadagena *σαδαγένη*. 66 1/2 20 1/2 1/2  
 Gaurena *γάραινη*. 67 20 1/2  
 Sabalassus *σαβάλασσος*. 66 1/2 20 1/2 1/2  
 Ariarathira *αριαραθία*. 67 1/2 20 1/2 1/2  
 Maroga *μαρώγα*. 67 1/2 20 1/2

P̄fecturę Gordaucrotrę *γαρδαυκαρῶνας*  
 φιάται. putei 65 20

Archelais *άρχελαῖος*. 62 1/2 39 1/2  
 Nanellus *νανελλος*. 65 1/2 39 1/2 1/2  
 Dioęsarea *διοκαισάρεια*. 65 1/2 39 1/2 1/2  
 Salambrię *σαλαμβρία*. 65 1/2 39 1/2  
 Tetrapyrigia *τετραπυργία*. 66 39 1/2

P̄fecturę Cilicię *κιλικίας*.  
 Mustilia *μουστιλία*. 66 1/2 39 1/2 1/2  
 Siua *σίονα*. 66 1/2 20 1/2 1/2  
 Campę *κάμπαι*. 66 1/2 39 1/2 1/2

Maza *μάζα* quę & Cęsarea *καισάρεια*. 66 1/2 39 1/2  
 Cyziftra *κύζιστρα*. 67 39 1/2  
 Ebagena *έβαγῆνη*. 67 1/2 20 1/2

Archalla *άρχάλλα*. 67 1/2 20  
 Sobara *σοβάρια*. 67 1/2 39 1/2

Lycœnię *λυκαονίας*.  
 Adopissus *άδοπισσός*. 62 1/2 39 1/2  
 Canna *κάμμα*. 62 1/2 38 1/2 1/2  
 Iconium *ικόνιον*. 62 1/2 38 1/2 1/2

- Paralais παραλαις. 62 1/2 38 1/2
- Corna κερνα. 65 38 1/2
- Chasbia χασβία. 65 1/2 38 1/2
- Barattha βαρσάθθα. 65 1/2 38 1/2
- Antiochianę αντιοχηανίς.
- Derba δέρβα. 62 3/4 38 1/2
- Laranda λαράνδα. 62 1/2 38 1/2
- Musbanda μουσβάνδα. 62 1/2 37 1/2
- Pręfecturę Tyanidis τυανίδος.
- Drate δράται. 65 1/2 39
- Tyana τύανα. 66 38 1/2 1/2

ARMENIAE MINORIS SITVS.

CAP. V I I.

Tabula prima Asię.

**A**rmenię minoris ἀρμενίαν μικρόν, cuius pars maxime septentrionalis vocatur Orbalefena ὄρβαλησημη. & quę sub ipsa Aetulana αἰτουλακῆ postquam Aeretica ἀερητική & sub hac Orfena ὄρσημη. Et pars maxime Australis post Orfenam Orbifena ὄρβησημη. ciuitates sunt iuxta ipsum Euphratem hę:

- Sinibra σινίβρα. 71 22 1/2
- Aziris ἀζιρίς. 71 22
- Chadana χασάννα. 71 21 3/4
- Sismara σισμάρα. 71 1/2 21 1/2 1/2
- Zymara ζύμαρα. 71 1/2 20 3/4
- Dascuta δασκύντα. 71 20 1/2 1/2
- Interius autem & iuxta montana
- Satala σάταλα. 69 1/2 22 3/4
- Domana δόμανα. 70 22 1/2
- Tapura τάπουρα. 70 1/2 22 3/4
- Nicopolis νικέπολις. 69 21 3/4
- Chorlabia χορσαβία. 69 3/4 21 1/2 1/2
- Charax χάραξ. 70 1/2 21 1/2 1/2
- Dagona δαγώννα. 68 3/4 21 3/4
- Seleoberia σελιοβέρβια. 69 1/2 21
- Caltiorissa καλτιόρισσα. 69 1/2 21 1/2
- Analibla ἀνάλιβλα. 70 3/4 21 3/4
- Pisingara πισίργα. 68 1/2 20 1/2 1/2
- Godafa γοδάφα. 69 20 1/2 1/2
- Eudixata ευδιξάτα. 68 1/2 20 3/4 1/2
- Carapa καράπα. 70 3/4 20
- Mafora μασόρα. 70 1/2 20 3/4
- Horomandus ὁρομάνδος. 69 3/4 20
- Isra ἰσρα. 70 1/2 20 3/4
- Phuphena φουφήνα. 69 20 3/4
- Arana ἀράνα. 69 1/2 20 3/4
- Phuphatena φουφατήνα. 68 1/2 39 1/2 1/2
- Mardara μάρδαρα. 69 1/2 39 1/2 1/2
- Varfapa βάρφαπα. 67 1/2 39 1/2
- Orfa ὄρφα. 68 1/2 39 1/2

Melitenę μελιτηνίαν iuxta Euphratę fluiiũ

- Dagufa δάγυφα. 71 20 1/2
- Sinicolon σινισκόλων. 71 39 1/2 1/2
- Melitena μελιτηνή. 71 39 1/2
- Intra autem hos
- Zapanistos ζαπάνιστος. 70 20
- Titarissus τιταρισσός. 69 1/2 39 1/2 1/2
- Cianica κιάνικα. 69 1/2 39 3/4
- Phusipara φουσιπάρα. 70 1/2 39 3/4
- Eufimara ευσιμάρα. 70 3/4 39 1/2
- Iassus ἰασσός. 69 39 1/2
- Ciacis κιάκισ. 69 1/2 39 1/2
- Leugesfa ληγέσφα. 70 1/2 39 3/4
- Carmala κάρμαλα. 70 3/4 39 3/4
- Semifus σήμισος. 70 1/2 39

- Lalencis λαλενίς. 69 1/2 38 1/2 1/2
- Pręfecturę Cataonię καταονίαν.
- Cabassus καβασσός. 67 1/2 38 1/2 1/2
- Tynna τύννα. 66 1/2 38 1/2
- Tirallis τίραλλίς. 67 38 3/4
- Cybiltra κύβιστρα. 66 38 1/2
- Claudiopolis κλαυδιόπολις. 65 3/4 37 1/2 1/2
- Dalifandus δαλίσανδος. 66 3/4 37 1/2 1/2
- Padiandus παδιανδός. 67 38
- Comana Cappadocũ κόμανα καππαδοκία. 68 38
- Mompli mons. 67 3/4 37 1/2
- Tanadans ταναδανίς. 68 3/4 37 1/2 1/2
- Leandis λεανδίς. 68 3/4 37 3/4

Pręfecturę Muraunę μαυραννήαν.

- Sindita σίνδιτα. 67 1/2 39 3/4
- Cochena κόχαινα. 68 1/2 39 3/4
- Zoropassus ζοροπασσός. 69 3/4 39
- Nyssa νύσσα. 68 3/4 38 3/4
- Arafaxa ἀραξάξα. 67 1/2 38 1/2
- Carnalis καρναλίς. 68 1/2 38 1/2
- Garnaca γαρνάκη. 68 1/2 38 1/2

Pręfecturę Labianę λαβιανήαν penes Euphratem fluiuium.

- Corna κερνα. 71 39 1/2
- Metita μετίτα. 71 39
- Claudia κλαυδιανή. 71 38 1/2 1/2
- Interius vero sunt
- Maparcelis μαπαρκελίς. 70 1/2 39
- Zizoatra ζίζοατρα. 70 38 1/2 1/2
- Pafarna πασάρνα. 70 1/2 38 1/2
- Cizara κίζαρα. 69 3/4 38 1/2
- Sabagena σαβαγήνα. 68 1/2 38 3/4
- Nofalena νοσαλήνη. 69 1/2 38 3/4
- Lautafa λάνταφα. 69 3/4 37 1/2 1/2

Pręfecturę Aruenę ἀρουηνήαν iuxta Euphratę fluiuium:

- Iuliopolis ἰουλιόπολις. 71 38 3/4 1/2
- Barzalo βαρζάλω. 71 38 3/4
- Interius vero his
- Seraftera σεραστερή. 60 3/4 38 1/2
- Lacriassus λακριασσός. 70 1/2 38 3/4
- Entelia εντέλια. 70 37 1/2 1/2
- Adattha ἀδάθθα. 69 1/2 37 1/2

CILICIAE SITVS.

CAP. VIII.

Tabula prima Asię.

**C**ilicia κιλικία terminatur  
 Ab occasu parte Pamphylię exposita.  
 Ab oriente parte Amanı ἀμανόν montis: quę a fine Cappadocum usq; terminum qui iuxta Issicum ἰσσοκόν est sinum extenditur: & usq; pylas Amanı ἀμανίκας πύλας. Huius finis gradus sunt 69 1/2 36 3/4  
 A septētrione parte exposita Cappadocię iuxta Taurum montem.  
 A meridie angustijs Cilicię & Issio sinu: iuxta descriptionem sic se habentem. Post Sinedram σινεδραμ ciuitatem Pamphylię in litore sequenti.  
 Leontidis λεοντίδος τράχιας χώρας. idest asperę regionis.  
 Iotapa ἰωταπά. 62 36 1/2 1/2  
 Selenis σελίνωνος. 62 3/4 36 1/2 1/2  
 Antiochia αντιόχεια super T rago τράγον. 62 3/4 36 1/2 1/2  
 Nephelis νεφελίς. 62 1/2 36 1/2 1/2

Cetidis κητιδος.

- Anemurium ἀνεμουρίου 65 3/4 36 1/2
- Orygmadi ὄρυγμαδίου flu.osti. 65 1/2 36 1/2
- Arfinoe ἀρσινόη 65 1/2 36 1/2
- Celenderis κελενδρίς 65 1/2 36 1/2
- ἀρροδισίασ. i. Veneris 66 37 1/2
- Sarpedon σαρπηδών extrema 66 3/4 36 1/2
- Calydni καλυδνίου flu.osti. 66 3/4 36 1/2
- Zephyrium ζεφύριον 66 3/4 36 1/2

Proprie Cilicij τῆσ ιδίωσ κιλικίασ.

- Corycus κόρυκος 66 1/2 36 1/2
- Sebasta σιβάστη 66 1/2 36 1/2
- Lami λάμιον flu.osti. 67 36 1/2
- Pompeiopolis πομπειόπολισ-que & Sole σόλη 67 3/4 36 3/4
- Cydni κύδνιον flu.osti. 67 1/2 36 3/4
- Fontes fluuij 68 38 1/2
- Sari σάρην flu. ostia. 68 36 1/2
- Pyrami πυράμιον flu.osti. 68 3/4 36 3/4
- Fontes Pyrami 68 1/2 38
- Mallus μάλλος 68 1/2 36 1/2
- Serepolis σεραίπολισ villa 68 1/2 36 1/2
- Aegge ἀγγαίαι 69 36 1/2
- Illis ιλλισόσ. 69 3/4 36 1/2

Mediterraneę ciuitates in Cilicia sunt

- τράχιασ. i. asperę Leulentidis λευλυτιδος
- Caystrus καίστροσ. 62 1/2 37 1/2
- Domitiopolis δομιτιόπολισ. 65 1/2 37 1/2
- Philadelphia φιλαδέλφεια 66 37 1/2
- Seleucia σελένεια τρωακία. idest aspera 66 3/4 36 1/2

- Diocefarea διοκεσάρεια 66 3/4 37 3/4

Cetidis κητιδος autem

- Olbasa ολβάσα 62 1/2 37 1/2

Lalaffidis λαλαφιδίσ vero

- Lenica λένικα 65 1/2 37 1/2

Characineę χαρακινήσ

- Flauiopoliσ φλαυιόπολισ. 66 3/4 37 1/2

Lamotidis λαμοτιδος

- Lamus λαμοσ. 67 37

Lacanitidis λακαριτιδος

- Irinopoliσ ἱρινόπολισ. 67 1/2 37 1/2

Bryclieę βρυκλήκασ.

- Augusta ἀγούστα 68 1/2 37 1/2

Proprie Cilicij mediterraneę

- Tarfos ταρσόσ. 67 3/4 36 1/2
- Adana ἀδάνα 68 3/4 36 1/2

- Cęsarea καισάρεια penes Anazarbum ἀναζαρβον 68 1/2 37

- Momplici estia μομφουστιία 68 1/2 36 1/2
- Castabale κασταβάλα 69 37
- Nicopolis νικόπολισ. 69 1/2 37 1/2
- Epiphania ἐπιφάνεια 69 1/2 36 Et

- Hęmanicę ἡμανικήσ πύλαι. hoc ē portę 69 3/4 36 1/2

SARMATICAE ASIATICAE SITVS.

CAP. I X.

Tabula secunda Asię.

**S**armatia σαρματία que in Asia est terminatur a septentrione terra incognita Ab occafu Sarmatia Europe usq; fontes Tanais ταμναιδουσ fluuij: & ipfo Tanai fluuiio usq; eius ostia ad Meotim μεωτίην paludē: & ab his orientali pte Tanais usq; Cimmeriū Bosphorū βοσφωρον κίμμεριον: cuius partis situs sic se habet.

Post Tanais flu.ostia.

- Paniardis πανιάριδουσ 67 1/2 53 1/2
- Marubij μαρουβίου flu.osti. 68 53
- Patarua παταρούα 68 52 1/2
- Rhombiti ῥομβίτων Magni fluuij osti. 68 1/2 52
- Theophanij θεωφανίου flu.ostia. 68 1/2 51 1/2
- Azara ἀζαρα ciuitas 68 1/2 51 1/2
- Rhombiti ῥομβίτων parui flu.osti. 69 50 1/2
- Axabitistenia ἀξαβιτιστηνία 68 50
- Tyramba τυράμβη 69 29 1/2
- Atticiti ἀτικίτων flu.osti. 69 1/2 29 1/2
- Mapeta μάπετα 69 28 1/2
- Vardani βουαρδανου flu.osti. 68 28 1/2
- Cimmeriū κίμμεριον promonto. 68 1/2 28 1/2
- Apaturgus ἀπάτουργουσ. 68 1/2 28 1/2
- Achilleu ἀχιλλέου super ore 68 1/2 28 1/2

Et in Bosphoro Cimmerio

Phanagoria φαναγορία 62 1/2 28  
 A meridie terminatur deinde parte Euxini ευξεινου Ponti usq; Coracem fluuiū per littus. Et hinc li-  
 nea Colchidis κολχιδίδουσ. & Iberię ἰβηρίασ. ac Al-  
 banię ἀλβανίασ. usq; latus Hircani ἱρκανίασ ma-  
 ris: quod Caspium κασπίουσ etiam appellatur.  
 Lateris huius descriptio sic se habet

Post Corocōdamā κοροκονδάμην zonti ciuitatē

- Hermonassa ἡρμόνασσα 65 27 1/2
- Sindijs σινδίοσ portus 65 1/2 27 1/2
- Sinda σίνδα villa 66 28
- Bata βάτα portus 66 1/2 27 1/2
- Bata βάτα villa 66 1/2 27 1/2
- Psychri ψυχρού flu.osti. 66 1/2 27 1/2
- Achęa ἀχαιά villa 67 27 1/2
- Cercetidis κερκετιδουσ sinus 67 1/2 27 1/2
- Tazus ταζουσ 68 27 1/2
- Toretica τορετική extrema 68 27
- Ampsalis ἀμφάλιοσ ciuitas 68 1/2 27 1/2
- Buręc βούρκα flu. ostia. 69 27 1/2
- Oenarthia οινάρθια 69 1/2 27 1/2
- Theflyris θεσσύριουσ flu.osti. 69 1/2 27

καρπερόν τείχεσ. i. fortia moenia 70 26 1/2  
 Coracis κόρακιοσ flu.osti. 70 1/2 27  
 Finis q hinc est ad Colchidis latus 79 27 1/2  
 Qui deinde est ad terminū Iberię: in quo &  
 Sarmaticę. i. portę. 77 27

Deinde que ad Albaniā usq; Hircanum pelagus: in quo post Soanę σοάνη flu.ostium: cuius gra-  
 dus dicti sunt 80 27  
 Alentis ἀληντουσ flu.osti. 86 1/2 27 1/2  
 Vdonis βυδωνουσ flu.ost. 87 28 1/2  
 Rha ῥα flu.ostia. 87 1/2 28 1/2

Et Scythia σκυθία iuxta Rha fluuiū usq; flexionē: cuius situs gradus habet 85 50 1/2

Et hinc iuxta meridianū usq; ad incognitam ter-  
 ram. Est & alia Rha fluuij flexio proxima flexio-  
 ni Tanais fluuij: cuius gradus sunt 72 50  
 Supra quam admiscētur duo amnes a montibus  
 Hyperboreis ὑπερβορείων fluētes: suntq; eius cō-  
 mixtionis gradus 79 58 1/2

Fontes eius qui ipsorum magis occidentalis est gradus habent 70 61  
 Eius autem qui magis orientalis 90 61

Tenduntur vero montes versus Sarmatiam: qui nominantur Hippici ἱππικίασ. & Ceraunij κεραυνίασ. & Corax κόραξ mons: in quo finiuntur montes qui per Colcidem & Iberiam produ-  
 cunt. / Caucaij κοινκάσια nomine: ipsorūq; flexio supra Hircaniam est Caucasus κοινκάσιοσ appel-  
 G iij

CLAVDII PTOLEMAEI

Iata. Et ipsa Hippicorum quidem montium extrema gradus habent 72 52 & 81 52 Cerauniorum κεραινίων vero 82 1/2 29 1/2 & 82 52

Coracis κωρακίος autem 69 28 & 75 28 Caucafi καυκάσιον 75 27 & 85 23

Et quidem ἀλεξάνδρου στῆλαι. i. Alexandri columnę gradus habent 80 51 1/2

πύλαι. i. portę vero Sarmaticę 81 28 1/2 Albanitę autem pyle 80 27

Colunt autem Sarmatiam in climatibus iuxta terram incognitam

Hyperborei Sarmatę υπερβόρφοι σαρμάται.

Sub his βασίλειαι. hoc est regij Sarmatę & Modocę μοδόκων genus & Hippophagi ἵπποφάγοι Sarmatę. Et sub his etiā Zacatę ζακάται. & Seardeni σεαρδηνίαι. & Vasci υασίοι.

Postea iuxta quidem flexionē septentrionalē Tanais flu.

Perierbidi περιερίβιδαι numerosum genus. Et iuxta laxamatę ιαλαμάται genus (juxta Australem).

Ciuitates vero Hexapolis ἑξάπολις 72 55 1/2 Tanais ταναίος 67 52 1/2

Sub Suardenis συναρδηνίων autem Chenides χαιρίδες. Et ab orientali parte Rha fluij Phthirophagi φθίροφάγοι. Et Materi ματηροί. Et Nefioris νεσιώτις regio. Postea sub laxamatis Siraceni σιρακηνίαι.

Inter autē Meotim paludē & Hippicos mōtes Post Siracenos Psefij ψεψίοι. Post Themoteę θαιμιώται. Sub quibus Tyrambę τυράμβαι. Post Asturiani ἀστούρικανοί. Postea usque Coracē mōtē Arinchi ἀρίνχι. & Zinchi ζινχοί.

Supra autē predictos Coracis montes Conapseni κοναψηνίαι. & Metibi μέτιβαι. & Agoritę ἀγορίται.

Inter autē Rha fluiiū & Hippicos mōtes sub Siracenis est Mithridatis μίθριδάτην regio. Sub qua Melanclani μελανκλιανοί. Post Sapothrenę σαποθρηνηίαι. Sub quibus Scymnitę σκύμηνηίαι. Post Amazones ἀμαζόνες.

Interque Hippicos & Ceraunios montes Surani σουράνοι. & Sacani σακάνοι.

Inter autē Ceraunios mōtes & Rha fluium Orinei ορίνιοι. & Vali υαλίδοι. & Serij σέριοι.

Inter vero Caucasum montē & Ceraunios Tusci τούσκοι. & Diduri διδουροί.

Et iuxta mare Caspium Vle υνλίαι. & Oludę ολυδοί. & Ifondę ισόνδοι. & Geri γέροι.

Sub dorsis autem montium

LIBER QVINTVS

Bosphorani βόσποροι quidem supra utramque Cimmerij Bosphori partem.

Iuxta Pontum vero Achji ἀχαιοί. & Cercitę κερκύται. & Heniochi ἡνίοχοι. & Suanocolchi σουανκόλχοι.

Supra autem Albaniam Sanarji σαρκαρίοι.

Ciuitates vero nominantur & villę iuxta quidem minorem Rhambitem ῥαμβίτην

Azaraba ἀζάρβα 70 50 1/2 Iuxta autem Psthim ψάθην fluium Auchis ἀνχίς 72 29 1/2

Suruba σουρούβα 72 28 1/2 Corusia κορουσία 73 28 1/2

Euruapa ευρυάπαι 75 29 1/2 Seraca σεράκαι 77 28 1/2

Et iuxta Burcum βούρκον fluium Cucunda κουκούδα 70 27 1/2

Iuxta vero Theffarim θέσσαρην fluium Batracha βατραχάοι 71 27 1/2

Iuxta autē Coranca κωρανκα fluium Naana ναάνα 73 27 1/2

In dorsis vero montium ciuitates Abunis ἀβονίς 73 28

Nafunia νασουνία 72 28

Almia ἀλμία 75 28

COLCHIDIS SITVS. CAP. X.

Tabula tertia Asię.

Colchidis κολχίς terminatur a septentrione parte Sarmatię. Ab occasu Ponti Euxini parte ea que extenditur a Corace κωρακίος amne usque interiorē sinū secundum descriptionē hanc.

Dioscuria διοσκουρία 71 26 1/2 Hippi ἵππων flu. osti. 71 20 1/2

Cyanei κυανέων flu. osti. 71 1/2 26 3/4 Siganeum σηγανέον 71 1/2 25 1/2

Neapolis νεάπολις 71 1/2 25 3/4 Geapolis γαιάπολις 72 25 1/2

Charisti χαρίστου flu. osti. 72 25 1/2 Phalis φάσις flu. osti. 72 1/2 25

Phalis φάσις ciuitas 72 1/2 21 1/2

A meridie terminat parte Cappadocię iuxta expositam lineam. & deinde parte maioris Armenię per ipsam lineam usque finem: cuius gradus sunt 72 22 1/2

Ab oriente Iberia ἰβηρία iuxta lineam coniugentem fines expositos per Caucasios montes usque 73 27

Tenent autem littora Colchidis Salę ζαλαί Superiora vero Maurali μαυράλοι. & qui iuxta Ecreticam ἑκρετικὴν regionem sunt.

Mediterraneę autē in ipsa dicunt ciuitates & villę Mechieflus μεχλιεσσός 72 1/2 26 1/2

Madia μαδιά 72 26 1/2

Saraca σαράκαι 73 25

Sunium σουνίον 73 1/2 22 1/2

Zadris ζάδρις 72 22 1/2

IBERIAE SITVS. CAP. XI: Tabula tertia Asię.

Iberia ἰβηρία terminat a septentrione parte Sarmatię exposita. Ab occasu Cholchide iuxta dictā lineā.

A meridie parte maioris Armenie sub limite iuxta Colchidem usq; finē: cuius situs gradus habet 76 22 1/2

Ab oriente Albania iuxta lineam dictos fines cōiungentem usq; 77 27

Sunt aut in ea ciuitates & villes he

Lubium λούβιον villa 75 25 1/2

Aginna ἀγιννα 75 25 1/2

Vasanda βασάνδα 76 25 1/2

Varica βάρικα 75 25

Sura σουρα 75 25 1/2

Artanilla ἀρτάνισσα 75 25

Mestleta μεστλίτα 72 25

Zalissa ζάλισσα 76 22 1/2

Armaetica ἀρμαετικά 75 22 1/2

ALBANIAE DESCRIPTIO .

CAP. X I I .

Tabula tertia Asię.

Albania ἀλβανία terminatur

A septentrione exposita parte Sarmatię.

Ab occasu Iberia/iuxta lineam adnotatam.

A meridie parte maioris Armenie: que est iuxta Iberie finē: iuxta Hyrcanū mare: iuxta Cyri fluij ostia: que gradus habent 79 22 1/2

Ab ortu solis parte que hinc extenditur usq; ad Soanam σοάων fluiiū Hyrcani maris: iuxta descriptionem hanc.

Post Soanę fluij ostia q̄ gradus hnt 86 27

Teleba τελεβα ciuitas 85 27

Gerri γέρρον flu. osti. 82 25 1/2

Gelda γέλδα ciuitas 83 26 1/2

Lesij λαισίον flu. osti. 82 25

Albana ἀλβανία ciuitas 81 25 1/2

Albani ἀλβανίων flu. osti. 80 25 1/2

Getara γαιτάρρα ciuitas 78 25

Post quā Cyri κύρον flu. osti. 79 22 1/2

Ciuitates aut in Albania sunt & villes:

Que quidem inter Iberiam & fluiiū a Caucaſo ad Cyrum ingrediētē/ qui per totam Iberiam & Albaniam excurrit: dirimens ab ipsis Armeniam.

Togoda τολόδα 77 25 1/2

Bacchia βακχία 77 26 1/2

Sanua σαμουα 77 26 1/2

Deglana δεγλάνα 77 25 1/2

Niga νίγα 77 25 1/2

Inter autē prefatum fluiiū & Albanū ἀλβανίων amnem: qui & ipse a Caucaſo fluit:

Mofiga μόσιγα 79 27

Samunis σαμονίσι 79 26 1/2

Iobula ιόβουλα 78 25 1/2

Iuna ιούνα 79 26

Embolea εμβολαία 78 25 1/2

Adiabla ἀδιάβλα 79 25 1/2

Abliana ἀβλιανία 78 25 1/2

Mamechia μαμεχία 79 25 1/2

Ofica ὄσιμα 77 22 1/2

Sioda σιόδα 78 22 1/2

Baruca βαρούκα 79 22 1/2

Tenant autem Albanie portę ἀλβανία πύλαι gradus ut dictum est 80 27

Chobota χολότα 80 26 1/2

Boziatę βοζιάται 80 26 1/2

Misia μίσια 81 25 1/2

Chadacha χαδάχα 81 26

Alamus ἀλαμος 82 26 1/2

Inter vero Casium κασίον fluiiū/ & Gerri γέρρον amnem.

Thiauna θιάνα 82 26 1/2

Thabilaca θαβιλάκα 82 25 1/2

Inter Gerrum & Soanam

Thelbis θελβίσι 82 26 1/2

Insule autem Albanie adiacent duę:

Helades ἐλάδες nomine: quarum medium gradus 87 25

ARMENIAE MAIORIS SITVS.

CAP. X I I I .

Tabula tertia Asię.

Armenia maior μεγάλη ἀρμενία terminatur A septentrione parte Colchidis/ & Iberia/ & Albania: iuxta expositā per Cyrum fluiiū lineā. Ab occasu parte Cappadocię secundū expositā Pōti Cappadocū: usq; Colchidem per Moschi cos μωσχίκους montes lineam.

Ab oriente parte Hyrcani maris: que extenditur ab ostijs Cyri amnis usq; finem: cuius gradus 79 22 1/2

Pręterea Media μεθεία iuxta lineam traditam super monte Caspio κάσπιου: cuius fines gradus habent 79 22 1/2 & 80 20

A meridie Mesopotamia μεσοποταμία iuxta Tauri τάυρον mōtis lineā: que quidem Euphrati fluiio iūgitur ad gradus 71 37 1/2

Tigridi τίγριδι autē amni iuxta situm gradus habentem 75 38 1/2

Pręterea Asyria ἀσυρία iuxta lineā per Niphatē νιφάτην montē egredientē/ usq; rectā que sub eadem incidit/ usq; prefatū finē Caspij mōtis: per quā lineā Niphates mons extenditur.

Montes autē Armenie nominantur hi Qui Moschi μωσχικά appellatur: se effertes super partem Ponti Cappadocū.

Et mons qui Pariardes παριάρδες dicitur: cuius fines gradus habent 75 23 1/2 & 77 22

Et Vdacepis βυδακέσις mons: cuius mediū gradus habet 80 20

Et Actitauri ἀκτιταύρον intra Euphratē: cuius medium 72 21 1/2

Et mons qui Anus ἄνος dicitur: cuius medium 77 21

Et Gordygi γορδυκάτε mōtes: quorum mediū gradus habet 75 39 1/2

Fluij autem per regionem excurrunt Araxes ἀράξω fluiiū: q̄ ostia quidē habet iuxta Hyrcani maris sitū in gradibus 79 22 1/2 & 83 22 1/2

Fōtes vero iuxta sitū gradus habentē 76 22 1/2 Ab his impetu ad orientē versus usq; mōtē Caspiū/ & ad septentrionem flexus hoc quidem amne ad Hyrcanum mare exit. illo autem admiscetur Cyro fluiio secundū situm gradus habentem 78 22 1/2

Et Euphratis fluij pars a predicto flexu ad orientem versa usq; fontes: qui & ipsi gradus habent 75 22 1/2

Sunt & alij montes nota digni a predicta scissione Euphratis fluij.

Finis autem montis dicto Euphrati flu. coniuncti gradus habet 71 20 1/2

Qui vero finis iuxta ipsius est fontes 77 21

Et Tigridis pars iu Armenia comprehensa a sectione facta a latere meridionali usq; fontes

ipſius Tigridis: qui quofdam gradus habent  
72 3/4 39 3/4

Facitq; apud fontes paludem  
Thoſpitarum θωσπιτίων appellatam.  
Sunt & alię paludes: ut ea quę vocatur  
Lychnitis λυχνίτις: cuius medium gradus habet  
78 23 1/2

Et Arſiofa ἀρσίωσα palus: cuius medium gradus  
habet 78 1/2 20 1/2 1/2

Prouincię autem in Armenia ſunt  
In comprehenſa parte inter Euphratem & Cyrū  
ac Araxem amnes: Penes quidem Moſchices  
montes Cotarzena κοταρζηνή ſub his qui  
Boche βόχαι nominantur.

Penes autem Cyrum amnem  
Toſarena τοσαρηνή &  
Totena τοτηνή.

Penes vero Araxem fluuium  
Colthena κολθήνη & quę ſub ea eſt  
Soducena σοδουκηνή

Penes autem Paryardem παρίαρδων montem  
Siracena ſιρακηνή & ciuitas in ipſa parte

Sala ſάλα 73 3/4 22 3/4  
Aſcura ἀσκυρα 72 22 0  
Baraza βαράζα 75 3/4 22 0  
Lala λάλα 76 0 22  
Santuta ſαντυτά 73 3/4 22 3/4  
Sataphara ſαταφάρα 78 22 3/4  
Toga τόγα 76 1/2 23 0  
Vuarutha βουαρούθα 73 23  
Azota ἀζότα 73 1/2 23 1/2  
Cholua χολύνα 72 23 0  
Sedala ſιδάλα 72 3/4 23 1/2  
Surta ſούρτα 72 1/2 23 3/4  
Taſtina ταſτίνα 72 3/4 23  
Cozala κοζάλα 75 3/4 23 1/2  
Cotomana κοτομάνη 75 2/2 23 3/4  
Batena βατήνα 70 0 23 3/4  
Dizaca διζάκα 70 1/2 23 0  
Ptufa πτούſα 77 23 1/2  
Gliſma γλίſμα 78 3/4 23 3/4  
Choluata χολυάτα 78 1/2 23 3/4  
Sacalbina ſακαλβίνα 79 3/4 23 2/2  
Arſarata ἀρſαράτα 79 1/2 23 2/2

Et penes Euphratem fluuium  
Breſſus βρεſſός 72 22 1/2  
Clegia κλεγία 73 3/4 22 1/2  
Chalira χαλίρα 72 22 3/4  
Chorſa χόρſα 72 3/4 22 1/2  
Thalina θάλινα 75 3/4 22 1/2  
Armauria ἀρμουρία 76 3/4 22 1/2  
Artaxata ἀρταξάτα 78 22 3/4  
Nazuana νάζουανα 78 1/2 22 1/2

In parte ſuperius cōcepta uſq; ad ſciſſionem  
Euphratis ſunt magis quidem ſeptentrionales  
regiones incipientibus ab occaſu  
Baſiliſſena βαſιλιſſηνή &  
Hobordena ὁβωρδηνή &  
Arſia ἀρſία Subq; hac  
Acileſena ἀκίλεſηνή &  
Aſtaunitis ἀſτανίτις. Et penes fluuij ſciſſionem  
Sophena ſοφιηνή.

Ciuitates autem ſunt in hac parte  
Athua ἀθούα 71 1/2 22 1/2  
Thiniſta τίμιſſα 73 1/2 22  
Brizaca βρίζακα 72 1/2 21 1/2

Sana ſάνα 73 1/2 22  
Zoriga ζόριγα 71 1/2 22  
Daraniſſa δαρανίſſα 76 22 3/4  
Zogocara ζογοκάρα 77 2/2 22 3/4  
Cubina κουβίνα 76 1/2 22 3/4  
Codana κοδάνα 71 1/2 21 3/4  
Cachura καχούρα 72 21 3/4  
Cholua χολύνα 73 1/2 21  
Sogocara ſογοκάρα 72 21  
Phauſia φανſία 72 2/2 21 1/2  
Phandalia φανδαλία 72 1/2 21 1/2  
Zaruana ζαρουάνα 75 3/4 21 1/2  
Citammn κίταμμον 76 21 1/2  
Anarium ἀνάριον 76 1/2 21 1/2  
Sigua ſιγούα 77 21  
Terua τερούα 78 21 1/2  
Zurzua ζουρζούα 78 1/2 21 3/4  
Matuſtana ματουſτάνα 78 21 3/4  
Aſtacana ἀſτακάνα 78 21  
Tarina ταρίνα 72 3/4 21  
Baliſbiga βαλιſβίγα 73 3/4 20 3/4  
Babila βαβίλα 73 2/2 20 1/2  
Sagauana ſαγανάνα 75 2/2 20 1/2  
Azora ἀζόρα 76 0 20 1/2

In reliqua & Auſtraliiori parte inter Euphra  
tem & Tigridis fontes

Entetena έντητηνή eſt. Sub qua  
Thoſpitis θωσπιτίς. Poſtea  
Coriana κοριάνη & ciuitates ſimiliter in hoc  
membro.

Legerda λέγερδα 72 2/2 20 2/2  
Mazara μαζάρα 71 3/4 39 1/2  
Anzeta ἀνζήτα 72 39 1/2  
Soita ſόιτα 72 1/2 39 1/2  
Belcania βελκαρία 73 1/2 39 3/4  
Belcania βελκαρία 73 1/2 39 3/4  
Seltia ſελτία 72 20  
Thoſpia θωſπία 72 3/4 39 1/2  
Cholcis χολκίς 75 1/2 39  
Siauana ſιανάνα 71 1/2 38  
Arſamofata ἀρſαμοſάτα 73 38 3/4  
Corra κόρρα 72 1/2 38 3/4

Ab orientali plaga fontium Tigridis  
amnis:

Bagraudaena βραγρουνδανηνή & quę ſub ipſa  
Igodena ιγωρδηνή. Qua magis orientales  
Corra κόρρα regio: & qui ſub ipſa ſunt  
Mardi μάρδοι.

Ciuitates autem ſimiliter in hoc ſunt mem  
bro hę:

Talca τάκα 75 1/2 20 1/2  
Phora φόρα 76 20 0  
Mępa μείπα 76 20 3/4  
Buana βουάνα 76 1/2 20  
Cholima χολίμα 76 1/2 20 3/4  
Terebia τερεβία 76 3/4 20 1/2 1/2  
Daudiana δαυδάνα 77 3/4 20 3/4  
Caputa καπούτα 79 3/4 20 1/2  
Artemita ἀρτεμίτα 78 3/4 20 3/4  
Telbalana θελβαλανή 70 2/2 39 1/2  
Sicſia ſιςία 75 1/2 39 3/4  
Pherendis φερενδίς 72 3/4 39 3/4  
Tigranocerta τήγρανόκερτα 76 1/2 39 3/4  
Sardiua ſαρδιούα 75 1/2 39 0  
Colſa κόλſα 78 39 1/2

Cyprus κίπρος quaqua versus pelago terminat Ab occasu Pamphylia παμφυλίου secundū descriptionem hanc.

- Acamas ακάμαος extrema 62 1/2 35 1/2
Paphos noua πάφος νέα 62 1/2 35 0
Zephyriū ζεφύριον promonto. 62 0 35 1 1/2
Paphos antiqua πάφος παλαιά 62 1/2 35
Drepanum δρέπανον promontorium 62 1/2 32 1/2

A meridie mari Aegyptio atq; Syriaco sursum iuxta descriptionem hanc.

- Post Drepanum promontorium
Phurium φουρίον promonto. 62 1/2 32 1/2
Curium κούριον ciuitas 65 35
Lyci λίκου flu. ostia. 65 1/2 35 1 1/2
Curię κούριος extrema 65 1/2 32 1/2
Amathus ἀμαθούσ. 65 1/2 35
Tetij τετίου flu. ostia. 65 0 35
Citium κίτιον ciuitas 66 0 35
Dades δάδης extrema 66 1/2 35

Theoni θεώνι ciuitas & extrema 66 1/2 35

Ab oriente pelago Syro secundū descriptionem hanc.

- Post Theonos extrema
Pedaliū πεδαλίον promontorium 67 35 0
Pedię πεδιείον flu. ostia. 66 1/2 35 1/2
Scalmis σκαλμίσ. 66 1/2 35 1/2
Ela άλαιά extrema 67 35 1/2
Clides κλίδης extrema 67 1/2 35 1/2

A septentrione angustijs Cilicij iuxta descriptionem hanc.

- Carpasia καρπασία 68 1/2 35 1/2
Achorum littus ακαιών ακτή 66 1/2 35 1/2
Aphrodisium. i. venereum 66 1/2 35 1/2
Macaria μακαρία 66 1/2 35 1/2
Ceraunia κεραυνία 65 1/2 35 1/2
Lapithi λαπίθων flu. ostia. 65 1/2 35 1/2
Lapithos λάπιθος ciuitas 65 1/2 35 1/2
Crommyorum κρομμύων extrema 65 0 36 1/2
Teli τέλι. 65 36 1/2
Calynisa καλύνισα extrema 62 1/2 35 1/2
Arfinoe άρσιμόη 62 1/2 35 1/2

Orientalia insule Salaminia σαλαμίνια comprehendunt:

- Occidentalia Paphia παφία
Intermedia meridionalia Amathusia ἀμαθουσία & Olympus mons

Septentrionalia Clampedia κλαμπεδία

Ciuitates aut mediterraneę hę sunt

- Chytus χύτρος 66 1/2 35 1 1/2
Tremminthis τρεμμίνθισ. 66 1/2 35 1 1/2
Tamassus ταμασσός. 66 1/2 35 1 1/2

Insule penes ipsam sunt

Que appellantur Clides κλίδης quarum mediū gradus habet 62 1/2 36

Et Carpsiarum καρπασίων insularum medietas continet gradus 67 1/2 35 1/2

SYRIAE DESCRIPTIO:

Syria σίρια terminatur

A septentrione Cilicia & parte Cappadocię iuxta exposita per Amanum άμανον montē lineam.

Ab occasu Syro pelago secundū descriptionē hanc. Post Issum ισσοϋ & Cilicij πιλασ. i. portas

Syrię situs.

- Alexandria ἀλεξανδρεία penes Issum 69 1/2 36 0
Myriandrus μυριάδρουσ. 69 1/2 35 1/2
Rhofus ρώσους. 69 1/2 35 1/2
Scopulus Irosicus σκόπλος ἱρωσικός. 69 35 1/2
Seleucia pierie σελούκεια πιερία. 68 1/2 35 1 1/2
Orrontis όρρόντων flu. ostia. 68 1/2 35 1/2
Fontes fluuij 70 33 1/2
Posidium ποσιδίον 68 1/2 35 1/2
Heraclea ηρακλεια 68 1/2 35 0
Laodicia λαοδικία 68 1/2 35 1 1/2
Gabala γαβάλα 68 1/2 35 1 1/2
Platus πλάτος. 68 1/2 32 1/2
Balaneę βαλανεά. 68 1/2 32 1 1/2

Phcenicij φοινίκιος.

- Leutheri λευθέρου flu. ostia. 68 32 1 1/2
Himyra ήμίρα. 67 1/2 32 1/2
Orthosia όρθωσία. 67 0 32 1/2
Tripolis τριπόλις. 67 1/2 32 1/2

θεου πρώστορι. dei facies: promonto. 67 1/2 32 1/2

- Botrys βότρυσ. 67 1/2 32 1 1/2
Biblus βίβλος. 67 1/2 33 1 1/2
Adonij άδωνίου flu. ostia. 67 1/2 33 1 1/2
Berytus βέρυτος. 67 1/2 33 1/2
Leontis λέοντος flu. ostia. 67 1/2 33 1 1/2

- Sidon σιδών. 67 33 1/2
Tyrus τύρος. 67 33 1/2

- Ecdippa εκδίππα 67 0 33 1/2
Ptolemais πτολεμαία. 66 1/2 33

- Sycacanon συκακάνων. 66 1/2 32 1 1/2
Carmelus κάρμιλος mons 66 1/2 32 1 1/2

- Dora δώρα. 66 1/2 32 1/2
Chorfei χορσέου flu. ostia. 66 1/2 32 1 1/2

A meridie ludęa ιουδαία iuxta lineam inde descriptam versus orientem que ad meridiē flectitur: & situm habet 67 1/2 32 1/2

Finiturq; iuxta situm 68 31 1/2

Et parte Arabię petree πετραία άραβία iuxta lineam productam a fine predicto quasi ad memoratam Arabiam usq; finem: cuius situs gradus habet 70 1/2 31 1/2

Ab ortu solis linea inde producta iuxta Arabiam desertam έρημον άραβία usq; alueum Euphratis iuxta Taplacū τάπλακον cuius finis super Euphrate gradus habet 73 35 1/2

Et deinde parte Euphratis fluuij penes Mesopotamiam usq; finem fluuij versus Cappodociā: qui gradus habet 71 1/2 32

Montes autem in Syria insignes sunt

Piara πίαρα mons: cuius medium habet gradus 69 1/2 35 1/2

Et Casius κάσιος mons: cuius medium gradus habet 68 1/2 35 1/2

Et Libanus λιβανος cuius fines habent gradus 68 1/2 32 & 70 33 1/2

Et Antilibanus αντιλιβανος mons: cuius extrema gradus habent 68 33 1/2 & 69 1/2 32

Et iuxta quidem Arabię deserta

Alfalamus άλσαλαμος mons: cuius medium gradus habet 71 33

Penes autem ludęam

Hippus ήππος mons: cuius medium gradus habet 68 1/2 32

Irrigant regionem & alij fluuij. ut

CLAVDII PTOLEMAEI

Arapalynareis οραπαλυναρειων. cuius fines gradus habent 71 32 1/2 & 71 33 1/2

Et a Damascis δαμασκων mōnibus fluuius Chryforroas χρυσορροας appellatus: cuius fines gradus habent 69 33 1/2 & 69 32 1/2

Et Iordanis ισρδανου fluuij pars: que penes Gennefaritidem γεννησαριτιδων est lacu: cuius mediū gradus habet 67 32 1/2

Et fluuius Singas σιγγας nomine/a monte Pieris ductus ad septentrionem/ & ad ortum solis versus: gradus habet 71 37 1/2

Admiscetur autem Euphrati iuxta situm gradus habentpm 72 37 1/2

Ciuitates in Syria sunt mediterraneę incipiendo a septentrione.

Commagene κομμαγενισ qdem hę. Antiochia αντιοχεια penes Taurum montem Singa σιγγα 71 37 1/2

Sermanicia σερμανικια 70 37

Catamana καταμανια 70 37

Dolicha δολιχα 70 36 1/2

Bida βιδα 70 36 1/2

Et apud Euphratem fluuium Choldamara χολδαμαρα 71 37 1/2

Samafata Lecorum σαμαφατα λεκων 71 37 1/2

Pieris autem ciuitates hę. Pinara πιναρα 69 36 1/2

Patre πατρα 70 30 1/2

Et Syrię συρια 70 30 1/2

Cyreticę κυρητικισ aut ciuitates hę

Anisaria ανισαρια 71 37

Rhegia ρηγια 71 30 1/2

Buba βυβα 71 30 1/2

Niara νιαρα 70 36 1/2

Hierapolis ιερασολισ 71 36 1/2

Cybrus κυβρος 70 30

Heraclea ηρακλεια 71 36 1/2

Berroia βερροια 71 36

Bena βενια 70 36

Paphara παφαρα 71 36

Et penes Euphratem ciuitates hę

Vrima υριμα 71 37 1/2

Arudis αρουδισ 71 37 1/2

Zeugma ζευγμα 72 37

Europus ευρωπος 72 36 1/2

Gacilia γακιλια 71 36 1/2

Bethammaria βεθαμμαρια 71 30 1/2

Gerra γερρα 71 36 1/2

Erraziga ερραζιγα 71 36 1/2

Seleucidis σελευκιδισ ciuitates hę

Gephyra γεφυρα 69 35 1/2

Gindarus γινδαρος 70 35 1/2

Imma ιμμα 69 35 1/2

Cassiatidis κασιατιδισ aut tem ciuitates hę

Antiochia αντιοχεια que est supra Orrente 69 35 1/2

Daphne δαφνη 69 35 1/2

Bacatailli βακταλλιοι 69 35

Lydia λυδια 69 35

Seleucus σελευκος penes bellum βιλορ 69 32 1/2

Larissa λαρισσα 69 32 1/2

Epiphania επιφανα 69 32 1/2

Rhephanes ρεφαναι 69 32 1/2

Antaradus αντιραδισ 68 32 1/2

LIBER QVINTVS

Marathus μαραθος 68 32 1/2

Mariama μαριαμα 69 32

Mamuga μαουγα 68 33 1/2

Chalybonitidis χαλυβωνιτιδισ ciuitates

Thema θεμα 71 35 1/2

Acoraba ακοραβα 71 35 1/2

Derrima δερριμα 72 35

Chalybon χαλυβων 71 35

Speluema σπελονεμα 71 32 1/2

Et penes Euphratem

Barbarissus βαρβαρισσοσ 71 35 1/2

Anthis ανθισ 72 35 1/2

Chalcidicę χαλκιδικισ aut ciuitates hę

Chalcis χαλκισ 70 35 1/2

Asapha ασαφα 70 32 1/2

Tolmidesa τολμιδεσα 70 32 1/2

Maronia μαρωνια 71 32 1/2

Coara κοαρα 70 32 1/2

Apamene απαμηνισ ciuitates

Nazama ναζαμα 70 32 1/2

Et ab orientali parte Orrontis ορροντου fluuij

Thelbenissus θελβενισσοσ 69 35

Apamia απαμια 70 32 1/2

Emisa εμισα 69 32

Laodicę λαοδικισ ciuitates

Scabiasa Laodicę σαβιασα λαοδικια 69 33 1/2

Paradissus παραδισσοσ 69 33 1/2

Iabruda ιαβρουδα 70 33 1/2

Phenicę φηνικισ ciuitates

Area ερα 68 32

Palgobiblus παλαιβιβλοσ 68 32

Gabala γαβαλα 67 33 1/2

Cesarea Panis καισαρια πανιασ 67 33

Curę Syrię κοιμισ συριασ ciuitates hę

Abila αβιλα cognomine Lyfanium λυσανιου 68 33 1/2

Saana σαανα 69 33 1/2

Ina ινα 68 33

Damascus δαμασκος 69 33

Samulis σαμουλισ 67 32 1/2

Abida αβιδα 68 32 1/2

Hippus ιπποσ 68 32 1/2

Capitolia καπιτωλιασ 69 32 1/2

Gadara γαδαρα 68 32 1/2

Adra αδρα 68 32 1/2

Scythopolis σκυθωπολισ 67 31 1/2

Gerafa γερασα 68 31 1/2

Pella πελλα 67 31 1/2

Dium διου 67 31 1/2

Gadora γαδαρα 67 31 1/2

Philadelphia φιλαδηφια 68 31 1/2

Canatha καναθα 68 31 1/2

Palmyrine παλμυρινισ ciuitates hę

Rhefapha ρεφαφα 72 32 1/2

Cholla χολλη 71 32 1/2

Tutea τουτεια 71 32 1/2

Oruza ορουζα 72 32 1/2

Adada αδαδα 72 32 1/2

Palmyra παλμυρα 71 32

Adacha αδαχα 72 32

Danama δαναμα 70 30 1/2

Goaria γοαρια 70 33 1/2

Aueria αυερια 71 33 1/2

Cesama κεσαμα 70 33 1/2

Odmana οδμανα 70 33 1/2

Atera ατηρα 71 32



Et penes Euphratem ciuitates hę:

- Alalis ἀλαλίς. 72 3/4 35 1/2
- Sura σουρα. 72 3/4 35 3/4
- Alamatha ἀλαμάθα. 73 35 1/2

Betanę βατανείας prouincię:

In cuius orientali parte est

- Saceę σακεεία
- Et hęc sub Alfadamo ἀλφάδαμον monte sunt
- Trachonitę Arabes τραχωνίται ἄραβιοι.
- Gerra γέρρα. 70 32 1/2 3/4
- Edera ἑδέρα. 70 32 3/4
- Nelaxa νελάξα. 70 32 3/4
- Agrama ἀγράμια. 69 31 1/2

Infulę autem adiacent Syrię

- Aradus ἀραδός. 68 32 1/2

Et Tyrus τυρός. fere in cōtinenti 67 33 1/2

PALESTINAE IVDÆAE.

CAP. XV I.

Tabula quarta Asię.

Palestina παλαιστίνη Syrię quę Iudęa ἰουδαία appellatur situs.

Palestina (quę & Iudęa Syria) terminatur a septentrione Syria iuxta lineam expositam.

Ab oriente atq; meridie Arabia petrę iuxta lineam quę ab orientali termino iuxta Syriam usq; finem iuxta Aegyptum extendit. huius finis (ut dictum est) gradus habet 62 1/2 30 3/4

Ab occasu parte deinde usq; mare predictum egypti protensa: & inde pelago usq; ad Syrię litem: secundum hanc descriptionem.

Post Chrysochori χρυσοχόρου fluuij ostia

- Cęsarea Stratonis καισαρεία στρατωνίου. 66 1/2 32 1/2
- Apollonia ἀπολλωνία. 66 32 1/2
- Iopaiόπει. 65 32 1/2
- Iamnetorę ἰαμνητῶν portus 65 32
- Azotus ἀζωτῶν portus 65 31 1/2 3/4
- Afcalon ἀσκαλων 65 31 3/4
- Anthedon ἀνθηδών. 62 1/2 31 3/4
- Gazeon γαζείων portus 62 1/2 31 3/4

Fluit aut per Iudęam Iordanis ἰορδάνου fluuij pars iuxta Asphaltidem ἀσφαλτιδα lacum: cuius medium habet gradus 60 1/2 31 3/4

Suntq; in ea ciuitates mediterraneę

- Galilęę γαλιλαίας
- Apphura ἀπφουρή. 65 32 1/2 3/4
- Caparcotia καπαρκωτία. 66 1/2 32 1/2 1/4
- Iulias ἰουλίαι. 67 1/2 31 1/2
- Tiberiadis lacus τιβεριάδος λίμνη. 67 1/2 32 1/2

Samarie σαμαρείας autem

- Neapolis νεάπολις. 66 1/2 31 3/4
- Thena θήνα. 67 1/2 31 1/2

Iudęę ἰουδαίας aut ab occasu Iordanis fluuij

- Rhaphia ραφεία. 65 31 1/2
- Gaza γάζα. 65 1/2 31 1/2
- Iamnia ἰάμνια. 65 32
- Lyda λυδα. 65 32
- Antipatris ἀντιπατρίς. 66 3/4 32
- Drufias δρουσίαι. 66 1/2 31 1/2 1/4
- Sebasta σεβάστη. 65 3/4 32 1/2
- Betogabra βαιτογαβρά. 65 1/2 31 1/2
- Sebus σιβούς. 65 3/4 31 1/2
- Emmaunta ἐμμαούντα. 65 1/2 31 1/2
- Guphna γούφνα. 66 3/4 31 1/2
- Archelais ἀρχελαιός. 66 1/2 31 1/2
- Phafelis φασιλίς. 66 1/2 31 1/2
- Ericus ἑρικός. 66 1/2 31 1/2 1/4

Hierosolyma ἱεροσόλυμα. quę nunc dicitur

- Capitolia καπιτωλία. 66 31 3/4
- Thamna θάμνα. 66 1/2 31 1/2
- Engadda ἐγγάδα. 66 1/2 31 1/2
- Bedora βεδωρά. 66 1/2 31
- Thamaro θαμαρό. 66 3/4 30 1/2 3/4

Ab orientali parte Iordanis fluuij

- Cosmos κοσμος. 67 1/2 31 1/2 1/4
- Libias λιβίας. 67 3/4 31 1/2 1/4
- Callirroe καλλιρροή. 67 1/2 31 3/4
- Gazoros γάζωρος. 67 1/2 31 1/2
- Epicerros ἐπικέρρος. 67 31

Idumęę ἰδουμαίας quę tota est ab occasu Iordaniae

- Berzamma βερζάμμα. 62 1/2 31 1/2 (nis flu.)
- Caparorsa καπαρόρσα. 65 1/2 31 1/2
- Gemmaruris γεμμαρούρις. 65 1/2 31 3/4
- Elusa ἑλουσα. 65 3/4 30 1/2 3/4
- Mapsa μάψα. 65 3/4 30 1/2 3/4

ARABIAE PETRAE SITVS.

CAP. XVII.

Tabula quarta Asię.

Petrea πετραία terminatur

Ab occasu parte Aegypti exposita.

A septentrione Palestina Iudęa & parte Syrię iuxta notatas ipsarum lineas.

A meridie interiori sinu Arabici pelagi: qui gradus habet 63 1/2 29 1/2 3/4

Et sinu iuxta Heroopolitem ἠρωπολίτην a notato sine apud Aegyptum usq; ad promontorium quod iuxta Pharnam φάρνη ē: & gradus habet 66 29

Habet autem & Pharna φάρνη villa gradus 65 28 3/4

Villa vero Elana ἑλάνα quę est iuxta dicta eiusdem nominis sinus interiora gradus habet 65 1/2 29 1/2

Ab oriente linea emissa iuxta expositum Syrię orientalem terminum/ iuxtaq; Arabiam felicem ἀραβίαν ἑσθαιμῶνα usq; sectionem: quę gradus habet 70 30 1/2

Iuxta autem Eremum ἔρημον Arabię supra reliquam lineam tendit.

Protenduntur vero in regione montes qui vocantur ἰ. Nigri appellantur a sinu scilicet qui iuxta Pharnam est fere usq; ad Iudęam.

Suntq; populi ab occasu quidem horum montium iuxta Aegyptum

Saraceni σαρακηνίται. Et sub hac Conuentus quidam μουχισίται est.

Sub quo in ipso sinu sunt Phananitę φαναίται.

Iuxta autem montana felicis Arabię Rhatheni ραθηνοί.

Ciuitates mediterraneę & villę in prouincia hęc sunt

- Eboda ἑβόδα. 65 1/2 30 1/2
- Maliattha μαλιάτθα. 65 1/2 30 1/2
- Calguia καλιγία. 66 3/4 30 1/2
- Lyfa λυφα. 65 1/2 30 1/2
- Gubba γούββα. 65 1/2 30
- Gypfaria γύψαρια. 65 3/4 29 1/2 1/4
- Gerassa γεράσσα. 65 1/2 29 1/2
- Petra πέτρα. 66 1/2 30 3/4
- Characmoba χαρακμώβα. 66 3/4 30
- Auara ἀυάρα. 66 3/4 29 3/4
- Zanatha ζανάθα. 66 1/2 29 1/2 3/4
- Adri ἀδριον. 67 38 3/4

- Zoara ζοάρα 67 3/4 30 3/4
- Thana θάνα 67 1/2 30 1/2
- Moca μάχα 67 1/4 30 1/4
- Cletharo κληθαρό 67 3/4 31 1/4
- Necla νέκλα 67 1/2 30 1/2
- Esbuta εσβούτα 68 1/4 31
- Ziza ζίζα 68 1/2 31
- Maguza μαγουζα 68 3/4 30 3/4
- Medyna μεδύνα 68 1/2 30 1/2
- Lydia λυδία 69 30 3/4
- Rhabmathom ραβμαθώμ 68 1/2 30 1/2
- Anitha άνιθα 68 3/4 31 1/4
- Surattha σουρατθα 69 1/4 31 1/4
- Boftra βοστρα legio 68 1/2 31 1/2
- Mefada μεσάδα 69 3/4 31 1/2
- Adra άδρα 69 3/4 31 3/4

MESOPOTAMIAE SITVS. CAP. XVIII.



Tabula quarta Asię

Mesopotamia μεσποταμία terminatur  
 A septentrione exposita parte maioris armenię /  
 Ab occafu parte notata Euphratis fluiij iuxta  
 Syriam.  
 Ab oriente parte iuxta Afyriam Tigridis amnis /  
 fectione que iuxta Armeniā est usq; ad Hercu-  
 lis aras: qui gradus habent 80 32 3/4  
 Americie reliqua parte Euphratis iuxta quidem  
 defertam Arabiam usq; finem: cuius gradus  
 76 1/2 33 1/2  
 Iuxta autem Babyloniam βαβυλωνίαν usq; quo Ti-  
 gridi committi ur: & usq; aras predictas / huius  
 fectionis gradus sunt 80 32 3/4  
 Montes in Mesopotamia celebres sunt  
 Casius κάσιος mons: cuius medium gradus habet  
 72 37 3/4  
 Et Singaras σιγγάρας mons 76 3/4 36 1/2  
 Fluiij per regionem excurrūt ex dictis mon-  
 tibus pleriq; alij. Et qui  
 Chaboras χαβώρας appellat fluiius: cuius fontes  
 gradus habent 72 37 1/2  
 Coniunctio autem eius cum Euphrate gradus ha-  
 bet 72 35 Et qui  
 Saocoras σαοκώρας dicitur fluiius: cuius fōtes ha-  
 bent gradus 75 37 1/2  
 Fius fluiij cū Euphrate cōiunctio gradus 76 32  
 Tenet autem regionem iuxta Armeniam  
 Anthemusia άνθεμουσία Sub qua &  
 Chalcitis χαλκίτις Subq; hac  
 Gauzanitis γαυζανίτις Et penes Tigridē fluiiū  
 Acabena άκαβηνή Sub Gauzaniti autem  
 Ingena ίγγηνή Et per longe iuxta Euphratē  
 Ancobaritis άγκοβαρίτις  
 Ciuitates in Mesopotamia & vilļe iuxta quę  
 dem Euphratem fluiium hę sunt  
 Persica περσικά 72 37 1/2  
 Aniana άνιάνη 72 3/4 35 3/4  
 Barsampsa βαρσαμψα 72 3/4 36 1/2  
 Sarnuca σαρνούκα 72 1/2 35 1/2  
 Bersima βέρσιμα 72 3/4 35 1/2  
 Maube μάυβαι 72 1/2 35 3/4  
 Nicephorium νικηφόριον 73 1/2 35 3/4  
 Maguda μαγούδα 73 1/2 35 1/2  
 Chabora χαβώρα 72 35 1/2  
 Thelda θέλδα 72 1/2 32 1/2  
 Aphphadana άφφαδάνα 72 1/2 32 1/2  
 Banaba βανάβη 72 1/2 32 1/2

- Zitha ζίθα 75 1/2 32 3/4
- Bethauna βεθαύνα 76 32 1/2
- Rhescipha ρεσιπίφα 76 32
- Agamna άγαμνα 76 1/2 33 1/2
- Eudrapa ευδράπα 77 1/2 33 3/4
- Addę άδδά 77 1/2 32
- Pacoria πακωρία 77 3/4 32 1/2
- Teridata τερίδατα 77 1/2 35 3/4
- Naarda ναάρδα 77 3/4 35 1/2
- Siphara σιπάρα 78 1/2 35 3/4

Situs Euphratis in amne per Babyloniam fluen-  
tem scinditur. Et per Seleunam que in medio  
ipsorum est Regius βασιλιος fluiius appella-  
tur: cuius scissionis situs gradus habet 79 35 3/4

Iuxta autem Tigrim fluiium ciuitates hę  
sunt

- Dorbeta δόρβητα 76 38
- Sappha σάπφη 76 37 3/4
- Daba δάβα 76 37 3/4
- Singara σιγγάρα 76 37
- Betoum βετούμ 77 36 1/2
- Labana λάβανα 77 1/2 36 1/2
- Birtha βίρθα 78 1/2 36 3/4
- Carthara κάρθαρα 79 36 1/2
- Manchana μαρχάνα 79 1/2 36

Et post Seleuciam  
Scapha σκάφη 79 1/2 32 3/4  
Apamia άπάμια 79 1/2 32 1/2

Sub qua cōmixtio Regij fluiij cum Tigride  
est in media prope regione.

In alia autē media regione ciuitates hę

- Bithias βιθιάς 72 3/4 37 3/4
- Edessa έδισσα 72 1/2 37 1/2
- Ombra όμβρα 73 37 1/2
- Amca άμαία 73 3/4 37 1/2
- Suma σουμα 73 1/2 37 3/4
- Rhisina ρισίνα 73 1/2 37 1/2
- Olibera όλίβερα 73 1/2 37
- Sarrana σαρράνα 72 38 1/2
- Sacaua σακάνα 73 37 1/2
- Arxama άρχαμα 72 3/4 37 1/2
- Gizania γιζαμία 72 3/4 37 1/2
- Sinna σιμνα 72 1/2 37 1/2
- Mambuta μαμβούτα 72 1/2 37 1/2
- Nifibus νισβισ 75 1/2 37 1/2
- Bithigia βιθίγια 75 1/2 37 1/2
- Bazala βαζαλα 75 1/2 37
- Auladis άυλαδία 73 36 1/2
- Ballatha βάλθαθα 73 1/2 36 1/2
- Carrę κάρρα 73 1/2 36 1/2
- Tirittha τιρίτθα 73 1/2 36 1/2
- Thengubis θεγγουβισ 72 3/4 36 1/2
- Orthaga όρθαγα 72 3/4 36
- Eleia έλεία 62 3/4 36 1/2
- Zama ζάμα 75 1/2 36 1/2
- Sinna σιμνα 76 3/4 36 3/4
- Gorbatha γόρβαθα 77 36 1/2
- Dabausa δάβανσα 76 36
- Bariana βαρίανα 77 3/4 36
- Acraba άκράβα 73 1/2 35 1/2
- Apphadana άπφάδανα 72 35 1/2
- Rhesena ρέσινα 72 3/4 35 3/4
- Peliala πελιάλια 75 1/2 35 1/2
- Aluanis άλυανίς 72 1/2 35 3/4
- Bimatra βιμάτρα 75 1/2 35 3/4
- Daremma δαρέμμα 76 3/4 33

Tabula quarta Asię.

**A**

Arabia deferta *ἡμεῖς ἀραβία* terminatur

A septentrione parte Mesopotamię iuxta expositam Euphratis fluij partem usq; finem: cuius gradus 76 1/2 33 1/2

Ab oriente Babylonia per montana que a predicto fine sunt ad Euphratē fluium usq;

Mesanicem *μαισαριτών* interiorē sinū Persicum: cuius finis est graduum 79 30 0

Et parte deinde sinus in quo post predicta interior Ammea *ἀμμαιά* 79 30 (ra

Idicara *ἰδικάρα* 79 29 1/2

Iucara *ἰουκάρα* 79 29 1/2

Et prouincię finis 79 29

A meridie felici Arabia *ἐνδαίμων ἀραβία* per montes qui sunt ab exposito iuxta petrum limitem ad predictum finem iuxta Persicum Mesanicem sinum 79 29

Ab occasu a notatis partibus Syrię & Arabię petreę.

Habitant autem hanc desertam Arabiam iuxta quidem Euphratem fluium

Cauchabeni *καυχαβηνοί*.

Et iuxta Syriam

Batanęi *βατανήσιοι*.

Iuxta vero felicem Arabiam

Agubeni *ἀγυβηνοί*. Post quos

Rhaabeni *ῥααβηνοί*. Et apud Persicum sinum

Orcheni *ορχηνοί*.

Iuxta autem Babyloniā sub Cauchabenis

Aesite *αἰσιταί*. Et supra Rhaabenos

Mafani *μασαννοί*. Intraq; hęc

Agrei *ἀγραινοί* quidem iuxta Batanęos

Marteni *μαρτηνοί* autē iuxta Babyloniā.

Ciuitates vero & villę in regione iuxta

Euphratem fluium hęc sunt

Taplacus *ταπλακός*. 73 1/2 35 1/2

Birtha *βίρθα*. 73 1/2 35

Gadirtha *γαδάρθα*. 73 1/2 52 1/2 1/2

Auzara *αὐζάρα*. 72 1/2 32 1/2

Audattha *αὐδατθα*. 72 1/2 32 1/2

Dadara *δαδάρα*. 72 1/2 32 0

Balagea *βαλάγια*. 75 32

Pharga *φάργα*. 75 1/2 32

Colarina *κολάρια*. 75 1/2 33 1/2

Belgynęa *βελγυναία*. 76 33 1/2

Iuxta autem Mesopotamiā ciuitates hęc

Barathena *βαρθάνα*. 73 1/2 33

Gaua *γαῦα*. 73 33

Choca *χόκα*. 72 1/2 32 1/2

Gauara *γαῦαρα*. 73 1/2 32 1/2

Aurana *αὐρανα*. 73 1/2 32 1/2

Rhegenna *ῥηγεννα*. 75 1/2 33 1/2

Alata *ἀλάτα*. 72 1/2 32

Erupa *ἐρούπα*. 72 1/2 31 1/2

Themma *θέμμα*. 75 31 1/2

Luma *λούμα*. 75 1/2 31

Thauba *θαῦβα*. 72 1/2 30 1/2

Seuia *σουία*. 73 1/2 30 1/2

Dapha *δάφα*. 72 1/2 30 1/2

Sora *σόρα*. 75 30 1/2

Odagana *οδαγάνα*. 76 1/2 30 1/2

Tedium *τέδιον*. 77 30 1/2

Zagmais *ζαγμαίσι*. 76 1/2 30 0

Arrada *ἀρράδα*. 72 1/2 30 1/2

Obera *ὀβείρα*. 71 30 1/2 1/2

Artemita *ἀρτέμιτα*. 72 1/2 30 0

Banacha *βανάχα*. 73 1/2 29 1/2 1/2

Dumętha *δούμαιθα*. 75 29 1/2

Bera *βέρα*. 76 1/2 29 1/2

Calathua *καλαθούα*. 77 1/2 29 1/2

Salma *σάλμα*. 78 1/2 29 1/2

BABILONIAE SITVS.

**B**

Tabula quarta Asię.

Babylonia *βαβυλωνία* terminatur

A septentrione Mesopotamia iuxta expositam

Euphratis fluij partem.

Ab occasu Arabia deferta iuxta predicta montana.

Ab oriente Susiana *σουσιανήσι* iuxta reliquū Tigridis fluij partem / usq; eius ostia in sinum Persicum: que gradus habent 8 1/2 31

A meridie inde parte Persici sinus ad predictum Mesanicem *μαισαριτών* sinum intimum: iuxta finem Arabię desertę notatū 79 30 0

Abluunt autem regionem

Regius *βασιλῆος* fluius.

Et qui per Babyloniā fluit

Maarfag *μαάρφας* nomine: qui Euphrati immiscetur iuxta gradus 78 1/2 35 1/2

Huic autem coniungitur regius amnis in gradibus 79 32 1/2

Faciunt vero fluij & ipsorū scissiones lacus atq; paludes: quorum situs 78 1/2 32 1/2

Adiacet Euphrati quidem Auchanitis *ἀνχαμίτις* regio.

Desertę autem Arabię

Chaldeę *χαλδαία* regio

Circa vero paludes

Mardocęa *μαρδοκεία* subiectas habens

Strophadas *στροφάδας* appellatas.

Ciuitates aut sunt in Babylonia & villę

Iuxta quidem partem Tigridis usq; mare sub

Apamia *ἀπάμια* hęc

Bibla *βίβλι*. 79 32

Didigua *διδιγυία*. 79 1/2 33 1/2

Punda *πούμδα*. 79 1/2 33

Batracharta *βατραχάρτα*. 79 1/2 32 1/2

Thalatha *θαλάθα*. 80 32 0

Altha *ἀλθα*. 79 1/2 31 1/2

Et inter Tigridis fluij ostia que dicta sunt

80 1/2 31

Et occidentale ostium 79 1/2 30 1/2

Teredon *τερειδών*. 80 31 0

Iuxta vero Euphratis fluij partem

Idicara *ἰδικάρα*. 77 33 1/2

Duraba *δούραβα*. 77 1/2 32

Thacona *θακόνα*. 77 1/2 32 1/2

Thelbencana *θελβενκάνα*. 78 1/2 35 1/2

Et super fluiō per Babyloniā fluente

Babylon *βαβυλων*. 79 35

Iuxta autem Maarlag fluium

Volęgia *ὠληγαισία*. 78 1/2 32 1/2

Barfita *βαρφίτα*. 78 1/2 32 1/2

Sub his vero & iuxta paludes / desertamq; Arabiam.

Beana *βέανα*. 79 32 1/2

Chuduca *χουδούκα*. 78 33 1/2

Chumana *χούμανα*. 79 33 0

Cęsa *καίσα*. 76 1/2 32 1/2

Beranda *βεράνδα*. 77 1/2 32 1/2

Orchoa Ὀρχοῦ 78 1/2 32 3/4
Beththana Βέθηθαιμα 79 33 1/2 1 1/2
Thelma Θέλμα 77 3/4 32
Sorditha Σορδίθαιμα 77 32 1/2
Iamba Ἰαμβά 73 31 3/4
Rhagia Ῥαγία 78 3/4 31 3/4
Chirpha Χιρφή 79 30 1/2 3/4

Finis Quinti libri.

CLAVDII PTOLEMAEI VIRI ALEXANDRINI GEOGRAPHIAE LIBER VI.

Hec habet eiusdem tractatus.

Expositione partium que sequuntur magnae Asiae:

- Assyriae Ἀσσυρία.
Mediae μεδία.
Sufianae σουσιανή.
Persidis περσίδα.
Parthiae παρθία.
Carmaniae defertae καρμανίασ ἐρημὸν.
Hyrcaniae Ἑρκανίασ.
Arabiae felicitis ἀραβίασ ἐνδαιμόνοσ.
Carmaniae καρμανίασ.
Margianae μαργιανήσ.
Bactrianae βακτριανήσ.
Sogdianorum σογδιανῶν.
Saccarum σακάρ.
Scythiae interioris σκυθίασ τῆσ ἐντὸσ.
Scythiae exterioris Imai montis σκυθίασ τῆσ ἐκτὸσ ἰμαίων ὄρουσ.
Serice σερικήσ.
Ariae ἀρίασ.
Paropanisadum παροπανισαδῶν.
Drangianae δραγγιανήσ.
Aracholiae ἀραχωσίασ.
Gedrosiae γεδρωσίασ.

ASSYRIAE SITVS: CAP. I.

Tabula quinta Asiae.

Asia terminatur a septentrione praefata Armeniae maioris parte iuxta Niphate montem. Ab occasu Mesopotomia iuxta expositum finem Tigridis fluvij.

A meridie Sufiana iuxta lineam a Tigridi fluvio/ que sub Herculis anis est: habetque gradus 80 1/2 32 1/2 usque finem. 82 30
Ab oriente parte Mediae iuxta lineam inde communem Armeniae finem: supra quam est (83 38
Choachthras χωαχθρασ mons: cuius fines 80 39 1/2
Regionis vero pars que iuxta Armeniam est Arrapachitis ἀραπαχίτισ.
Que iuxta Sufianam est Sittacena σιττακηνή.
Media tenent Garamcae γαραμαίται.
Vocatur autem que inter Arrapachitidem ἀραπαχίτιδην & Garamcos γαραμαίνοσ est Adiabena ἀδιabenή.
Que inter Garamcos & Sittacenam Apolloniatis ἀπολλωνιάτισ. Cui superiacet gens Sambate σαμβάται.
Et supra Adiabenam Calacena καλακηνή.
Garamcis autem Arbilitis ἀρβιλίτισ regio imminet.

Amnes per regionem excurrunt Tigride fluvio se immiscentes.

Lycus λυκόσ cuius fontes 78 39
Mixtio eius cum Tigride 79 36 3/4
Et Caprus κάρπυσ fluvius: cuius fontes 79 39 1/2
Fiusque cum Tigride mixtio 79 36 1/2
Et Gorgus γοργόσ cuius fontes 80 3/4 38
Et ad Tigridem mixtio 80 35 3/4

Civitates autem & villae Assyriae iuxta partem Tigridis amnis haec sunt

Marda μάρδα 76 38 1/2
Sauara σαύρα 76 37 1/2
Bellara βέλρα 77 37 3/4
Belciana βελκιανή 77 37
Ninus νινός 78 36 3/4
Sacada σακάδα 76 36 1/2
Oroba ὄρβα 79 36 3/4
Thelda θέλδα 80 36
Ctesiphon κτησιφών 80 35

In media regione

Bithatha βιθαθα 77 38 3/4
Datha δαθα 78 38 1/2
Zigira ζίγιρα 79 38 1/2
Darna δαρνα 80 39 1/2
Obana ὄβανα 81 39
Thersara θέρσαρα 81 37 1/2
Corcura κόρκυρα 78 38 3/4
Oroba ὄρβα 79 38 3/4
Degia δέγια 80 38 3/4
Comopolis κομπόλισ 81 38 3/4
Dosa δόσα 79 37 1/2
Gaugameda γαυγάμεδα 79 37
Sarbina σάρβινα 79 37
Arbila ἀρβίλα 80 37 1/2
Gomara γόμαρα 81 37 1/2
Phusiana φουσιανή 82 37 3/4
Ifona ἰφόνα 82 37 3/4
Sura σούρα 83 36 3/4
Chatracharta χατραχάρτα 80 36 3/4 36 3/4
Apollonia ἀπολλωνία 81 36 1/2
Thebura θεβούρα 82 36 1/2
Arrata ἀρατα 83 36 1/2
Cinna αἰννα 83 36 3/4
Artemita ἀρτέμιτα 81 36
Sittaca σιττακηνή 82 35 1/2

MEDIAE SITVS: CAP. II.

Tabula quinta Asiae.

Media terminatur ab occidentem parte Hyrcani maris iuxta descriptionem hanc.

Post dictum finem prope Armeniam 79 1/2 32 3/4
Sanina σάρινα 80 83
Cambysi καμβύσιου flu. ostii 81 82 1/2 82
Fontes fluvij 80 81
Tazima ταζίμα 81 82 1/2
Sabce arc σαβίται βαμδοί 82 1/2 82 1/2
Cyn κύων flu. ostii 82 82 1/2
Fontes fluvij 82 39 1/2
Cadusiorum καδουσιων vallis 82 3/4 82
Cyrusopolis κυροπόλισ 85 1/2 81 1/2
Amardi αμαρδίου flu. ostii 86 1/2 81 1/2
Fontes fluvij 85 38 1/2
Medium coniunctionis ipsius vocatur

Martiana μαρτιανή. 82 ½ 39 ½  
 Amana ἀμάνη. 87 ½ 20 ½  
 Acola ἀκόλα. 88 ½ 20 ½  
 Stratonis στρατωνίου flu. osti. 90 ½ 20  
 Fontes fluuij 88 38 ½  
 Mandagarlis μαρδάγαρσις. 92 20  
 Charindē χαρίνδη flu. osti. 93 20 ½  
 Finis iuxta regionem Hyrcanię 92 20 ½  
**C** Ab occasu terminat maiori Armenia & Assyria iuxta expositas ipsarū oriētales lineas.  
 A meridie Perside iuxta lineam a fine Assyrię & Susianę usq; finem 92 32 ½  
**C** Supra quam est occidentalis pars Parchoatre montis.  
 Ab oriente Hyrcania a fine maritimo usq; ad 92 39  
 Et Parthia iuxta lineam dictos fines coniungentē 92 32 ½  
**C** Montes apud Medos insignes sunt  
 Zagros ζάγροσ mons: cuius medium 85 39  
 Et Orontas ὄροντας. 88 ½ 38  
 Et Isanion ἰασόνιον. 90 ½ 36  
 Et Coronī κορωνῶν occidentalia: cuius fines 92 38 & 101 39  
**C** Tenent autē occidentalia penes Armeniam Caspij κάσπιοι. **¶** Quibus subiacet Martiana μαρτιανή iuxta totum latus Assyrię.  
**C** Supra mari vero Cadusij καδούσιοι & Geli γέλιοι & Dribyces δριβύχοι  
**C** Post quos usq; media terrę pertinet (μισ.) Amariacę ἀμαριακάων & Mardi μάρδοι.  
**C** Tenēt autē quę iuxta regionē Cadusiorū sūt Carduchi καρδούχοι & Marundi μαρδούδοι usq; lacum Martianum μαρτιανόν.  
 Interiora vero Gelorum Margasi μάργασοι. Post quos Propatena προπατηνή pertinet / usq; Amariacas. Et orientalia Zagri montis Sagartiή σαγάρτιοι occupāt. Post quos extēdit usq; Parthiam Choromithrena χωρομηθρηνή magis septentrionalē habens Helymaidem ἑλυμαΐδα.  
**C** Cuius quę ad ortum vergunt tenent Tapuri ταπούροι.  
 A meridie Choromithrenę χωρομηθρηνήσ regionis sunt Thelidices θεσιδικέων & Sigriana σιγριανή & Rhagiana ραγιανή.  
**C** Et hos supra super Afonion ἀσόνιον montē Vadassi βανασσοῖ sunt. Et Daritis δαρύτισ regio. Et iuxta totam Persidem Syromedia συρομεδίασ regio. Detinent autem & hę quidem Zagri portę ζάγρου πύλαι. 82 ½ 37 Caspię aut portę κάσπιοι πύλαι. 92 36  
**C** Ciuitates & villę mediterraneę Medorum hę sunt  
 Scabina σκάβινη. 79 ½ 22 ½  
 Gabala γαβάλη. 80 22  
 Vca ὄνκα. 80 ½ 22 ½  
 Varna βάρνη. 81 22  
 Candys κάμυσο. 83 ½ 22  
 Gabris γαβρίσι. 83 21 ½

Sazoa σαζόα. 83 21 ½  
 Tonzarma τονζάρμα. 81 ½ 21 ½  
 Azaga ἀζαγα. 81 ½ 21 ½  
 Morunda μορούνδα. 81 ½ 21 ½  
 Tigrana τιγρῆνα. 82 ½ 21 ½  
 Pharambara φαρμάβαρα. 82 ½ 21 ½  
 Tachafara ταχάσαρα. 82 ½ 21  
 Zalaca ζαλάκα. 86 ½ 21  
 Aluaca ἀλουάκα. 80 ½ 20 ½  
 Gauzania γαυζανία. 82 20 ½  
 Phazabaa φάζαβαα. 82 ½ 20 ½  
 Pharaspa φαράσπα. 85 ½ 20 ½  
 Curna κούρνα. 86 ½ 20 ½  
 Phanaspa φανάσπα. 86 ½ 20  
 Gabris γαβρίσι. 87 ½ 20 ½  
 Nanda νάνδη. 81 ½ 39 ½  
 Zazaca ζάζακα. 83 ½ 39 ½  
 Saraca σάρκα. 85 ½ 39 ½  
 Mandagara μαρδάγαρα. 87 ½ 39 ½  
 Aganzaua ἀγάνζαυα. 89 39 ½  
 Galla γάλλα. 90 ½ 39 ½  
 Oracana ὄρακάνη. 91 39 ½  
 Alicadra ἀλικάδρα. 93 39  
 Phanaca φανάκα. 93 39 ½  
 Nazada νάζαδα. 83 38 ½  
 Alinza ἀλίτζα mons. 82 38  
 Arsisaca ἀρσίσακα. 85 38 ½  
 Alisdaca ἀλίσδακα. 86 ½ 38 ½  
 Darianta δαριάντα. 87 ½ 38 ½  
 Sincar σίνκαρ. 88 38 ½  
 Batena βάτηνα. 89 38 ½  
 Vefaspa βεφάσπα. 89 ½ 38 ½  
 Nigula νίγουλα. 92 38  
 Sanais σαναίσι. 92 38 ½  
 Rhazunda ραζούνδα. 93 ½ 38 ½  
 Veneca βενέκα. 93 ½ 38 ½  
 Bithia βιθία. 85 ½ 37 ½  
 Alinza ἀλίτζα. 86 ½ 37 ½  
 Zaranis ζαράνισ. 86 37  
 Gabena γάβηνα. 87 37 ½  
 Larafa λάραφα. 87 ½ 37 ½  
 Acbatana ἀκβάτανη. 88 37 ½  
 Choastna χόαστνα. 89 37 ½  
 Niphauanda νιφάουανδα. 88 ½ 37 ½  
 Guriauna γουρίαυνα. 91 37 ½  
 Choana χόανα. 92 37 ½  
 Trauxa τραύχα. 92 37 ½  
 Auradis ἀυράδισ. 93 ½ 37 ½  
 Thebarga θεβάργα. 82 ½ 35 ½  
 Carina καρίνη. 85 ½ 36 ½  
 Caberafa καβέραφα. 86 36 ½  
 Parachana παράχανα. 87 ½ 36  
 Arfacia ἀρφακία. 88 ½ 36 ½  
 Gauna γάυνη. 88 ½ 36 ½  
 Heraclea ἑράκλεια. 89 36 ½  
 Zania ζανία. 90 ½ 36 ½  
 Aruzis ἀρουζισ. 91 36 ½  
 Zarama ζάραμα. 92 ½ 36 ½  
 Tautica ταυτικά. 93 ½ 36 ½  
 Europus εὐρωπος. 93 ½ 36 ½  
 Abacena ἀβάκανη. 93 36  
 Cigbena κίγβηνα. 87 35 ½  
 Doththa δόθθα. 88 ½ 35 ½  
 Gerepa γέρεπα. 89 ½ 35 ½  
 Rhafsa ράφθα. 90 ½ 35 ½  
 Andriaca ἀνδριάκα. 91 35 ½

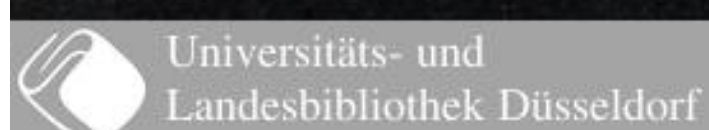

CLAVDII PTOLEMAEI

Cluaca κλουακα 92 3/4 35 1/2
Argaraudaca ἀργαυραυδακα 93 3/4 35 3/4
Canatha καναθα 93 1/2 35 1/2 1/2
Aradripha ἀραδριφα 93 3/4 32 1/2 1/2

SUSIANAE DESCRIPTIO. CAP. IIII.

Tabula quinta Asię.

Susiana συσιανη terminatur
A septentrione Assyria iuxta descriptum eius latus.
Ab occasu Babylonia iuxta partem Tygridis expositam usq; mare.
Ab oriente Perside iuxta lineam pertinentem a predicto iuxta Assyriam atq; Medos fine usq; ad ostia Orotidis...
Post orientale ostiu Tigridis fluuij 80 1/2 31
Vallis Palini χαροξ πασιμου 81 31
Mosci μουσκιου flu.osti. 82 30 3/4
Fontes fluuij 82 1/2 33
Eulci ενυλαιου flu.osti. 82 1/2 30 3/4
Coniunctio fontium 82 33
Tenagos arenosu τεναγος αμμουσος 82 1/2 30 1/2
Oroatidis οροατιδου flu.osti. 86 1/2 30 1/2
In Susiana que supra mare sunt tenent Eldymei ενδυμαιαι.
Que iuxta Assyriam Coassci κοσσιου.
Regio que iuxta Tigrim est Meletena μελετηνη dicitur.
Que iuxta Persidem Cabandena καβανδηνη.
Que supra vallem Characena χαρακηνη.
Inter hec aut quod est supra Eldymeos Cyslia κυσσια Supra quam Chaltapitis χαλταπιτιου.
Inter quam & Cysliam Campus decra πεδιον δεκρας.
Ciuitates in Susiana & vills iuxta Tigrim fluuium sub aris Herculis 80 32 1/2
Agra αγρα 80 1/2 33 1/2
Araca αρακα 80 1/2 32 3/4
Asia ασια 80 1/2 31 3/4
In mediterranea ciuitates he sunt
Paltza παλτζα 83 1/2 35 1/2
Sacrona σακρονη 82 1/2 35
Bergan βεργαν 82 1/2 32 1/2
Susa σουσα 82 32 1/2
Saura σουρα 85 33 3/4
Dera δερα 81 1/2 33 3/4
Agarra αγαρρα 83 3/4 33 3/4
Abinna αβινη 85 1/2 33 1/2
Ariana αριανη 82 32 1/2
Sela σελα 82 32 1/2
Graan γρααν 82 31 1/2
Anuchtha ανυχθα 83 1/2 31 3/4
Vizan βιζαν 82 31 3/4
Insula adiacet Susiane Taxiana ταξιανη 82 29 1/2

LIBER SEXTVS

PERSIDIS SITVS. CAP. IIII.

Tabula quinta Asię.

Persis περσις terminatur
A septentrione Medis iuxta expositam per Parchoathram παρχοαθρα montem lineam.
Ab occasu Susiana iuxta dictum ipsius orientale latus.
Ab ortu solis duabus Carmanijs iuxta predicta meridionalem lineam a fine iuxta Mediam & Parthiam usq; ad ostia Bagradę βαγραδα fluuij que in Persicum sinu exeit ad gradus 92 29 1/2
A meridie parte Persici sinus ab ostijs Oroatidis οροατιδου amnis usq; Bagradam fluuium iuxta descriptionem hanc.
Post Oratidis flu.osti. 86 1/2 30 1/2
Taoce ταυκη extrema 87 1/2 30 1/2
Rhogomanis ρογομανιου flu.osti. 88 1/2 30
Fontes fluuij 92 35
Cherfoneci extrema χερσονησου ακρα 89 3/4 29 1/2
Ionaca ιονακα ciuitas 90 29 1/2 1/2
Brisoanę βρισονα flu.osti. 92 29 3/4
Fontes fluuij 93 32 1/2
Auszina αυσινη 93 29 3/4
Bagradę βαγραδα flu.osti. 92 29 1/2
Fontes fluuij 92 35 3/4
In Perside pars que iuxta Medos est vocat omnis Parctacinis παρακτακινου.
Ad quam a meridie tenduntur
Mefabate μεσαβατα &
Rhapsij ραψιου Sub quibus
Misdia μιθδια Et usq; mare
Mardyena μαρδυνη &
Toacena τωακηνη Et
Hippophagi ιπποφαγιου &
Zuzci ζυζκιου.
Et sub Mardyena μαρδυνη
Megores μαγερου.
Supra autem Suzeos συζαιου
Gabei γαβειου.
Ciuitates autē & vills mediterraneę in Perside he sunt
Ozoa οζα 85 1/2 35 3/4
Tanagra ταναγρα 86 32 1/2
Marrasium μαρρασιου 92 1/2 32 1/2
Aspadana ασπαδανα 86 33 3/4
Axima αξιμα 87 1/2 33 1/2
Poryospana πορυοσπανα 89 33 1/2
Perfopolis περσοπολιου 91 33 3/4
Niserga νισεργη 90 32
Sycta συκτα 91 1/2 32
Arbua αρβουα 92 1/2 33
Cotemba κοταμβα 93 1/2 33 3/4
Poticara ποτικαρα 87 1/2 32 1/2
Ardea αρδεα 88 32 1/2
Cauphiaca καυφιακα 89 32 1/2
Batthina βαθτινα 90 32 3/4
Cinna κιννα 92 3/4 32 3/4
Parodana παραδανα 93 1/2 32 1/2
Taera ταερα 87 31 1/2 1/2
Tragonica τραγονικη 87 3/4 31 3/4
Metona μετονα 89 1/2 31 1/2
Chorodna χοροδνα 90 31 1/2
Corra κορρα 91 3/4 31 1/2
Gabra γαβρα 92 1/2 31 1/2
Orobans οροβανου 87 30 1/2 3/4

- Toaca ταόκα 89 30 3/4
- Parta παρτα 90 30 3/4
- Mammida μάμιδα 91 30 3/4
- Vzia βυζία 91 30
- Pafarracha πασαρράχα 93 30 1/2
- Gabe γάβα 93 30 1/2
- Insulę adiacent Persidi
- Tabiana ταβίανα 87 29 1/2
- Sophtha σούθη 88 29 1/2
- Alexandria ἀλεξανδρία-que & Aracia ἀρακία 90 29

PARTHIAE SITVS. CAP. V.

Tabula quinta Asię.

**P**arthia παρθία terminatur  
 Ab occasu parte Medorum exposita.  
 A septentrione regione Hyrcania secundū equidistantem lineā: que per Coronū κορώνη montē exit usq; finē: cuius gradus 101 39  
 Ab oriente Aria ἀρείου iuxta lineam a predicto fine per Masdoranum μασδοράνυ montem exiuntem usq; terminum: cuius gradus sunt 101 1/2 33 3/4  
 A meridie deserta Carmania iuxta lineam iungentem expositos fines per Parchoathram παρχοάθραυ montem.  
 Vocatur autem pars Parthię que iuxta Hyrcaniā est Comisena κομισήνη: Et que sub hac est Parthyena παρθυήνη. Post  
 Choroana χοροάνη est: &  
 Parrayticena παρραυτικήνη. Post quā iuxta Car/Tabiana ταβιάνη adiacentes habens (maniā Sobidas σωβίδαυ.

Ciuitates & villę Parthię hę sunt

- Oenunia οινουρία 95 38 3/4
- Caripraca κερύπρακα 97 1/2 38 3/4
- Suphtha σούθη 100 38 1/2
- Ambrodax ἀμβροδάξ 92 1/2 38 3/4
- Rhoana ροάνα 98 1/2 38 3/4
- Araciana ἀρακίανα 92 1/2 38
- Centyportarium regium 96 1/2 37 1/2 3/4
- Dordomana δορδόμανα 92 1/2 37 3/4
- Parbara παρβαρα 98 1/2 37 1/2
- Mysia μυσία 100 1/2 37 1/2
- Sindaga σίνδαγα 96 1/2 37
- Charax χάραξ hoc est vallum 92 1/2 36 3/4
- Semina σκμίνα 96 36 3/4
- Maricha μαρίχη 98 36 3/4
- Aspa ἄσπα 95 36 3/4
- Tastacha ταστάχα 99 36 3/4
- Armiana ἀρμίανα 101 30 1/2
- Apamia ἀπάμια 92 1/2 36
- Simplida σιμπίμιδα 96 1/2 35 3/4
- Choana χόανα 95 1/2 35 1/2
- Appha ἄπφα 98 35 3/4
- Calacartia πασακαρτία 92 1/2 35 1/2
- Rhuda ρούδα 95 35
- Artacana ἀρτάκανα 96 35 1/2
- Rhagea ράγια 98 1/2 32 3/4

DESERTAE CARMANIAE SITVS. CAP. VI.

Tabula quinta Asię.

**C**armania deserta ἐρημος καρμανία terminatur  
 Ab occasu parte Persidis iuxta Bagradam fluuium: que scilicet a Parchoatra monte exten-

ditur usq; finem: cuius gradus 92 31  
 A septentrione Parthia iuxta expositam per Parchoathram montem lineam.  
 Ab oriente parte Arię iuxta lineam productam a predicta linea usq; finem: cuius gradus 101 29 1/2 3/4

A meridie reliqua Carmania per lineam iungentem prefatos limites.

**C**olunt autem hanc desertam Carmaniam a a plaga quidem meridionali Isachitę ισαχίτου & Chuthi χούθου.

**C** Media autem Gadanoptydres γαδανόπτυδρες. Appellaturq; latus ad septentrionē & ortū solis Modomastica μοδομαστική.

HYRCANIAE SITVS. CAP. VII.

Tabula quinta Asię.

**H**yrkania υρκανία terminatur  
 A septentrione parte Hyrcani pelagi que est a fine Medorum usq; ostia Oxi ὄξου fluuij: que habet gradus 100 23  
**C** In quo membro iacent Saramana σαραμανή ciuitas 92 1/2 20 1/2  
 Maxere μαξέρα flu. ostia. 97 1/2 21 1/2  
 Fontes fluuij 98 38 3/4  
 Socandę σοκάνδα flu. ostia. 97 1/2 22  
 Et statim Oxi flu. ostia.  
 Ab occasu exposita parte Medię usq; situm 92 39  
 A meridie Parthia iuxta expositum ipsius latus per Coronum κορώνη.  
 Ab oriente Margiana per montana prefatos fines iungentia.

Colunt autem Hycaniam supra mare

Maxere μαξέρα &  
 Astaeni ἀσταεννοί. Et sub Maxeris Phrindi φρίνδοι. Post quos Arfitis ἀρσίτιυ adiacet Coronu.  
 Sub Astaenis vero Siracena σιρακηνή.

Ciuitates autem in ea feruntur

- Baranga βαραγγή 98 22
- Adrapla ἀδραπλα 98 1/2 21 1/2
- Calapa κασάπα 99 1/2 20 1/2
- Abarbina ἀβαρβίνα 97 20 1/2
- Sorba σόρβα 98 20 1/2
- Hyrcania υρκανία metropolis 98 1/2 20
- Sicina σίκινα 100 39 1/2 1 1/2
- Marufa μαρούφα 96 39 1/2
- Saca σακί 92 1/2 39 1/2
- Asmurna ἀσμύρνα 97 1/2 39 1/2
- Mefoca μαισόκα 99 39 1/2

Et insula iuxta littus ipsum nomine

Talca τάλκα 95 23 1/2

FOELICIS ARABIAE SITVS. CAP. VIII.

Tabula sexta Asię.

**A**rabia foelix ευδαίμων ἀραβία terminatur  
 A septentrione expositis lateribus Petree & deserte Arabię & parte Australi Persici sinus.  
 Ab occasu sinu Arabico.

A meridie mari rubro ἐρυθρῶν θαλάσσιον.

Ab oriēte pte Persici sinus: & mari qd ab ore ipsius effundit usq; ad Syagrū σιἀγρον promōtorίῳ.

CLAVDII PTOLEMAEI

¶ Eius quidem littora descriptionē hanc habēt.  
Post limitem Arabici sinus iuxta Elanitem  
ἐλανιτικὸν sinum interiorē / qui dictus est / habere  
gradus 66 29

- Onna ὄννα villa 66 28 1/2
- Modiana μοδιάννα 66 27 1/2
- Hippos ἵππος mons 66 27 1/2
- Hippos ἵππος villa 67 26 1/2
- Phenicum φοινικῶν villa 67 26 1/2
- Rhaunathi ῥαυναθῶν villa 67 25 1/2
- Cheronefus χερσονήσος extrema 67 25 1/2
- Iambia ἱαμβία villa 68 22

¶ Cinēdocolpitorū κινεδολπίτων regionis.  
Hanc littoream partem primo quidem habitant.  
Thamyditē θαμυδίται. Et deinde

- Sideni σιδωνοί. Post
- Darre δάρραι. Post quos
- Banubari βαρυβάρροι. Postea
- Arse ἄρσαι.
- Copar κόπαις villa 68 23 1/2
- Arga ἄργα villa 69 22 1/2
- Zabram regia ζάβραμ βασιλῆον. 69 22
- Centos κέντισσος villa 69 21 1/2
- Thebe θέβαι ciuitas 69 21
- Betij fluu. ostia. 69 20 1/2
- Fontes fluuij 70 20 1/2

¶ Cassanitorū κασσανιτῶν regionis

- Badeo regia βαδέω βασιλῆον. 70 20 1/2
- Amba ἄμβη ciuitas 70 19 1/2
- Mamala μάμαλα villa 71 18 1/2
- Adedum ἀδέδουμ villa 72 17 1/2

¶ Elefaro ἐλεφάρω regionis

- Pudni πούδνον ciuitas 72 16 1/2
- Aeli ἄλιου villa 73 15
- Napegus 73 15
- Sacatia σακατία ciuitas 72 14 1/2
- Muza μουζα emporium 72 14
- Sosipi σωσίπων portus 72 13 1/2
- Pseudocelis ψευδοκελῖς. 75 12 1/2
- Ocelis ὀκελῖς emporium 75 12
- Palindromus παλινδρομὸς extrema 72 11 1/2

¶ Rubri maris ῥυβροῦ θαλάσσιου post angusta

- Posidium ποσίδιον promontoriū 75 11 1/2
- Sanina σαρίνα ciuitas 75 11 1/2
- Cabubathra καβουβάθρα mons 76 11 1/2

¶ Homeritorum ὁμηριτῶν regionis

- Madoca μαδόκα ciuitas 77 11 1/2
- Mardacha μαρδάχα ciuitas 78 11 1/2
- Lees λέες villa 78 11 1/2
- Ammoniū ἀμμωνίον promonto. 79 11 1/2
- Arabia ἀραβία emporium 80 11 1/2
- Agmaniphā ἀγμανίσφα villa 80 11 1/2
- Melan μέλας mons 81 11 1/2
- Abifanta ἀβίσαμα ciuitas 82 11 1/2
- Magnum littus μέγιστος ἀγχιθάτος. 82 11 1/2
- Mada μάδα villa 83 11 1/2
- Eristha ἐρισθῆ ciuitas 83 11 1/2
- Paruum littus μικρὸς ἀγχιθάτος. 83 11 1/2
- Cana κανή emporium & promōto. 82 12 1/2
- Trulla τρούλλα portus 82 12 1/2
- Mcetha μαίθα villa 82 13
- Prionotus πριονότος mons 82 13
- Prionis πριόνος flu. ostia. 85 13 1/2
- Fontes fluuij 82 17 1/2
- Embolum ἔμβολον villa 85 13 1/2
- Tretus τρετός portus 86 13 1/2

LIBER SEXTVS

- Thialemath θιαλεμάθ villa 87 12
  - Mofcha μόσχα portus 88 12
  - Syagrus σιάγρος extrema 90 12
- ¶ In sinu aut Sachalite σαχαλίτη In quo  
Colymbefis Pinici κολυμβήσις πινικῶν super utri-  
bus nauigant.

¶ Sachalitorum σαχαλιτῶν regionis

- Metacum μέτακον villa 88 16
- Aufara αὐσάρα ciuitas 87 16 1/2
- Anga ἄγγη villa 87 17 1/2
- Astoa ἀστῶα villa 88 18 1/2
- Neogilla νεογίλλα nauale 89 19
- Ormani ὄρμανον flu. ostia. 89 20 1/2
- Didymi διδυμῶα montes 90 19 1/2
- Cofeuda κωσέυδα 91 20
- Vaticiniū Dianz μαρτείου ἀγρέμῖδος. 91 20
- Abilla ἄβισσα. 92 20 1/2
- Corodamū κοροδάμου promonto. 93 20 1/2

¶ Et in angustijs sinus Persici

- Cryptos κρυπτός portus 92 21 1/2
- Melanes μέλας mōtes Afaborū ἀσαβῶν διέτι: q̄  
rum medium supra mare 93 22
- Afaborz ἀσαβῶν promonto. 92 23 1/2

¶ Persici περσικῶν sinus

- Ichthyophagorum ἰχθυοφάγων sinus maxime sunt  
extensi. Quorum intima tenent  
Macz μάτσι.

Postea

- ¶ Anaritorum ἀναριτῶν
- Rhegama ῥέγαμα ciuitas 88 23 1/2
- Sacra solis extrema ἱερά ἡλίου ἄκρα. 87 23 1/2
- Laris λαρῖς flu. ostia. 86 23 1/2
- Fontes fluuij 81 18
- Capsina κάσινα ciuitas 86 23 1/2
- Cauana κάανα ciuitas 85 23

¶ Postea Aeggeorum ἀγχαίων

- Sarcoa σαρκῶα ciuitas 82 23
- Carada κάραδα ciuitas 83 23 1/2
- Atta ἄττα villa 82 23 1/2
- ¶ Postea Gerreorum γερραίων
- Magindanata μαγινδανάτα ciuitas 81 23 1/2
- Gerra γέρρα ciuitas 80 23 1/2
- Bilbana βίλβανα ciuitas 80 22 1/2

¶ Postea Themorum θαμιῶν

- Ithar ἰθαρ ciuitas 80 25
- Magorum μαγῶν sinus 80 25 1/2
- Istriaia ἰστρία ciuitas 80 25 1/2

¶ Postea Lcanitorum λαιανιτῶν

- Mallada μάλλαδα ciuitas 80 26 1/2
- Cheronefus χερσονήσος extrema 80 26 1/2
- Lcanites λαιανιτῶν sinus 79 27 1/2
- Itamos ἱταμὸς portus 79 27 1/2
- Adari ἀδάριον ciuitas 79 27 1/2

¶ Postea Abuceorum ἀβουμαίων

- Sacer sinus ἱερός sinus 79 28 1/2
- Coromanis κορομανῖς ciuitas 79 27 1/2
- ¶ Post quā pfatus iuxta Eremū finis est  
Et Mesanites μεσανιτῶν sinus 79 30 1/2

¶ Regionis mōtes insignes habent hi qui iam  
dicti sunt: cōprehēdentes multū / & mediterrā-  
neē / & qui cognominantur

- Zames mons ζάμισος ἕρως 76 25
- Et Marithra μαρίθρα montes 80 21 1/2
- Et Climax κλίμαξ mons 76 16
- Post quem fons est appellatus  
στῆγος ὕδωρ. i. stygis aqua: cuius gradus 78 19



Et alij ignobiles montes supra Cinēdocolpitas  
 κινειδοκολπιτας. 71 25  
 Et supra Cassianitas κασσαριτας. 73 20  
 Et sub Maritha μαριθα. 82 17 1/2  
 Et supra Afaborum ασαβωρω. 88 22 1/2  
**¶** Tenent autē mediterranea iuxta quēdem montana quę ad septentrionē vergūt fere in totū. Scenite σκενιται. **¶** Preterea supra ipsos Oadite οαδιται. Magis autē australes eis Saraceni σαρακηνοι. & Thamydeni θαμνηνοι.  
 Postea iuxta Zametā ζαμεταυ montē ab occasu Apatci απατσι. & Athrite αθριται. Et ad ipsum Mesaumanes μαισανμαυρι. & Vdeni υδηνοι. Ab oriente Leceni λεκνοι. & Afapeni ασαπηνοι. & Iolithe ιολησιται. A meridie Catanite καταριται. Postea Thanuite θαυνηται.  
**¶** Et ab occasu horum Manite μαυριται. Supra quos Alapeni αλαπηνοι.  
**¶** Et iuxta Cinēdocolpitas κινειδοκολπιτας. Maliche μαλιχαι. Et sub Manitis Interior Smyrnophoros εντρος σμυρνοφορος. Postea Mingi μινγιοι gens numerosa Sub quibus Doreni δωρηνοι. & Mocrite μοκριται. Postea Sabbei σαββηιοι. & Achchite αρχιται. supra montem Climacam κλιμακα. Supra autem Marithos μαριθα mōtes Malangite μαλαγγιται quidem a septentrione: & Dacharemize δαχαρημιδιται.  
**¶** Dicti sunt autem a meridie Bliulci βλιουλιτοι. & Omamite ομμιται. Quibus orientales sunt Cottabani κοτταβανοι usq; montes Afaborum. Sub quibus Libanotophorus λιβανοτοφορος.  
**¶** Postea iuxta Sachalitas σαχαλιτας Iobarite ιωβαριται. Sub Gergis autem Alumeote αλουμιωται. Post Sophanite σοφανριται. & Cythebanite κυθηβαριται. Et usq; ad Climacē κλιμα Arabanite αραβαριται. (κα)  
**¶** Sub his autem omnibus Chatramonite χατραμωνιται. usq; Sabeos.  
**¶** A meridiana vero plaga Climacis sunt Masonite μασονιται. Postea Talarite ταλαριται. & Tapphanite ταπηφριται. & Rhatinge ραθιμα. Supra quos Maphorite μαφωριται. Ad quorum orientē iuxta quidem Chatramonitas χατραμωνιτας est exterior Smyrnophoros εντρος σμυρνοφορος  
**¶** Iuxta autem Syagrum σιαγγρω usq; mare Ascite ασκιται.  
**¶** Ciuitates autem dicuntur fellicis Arabie & villę mediterraneę hę **¶** υποπεταγμαται.  
 Aramaua αραμανα. 67 1/2 29 1/2  
 Ostama οσταμα. 69 1/2 29  
 Thapaua θαπανα. 71 1/2 29  
 Macna μαυνα. 67 28 1/2 1/2  
 Acnala ακναλα. 68 1/2 28 1/2 1/2  
 Madiama μαδιαμα. 68 28 1/2

Achirona αρχιρανα. 70 28 1/2  
 Obraca οβρακα. 71 1/2 28 1/2  
 Rhadi ραδιου villa 73 1/2 28 1/2  
 Pharatha φαραθα. 73 1/2 28 1/2  
 Satula σατυλλα. 77 1/2 28 1/2  
 Laba λαβα. 68 1/2 27 1/2  
 Thema θαυμα. 61 27  
 Gęa γαια ciuitas 71 1/2 27 1/2  
 Aena αινα. 75 1/2 27 1/2  
 Lugana λουγανα. 76 1/2 27 1/2  
 Gęla γαισα. 78 1/2 27 1/2  
 Soca σοκα. 68 26 1/2  
 Negran νιγραν. 70 1/2 26  
 Salma σαλμα. 72 1/2 26  
 Arra αρρι villa 75 1/2 26 1/2  
 Digima διγιμα. 77 26 1/2  
 Saphtha σαφθα. 78 1/2 26 1/2  
 Phigia φιγια. 79 26  
 Badęs βαδαισ. 68 1/2 25 1/2  
 Aufara αυαρα. 71 25 1/2  
 Iabri ιαβρι. 72 1/2 25  
 Alata αλατα ciuitas 77 1/2 25 1/2  
 Mochura μοχουρα. 69 1/2 22 1/2  
 Thumna θυμμα. 71 1/2 22 1/2  
 Aluara αλουρα. 71 22 1/2  
 Phalbinum φαλβινυμ. 73 1/2 22 1/2  
 Salma σαλμα. 73 1/2 22 1/2  
 Gorda γορδα. 76 1/2 22 1/2  
 Marata μαρατα. 79 1/2 22 1/2  
 Ibirtha ιβιρθα. 79 1/2 22 1/2  
 Latrippa λατριππα. 71 1/2 23 1/2  
 Carna καρνα. 73 1/2 23 1/2  
 Biabanna βιαβανα. 76 1/2 23  
 Giratha γιραθα. 77 1/2 23  
 Catara καταρα. 29 1/2 23 1/2  
 Beba βαιβα. 71 1/2 22 1/2  
 Macoraba μακοραβα. 73 1/2 22  
 Sata σατα. 81 1/2 22 1/2  
 Malthala μασθαλα. 81 1/2 22 1/2  
 Domana δουμανα. 82 1/2 22 1/2  
 Atia ατια. 85 22 1/2  
 Rhabana regia ραβανα βασιλιον. 87 22  
 Chabuata χαβουατα. 79 1/2 22  
 Thumata θυματα. 77 1/2 21 1/2  
 Olaphia ολαφια. 77 1/2 21 1/2 1/2  
 Inapha ιναφα. 79 1/2 21 1/2  
 Tiagar τιαγγαρ. 85 21 1/2  
 Appa αππα. 91 21  
 Agdamum αγδαμυμ. 73 1/2 20 1/2  
 Carman regium καρμαν βασιλιον. 81 1/2 20 1/2  
 Irala ιραλα. 82 20 1/2  
 Maocosmus μακοσμοσ metropolis 81 1/2 20 1/2  
 Lębris λαιβρις. 82 20 1/2  
 Lattha λατθα. 83 1/2 20 1/2  
 Hieracon ιερικων villa 82 1/2 20 1/2  
 Albana αλβανα. 72 1/2 19 1/2  
 Chargata χαργαθα. 76 1/2 19 1/2  
 Laththa λατθα. 75 1/2 19 1/2  
 Omanum ομανου emporium 77 1/2 19 1/2 1/2  
 Marasdum μαρασδουμ. 72 1/2 18 1/2  
 Mara μαρα metropolis 81 1/2 18 1/2  
 Iula ιουλα. 85 1/2 18 1/2  
 Magulana μαγουλανα. 75 1/2 17  
 Sylcum σιλυκουμ. 76 1/2 17  
 Mariama μαριαμα. 78 1/2 17 1/2  
 Thumna θυμμα. 79 17 1/2

CLAVDII PTOLEMAEI

Vodona ενδουρα	80	17 3/4
Marimatha μαριμαθα	85 1/2	17 3/4
Saba σαβη	73 3/4	16 1/2 1/2
Menambis μεραμβισ regium	75 1/2 1/2	16 1/2
Thauba θαυβα	78 3/4	16 1/2
Sabbata σαββατα metropolis	77	16 1/2
Madafara μαδαφαρα	71 1/2 1/2	16 3/4
Gorda γερδα	82 1/2	16
Thabana θαβανα	85 3/4	16 3/4
Miba μειβα	72 3/4	15 3/4
Stygis aque fons στυγος υδατος περιη	78	15
Draga δραγα	79 1/2	15 1/2
Saruum σαρουμ	80 3/4	15 1/2
Mepha μεφα metropolis	83 1/2	15
Saraca σαρακα	75	12 1/2
Sapphar σαπφαρ metropolis	88	12 1/2
Ara αρα regia	80 1/2	12 1/2
Rheda ραιδα	83 3/4	12 1/2
Benum βοιμουμ	82 1/2	12 1/2
Thuris θυρις	75 1/2	13
Lachchera λαχχερη	77 1/2	13 3/4
Hyela υαιλα	79	13 1/2 3/4
Maccala μακαλα	81	13 1/2 1/2
Sachla σαχλη	82 3/4	13 3/4
Saba σαβη regia	70	13
Deua δευα	77 3/4	12 1/2 1/2
Sochchor σοχχορ	78 1/2	12 3/4
Baua βαινα	80 3/4	12 3/4
Dela δελα	82	12 3/4
Cua κοια	83	12 1/2
Infulę regioni adiacent iuxta sinum Arabicū		
Aeni αινη	65 1/2 1/2	27 3/4
Timagenis τιμαγενισ	66	25 1/2
Zygena ζυγαινα	66 1/2	22 3/4
Demonon δεμονον	66 1/2 1/2	23 1/2
Polybij πολυβιου	67 3/4	21 3/4
Hieracon ηρακων	69 1/2	19
Socratis σοκρατους	70	16 3/4
Cardamina καρδαμινη	01	10
Ara αρα	71	15 3/4
κατακακωνμειν hoc est combusta	70 1/2	12 1/2
Malichi μαλιχου duę	72 1/2	12 1/2
Adani αδανου duę	72 1/2	12 1/2
In rubro mari εν ερυθρα θαλασσα		
Agarhodis αραβοδεου duę	81 3/4	10
Cocconafi κοκκωνατον tres	83	9
Dioscoridi διοσκοριδου infule ciuitas	86 3/4	9 1/2
Occidentale eius promontorium	85	12 1/2
Treta τρετη	86 1/2	12
Et iuxta Sachalitem σαχαλιτην sinum		
Zenobij ζηνοβιου septem	91	16 1/2
Organa οργανα	92	19
Sarapiadis σαραπειαδου in qua fanum	92	17 1/2
In sinu Persico		
Apphana απφανα	81 3/4	28 3/4
Ichara ιχαρα	82	25
Tharo θαρω	25 1/2	32 1/2 1/2
Tylus τυλου	90	22 3/4
Arathus αραθος	91 3/4	22 3/4

CARMANIAE SITVS.

CAP. IX.

Tabula sexta Asię.

Carmania καρμανια terminatur  
A septentrione exposito meridionali latere Car-  
manię deserte.

LIBER SEXTVS

Ab oriente Gedrosia γεδρωσια iuxta Persicos  
montes in linea per ipsos emissa a fine iuxta des-  
serta usq; ad Indicum pelagus: iuxta gradus  
102 20  
Ab occasu parte Persidis a fine iuxta desertam  
Carmaniā usq; ad Bagradę fluuij ostia. Et hinc  
parte Persici sinus/que vocatur & ipse sinus  
Carmanicus: iuxta descriptionem hanc.  
Post Bagradę βαγραδα flu. osti. 92 29 1/2  
Darę δαρα flu. osti. 95 1/2 28 3/4  
Cathrappi καθραππος flu. osti. 95 1/2 27 3/4  
Corij κοριου flu. osti 96 26  
Achindanę αχινδανη flu. osti. 96 3/4 26  
Andanis ανδανισ flu. osti. 96 25  
Sagani σαγανου flu. osti. 95 3/4 22 1/2  
Armusa αρμουσα ciuitas 92 1/2 23 1/2  
Armolum αρμουλον promonto. 92 23 3/4  
Carpella καρπελλα promonto. 92 22 1/2  
A meridie parte Indici maris usq; ad prefatum si-  
nem/ cuius descriptio sic se habet.  
Post Carpellam promontoriū in sinu Paragonte  
παραγοντου  
Canthatis κανθατις ciuitas 96 22 1/2  
Agris αγρις ciuitas 96 1/2 23  
Nommana νομμανα 97 1/2 23  
Rhogana ρογανα 98 1/2 22 1/2  
Salari σαλαριου flu. osti. 98 1/2 22 3/4  
Samidaca σαμιδακα 99 1/2 1/2  
Samidachis σαμιδαχου flu. osti. 100 1/2 22 3/4  
Fontes fluuij 102 1/2 25  
Tisa τισα ciuitas 101 1/2 22  
Caudriacis καντριαιου flu. osti. 101 1/2 21 3/4  
Bagia βαγια extrema 101 21  
Cyia κυια portus 101 1/2 20 3/4  
Alambaterum αλαμβατηρου promonto. 101 20  
Huc usq; sinus ē Paragon παραγον appellatus  
Postea Derrana villa δερρανη βιλλα 101 20 1/2  
Cophanta κοφαντα portus 101 20  
Zorombe ζορμβα flu. osti. 102 20  
Badara βαδαρα 103 20 1/2  
Mufarna μουφαρνα 103 20 1/2  
Post quem prefatus limes usq; Indicum pelagus  
qui habet 102 20  
Montes autem sunt in regione post predicta  
iuxta desertum & Gedrosiam  
Qui vocatur Semiramidis σεμιραμιδου.  
Et Strongylus στρουγγυλου a figura dictus: cuius  
medium gradus habet 92 1/2 23  
Et alij equo distantes a Persicis a quibus fluunt  
amnes occidentales Samidace σαμιδαχου  
fluuij: quorum medium 99 26  
Tenent autem que iuxta deserta sunt Came-  
lobosci καμυλοβοσκοι appellati  
Soxote σοξοται.  
Sub his autem procul a mari extenduntur &  
Rhudiana ρουδιανη &  
Agdenitis αγδηιτισ. Post  
Paraphitis παραφιτισ. Sub qua  
Are αιρα. &  
Charadre χαραδρα gentes. Postea  
Cabadena καβαδηνη &  
Canthonina κανθωνινη. Et supra mare  
Pafargade πασαργαδου. &  
Chelonophagi χελωνοφαγοι.  
Ciuitates mediterraneę & vilę dicuntur in  
Carmania hę

Portospana πορτοσπανα 96 28 1/2
Carmana καρμανα metropolis 100 29
Thalpos θαλπος 98 27 1/2
Nipista νιπιστα 97 1/2 26
Chodda χοδοδα 101 1/2 25
Taruana ταρουανα 96 22 1/2
Alexandria αλεξανδρεια 99 22 1/2
Sabis σαβισ 97 1/2 22 1/2
Throasca θροασκα 99 1/2 23 1/2
Ora ορα 102 1/2 23 1/2
Cophanta κοφαντα 102 1/2 23

Infula adiacent Carmanig
In Persico quidem pelago
Sadana σαδανα In qua
Miltus μιλτος 92 27 1/2
Vorochtha βουροχθα 92 1/2 25 1/2
In Indico autem mari
Polia πολια 98 19
Carmina καρμινα 102 18
Liba λιβα infula 102 19

MARGIANAE SITVS. CAP. X.

Margiana μαργιανα terminatur.
Ab occasu Hyrcania iuxta expositum latus
A septentrione parte Scythie que ab ostijs Oxi
amnis usq; sectionem extenditur: que iuxta Ba
ctrianam est: cuius situs gradus habet 103 22
A meridie parte Arig arig iuxta equidistantem
lineam: que a termino qui adnotatur iuxta Hyr
caniam atq; Parthiam p Sariphos σαριφοι mon
tes exit usq; finem: cuius situs 109 39
Ab oriente Bactriana iuxta montana que p rafa
tos fines coniungunt.

Habet autem regionem fluuius insignis
Margus μαργος 105 39
Cuius coniunctio cum Oxo 102 1/2 23 1/2
Et tenent regionem iuxta Oxum
Derbicce δερβικκαι Et inferiora horum
Mallagetē μαλλαγετη Post quos
Parni παρνη &
Dace δακαι Sub quibus eius deserta/ & qui
magis orientales sunt

Tapuri ταπουρι
Iplius autem ciuitates he
Ariaca αριακα 103 23 1/2
Sena σηναι 102 1/2 22 1/2
Aratha αραθα 103 1/2 22 1/2
Argadena αργαδηναι 301 1/2 21 1/2
Iasonium ιασονιον 103 1/2 21 1/2

Apud ipsum coniungitur fluuius Margo alius flu
uius a Sariphis defluens montibus: cuius fon
tes 103 39
Rhea ρηαι 102 20 1/2
Antiochia Margiana αντιοχεια μαργιανη 106
20 1/2
Hec inter duo principia Margi fluuij sita est
Guriana γουριανη 102 20 1/2
Nigga νιγγαια 105 21 1/2

BACTRIANAE SITVS. CAP. XI.

Bactriana βακτριανη terminos habet
Ab occasu Margianam iuxta expositum latus.
A septentrione & ortu solis Sogdianos σογδιανω
πουσ iuxta reliquam partem Oxi amnis.

A meridie parte Arig que a fine qui iuxta Mar
gianam est extenditur usq; finem: cuius gradus
111 39

Percurrunt autem regionem fluuij se Oxo
coniungentes.
Ochus οχος: cuius fontes gradus hnt 101 39
Et Dargamanis δαργαμανισ: cuius fontes gradus
habent 116 1/2 30 1/2

Et Zariaspis ζαριασπισ: cuius fontes 113 39
Et Atarmes αταρμισ: cuius fontes 112 39
Et Dargidus δαργιδυσ: cuius fontes 116 39
Hic quidem admiscetur Oxo anni iuxta situ ha
bentem gradus 116 1/2 22

Reliquois vero/Atarmes quidem & Zariaspis
immixti pius inuicē iuxta situm 113 20
Oxo admiscetur in gradibus 112 1/2 22
Dargamanis autē & Ochus: & ipsi prius comixti
simul iuxta gradus 109 20 1/2

In Oxum exeunt in gradibus 109 22 1/2
Paropanisi παροπανισιν vero motis situs 111 1/2 39
& 119 1/2 30

In Bactriana que septentrionalia sunt iuxta
fluuium Oxum tenent

Salaterē σαλατηροι &
Zariaspe ζαριασπει
A meridie horum sub Salateris
Chomari χομαροι Sub quibus
Comi κομοι Postea
Acinace ακινακαι Postea
Tambyzi ταμβυζιοι Sub zariaspis quidem
Tochari τοχαροι magnū genus. Sub quibus
Marinci μαρινκιοι &
Scorde σκορδοι &
Varni βαρνηοι Et etiam sub ipsis
Sabadij σαβαδιιοι Sub Sabadijs
Orisiti ορεισιτιοι &
Anares αναραιοι

Ciuitates aut sunt Bactrianę iuxta Oxū annē
Charracharta χαρραχαρτα 101 22 1/2
Zaripa ζαριπα 115 22
Choana χοανα 117 22
Suragana σουραγανα 117 1/2 20 1/2
Phatrua φατρουα 119 39 1/2
Iuxta vero alios amnes
Alicodra αλικωδρα 107 1/2 23 1/2
Chomara χομαρα 106 1/2 22 1/2
Curiandra κουριανδρα 109 1/2 22 1/2
Canaris καναρισ 111 1/2 23
Astacana αστακανα 112 22 1/2
Eburmi regina εβουρμιον ανασσα 108 1/2 21 1/2
Menapia μεναπια 113 21 1/2
Eucratidia ευκρατιδια 115 22
Bactra regia βακτρα βασιληα 116 21
Estobara εστοβαρα 109 1/2 39 1/2
Maracanda μαρακανδα 112 39 1/2
Maracodra μαρακοδρα 115 1/2 39 1/2

SOGDIANORVM SITVS. CAP. XII.

Sogdiani σογδιανοι terminantur

Ab occasu parte Scythie/que a sectione Oxi flu
uij per Oxios montes iuxta Bactrianā & Mar
gianam extendit usq; sectionem laxarti ιαξαρτου
fluuij: que gradus habet 101 29

A septentrione similiter parte Scythie iuxta sec
tionem inde laxarti fluuij usq; eius sectionis

Vertical text in the left margin, partially cut off.

finem: cuius gradus 120 29 1/2
Ab oriente Sacis σακκισ iuxta flexionem inde laxarti usq; ad eius fontes: quorū quidam gradus habent 125 23

Et iuxta lineam ab his productā usq; ad 125 38 1/2
A meridie etiam & occasu Bactriana/iuxta expositam Oxi sectionem: & montibus qui proprie Caucasij appellantur: iuxta lineam ingentem prefatum finem & Oxi fontes.

Protenduntur autē montes fere inter duos fluuios qui Sogdij σόγδια dicuntur: quorū fines gradus habent 111 27 & 122 22 1/2

Ab his defluunt fluuij plures/ignobiles amnes secū cōmiscentes: quorū unus lacū Oxiam ὄξιαν facit: cuius medium 111 25

Et alij duo ab ipsis eisdem montibus a quibus laxartes ιαξέρτης feruntur.

Vocantur autem montana hęc Comedorū κομηδῶν & ipsi fluuiio admiscentur.

Appellatur vero & ipsorum alter Demus δῆμος: cuius fontes gradus habent 122 23

Mixtio autem cum laxarte 123 27

Alter vero Bascatis βασκατισ dicitur: cuius fontes gradus habent 123 23

Et huius cū laxarte coniunctio 121 27 1/2

Tenent autem regionē iuxta Oxios montes Pasice πασικαι.

Et magis septentrionalia sectione laxartis latij ιάνιοι & Tachori τάχοροι. Sub quibus Augali ἀύγαλοι. Postea iuxta mōtes Sogdios Oxedrance ὀξεδρανται &

Drybactē δρυβάκται & Candari κάδαροι. Sub montibus vero Madyeni μάδινοι & iuxta Oxum

Oxiani ὀξιανοί & Chorasmij χορασμίται.

His autem orientalia habent Drepsiani δρεψιανοί: quidem ambos fluuios coniungentes.

Postea his orientales Anieles ἀνιέλοι iuxta laxartem.

Cirodees κίροδεισ autem iuxta Oxam.

Et inter Caucasum montē & Imaum est regio nomine Vandabanda βανδαβάνδα.

Montanę autem ciuitates Sogdianorū sunt iuxta laxartem

Cyreschata κύρησχατα 123 23 1/2

Iuxta Oxum

Oxiana ὀξιάναι 117 22 1/2

Maruca μαρούκαι 117 23 1/2

Cholbisina χολβισίνα 120 23 1/2

Inter autem & superiora fluuiorum

Tribacira τριβάκτρα 112 25 1/2

Alexandria Oxiana ἀλεξάνδρεια ὀξιανῆ 113 22 1/2

Indicomordana Ἰνδικομορδάναι 115 22 1/2

Drepfa δρεψά metropolis 130 25

Alexandrina ultima ἀλεξάνδρεια ἑσχάτη 122 21

SACARVM SITVS. CAP. XIII.

Tabula septima Asię.

Sacę σάκαι terminatur Ab occasu Sogdianis iuxta expositum orientale latus.

A septentrione Scythia iuxta equidistantē lineā/

quę a flexione laxarti fluuij educitur usq; finē: cuius situs 130 29

Ab oriente similiter Scythia iuxta lineas inde productas per montem qui Ascatancaσ ασκατανκασ dicitur: usq; p̄sidium eorum qui ad Seras σήρας proficiscuntur penes Imaum montem: cuius oppidi sunt gradus 120 23

Et per montem Imaum vergentem ad Arctos usq; finem: qui gradus habet 125 35

A meridie ipso Imao monte iuxta lineam p̄fectos fines coniungentem

Sacrarum regio Nomadum νομαδῶν est Ciuitates enim non habent: Nemora autē & speluncas habitant.

Suntq; in Sacis p̄dicta Comedorum κομηδῶν montana: quorum ascensio a Sogdianis gradus habet 125 23

Quę autem iuxta vallem Comedorum sunt gradus habet 130 39

Et turris quę lapidea λιθινὸς πύργος dicitur: gradus habet 135 23

Appellanturq; qui iuxta laxartem sunt Cratę κρεταί &

Comari κόμαροι. Qui vero supra montana sunt omnes Comedę κομηδῶν. Qui iuxta Ascatancaσ

Massagetę μασσαγέται. Et qui interiacent Grungei γρουγγῆοι. Scythę &

Toornę τούρναι. Sub quibus iuxta Imaū montē Byltę βύλται.

SCYTHIAE INTRA IMAVM MONTEM SITVS. CAP. XIIII.

Tabula septima Asię.

Scythia intra Imaum montem terminatur Ab occasu Sarmat a Asiatica secundū lineam expositam.

A septentrione terra incognita.

Ab ortu solis Imao monte ad Arctos vergente/ secundū meridianā fere lineā: quę a p̄dicto oppido usq; ad terram incognitā extenditur.

A meridie ac etiam oriēte Sacis quidem & Sogdianis/ & Margiana: iuxta ipsorum expositas lineas: usq; ostia Oxii amnis in Hyrcanum mare exeūtis: ac etiam parte quę hinc est usq; ad Rha

ῥά amnis ostia: quę gradus habent 87 1/2 28 1/2

Ad occasum autē vergit in gradibus 85 52

Rhymmi ῥυμμῶν flu. ostia. 91 28 1/2

Daicis δαίκων flu. ostia. 92 28 1/2

Laxarti ιαξέρτων flu. ostia. 97 28

Iasti ἰάστων flu. ostia. 100 27 1/2

Polytmeti πολυτμητῶν flu. ostia. 103 25 1/2

Aspabotis ασπαβότησ ciuitas 102 22

Postquam Oxi flu. ostia. 100 23

Mōtes Scythię intra Imaum mōtē insignes sunt magis orientales & qui appellantur Alani ἀλανῶν: quorū fines 105 59 1/2 & 118 59 1/2

Et qui appellantur Rhymici ῥυμνῶν: quorū fines gradus habent 90 52 & 99 57 1/2

A quibus defluunt Rhymmus & alij quidam ad Rha fluuium: & Daici amni se cōmiscentes

Et Norossus νόροσσοσ mons: cuius fines 97 53 106 52 1/2

Ab hoc autem defluit Daix δαίξ & alij quidam admiscentes se laxarto fluuiio.

Et montes qui Aspelij ἀσπελίσια dicuntur: quorum extrema gradus habent 111 55 1/2 & 117 52 1/2

Et ab his quidam defluunt ad Iaxartum fluium.

Et Tapuri ταπούρηι mōtes: quorum fines 120 56 125 29

A quibus iterum ad Iaxartum quidam amnes excurrunt.

Apud autē hos inter imā amnium montes surgūt Iyebi ἰυέβια quorum fines gradus habent 124 58 & 132 62

Et qui vocant Anarçi ἀναρχία montes: quorum fines gradus habent 130 56 & 137 50

Post quos est flexio montis Imai ad septentrionē vergens.

Colunt autē hanc Scythiam omnem versus septentrionem prope terram incognitā / q̄ cōmuni vocabulo Alani ἀλανοί Scythę nominant.

Et Suobeni σουβονοι &

Alanorfi ἀλανορφοί.

Partem autem quę sub his est tenent

Setiani σέτιανοί &

Massei μασσηνοί &

Syebi σύβιοι. Et iuxta Imaum montem

Tectofaces τεκτοσάκεις.

Quod autē iuxta oriētales Rha fluij font

Rhobosci ροβόσκοι. Sub quibus (tes

Aomani ἀομανοί. Post

Paniardi πανιάρδοι.

Sub quibus iam apud fluium est

Canodipsa κανοδιψάσ regio. Et sub ipsa

Coraxi κόραχοί. Post

Orgali ὄργαλοι. Post quos usq; mare

Erymni ἔρυμνοι. Ad quorum orientem

Asiote ἀσιώται. Postea

Aorli ἀορσοί. Post quos

Iaxartę ἰαχάρται. genus magnū iuxta eiusdē nominis fluium usq; flexionē ad Tapuros montes.

Iterum sub Setianis

Mologeni μολογηνοί. Sub quibus usq; ad Rhymicos ῥυμμίκους montes

Samnite σαμνίται.

Sub Massis & Alanis montibus

Zarate ζαρῆται &

Safones σάφονες. Et qui orientales sunt

Rhymicis montibus

Tybiace τυβιάται. Post quos sub Zaratis

Tabieni ταβιηννοί &

Iaste ἰασταί &

Machetegi μαχαίτηγοί iuxta Norossum montē.

Sub quibus Norosbes νοροσβείσ &

Norosli νοροσσοί. Et sub his

Cachage καχάγοι Scythę iuxta Iaxartas.

Sūt autē & Aspelis ἄσπελίσια magis occidentales

Aspelij ἀσπελίσια Scythę. Orientales vero

Galactophagi γαλακτοφάγοι.

Similit̄ autē & Tapuris mōtibus & Suebis

Scythis oriētales sunt Catagemōte καταγέμονε

Tapurę ταπούρηι (ται.

Anarçis vero mōtibus & Ascatanę monti imminent eiusdem nominis Scythę.

Anarçi ἀναρχίον quidem sub Tectofacibus

Ascatanę ἀσκατάγκαι autem orientales Tapuris montibus sunt: & usq; montem Imaum incolunt.

Inter vero Oxios montes / & sectionem quę apud ostia est Iaxarti / & littora quę iacent inter

duos amnes tenent Ariate ἀριάτε iuxta Iaxartum.

Sub his autē Namaste νημαστοί. Postea Sagarauçe σαγαράγκαι. Et iuxta Oxam fluiū Rhibij ῥίβιον. In quibus est ciuitas

Dauaba δαυάβα 102 25

CYTIGIAE Extra IMARVM

montem situs. CAP. X V.

Tabula octaua Asię. Extra Imaum montē Scythia terminatur Ab occasu Scythia interiori & Sacis iuxta totam montium diuersionem ad Arctos.

A septentrione terra incognita.

Ab oriente Serica secundu lineam rectam: cuius fines gradus habent 150 63 & 160 35

A meridie parte Indię quę extra Gangem est fluium: iuxta lineam eque distantem priori expositos fines iungentem.

Iacet autem in mēbro hoc pars occidentalis Auzaciorum ἀυζακίων mōtium: quorum fines 129 29 & 165 52

Et pars montiū qui Casij κασίαι appellantur: etiā ad occasum vergens: horę fines gradus habent 152 21 & 162 22

Et pars occidentalis Emodorū ἠμοδωρῶν quorū fines gradus habent 153 36 & 165 36

Et iuxta Auzacios fons est Oecharidi οὐχαρῖδου fluij: cuius gradus sunt 153 52

Tenēt autē Scythiam hanc A septentrione Abij ἀβιοί Scythę. Quę sub his sunt Hippophagi ἰπποφάγοι Scythę. Post quos Auzacitis ἀυζακίτισ extenditur regio.

Et sub hac etiam iuxta prefatu oppidū regio Casia κασία. Sub qua

Chatę χάται Scythę. Postea

Achassa ἀχασσα regio. Et sub hac iuxta Emodos montes

Chaurançi χουραχνίσι Scythę.

Ciuitates autē in hoc mēbro sunt

Auzacia ἀυζακία 122 29 1/2

Sota σότα 125 35 1/2

Iffedon Scythica ἰσσηδών σκυθηνική 150 28 1/2

Chaurana χουρανα 150 37 1/2

SERICAE SITVS. CAP. XVI.

Tabula octaua Asię.

Serica σερική terminatur

Ab occasu Scythia quę extra Imaum est: iuxta lineam expositam.

A septentrione terra incognita iuxta parallelū infulę Thyles θυλίης.

Similiter & ab oriente terra incognita iuxta meridionalem lineam: cuius fines sunt 180 03 & 180 35

A meridie reliqua parte Indię extra Gangem per eandem paralleli lineam usq; finem: cuius situs

173 35

Pręterea Sinis σίνων per lineam hinc productam usq; finem expositum terrę incognitę.

Montes autem cingunt Sericam

Qui Annibi ἀννίβια appellantur: quorum fines gradus habent 153 60 & 101 56

Et Auzaciorū pars occidentalis quę dicta est. Similit̄ Casiorū pars occidentalis / sicut expositū ē.

Et pariter oriētales Emodorū montium: qui

Serici appellantur: ut etiam dictum est. Et Asmirgi ασμιργία mōtes: quorū fines gradus habent 167 27½ & 102 27½ Et Tagurus τάγουρος cuius mediū 170 23 Et qui vocatur Ottorocoras ὀττοροκόρας cuius fines 169 36 & 172 39

¶ Sericam maxime percurrunt fluij Oechardes οὐχαρδῆς cuius fons iuxta Auzacios dictus est.

Qui vero iuxta Asmirgos mōtes fons est gradus habet 172 27½

Scissio autem ad Casios fere mōtes gradus habet 160 29½

¶ Quę maxime qdem septentrionalia sunt Serice/colit gens Anthropophagorū ἀνθρωποφάγοι Sub quibus

Annibi ἀννίβοι gens: quę eiusdem nominis mōtibus superiacet.

¶ Inter hos & Auzacios sunt Siyrges σιργῆς gens. Sub quibus

Damnę δάμνη. Post

Pialas πιάλας usq; Oechardū οὐχαρδῆος fluium: Et sub hoc eiusdem nominis Oechardi οὐχαρδοῖ.

¶ Pręterea etiā qui vocatur Bautifus βαυτίσος amnis: cuius quidem fons qui apud Casios mōtes est gradus habet 160 23

¶ Qui vero apud Ottorocoram 176 39 Scissio autem ad Emodos ἠμοδος 158 39

Fons vero qui in his est 160 37

¶ Iterum orientales Annibus ἀννίβοις Garinçi γαρινχῆος &

Rhabbangi ραββαγγῆος. Subq; his

Asmirga ασμιργά est regio supra eiusdem nominis montes.

¶ Sub his aut usq; ad montes Casios sunt Issedones ἰσηδῶνες magnum genus.

¶ Et ipsis orientales

Throani θροάνιοι. Post sub his quidem Thaguri θάγουροι oborientali pte mōtis eiusdē nois

¶ Sub Issedonibus vero

Aspacarę ἀσπακαρά. Et sub his etiam

Batę βῆται.

Et maxime Australes iuxta Emodos & Serices Ottorocorę ὀττοροκόρας.

¶ Ciuitates aut nominantur in Serica hę

Dama δάμα 156 51½

Piada πιάδα 160 29½

Asmirga ασμιργά 170 26½

Throana θροάνα 172 27½

Issedon Serica ἰσηδῶν σερικῆ 162 25

Aspacę ἀσπακαία 162 25½

Rhofacha ροσαχή 167 22½

Palliana παλλιάνα 162 21

Thogara θογάρα 171 39½

Abragana ἀβραγάνα 161 39½

Daxata δαξάτα 172 39½

Orofaua ὀροφάνα 162 37½

Ottorocora ὀττοροκόρα 165 37½

Solana σολάνα 159 37½

Sera σῆρα metropolis 177 2 38½ 12

CARIAE SITVS.

CAP. XVII

¶ Tabula nona Afie.

Aria οἰκία terminatur A septētrione Margiana & parte Braçtrianę iu

xta exposita ipsarum meridionalia latera. Ab occasu Parthia & Carmania deserta/iuxta lineas orientales ipsarum notatas.

A meridie Drangiana δραγγιανῆς iuxta lineā quę incepta a p̄fato fine iuxta Carmaniam & ad Arctos inflexa per montem Bagoum βαγῶου vergit ad orientē usq; finē: cuius gradus in 32 Situs autem flexionis in monte gradus habet

105 32

Ab oriente Parapanifadis παραπανισάδων iuxta meridionalem lineam iungentem fines expositos per occidentales partes Parapanisi παραπανισῶν. ¶ Est autem Parapanisi situs iuxta lineas tria: quorum

Quod septentrionale est in 2 39

Quod Australe in 36

Quod maxime orientale in 9 36

Diuidit autem regionem fluius insignis Arius ἀρίος cuius fontes qui in Parapanifadis quidem sunt in 38 2

Qui aut apud Sariphos σαριφῶς 103 36 2

Pars autem iuxta lacum ab ipso factum appellata & ipsa Aria ἀρία gradus habet 108 2 36

¶ In Aria quę septentrionalia sunt/tenent Nefci νησίοι &

Astaueni ἀσταυνοῖ.

¶ Quę aut iuxta Parthiā & Carmaniā desertā Masdorani μασδοράνοι.

¶ Quę autem Drangianam

Cefirote καισιρότοι.

¶ Quę autem iuxta Parapanifadas

Parauti παράυτοι. Sub quibus

Obares ὀβάρεις.

¶ Quę vero interiacent/tenent

Dracheme δραχμίμαι. Sub quibus

Etymadri ἐτυμαδριοῖ. Postea

Borgi βούργοι. Sub quibus regio

Scorpiofera σκορπιόφορος.

¶ Ciuitates & villę in Aria sunt hę

Dista δίστα 102 2 38 2

Namaris ναμαρίς 105 2 38 2

Taua ταύνα 109 38 2 2

Augara αὐγάρα 102 38

Bitaxa βιτάξα 103 2 38

Samargana σαμαργάνα 105 2 38 2

Siphara σίφαρη 107 2 38 2

Rhagara ράγαρα 109 2 38 2

Zamuchana ζαμουχάνα 102 37

Ambrodax ἀμβροδάξ 103 2 37 2 2

Bogadia βογάδια 102 2 37 2

Varpna βάρπνα 105 2 37

Godana γοδάνα 110 2 37 2

Phoraua φοράνα 110 37

Catrischa κατρίσχα 103 36 2

Chanina χανίνα 102 2 36 2

Orthiana ὀρθιάννα 105 2 36 2

Tauciana ταυκιάννα 106 2 36

Astauda ἀστανδα 107 2 36

Articaudna ἀρτικαὐδνα 109 2 36 2

Alexādia ἀλεξάνδρια in Aria 110 36

Babarfana βαβαρσάνα 103 2 35 2

Capotana καποτάνα 102 35 2

Aria ἀρία ciuitas 105 35

Casca κάσκη 107 2 35 2

Sotira σούτρα 108 2 35 2

CLAVDII PTOLEMAEI... PAROPANIS... CAP. XVII... TABULA NONA AFIE... D...

- Orcitana ορκίταινα 109 3/4 35 1/2
- Nisibis νισίβισ 111 35 1/2
- Paracanaca παροικανάκη 105 32 1/2
- Sariga σαρίγα 106 3/4 32 1/2
- Darcama δαρκάμα 111 32 1/2
- Cotaca κοτάκη 107 1/2 33 1/2
- Tribazina τριβαζίνα 106 33
- Astafana αστάφανα 105 35
- Zymyra ζύμυρα 102 1/2 33 1/2

PAROPANISADVM SITVS.

CAP. XVIII.

Tabula nona Asię.

**P**aropanzade παροπανισάδαυ terminantur  
 Ab occasu Aria iuxta p̄dictum latus.  
 A septentrione exposita parte Bactriang.  
 Ab oriente parte Indię iuxta meridionalem lineã  
 emissam a fontibus Oxę fluiuij per Caucasios  
 mōtes usq; finem: cuius gradus sunt 119 32 1/2  
 A meridie Arachosia ἀραχωσία iuxta lineam que  
 per montes Paruetos παρουήτα fines iungit ex  
 positos.

Admittuntur autem in regionem  
 Dargamanis δαργαμανισ amnis a Bactriana: cuius  
 situs dictus est 116 1/2 35 1/2  
 Et qui se Chogxōa χωγχοά immiscet: cuius fontes gradus  
 habent 115 32 1/2

- Septentrionalia regionis tenent  
 Bolitę βολίται. Occidentalía
- Aristophyli ἀριστόφυλοι. Orientalía
- Ambautę ἀμβάνται. Meridionalía
- Parceetę παροήται. Et sub his  
 Parsij παρσίται.

Ciuitates & villę Paropanifadum hę sunt

- Parsiana παρσιάνη 118 1/2 38 1/2 1/2
- Barzaura βαρζαύρα 112 1/2 37 1/2
- Artoarta ἀρτοάρτα 116 1/2 37 1/2
- Baborana βαβοράνα 118 37 1/2
- Catifa κάτιφα 118 1/2 37 1/2
- Niphanda νιφάνδα 119 37
- Draftoca δραστόκα 116 37 1/2
- Gauzaca γανζάκα 118 1/2 36 1/2
- Naulibis ναυλίβισ 117 35 1/2
- Parsia παρσία 113 1/2 35
- Cholama χολάμα 118 32
- Daroacana δαρρακάνη 118 1/2 32 1/2 1/2
- Carura κάρουρα que & Ortospana ορτόσπανη 118 35
- Tarbacana ταρβακάνα 112 1/2 33 1/2
- Bagarda βαγάρδα 116 1/2 33 1/2
- Arguda ἀργάδα 118 1/2 33 1/2

DRANGIANAE SITVS.

CAP. XIX.

Tabula nona Asię.

**D**rangiana δραγγιανή terminatur  
 Ab occasu & septentrione Aria: iuxta expositam  
 lineã per Bagoum βαγώου montem.  
 Ab oriente Arachosia: iuxta meridionalem lineã  
 a fine ipsius apud Arios & Paropanifadas emis  
 sam usq; ad litem: cuius gradus 111 1/2 28  
 A meridie parte Gedrosię γεδρωσία iuxta lineã  
 coniungentem expositos fines per montes  
 Bętijs βαιτίους.

Diuidit autem regionem fluiuij ab Arabi  
 ἀραβίω scissus: cuius fontes gradus habent 109  
 32 1/2

Tenent vero ipsam apud Ariam

Darandę δαράνδα.  
 Apud Arachosiam  
 Batrię βάτριοι. Pars autem que interiacet  
 Tanacena ταμνακηνή appellatur.

Ciuitates & villę in Drangiana hę sunt

- Prophthasia προφθασία 110 32 1/2
- Rhuda ρούδα 105 1/2 31 1/2
- Inna Ἴμμα 109 31 1/2
- Aricada ἀρικόδα 113 31 1/2
- Asta ἄστα 107 1/2 30 1/2
- Xarxiana χαρξιανή 106 1/2 29 1/2
- Nostaua νοστάνα 108 29 1/2
- Pharazana φαραζάνα 110 30
- Bigis βιγίσι 111 29 1/2
- Ariaspa ἀριάσπη 108 1/2 28 1/2
- Arana ἀράνα 111 28 1/2

ARACHOSIAE SITVS.

CAP. XX.

Tabula nona Asię.

**A**rachosia ἀραχωσία terminatur  
 Ab occasu Drangiana.  
 A septentrione Parapanifadis iuxta exposita  
 ipsorum latera.  
 Ab oriente parte Indię iuxta lineã meridionalem  
 emissam a limite Paropanifadū usq; finē: cuius  
 gradus sunt 119 28  
 A meridie reliqua parte Gedrosię: iuxta lineã ex  
 positos fines iungentem per montem Bętiū  
 βαιτίου.

Admittitur autem in regionem fluiuij ab  
 Indo scissus: cuius fontes gradus habent 112  
 32 1/2

Scissio autem 122 1/2 27 1/2

Vocatur vero qui septentrionalia regionis  
 tenent

- Pargyete παργυήται. Qui aut sub ipsis sunt
- Sidri σίδρι. Post quos
- Rhoplutę ρωπλουήται &
- Eorite εορίται.

Ciuitates aut & villę Arachosię sunt hę:

- Axola ἄξολα 112 1/2 32 1/2
- Phoclis φωκλίσι 118 1/2 32 1/2
- Aricada 113 31 1/2
- Alexandria ἀλεξάνδρεια 112 31
- Rhizana ριζάνα 115 31 1/2
- Arbaca ἀρβάκα 118 31 1/2
- Sigara σιγάρα 113 1/2 30
- Choaspa χοάσπα 115 1/2 30 1/2
- Arachotus ἀραχωτός 115 30 1/2
- Asiaca ἀσιακή 112 1/2 29 1/2
- Gamaica γαμμαϊκή 116 1/2 29 1/2
- Malliana μάλλιανη 118 29 1/2
- Damana δάμμανα 113 28 1/2

GEDROSIAE SITVS.

CAP. XXI.

Tabula nona Asię.

**G**edrosia γεδρωσία terminatur  
 Ab occasu Carmania: iuxta expositã meridiona  
 lem usq; mare.  
 A septentrione Drangiana & Arachosia: iuxta  
 adnotatas ipsarū meridionales lineas.  
 Ab oriente parte Indię iuxta Indum amnem per  
 emissam lineam a limite Arachosię: usq; termi  
 num qui mare attingit: cuius gradus sunt  
 109 20

CLAVDII PTOLEMAEI

A meridie parte Indici pelagi: cuius descriptio hęc est.

- Post finem qui est apud Carmaniam Arabis ... 105 20
Fontes fluuij ... 110 27
Scissio fluuij ad Drangianam ingredientis ... 107 25
Rhagiana ... 106 20
Cofamba ... 108 20
Rhizana ... 108 20

Protenduntur montes per mediā Gedrosiā: qui vocantur Arbēti ... 107 22 & 106 26

A quibus Indo ... admiscetur profluentes quidam: quorum unius fons ... 111 25
Et similiter a Bētijs montibus per Gedrosiam labuntur.

Quę maritima sunt in regione/tenent Arbitorum villę ...

Quę iuxta Carmaniam Parsire ...

Quę iuxta Arachosiam Musiarnę ...

Medium autem regionis omne vocatur Paradena ... Et quę sub ipsa est Parisena ...

Post quam quę apud Indum sunt/tenent Rhamnę ...

Ciuitates & villę Gedrosię hęc sunt Cuni ...

- Badara ... 113 27
Mufarna ... 115 27
Cottobara ... 118 27
Soxtra ... 118 27
Ofcana ... 115 26
Paris ... 106 23
Omiza ... 110 23
Arbis ... 105 23
Asthęa ... 105 18
Codana ... 107 17

CLPTOLEMAEI VIRI ALEXANDRINI GEOGRAPHIAE LIBER VI I

Hęc habet eiusdem tractatus.

Expositionem ultimarum partium Maioris Asię ...

Indię intra Gangę fluuium ...

Indię extra Gangem fluuium ...

Sinarum terrę ...

Taprobanę ... insulę

Epilogus tabulę habitabilis terrę

Circularis spherę cum habitabili terra descriptio

Epilogus p̄fatę extensionis.

LIBER SEPTIMVS

INDIAE INTRA GANGEM FLVIVM SITVS. CAP. I.

Tabula decima Asię.



Ve intra Gangem est India terminat Ab occasu regione Paropania ...

Ab oriente Gange ... fluuiio.

A meridie ac etiam occasu parte Indici pelagi: cuius littus sic describitur.

In sinu appellato Canthico ...

Syrastrenę ... Canthina ... statio ... 109 20

Occidētalius ostiū Indi ... Sagapa ... dicitur ... 110 19

Quod deinde est/ & appellatur

Sinthum ... Teroium nuncupatur ... idest aureum ... 111 19

Quartum quod vocatur Chariphi ... 111 19

Quintū qđ Sapara ... appellat ... 112 20

Sextum quod Sabalęssa ... dicitur ... 113 20

Septimum Lonibare ... dicitum ... 113 20

Bardaxima ... ciuitas ... 113 20

Syrastra ... villa ... 112 19

Monoglossum ... emporium ... 112 19

Laricę ... Mophidis ... ostia ... 112 18

Pacidara ... villa ... 113 17

Namadi ... flu.osti. ... 112 17

Maleo ... promonto. ... 111 17

In sinu Barygazeno ... Camani ... 112 17

Nufaripa ... 112 16

Pulipula ... 112 16

Ariace Sadanorum ... Suppara ... 112 15

Gaoris ... 112 15

Dunga ... 111 15

Rhendę ... 111 15

Simylla ... 110 12

Balepatna ... 111 12

Hippocura ... 111 12

Mandagora ... 113 12

Byzantium ... 113 12

Cherfonesus ... 112 12

Nanagunę ... 112 13

Harmagara ... 115 12

Nitra ... emporium ... 115 12

Limyrice ... Tyndis ... 116 12

Aramagara ... 116 12

Calęcanę ... extrema ... 116 12

Muziris ... emporium ... 117 12

Pseudostomi ... 117 12

Podoperura ... 117 12

Semna ... 118 12

Cereura ... 118 12



Bacari βακαρῆι. 119 ½ 12 ½  
 Barij βαρειῶν flu.ofti. 120 12 ½  
**¶** Aiorum αἰῶν.  
 Meleynda μεληνδα. 120 ½ 12 ½  
 Elancon ελανκῶν emporium 120 ½ 12  
 Cottiana κοττιῶνα metropolis 121 12 ½  
 Bammala βάμμαλα. 121 ½ 12  
 Commaria κομμαρία extrema 121 ½ 12 ½ 13 ½  
**¶** In sinu Colchico κολχικῶν. In quo  
 Colymbefis Penici κολυμβησις πενικῶν super utrius  
 bus nauigant.  
**¶** Careorum καρῶν.  
 Soficuri σωσικούρι. 122 12 ½  
 Colchi κολχοι emporium 123 15  
 Solenis σωληνισῶν flu.ofti. 122 12 ½  
**¶** In sinu Agarico ἀγαρικοῦ  
 Pandionis πανδιῶνος regionis.  
 Cory κῶρυ promontorium/quod &  
 Calligicum κολλιγικῶν. 125 ½ 13 ½  
 Argari ἀργαρίων ciuitas 125 ½ 12 ½  
 Salur σάλουρ emporiū 125 ½ 15 ½  
**¶** Batorum βατῶν.  
 Nigamus νιγάμος metropolis 126 16  
 Thelchir θελχιρ. 127 16 ½  
 Culura κούλουρα ciuitas 128 16  
**¶** In ea quę proprie dicitur Paralia Soretorum  
 σωρητῶν maritima  
 Chaberis χαβηρισ ciuitas 128 ½ 15 ½  
 Chaberi χαβηρίων flu.ofti. 129 15 ½  
 Sobura σόβουρα emporium 130 12 ½  
**¶** Aruarnorum ἀρουαρῶν.  
 Poduca ποδύκαι emporiū 130 ½ 12 ½  
 Melanga μελανγαῖη emporiū 131 12 ½  
 Tynge τύνγα flu.ofti. 131 ½ 12 ½  
 Cottis κοττις. 132 ½ 12 ½  
 Maliarpha μαλιάρφα emporiū 133 ½ 12  
**¶** Mesolię μεσιωληνισῶν.  
 Mesoli μεσιωλῶν flu.ofti. 132 11 ½  
 Cantacofyla καντακωσύλα emporiū 132 ½ 11 ½  
 Coddura κωδούρα. 135 11 ½  
 Alofigna ἀλοσίγνη emporiū 135 ½ 11 ½  
 Et ἀρέτηριον. i. dimissoriū ad Aureā nauigantiū  
 136 ½ 11  
**¶** In sinu Gangetico γανγητικῶν.  
 Palura παλούρα ciuitas 136 ½ 11 ½  
 Nanigena νανίγεννα. 136 ½ 12  
 Catticardama καττικαρδάμα. 137 ½ 12 ½  
 Canagara κανάγαρα. 136 ½ 13 ½  
 Manade μανάδα flu.ofti. 137 12  
 Cottobara κοττόβαρα. 137 ½ 12 ½  
 Sippara σίππαρα. 137 ½ 15 ½  
 Tyndis τύνδις flu.ofti. 138 ½ 16  
 Mapura μαπούρα. 139 16 ½  
 Managara μανάγαρα. 120 17 ½  
 Dosaronis δωσαρώνισ flu.ofti. 121 17  
 Cocala κοκάλια. 122 18  
 Adamantis ἀδαμαντίσ flu.ofti. 122 ½ 19  
 Cosamba κώσαμβα. 123 ½ 19 ½  
 Ganges fluuij ostiū maxime occidentale/quod  
 Cambysum κάμβησον dicitur 122 ½ 18 ½  
 Palura παλούρα ciuitas 125 18 ½  
 Secundū ostiū qđ dī Magnū μέγα 125 ½ 18 ½  
 Tertium quod dicitur Camberychum κάμβηριχον  
 126 ½ 18 ½  
 Tilogrammū τίλογραμμον ciuitas 127 18 ½  
 Quartum quod dicitur Pseudostomum ψευδοστόμο

μον. 127 ½ 18 ½  
 Quintum quod dicitur Antiboli αντιβόλη. 128 ½  
 18 ½  
**¶** Montes autem nominantur in hac Indię parte  
 Apocopi ἀπόκοποι. qui ποιμαίνουσιν. i. deorsū pccent.  
 quorum fines gradus habent 116 23 & 122  
 26  
 Et Sardonyx σαρδόνυξ mons: in quo eiusdē nomi  
 nis lapis est: cuius mediū 117 ½ 21  
 Et Vindius βινδιῶνος mons: cuius fines habent gra  
 dus 127 23 & 135 27  
 Et Bettigo βεττιγῶν mons: cuius fines habent gra  
 dus 123 21 & 130 20  
 Et Adifathrus ἀδίσθαθρος. cuius mediū 132 23  
 Et Vxentus βύξεντος mons: cuius fines 130 22  
 & 123 22  
 Et Orudij ορουδία mōtes: quorū fines gradus ha  
 bent 138 18 & 133 16  
**¶** Ordo autē fluuiorū in Indum excurrentium  
 a monte Imao sic se habet  
 Coę κῶα fluuij fontes 120 37  
 Suasti σουάστον fluuij fons 122 ½ 36  
 Indi Ἰνδοῦ fons 125 37  
 Bidaspi βιδάσπιου flu. fons 127 ½ 35  
 Sandabalis σαμβάβαλις flu. fons 129 36  
 Vadrīs βυδάρις flu. fons 130 ½ 37  
 Bibalis βιδάσις flu. fons 131 35  
 Zaradri ζαράδριου flu. fons 132 36  
 Scissio Coę ad Paropanifadas 121 ½ 33  
 Cōmixtio Coę fluuij & Suasti 122 ½ 31 ½  
 Cōmixtio Coę & Indi 122 ½ 31  
 Cōmixtio Bidaspi & Sandabalis 127 ½ 32 ½  
 Cōmixtio Bidaspi & Vadrīs 126 ½ 31 ½  
 Cōmixtio Zaradri & Bibalis 130 32  
 Cōmixtio Bidaspi & Bibalis 126 30 ½  
 Cōmixtio Zaradri & Bidaspi 125 30  
 Cōmixtio Zaradri & Indi 122 30  
 Scissio Indi ad Vindium montē 122 29 ½  
 Fons scissionis 127 27  
 Cōuersio Indi ad Paropanifadas 121 33  
 Scissio Indi ad Aracosiam ἀρακοσίαν. 122 ½  
 27 ½  
 Scissio Indi ad Arbetos mōtes 117 25  
 Fons scissionis 111 25 ½  
 Scissio Indi ad os Sagapa σάγαπα. 113 ½ 23 ½  
 A Sagapa ad Sinthum σίνθον. 111 21 ½  
 Scissio Indi ad aureum os 112 ½ 22  
 Scissio Indi ad os Chariphum 113 ½ 22 ½  
 A Charipho ad Sapara 112 ½ 21 ½  
 Scissio Chariphi ad os Sabala 113 21 ½  
 Scissio a Charipho ad Lonibare 113 ½ 21 ½  
**¶** Ordo fluuiorum Gangi γανγη sic admiscentiū  
 sic se habet.  
 Diamuogε διαμούμα flu. fons 132 ½ 36  
 Gangis γανγηου flu. fontes 136 37  
 Sarabi σαράβου flu. fontes 120 36  
 Cōmixtio Diamung & Gangis 130 32  
 Cōmixtio Zabari & Gangis 130 ½ 32 ½  
 Scissio a Gange ad Vindium montē Soę σῶα flu.  
 uij 136 ½ 31 ½  
 Fontes fluuij 131 28  
 Scissio Gangis ad Vxentum βύξεντον montem  
 122 28  
 Fontes scissionis 137 23  
 Scissio Gangis ad Cambysum os 126 22  
 Scissio a Cambyfo ad magnum os 125 20  
 I ij

Sciffio a magno ore ad Camberichum os 125 1/2  
 19 1/2  
 Sciffio a Gange fluuio ad Pseudostomū φευδοστόμου 125 1/2 21  
 Sciffio a Gange fluuio ad Antiboliftoma 126 1/2 21  
 Et aliorum fluuiorum situs sic se habent  
 Namadi ναμάδιον flu. fontes a monte Vindio 127 26 1/2  
 Flexio fluuij iuxta Siripalla σιρίπαλλα 116 1/2 22  
 iuxta quod miscetur Mophidi μόφιδι fluuio 115 18 1/2  
 Nanagunę ναγαγούνα fluuij fontes a monte Vindio 132 20 1/2  
 Vbi scindiť ad Goarim γοάριμ & Bindan βίνταν fluuium 112 16  
 Pseudostomi φευδοστόμου flu. fontes a Bettigo βητιγώ monte 123 21  
 Flexio fluuij 118 1/2 17 1/2  
 Baris βάρισ flu. fontes in eodem 125 1/2 21  
 Solenis σωλήνος flu. fontes in eodem monte 127 20 1/2  
 Flexio fluuij 122 18  
 Chaberi χαβήριον fluuij fons in monte Adifathro άδιθαθρον 132 22  
 Tyna τύννα flu. fōtes in Arueris άρουραίων mōtibz 133 17  
 Mēfoli μευσάλιον flu. fontes in eisdem montibus 132 1/2 17 1/2  
 Mandę μάδα flu. fontes in eisdē 136 1/2 16 1/2  
 Tyndis τύνδις flu. fontes in Vxento monte 137 22 1/2  
 Dofaronis δωσαρώνος flu. fontes in eodem monte 120 22  
 Adamantis άδαμαντος fluuij fontes in eodē monte 122 22  
 Ordo autem regionū in hoc mēbro/ & ciuitatum atq; villarū in ipsis se habet  
 Sub fontibus quidem Choę/locantur  
 Lambatę λαμβήται & horum montana protenduntur usq; ad montes Comedorum  
 Sub fontibus vero Suafti  
 Suaftena σουαστηνή  
 Sub fontibus Indi  
 Daradrę δαράδρα & horę mōtana sup̄eminēt.  
 Sub fōtibz Bidaspi/ & Sādabalis & Vadris & Caspiria κασπιρία  
 Sub fontibus Bibafis/ & Zaradri/ & Diamung/ & Gangis est  
 Cylindrina κύλινδρινη  
 Et sub Lambatis & Suaftina sita est  
 Goryę γορύα Et ciuitates hę  
 Carnafa κάρμασα 120 32 1/2  
 Barborana βαρβοράνα 120 1/2 33 1/2  
 Gorya γόρυα 121 32 1/2  
 Nagara νάγαρα que & Dionysiopolis διονυσίουπολις 121 1/2 32 1/2  
 Draftoca δραστόκα 120 1/2 32 1/2  
 Inter autem Suastum & Indum sunt  
 Gandarę γανδάρα Et ciuitates hę  
 Poclais ποκλαίς 123 33  
 Naulibi ναυλιβί 122 1/2 33  
 Inter Indum & Bidaspū/ iuxta qđdem Indum  
 Varfa νάρσα est regio. Et ciuitates hę  
 Ithagurus ιθαγούρος 125 1/2 33 1/2  
 Taxiala ταξιάλια 125 33 1/2

Circa autem Bedaspum  
 Pandaurę παμδαύρα regio. In qđ ciuitates hę  
 Labaca λάβασκα 127 1/2 32 1/2  
 Sagala σάγαλα-que & Euthymedia 126 1/2 32  
 Bucephala βουκέφαλα 125 1/2 33  
 Iomufa ιώμουσα 122 1/2 30  
 Que inde versus solis ortum sunt/ tenent usq; Vindium montem  
 Caspiri κασπιρία Et in ipsis ciuitates hę  
 Salagilla σαλαγίλλια 129 1/2 31 1/2  
 Astrassus άστρασός 131 1/2 31 1/2  
 Laboda λαβόδια 128 33 1/2  
 Batanagra βατανάγα 130 33 1/2  
 Arispara άρισπαρα 130 32 1/2 1/2  
 Amacatis άμακάτις 128 1/2 32 1/2  
 Ostobalassara όστοβαλάσασαρα 129 32  
 Aspira άσπια 127 31 1/2  
 Palicana πασικάρια 128 1/2 31 1/2  
 Dędala δαιδάλια 128 30 1/2  
 Ardona άρδώνη 126 1/2 30 1/2  
 Indara ίνδαρα 127 1/2 30  
 Liganira λιγαμίρα 125 1/2 29  
 Chonnamagara χονναμάγαρα 128 29 1/2  
 Modura μοδούρα- qđ θιάμ. i. deorę dicit 125 27 1/2  
 Gagasmira γαγάσμίρα 126 1/2 27 1/2  
 Herarassa ήράρσασα metropolis 133 26  
 Cognandaua κογνάδαυα 122 26  
 His etiam orientiores sunt  
 Gymnosophistę γυμνοσοφισταί  
 Et iuxta hos circa Gangem magis quidem septentrionales  
 Dętychę δαιτύχαι- In qđbus ciuitates hę  
 Conta κόντα 133 1/2 32 1/2  
 Margara μάργαρα 135 32  
 Batancęfara βαανακείσαρα 132 1/2 33 1/2  
 Et ab orientali parte fluuij  
 Passala πάσσαλια 137 32 1/2  
 Orza όρζα 136 33 1/2  
 Sub his autem Nanichę νανίχαι  
 In quibus ciuitates  
 Persacra περσάρα 132 32 1/2  
 Sannaba σάνναβα 135 32 1/2  
 Et ab orientali parte fluuij  
 Toana τόανα 130 1/2 32  
 Sub his Prasiaca πρασιακά  
 In quibus ciuitates hę  
 Sambolaca σαμβόλακα 132 1/2 31 1/2 1/2  
 Adisdara άδίσδαρα 136 31 1/2  
 Canagora καναγόρα 132 30 1/2  
 Cindia κινδία 137 30 1/2  
 Sagala σάγαλα 139 30 1/2  
 Et ab orientali parte fluuij  
 Aninacha άνίναχα 137 1/2 31 1/2 1/2  
 Coanca κόανκα 132 1/2 31 1/2  
 Sub hac autem  
 Saudrabatis σαυδραβάτις- In qđbus ciuitates  
 Empelathra έμπελαθρα 130 30  
 Nadubanthagar ναδυβανθάγαρ 131 1/2 29  
 Tamafis τάμασις 133 30 1/2  
 Curaporina κουραπορίνα 130 29  
 Iterum regio que iuxta occidentalem Indi partem/omnis cōmuni vocabulo  
 Indoscythia ίνδοσκυθία appellatur.  
 Et huius quidem quod circa diuisionem ostiorę  
 Patalena παταληνή- Et ipsi superiacens  
 Abiria άβιρία

καρθηκολπω

Syrastrena συραστινη

¶ Suntq; ciuitates Indoscythię ab occidentali quidem parte fluuij remotiores hę

Artoarta ἀρτόαρτα. 121 ½ 31 ½

Andrapana ἀνδράπανα. 122 ½ 30 ½

Sabana σάβανα. 122 ½ 32

Banagara βαγάρα. 122 ½ 30 ½

Codrana κόδρανα. 121 ½ 29 ½

¶ Et iuxta ipsum fluuium

Embolima ἐμβόλιμα. 122 31

Pentagramma πεντάγραμμα. 122 30 ½

Asigramma ἀσίγραμμα. 123 29 ½

Tiausa τιάυσα. 121 ½ 28 ½

Aristobathra ἀρίστοβάθρα. 120 27 ½

Azica ἀζικα. 119 ½ 27

Pardabathra παρδάβθρα. 117 25 ½

Pisca πίσκα. 116 ½ 25

Palipeda πασιπίδα. 112 ½ 22

Suficana σουσικάνα. 112 22 ½

Bonis βορίς. 111 21 ½

Colaca κολάκα. 110 ½ 20 ½

¶ In insulis autem sub ipso fluuio factis sunt ciuitates hę

Patala πάταλα. 112 ½ 21

Barbari βαρβαρή. 113 ½ 22 ½

¶ Ab orientali latere fluuij remotiores ciuitates hę

Xodraca ξοδράκα. 116 22

Sarbana σάρβανα. 116 22 ½

Auxoamis ἀυξοαμίς. 115 ½ 22 ½

Aufindi ἀυσίμδα. 112 ½ 22

Orbadari ὀρβαδάρη. 115 22

Theophila θεοφίλα. 112 ½ 21 ½

Astacpra ἀστακάπρα. 112 ½ 20 ½

¶ Iuxta ipsum fluuiū ciuitates hę

Panassa πάνασσα. 122 ½ 29

Budęa βουδάια. 121 ½ 28 ½

Naagramma ναάγραμμα. 120 27

Camigara καμάγαρα. 119 26 ½

Binagara βινάγαρα. 118 25 ½

Parabali παραβαλί. 116 ½ 22 ½

Sydrus σίδρους. 112 23 ½

Epitaufa ἐπιταύφασα. 113 ½ 22 ½

Xoana ξόανα. 113 ½ 21 ½

¶ Orientalia Indoscythię super mari tenet Larica καρική regio.

In qua ciuitates mediterraneę sunt ab occasu

Namadis μαμάδου fluuij

Barygaza βαρυγάζα emporium 113 ½ 17 ½

¶ Ab oriente ipsius fluuij

Agrinagara ἀγρινάγαρα. 118 ½ 22 ½

Siripalla σιρίπαλλα. 116 ½ 21 ½

Bammogura βαμμόγουρα. 116 20 ½

Sazantium σαζάντιον. 115 ½ 20 ½

Xerogeri ξερογέρη. 116 ½ 19 ½

¶ Ona regia ὀνή βασιλίον.

Tiaftani τιάσταμνί. 117 20

Minagara μινάγαρα. 115 ½ 19 ½

Tiatura τιάτουρα. 115 ½ 18 ½

Nalica νάλικα. 112 17

¶ Quę superiacent/colunt

Pulindę πουλίμδα ἀγριοφάγοι. Et sup ipsos etiā

Chatrię χατρίδοι.

In quibus ab occidentali & orientali parte

Indi fluuij ciuitates hę

Nigranigramma νιγρανίγραμμα. 122 28 ½

Antachara ἀντάχαρα. 122 27

Sudaganna σουδάγαννα. 123 26 ½

Syrnilica σύρνικα. 121 26 ½

Patistama πατίσταμα. 121 25

Tisapatinga τισαπάτιγγα. 123 22 ½

¶ Iterum autē inter Sardonychum σαρδάωνιον montem & Bettgeo/tenent

Tabasi τάβασοι magorum gens

¶ Quę autem supra hos sunt usq; Vindium montem iuxta quidem Namadem μαμάδην ab orientali flu. parte tenent

Parapiote παραπισώται. In quibus sunt

Rhamne ράμναι. Et ciuitates hę

Cognabanda κογνάβαμδα. 120 ½ 23

Ozoabis ὀζοαβίς. 120 ½ 23 ½

Ostha ὄστα. 122 ½ 23 ½

Cosa κώσα. In qua

Adamas ἀδάμας. 121 ½ 22 ½

¶ Circa autem Nanagunam ναναγούνα.

Phyllite φυλίται. &

Betigi βητιγοί. In quibus

Gondali γόνδαλοι quidē iuxta Phyllitas/& fluuiū.

Ambaste ἀμβάσται autē iuxta Bettigos/& montem ipsum. Et ciuitates hę

Agara ἀγαρα. 129 ½ 25

Adifathra ἀδείσαθρα. 128 ½ 22 ½

Soara σόαρα. 122 ½ 22

Nygdofora νυγδόφορα. 125 23

Anara ἀναρα. 122 ½ 22

¶ Inter Bettigon montem & Adifathrum

ἀδείσαθρον

Sore Nomades σόρα μαμάδου. In quibus ciuitates hę

Sangamarta σαγγάμαρτα. 133 21

Arcati regia Sora ἀρκατον βασιλίον σόρα. 130 20 ½

¶ Rursus ab orientali pte Vindij mōtis tenent

Biolinge βιολίγγαι. In quibus ciuitates hę

Stagabaza σταγάβαζα. 133 28 ½

Bardaotis βαρδαώτις. 137 ½ 28 ½

¶ Quę sub his sunt/inhabitant

Poruari πορούαροι. In quibus ciuitates hę

Bridama βριδάμα. 132 ½ 27 ½

Tholobana θολόβαμα. 136 ½ 27

Malęta μαλάιτα. 133 ½ 25 ½

¶ Et sub ipsis usq; Vxentum montem

Adifathri ἀδείσαθροι. In quibus ciuitates hę

Maliba μάλιβα. 120 27

Aspathis ἀσπαθίς. 138 ½ 25 ½

Panassa πάνασσα. 137 ½ 22 ½

Sageda σάγηδα metropolis 133 23 ½

Balantipyrgum βαλαντίπυργον. 136 ½ 23 ½

¶ His orientiores usq; Gangem

Mandale μαμδάλαι sunt. In quibus ciuitas

Asthagura ἀσθάγουρα. 122 25

¶ Et apud ipsum fluuium

Sambalaca σαμβάλακα. 121 29 ½

Sigalla σιγάλλα. 122 28

¶ Palimbothra regium παλίμβοθρα βασιλίον. 123 27

Tamalites ταμαλίτες. 122 ½ 26 ½

Oreophanta ὀρεοφάντα. 126 22 ½

¶ Similiter q; sub Bettigo monte sunt/tenent Brachmanę βράχμανί Magi. In quibus ciuitas



Trinesia τρινησία insula 116 ½ 12  
 Leuca λευκά 118 12  
 Nanigeris νανίγηρις 122 12  
**¶** In sinu Agarico ἀγαρικῶ.  
 Cory κόρυ insula 126 ½ 13  
**¶** INDIAE EXTRA GANGEM DESCRIP-  
 TIO. CAP. I I.  
**¶** Tabula undecima Asię.  
 Extra Gangem India ἔκτος γάνγγου Ἰνδίου terminat  
 Ab occasu Gange fluuiio  
 A septentrione expositis partibus Scythię &  
 Serum.  
 Ab oriente Sinis σινῶν iuxta meridionalem lineam  
 emissam a fine Serum usq; ad sinum magnū  
 appellatum.  
 A meridie indico pelago / & pte Prassodis πρᾶσσο  
 σαδονος maris: quod ab insula Menuthiade μενυθιαδ  
 θιαδος per lineam equedistantem pertinet usq; ad  
 opposita magno sinui.  
**¶** Huius partis littorea hūc in modū se habet.  
 In sinu Gangetico γανγητικῶ. Post Ganges  
 ostium Antiboleum ἀντιβόλου appellatum  
 Pentapolis πεντάπολις 150 18  
 Catabede καταβέδα flu. ostia. 151 ½ 17  
 Baracura βαρακούρα emporium 152 ½ 16  
 Tocolanne τοκόλανη flu. osti. 153 12 ½  
**¶** Argentę ἀργυρῶς regionis  
 Samba σάμβα ciuitas 153 ½ 13 ½ ½  
 Sadi σάδου flu. osti. 153 ½ 12 ½  
 Sada σάδα ciuitas 152 ½ 11 ½  
 Berabona βεραβόνα emporiū 155 ½ 10 ½  
 Temale τιμάλια flu. osti. 157 ½ 9  
 Promontorium post ipsa 157 ½ 8  
**¶** In sinu Sabaraco σαβαρακῶ  
 Belyngitorum Anthropophagorum βελγγιτῶν  
 ἀνθρωποφάγων.  
 Sabara σάβαρα ciuitas 159 8 ½  
 Belynge βελγγα flu. osti. 162 9  
 Belynga βελγγα ciuitas 162 ½ 11 ½  
 Berobe βεροβεί ciuitas 162 ½ 6  
 Promontoriū post ipsam 159 2 ½  
**¶** Aureę Chersonesi χρυσῆς χερσονήσου  
 Tacola τακόλια emporium 160 ½ ½  
 Promontoriū post ipsam 158 ½ 2 ½  
 Chrysoanę χρυσόανα flu. osti. 159 1  
 Sabana σάβανα emporium 160. Australis 3  
 Palandę παλάνδα flu. osti. 161 2  
 Malei colon μαλεῖ κώλου promō. 163. Austra. 2  
 Attabę ἀτταβα flu. osti. 162. Australis 1  
 Colipolis κολίπολις 162 ½. Aequinoctialis  
 Perimula περιμουλά 163 ½ 2 ½  
 Perimulicus περιμουλικῶς sinus 162 ½ 2 ½  
**¶** Lestorum λιστῶν regionis  
 Samarada σαμαράδα 163 2 ½ ½  
 Pagrafa παγράδα 165 2 ½ ½  
 Sobani σωβάνου flu. osti. 165 ½ 2 ½ ½  
 Thipinobasti θιπινοβάστοι emporiū 166 ½ 2 ½ ½  
 Acadra ἀκάδρα 177 \* 2 ½ ½  
 Zabę zάβαι ciuitas 168 ½ 2 ½ ½  
**¶** Magni μεγάλου sinus  
 Iuxta principium magnum iugum 169 2 ½  
 Thagora θαγόρα 168 6  
 Balonga βολόγγα metropolis 167 ½ 7  
 Throana θροάνα 167 8 ½  
 Daonę δαόνα flu. osti. 162 10  
 Cortatha κορτάδα metropolis 167 12 ½

Sinda σινδῆ ciuitas 167 ½ 13 ½  
 Pagrafa παγράδα 167 12 ½  
 Dorę δορή flu. osti. 168 15 ½  
 Aganagara ἀγαναγάρα 169 16 ½  
 Seri σήρου flu. osti. 171 ½ 17 ½  
 Limes magni sinus versus Sinas 173 17 ½  
**¶** Montes aut in hoc mēbro nominant  
 Fines Bepyri βηπέυρου. 128 32 & 152 26  
 Et Męandrus μαίανδρος cuius fines gradus habēt  
 152 22 & 160 16  
 Et Damasi δάμασι montes: quorum fines 162  
 23 & 162 33  
 Et Semanthini σεμανθίνου occidētalis pars: cuius  
 extrema 170 33 & 180 26  
 A Bepyro ad Gangem exeunt fluuij duo: quorum  
 qui magis septentrionalis est fontes habet  
 128 33  
 Coniunctio cum Gange 120 ½ 30 ½  
 Eius qui post ipsum est fontes 152 27  
 Coniunctio huius cum Gange 122 26  
 A Męandro fluūt qui post Gangem sunt amnes  
 usq; Belynga.  
 Serus autem fluuius a mōte Semanthino σεμανθ  
 θίνου e duobus fōtibus fluit: quorum qui occidē  
 talior est 170 ½ 32  
 Qui magis orientalis 173 ½ 30  
 Iunguntur autem circa 171 27  
**¶** A Damasis δάμασι autē mōtibus fluunt  
 Daonas δαόνας &  
 Dorias δορίας.  
**¶** Extendit autē usq; ad Bepyrum  
 Daonas & Dorias qdem a situ 162 ½ 28  
 Daonas vero a Damasis mōtibus 162 20 ½  
 A Bepyro autem 153 ½ 27 ½  
 Et cōiunguntur fluxus 160 ½ 19  
 Sobanus σωβάνου autem 162 ½ 13  
 Et qui per auream Chersonesum effluunt / absq;  
 nemine inuicem se immiscēt.  
 Primumq; a Doris superiacētibus Chersoneso /  
 unus ip forum ad Chersonesum fluens / primo  
 Attan ἀτταν deriuat circa 161 ½ ½  
 Chrysoam χρυσόαν vero circa 161 1 ½  
 Reliquus autē est Palandas παλάνδας.  
**¶** Tenent partē hanc ab oriētali latere Gangis  
 per totū latus fluuij / q magis septētrionales sūt  
 Ganganę γανγάναι. Per quos Sagabus σαγάβου  
 excurrit fluuius. In qbus hę sunt ciuitates  
 Sapolus σάπολος 139 35 ½  
 Storna στέρνα 138 ½ 32 ½  
 Heorta ἑέρτα 138 ½ 32  
 Rhappa ῥάπτα 137 ½ 33 ½  
**¶** Sub his sunt Marundę μαρουνδῶν usq; Gan-  
 garidas. In quibus ciuitates sunt apud Gangem  
 a parte orientali  
 Boręta βόρτα 122 ½ 29  
 Corygaza κορύγαια 123 ½ 23 ½  
 Condota κόνδοτα 125 26  
 Celydna κελύδνα 126 ½ 25 ½  
 Aganagora ἀγαναγάρα 126 ½ 22 ½  
 Talarga τολάργα 125 ½ 21 ½  
**¶** Inter aut Imaum montē & Bepyrum  
 Tacorę ταικορήσι sunt maxie ad Arctos vergētes  
 Corancali κοράγκαλοι sub eis. Post  
 Passale πασσάλαι. Post quos supra Męandrū  
 Tilędę τιλέδαι. Vocant autem sic  
 Bęadas βήσάδας. Sūt em mutilati / crassi / & frōte

latiores / coloreq; albi.
Supra vero Cirradiam κερραδία in qua dicunt fieri optimū Malabathnum: habitant quidē iuxta montem Męandrum

Tamenę ταύροι anthropophagi
Supra autem Argęteam regionē / in qua multa dicunt esse metalla imperfecta / sita est

Aurea regio χρυσή χώρα Belyngitis βουγγίταισ proxima: & hęc metalla auri q; plura habet. Qui eam incolunt similiter dicuntur albi colore / & crassi / & mutilati / atq; simi.

Iterum inter Bepyrum montem & Damasos mōtes: quę magis ad Arctos vergūt / tenēt Aminachę ἀμινάχαι. Sub his sunt Indaprathe ἰνδαπράθει. Post quos Ibenngę ἰβηνγγίται. Post Dabalę δαβάσαι. Et usq; Męandrum Nangalorę νανγαλόρται. qđ parū significat mūdū.

Interq; montes Damasos & limitē qui versus est Sinas maxime septentrionales sunt

Cacobę κακόβαι. Et sub his Bafanare βαφανάραι. Postea

Chalcitis χαλκίταισ regio: in qua plura metalla erisunt. Subq; hac usq; magnum sinum

Cudupę κωδούπαι. & Barę βάραι. Post quos Sindi σίνδοι.

Et post ipsos montana sunt iuncta regioni Lestorū λιστόρων Tigres habētia & Elephantes. Hanc Lestorū regionē qui incolūt / siluestres esse dicuntur / & in specubus habitare: & pellem habent similem Hippotamis: quę sagittis minime trajci potest.

Ciuitates & villę huius membri mediterraneę nominantur post eas quę iuxta Gangem fluvium exposite sunt hęc

- Selampura σελάμπουρα 128 33 1/2
Canogiza κανόγιστα 123 32
Cassida κάσιδα 126 31 1/2
Eldana ἑλδάραι 152 31
Afanamara ἀφανάμαρα 155 31 1/2
Archinara ἀρχινάρα 163 31
Vrathengę βραθήγγαι 170 31 1/2
Suanagura σουαναγούρα 125 29 1/2
Sagoda σαγόδα 155 29 1/2
Anthina ἀνθίνα 162 29
Salatha σαλάθα 165 28 1/2
Rhandamarcotta ρανδαμαρκόττα 172 28
Athenagurum ἀθηναγόρουρον 126 27
Manigna μαρινάνα 127 22 1/2
Tofale τωσολέι metropolis 150 23 1/2
Alofanga ἄλοσάγγα 152 22 1/2
Adifaga ἀδισάγγα 159 23
Cimara κιμάρα 170 23 1/2
Parifara παρισάρα 129 22 1/2
Tugma τούγμα metropolis 152 22 1/2
Anlabium ἀνλαβιον 158 22 1/2
Polinara πολινάρα 162 21 1/2
Paudasa παύδασα 165 21 1/2
Sipiberis σιπιβήρισ 170 21 1/2
Triglyphon τρίγλυπον vel Trilingum τρίλιγγον regia 152 18 In hac Galli gallinacci barbati esse dicuntur / & corui / & plitaci albi.
Lariagara λαριάρα 162 18 1/2
Ringiberi ριγγιβήρη 166 18
Agimoetha ἀγιμοίθη 170 18 1/2
Tomara τόμαρα 172 18
Daona δαονα 105 15 1/2

- Mareura μαρεούρα metropolis 158 12 1/2
Lasyppa λασύππα 161 12 1/2
Bardaora βαρδάορα 162 12 1/2

Et in aurea Cherfoneso χρυσήσ χερσονήσων.

- Balonca βαλονκα 162 2 1/2
Cocconagara κικκοναγάραι 160 2
Tharra θάρρα 102. Australis 1 1/2

Palanda παλάδα 161. Australis 1 1/2
Insulę ferunt in exposita parte Indię hęc.

Bazacata βαζάκατα 129 9 1/2
In hac dicuntur multę fieri conchę & qui hanc incolūt nudi cōtinuo degere dicunt: vocariq;

Aginnatas ἀγιννάταισ.

Sūt aut insulę tres Anthropophagorę Sindę σίνδοι. quarū mediū 152 1/2. Australis 8 1/2

Bonę fortunę ἀγαθού δαιμόνον 125 2 1/2
Barufę βαρούσαι quinq; 152 1/2. Australis 5 1/2

In his Anthropophagi incolę esse prohibentur. Similiter alię Anthropophagorę insulę tres: quę Sabadicę σαβαδικαι appellanē 160. Auftra. 8 1/2

Iabadij ἰαβαδίω. hoc ē hordei insula. Feracissima enim hęc insula dicitur: & pręterea auri multum efficere. Hęc metropolim habet sine eius occidē tali dictam Argenteam ἀργυρήν. quę gradus habet 167. Australis 8 1/2

Orientalis pars insulę 169. Auftra. 8
Satyrorū σατύρων insulę tres 171. Auftra. 2 1/2

Qui has habitant caudas habere dicuntur: quales Satyrorum pingunt.

Ferunt & hic alię insulę cōtinuę esse decem / Maniolę μαμιόλαι appellatę: in qbus dicunt nauis qđ clauos ferreos habēt detineri. ne qñ lapis Hercules qđ circa ipas gignit / illa traheret: obq; hoc sup trabibus ea i sicco firmari asserūt. Tene re aut ipas dicunt Anthropophagi Maniolę dicti. harū mediū gradus habet 122. Auftra. 2.

SINARVM DESCRIPTIO.

CAP. III.

Tabula undecima Asię.

Sine σίνου terminantur
A septentrione parte Serum exposita.
Ab ortu solis atq; meridie terra incognita.
Ab occasu India extra Gangem iuxta lineam annotatam usq; ad magnum sinum: ac ipso magno sinu / & partibus quę deinde adiacent: siluestribus scilicet appellatis. Ac parte Sinarum: quam habitāt Ichthyophagi ἰχθυοφάγοι ethiopes: iuxta descriptionem hanc.

- Post limitē sinus qđ iuxta Indos notatus est Aspitharę ἀσπιθαράσιν flu. osti. 175 16
Fluuij fontes qui ab eis partibus Semanthini σμανθινοῦ sunt montis 180 26
Bramma βράμμα ciuitas 176 12 1/2
Ambasti ἀμβάστου flu. osti. 177 10
Fontes fluuij 179 15
Rhabana ράβαινα ciuitas 177 8 1/2
Sęni σείνον flu. osti. 176 6 1/2
Notium νότιον promōto. 175 2
Theriodis θηριώσιν sinus 176 3
Intimum ipsius sinus 176 2
Satyrorę σατύρων promōto. 175. Acquinoctialis Sinarum σίνου sinus 178. Auftra. 1/2. Hęc habitant Ichthyophagi ἰχθυοφάγοι ethiopes
Cottiaris κοττιάρισσιν flu. osti. 177. Auftra. 7
Iuxta qđ miscēt Sine σίνου amni 180. Auftra. 2
Fontes fluuij 179. Acquinoctialis

Cattigarā καττίγορα Sinarum statio 177. Australis 8 1/2

In regione q̄ maxie ad Arctos vergūt/tenēt Semāthini σημαθῖνι supra eiusdē nois montē.

Sub his aut atq; mōte Acadrē ἀκαδρῖαι. Post q̄s Spiore σπιόραι. Postea apud magnū sinum Ambastē ἀμβασταῖ. Et circa alios sinus Ichthyophagi Σινεῖ ἰχθυοφάγοι σῖνοι.

Ciuitates Sinarū mediterraneę hę noianur Acathra ἀκαθρα 178 1/2 21 1/2

Aspithra ἀσπιθρα 175 1/2 16 1/2

Coccoramagara κοκκοραμαγάρα 179. Auftra. 2 Sarara σάραρα 180. Australis 2

Et metropolis Thine θεῖραι 180. Australis 3

Nō tamē mōenia certa eā habere dicūt: nec quiē aliud memoratu dignū. Ambiē aut a Cattigaris καττίγορας. versus occasum terra incognita/mare Prasodum πρασόδον amplectens: usq; promōtorīū Prasum πρασον. A q̄ incipit (ut dictū est) maris asperi τραχείου θαλάσσης sinus: terrā cōiungēs Rhapto ράπτον promontorio: & partibus Australibus Azaniē ἀζανίαν.

TAPROBANAE INSVLAE SITVS. CAP. IIII.

Tabula duodecima Asię. Oryza ὄρυζα Indię pmōtorio opponit promontoriū insulę Taprobanes ταπροβάνης. q̄ diu antea Simūdi σιμουδι dicebatur: nūc aut Salica σαλική. Et q̄ eam habitāt cōmuni vocabulo Salę σαλαῖ dicuntur: mulieribus velis oēs fere tecti. Nascitur aut apud hos Oryza/mel/zinciber/beryllus/hiacynthus: & uniuersorū metallorū genera. auro argentoq; abundant/& alijs. Elephātes gignit & Tigres. Eius promōtorīū q̄ dictū est Cory opponit/gradushabet 126 12 1/2 Et vocatur Boreum βέρον promōtorium.

Alia circūscriptio habetur in hunc modū

Post dictū Boreum promontorium

Galiba γάλιβα extrema 122 11 1/2

Margana μάργανα ciuitas 123 1/2 10

Iogana ἰογάνα ciuitas 123 1/2 8 1/2

Anarismūdi ἀναρισμουδιου promōto. 122 7 1/2 1/2

Soanę σοάνη flu. osti. 122 1/2 6 1/2

Fontes fluuij 122 3

Sindocanda σινδοκανθα ciuitas 122 5

Priapidis πριάπιδος portus 122 1/2 1/2

Arubingara ἀρουβινγάρα 121 2 1/2

Prasodis πρασόδος sinus 121 2

Iouis extrema ἰούσιος ἄκρα 120 1/2 1

Nubartha νούβαρθα ciuitas 121 1/2. Aequinoctialis

Azani ἀζάνου flu. ostia. 123 1/2. Australis 1

Fontes fluuij 126. Septentrionalis 1

Hodoca ὁδοκά ciuitas 123. Australis 2

Orneorum ὄρνειον extrema 125. Auftra. 2 1/2

Dagana δάγανα ciuitas/Sacra luna ἱερά σελήνη 126

Australis 2

Corcobara κορκόβαρα ciuitas 127 1/2. Auftra. 2 1/2

Διομισον. hoc est Bacchi ciuitas 130. Auftra. 1 1/2

Ceteū κίταιον promōto. 132 1/2. Australis 1/2

Baraci βαράκιου flu. osti. 131 1/2. Septentri. 1

Fontes fluuij 128 2

Bocana βόκανα ciuitas 131 1 1/2

Mordula μορδουλα portus 131 2 1/2

Abarathe ἀβαραθέ ciuitas

Enancra ἐνάκρα 131 3 1/2

Solis ἡλιου portus 130 2

Littus magnū αἰγιόστο μέγιστο. 130 1/2 1/2

Procuri πρόκουρι ciuitas

Enancra ἐνάκρα 131 5 1/2

Rhizala ῥιζάλα portus 130 1/2 6 1/2

Oxia ὀξία extrema 130 7 1/2

Gangis γάγγου flu. osti. 129 7 1/2

Fontes fluuij 127 7 1/2

Spatana σπατάνα portus 129 8

Nagadiba ναγάδιβα ciuitas 129 8 1/2

Pati πατί sinus 128 1/2 9

Anubingara ἀνουβινγάρα 128 1/2 9 1/2

Modotti μοδόττου emporiū 128 12

Phasis φάσιος flu. osti. 127 12 1/2

Fontes fluuij 126 8

Talacori ταλακωρι emporium 136 1/2 11 1/2

Post quod est Boreū βέρον promōto. 126 12 1/2

Mōtes in insula insignes sunt qui Galibi γαλίβι appellantur: a quibus fluunt Phasis & Ganges.

Et mons qui Malęa μάλια dicitur: a quo fluunt

Soanas/ & Azanus/ & Baraces. Sūtq; sub hoc

monte usq; mare Elefantum pascua.

Tenant aut insulā a parte maxime septētrionali Galibi γαλίβι. & Mudunti μουδούντι.

Sub quibus Anurogrammi ἀνουρόγραμμασι. &

Managadibi μαγαγάδιβι. Et sub Anurogramis

Soani σοάνη. Sub Nanagabidis

Senni σεννί. Subq; his etiam

Sandocandę σαμδονάνδου quidē versus occasum.

Et sub ipsis Elefantum pascua

Bumafani βουμασάνοι.

Tarachi τάραχοι autē versus solis ortū tenent.

Sub quibus

Bocani βόκανη. & Morduli μορδουλοί.

Et qui maxime Australes sunt

Rhogandani ῥογαγάνοι. & Nanigiri ναγιγίρησι.

Ciuitates aut in insula mediterraneę sunt hę

Anurogrammū ἀνουρόγραμμασι regia 122 1/2 8 1/2

Moagrammū μοάγραμμασι regia 127 7 1/2

Adifamum ἀδίσαμου 129 5

Poduca ποδούκα 122 3 1/2

Vlispada βλίσπαδα 125 1/2. Septen. 1/2

Nacaduma νακαδουμα 128 1/2. Aequinoctialis

Ante Taprobanā cohortes insularū sunt q̄s

dicūt esse mille/trecētas/ & septuaginta octo nu

mero: quarū tamē noia traduntur hę sunt

Vangana βανάναρα 120 1/2 11 1/2

Canathra καναθρα 121 1/2 11 1/2

Orneon ὄρνειον 119 8 1/2

Aegidion ἀγιθίον 118 8 1/2

Monacha μοναχή 116 1/2 1/2

Ammina ἀμμίμη 117 2 1/2

Carcos καρκόσ. 118. Australis 1/2

Philecus φιλεκούσ. 116 1/2. Australis 2 1/2

Irena ἱρήνη 120. Australis 2 1/2

Calandadrua καλανδαδρουά 121. Auftra. 5 1/2

Arana ἀρανα 125. Australis 1/2 1/2

Bassa βασσάα 126. Auftra. 6 1/2

Balaca βαλάκα 129. Auftra. 5 1/2

Alaba ἀλάβα 131. Australis 2

Gumara γούμαρα 135. Auftra. 1 1/2

Zaba ζάβα 135. Aequinoctialis

Zibala ζιβάλα 135. Septentri. 2 1/2

Nagadiba ναγάδιβα 135. Septen. 8 1/2

Sufuara συφούρα 130. Septentri. 11 1/2

Habitabilis nostrę descriptio per regiones atq; Satrapias in hunc modū particulariter a nobis sit annotata. Verū cū initio operis ostēderimus / q̄ sphaera pars cogniti orbis describi possit i sphaera & in plano ut q̄ maxime vero similis ac æquis dimēsiōibus sit cū sphaera cetera : cōgruatq; huiusce totius orbis explanatiōibus: epilōgū quēdā asserre ad eorū demōstrationē q̄ generalit̄ exposita sunt: hoc eque fiet iuxta rationē quę sic se habet.

SVMMARIA DESCRIPTIO tabulę nostri orbis. CAP. V.

**N**ostri habitabilis situs in tris maximas partes diuisus est: quēadmodū vetustioribus placuit: q̄ singulatim hęc p̄scrutati sunt: quicq; horū oīm cōmētaria reliq̄runt: ut & nos ipsi partim ex visu / partim ex illorū traditione cognouimus. Tabulā igit̄ totius habitabilis sphaerę proposuimus: ut disciplinarū cupidis nihil inexpertū sit earū rerū q̄ mentē p̄ historia partim exornare: & ad naturale quoddam acumen excitare possint. Pars totius nostrę habitabilis terminat̄ ab ortu solis terra incognita: q̄ populis orientibus maioris Asię Sinis σινισ scilicet: & eis qui in Serica σερικη adiacet. A meridie similiter terra incognita q̄ Indicū pelagus cingit: quęque amplectit̄ meridionalē Aphricę ethiopię / regionē Agilymbā ἄγιλμβαν appellatā. Ab occalu etiā terra incognita quę sinū Aphricę ethiopicum cingit. & deinde occidentali oceano: qui magis occidentalibus Aphricę & Europę partibus adiacet. A septentrione oceano cōtiguus: qui inde insulas βρετανικὰς circumplectit̄: ac partes Europę maxime septentrionales claudit: sc̄q; Duccalidonius δουκαλιδωνιος / atq; Sarmaticus σαρματικος appellat̄. Pręterea limites reliquos habet terrā incognitā / q̄ regionibus magne Asię maxime septentrionalibus imminet: Sarmatię scilicet / & Scythię / atq; Sericę. Ceterū ex æquoribus quę a terra admittunt̄ / nostrū quidem mare cum sinibus sibi iunctis in Adriaticum ἁδριατικὸν sinū / in Aegęū ἁιγαῖον pelagus / in Propontidem προποντιδαν / in Pontū πόντον paludęq; Meotim μαϊωτικὴν exit in oceanū per fretum tm̄ Herculeum ἡρακλειῶν περὶ ὄριον facies in similitudinē Chersonesii χερσονήσου hęc angustia pelagi ferme isthmū ἰσθμὸν. Hyrcanū ἡρκανῶν vero quod & Caspium κασπίον mare dicit̄: omni quęq; ambitū a terra insulę similitudinē ex opposito ducēs. Haud aliter de mari Indico dicimus. Omne eīm cū iunctis sibi sinibus Arabico ἀραβικόν / Persico περσικόν / Gangetico γανγητικόν / eorū qui p̄prio vocabulo sinus magnus μέγας κόλπος appellat̄: a terra ex omni parte clauditur. Vñ ex tribus maximis partibus Asia cōiungit̄ Aphricę per dorsum Arabię: quod nostrū mare ab Arabico sinu excludit. pręterea per terrā incognitā / quę Indicum pelagus circumplectitur. Europę autē iungit̄ per dorsum quod inter paludē Meotim / & Sarmaticū oceanū est in Tanais ταρταῖος fluuij alueo. Aphrica ab Europa solum freto disiungit̄: per seipsum Europę ex nulla parte cōtigua: sed per Asiā maxime. cū Asia utriq; earum cōtermina sit: obuiā ambabus accedens versus ortum. Hare principalium partium causa magnitudinis Asia prima est. Secūda Aphrica. Tertia Europa. Similiter inter maria quę a terra circumplectunt̄ (ut dictum est) prę maiori spacio In-

Sed in Ptolemaei mappe vultus distinguitur Asia ab Africa

dicum pelagus ἰνδικὸν πέλαγος iterum primū est. Secūdum nostrum καθῆμιδος. Tertium Hyrcanum ἡρκανῶν seu Caspium κασπίον. Pręterea insigniorū sinuum Primus & similiter maior est Gangeticus γανγητικος. Secūdus Persicus περσικός. Tertius magnus μέγας. Quartus Arabicus ἀραβικός. Quintus Aethiopicus αἰθιοπικός. Sextus Pōti πόντου. Septimus Aegęi pelagi ἁιγαίου πελάγους. Octauus paludis Meotidis μαϊωτικὸς λίμνης. Monus Adriaticus ἁδριατικός. Et decimas Propontidis προποντιδός.

**N**obilium autē insularū Prima est Taprobana ταπροβάνη. Secūda est Albionis Britanorū βρετανική. Tertia aurea Chersonesus χρυσή χερσόνησος. Quarta Ibernia Britanorum βρετανικῶν ἰβηρίας. Quinta Peloponnesus πελοποννήσος. Sexta Sicilia σικελία. Septima Sardinia σαρδῖν. Octaua Cyrenus κύρη. Nona Creta κρήτη. Decima Cyprus κύπρος. Meridionalē limitē cognitę terrę terminat parallelus qui australior est circulo æquinoctiali gradibus 16 3/4 qualium est magnus circulus. Totidem gradibus parallelus per Meroen μεροήν magis septentrionalis est q̄ æquinoctialis. Parallelum autē maxime septentrionalē terminat is qui septentrionalior est æquinoctiali gradibus 63 ductus per Thylen θύλην insulam. Quare latitudo terrę nobis cognitę omnis cōstat gradū 79 3/4. Aut integris gradibus 80 Stadijs vero quadraginta milibus fere: veluti gradu uno quingenta stadia cōplectente. ut ex diligentiōibus dimēsiōibus cōprehensum est. **T**otus autē ambitus cōstat stadijs centum & octoginta milibus. Deinde extremā plagā orientālē noti orbis terminat meridianus ductus p̄ metropolim Sinarū σινωπὴν distans a meridiano descripto per Alexandriā ἀλεξανδροῦσιν versus solis ortū sup̄ æquinoctiali gradibus 19 1/2 octo aut horis æquinoctialibus fere. Occidentālē sinē claudit meridianus q̄ p̄ insulas fortunatas μακάριστὰς describit: distans & ipse a meridiano Alexandrię gradibus 60 1/2. horis aut̄ æquinoctialibus quattuor. A semicirculo vero q̄ maxime orientalis est gradū 180. & horis æquinoctialibus 12. Vñ colligit̄ totius noti orbis lōgitudinē sup̄ arcu æquinoctialis circuli / nonaginta milium stadiorum esse. Sup̄ aut̄ parallelo maxime australi / octoginta & sex milium / ac trecentorū & trigintatium fere. In parallelo vero maxime septentrionali quadraginta milium / octingentorū ac quinquaginta & quattuor. Rursum in parallelo Rhodiēli ροδιήνῳ (in quo potissime sūt dimensiones) distatē ab æquinoctiali gradibus 36 stadiorum septuaginta ac duorum milium fere. In parallelo per Syenem σινήν q̄ ab æquinoctiali distat gradū 23 1/2 mediū fere totius latitudinis tenet / octoginta similit̄ & duorum milium ac trecentorū triginta & sex / iuxta proportionē parallelorū p̄dictorū ad æquinoctialē. Fit igit̄ lōgitudō nostrę habitabilis maior latitudinē in climatibus maxime septentrionalibus quinquagesima ferme parte latitudis. In climatibus vero p̄ Rhodū dimidia quōdammodo & tertia pte. In climatibus vero q̄ sub parallelo per Syenē / æqua & fere sexta. In plagis maxime australibus tātundē / ac etiā sexta parte fere. In climatibus quę sub æquinoctiali sunt tātundē ac etiā quarta. Magnitudo aut̄ maximę diei aut noctis in maxime australi ductorū parallelorū horas æquinoctiales habet 13. Similiter in parallelo per Meroen

CLAVDII PTOLEMAEI... in epistola... in ptolemaei mappe vultus distinguitur Asia ab Africa... Vñ per quod linc...



In equinoctiali horas habet 12  
 In parallelo per Syenem 13 1/2  
 In parallelo per Rhodum 12 1/2  
 In maxime septentrionali per Thylen 20  
 Estq; omnis differentia totius latitudinis nouem  
 horarum equinoctialium.

CIRCULARIS SPHAERAE CVM  
 habitabili terra descriptio.

CAP. VI.

Quae supra scripta sunt de uniuersa dispositioe/  
 usq; huc cum equa dimensione habent. Non au-  
 tem incongruum est his addere: quomodo hemisphæ-  
 riū terræ quod ostēdit/ describi possit in plano/ cō-  
 tētū sub sphaera circulari. Cū igitur plures ad id ostē-  
 dendū elaborauerint: & absurdissime hac demon-  
 stratioe usi fuerint: proponat circularē sphaerā esse  
 describendam in plano/ terra interiori cōprehensa.  
 Aspectus itaq; oculi situm habeat: per quē recta  
 linea fiat in cōmunibus sectiōibus meridianis: qui  
 per signa tropica trāsit: quicq; habitabilis terræ lon-  
 gitudinē secat. & parallelus per Syenem notatus  
 in terra/ diuidens & hic latitudinē habitabilis. Sic  
 autē habeantur rationes magnitudinū circularis  
 sphaeræ/ & terræ/ & absentię ipsius aspectus: ut in  
 distātia quæ colligitur inter circulū iuxta equinoctia-  
 lē & tropicū estiuū tota pars orbis nobis noti ap-  
 pareata: australiori semicirculo per mediū signorū  
 circulū sup terrā constituto: ne ultra ipsum quēdā  
 additio fiat ipsius habitabilis ad Boreū hemisphæ-  
 riū inde protensæ. Quæ igitur subiectis his dicti quidē  
 circuli meridiani unius rectę lineę secundū ipsum  
 axem pbeāt phantasiā/ tanq; aspectu ipso cadentē  
 te per illos ī plano: & q; parallelus Syenes rectus  
 sit ad illā ex simili ratione: reliqui vero qui descri-  
 bunt flexi in modum arcuum ad rectas ipsas ap-  
 pareāt: meridiani quidem ad lineam quæ per polos  
 transit: paralleli vero ad eā quæ per Syenem/ & hi  
 magis qui ab illis ab utraq; parte plus distāt: illinc  
 manifestū est. Quomodo autē ostēdamus descri-  
 ptionē similē q; maxime fieri possit imaginibus  
 oculorū: facile nobis erit in modū hunc. Sit me-  
 ridianus qui per signa equinoctialia in sphaera cir-  
 culari transit ABCD. circa cētū E. & diametrū  
 AEC. & intelligamus A quē in polo Boreo. C  
 vero in Notio. Sumaturq; BF. & DG. & BH.  
 & DI. circūferentię in distātijs tropicorū ab equi-  
 noctiali. AL autē. & AM. & NC. & & CO in  
 distātijs arctici & antarctici a polis: & diuidatur  
 diametrus gstatas AE iuxta P. Cū ergo parallelū  
 per Syenē inter E & P oporteat sitū esse/ & ratio  
 circūferentię a parallelo Syenes ad equinoctialem  
 ad τετρακλιόσιον hoc est quattuor fere sit ad quin-  
 decim: medietatis aut EP ad EAP eorūdem quat-  
 tuor fere ad viginti sit: επηριόσιον. i. supertertius erit  
 EA lineę a centro terrę exeūtis. Assumat autem  
 EQ taliū triū qualiū est quattuor EA & centro  
 E: distantię aut EQ describat: qui in eodē plano  
 ambiat terrā circulus QR. Et diuisa quadā linea  
 recta equa EQ in nonaginta equas partiōes uno  
 τετρακλιόσιον relinquet EP portionū 63. E autē &  
 S portionum 16 1/2. E autē & T eorūdem 63. &  
 producat XSY ad cadentem super rectam vi-  
 delicet secundū parallelū Syenes. erit ergo S qui-  
 dem per quod scribetur parallelus: secans Australē  
 finem habitabilis/ & oppositus ei q per Meroen.  
 V aut per quod scribetur parallelus arctici finem

terminans: descriptus per Thylen. Et sumatur ali-  
 quid australius q; C. ut 3. & iungatur 3 A: & pro-  
 ductę SY. & 3D: & coincidant in ll. Si ergo ex-  
 positos circulos intelligamus in plano p signa tro-  
 pica ac polos & aspectū oculi ab ll per MGDK  
 & OE productę ad AC: facient ipsius sectiones  
 per quas scribent ad aspectū portiones quinq; pa-  
 rallelorū ad 3. per quod scribetur id quod est equi-  
 noctialis circa D. Quæ aut iungunt ab ll ad D &  
 B & F & H & G. faciet quidē lectiōes scilicet ad  
 AC. per quas scribent fines terrę partiōes eorū-  
 dem parallelorū. Similiter autē & in parallelis de-  
 scribendis in terra sumentes in QR proprias  
 equinoctialis absentias: ut 3 & T sectiones factas  
 ab eisdē iunctis rectis ab ll ipsius semicirculi QY  
 R oppositas ipsis secundū situs equidistātes: ha-  
 bebimus sectiones describendas ad aspectū oculi/  
 quinq; parallelorū ad 3. per quod scribetur id equi-  
 noctialis quod circa D est. Quæ aut ab ll ad D &  
 B & F & H & G iungunt: faciunt easdem ad AC  
 sectiones predictorū parallelorū partiōis. ut AT  
 B & CTD. a quibus sumetes distātijs meridia-  
 norū ordinatores ab utraq; parte. AV & XY re-  
 cta in pprijs trium parallelorū rōnibus scribemus  
 per similia tria puncta partiōes subiectorū meri-  
 dianorū ut terminantiū lōgitudinē EYFG & P  
 & 5. Multitudo vero describendorum in terra ad  
 descriptiōis magnitudinē adaptanda erit. In dedu-  
 ctione aut circulorū illud est obseruandū: ut gra-  
 diai quilibet per assūpta quattuor signa: & in pi-  
 ctura: ut nō in acutū in sectione ad extimū circulū  
 finiat: ne cōtra ordinē phantasiā inducat. Sed etiā  
 hic ad ea quæ sequentur equalitas est tenēda: licet  
 extra circulū cōtinentē picturā cadant quādam de-  
 sectū ipsum finiētes cū circulo q in vera ipsa ima-  
 gine visus fuerit incidere. Animaduertēdū etiam  
 est: ut lineę solę sicut ipsi circuli cū quadā cōmēsu-  
 rabili latitudie & colore differēt: pręterea ut por-  
 tiōes quæ ultra terrā ponent/ obscuriores colores  
 habeāt q; partiōes quæ aspectui offeruntur: q; q;  
 ad aspectum remotiora q; partiōes coincidentes a  
 propinquioribus incidant per additiones pariter  
 verarū imaginū in ipsis circulis & terra. Incedatq;  
 Zodiacus quidē super terrā iuxta semicirculū au-  
 straliore: & per Tropicū hyemale. Ascribemus  
 & his in oportunioribus locis proprias denomi-  
 nationes/ & in ipsius terrę circulis numerus distan-  
 tianū & horarū in descriptione ipsius habitabilis.  
 Circiter aut exteriorē circulū ventorū pariter de-  
 nominationes apponemus: quemadmodū in sphae-  
 ra circulari ad adiacentes quicq; parallelos & po-  
 los ipsos.

Epilogus pręfatę extensionis  
 CAP. VII.

Huius extensionis Epilogus & recapit-  
 ulatio cōgrue hic videbit. Descriptio  
 circularis sphaerę in plano cū terrā in eo-  
 dē cōprehēsa habebit: si oculi nostri aspectus fige-  
 tur in situ: secundū quem in cōmunibus sectiōibus  
 meridianus circulus per pūcta gradiēs tropicorū  
 linea recta fiet: qui circulus nostrę habitabilis diui-  
 dit lōgitudinē. Pręterea parallelus per Syenē de-  
 scriptus: qui circulus latitudinē ipsius habitabilis  
 fere partiū equaliter. Sic aut habeantur rōnes ma-  
 gnitudinū sphaerę/ & ipsius terrę & distantię ipsi-  
 us aspectus: ut in spacio quod interiacet inter cir-  
 K

SPHERA IN PLANO

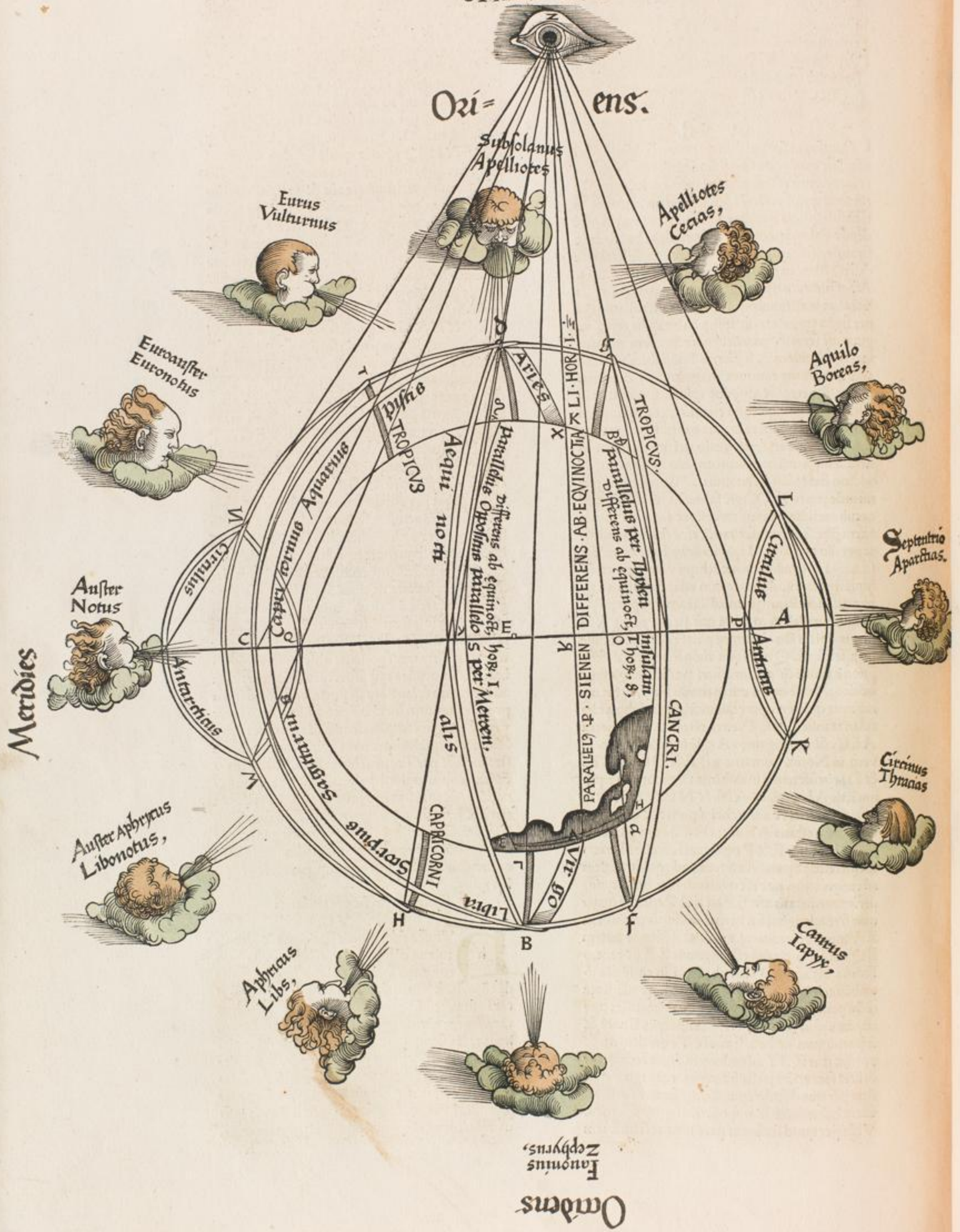

CL  
 colu in ca  
 pican glau  
 ta / astrati  
 lum cōfōto  
 tio habitab  
 riu extēdā  
 axem ipō  
 q̄ aspectu  
 letus qui  
 casam vide  
 ven per cur  
 mendian gā  
 li vero ad  
 utraq parte  
 cus q̄ cōfō  
 Hyemalis v  
 meridem. Pr  
 ipie hyemā  
 tēq pars ut  
 cōfōllectū  
 Rāq̄a p̄m  
 ce & Europ

CLPTOL  
 in Geograp

CL  
 Cum q̄a p̄  
 bis notū  
 Quē decem  
 Expositio  
 Europa tab  
 us 3. n  
 In Africa  
 rates 22  
 In Asia mag  
 cinatus 19  
 hāq̄ se p̄  
 Cum q̄a p̄  
 bis notū

CL  
 bitor. Ven  
 cūmā mo  
 q̄ loca q̄  
 p̄noē notū  
 loca lē  
 bētia dī  
 q̄ meridē  
 totus hab  
 tabula ad  
 perēt dem  
 ei in plures  
 omnia poss  
 ni. Cū ergo  
 oōfōrare o  
 p̄mū hab  
 tū ordinā

culum iuxta æquinoctialem / & circulū iuxta tropicum æstiuū tota appareat habitabilis nobis nota / australiori semicirculo per mediū signorū circum constituto super terrā: ne sub hoc quādam additio habitabilis nostræ fiat quæ ad arcticū hemispheriū extendat. Ex quæ dicti quædam meridiani secundū axem ipsū unius recte lineæ faciant phantasiā / tanquæ aspectu ipso in plano per ipsos cadete. Et parallelus qui scribitur per Syenē rectus / etiā ob similem causam videat. Reliquæ vero circuloꝝ adnotatorū veri per ciuitates apparent ad lineas ipsas rectas: meridiani quædam ad eam quæ trahit per polos: paralleli vero ad illam quæ per Syenē: illi quæ magis qui ex utraq; parte ab illis plus distant. ut circulus arcticus quæ æstiuus tropicus magis ad arcton vergat: Hyemalis vero tropicus magis quæ æquinoctialis ad meridiem. Præterea antarcticus circulus magis quæ ipse hyemalis tropicus. Situm autem habet cognita terræ pars ut oceanus quæ ipse nulla ex parte ipsa circuuallet: nisi tñ modo in finibus descriptis apud Rhapta *ῥαπτα*. & Threiciā *θρηακικὴ* ex parte Aphricæ & Europe: iuxta vetustiorum traditiones

Finis Septimi libri.

CLPTOLEMAEI VIRI ALEXANDRI  
ni Geographicæ editionis Liber VIII. et ultimus

Hæc sunt in octauo.

Cum qua præsuppositione oporteat facere habitabilis nostræ diuisionē ad tabulas. I. Cap.

Quæ deceat ad quæque tabulam adaptare. 2. cap. Expositio omnium sententiarū quibus continent in Europa tabulæ decem / prouinciæ. xxij. ciuitates 113. 3. cap.

In Aphrica tabulæ quattuor / prouinciæ 17 ciuitates 22. 4. cap.

In Asia magna tabulæ duodecim / prouinciæ 22 ciuitates 190. 5. Summatim habitabilis terræ tabulæ 26 prouinciæ 63 ciuitates 360. 6. cap.

Cum qua præsuppositione facere oporteat habitabilis nostræ diuisionē ad tabulas. CAP. I.

**Q**uicquid quidem oportuerit ad Geographicæ operæ, ex assidua partim diligentia eorum qui regiones nostras peragraverunt / partim ex consideratione habita ad rem faciliorem simul & magis propria, satis expositum arbitror. Verum quæadmodum prædecessorū nostrorū exempla monent: ut scilicet per Epilogū repetat / per quæ loca quilibet parallelorū & meridianorū in descriptione notatus sit. ne fiat ridiculū omnia simpliciter loca / & quæ sub expositis non cadunt circulis: & habentia distantias interiacentes inter parallelos / ipsos quæ meridianos confuse poni. Cū ostensū fuerit, quod totius habitabilis nostræ descriptio, in una cōtecta tabula, ad aspectum nostrū cōmensurabilis sit. Superest demonstrare, futuras descriptōes summarie / si eā in plures tabulas partiamur: ut explorata loca omnia, possint cū lucidiori cōmensuratione ordinari. Cū ergo una descriptione necessarium sit: quoniam obseruare oporteat æqualitatem ad situs ceterarum partium habitabilis orbis: alia præstringi propter frequentiam ordinatorū: alia, præterea, describendorū penuria:

quemadmodum discursio fecere plurimi: quæ multa quidam prouertere coacti fuere in ipsis tabulis: mensuras scilicet regionū & figuras: ne ab historia abscississe viderent. ut illi quæ maximam tabulæ partem tribuerunt Europe secundū longitudinē & latitudinē: quæ frequentiores situs & loca in ea ponenda essent. Minimum autem spacium reliquerunt Asiæ secundū longitudinē: & Aphricæ itidem secundū latitudinē, ob rationem priori diuersam. Propter quæ causam Indicum pelagus post Taprobanā *ταπροβανος* ad septentrionem deflexerunt: cū ipsa tabula nudum suggereret spacium versus progressum ad ortum solis: & nihil haberent describere in Scythia *σκυθια* versus Boreā. Occidentalem vero oceanum ad orientalem verterunt plagam: cum iterum æque superaret eis tabula ad meridianam distantiam. Cū Aphricæ vastitas aut Indiæ nil frequenter atque cōtinuum haberet, quod occidentali littori posset opponi. Unde, ut undique totam terram oceano cingerent: huiusmodi opinione imbuti, ceperunt cū descriptione fallaci verti ad historiam incompotite ineptæque picture. Partitio igitur tabulæ euitare poterimus utique errorē hunc: si eā sic diuidemus / ut frequentiores regionū vel solæ / vel cū paucis alijs / unam tabulam sortiantur, cū maioribus distantijs circuloꝝ: minus vero habitate / minusque sitibus occupate / cū pluribus similibus sub una tabula in minoribus circuloꝝ distantijs cōtineant. Non enim oportet etiam omnes tabulas æque cōmensurabiles simul esse: sed sola in quilibet feruet ad alias proportionem. Quæadmodum cū unum solum caput describimus, quæ solius capitis sunt / aut cū solam manū / quæ solius manus sunt: neque quæ capitis & simul manus sunt: nisi cū sub una figura totum hominem facimus. Unde, quæadmodum nihil impedit, aliquid totum aliquid augere / aliquid vero minuere: sic nec in partibus quando disiuncte sunt: quas possumus & augere singillatim / & minuere secundum frequentiam locorum in tabulis notandorum. Nec procul a veritate fiet (sicut in initio operis diximus) si per circulis rectas lineas describemus. Præterea particulis in tabulis adnotabimus meridianos ipsos non inclinatos & flexos / sed inuicem æque distantes. In uniuersa autem habitabili latitudinis & longitudinis termini iuxta magnas sumpti distantias / non faciunt in extremis circulis insignes quosdam excessus: cū nec in quacumque tabularum. Deinde, cū iuxta proportionem paralleli tabulam diuidetis / ad maximum circulum dicimus fieri decere graduū cōparationes: id quoque ad totam distantiam tabulæ non queramus: sed id solum, quod ab uno ad aliud extremum distat.

Quæ deceat ad quamque tabulam adaptare.

CAP. I. I.

**H**is igitur præsuppositis, huiusmodi diuisionem aggredientes / Europe tabulas decem cōstituemus. Aphricæ tabulas quattuor. Totius Asiæ tabulas duodecim. In tabula vero quilibet, summam quandam adiciemus: proponentes cuius constitutis sit quæque tabula / quæ magna / quas habeat regiones / quæ rationem habeat parallelus quæ per mediā ipsam incedit / ad ipsum meridianum / & quæ totius tabulæ fiat circūscriptio: subordinantes per regionem quælibet insignium ciuitatum eleuationes, assumptas ad magnitudines maximarum in ipsis diebus: Distantes vero secundum longitudinē, capiemus per absentias a meridiano per Alexandriam / siue ad ortum solis / siue ad occasum, ex magnitudine fere horarum æquinoctialium. Præterea, quibus signorū circulus su

periacat: & quibus semel aut bis sol supra vertice fiat: & quod situm habeat ad tropicos ipsos. Ad didissemus utique etiam, quas fixarum in verticalibus haberent plagis: si observando apparerent latitudines ad ipsum equinoctiale. hoc est, si semper per eosdem parallelos ducerentur. Cum autem ostenderimus in opere mathematico: quod fixarum sphaera voluit ad consequentes mundi reuolutiones, & equinoctialia signa: neque circa polos equinoctialis, sed circa polos circuli per medium Zodiacum incedentes: quemadmodum & in erraticis non possunt eadem astra eorundem locorum semper supra verticem esse, sed necessario transferri ipsorum alia ad loca magis septentrionalia quam prius, alia vero magis australia: frustra fuisset additio talis epilogi, cum liceat in sphaera nostra astrorum secundum hanc hypothesis in quibuslibet temporibus ipsius situm ad circumlum amborum polos, constituentes & circumferentes totam ad permanentis meridiani diuisum latus, considerare signum ipsius totum absens gradibus ab equinoctiali quot parallelus ipse quilibet loci. Quod per utrosque polos facile fiet animaduertere: siue nullatenus locus aliquis subducatur, siue plures, & aliquibus aliqui. His igitur praefinitis, quae restant incipienda sunt.

COMPLEMENTVM OCTAVI LIBRI ad terga tabularum scribendum: siue Expositio omnium summorum quibus continentur in Europa tabulae decem: prouinciae 22 ciuitates 118.

CAP. III

PRIMA EVROPAE TABVLA.

Prima Europae tabula, continet Britannicas insulas Britannicas insulas cum insulis adiacentibus.

Parallelus eius medius, proportionem habet ad meridianum quem undecim fere ad viginti.

Circumscribitur autem tabula tota Oceano, Ab ortu Germanico Germanico. A meridie Britannico Britannico & Vergionio Vergionio appellato. Ab occasu occidentali.

Ab Arcto Hyperboreo Hyperboreo & Duecalle donio Duecalle donio vocato.

Thyle Thyle igitur maximam diem habet horarum equinoctialium 20. & distat ab Alexandria Alexandria versus occasum duobus horis equinoctialibus In Iberniam autem.

Iberniam Iberniam eiusdem nominis ciuitas maximam diem habet hor. 18. & distat ab Alexandria Alexandria versus occasum hor. 3 & 1/2

Rhetia Rhetia maximam diem habet hor. 18 1/2. & distat ab Alexandria Alexandria versus occasum hor. 3 & 3/4

Albionis Albionis insulae.

Londinium Londinium maximam diem habet hor. 17. & distat ab Alexandria Alexandria versus occasum hor. 2 1/2

Caturactonium Caturactonium maximam diem habet hor. 18. & distat ab Alexandria Alexandria versus occasum horis 2 & 1/2

Pterotum Pterotum maximam diem habet horarum 19 1/2. & distat ab Alexandria Alexandria versus occasum hor. 2 & 1/4

Dumna Dumna maximam diem habet hor. 19. & distat ab Alexandria Alexandria versus occasum hor. 2

Occes Occes insula distat ab Alexandria Alexandria hor. 16 3/4. & distat ab Alexandria Alexandria versus occasum hor. 2 & 1/2

SECUNDA EVROPAE TABVLA.

Secunda Europae tabula continet Hispaniam Hispaniam

totam in tres prouincias partitam: cum insulis sibi adiacentibus.

Parallelus per eius medium ductus proportionem habet ad meridianum: quam tria ad quattuor fere.

Circumscribitur autem tabula Ab oriente Pyrenaeis montibus Pyrenaeis montibus

A meridie Balearico Balearico & Iberico Iberico pelago/fretum Herculeo Herculeo parte exterioris maris maris

Ab occasu Oceano occidentali Oceano occidentali

Ab Arcto oceano Cantabrico Cantabrico

Lusitaniae prouinciae Lusitaniae prouinciae

Norba Caesarea Norba Caesarea maximam diem habet horarum 12 1/2. & distat ab Alexandria Alexandria versus occasum hor. 3 1/2

Augusta hemerita Augusta hemerita maximam diem habet horarum 12 3/4. & distat ab Alexandria Alexandria versus occasum hor. 3 1/2

Beticae Beticae

Ispalis Ispalis maximam diem hor. 12 3/4. & distat ab Alexandria Alexandria versus occasum hor. 3 1/2

Corduba Corduba maximam diem hor. 12 3/4. & distat ab Alexandria Alexandria versus occasum hor. 3 3/4

Tarraconensis Tarraconensis

Asturica Augusta Asturica Augusta maximam diem habet hor. 15 1/2. & distat ab Alexandria Alexandria versus occasum hor. 3 3/4

Noua Carthago Noua Carthago maximam diem habet horarum 12 3/4. & distat ab Alexandria Alexandria versus occasum hor. 3 1/2

Tarracon Tarracon maximam diem habet hor. 15 fere. & distat ab Alexandria Alexandria versus occasum hor. 2 1/2

Clunia Clunia maximam diem habet hor. 15 1/2. & distat ab Alexandria Alexandria versus occasum hor. 3 1/2

Caesarea Augusta Caesarea Augusta maximam diem habet hor. 15 1/2. & distat ab Alexandria Alexandria versus occasum hor. 3 1/2

Gadira Gadira insula maximam diem habet horarum 12 1/2. & distat ab Alexandria Alexandria versus occasum hor. 3 3/4

TERTIA EVROPAE TABVLA.

Tertia Europae tabula continet Gallias Gallias in quattuor prouincijs cum insulis sibi adiacentibus.

Medius ipsarum parallelus proportionem habet ad meridianum quam duo ad tria.

Circumscribitur autem tabula Ab ortu Italia Italia & Rhætia Rhætia ac Germania Germania

A meridie mari Gallico Gallico

Ab occasu montibus Pyrenaeis Pyrenaeis oceano Aquitanico Aquitanico

Ab Arcto Britannico oceano Britannico oceano

Mediolanum Mediolanum maximam diem habet horarum 15 1/2. & distat ab Alexandria Alexandria versus occasum hor. 2 1/2

Burdigalla Burdigalla maximam diem habet hor. 15 1/2. & distat ab Alexandria Alexandria versus occasum hor. 2 1/2

Lugdunensis Lugdunensis

Augustodunum Augustodunum maximam diem habet horarum 15 1/2. & distat ab Alexandria Alexandria versus occasum horarum 2 3/4 & 1/2

Lugdunum Lugdunum maximam diem habet hor. 15 3/4. & distat ab Alexandria Alexandria ad occasum hor. 2 & 1/2

Fragmentary text from the adjacent page, including words like 'Horigium', 'Durocom', 'Maffia', 'Narbon', 'Vienna', 'Neumales', 'QVAR', 'Quinta Eua', 'Medius ipse', 'Terminat', 'Amendit', 'Ab occasu', 'Amalia', 'Lupia', 'Rhobodan', 'Scandiu', 'Circu', 'Ab oriente', 'Amendit', 'Ab occasu', 'Brigantium', 'Augusta', 'Antiana', 'Iulian Car'.

Belgice βελγικῆς

Horigiacum ὄρι γακίου maximā diē habet horarū 15 1/2. & distat ab Alexādrīa versus occasum hora 2 1/2

Durocorturū δουροκόττουρον maximā diē habet horarū 16. & distat ab Alexandria versus occasū hor. 2 3/4

Narbonensis νορβωνησίᾳς.

Massilia μασσιλία maximā diē habet hor. 13 5/8. & distat ab Alexā. versus occasum hor. 2 1/2

Narbon νορβων maximā diē habet hor. 15 5/8. & distat ab Alexā. versus occasum hor 2 1/2

Vienna βινετρα maximā diē habet hor. 15 5/8. & distat ab Alexā. versus occasum hor. 2 & 3/4

Neumasus νιμάσσις maximā diē hēt hor. 15 3/4. & distat ab Alexādrīa versus occasū ho. 2 1/2

QVARTA EVROPAE TABVLA.

Quarta Europē tabula continet Germaniam γερμανίαν cum insulis sibi adiacentibus.

Medius ipsius parallelus proportionē habet ad meridianū quā tria ad quinq̄.

Terminat autē tabula ab oriēte Iazybus metanastis ἰάζυβω μετανάστῳ. & Sarmatia Europē σαρματία τῆς ἐν εὐρώπῃ

A meridie Rhētia ῥαιτία. & Norico νορικό. & duabus Pannonijs δυο παμμονίῳν.

Ab occasu Gallia bellica γαλλία τῆς βελγικῆς. Ab Arcto oceano Germanico γερμανικῷ ὠκεανῷ.

Germaniē ciuitates insignes.

Amasia ἀμασία maximā diē habet hor. 10 1/2. & distat ab Alexā. versus occasum hor. 2 fere.

Lupia λουπία maximā diē habet hor. 16 1/2. & distat ab Alexā. versus occasum hor. 1 1/2

Rhobodunū ῥοβόδουνον maximā diē habet hor. 15 1/2. & distat ab Alexā. versus occasum ho. 1 3/4

Scandia σκανδία insula maximā diē habet ho. 18 & distat ab Alexā. versus occasum hor. 1

QVINTA TABVLA EVROPAE.

Quinta Europē tabula complectitur Rhētiā ῥαιτία. & Vindeliciā βινδελικίαν. ac Noricū νορικό. & duas Pannonias δυο παμμονίας. & totā Illyridē ἰλλυρίδα πᾶσαν. cū adiacentibus insulis.

Medius eius parallelus pportionē habet ad meridianū quā quadraginta tria ad sexaginta

Circumscribitur autem tabula

Ab oriente Iazybus Metanastis ἰάζυβω μετανάστῳ. & Mysia superiori μυσία τῆς ἀνω.

A meridie Italia ἰταλία. & Adriatico ἀδριατικῷ sinu ac parte Macedoniē μακεδονίας.

Ab occasu Gallie γαλλίας. & Germaniē γερμανίας partibus.

Ab Arcto maiori Germania μεγάλῃς γερμανίας.

Rhētiē.

Brigantium βριγαυτίου maximā diē habet hor. 15 3/4. & distat ab Alexā. versus occasum horis duabus.

Vindeliciē.

Augusta Vindelicorū ἀγούστα βινδελικῶν maximā diē habet horarum 15 1/2. & distat ab Alexā. versus occasum hor. 1 1/2

Norici.

Aridana ἀριδάνη maximā diē habet horarum 15 1/2. & distat ab Alexā. versus occasum hora 1 1/2

Iulium Carnicum ἰούλιον κάρνικον maximā diē ha

bet horarum 15 1/2 & quid parum. distatq̄ ab Alexādrīa versus occasum hora 1 1/2

Pannoniē superioris.

Pasanium πασιάνιον maximā diē habet horarū 15 1/2. & distat ab Alexā. versus occasum hor. 1 1/2

Sacarbantia σακαρβαντία maximā diē habet horarum 15 1/2. & distat ab Alexā. versus occasum hor. 1 1/2 & 3/4

Deemona δειμόνα maximā diē habet horarum 15 1/2. & distat ab Alexādrīa versus occasum ho. 1 1/2 & 1/4

Pannoniē inferioris.

Serbinum σέρβινον maiorem diē habet horarū 15 1/2. & distat ab Alexan. versus occasum hor 1 & 3/4

Sirmium σίρμιον maximā diē habet horarum 15 1/2. & distat ab Alexādrīa versus occasum hora 1

Illyridis

Iadera Liburniē ἰάδρα τῆς λιβουρνιας maximā diē habet horarū 15 3/4. & distat ab Alexādrīa versus occasum hora 1 3/4

Sidrona σιδρόνα maximā diē habet horarum 15 3/4 fere. & distat ab Alexan. versus occasum hora 1 3/4

Salonē Dalmatiē σαλώνα δαλματίας maximā diē habet horarum 15 5/8. & distat ab Alexā. versus occasum hora 1 & 3/8

Narbona νορβώνα maximā diē habet horarum 15 5/8 fere. & distat ab Alexādrīa versus occasum hora 1 & 1/8

Scardona σκαρδῶνα insula maximā diē habet hor. 13 3/4. & distat ab Alexādrīa versus occasum ho. 1 3/4 & 1/8

SEXTA TABVLA EVROPAE.

Sexta Europē tabula continet Italiam ἰταλίαν. & Cynnum κύβνον insulam: cum insulis sibi adiacentibus.

Parallelus ipsius medius proportionem habet ad meridianū quā tria ad quattuor.

Terminatur autē tabula ab ortu sinu Adriatico ἀδριατικῷ. & Ionio ἰωνίῳ pelago.

A meridie Ligustico λιγυστικῷ pelago. & Tyreno τυρηνικῷ. ac parte Adriatici ἀδριατικῷ.

Ab occasu Alpiū iugis ἀλπῶν ὄρων. & Gallia γαλλίας.

Ab Arcto Rhētia ῥαιτία. ac Norico νορικό. & parte Adriatici ἀδριατικῷ sinus.

Insignes Italiē ciuitates.

RHOMA regia ῥώμη τῷ βασιλῆϊ maximā diē habet horarum 15 1/2. & distat ab Alexā. versus occasum hor. 1 1/2 & 3/8

Nicea Massiliensium νίκαια μασσιλίων maximā diē habet horarum 15 5/8. & distat ab Alexādrīa versus occasum hor. 2 & 3/8

Tarracine ταρρακίνα maximā diē habēt horarū 15 1/2. & distant ab Alexādrīa versus occasum hora 1 & 1/2

Neapolis νεάπολις maximā diē habet hor. 12 1/2. & distat ab Alexandria versus occasum hor. 1 & 3/4

Brundisium βρενδῆσιον maximā diē habet hor. 12 1/2. & distat ab Alexādrīa versus occasum hor. 1 & 3/4

Ancon ἀγκών maximā diē habet hor. 15 3/4.

CLAVDII PTOLEMAEI

& distat ab Alexandria versus occasum hora 1 1/2 1/3
Rhaenna ραβεννα maximā diem habet horarum 15 1/2 fere. & distat ab Alexandria versus occasum hora 1 1/2
Aculia ακουλία maximā diem habet hor. 15 1/2. & distat ab Alexā. versus occasum ho. 1 1/2 1/3
Venebendus ενρεβενδος maximā diem habet horarum 15 1/2 fere. & distat ab Alexāria versus occasum hora 1 1/2
Capua καπύη maximā diē habet ho. 15 1/2. & distat ab Alexāria versus occasum hora 1 1/2

Cyrni.

Alleria αλληρία maiorē diē habet ho. 12 1/2 1/3. & distat ab Alexan. versus occasum hor. 2 fere.
Mariana μαριανή maximā diē habet horarū 15 fere. & distat ab Alexāria versus occasum ho. 2 fere.

SEPTIMA TABVLA EVROPÆ.

Septima Europę tabula continet Sardinā σαρδίνια. & Siciliam σικελίαν insulas.
Parallelus ipsius medius proportionem habet ad meridianū quem quattuor ad quinque.
Circumscribit autē tabula ab omni parte pelago
Ab ortu Adriatico αδριατικόν.
A meridie Aphricano αφρικανόν.
Ab occasu Sardoo σαρδάνιον.
A septentrione Ligustico λιγυστικόν. & Tyrreno τυρρηνικόν

Sardinię σαρδίνιας insule

Sufaleos σουφαλειός maximā diem habet horarum 12 1/2 1/3. & distat ab Alexandria versus occasum hora 1 1/2 1/3
Carallis καραλλίος maximā diem habet horarum 12 1/2. & distat ab Alexāria versus occasum hora 1 1/2 1/3
Turris Byssonis πύργος βύσσωνος maximā diē habet horarū 12 1/2. & distat ab Alexāria versus occasum horis 2 fere.
Gurullis noua γουρουλλίς ή νέα maximā diem habet horarū 12 1/2 1/3. & distat ab Alexāria versus occasum hora 1 1/2 1/3 & 1/3

Sicilię σικελίας.

Lilybęum λιλυβειον maximā diem habet horarū 12 1/2. & distat ab Alexandria versus occasum hora 1 1/2 1/3
Syracuse συρακουσαι maximā diem habent horarū 12 1/2 1/3. & distant ab Alexāria versus occasum hora 1 1/2 1/3
Mesena μεσσηνία maximā diem habet horarum 12 1/2 1/3. & distat ab Alexāria versus occasum hora 1 1/2 1/3
Centuripe κεντούριπια maximā diem habent hor. 12 1/3. & distant ab Alexāria versus occasum hora 1 1/2 & 1/3
Segesta σέγεστα maximā diem habet horarū 12 1/2 & quid parū. distatq; ab Alexāria versus occasum hor. 1 1/2 & 1/3
Catana κατάνη maximā diē habet hor. 12 1/3. & distat ab Alexā. versus occasum ho. 1 1/2 & 1/3

OCTAVA EVROPÆ TABVLA

Octava Europę tabula continet Sarmatiā que in ea est ταυρική ή σαρματία. & Tauricam Chersonesum ταυρική ή χερσονήσος.
Parallelus ipsius medius proportionem habet ad meridianum quā undecim ad viginti.

LIBER OCTAVVS

Terminatur autē tabula ab ortu Bosphoro Cimmerico βοσπόρον κίμμερικόν. & Meotide palude μειώτιδος λίμνης. ac Tanai ταυρίδος fluuio iuxta Sarmatiam Asię.

A meridie Pontico mari ποντικόν θαλάσσιον. & parte Mysię μυσία inferioris. & Dacia δακία. ac Iazybus Metanastis ιαζύγων μετανάστιον.

Ab occasu montibus Sarmaticis σαρματικών appellatis. ac Germania γερμανία. & Vistula ονισα τουλάος fluuio.

A septentrione Venedico ενριδικόν sinu. & Sarmatico oceano. ac terra incognita.

Sarmatię insignes ciuitates.

Tamyraca ταμύρακι maximā diem habet horarū 16. & distat ab Alexandria versus occasum hora 1 & 1/3

Naubarum ναυβαρην maximā diem habet horarū 16 1/2. & distat ab Alexāria versus occasum hora 1 & 1/3

Olbia ολβία. que & Borysthenes βορυσθένης maximā diem habet horarum 16 & 1/2. et distat ab Alexāria versus occasum ho. 1 & 1/3

Tauricę Chersonesi.

Theodosia θεοδοσία maximā diē habet horarum 15 1/2 & 1/3. distatq; ab Alexāria versus occasum hora 1 & 1/3

NONA TABVLA EVROPÆ.

Nona Europę tabula continet Iazyges Metanastis ιαζύγας μετανάστιας. Daciā δακίαν. utraq; Mysiam μυσία. Thraciā θρακίαν. et Chersonesum χερσονήσον.

Parallelus ipsius medius proportionē habet ad meridianū quam 23 ad 60

Terminat autē tabula Ab ortu Pōtico mari ποντικόν θαλάσσιον. et Thracio Bosphoro θρακίον βοσπόρον. atq; Propontide προποντιδος. et Helleponto ἑλλεπόντον.

A meridie Aegęo αργείο. pelago. et Macedonia μακεδονία.

Ab occasu Pannonia inferiori παννονία τῆς κάτω. ac Dalmatia δαλματία.

Ab Arcto Sarmatia Europę σαρματία τῆς ἐν ἑν. Iazygum ιαζύγων.

Bormanū Iazygū βόρμανον ιαζύγων maximā diē habet horarū 16. et distat ab Alexandria versus occasum hora 1 & 1/2

Dacię.

Salinę σαλίνας maximā diem habent hor. 15 1/2 1/3. et distat ab Alexandria versus occasum hora 1 1/2. aut 1 1/2 1/3

Zarnisegethusa regia ζαρμισεγεθουσα βασιλίη maximā diē habet hor. 15 1/2. et distat ab Alexan. versus occasum hora 1 1/2 1/3

Mysię superioris

Rhētiaria ρητιάρια maximā diē habet ho. 15 1/2. et distat ab Alexā. versus occasum ho. 1 1/2 & 1/3

Scupi σκούπιοι maximā diē habent ho. 15 1/2. et distat ab Alexā. ad occasum hora 1 1/2 & 1/3

Inferioris Mysię.

Odissus οδισσός maximā diē habet hor. 15 1/2. et distat ab Alexā. ad occasum hora 1 et 1/2

Oescus οισκος maximā diem habet horarū 15 1/2 1/3 et distat ab Alexandria versus occasum hora 1 & 1/2

Thracię.

Aenus ἄενος maximā diem habet hor. 15 1/2. et

distat ab Alexan. versus occasum ho. 1 3/4 & 3/8  
Apollonia ἀπολλωνία maximā diem habet horarū  
15 1/2. & distat ab Alexandria ad occasum hora  
1 & 3/4

CONSTANTINOPOLIS κωνσταντινούπολις.

Byzantiū βυζάντιον maximā diem habet horarū  
15 1/2. & distat ab Alexandria ad occasum hora  
1 & 3/4

Perinthus περίνητος maximam diem habet horarū  
15 1/2. & distat ab Alexandria ad occasum hora  
1 3/4

Nicopolis निकόπολις maximam diem habet hora-  
rum 15 1/2. & distat ab Alexandria ad occasum  
hora 1 1/2 & 1/4

Lysimachia λισιμαχία maximā diem habet hora-  
rum 15 1/2. & distat ab Alexandria ad occasum  
hora 1 1/2 1/4

Preeceonelus προικόνησος maximā diem habet ho-  
rarū 15 1/2. & distat ab Alexādrīa ad occasum  
hora 1 3/4 fere.

Cherfoneſi

Edeus ἑδαιούσος maximam diem habet horarum  
15 1/2. & distat ab Alexādrīa versus occasum ho-  
ra 1 3/4

Sestos σιστόσος maximā diē habet horarum 15 1/2.  
& distat ab Alexandria ad occasum ho. 1 3/4

DECIMA EVROPAE TABVLA

In qua et finis ipsius.

Decima et ultima tabula Europę continet Mace-  
doniam μακεδονίαν et Epirum ἑπείρου et Achaiā  
ἀχαιίαν et Peloponesum πελοπόννησον et Cretam  
κρήτην insulam / et Euboiā εὐβοίαν cū insulis ad-  
iacentibus.

Parallelus ipsius medius proportio nē habet ad  
meridianū quam septem ad nouem.

Terminatur autem tabula

Ab oriente Aegeo ἀιγαίου pelago / Myrtoo μύρ-  
τώου γ3 / Carpathio καρπαθίου.

A meridie Adriatico ἀδριατικόν pelago / et Libyco  
λυβικόν.

Ab occidente Ionio ἰωνίου pelago / et Adriatico.

Ab Arcto Dalmatia δαλματίας. et Mysia superiori  
μυσηίας τῆς ἀνω. ac Thracia θρακίας.

Macedonię ciuitates insignes.

Dirrachium διρράχιον maximā diem habet hor-  
15. & distat ab Alexādrīa versus occasum ho-  
ra 1.

Thessalonica θεσσαλονίκη maximā diem habet ho-  
12 1/2 1/2. & distat ab Alexādrīa versus occasum  
hof. 3/4

Amphipolis ἀμφίπολις maximā diē habet hora-  
rum 15 1/2. & distat ab Alexādrīa versus occa-  
sum hora 1 3/4

Heraclea ἑράκλεια maximam diem habet horarum  
15. & distat ab Alexādrīa versus occasum hora  
1 1/2 & 3/4

Pella πέλλα maximā diem habet horarum 12  
3/4 1/2 fere. & distat ab Alexādrīa versus oc-  
casum hora 1 1/2 & 3/4 fere.

Larissa Πελαγίενσιū λάρισσα πελαγογιωτίων maximā  
diem habet horarū. 12 1/2 3/4. & distat ab Alexan-  
dria versus occasum hora 1 & 3/4

Casandria κασάνδρεια maximā diem habet horarū  
12 1/2 3/4. & distat ab Alexādrīa versus occasum ho-  
ra 1 1/2 & 1/4

Lemnos λήμνος insula maximā diem habet hor-  
12 1/2 3/4.

15. & distat ab Alexādrīa versus occasum hora  
1 & 1/2

Epiri ciuitates insignes.

Nicopolis निकόπολις maximā diem habet horarū  
12 3/4. & distat ab Alexādrīa versus occasum ho-  
ra 1 1/2 3/4 fere.

Ampracia ἀμπρακία maximā diem habet horarū  
12 1/2 3/4. & distat ab Alexandria ad occasum hora  
1 1/2 3/4 fere.

Corcyre insule ciuitates insignes.

Ciuitas eiusdē nominis maximā diem habet ho-  
rarū 12 3/4. & distat ab Alexandria ad occasum  
hora 1 1/2 3/4

Achaię ciuitates insignes.

Thebe Beotię βοιωτίας θήβαι maximā diē habēt ho-  
rarū 12 3/4. et distat ab Alexandria versus occa-  
sum hor. 1/2

Megara μέγαροι maximam diē habet horarum  
12 1/2 3/4. et distat ab Alexandria ad occasum hor.  
1/2 & 3/4

Athene ἀθήναι maximam diem habent horarum  
12 1/2 3/4. et distat ab Alexandria versus occasum  
hora 1 & 1/2

Peloponesi ciuitates insignes.

Mesena μεσσηνία maximam diem habet horarum  
12 1/2 3/4. et distat ab Alexandria versus occasum  
hora 1 1/2 1/4

Corinthus κόρινθος maximā diē habet horarum  
12 1/2 3/4. et distat ab Alexandria versus occasum  
hora 1 1/2 & 3/8

Tegea τέγαι maximam diē habet horarū 12 1/2.  
et distat ab Alexandria versus occasum hora  
1 1/2 & 3/4

Argos ἄργος maximam diē habet horarū 12 1/2.  
et distat ab Alexandria versus occasum hora  
1 1/2 & 3/8

Lacedemon λακεδαιμόνων maximam diē habet hor-  
12 1/2 3/4. et distat ab Alexandria versus occasum  
hora 1 & 3/4

Euboię insule ciuitates insignes.

Chalcis χαλκίς maximā diem habet hor. 12 3/4  
et distat ab Alexandria versus occasum hora  
1 & 1/2

Caristus κάριστος maximam diē habet ho. 12 3/4.  
et distat ab Alexan. ad occasū hor. 1 3/4 & 3/4

Cretę insule ciuitates insignes.

Gortina γορτίνα maximā diē habet hor. 12 3/4. et  
distat ab Alexan. versus occasū ho. 1 3/4 & 1/4

Knossus κνωσός maximam diem habet horarum  
12 3/4. et distat ab Alexandria versus occasum ho-  
ra 1 & 3/4

INCIPIVNT APHRICAE TABV-

le quattuor / regiones 12. ciui-  
tates 21.

CAP. I I I I.

PRIMA APHRICAE TABVLA.  
Prima Aphricę tabula continet ambas Maurita-  
nias δύο μαυρηταινίας. Tingitanam τινγιτανίαν et  
Cęsariensem καισαρηνσίαν.

Parallelus ipsius medius proportio nē habet ad  
meridianū quam tredecim ad quindecim.

Terminatur autem tabula

Ab ortu Aphrica ἀφρική.  
A meridie interiori Libya ἐγυπτος γιβύτις. & iuxta  
Gętuliā γαττουλία.



CLAVDII PTOLEMAEI

Ab occasu occidentali oceano... A septentrione freto Herculeo... & Iberico... Mauritanie Tinganicę insignes ciuitates... Tingis... Lix... Volbilis... Zelię... Cęsariensis ciuitates insignes... Cartina... Iol... Saldę... Hoppidium... Zuchabari... Busuptus...

SECUNDA APHRICAE TABVLA

Secunda Aphricę tabula continet Aphricā... Parallelus ipsius medius proportionē habet ad meridianū quā tredecim ad quindecim... Terminatur autem tabula ab oriente Cyrenaica... A meridie interiori Libya... Ab occasu Mauritania Cęsarię... Ab Arctis pelago Aphro... Thabraca... Itycha... Carthago... Adrumentū... Magna leptis... Curteulia...

LIBER OCTAVVS

Sicca Venneria... Bullaria... Vthina... Thibros... Menix... Cossera... Meleta...

TERTIA APHRICAE TABVLA

Cyrenę & Aegypti. Tertia Aphricę tabula cōtinet Cyrenaicam... Parallelus ipsius medius proportionē habet ad meridianū quē 53 ad sexaginta... Terminat autem tabula Ab ortu Iudęa... Ab austro interiori deserta Libya... Ab occasu Aphrica... Ab Arcto Libyco pelago... Cyrenaicę ciuitates insignes... Beronice... Arsinoe... Ptolemais... Apollonia... Cyrene... Marmaricę autem... Magna Chersonesus... Libyę vero... Parętonium... ALEXANDRIA... Pelusium...

Memphis... Eius... Ptolemais... Magna... ber... sus or... Syene... & dist... Hic... in qua... Ammon... & di... ra... Magna... horum... occasum... Nys... &... Beronice... &... Hic... do est in... QUART... Quarta... terior... est inter... Parallelus... meridian... Termin... Barbarico... lag... Ammonie... Ab occasu... Aegyptio... & Aphr... Aegypt... Lib... Autolag... &... Hic... tropico... larcina... hor... Hic sol in ar... distat a... 53... Thamon... ber hor... sus occal... Sumunt au... quido di... gradibus... & distat...



CLAVDII PTOLEMAEI

Memphis μεμφισ maximā diem habet horarum 13 1/2 & distat ab Alexandria versus ortū ho. 1 1/2

Eius regionis que vocatur Thebais θηβαίσις. Ptolemais πτολεμαίσις ἡμερών maximā diem habet horarum 13 1/2 & 1/2. & distat ab Alexandria versus ortum hora 1 1/2

Magna Diopolis μεγάλη διόπολις maximā diē ha bet horarū 13 1/2 & distat ab Alexandria ver sus ortum hora 1 1/2

Syene σιήνη maximā diem habet horarum 13 1/2. & distat ab Alexandria versus ortū hora 1 & 1/2 Hicq; sol semel in anno fit supra verticem capi tis/quando in estiuo est tropico.

Ammon ἀμμων maximā diem habet horarum 13 1/2. & distat ab Alexandria versus occasum ho ra 1 & 1/2

Magna Oasis μεγάλη οἴσις maximā diem habet horarum 13 1/2. & distat ab Alexandria versus occasum hora 1 & 1/2

Mysormus μυσόρμος maximā diem habet hor. 13 1/2 & distat ab Alexandria versus ortum ho ra 1 1/2

Berenice βερενίκη maximā diem habet horarum 13 1/2. & distat ab Alexandria versus ortum hor. 1 & 1/2. Hic sol semel in anno fit supra verticem quan do est in tropico estiuo.

QVARTA TABVLA APHRICAE.

Quarta & ultima Apherice tabula cōtinet in teriorem Libyā τὴν ἐντὸς λιβύης. & Aethiopiām αἰθιοπίαμ. que sub Aegypto αἰγυπτου est: & que est interius cū insulis ipsi adiacētibus.

Parallelus ipsius medius proportionē habet ad meridianum eandem fere.

Terminatur autem tabula Ab ortu Arabi co ἀραβικου sinu/ & mari rubro ἐρυθρον. ac sinu Barbarico βαρβαρικου. & parte Indici ἰνδικῶν pe lagi.

A meridie terra incognita: Ab occasu terra incognita/ & oceano occidentali ἀνατολικῶν ἀνεμοῦ.

A septētrione utraq; Mauritania αἰθιοπία & Apherica ἀφρικῆσι. ac Cyrenaica κυρηναίσις. Aegyptoq; αἰγύπτου.

Libye interioris ciuitates insignes Autolale ἀντολάλου maximā diem habent horarū 13 1/2. & distat ab Alexandria versus occasum ho. 3 & 1/2

Hic semel in anno sol fit supra verticem in estiuo tropico.

Iarzitha ἰαρζίθα maximā diem habet horarum 12 1/2 1/2. & distat ab Alexandria versus occasū hor. 3 & 1/2

Hic sol in anno fit supra verticem capitis quādo distat a tropico estiuo ex utraq; parte gradi. 28 1/2

Thamondocana θάμονδοκάρη maximā diem ha bet horarum 13. & distat ab Alexandria ver sus occasum hor. 2 1/2

Sumunt autē bis in anno solem supra verticem/ quādo distat a tropico estiuo ex utraq; parte gradibus 23

Gira γέρα maximā diem habet horarū 13 1/2 & distat ab Alexā. versus occasū hor. 1 & 1/2

Recipit autem solem bis in anno supra verticem/ quando distat a tropico estiuo ex utraq; parte gradibus 23

Garama γαράμη maximā diem habet horarum 13 1/2. & distat ab Alexandria versus occasum ho ra 1 1/2

Hic sol bis in anno fit supra verticem/ distās a tro pico estiuo ex utraq; parte gradibus 25

Aethiopię sub Aegypto ciuitates insignes Napata νάπατα maximā diem habet horarum 13 1/2. & distat ab Alexandria ad ortū hor. 1 1/2

Hic etiam sol bis in anno fit supra verticem: dis stans ab estiuo tropico ex utraq; parte gra dibus 31 & 1/2

Meroe μερόε maximā diem habet horarum 13. & distat ab Alexandria versus ortum hor. 1 & 1/2.

Hic sol in anno bis fit supra verticē: cū distat ex utraq; parte a tropico estiuo gradibus 25

Ptolemais ferarum πτολεμαίσις ἡ τῶν θηρῶν maximā diem habet horarum 13. & distat ab Alexan dria versus ortum hora 1 1/2 In ea sol bis in anno fit supra verticē: cū distat a tropico estiuo ex utraq; parte gradi. 25

Adulis ἀδουλῖσις maximā diem habet horarū 12 1/2 & distat ab Alexandria versus ortum hora 1 1/2 & 1/2

Hic sol bis in anno fit supra verticē: cū distat a tro pico estiuo ex utraq; pte gradi 62

Dera δέρα maximā diem habet horarū 12 1/2. & distat ab Alexandria versus ortum hora 1

Bisq; solē in anno supra verticē sumit: cū distat a tropico estiuo ex utraq; parte grad. 63 1/2 & 1/2

Mosylum μόσυλον maximā diem habet horarum 12 1/2. & distat ab Alexandria versus ortum hor. 1 & 1/2 fere.

In hac sol bis in āno fit supra verticē: cum distat a tropico estiuo ex utraq; parte gradi. 68 1/2 & 1/2

Aromata ἀρώματα maximā diem habent horarū 13 1/2 & distat ab Alexandria versus ortum hor. 1 1/2

Sumūtq; solem bis in anno supra verticem/ quan do distat a tropico estiuo ex utraq; parte gra dibus 76

CASIAE MAIORIS TABVIAE XII.

Regiones 22. & ciuitates 190 CAP. V.

PRIMA TABVLA ASIAE.

Prima Asię tabula continet Pontum πόντον & Bithyniam βιθυνίαμ. & que proprie Asię dicitur τὴν ἰσθμῶν ἀσίαμ. ac Lyciam λυκίαμ. & Galatiam γαλατίαμ. ac Pamphiliam παμφιλίαμ. & Cap padociam καπαδοκίαμ. & Ciliciam κιλικίαμ.

Parallelus ipsius medius proportionē habet ad meridianum quem tria ad quattuor. Circumscribitur autem tabula Ab ortu Armenia maiori ἀρμενίασ μεγάλησ. & parte Syrię σύριασ.

Ab austro Carpathio καρπαθίου. Lyciano λυκιανου. & Pamphilio παμφυλιου mari: angustiq; Cilicię/ & sinu Illico ἰσσηκου.

Ab occasu Thracio βοσπορου. & Propōtide προποτιδου. ac Hellefpōto ἑλλησπῶτον. & Aegeo ἀγαίου pelago/ ac Icario ἰκαρίου

Vertical text in the left margin, partially cut off, containing words like 'horarum', 'maximā', 'distat', etc.

CLAVDII PTOLEMAEI

& Myrtoo ... Ab Arcto mari pontico ... Bithynię ciuitates insignes. Chalcedon ... Nicomedia ... Apamia ... Heraclea Ponti ... Nicęa ... Proprię Asię. Cyzicus ... Alexandria Troas ... Pergamus ... Smyrna ... Ephesus ... Myletus ... Cnidus ... Sardis ... Magnesia ... Apamia Phrygię ... Cibera ... Mitylene ... Rhodos ... Lycię. Pattara ... Chios ... Andriaca ... Myra

LIBER OCTAVVS

Galatię.

Sinopa ... Amifus ... Angyra ... Germa ... Pessenus ... Pamphilię. Sida ... Perga ... Aspendus ... Termifus ... Cappadocię. Trapezus ... Comana pontica ... Maza ... Comana Cappadocię ... Melitina ... Nicopolis ... Satala ... Cilicię. Selenus ... Pompeiopolis ... Malos ... Tarsus ... Adana ... TERTIA TABVLA ASIAE. Tertia Asię tabula continet Chalcidem ... Iberiam ... Albaniam ... Armeniam ... Parallelus ipsius medius proportionem habet ad

CLAV... membra... Temenar... mris... Moie... Armenia... Ab occa... parte... Ab Arcto... Col... Diacris... Et... Phis... & distat... Artaxata... & distat... Albana... & distat... Artaxata... & distat... Hamman... fere... Thofia... & dist... hor. fere... Artemia... & d... hor. &... QVAR... Quara... Syria... biaz... Me... byloniam... Parallelus... meridiana... Temenar... & Seli... Pedu... America... arabia... nus arabia... Ab occa... & Syria... nia... Ab arcto angust... & distat ab alexa... Cypri... Paphos... & distat ab alexa

meridranum quam undecim ad quindecim. Terminatur autem tabula ab ortu parte Caspij maris κασπίου θαλάσσης. &

Medie μεδίας.

A meridie Assyria ἀσσυρία. & Mesopotamia μεσοποταμία.

Ab occasu Cappadocia καππαδοκία. & parte Euxini Ponti ευξεινου πόντου.

Ab Arcto Sarmatia Asiatica σαρματία τῆς ἰσθμίου.

Colchidis insignes ciuitates

Diascurias διασκυρίας maximā diē habet hor. 15 1/2 & distat ab Alexandria versus ortū hor. 1 1/2 & 1/5

Phalis φάλισ maximam diem habet hor. 15 1/2 & distat ab Alexandria versus ortum hora 1 1/2

Iberie.

Artanilla ἀρτανίσα maximam diem habet hor. 15 1/2 & distat ab Alexandria versus ortū hor. 1 & 3/10

Armatica ἀρματικά maximam diem habet hor. 15 1/2 fere. & distat ab Alexandria versus ortum hor. 1

Albanie.

Getara γαίταρα maximam diem habet hor. 15 1/2 & distat ab Alexandria versus ortū hor. 1 & 1/2

Albana ἀλβανα maximam diem habet hor. 15 1/2 & distat ab Alexandria versus ortū hor. 1 1/2

Armenie maioris

Artaxata ἀρταξάτα maiorem diem habet hor. 15 1/2 & distat ab Alexandria versus ortū hor. 1 1/2

Harmauria ἁρμαυρία maximam diem habet hor. 15 1/2 fere. & distat ab Alexandria versus ortū hor. 1 1/2

Thospria θωπρία maximam diem habet hor. 12 1/2 & distat ab Alexandria ad ortum hor. 1 fere.

Artemita ἀρτέμιτα maximam diem habet hor. 12 1/2 & distat ab Alexandria versus ortū hor. 1 & 1/2

QUARTA ASIAE TABVLA

Quarta Asię tabula continet Cyprum κύπρον & Syriā συρία. & Iudęam ιουδαία. & ambas Arabias ἀραβίασ δύο. petream πετραία. & desertam ἔρημον. & Mesopotamiam μεσοποταμία. & Babyloniam βαβυλωνία.

Parallelus ipsius medius proportionem habet ad meridianum quam quinq; ad sex.

Terminatur autem tabula ab ortu Assyria ἀσσυρία. & Sufiana σουσιανήσ. & parte sinus Persici περσικου κόλπου.

A meridie parte ipsius Persici sinus / & foelici arabia ἐνδοιμορος ἀραβίασ. & interiori parte sinus arabici ἀραβίου κόλπου.

Ab occasu parte Aegypti / & egyptio αἰγυπτίου. & Syriaco συριακου. & Pamphilo παμφιλίου maria: ac Illico ἰσσηκου sinu / & Cilicia κιλικία.

Ab arcto angustijs Cilicie / & parte Cappadocie καππαδοκίασ. & maioris Armenie μεγάλης ἀρμενίασ.

Cypri ciuitates insignes

Paphus πάφος maximū diem habet hor. 12 1/2 & distat ab alexandria ad ortum hor. 1 1/2

Amathusa ἀμαθούσα maximā diē habet horarum 12 1/2 fere: & distat ab alexandria versus ortū hor. 1 1/2

Salamis σαλαμίσ maximam diem habet horarum 12 1/2 fere. & distat ab alexandria versus ortum hor. 1 1/2 & 1/5

Syrię ciuitates insignes

Laodicia λαοδικία maximā diē habet hor. 12 1/2 & distat ab alexandria versus ortum hor. 1 1/2 & 1/5

Hierapolis ἱεραπόλισ maximam diem habet hor. 12 1/2 & quid parum. distatq; ab alexandria versus ortum hor. 1 1/2 & 1/5

QVINTA ASIAE TABVLA

Quinta Asię tabula continet Assyriam ἀσσυρία. Sufianam σουσιανήσ. Mediam μεδία. Persidem περσίδα. Parthiam παρθία. & Carmaniam καρμανία. & fertam τῆς ἔρημου καρμανίασ.

Parallelus ipsius medius proportionem habet ad meridianū quā quattuor ad quinq;.

Terminatur aut tabula ab ortu Aria ἀρίασ.

A meridie Carmania καρμανίασ. & sinu Persico περσικου.

Ab occasu Babylonía βαβυλωνίασ. ac Mesopotamia μεσοποταμίασ. & parte maioris armenie μεγάλης ἀρμενίασ.

Ab Arcto Hyrcani maris ὑρκανίασ θαλάσσης. parte / & regione Hyrcania ἡρκανίασ.

Assyrię insignes ciuitates

Ninos νινος. que & Nineui νινευί maximā diem habet hor. 12 1/2 & distat ab alexandria versus ortum 1 1/2

Arabia ἀραβία maximam diem habet horarum 12 1/2 & distat ab alexandria versus ortum hor. 1 1/2

Ctesiphon κτησιφών maximam diem habet hor. 12 1/2 fere. & distat ab alexandria versus ortum hor. 1 1/2

Sufianę.

Susa σουσα eiusdem nominis ciuitas cum ipsa maximam diē habet hor. 12 1/2 & distat ab alexandria versus ortum hor. 1 1/2

Tariana ταρσιανία maximam diem habet horarum 12 1/2 & distat ab alexandria versus ortum hor. 1 1/2 fere.

Medie.

Cyropolis κυρόπολισ maximam diem habet hor. 15 & distat ab alexandria versus ortum hor. 1 1/2

Acbatara ἀκβάταρα maximam diem habet horar. 12 1/2 & distat ab alexandria versus ortum hor. 1 1/2

Arsacia ἀρσακία maximā diē habet hor. 12 1/2 & distat ab alexandria versus ortū hor. 1 1/2

Europus ευρωπος maximam diem habet hor. 12 1/2 & distat ab alexandria versus ortum hor. 2 1/2

Persidis.

Axima ἀξιμα maximam diem habet hor. 12 1/2 & distat ab alexandria versus ortū hor. 1 1/2

Peropolis περόπολισ maximā diem habet hor. 12 1/2 & distat ab alexandria versus ortū hor. 2 1/2

Marassium μαρασσίου maximā diem habet hor. 12 1/2 & distat ab alexandria versus ortum hor. 2 1/2

Taoma ταόμα maximam diem habet hor. 12

Ninive ci:

Vertical text on the left edge of the page, partially cut off.

& distat ab alexandria versus ortu hor. 2 fere. Parthie.

Hecatonpylus ... maximam diem habet horarum 12 1/2 & distat ab alexandria versus ortum hor. 2 1/2 1/5

Ambrodax ... maximam diem habet hor. 12 1/2 fere. & distat ab Alexandria versus ortum horis 2 1/2 fere.

Artacana ... maximam diem habet horarum 12 1/2. & distat ab alexandria versus ortum horis 2 1/2 & 1/5

Asie tabula sexta.

Sexta Asie tabula continet Arabiam felicem ... Carmaniam ... tibus insulis. Parallelus ipsius medius proportione habet ad meridianum quam 10 ad 12

Terminat autem tabula ab ortu Gedrosia ... Indico pelago ab austro ipso Indico pelago & mari rubro. ab occasu sinu arabico: ab arcto utraque Arabia petraea & deserta ac sinu Persico / & parte Persidis & Carmania deserta

Insigniorum oppidorum felicis Arabie: Badeo ... maximam diem habet hor. 13 1/2 & distat ab alexandria versus ortum hor. 1 1/2. Hic autem sol bis in anno fit supra verticem / distans ab utraque parte estiu tropici gradibus 30 1/2

Pudnos ... maximam diem habet hor. 13 & distat ab alexandria versus ortum hor. 1 1/2 1/2. Hic quoque sol bis in anno fit supra verticem: distans a tropico estiuo ab utraque parte gradibus 22 1/2

Muza ... maximam diem habet hor. 12 1/2 1/2. & distat ab alexandria versus ortum hor. 1. Hic quoque sol bis in anno fit supra verticem: distans a tropico estiuo ab utraque parte gradibus 52 1/2

Ocelis ... maximam diem habet hor. 12 1/2 1/2. & distat ab alexandria versus ortum hor. 1. Hic quoque sol bis in anno fit supra verticem: distans a tropico estiuo ab utraque parte gradibus 61 1/2

Arabia emporium ... maximam diem habet hor. 12 1/2. et distat ab alexandria versus ortum hora 1 1/2

Hic quoque sol bis in anno fit supra verticem cum distat a tropico estiuo ab utraque parte grad. 62 1/2

Cane ... maximam diem habet hor. 12 1/2 1/2. & distat ab alexandria versus ortum hor. 1 1/2 1/2. His quoque sol bis in anno fit supra verticem: distans a tropico estiuo ab utraque parte gradibus 2 1/2

Gerra magnum diem habet hor. 13 1/2. & distat ab alexandria ad ortum hor. 1 1/2. Hic sol semel in anno fit supra verticem in ipso tropico estiuo.

Mara ... maximam diem habet hor. 13 1/2. & distat ab alexandria versus ortum hor. 1 1/2. His quoque sol bis in anno fit supra verticem / distans a tropico estiuo ab utraque parte gradibus 37 1/2

Omanum ... magnum diem habet hor. 13 1/2 & distat ab alexandria ad ortum hor. 1 1/2. Hic sol bis in anno fit supra verticem: cum abest a tropico estiuo utraque parte grad. 32

Menambis ... magnam diem habet hor. 13 & distat ab alexandria versus ortum hor. 1 1/2. Hic quoque sol bis in anno fit supra verticem / distans a tropico estiuo ab utraque parte grad. 25

Saubada ... maximam diem habet hor. 13. & distat ab alexandria versus ortum hor. 1. Hic quoque sol bis in anno fit supra verticem / distans a tropico

co estiuo ab utraque parte grad. 25 Saue ... maximam diem habet hor. 12 1/2 1/2 & distat ab alexandria versus ortum hor. 1. Hic quoque sol bis in anno fit supra verticem / distans a tropico estiuo ab utraque parte gra. 58

Sapphar ... magnam diem habet hor. 12 1/2 1/2. et distat ab alexandria versus ortum hor. 1 1/2 1/2. Hic quoque sol bis in anno fit supra verticem / distans a tropico estiuo ab utraque parte gra. 62 1/2

Insularum insignium que circa felicem Arabiam sunt. Dioscoridus ... maximam diem habet hor. 12 1/2. & distat ab alexandria versus ortum hor. 1 1/2. Hic quoque sol bis in anno fit supra verticem / distans a tropico estiuo ab utraque parte gra. 62 1/2

Sarapidis ... insula maximam diem habet hor. 13 1/2. & distat ab alexandria versus ortum hor. 2 1/2 & 1/2. Hic quoque sol bis in anno fit supra verticem / distans a tropico estiuo a butraque parte gradibus 21

Apphana maximam diem habet hor. 13 1/2 1/2. & distat ab alexandria ad ortum hor. 1 1/2 1/2

Insigniorum Carmanie oppidorum. Armuza ... maximam diem habet hor. 13 1/2 & distat ab alexandria versus ortum hor. 2 1/2 1/2. Hic quoque sol bis in anno fit supra verticem / distans a tropico estiuo gra. 1 ab utraque parte.

Samida insula maximam diem habet hor. 13 1/2 1/2 & distat ab alexandria versus ortum hor. 2 1/2. Hic quoque sol bis in anno fit supra verticem / distans a tropico estiuo ab utraque parte gra. 17 1/2

Carmana Regia ... maximam diem habet hor. 13 1/2 1/2. & distat ab alexandria versus ortum hor. 2 1/2

Carmina ... insula maximam diem habet hor. 13 1/2. & distat ab alexandria ad ortum hor. 2 1/2 1/2. Hic quoque sol bis in anno supra verticem fit cum distat a tropico estiuo utraque parte gra. 20

ASIAE TABVLA SEPTIMA.

Septima Asie tabula continet Hyrcaniam ... Margianam ... Sacas ... Scythiam ... Imaum montem. Parallelus ipsius medius proportionem habet ad meridianum quam duo ad tria.

Terminat autem tabula ab ortu Scythia que extra Imaum montem est. ab austro monte Imao: qui supra Indos est: que intra & extra Gangem sunt. Preterea Paropanifadibus ... Aria ... Parthia ... Medorum ... hyrcani pelagi & Sarmatia asiatica. ab arcto terra incognita.

Insigniorum oppidorum Hyrcanie. Eiusdem nominis cum regione Hyrcania ... maximam diem habet hor. 12 1/2 1/2. & distat ab alexandria ad ortum hor. equinoctii. 2 1/2 1/2

Amarusa ... maximum diem habet hor. 12 1/2 1/2. et distat ab alexandria ad ortum hor. 2 1/2 1/2

Margiane civitates.

Margiana antiochia ... maximam diem habet hor. 15. et distat ab alexandria versus ortum hor. 3 1/2

Nischa ... maximam diem habet hor. 15 1/2. et distat ab alexandria versus ortum hor. 3

In Bactriana Characharta ... maximam diem habet hor. 15 1/2 1/2. et distat ab alexandria versus ortum hor. 3 1/2

CLAVDII PTOLEMAEI ... Zaira ... distat ab alexandria ...

Zaripsa ζαρίσπα maximam diem habet horarum 15 1/2. & distat ab Alexā. versus ortū ho. 2 1/2

Bactra βακτρα magnum diem habet horarum 15. & distat ab Alexā. versus ortū ho. 3 1/2 & 1/2

Maracanda μαρακάνδα maximā diē habet horarū 12 1/2. distat ab Alexā. versus ortum hor. 3 1/2

In Sogdianis Oxiana οξιάνη maximā diem habet hor. 15 1/2. & distat ab Alexā. versus ortum horis 3 1/2

Maruca μαρούρα maximā diē habet horarū 15 1/2. & distat ab Alexandria ad ortum horis 3 1/2

Drepfa δρέφα maximam diem habet horarum 15 1/2. & distat ab Alexandria versus ortū ho. 2

Vltima Alexandriae maximam diem habet horarum 15. & distat ab Alexandria versus ortum horis 2 1/2

In Scythia quē intra montem Imaum est Asphabota ασπαβότα maximā diem habet horarum 15 1/2. & distat ab Alexandria versus ortum horis 2 1/2

Dauaba δάουαβα maximam diem habet horarum 15 1/2. & distat ab Alexandria versus ortum horis 2 1/2

Dauaba δάουαβα maximam diem habet horarum 15 1/2. & distat ab Alexandria versus ortum horis 2 1/2

Dauaba δάουαβα maximam diem habet horarum 15 1/2. & distat ab Alexandria versus ortum horis 2 1/2

Dauaba δάουαβα maximam diem habet horarum 15 1/2. & distat ab Alexandria versus ortum horis 2 1/2

Dauaba δάουαβα maximam diem habet horarum 15 1/2. & distat ab Alexandria versus ortum horis 2 1/2

Dauaba δάουαβα maximam diem habet horarum 15 1/2. & distat ab Alexandria versus ortum horis 2 1/2

Dauaba δάουαβα maximam diem habet horarum 15 1/2. & distat ab Alexandria versus ortum horis 2 1/2

Dauaba δάουαβα maximam diem habet horarum 15 1/2. & distat ab Alexandria versus ortum horis 2 1/2

Dauaba δάουαβα maximam diem habet horarum 15 1/2. & distat ab Alexandria versus ortum horis 2 1/2

Dauaba δάουαβα maximam diem habet horarum 15 1/2. & distat ab Alexandria versus ortum horis 2 1/2

Dauaba δάουαβα maximam diem habet horarum 15 1/2. & distat ab Alexandria versus ortum horis 2 1/2

Dauaba δάουαβα maximam diem habet horarum 15 1/2. & distat ab Alexandria versus ortum horis 2 1/2

Dauaba δάουαβα maximam diem habet horarum 15 1/2. & distat ab Alexandria versus ortum horis 2 1/2

Dauaba δάουαβα maximam diem habet horarum 15 1/2. & distat ab Alexandria versus ortum horis 2 1/2

Dauaba δάουαβα maximam diem habet horarum 15 1/2. & distat ab Alexandria versus ortum horis 2 1/2

Dauaba δάουαβα maximam diem habet horarum 15 1/2. & distat ab Alexandria versus ortum horis 2 1/2

Dauaba δάουαβα maximam diem habet horarum 15 1/2. & distat ab Alexandria versus ortum horis 2 1/2

Dauaba δάουαβα maximam diem habet horarum 15 1/2. & distat ab Alexandria versus ortum horis 2 1/2

Dauaba δάουαβα maximam diem habet horarum 15 1/2. & distat ab Alexandria versus ortum horis 2 1/2

Dauaba δάουαβα maximam diem habet horarum 15 1/2. & distat ab Alexandria versus ortum horis 2 1/2

Dauaba δάουαβα maximam diem habet horarum 15 1/2. & distat ab Alexandria versus ortum horis 2 1/2

Dauaba δάουαβα maximam diem habet horarum 15 1/2. & distat ab Alexandria versus ortum horis 2 1/2

Dauaba δάουαβα maximam diem habet horarum 15 1/2. & distat ab Alexandria versus ortum horis 2 1/2

Dauaba δάουαβα maximam diem habet horarum 15 1/2. & distat ab Alexandria versus ortum horis 2 1/2

Dauaba δάουαβα maximam diem habet horarum 15 1/2. & distat ab Alexandria versus ortum horis 2 1/2

Dauaba δάουαβα maximam diem habet horarum 15 1/2. & distat ab Alexandria versus ortum horis 2 1/2

Dauaba δάουαβα maximam diem habet horarum 15 1/2. & distat ab Alexandria versus ortum horis 2 1/2

Dauaba δάουαβα maximam diem habet horarum 15 1/2. & distat ab Alexandria versus ortum horis 2 1/2

Dauaba δάουαβα maximam diem habet horarum 15 1/2. & distat ab Alexandria versus ortum horis 2 1/2

Dauaba δάουαβα maximam diem habet horarum 15 1/2. & distat ab Alexandria versus ortum horis 2 1/2

Dauaba δάουαβα maximam diem habet horarum 15 1/2. & distat ab Alexandria versus ortum horis 2 1/2

Dauaba δάουαβα maximam diem habet horarum 15 1/2. & distat ab Alexandria versus ortum horis 2 1/2

Dauaba δάουαβα maximam diem habet horarum 15 1/2. & distat ab Alexandria versus ortum horis 2 1/2

Dauaba δάουαβα maximam diem habet horarum 15 1/2. & distat ab Alexandria versus ortum horis 2 1/2

Alexandria Arix ἀλεξάνδρεια ἐν ἀρξίαια maximā diem habet horarū 12. et distat ab Alexandria versus ortum horis 3 1/2

Paropanifadum.

Naulibis ναυλίβιος maximā diem habet horarum 12 fere. & distat ab Alexandria versus ortum horis 3 1/2

Carura καρούρα quē & Ortospona ὀρτοσπόνα maximā diem habet horarū 12 1/2

Drangiang.

Prophthasia προφθασία maximā diem habet horarum 12 1/2. & distat ab Alexan. versus ortum horis 3 1/2

Ariaspa ἀριάσπη maximā diē habet horarū 13 1/2 & quid parum. distat ab Alexandria versus ortum horis 3 & 1/2

Arachosie.

Alexandria ἀλεξάνδρεια maximam diē habet horarū 12 1/2. & distat ab Alexandria versus ortum horis 3 & 1/2

Archotos ἀρχωτός maxima diē habet hor. 12. et distat ab Alexandria versus ortum ho. 3 & 1/2

Gedrosie.

Cuni κούνη maximā diē habet ho. 13 1/2 fere. & distat ab Alexandria versus ortum ho. 3 1/2

Musarna μουσάρνα maximam diē habet hor. 13 1/2 et distat ab Alexandria versus ortum ho. 3 1/2

Arbis ἀρβίος maximam diē habet ho. 13 fere. & distat ab Alexan. versus ortū ho. 3

Hicq; sol semel in anno fit supra verticem in ipso estiuo tropico. Dicimus qdem hęc qd sol prope ipsum est tropicū. Sciēdum autē qd distat tertia parte unius magni gradus / qui in Zodiaco tres gradus efficit. Et hic non semel in anno / sed bis necesse fit solem supra verticē fieri / quando scilicet distat a Tropico estiuo ab utraq; parte gradibus 3. sicut in alijs ciuitatibus prescriptu est quē in eadem parte latitudinis sitę sunt.

DECIMA TABVLA ASIAE.

Decima Asię tabula cōtinet Indiam intra Gangē fluuiū τῆν ἐπιτοσ γάγγου τοῦ ποταμοῦ ἰνδικίου. cū adiacētibus sibi insulis.

Parallelus ipsius medius rationem habet ad meridianū quā undecim ad duodecim.

Terminatur autē tabula Ab ortu India extra Gangem τῆσ ἐπιτοσ γάγγου ἰνδικίου.

Ab Austro parte Gangetici γαγγητικῶ ποταμοῦ. et Indici ἰνδικίου pelagi.

Ab occasu Gedrosia γεδροσίαισ. & Arachosia ἀραχωσίαισ. & Parapanifadis παραπανισάδων.

Ab Arcto parte Imai montis ἰμαίου ὄρους. quē sub Sogdianis σογδιανῶν. & Saccis σακκῶν est.

Insignes in ea ciuitates.

Simylla σιμίλλη maximam diē habet horarū 12 1/2 1/2 fere. & distat ab Alexandria versus ortum horis 3 & 1/2

Hicq; sol bis in anno fit supra verticem quādo distat a Tropico estiuo ex utraq; parte gradibus 5 1/2

Muzeris μουζήρισ maximā diē hēt ho. 12 1/2 1/2. & distat ab Alexandria versus ortū ho. 3 1/2

Hicq; sol bis in anno fit supra verticē / qñ distat a tropico estiuo ex utraq; parte grad. 5 1/2

Chaberis χαβήρισ maximā diē hēt hor. 12 1/2 1/2. aut 13 fere. & distat ab Alexandria versus ortū 2 1/2

CLAVDII PTOLEMAEI

Sumūtq; solē bis in anno supraverticē: cū distat a tropico estiuo nb utraq; parte gradi. 27 1/2  
 Palura παλοῦρα maximā diem habet hor. 12 1/2. distat ab Alexandria versus ortū ho. 5 & 3/4  
 Solēq; bis in anno supra verticē sumūt: cū distat a tropico estiuo ex utraq; pte grad. 7 8  
 Caspira κάσπια maximā diem habet hor. 12 1/2 fere. & distat ab Alexā. vsus ortū ho. 2 1/2 fere.  
 Eucephala βοῦκεφαλα maximā diem habet horarū 11 1/2 fere. & distat ab Alexā. versus ortum horis 2 1/2 & 3/4  
 Palimbothra παλιμβήθρα maximā diē habet ho. 13 1/2 fere. & distat ab Alexāria versus ortum horis 5 1/2 3/4  
 Sumūt aut solē bis in anno supra verticē distantē a tropico estiuo ex utraq; parte grad. 23 1/2. & 3/4  
 Patala πάτωρα maiorē diē hēt ho. 13 1/2 fere. & distat ab Alexāria horis 3 1/2  
 Barbari βορβαρηί maxi. diē hēt ho. 13 1/2. & distat ab Alexā. versus ortū ho. 3 1/2 1/4. Hic q; sol bis in anno fit supra verticē: distans a tropico estiuo ab utraq; pte grad. 27 1/2 3/4. C Barizaga maximā diē hēt ho. 13 1/2. & distat ab Alexan. versus ortū ho. 3 & 1/2. Hic q; sol bis in anno fit supra verticē distās a tropico estiuo ab utraq; pte gra. 2 3/4  
 Ozena maximā diē hēt ho. 13 1/2. & distat ab Alexā versus ortū ho. 2. Hic q; sol bis in anno fit supra verticē cū distat a tropico estiuo ab utraq; pte grad. 31  
 Bethana magnū diē hēt ho. 13 1/2. & distat ab Alexā. vsus ortū ho. 3 1/2 1/4. Hic q; sol bis in anno fit supra verticē distās a tropico estiuo ab utraq; pte gra. 38 1/2  
 Hippocura maximā diē hēt ho. 13 1/2. & distat ab Alexā. vsus ortū ho. 2. Hic q; sol bis in anno fit supra verticē distās a tropico estiuo ab utraq; pte gra. 32 1/2  
 Carura maximā diē hēt hor. 13. & distat ab Alexā. vsus ortū ho. 3 1/2 3/4. Hic q; sol bis in anno fit supra verticē distās a tropico estiuo ab utraq; pte gra. 25 1/2  
 Modura παδιόις maximā diē h3 hor. 13. & distat ab Alexā. vsus ortū ho. 2 1/2. Hic q; sol bis in anno fit supra verticē distans a tropico estiuo ab utraq; pte grad. 26  
 Orthura magnū diē hēt ho. 13. & distat ab Alexā. versus ortū ho. 2 1/2. Hic q; sol bis in anno fit supra verticē distās a tropico estiuo ab utraq; pte grad. 26  
 Pitynda maximā diē hēt hor. 12 1/2 1/4. & distat ab Alexā. vsus ortū ho. 5. Hic q; sol bis in anno fit supra verticē distans a tropico estiuo ab utraq; parte gradibus 60.

ASIAE TABVLA VNDECIMA.

Vndecima Asię tabula cōtinet Indiā extra Gāgē/ & Sinas. Parallelus ipius medius fere eādē hēt pportionē quā meridianus. Circūscribit aut tabula ab ortu tra icognita: ab austro pte Gāgetici sinus/ & pelago Indico/ & sinu magno/ & tra ēt icognita. Ab occasu India itra Gangē. Ab arcto pte Scythię atq; Serica. C Insignior: oppidor: Indię extra Gangē. C Tacola maximā diē hēt ho. eqnoctialiū 13. & 2 1/2. & distat ab Alexan. vsus ortū ho. 6 1/2. Hic q; sol bis in anno fit supra verticē distans a tropico estiuo ab utraq; pte grad. 79 1/2  
 Zabe maximā diē hēt ho. 12 1/2. & distat ab Alexan. vsus ortū 7 1/2. Hic q; sol bis in anno fit supra verticē/distās a tropico estiuo ab utraq; pte gradi. 77 1/2 1/4. C Tofala maximā diē hēt ho. 13 1/2. & distat ab Alexā. vsus ortū ho. 6. Hic q; sol semel in anno fit supra verticē in tropico ipso estiuo. C Tug

LIBER OCTAVVS

ma maximā diē hēt ho. 13 1/2. et distat ab Alexan. vsus ortū hor. 6 1/2. Hic q; sol bis in anno fit supra verticē/ distās a tropico estiuo ab utraq; pte gra. 15.  
 C Trilingū maximā diē hēt ho. 13. et distat ab Alexan. vsus ortū ho. 6 1/2. Hic q; sol bis in anno fit supra verticē/distās a tropico estiuo ab utraq; pte gra. 39.  
 C Mareura maximā diē hēt ho. 12 1/2 1/4. et distat ab Alexā. vsus ortū ho. 6 1/2. Hic sol bis in anno fit supra verticē/ distās utraq; pte a tropico estiuo grad 57 1/2.  
 C Randamar cotga maximā diē hēt ho. 13 1/2. et distat ab Alexā. vsus ortū ho. 7 1/2 1/4.  
 C In Sinis Aspithra magnū diē hēt ho. 13 1/2. et distat ab Alexā. vsus ortū ho. 7 1/2. Hic q; sol bis in anno fit supra verticē/distās a tropico estiuo ab utraq; pte gra. 39 1/2.  
 C Thine metropolis maximā diē hēt ho. 13 1/2. et distat ab Alex. ad ortū ho. 8. Hic q; sol bis in anno fit supra verticē: cū distat a tropico estiuo ab utraq; pte gra. 53 1/2.  
 C Cartigara statio maximā diē hēt ho. 12 1/2. & distat ab Alexā. polo australi sup terrā elato ad ortū ho. 7 1/2 1/4  
 Hic q; sol bis in anno fit supra verticē/ distās a tropico estiuo ab utraq; pte gra. 68 1/2 1/4.  
 C Delta Abadei insula: ubi metropolis noie Argētea maximā diē hēt hor. 12 1/2. Similiē australi polo supra terrā elato: & distat ab Alexā. ad ortū ho. 7 1/2. Hic q; sol bis in anno fit supra verticē/ distans a tropico estiuo ab utraq; pte gradibus. 68 1/2 1/4.

DVODECIMA ASIAE TABVLA.

Duodecīa & ultia Asię tabula cōtinet Taprobana insulā cū ceteris insulis. C Parallelus ipius medius pportionē habet ad meridianū eandē. Circūdat aut tabula ab utraq; pte Indico pelago. C Insignes Insule ciuitates. C Talacoris emporiū maximā diē hēt ho. eqnoctialiū 12 1/2. & distat ab Alexan. ad ortū ho. 2 1/2 1/4. Hicq; sol bis in anno fit supra verticē: cū distat a tropico estiuo ab utraq; pte grad. 62 1/2. Agadiba maximā diē hēt hor. 12 1/2. & distat ab Alexan. ad ortū ho. 2 1/2 1/4. Hicq; sol bis in anno fit supra verticē: cū distat ab estiuo tropico ab utraq; pte gradi. 69 1/2 1/4.  
 C Maugramū metropolis maiorē diē hēt ho. 12 1/2 1/4. & distat ab Alexā. ad ortū ho. 2 1/2 1/4. Hicq; sol bis in anno fit supra verticē: cū distat a tropico estiuo ab utraq; parte gradibus 72 1/2 1/4

PROVINCIA RV M NOTAR VM summaria enumeratio. CAP. VI.

IN SECVNDO LI.

Ibernia insula Britanica 11 58 1/2. C Albion insula britanica 20 52. C Hispania Betica 7 1/2 38 1/2. C Hispania Lusitania 8 39 1/2. C Hispania Tarraconēsis 11 22. C Gallia Aquitania 18 23 1/2. C Gallia Lugdunēsis 23 28. C Gallia Belgica 26 27. C Gallia Narbonēsis 22 22 1/2. C Germania magna 32 52. C Rhētia/ & Vindelicia 32 1/2 26 1/2. C Noricum 37 26. C Pannonia superior 39 1/2 27. C Pannonia inferior 21 25. C Illyris 21 22. C Dalmatia 22 22

IN TERTIO LI.

Italia 26 1/2 21 1/2. C Cyrenos insula 30 20. C Sardinia insula 31 38. C Sicilia insula 39 36. C Sarmatia in Europa 57 20. C Taurica Chersonesus 62 28. C Iazyges metanastę 23 28. C Dacia 29 25. C Mysia superior 23 23. C Mysia inferior 26 25. C Thracia 25 25

- Cherfonefus χερσονήσος 52 21
- Macedonia μακεδονία 50 21
- Epirus ἠπείρος 25 38
- Achaia ἀχαΐα 50 37
- Euboeia εὐβοία insula 52 37
- Peloponefus πελοπόννησος 51 36
- Creta κρήνη insula 52 35

IN QVARTO

APHRICAE PROVINCIAE XII

- Mauritania Tingitana μαυρητανία ἢ τγγανική 8 33
- Mauritania Cefariensis μαυρητανία καὶ σαφρησιόα 18 32
- Numidia νομιθία 30 30
- Aphrica tota ἀφρικὴ ὅλη 36 31
- Cyrenaica κυρηαϊκή quę dicta est Pentapolis πεντάπολις 50 29
- Marmarica μαρμαρική 52 29
- Libya λιβύη 57 29
- Aegyptus inferior αἰγυπτὸς ἡ κάτω 61 30
- Aegyptus Thebais αἰγυπτὸς ἡ βραχίς 62 22
- Libya interioris Aphricę ἡ ἐντὸς ἀφρικῆς λιβύη 18 22

Aethyopia supra Aegyptum ἡ ἄνω αἰγυπτὸς αἰθίοπια 52 12

Aethyopia omnibus his australior ἡ ἐντὸς πάντων βοιωτατικῆ ἀντιπία 50 Australis 12

IN QVINTO

- Asie ἡ πείρων magnę prouincię 28
- Pontus πόντος 28 28
- Bithynia βιθυνία 58 38
- Que proprie Asia dicitur ἡ ἰλιάωσ ἀσία 58 68
- Phrygia magna φρυγία μεγάλη 50 38
- Lycia λυκία 60 37
- Galatia γαλατία 62 21
- Paphlagonia pifidia παφλαγονία πιφιδία 62 23
- Pamphylia lfauria παμφυλία ἰσαυρία 61 37
- Cappadocia καππαδοκία 65 39
- Armenia minor ἀρμενία μικρά 71 39
- Cilicia κιλικία 68 37
- Sarmatia Asiatica σαρματία ἡ ἐν ἀσία 72 52
- Colchis κολχίς 73 25
- Iberia ἰβηρία 75 25
- Albania ἀλβανία 78 25
- Armenia maior ἀρμενία μεγάλη 77 21
- Cyprus κύπρος insula 66 35
- Syria κοιλίη 71 36
- Syria phcenicea σνρία φοινίκη 71 33
- Syria palestina ludęα σνρία παλαιστίνη ἰουδαία 67 31
- Arabia petrea ἀραβία πετραία 68 31
- Mesopotamia μεσποταμία 73 37
- Arabia deferta ἀραβία ἡ ἔρημος 75 32
- Babylonia βαβυλωνία 78 32

IN SEXTO.

- Affyria ἀσσυρία 80 37
- Sufiana σουσιανή 82 32
- Perlis περσίς 90 32
- Parthia παρθία 90 37
- Media μείδηα 83 39
- Carmania deferta καρμανία ἔρημος 96 32
- Carmania altera καρμανία ἑτέρα 99 25
- Arabia foelix ἀραβία ἐνδαίμων 86 22
- Hyrcania ἡρκασία 95 20
- Margiana μαργιανή 103 20
- Bactriana βακτριανή 116 21
- Sogdiana σογδιανή 113 22
- Saces σάκις 130 23
- Scythia intra Imaum montem σκυθία ἡ ἐντὸς ἰμαῶν ὄρους 120 56
- Scythia extra Imaum montem σκυθία ἡ ἐκτὸς ἰμαῶν ὄρους 150 26
- Serica σερική 162 25
- Aria ἀρία 102 37
- Parapanifadę παραπανισάδαι 117 35
- Drangiana δραγγιανή 108 29
- Arachofia ἀραχωσία 115 30
- Gedrosia γεδρωσία 115 29

IN SEPTIMO.

- India intra Gangem ἰνδία ἡ ἐντὸς γάγγου ποταμοῦ 132 27
- India extra Gangem flu. ἰνδία ἡ ἐκτὸς γάγγου ποταμοῦ 152 22
- Sinarum σινῶν regio 172 16
- Taprobana ταπροβάρη insula 122 3

Sic fiunt omnes nostrę habitabilis prouincię nonaginta & quattuor.

Deinde Zodiaci in circulari sphaera descriptio: Quotquot gentes subiacent Zodiaco / his sol fit supra verticem a Borea descendēs ad Austrum / ascēdēntęq; similiter. Hisq; semel in anno / alijs bis. Omnes autē qui sub Zodiaco habitant, ab occasu ad ortum solis, Aethiopes sunt pari modo coloribus nigri: & hi maxime, qui sub circulo equinoctiali sunt, abunde nigri fiunt. Qui autem extra lineam καθέδου Zodiaci incolunt / remissiores colore sunt: & in albedinem tendunt, secundū distantię rationem / usq; ad Sarmatas ὑπεβορείους σαρματάων. Eadem est ratio ab utraq; parte equinoctialis, versus Boream atq; Austrū, usq; ad utrosq; polos Zodiaci.

CLAVDII PTOLEMAEI viri Alexandrini Geographię libri octo finiūt

τὸ τέλος L ij

Finis octo Librorę Ptolemei de Geographia, Sequit Index.





CA	L	M	z	e
Alete civi.	ta.7.	Euro.	22	3
Alanus mons	ta.8.	euro.	23	1
Alani Scythæ			eo	ca.
Alexandriaræ			ibi	eo
Alopecia insula			eo	3
Alutani amnis scissio	ta.9.	Euro.	eo	4
Albocensij			ibi	eo
Alyacmōis flus.ostia	ta.10.	Euro.	25	3
Alcinon fluvius			ibi	eo
Albanorum situs			o	ca
Alabanus civi.			eo	ca
Almoporumsitus			eo	ca
Alorus civi.			ibi	eo
Almenis			25	2
Alartus civi.			eo	4
Alphej flus.ostia			27	2
Alardi	ta.2.	Aphri.	29	4
Almena civi.			ibi	30
Alibacca civi.	ta.3.	Aphri.	eo	4
Alexandria ægypti metro.			31	1
Alo villa			eo	2
Alexandri statio civi.			ibi	eo
Alexandrinorum regio			eo	4
Alabastro rum civi.			32	1
Alitambi	ta.4.	Aphri.	33	1
Alexandria troas	ta.1.	Asiæ.	35	3
Alicamassus civi.			eo	2
Allydda civi.			eo	ca
Alabanda civi.			ibi	eo
Alinda civi.			eo	ca
Alyos flus.ostia			36	2
Aleotis flus.ostia	ta.2.	Asiæ.	38	2
Almia civi.			ibi	eo
Albanic descriptio	ta.3.	Asiæ.	39	1
Albana civi.			eo	ca
Albari flus.ostia			ibi	eo
Alamus civi.			eo	2
Alexandria penes Ifsu	ta.4.	Asiæ	40	2
Alfaluus mons			eo	ec
Alalis civi.			41	1
Alamatha civi.			eo	ca
Alfadauus mons			ibi	eo
Alanis civi.			eo	4
Alata civi.			42	1
Altha civi.			eo	2
Alicabra civi.	ta.5.	Asiæ.	eo	1
Alutaca civi.			43	2
Alinca mons Sc' civi.			ibi	eo
Alifdaca civi.			eo	ca
Alexandria siue Aracia insu.	ibi		44	1
Alurmeote	ta.6.	Asiæ.	45	1
Alapeni			ibi	eo
Alata civi.			eo	2
Aluara civi.			eo	ca
Albana civi.			ibi	eo
Alambaserū promon.			eo	4
Alexandria civi.			46	1
Alicodra civi.	ta.7.	Asiæ.	eo	2
Alexandria oxiana			eo	3
Alexandria ultima			eo	ca
Alani montes			ibi	eo
Alani Scythæ			47	1
Alanerfi			eo	ca
Alexandria Arise	ta.9.	Asiæ.	eo	4
Alexandria altera			48	2
Alofigna emporiū	ta.10.	Asiæ	49	1
Alofanga civi.	ta.11.	Asiæ.	51	3
Alaba insula	ta.12.	Asiæ.	52	2
Ammea civi.	ta.2.	Euro.	13	4
Amacum situs			141	3
Ambisra civi.			ibid	eo
Ambiani	ta.3.	Euro.	16	3
Amasi flus.ostia	ta.4.	Euro.	17	2
Amisius fluvius			eo	3
Amilia civi.			18	1
Ambesontij	ta.5.	Euro.	eo	4
Ambidrati			eo	4
Amblici			ibi	eo
Amantini			19	1
Ameria civi.	ta.6.	Euro.	21	1
Amiternum civi.			eo	2
Amadoci montes	ta.8.	Euro	23	1
Amadoce palus			ibi	eo
Amaxobij			eo	ca
Amadoci			ibi	eo
Amadoca civi.			eo	ca
Amutium civi.	ta.9.	Euro	24	1
Amantia civi	ta.10.	Euro.	eo	2

CA	M	N	z	e
Amphaxitidis situs	ta.10.	Euro.	24	2
Ampelus promon.			ibi	25
Amphipolis			eo	4
Ampracius situs			26	2
Ampracia civi.			eo	ca
Amphilochonū situs			ibi	eo
Amaranthus civi.			eo	4
Ampelas promon.			27	4
Amphimallis situs			ibi	eo
Amporicus situs	ta.1.	Aphri.	28	1
Ampfate flus.ostia			b.	eo
Ampfarum civi.			ibi	eo
Ammedara civi.	ta.2.	Aphri.	30	1
Ammonis civi.			ibi	eo
Amunda civi.			ibi	eo
Ammoniac regio.	ta.3.	Aphri	31	2
Ammon civi.			ibi	eo
Amepolites nomus			ibi	32
Amici insula	ta.4.	Aphri.	34	2
Amastris civi.	ta.1.	Asiæ.	eo	4
Amygon civi.			35	3
Amurium civi.			eo	ca
Ampelos extrema			eo	4
Amsfus civi.			ibi	36
Amblada civi.			eo	3
Amanus mons			eo	4
Amasia civi.			37	2
Ampsalis civi.	ta.2.	Asiæ.	38	2
Amagones			ibi	eo
Amathusia	ta.4.	Asiæ.	40	1
Amathus civi.			ibi	eo
Ammea			ibi	41
Amar di flus.ostia	ta.5.	Asiæ.	42	ea
Amana civi.			43	1
Amariac			ibi	eo
Ambrodax civi.			44	1
Ammonū octava Asiæ	47	4		
Ammonū promon.	ta.6.	Asiæ	eo	3
Ambianæ	ta.9.	Asiæ.	48	1
Amacatis civi.	ta.10.	Asiæ.	49	4
Ambaste			ibi	50
Ambolesi ostiū Gangis	ta.11.	Asiæ	51	1
Aminachæ			ibi	eo
Ammina insula	ta.12.	Asiæ	52	2
Ani flus.ostia	ta.2.	Euro.	13	1
Anduca civi.			ibi	eo
Ancialte			14	2
Antraca civi.			eo	3
Antecua civi			ibi	eo
Andelus civi			15	2
Anabis civi			eo	3
Anaricum civi	ta.3.	Euro.	eo	4
Anderedum civi			ibi	16
Andicani			eo	2
Andumatunnum civi			ibi	eo
Anar fluvius			17	1
Anatiales colonia marit.			ibi	eo
Antipolis civi.			eo	ca
Angli	ta.4.	Euro.	eo	4
Angitaurij			eo	ca
Andratium civi.			ibi	18
Anauium civi.			eo	ca
Andautoniū civi	ta.5.	Euro.	19	1
Andiantes			ibi	eo
Andecium civi			ibi	eo
Antelle civi	ta.6.	Euro.	20	1
Antium civi			ibi	eo
Ancon civi.			eo	2
Anonium civi			eo	3
Angolos civi.			ibi	21
Anagina civi.			eo	ca
Anxantum civi.			eo	ca
Anchilēj siue Corēj	ta.6.	Euro.	22	1
Ancina civi.			ibi	eo
Anatophracti	ta.8.	Euro.	23	1
Anarti	ta.9.	Euro.	eo	4
Anchixtus civi.			ibi	24
Antigonia d.	ta.10.	Euro.	25	4
Antigona pfsara d.			eo	4
Antrium promon.			26	3
Anticera civi			eo	ca
Anthedon civi.			ibi	eo
Anaphlystus civi.			26	4
Andrinfulæ civi.			27	1
Antigonia civi.			eo	3
Angacauani	ta.1.	Aphri	28	3
Anopyrgus civi.	ta.2.	Aphri.	30	4

CA	N	O	P	z	e
Antiphra villa	ta.3.	Aphri.		30	4
Anthedon civi. & flu.				31	1
Anagombi montes				eo	ca
Anitæ				eo	ca
Anadnæ				eo	ca
Anagambri				eo	2
Antiphlu civi.				eo	3
Andropolis regio			ibi	eo	4
Andron civi				eo	ca
Ancyron civi.				32	2
Antinoe nomus				eo	ca
Antinoi civi.				eo	ca
Antei civi.				eo	2
Andonis insula				eo	ca
Anygath civi.	ta.4.	Aphri.		33	1
Antiochi Silen				eo	3
Andite				eo	4
Analiu situs			ibi	34	2
Antropophagi æthiopes				eo	ca
Anthace æthiopes				eo	ca
Antandrus civi.	ta.6.	Asiæ.		35	1
Antiochia penes Meandz			ibi	eo	3
Ancyra Phrygiæ				eo	ca
Antifa civi.			ibi	eo	4
Antiphelus civi.				36	1
Andriaca civi.			ibi	eo	1
Andrappa civi.				eo	2
Anarus civi.				eo	ca
Ancyra metropolis				eo	3
Androsia civi.				eo	ca
Antiochia Pisidicæ				eo	ca
Antiochia altera civi.			ibi	eo	4
Antitaurus mons				37	1
Andraca civi.				eo	2
Antiochianæ situs				eo	3
Analibla civi.				eo	4
Antiochia super Trago				eo	ca
Anemurium civi.			ibi	38	1
Anus mons	ta.3.	Asiæ.		39	2
Anarium civi			ibi	eo	4
Ançeta civi			ibi	eo	ca
Antilibanus mons	ta.4.	Asiæ		40	2
Antiochia penes Taurz			ibi	eo	3
Antiochia supra Orientæ flu.			ibi	eo	ca
Antarades civi.				eo	ca
Anthis civi.				eo	4
Anthedon civi				41	1
Antipatris civi.				eo	ca
Anara civi				eo	2
Anita civi				eo	3
Anthemusia regio				eo	ca
Ancobaritis regio				eo	ca
Aniura civi.				eo	ca
Anuchtha civi.	ta.5.	Asiæ.		43	3
Aniba civi.	ta.6.	Asiæ.		44	3
Anga villa			ibi	eo	4
Anaritontum situs				eo	ca
Ancala civi				45	1
Andanis flus.ostia				eo	4
Antiochia Margiana	ta.7.	Asiæ		46	1
Anares			ibi	eo	2
Aniefes			ibi	eo	3
Anare montes			ibi	47	1
Annibi mōtes & gēs	ta.8.	Asiæ		eo	2
Antropophagi			ibi	eo	3
Antiboli ostiū Gægis	ta.10.	Asiæ		49	1
Aninadta civi.				eo	4
Andrapana civi.				50	1
Anxoamis civi.			ibi	eo	ca
Antachara civi				eo	2
Antara civi.				eo	ca
Anthua civi.	ta.11.	Asiæ.		51	3
Anibastū flus.ostia			ibi	eo	4
Anarifimūdi promō.	ta.12.	Asiæ.		52	1
Anubingara civi.				eo	2
Anurogrammi			ibi	eo	ca
Anurogrammum regia				eo	ca
Asorfi	ta.8.	Euro.		23	2
Aomani	ta.7.	Asiæ.		47	1
Apsurus flus.ostia	ta.9.	Euro.		o	4
Apsorus insula	ta.4.	Euro.		19	3
Apsorus insula			ibi	eo	3
Apeneste civi.	ta.6.	Euro.		20	2
Aperni flus.ostia			ibi	eo	2
Apsulorū Daumiorū situs			ibi	21	3
Apsulorū peucetiorū situs			ibi	eo	ca

C A P R

Table with columns for place names (e.g., Aratum ciui), measurement units (ta.7.Euro), and values (24 1). Includes entries like Apollonia Mygdonie and Aratum ciui.

C A R

Table with columns for place names (e.g., Argenteoia), measurement units (ta.2.Euro), and values (14 2). Includes entries like Argenteoia and Argenteoia.

C A R

Table with columns for place names (e.g., Arnie), measurement units (ta.4.Aphri), and values (33 1). Includes entries like Arnie and Arnie.

C A R S

Table with 4 columns: Name, Location/Type, Roman Numerals, and Arabic Numerals. Includes entries like Arguda ciui, Arabius flumius, Arica da ciui, etc.

C A S T V

Table with 4 columns: Name, Location/Type, Roman Numerals, and Arabic Numerals. Includes entries like Ascalon ciui, Asphaltidis lacus, Assynicifus, etc.

C A V X Z

Table with 4 columns: Name, Location/Type, Roman Numerals, and Arabic Numerals. Includes entries like Augustonitum ciui, Aufcij, Augustonemetu ciui, etc.

B

<b>A Z</b>			<b>B A</b>		
Açara ciui	ta.2.Aſic.	38 2			
Açaraba ciui	ibi	eo 4			
Açora ciui	ta.3.Aſic.	39 3			
Açora ciui	ibi	eo 4			
Açotus ciui	ta.4.Aſic.	41 1			
Açaga ciui	ta.5.Aſic.	43 2			
Açica ciui	ta.10.Aſic.	50 1			
Açani flu.oftia	ta.12.Aſic.	52 ea			
Açanus fluius	ibi	eo 2			
Deltera B					
Bannatia ciui	ta.1.Euro.	12 4			
Baftuli ſute ltyni	ta.2.Euro.	13 1			
Barbefola ciui		eo ea			
Barbefole flu.oftia		eo ea			
Baralia ciui		eo eo			
Barlar ciui		eo 2			
Balfa ciui	ibi	eo 3			
Barbari promon.		eo ea			
Barcinon ciui		14 2			
Blanda ciui.		eo ea			
Bargiacis ciui		eo 4			
Barnacis ciui		eo ea			
Baffetani		15 1			
Bafficiui		eo 3			
Bacafis ciui		eo ea			
Baliarides inſule	ibi	eo ea			
Baletorum ſitus		16 1			
Batanorum ſitus.		eo 3 4			
Bafacum ciui		eo 4			
Batanodurum ciui		eo 4			
Bactrie ciui	ta.3.Euro.	17 1			
Bacteri	ta.4.Euro.	eo 3			
Batiui	ibi	eo 4			
Baemi	ibi	18 1			
Badacum ciui	ta.5.Euro.	eo 3			
Barium promon.	ta.6.Euro.	20 3			
Baubota ciui.	ibi	21 3			
Balaton	ibi	eo 4			
Bathis flu.oftia	ta.7.Euro.	22 2			
Bafterne	ta.9.Euro.	23 1			
Barfacum ciui	ibi	eo 2			
Badatium ciui	ibi	eo 3			
Baneorbe	ta.1.Aphri.	28 2			
Baba ciui	ibi	eo ea			
Banturani		eo 4			
Banini	ibi	eo ea			
Badea ciui		29 1			
Bagarde flu.oftia	ta.2.Aphri	eo 2			
Brachodis promon.		eo ea			
Barathia ciui		eo 3			
Bragodas fluius	ibi	eo ea			
Baçacites regio		eo 4			
Bararos ciui		30 2			
Barde	ta.3.Aphri.	eo 3			
Barce ciui		eo ea			
Barathus ciui		eo 4			
Batium promon.		31 1			
Baſcaorum mons		eo 2			
Baffadite	ibi	eo ea			
Bacate		eo ea			
Bafanti lapidis dorſum		eo ea			
Bacchis ciui		eo 3			
Babulis ciui		32 1			
Bagaça ciui	ta.4.Aphri.	eo 3			
Babiba ciui	ibi	eo ea			
Babij		eo 4			
Ballath ciui		33 3			
Barbancus ſitus	ibi	eo ea			
Babylleni		34 1			
Bacaltes		eo ea			
Bacchi & Antibacchi inſule	ibi	eo 2			
Barpetus mons	ibi	eo 3			
Bargylia ciui	ta.1.Aſic.	35 1			
Barhaça ciui	ibi	eo 3			
Balbura ciui		36 1			
Baris ciui		eo 4			
Barbanifa ciui	ibi	37 2			
Barattha ciui		eo 3			
Barçalo ciui		eo 4			
Bata portus	ta.2.Aſic.	39 2			
Bata villa		eo ea			
Bafilici Sarmate	ibi	eo 3			
Batracha ciui		eo 4			
Bacchia ciui.	ta.3.Aſic.	39 1			
Baruca ciui		eo ea			
Baraça ciui	ibi	eo 3			
Batena ciui		eo ea			
Bafiliffena regio	ibi	eo ea			

<b>B A E</b>		
Baliſbiga ciui	ta.3.Aſic.	39 4
Babila ciui	ibi	eo ea
Bagradauena regio	ibi	eo ea
Balaneç ciui	ta.4.Aſic.	40 2
Bacataſli ciui		eo 3
Barbaniffus ciui		eo 4
Barſampſa ciui		41 3
Banaba ciui		eo ea
Baçala ciui		eo 4
Ballatha ciui		41 4
Bariana ciui		eo ea
Batane	ibi	42 1
Balagea ciui		eo ea
Barathema ciui		eo ea
Banatha ciui		eo 2
Babyloniç ſitus		eo ea
Batracharta ciui		eo ea
Babylon ciui		eo ea
Barſita ciui		eo ea
Batena	ta.5.Aſic.	43 2
Bagrade flu.oftia		eo 4
& eadem tabula	45 4	
Battina ciui	ibi	eo 4
Baranga ciui		44 2
Banubari	ta.6.Aſic.	eo 3
Badeo regia		eo ea
Bades ciui		45 2
Bauti ciui	ibi	eo 3
Bagia extrema		eo ea
Badara ciui		eo ea
& ta.9.Aſic.	48 3	
Bactriane ſitus	ta.8.Aſic.	46 1
Bactra regia	ibi	eo 2
Baſcatis fluius	ibi	eo 3
Bautiffus amnis	ta.8.Aſic.	47 3
Barç	ibi	eo ea
Bagouts mons	ta.9.Aſic.	eo 4
Babarſana ciui		eo 4
Barçaura ciui		48 1
Baborana ciui	ibi	eo ea
Bagarda ciui		eo ea
Batrij		eo 2
Bardaxima ciui	ta.10.Aſic.	eo 4
Barygaçenus ſitus		eo ea
Balepatna ciui		eo ea
Bacaries ciui		49 1
Barj flu.oftia		eo ea
Bammala ciui		eo ea
Batorum ſitus		eo ea
Baris flu. fontes		eo 3
Barborana ciui		eo ea
Batanagara ciui		eo 4
Batan ceſarea ciui		eo ea
Banagara ciui		50 1
Barbari ciui		eo ea
Barygaça emporium	ibi	eo ea
Bammogura ciui		eo ea
Bardaotus ciui		eo 2
Balantipyrgum ciui		eo ea
Bachma ciui		eo 3
Badame		eo ea
Balecoron ciui.		eo ea
Banaufi ciui		eo ea
Batanum ſitus		eo 4
Bata ciui		eo ea
Baſaromagus ciui		eo ea
Barbamana ciui		eo ea
Baraca inſula		eo ea
Balonga metropoſ	ta.11.Aſic.	51 1
Baſanare		eo 2
Bardaora ciui		eo 4
Balonca ciui	ibi	eo ea
Baçacata inſula		eo ea
Baruſe inſule quinç		eo ea
Baraci flu.oftia	ta.12.Aſic.	52 1 2
Baſſa inſula	ibi	eo 2
Balaca inſula	ibi	eo ea
Belſamaſis æſtus	ta.1.Euro.	12 2
Belge	ibi	eo 2
Beneç ſitus	ta.2.Euro.	13 1
Betis flu.		eo ea
Belonis flu.oftia		eo ea
Belon ciui		eo ea
Beſppo ciui	ibi	eo 3
Beſſianori		14 1
Beſulon ciui		eo 2
Bergidiu flautiu ciui		eo ea
Bedunerſes	ibi	eo ea

<b>B E I</b>		
Bebunia ciui	ta.2.Euro.	14 2
Berones		eo 4
Belfinum ciui		15 1
Berguda ciui		eo ea
Bernata ciui		eo 2
Bellia ciui	ibi	eo ea
Berguſia ciui		eo 3
Bergidium ciui		eo ea
Becula ciui		eo ea
Befeda ciui		eo ea
Belgica ſitus	ta.3.Euro.	16 2
Belluraci	ibi	eo 3
Bergium ciui	ta.3.Euro.	18 2
Benlaumi	ta.5.Euro	eo 3
Breodurum ciui		eo ea
Bebij montes	ibi	eo 4
Berbis ciui		19 2
Benacus lacus	ta.6.Euro	20 3
Belunum ciui	ibi	eo ea
Bergomum ciui		eo ea
Beretra ciui	ibi	21 2
Beneuentum ciui		eo ea
Belfica prætura	ta.9.Euro	25 1
Bemica prætura	ibi	eo ea
Bergulu ciui	ibi	eo ea
Betifcus mons	ta.10.Euro.	eo 2
Bermius mons	ibi	eo 3
Berga ciui		eo 4
Berça ciui	ibi	26 1
Becotie ſitus		eo 3
Benta ciui	ta.1.Aphri.	28 2
Beagras fluius	ta.2.Aphri	30 1
Bendena ciui	ibi	eo ea
Beronica ciui	ta.3.Aphri.	eo 3
Berenice ciui	ibi	31 1
Bebirum ciui	ta.4.Aphri.	33 2
Berethis villa	ibi	eo 4
Begialis	ta.1.Aſic.	35 4
Beudos antiqua ciui	ibi	eo ea
Benalla ciui	ibi	37 1
Belcama ciui	ta.3.Aſic.	39 4
Berytus ciui	ta.4.Aſic.	40 2
Berroia ciui		eo 3
Bena ciui		eo ea
Bethammaria ciui		eo ea
Betanie prouinciæ ſitus		41 1
Betogabra ciui		eo ea
Bedera ciui		eo 2
Berçamma ciui		eo ea
Berſima ciui	ibi	eo 3
Bethauna ciui		eo 4
Betoum ciui		eo ea
Belgynea ciui		42 1
Bera ciui		eo 2
& tabula.10.Aſic.	50 4	
Beana ciui		eo 2
Beranda ciui		eo 2
Beththana ciui		eo 3
Belfara ciui	ta.5.Aſic.	eo 4
Beldiana ciui	ibi	eo ea
Bergan ciui	ibi	43 3
Berj fluuij oftia	ca.6.Aſic.	44 3
Beba ciui		45 2
Benum ciui	ibi	eo 3
Bettigus mōs	ta.10.Aſic.	49 2 3 50 2
Bettigi	ibi	50 2
Benagurum ciui		eo 3
Benbeç fluius ſitus		eo ea
Betana regia	ibi	eo ea
Berylus ciui		eo 4
Berderis ciui		eo ea
Berabona emporiū	ta.11.Aſic.	51 1
Befyngtorum ſitus		eo ea
Befyngç flu.oftia		eo ea
Befynga ciui	ibi	eo ea
Berobç ciui		eo ea
Bepyrus mons	ta.11.Aſic.	41 2
Birgi flu.oftia	ta.1.Euro.	11 4
Biniana ciui	ta.2.Euro.	13 2
Bigedum ciui	ibi	14 2
Bibalores		eo 3
Bilbis ciui		15 1
Biatia ciui	ibi	eo ea
Bigerra ciui		eo ea
Bituris ciui		eo 2
Biturges ubiſci	ta.3.Euro.	15 4
Biturges oecubi	ibi	eo ea
Biduceiorum ſitus	ibi	16 1

C B I L O		
Bienellorum si us.	ibi	16 1
Bicurdium ciui.	ta.4.Euro.	18 2
Bibacum ciui.	ibi	eo ea.
Bij	ta.5.Euro.	eo 4
Bibalis ciui.	ibi	19 2
Biracellum ciui.	ta.6.Euro.	20 4
Biturgia ciui.	ibi	21 1
Bicea portus	ta.7.Euro.	22 1
Biesli	ta.8.Euro.	23 2
Bituntarium ciui.	ibi.	eo 3
Bion ciui.	ibi	eo ca.
Bifcus fluius	ta.9.Euro.	25 4
Biephi	ibi	eo ca.
Bithyni flui.ostia	ibi	24 ca.
Bifalta ciui.	ibi	eo ca.
Bifonis palus	ibi	eo ca.
Bizya ciui.	ibi	25 1
Bifaltie situs.	ta.10.Euro.	eo 4
Bium ciui.	ibi.	26 ca.
Bitandyna ciui.	ibi	27 2
Bityla ciui.	ibi	eo 3
Bititta ciui.	ta.11.Aphri.	29 1
Bitacina ciui.	ta.2.Aphri.	30 2
Bitba villa	ta.3.Aphri.	31 3
Bibliaphorium villa	ibi	eo ca.
Bitn rix situs	ta.11.Afiae.	34 ca.
Bithynia extrema.	ibi.	eo 4
Bithynium ciui.	ibi	eo ca.
Biblus ciui	ta.4.Afiae	40 2
Bida ciui.	ibi	eo 3
Bitrha ciui.	ibi	41 4 & 42 1
Bitthas ciui.	ibi	eo ca.
Bitthiga ciui.	ibi	eo ca.
Bitmatra ciui.	ibi.	eo ca.
Bibla ciui.	ibi	42 2
Bitrha ciui.	ta.5.Afiae	eo 4
Bitrha ciui.	ibi	43 2
Bitrbana ciui.	ta.6.Afiae	44 4
Bitrabana ciui.	ibi	45 2
Bitrta ciui.	ta.9.Afiae	47 4
Bigis ciui.	ibi	48 2
Bidaspi flui.fons.	ta.10.Afiae	49 2
Bibafis flui.fons	ibi.	eo ca.
Bindafis fluius	ibi	eo 3
Binagara ciui	ibi	50 1
Biolinge	ibi	eo 2
Blafcon infula	ta.3.Euro.	17 2
Blanona ciui.	ta.5.Euro.	16 3
Biera ciui.	ta.6.Euro.	21 1
Blanda ciui.	ibi	eo 3
Blemina ciui.	ta.10.Euro.	27 3
Blemynes	ta.4.Aphri.	34 1
Bleandrus	ta.1.Afiae	35 4
Bluilei	ta.6.Afiae	45 1
Boreu promon.	ta.1.Euro.	11 4
Bolericum promon.	ibi	12 1
Bogderiais aestus	ibi	eo 2
Boma ciui.	ta.3.Euro.	16 4
Borbetomagus ciui.	ibi	eo 4
Bonodieme	ta.4.Euro.	17 4
Bogadium ciui.	ibi	18 1
Bononia ciui.	ta.5.Euro.	19 1
& ta.6.Europae	20 4	
Bolentium ciui.	ibi	eo 1
Boachi flui.foffio	ta.6.Euro.	20 1
Boiorum galloze situs	ibi	eo 3
Bochumozes situs	ibi	eo ca.
Bondelia ciui.	ibi	eo 4
Boffe ciui.	ta.7.Euro.	22 2
Borythensis flui.ostia	ta.8.Euro.	22 4
Bonus portus	ibi	eo ea.
Bodinus mons	ibi	23 3
Borufci	ibi	eo 2
Bodini	ibi	eo ca.
Bomanum ciui.	ta.9.Euro.	eo 4
Boreum ostium	ibi	24 2
Borythensis infula	ibi	eo 3
Bosphorus thracius	ibi	eo 4
Boagri flui.ostia.	ta.10.Euro.	26 3
Bolia helia	ibi	27 4
Bonafa ciui.	ta.1.Aphri.	28 2
Bocanium hemerū	ibi	eo ea.
Boreumpromon.	ta.3.Aphri.	30 3
& ta.12.Afiae	52 1	
Bolbinum ostium	ibi	31 1
Bonta ciui.	ta.4.Aphri.	33 1
Boorum villa	ibi	eo 3

C B O R V		
Bogdomanis regio	ta.1.Afiae	34 4
Boiphorani	ta.2.Afiae	39 4
Boiatae ciui.	ta.3.Afiae.	39 1
Bochae	ibi	eo 3
Boftra ciui.	ta.4.Afiae	41 3
Botrys ciui.	ibi	40 2
Borgi	ta.9.Afiae	47 4
Bogadia ciui	ibi	eo 4
Bolitae	ibi	48 1
Bonis ciui.	ta.10.Afiae	50 1
Boreta ciui.	ta.10.Afiae	51 2
Bong fortunę infula	ibi	eo 4
Bocana ciui.	ta.12.Afiae	52 1
Boeani	ibi	eo 2
Bingantes	ta.1.Euro.	12 1
Bremenium situs	ibi	eo 3
Brannogenium ci.	ibi	eo 4
Bretoleum ciui.	ta.2.Euro.	15 3
Bibecinoses	ibi.	14 2
Brecana augusta ci.	ibi	eo 3
Brautum ciui.	ibi	eo 4
Briuates portus	ta.3.Euro.	16 1
Breucomagus ci.	ibi	eo 4
Brondentia ci.	ta.4.Euro.	18 2
Brixante	ta.5.Euro.	eo 3
Bragofurum ci.	ibi	eo ca.
Brigantium ci.	ibi	eo ca.
& ta.6.Euro.	20 4	
Breuni	ibi	eo ea.
Bregetium ciui	ibi	eo 4
Breuci	ibi	19 1
Brutiorum situs	ta.6.Euro.	20 1
Brendesium ciui.	ibi	eo 2 & 21 3
Brixia ciuitas	ibi	eo 3
Bretena ci.	ibi	eo ea.
Brixellum ciui.	ibi.	eo 4
Broca ci.	ta.7.Euro.	22 3
Britolage	ta.8.Euro.	24 ca.
Bricatus flui.	ta.2.Aphri.	29 ca.
Bryonlitus.	ta.3.Aphri.	30 ca.
Bragadas amnis	ta.4.Aphri.	32 3
& ta.5.Afiae	44 1	
Brachum promon.	ibi	34 2
Brydice situs	ta.1.Afiae	38 1
Breflus ciui.	ta.3.Afiae	39 3
Bricaca ciui.	ibi	eo 3
Brifoaoe flui.ostia.	ta.5.Afiae.	43 4
Bridama ci.	ta.10.Afiae.	50 2
Brachmanae magi	ibi	eo 2
Bramma ci.	ta.11.Afiae.	51 4
Bubinde flui.ostia.	ta.1.Euro.	12 1
Bulleum ciui.	ibi	eo 4
Burdia ci.	ta.2.Euro.	15 4
Bucronis flui.ostia	ibi	14 1
Burum ciui.	ibi	eo 2
Burfada ci.	ibi	15 1
Burtina ci.	ibi	eo 3
Burdigala ci.	ibi	eo 4
Budes fluius	ta.3.Euro.	17 1
Burntute	ta.4.Euro.	eo 3
Bufaceon partui.	ibi	eo 3 4
Bunitium ci.	ibi	18 1
Budorigum ci.	ibi	eo ea.
Budoris ci.	ibi	eo ea.
Budorgis ci.	ibi	eo 2
Buau ci.	ta.5.Euro.	19 2
Buumum ci.	ibi	eo 3
Buxentum ci.	ta.6.Euro.	20 1
Buba ci.	ibi	eo 2
& ta.quarta Afiae	40 3	
Butriū ci.	ibi	eo 3
Buitanum ci.	ibi	21 2
Burgiones	ta.8.Euro.	23 1
Burdecenfij	ta.9.Euro.	eo 4
Bulis ciui.	ta.10.Euro.	25 2
Buthratorū finus	ibi	26 1
Bulia ci.	ibi	20 1
Budoni flui.ostia	ibi	27 1
Bucephali portus	ibi	eo 2
Bura ci.	ibi	eo ea.
Bunobira ci.	ta.1.Aphri.	28 4
Burca ci.	ibi	eo 4
Buqara mons	ta.2.Aphri.	29 3
Bullaria ci.	ibi	eo 4
Bullamenfa ci.	ibi	30 1
Buothū ci	ibi	eo ea.
Butta ci.	ibi	eo 2

C B V C A		
Buges	ta.3.Aphri.	31 2
Bubafticus amnis	ibi	eo 3
Bufinticus amnis	ibi	eo ea.
Butos ci.	ibi	eo 4
Bufinte nomus	ibi	eo ea.
Bufiris ci.	ibi	eo ea.
Bubaftē nomus	ibi	32 1
Bubatus ci.	ibi	eo ca.
Buthuris ci.	ta.4.Aphri.	33 2
Bubonci.	ta.1.Afiae	36 1
Buceflu.ostia	ta.2.Afiae	38 2
Burcus flui.	ibi	eo 4
Burana ci.	ta.3.Afiae	39 4
Bucephala ci.	ta.10.Afiae	49 4
Budga ci.	ibi	50 1
Bumafani	ta.2.Afiae	52 2
Bycepalus	ta.8.Euro.	25 1
Byc flui.ostia.	ibi	eo 1
Bycantium ci.	ta.9.Euro.	24 4
& ta.10.Afiae	48 4	
Byrynmons	ta.1.Aphri.	28 4
Byntha ci.	ta.4.Aphri.	35 1
Bygeni ci.	ta.1.Afiae.	36 3
Bytae	ta.7.Afiae.	46 3
C De littera C A		
Caudi	ta.1.Euro.	12 1
Carbantorigum ci.	ibi	eo 3
Calanica ci.	ibi	eo 3
Camones	ibi	eo 3
Caledonij	ibi	eo 3
Caledonia flui.	ibi	eo 3
Canteę	ibi	eo 3
Catura ftionium ci.	ibi	eo 3
Calagum ci.	ibi	eo 3
Camulodunū ci.	ibi	eo 3
Catyendani	ibi	eo 4
Camudolan ci.	ibi	eo ea.
Caleua ci.	ibi	eo ea.
Cantij	ibi	eo ea.
Carteia ci.	ta.2.Euro.	15 1
Calpe mons & colūna.	ibi	eo ca.
Calpurniana	ibi	eo 2
Calecula ci.	ibi	eo ca.
Canaca ci.	ibi	eo ea.
Caeriana ci.	ibi	eo ea.
Carticata ci.	ibi	eo ea.
Carifftha ci.	ibi	eo ea.
Calduba ci.	ibi	eo ea.
Calicula ci.	ibi	eo ea.
Carmonia ci.	ibi	eo 3
Calopods flui.ostia	ibi	eo ca.
Caurion ci.	ibi	eo 4
Capara ci.	ibi	eo ea.
Callaicon brecurori	ibi	eo ea & 14 3
Callaicon lucente	ibi	eo ea.
Cantabi	ibi	14 14
Cariftores	ibi	eo 1
Carthago roma ci.	ibi	eo 1
Callaici fiue Lucenfij	ibi	eo 2
Caronium ci.	ibi	eo ea.
Calladunū ci.	ibi	4 3
Cambetū ci.	ibi	eo 3
Cauca ci.	ibi	eo 3
Camarica ci.	ibi	eo 4
Carpetani	ibi	eo 4
Carucca ci.	ibi	eo 4
Castulon ci.	ibi	15 1
Carca ci.	ibi	eo 1
Carthago vetus	ibi	eo 2
Cariffi	ibi	eo ea.
Calconina ci.	ibi	eo ea.
Caficonium ci.	ibi	eo ea.
Castellani	ibi	eo 3
Cateterides infule	ibi	eo 3
Canentelli flui.ostia	ibi	eo 4
Cadurci	ibi	eo ea.
Callete	ibi	16 1
Carnonte	ibi	eo 2
Caballinum	ibi	eo 3
Carcafo ci.	ibi	17 1
Cauari	ibi	eo 2
Cappis flui.	ta.4.Euro.	eo 3
Canini	ibi	eo 3
Canchi partui & maiores	ibi	eo 3
Calucones	ibi	eo 4
Caumai	ibi	eo 4
Cafuari	ibi	eo 4

C



C	E	H
Celticori ta. 13. Euro.	eo	3
Cetobrix civi	eo	3
Celtici	eo	3
Cepiana civi	eo	3
Cydia gemillina civi	eo	4
Cesetanorū litus	14	1
Ceporores	eo	2
Celerinores	eo	3
Celiobriga civi ibi	eo	3
Celtiberes	15	1
Cesa da civi	eo	1
Ceruarā civi	eo	1
Cesarea augusta civi	eo	1
Celea civi	eo	3
Cerretani	eo	3
Cerrefus civi	eo	3
Celtogalatię situs ta. 3. Euro.	eo	4
Cemmeni montes	16	1
Cenomāni/als Auliorū	eo	2
Cenabum civi	eo	2
Cesaradunū civi ibi	eo	3
Cesaromagus civi	eo	3
Cenute flu. ostia	17	1
Cepero civi	eo	1
Cenocnum civi ta. 4. Euro.	18	1
Cedinum civi ibi	eo	1
Celmantia civi ibi	eo	2
Cetius mons ta. 5. Euro.	eo	3
Celia civi	eo	3
Certilla civi ibi	19	2
Ceraunij montes	eo	3
Cenomanoę situs ta. 6. Euro	20	3
Centronoę alpinatū situs	eo	4
Cemeneleum civi	21	1
Cesena civi	eo	1
Cere civi	eo	1
Centinum civi	eo	ca
Celia civi ibi	eo	3
Cesigittus	eo	4
Centrinū civi	eo	4
Ceruinū civi	eo	4
Cersinum civi	eo	4
Cenesum civi	22	1
Cedri flu. ostia ta. 7. Euro	eo	1
Celsitani	eo	1
Cephalidis civi ibi	eo	2
Centuripe civi	eo	3
Cephalonefus ta. 8. Euro.	eo	4
Cetoboci ta. 9. Euro.	23	4
Cęstica pretura ibi	25	1
Cęnica pretura ibi	eo	1
Cęlandria civi ta. 10. Euro	eo	3
Certesius mons	eo	3
Cephalenia insula & civi ibi	26	2
Cephius amnis	eo	4
Ceneum civi ibi	eo	4
Cerinthus civi	27	1
Coenę civi	28	2
Celeone	eo	3
Celama civi ta. 1. Aphri.	28	4
Cerophę ta. 2. Aphri	29	4
Cercina insula ibi	30	2
Celida civi ta. 3. Aphri.	eo	3
Cenopolis civi ibi	eo	4
Cene. i. vacua civi ibi	32	2
Cepha mons ta. 4. Aphri.	eo	4
Cetiani ibi	33	1
Cęsarea civi ta. 1. Afie.	34	4
Cęcij flu. ostia	35	1
Cęne extrema	eo	1
Ceramus civi	eo	2
Cecropia civi	eo	4
Cęsi civi	eo	4
Cęlenoę iugū ibi	36	2
Cęstri flu. ostia	eo	4
Cębyra	eo	4
Cerassus civi	37	1
Cetidis situs	38	1
Celenderis civi	eo	1
Cęsarea penes Anaęarbi	eo	1
Certetidis sinus ta. 2. Afie	eo	2
Ceraunij montes ibi	eo	2. Sc
Cercitę ibi	eo	4
Ceraunia civi ta. 4. Afie	40	1
Cęsarea panę ibi	eo	4
Cęsarea civi	eo	4
Cęsarea Statonis ibi	41	1
Cęsa civi ta. 4. Afie.	42	3

C	E	H
Centoportariū regiū ta. 5. Afie.	44	1
Centos villa ta. 6. Afie	eo	3
Cęsirotę ta. 9. Afie.	47	4
Cereuria civi ta. 10. Afie	49	4
Cerobothron civi ibi	50	7
Cerauga civi ibi	eo	4
Celydna civi ta. 11. Afie.	51	2
Cetęum promō. ta. 12. Afie.	52	1
Charidemii promō. ta. 2. Euro.	15	2
Chretina civi ibi	eo	4
Chalusi flu. ostia ta. 4. Euro.	17	2
Cherfonefi cimbrici extęsio ibi	eo	2
Chali	eo	3
Charudes	eo	3
Chaeme	eo	4
Charcia ibi	eo	4
Chaute	50	4
Chaetaori	eo	4
Chedini	18	2
Cherotobalts civi ta. 5. Euro.	eo	4
Chinna civi ibi	19	3
Cherfonefus ci ta. 7. Euro.	22	13
& ta. 8. Euro.	23	3
& ta. 10. Euro.	27	2. Sc
& ta. 2. Aphri.	30	2. Sc. 4. Aphri.
33 2. Sc. ta. 10. Afie.	48	4
Chyde flu. ostia.	eo	2
Chronis flu. ostia	eo	4
Cheseni flu. ostia	eo	4
Cherfonefus taurica ibi	25	1. Sc
Chuni	eo	2
Charax civi	eo	3
Cherfonefus cenonis	eo	3
Cherfonefus situs ta. 9. Euro	25	1
Chalcidice situs ta. 10. Euro.	eo	2. Sc
Charbrij flu. ostia ibi	eo	3
Chęte civi	eo	4
Chyretię civi	26	1
Chaonię situs	eo	1
Chalcos civi	eo	3
Cherfonefus promō.	eo.	3. Sc 27
Chonore situs ibi	26	2
Cheronia civi	eo	4
Chalcis iuxta Europę	eo	4
Chijinsule civitas	27	1
Chelonita promō.	eo	2
Chelonita litus	eo	2
Chilimath flu. ostia ta. 1. Aphri.	28	3
Chobath civi	eo	3
Chalgorę cij mōtes ibi	eo	4
Chaęala civi	29	1
Chrausa civi ta. 2. Aphri.	30	1
Chris civi ibi	eo	3
Cheris villa ta. 5. Aphri.	eo	3
Cherecia civi ta. 5. Aphri.	eo	3
Cherfonefus magna	eo	4
Chetea villa	eo	4
Chinna villa	eo	4
Cherfonefus pirus pora. ibi	31	1
Chattani	eo	2
Chinax villa	eo	3
Chenoboscia civi	32	2
Chimbisus civi	eo	2
Chufais flu. ostia ta. 4. Aphri.	eo	3
Chelidonię Paludes ibi	eo	4
Chalces aethiopes	33	1
Cherfonefus mōtucfa ibi	eo	3
Chelonitides insula	34	1
Chalcedon civi ta. 1. Afie.	eo	3
Chij civitas	35	4
Chyde civi	36	1
Choma civi	eo	7
Chelidonia	eo	2
Chorduba ibi	37	1
Chologi civi	eo	2
Chasbia civi	eo	3
Chadana civi	eo	3
Chorfabia civi	eo	3
Charax civi	eo	ca
Characine situs	38	1
Chenides ta. 2. Afie.	eo	3
Charisti flu. ostia ta. 3. Afie.	eo	4
Chobota civi ibi	39	1
Chadacha civi	eo	1
Cholura civi ibi	eo	3. Sc
Choltrata civi	eo	3
Chasura civi ta. 2. Afie.	eo	3
Chorfa civi ibi	eo	3

C	H	I
Cholima civi ibi	eo	4
Chorci flu. ostia ta. 4. Afie.	40	2
Chryfiroas fluvius ibi	eo	3
Choldamara civi	eo	3
Chalybonitidis situs	eo	4
Chalybon civi	40	4
Chalcidice situs	eo	ca
Chalcis civi eo 4. & ta. 10. Euro.	26	4
Cholla civi	eo	4
Chryfiroas flu.	41	1
Chaboras flu. ibi	eo	3
Chalcitis regio eo 3. & ta. 11. Afie	51	3
Chabora civi	eo	3
Chocia civi	42	1
Chaldeę regio	eo	2
Chudica civi ibi	eo	ca
Chumana civi	eo	ca
Chiripha civi.	eo	3
Choachthras mons ta. 5. Afie.	eo.	ca
Chatracharta civi	eo	4
Charinde flu. ostia	43	1
Choromithrena regio ibi	eo	ca
Choastna civi	eo	2
Choana civi eo ea. & 44 1. & ta. 7	Afie. 46 2. & ta. 6. Afie. 44 3. Sc 4	
Chalrapitis regio	eo	3
Cherfonefi extrema	eo	4
Chorodna civi	eo	ca
Choroana regio. ibi	44	1
Charax civi	eo	ca
Chuthi	eo	2
Chindi	eo	ca
Chargatha civi ta. 6. Afie.	45	2
Chabuata civi ibi	eo	2
Charadę	eo	4
Chelonophagi ibi	eo	4
Chodda civi	46	1
Chomari ta. 7. Afie.	eo	2
Characharta civi ibi	eo	ca
Chomara civi	eo	ca
Chorasnij ibi	eo	3
Cholbifina civi	eo	ca
Chatę scythę ta. 8. Afie.	47	2
Chauranei scythę ibi	eo	ca
Chauratia civi ibi	eo	ca
Chatrifia civi ta. 9. Afie.	eo	4
Chaurina civi	eo	ca
Choas flu.	48	1
Cholama civi ibi	eo	1
Choaspa civi	eo	2
Chaberis civi ta. 10. Afie.	49	1
Chaberis flu. ostia ibi	eo	ca
Chaleri flu. fōtes	eo	3
Chonnamagara civi ibi	eo	4
Chatreci	50	1
Cherfonefi aureę situs ta. 11. Afie	51	1
Chryfone flu. ostia ibi	eo	ca
Chryfoas fluvius ibi	eo	2
Cilnores ta. 2. Euro.	14	2
Cinna civi ibi	15	3
Citaristes promō. ta. 3. Euro.	18	1
Cimbrī ta. 4. Euro.	eo	4
Cistira civi ibi	18	1
Citi ta. 5. Euro.	eo	4
Circęum promō. ta. 6. Euro.	29	1
Circilij flu. ostia ibi	21	4
Cilebensij ibi	eo	4
Cicaria civi ta. 7. Euro.	22	2
Cimmerius bospho. ta. 8. Euro.	23	3
& ta. 2. Afie 38 2		
Cimnerium civi ibi	eo	ca
Ciętim civi	eo	ca
Cęgnifi ta. 9. Euro.	eo	4
Cębrus flu. ibi	24	1
Cittariis mons ta. 10. Euro.	eo	3
Citra civi ta. 10. Euro.	26	3
Citheron mons	eo	ca
Cia insula	27	1
Cifnum promō. ibi	eo	4
Cifamospolis civi	eo	ca
Cimolis insula	28	1
Ciffa civi ta. 1. Aphri.	eo	3
Cinnaba mons	eo	4
Cithię ibi	eo	ca
Cidam. isij	eo	ca
Cinfternę civi ta. 2. Aphri.	29	3
Cima mons ibi	eo	3
Ciryphus fluvius ibi	eo	ca





C R T V Y

Table of geographical entries starting with C, R, T, V, Y. Includes locations like Crete, Crocodilorum, Cromia, Cratia, Cysti, etc., with associated numbers and units.

C Y D A

Table of geographical entries starting with C, Y, D, A. Includes locations like Cyri, Cypri, Cyreticæ, Cybrus, etc., with associated numbers and units.

D E I

Table of geographical entries starting with D, E, I. Includes locations like Darocana, Darandæ, Damiana, Daradæ, etc., with associated numbers and units.

M

**D I O R V**  
Dicheris ta. 3. Aphri 30 3  
Diolcus ciui ibi 31 1  
Diofeoron villa ta. 3. Aphri 31 2  
Dionysia ciui co 3  
Diopolites nomus ibi 32 2  
Dios louis ciui parua co ca  
Diapolis magna co ca  
Didyme infule duc co 3  
Diofeore portus ta. 4. Aphri 33 3  
Diogenis promō. ibi co ca  
Dire ciui co ca  
Didace ibi 34 1  
Diodori infula co 2  
Diopolis ciui ta. 9. Afie 34 4  
Didymus mons ibi 35 1  
& 36 2. & ta. 6. Afie 44 4  
Diodia ciui ibi co 3  
Dicinum ciui ibi co 4  
Diocefarea ciui ibi co ca  
& 37 2. & 38 1  
Dietis ciui ibi 36 3  
Diduri ta. 2. Afie 38 3  
Diofcuria ta. 3. Afie co 4  
Diçaca ciui ibi 39 3  
Didigna ciui ta. 4. Afie 42 2  
Digima ciui ta. 5. Afie 43 2  
Diofcondi infule ciui ibi co 3  
Difta ciui ta. 9. Afie 47 4  
Diamunē flur. fons ta. 10. Afie 48 2  
Dionysopol/ siue Nagara ci. ibi co 3  
Dionysij ciui ta. 12. Afie 52 1  
Dorij flur. oftia ta. 2. Euro 13 2  
& ta. 11. Afie 51 1. & ibi 2.  
Dodeca ciui ta. 5. Euro 19 3  
Docirana ciui ta. 9. Euro 23 4  
Dortium ciui ibi 24 2  
Dolicha ciui ibi 26 1  
& ta. 4. Afie 40 3  
Dolopes ibi co 2  
Doricis fitus ibi co 4  
Dorath ciui ta. 1. Aphri 28 2  
Dolopes ta. 2. Aphri 29 4  
& ta. 3. Aphri 33 1.  
Dodecalchinū ciui ta. 3. Aphri. 32 2  
Doricis fitus ta. 1. Afie 35 1  
Doryfeum ciui ibi co 3  
Dolichif a infula 36 2  
Domana ciui ibi 37 3  
Domitiopolis ciui 38 1  
Dora ciui ta. 4. Afie 40 2  
Dorbeta ciui ibi 41 4  
Dofa ciui ta. 5. Afie 42 2  
Dordomana ciui ibi 44 1  
Doremi ta. 6. Afie 45 1  
Domana ciui ibi co 2  
Dofaronis flur. ofti ta. 10. Afie 49 1. & 3.  
Dofara ciui ibi 50 3  
Druentus flur. ta. 3. Euro. 17 1  
Dracina ciui ta. 5. Euro. co 3  
Drufomagus ciui co 3  
Drilonis flur. oftia ibi 19 2  
Drimus amnis co 3  
Drepanum ci. ta. 7. Euro. 22 2  
Druphegis ciui ta. 9. Euro. 24 1  
Drofica pçtura ibi 25 1  
Drufippara ciui ibi co ca  
Drepanū siue Rhium ibi 27 1  
Drepanū promō. co 4  
& ta. 3. Aphri. 30 3. & ibi 31 1.  
& ta. 6. Afie. 40 1.  
Dryte ta. 1. Aphri. 28 4  
Draconinus infula ta. 2. Aphri. 30 2  
Drufum ciui ta. 1. Afie. 35 4  
Drate ciui ibi 37 3  
Drufas ciui ta. 3. Afie. 41 1  
Dribyces ta. 5. Afie. 43 1  
Dottha ciui ibi co 2  
Draga ciui ta. 6. Afie 45 3  
Dribactē ta. 7. Afie. 46 3  
Drepfiani ibi co 3  
Drepfa metropolis ibi co 3  
Dracheme ta. 9. Afie 49 4  
Dragamanis amnis 48 1  
Draltoça ciui ibi co ca  
& 10. ta. Afie 49 3.  
Drangane fitus ibi co ca  
Drillophytide ta. 10. Afie 50 1  
Dur flur. oftia ta. 1. Euro 11 4  
Dunum ciui ibi 12 1

**E A B C D G I L**  
Dunus finus ta. 1. Euro. co 2  
Durotriges 12 4  
Dunium ciui ibi co ca  
Dumna infula co ca  
Duceona ciui ta. 3. Euro 15 4  
Durocotorum ciui ibi 16 3  
Dulgumi ta. 4. Euro 17 4  
Duce ta. 5. Euro. 18 2  
Duceate ta. 5. Euro. 19 3  
Durofroz legio ta. 9. Euro. 24 3  
Dutracium ciui ibi 25 2  
Durdur ta. 1. Aphri. 28 2  
Durdus mons ibi 28 4  
Durga ciui ta. 2. Aphri 30 2  
Dudum ciui ta. 4. Aphri 33 2  
Dudufa ciui ta. 1. Afie 36 3  
Dumetha ciui ta. 4. Afie 42 2  
Duraba ciui ibi co ca  
Dunga ciui ta. 10. Afie 48 4  
Dymythus ciui ta. 7. Euro 22 3  
Dyma ci. ta. 9. Euro. 25 1. & 27 1.  
Dyrçela ciui ta. 1. Afie 36 4  
**E** De littera E  
Eafoci ta. 2. Euro 14 1  
Eafoci promō. ibi co ca  
Aeanorum gens ta. 3. Euro 16 2  
Aecantium ciui ta. 10. Euro 25 3  
Eblana ciui ta. 1. Euro 12 1  
Ebdani co ca  
Ebuda infula duplex ibi co ca  
Eboracum ciui co 3  
Ebora ciui ta. 2. Euro 13 4  
Ebora ciui ibi 15 2  
Ebyllus infula ibi co 3  
Ebunici siue Aurorci. ta. 3. Euro. 16 2  
Eburum ciui ta. 4. Euro 18 1  
Eburodanū ciui ibi co 2  
Ebudurum ciui ta. 8. Euro 20 4  
Eba ciui ibi 21 1  
Ebri flur. oftia ta. 9. Euro 24 4  
Ebagena ciui ta. 1. Afie 37 2  
Eboda ta. 4. Afie 41 2  
Ebuniregna ta. 7. Afie 46 2  
Aecaucaadis ciui ta. 4. Euro 18 1  
Ectoduz ci. ta. 5. Euro 18 3  
Echiomenū promō. ta. 9. Euro. 25 1  
Echedori flur. oftia ta. 10. Euro co 3  
Echinus ciui ibi co ca  
Echinades infule ibi 26 2  
Echinus villa ta. 3. Aphri. 30 4  
Aecheme ta. 4. Aphri. 33 1  
Ecdamaana ciui ta. 1. Afie 36 3  
Ecretica regio ta. 3. Afie 38 4  
Ecdippa ciui ta. 4. Afie 40 2  
Edetanogelittus ta. 2. Euro 14 1  
Edulius mons ibi co 2  
Edyores co ca  
Edeta & Leria ciui ibi 15 2  
Edetani ibi co ca  
Edonidis litoris fitus ta. 10. Euro 25 2  
Edelfa ciui ibi co 4  
& ta. 4. Afie 41 2  
Aegilamum ci. ta. 2. Euro 14 4  
Egofa ciui ibi 15 3  
Egnatia ciui ta. 6. Euro 20 2  
Aegitharus promō. ta. 5. Euro 22 2  
Aegula infula ibi co 4  
Aegia ciui ta. 10. Euro 25 4  
Aegofthenia ciui ibi 26 4  
Aegira ciui 27 1  
Aegium ciui ibi co ca  
Aegine infule ciui co 4  
Aegia ciui ta. 1. Aphri 29 1  
Aeginnus infula ta. 2. Aphri 30 2  
Aegyptij ichthiophagi ta. 4. Aphri 31 2  
Aegara ciui ta. 1. Afie 35 3  
Aegeg ciui ibi 38 1  
Aegeog fitus ta. 6. Afie 44 4  
Aegidion infula ta. 12. Afie 52 2  
Eines eftus ta. 1. Euro 12 2  
Elgoue ibi co 3  
Elboco. is ciui ta. 2. Euro 13 4  
Eldana ciui ibi 14 3  
& ta. 1. Afie. 51 3  
Eluetij ta. 3. Euro 16 4  
Elucod ibi 17 2  
Eluonog eremus ta. 4. Euro co 3  
Eluones ibi co ca  
Elatheri flur. ofti. ta. 7. Euro. 22 2

**E L M N O P Q**  
Elorus ciui ta. 7. Euro co 4  
Elcethium ibi co ca  
Elimiotogefitus ta. 10. Euro 25 3  
Elyma ciui ibi co ca  
Elee portus 26 2  
Eleus ciui co ca  
Eleufis ciui ibi co 3  
Elatia ciui co 4  
Eleutherē ciui 28 1  
Eleones ta. 2. Aphri. 29 4  
Ellica ciui ibi 30 1  
Elephantina infula ta. 3. Aphri 32 2  
Elephas mons ibi 33 4  
Elephantophagi ta. 4. Aphri. 34 1  
Elate flur. oftia ta. 1. Afie co 4  
Elea ciui ibi 35 1  
Elea extrema ta. 4. Afie. 40 1  
Elera ciui 41 1  
Elufa ciui co 2  
Elana villa ibi co ca  
Eleia ciui co 4  
Eldimej 42 3  
Elamites finus ta. 6. Afie 44 3  
Elefaro regionis fitus co ca  
Aeli villa ibi co ca  
Elancon ciui ta. 9. Afie 49 1  
Aemina ciui ta. 2. Euro 13 4  
Emporie ciui ibi 14 2  
Aemilianē ciui ibi 15 1  
Aemus mons ta. 9. Euro 24 4  
Emathie finus ta. 10. Euro 25 4  
Embolea ciui ta. 3. Afie 39 1  
Emifa ciui ta. 4. Afie. 40 4  
Emmaunta ciui ibi 41 1  
Embolum ta. 6. Afie. 44 3  
Emodorog montiū fitus ta. 8. Afie 47 2  
Empelathra ciui ta. 10. Afie 49 4  
Embolina ibi 50 1  
Engaricena infur. ta. 2. Euro 12 1  
Aenus flur. ta. 4. Euro. 17 3  
Aeonum ciui ta. 5. Euro 19 2  
Enderum ciui ibi co 3  
Enna ciui ta. 7. Euro 22 3  
Engyum ciui ibi co ca  
Entella ciui ibi co 4  
Aenos ciui ta. 9. Euro 24 4  
Erabafi ta. 1. Aphri 28 4  
Aenefifphyra por. ta. 3. Aphri. 30 4  
Aenefipra infula ibi 32 2  
Endiphus ciui ta. 1. Afie 37 2  
Entelia ciui ibi co 4  
Entetena regio ta. 3. Afie 38 4  
Engadda ciui ta. 4. Afie 41 2  
Endrapa ciui ibi co 4  
Aena ciui ta. 6. Afie 45 1  
Aeni infula ibi co 3  
Enanca ci. duplex ta. 12. Afie 52 1. & 52 4  
Aeonymus infula ta. 7. Euro 22 4  
Aeoli infula ibi co ca  
& ta. 1. Afie. 35 4  
Eordeog itus ta. 10. Euro 25 4  
Eoa ciui ta. 2. Aphri. 29 2  
Aeolidis fitus ta. 1. Afie 35 1  
Eorite ta. 9. Afie. 48 2  
Epidi infula ta. 1. Euro 12 1  
Epidiū promon. co ca  
Epidij ibi co 3  
Epiacum ciui co ca  
Epetum ciui ta. 5. Euro 19 2  
Epidaurus ciui ibi co ca  
Epicaria ciui ibi co 3  
Eporedia ciui ta. 6. Euro 20 3  
Ephala infula ibi 21 3  
Epiarenfij ta. 9. Euro 24 2  
Epirus ta. 10. Euro 25 2. & 26 3.  
Aepfedus 26 4  
Epidaurus ciui ibi 27 2  
Epla infula co 3  
Epidotog ciui ta. 3. Aphri 32 2  
Ephesus ciui ta. 1. Afie 35 1  
Epechontes flur. co 2  
Ephialtium ciui ibi 36 1  
Epiphania ciui ibi 38 1  
& ta. 4. Afie. 40 3  
Epicerog ciui ta. 10. Afie. 41 2  
Epitaufa ciui ta. 10. Afie. 50 1  
Equetris ciui ta. 3. Euro. 16 4  
Aequum co onia ta. 5. Euro 19 3  
Aequicolorum fitus ta. 6. Euro 21 3



**E R S T V**

**E**rgauica ciui ta.2.Euro 15 1. & 2  
 Erotani eo ea  
 Erotongermanor: ciui ibi eo ea  
 Eraga ciui eo 3  
 Eriflu.ostia. ta.3.Euro 16 1  
 Erufij 30 3  
 Ermatinū ciui ibi 17 2  
 Erdonia ciui ta.6.Euro 21 3  
 Erebantū pmon ta.7.Euro 22 1  
 Ericinum ciui. eo 2  
 Erbeffus ciui ibi eo 3  
 Ericodes infula eo 4  
 Ercaum ciui ta.8.Euro 23 2  
 Ermonachus villa ta.9.Euro 24 3  
 Erigonon flu. ta.10.Euro 25 3  
 Eribeā ciui ibi 26 1  
 Eretriē ciui eo ea  
 Ericula infula eo 2  
 Erineus ciui eo 4  
 Eretria ciui eo ea  
 Erinus portus ibi 27 1  
 Eringa promon: eo 4  
 Eritheum promon. eo ea  
 Erpis ciui ta.1.Aphri 28 2  
 Erythia infula ibi eo 3  
 Eropci ta.2.Aphri 29 4  
 Erebidē ibi 29 4  
 Erythū locus ta.3.Aphri 30 3  
 Erchoas villa ta.4.Aphri 31 3  
 Eribeā ciui ta.1.Afse 34 4  
 Erythini scopuli infule ibi 35 1  
 Erythre ciui eo ea  
 Erythē ibi eo 4  
 Eretius ciui eo ea  
 Eraga ciui ta.4.Afse 40 3  
 Encus ciui ibi 41 1  
 Erupa ciui ibi 42 1  
 Editha ciui ta.6.Afse 44 3  
 Erymni ta.7.Afse 47 1  
 Esara ciui ta.1.Euro 15 2  
 Aefis ciui ta.6.Euro 21 1  
 Aefium ciui eo ea  
 Aefernia ciui ibi eo 2  
 Aefaronefij ta.7.Euro 22 1  
 Aeftrum ciui ta.10.Euro 25 4  
 Aeftrorū ciui ibi 26 1  
 Aefina bonū emporiū ta.4.Aph. 35 3  
 Aefer ciui eo 4  
 Aefepi flu.ostia ta.1.Afse 35 1  
 Aefbura ciui ta.4.Afse 41 3  
 Aefite ibi 42 1  
 Aefobora ciui ta.7.Afse 46 2  
 E obefa ciui ta.2.Euro 15 2  
 Aethna mons ta.7.Euro 22 3  
 Aetne ciui ibi eo ea  
 Eteta ciui ta.9.Euro 24 2  
 Aetolia Cherfonefi pmon ta.10.Euro 26 3  
 Aetolie fitus ibi eo 4  
 Aethiopic interioris fi. ta.4.Aph 34 2  
 Etonia ciui ta.1.Afse 37 2  
 Aetitauri ta.3.Afse 39 2  
 Erymandri ta.9.Afse 47 4  
 Euantria ciui ta.2.Euro 15 4  
 Eupatoriū ciui ta.8.Euro 23 2  
 Eupopus ciui ta.10.Euro 25 3  
 & ta.4.Afse 40 3 & ibi 42 2  
 Eua ciui ta.10.Euro 25 4  
 Euporia ciui ibi eo ea  
 Eueni flu.ostia ibi 26 3,4  
 Euanthia ciui ibi eo 3  
 Euboemagne fitus eo 4  
 Eiuudem cocaua ibi 27 1  
 Eurote flu.ostia ibi eo 2  
 Euonymite ta.4.Aphri 34 1  
 Eucapia ciui ta.1.Afse 35 4  
 Eumenie ciui ibi eo 4  
 Eufena ciui ibi 36 2  
 Eurymedontis flu.ostia ibi eo 4  
 Eudixata ciui ibi 37 3  
 Eufinara ciui ibi eo ea  
 Eurapa ciui ta.2.Afse 38 4  
 Euphratis flu. fitus ta.4.Afse 40 3  
 Eufiflu.ostia. ibi 42 3  
 Eucratidia ciui ta.7.Afse 46 2  
 Euthymedia fue Sagala ciui ta.10.Afse 49 4  
 Aexon ciui ta.6.Euro 21 1

**F G A**

**F** Exobigite ta.8.Euro. 23 2  
 Exiliffa ciui ta.1.Aphri 28 2  
 Egan De littera.F. 31 2  
 Fanū fortunę ciui ta.6.Euro 20 2  
 Fauentia ciui ibi eo 4  
 Faleniū ciui ibi 21 1  
 Falaciū pmon. ta.7.Euro 22 2  
 Fanum/lotus ciui ta.1.Afse 35 1  
 Ferminera ta.4.Euro 18 1  
 Fefule ciui ta.6.Euro 20 4  
 Ferentia ciui ibi 21 1  
 Ferentinū ciui ibi eo 2  
 Ferentanis ciui ibi eo 2  
 Feronia ciui ta.7.Euro 22 1  
 Fiterini flu.ostia ta.6.Eu 22 1  
 Fidentia ciui ibi eo 4  
 Firmū ciui 21 1  
 Fideme ibi 41 2  
 Fintumi ciui. eo ea  
 Ficamia infula ta.7.Euro 22 1  
 Flauū Brigantiū ta.2.Eu 1  
 Flautionauia ciui eo ea  
 Flautibriga ibi eo ea  
 Flautiolambres ibi eo 2  
 Flauda ciui ta.5.Euro 19 2  
 Florentia ciui ta.6.Euro 20 4  
 Flurij nigri ostia ta.9.Euro 24 4  
 Floria ciui ta.1.Aphri 29 1  
 Flauopolis ta.1.Afse 34 4 & 38 1  
 Forę gurgurū ci ta.2.Euro 14 2  
 Forum bibalum ciui eo 3  
 Forū limicū ciui ibi eo ea  
 Forum Narbaforū ciui eo ea  
 Forū Segusiantorū ta.3.Euro 16 2  
 Forum Tiberij ciui eo 4  
 Forę mananę ibi 17 1  
 Fontes Dubis eo ea  
 Forū Iuliū ibi eo ea & ta.6.Eu. 20 3  
 Forū Neronis ciui ibi eo 2  
 Formie ciui ta.6.Euro 20 1  
 Formionis flu.ostia ibi eo 3  
 Forū Diuguntorę ibi eo ea  
 Forū Claudij ciui ibi eo 4 & 21 1  
 Forū Cornelij ciui ibi eo ea  
 Forę Luitij ciui ibi eo ea  
 Forę papyrianę ibi eo ea  
 Forę Sempronij ciui ibi 21 1  
 Forę Flamij ciui ibi eo ea  
 Forę Poplij ciui ibi eo 2  
 Fons Solis ta.3.Aphri 31 2  
 Fortunatorę infule sex ta.4.Aph 33 2  
 Frufinū ciui ta.6.Euro. 21 2  
 Frętanorę fitus & ciui ibi eo 2 & 21 2  
 Fratuolū ciui ibi eo ea  
 Fornacis ciui ta.2.Euro 15 3  
 Fulfinū ciui ta.5.Euro 19 2  
 Fyfera ciui ta.6.Euro 21 4  
 Gangani ta.1.Euro. 11 4  
**G**abrantiuicorę sinus ibi 12 2  
 Carienni ibi eo ea  
 Gadra ciui ta.2.Euro 13 3  
 Gallica flauia ciui ibi 15 2  
 Garunę flu.ostia ta.3.Euro eo 4  
 Gabrum promon ibi 16 1  
 Gannodunū ciui ibi eo 4  
 Gabrita filua ta.4.Euro 17 3  
 Galegia ciui ibi 18 1  
 Garganus mons ta.6.Euro. 20 2  
 Gatumellū ciui ibi eo 4  
 Gallia togata ibi eo ea  
 Galibani ta.8.Euro 23 2  
 Garefcus ciui ta.10.Euro 25 4  
 Gallarus ciui ibi eo ea  
 Galapha ciui ta.1.Aphrica 28 2  
 Garaphi montes ibi eo 4  
 Garalonis/ fiue Saras mons eo ea  
 Garra ciui ibi 29 1  
 Gasmara ciui eo ea  
 Garapha portus ta.2.Aphri. eo 3  
 Gausaphna ciui. eo 4  
 Gęcipada ciui ibi 30 1  
 Gaiba ciui eo 2  
 Ganaria pmon. ta.4.Aphri 31 3  
 Garadis flu.ostia ibi eo ea  
 Gargiris mons 32 3  
 Garamantica villa ibi eo 4  
 Garamantes eo ea

**G A E**

**G**arrami metropolis ibi 33 2  
 Gaurus eo 3  
 Garbata mons ibi eo 4  
 Gapachi 34 1  
 Gallica ciui ta.1.Afse eo 4  
 Gammaufa ciui ibi 35 4  
 Gaęna ciui eo ea  
 Galatę fitus 37 2  
 Galorum ciui ibi eo ea  
 Gaęalene ciui 36 2  
 Gadafena ciui eo ea  
 Gaurena ciui ibi eo ea  
 Gardaucotę prefecturę fi. ibi eo ea  
 Gamaca ciui ibi eo 4  
 Gabala ciui ta.4.Afse 40 2 & 4  
 Gadara ciui ibi eo 4  
 Gadora ciui eo ea  
 Gaęon portus 41 1  
 Galileę fitus eo ea  
 Gaęa ciui eo ea  
 Gaęoros ciui ibi eo 2  
 Gaęanitis regio eo 3  
 Gadirtha ciui. 42 1  
 Gaura ciui eo ea  
 Gaurara ciui eo ea  
 Garamę ta.5.Afse eo 3  
 Gaugroneda ciui. eo 4  
 Gabala ciui 45 1  
 Gabris ciui eo ea 8 2  
 Gaęania ciui eo ea  
 galla ciui eo ea  
 Gabena ciui ibi eo ea  
 Gauna ciui eo ea  
 Gabęi eo 4  
 Gabra ciui eo ea  
 Gabę ciui 44 1  
 Gadanopydres eo 2  
 Galactophagi ta.7.Afse 47 1  
 Ganęi ibi eo 3  
 Gaęaca ciui ta.9.Afse eo 4  
 Gammaica ciui ibi 48 1  
 Gaoris flu.ostia ta.10.Afse eo 4  
 Ganęetici sinus fitus ibi 49 1  
 Gangis flu. fontes ibi eo 2  
 Gandarę eo 3  
 Gagasmira ciui. eo 4  
 Ganganidę ibi 50 3  
 Gange regia eo ea  
 Gamaliba ciui eo ea  
 Gangarię ta.11.Afse 51 2  
 Galiba extrema ta.12.Afse 52 1  
 Gangis flu.ostia ibi eo 2  
 Galibi gens & montes ibi eo ea  
 Gereęa ciui ta.2.Euro 15 4  
 Gebala ciui. 15 2  
 Gebaleca ciui ibi eo ea  
 Gerunda ciui eo 3  
 Gefonacū nauale ta.3.Euro. 16 3  
 Germania duplex ibi eo 4  
 Germanię fitus ta.4.Euro 17 2  
 Gębodunū ciui ta.5.Euro 18 4  
 Genua ciui ta.6.Euro 20 1  
 Gela ciui ta.7.Euro 22 4  
 Geri flu.ostia ta.8.Euro 23 1  
 Gęitini ibi eo 2  
 Gerefcus portus ta.10.Euro 27 1  
 Geremia ciui ibi eo 3  
 Germana ciui ta.1.Aphri 29 1  
 Gephę ta.2.Aphri eo 4  
 Gędna ciui. 30 1  
 Gerifa ciui ibi eo 2  
 Gęa infula eo ea  
 Geafgoni portus ta.3.Aphri eo 4  
 Gerenoniū ciui. 31 1  
 Gephara villa ibi eo 2  
 Genius bonus eo 3  
 getulia Aphricę ta.4.Aphri. 32 4  
 gelarus ciui 33 2  
 geta ciui ibi eo 3  
 gerbo villa ibi eo ea  
 germa sacra ciui ta.1.Afse 35 2  
 germanopolis ciui ta.1.Afse. 36 2  
 geloca ciui ibi eo ea  
 germa colonia ibi eo ea  
 geri ta.2.Afse 38 3  
 geapolis ta.3.Afse eo 4  
 geri flu.ostia ibi 39 1  
 geida ciui ibi eo ea

M ij

G E I L O

Table listing geographical locations under 'G E I L O' with columns for location name, measurement (e.g., ta. 4. Afie), and numerical values (e.g., 40 3).

H E I

Table listing geographical locations under 'H E I' with columns for location name, measurement (e.g., ta. 4. Euro), and numerical values (e.g., 18 2).

H I O Y I A E

Table listing geographical locations under 'H I O Y I A E' with columns for location name, measurement (e.g., ta. 2. Afie), and numerical values (e.g., 38 2).

H

De littera H.
Halmidassa ciui ta. 9. Euro 24 4
Halmyra ciui ta. 5. Aphri 31 3
Harmiana ciui ta. 5. Afie 44 1
Harmagara ta. 10. Afie 48 4
Haloo ciui ibi 50 4
Herpeditani ta. 1. Euro 11 4
Herculis pmon ibi 12 2
Hecora ciui ta. 2. Euro 13 2

G D L M O

Table with 2 columns: Location names (e.g., Iconiū ciui, Ichthiophagorū sinus) and numerical data (e.g., 31 4, 37 2).

I O P R S T V

Table with 2 columns: Location names (e.g., iordanis fluius, iopa ciui) and numerical data (e.g., 40 2, 41 1).

L A

Table with 2 columns: Location names (e.g., iū mons, iuliopolis ciui) and numerical data (e.g., 34 2, 40 4).

CLAEI			
Largiagara ciui	ta. 11. Asię	51	3
Lasyppa ciui	ibi	eo	4
Lemānonius sinus	ta. 1. Euro	12	1
Leuę flu. ostia	ibi	eo	2
Leuętinū ciui	ibi	eo	4
Lesia ciui	ta. 2. Euro	13	2
Letanorę littus		14	2
Lematores		eo	ea
Leobana ciui		15	1
Leonica ciui	ibi	eo	2
Leitosa ciui		eo	ea
Lesa ciui		eo	3
& ta. 7. Euro		22	2
Lexubij	ta. 3. Euro	16	1
Leuci	ibi	eo	3
Legnorę Luppia ciui	ibi	eo	4
Leemenes palus	ta. 3. Euro.	17	1
Leronis insula	ibi	eo	2
Leuphana ciui	ta. 4. Euro	18	1
Leucaristus ciui	ibi	eo	ea
Leuoni	ibi	eo	2
Leuni	ta. 5. Euro	eo	3
Leutudum	ibi	eo	4
Leucopetra pmon.	ta. 6. Euro	20	1
Lepentinosę situs	ibi	eo	4
Leotiū ciui	ta. 7. Euro	22	3
Legum ciui	ibi	eo	4
Leinum ciui	ta. 8. Euro	23	2
Leuca Achillis insu.	ta. 9. Euro	24	3
Lemnos insula	ta. 10. Euro	26	1
Leucas pmon.		eo	2
Leucimma pmon.		eo	ea
Leonacia ciui		eo	4
Lecheum nauale		27	1
Leucitram ciui	ibi	eo	2
Leptium ciui.		eo	3
Lerne ciui		eo	ea
Leon pmon.		eo	4
Leucimontes		eo	ea
Leptis pura & media	ta. 2. Aph.	29	2.3.
Leę ciui.	ibi	30	2
Leę Veneris insula	ta. 3. Aphri	eo	4
Leucas portus.		eo	ea
Lepta pmon.		31	1
Leucoę villa		eo	2
Leutopoliti regio	ibi	eo	4
Leontapolite nomus		eo	ea
Leonton ciui		eo	ea
Leuceęthiopes	ta. 4. Aphri.	32	4
Lectum pmon.	ta. 1. Asię	35	1
Leobodus ciui		eo	ea
Leobos insula.		eo	4
Leucosyrorū cubitus	ibi	37	1
Legefa ciui		eo	3
Leandis		eo	4
Leotidis regionis situs	ta. 1. Asię	37	4
Leulentidis asperę situs	ibi	38	1
Lenica ciui	ibi	eo	ea
Lesi flu. ostia	ta. 3. Asię	39	1
Lechnitis palus	ibi	eo	3
Legerda ciui	ibi	eo	4
Leutheri flu. ostia	ta. 4. Asię	40	2
Leontis flu. ostia	ibi	eo	ea
Lees villa	ta. 5. Asię	44	3
Leanitorū situs	ta. 6. Asię	eo	4
Leantes sinus		eo	ea
Leceņi	ibi	45	1
Lebris ciui		eo	2
Leuca insula	ta. 10. Asię	51	1
Lestorę regionis situs	ta. 9. Asię	eo	ea
Libnię flu. ostia	ta. 1. Euro	11	4
Limnos insula deserta	ibi	eo	4
Lindum ciui	ibi	eo	4
Liciniana ciui	ta. 2. Euro	13	4
Limnis flu. ostia.		eo	ea
Libunca ciui	ibi	14	2
Limices		eo	3
Libora ciui	ibi	eo	4
Libifoca ciui	ibi	15	1
Ligris flu. ostia	ta. 3. Euro	eo	4
Liminum ciui		eo	ea
Limuci	ibi	eo	ea
Lingones		16	4
Liminis ciui	ta. 4. Euro	18	1
Limioia. eum	ibi	eo	ea

LI O V			
Icyas flu.	ta. 5. Euro	eo	3
Licarij	ibi	eo	ea
Lillus ciui	ibi	19	2
Ligurie sine Lignifice sit.	ta. 6. Eu.	eo	4
Liburnus portus.		20	1
Linis flu. ostia.		eo	ea
Literum ciui		eo	ea
Libicorū situs	ibi	eo	3
Libarnum ciui		eo	4
Lienini		21	4
Lilybeū ciui & pmon	ta. 7. Eu.	22	2
Lipara insula & ciui	ibi	22	4
Lianum ciui	ta. 8. Euro	23	1
Lizisis ciui	ta. 9. Euro	24	1
Lilea ciui	ta. 10. Euro	26	4
Lidie flu. ostia	ibi	27	4
Lillus ciui	ibi	eo	4
Lix flu. ostia	ta. 1. Aphri	28	1
Lix ciui	ibi	eo	2
Libya palus	ta. 2. Aphri	29	3
Libyphœnices	ibi	eo	ea
Libya deserta	ibi	eo	4
Libie nomi littus	ta. 3. Aphri	30	4
Littus album		eo	ea
Libyarchę	ibi	31	2
Libyęgyptij		eo	ea
Libyę interioris de criptio	ta. 4. Aphri	32	2
Libyssa ciui	ta. 1. Asię	34	4
Lindus ciui		36	1
Limyri flu. ostia	ibi	eo	ea
Lisina ciui		eo	4
Libanus mons	ta. 4. Asię	40	2
Libias ciui	ibi	41	2
Littora Arabie felicitis	ta. 5. Asię	44	3
Libanotophorus mōs	ta. 6. Asię	45	1
Liba insula	ibi	46	1
Limyrię situs	ta. 10. Asię	48	4. & 50
Logie flu. ostia	ta. 1. Euro.	12	1
Longi flu. ostia.		eo	ea
Luxe flu. ostia		eo	2
Lobuni	ibi	eo	4
Londinium ciui		eo	ea
Londobries insula	ta. 2. Euro.	13	4
lobetanorū situs	ibi	15	1
lobeton ciui	ibi	eo	ea
loaenniosę colonia	ta. 3. Euro	17	2
longobardi	ta. 4. Euro	eo	3
locoritū ciui	ibi	18	1
lopsica ciui	ta. 5. Euro	19	2
locris ciui	ta. 6. Euro	20	1
locani flu. ostia.	ibi	eo	ea
locę flu. ostia.	ibi	21	3
longū pmon.	ta. 7. Euro	22	3
lotoa insula	ta. 10. Euro	26	2
locrorū oęlorū situs		eo	3
locrorū epimenidorū situs	ibi	eo	ea
locrorū colorū situs		eo	4
lotophagi	ta. 2. Aphri	29	4
lotophagiis insula	ibi	30	2
loryma ciui	ta. 1. Asię	35	2
lonibare ostiū Indi flu.	ta. 10. Asię	48	4
lucopibia ciui	ta. 1. Euro	12	3
lugi	ibi	eo	4
lulitanię situs	ta. 2. Euro	13	3
lungmontis pmon		eo	ea
lucentum ciui		14	1
lumarium pmon		eo	2
lucus Augusti ciui.		eo	ea
lucus Auftriorū ciui		eo	ea
lugunes	ibi	eo	3
luancores		eo	ea
luacernores		eo	ea
lubenores		eo	ea
luppania ciui		15	1
lugdunū ciui. & eius situs	ta. 3. Eu	16	1
lucotecia ciui	ibi	eo	2
lugodium ciui	ibi	eo	3
luna silua	ta. 4. Euro	17	3. &
lutię omani		eo	4
lugi didumi		eo	ea
lutię huri		eo	4
luptę ciui	ibi	18	1
lupurdum ciui		eo	ea
lugidunum ciui	ibi	eo	ea
lucius amnis	ta. 5. Euro	eo	3

LVYMA			
lusionum ciui	ibi	19	1
lugionum ciui	ibi	eo	ea
luna ciui	ta. 6. Euro	eo	4
lung promon.	ibi	20	1
& ta. 4. Aphri		34	2
lucanorum situs		eo	ea
luspieę ciui.		eo	2
luca ciui	ibi.	eo	4
lucus feronię colonia		eo	4
lucanorū situs	ibi	21	3
lurinū ciui	ta. 6. Euro	21	4
luquidonesij	ta. 7. Euro	22	1
lucus dei saltus	ta. 8. Euro	23	1
lucina ciui	ta. 3. Aphri	32	2
lubiūm ciui	ta. 3. Asię	39	1
luma ciui	ta. 4. Asię	42	1
lugana ciui	ta. 6. Asię	45	2
lyci flu. ostia	ta. 8. Euro	23	1
lychnidus ciui	ta. 10. Euro	25	4
lyncestidis situs	ibi	eo	ea
lysię ciui	ibi	27	3
lycomedis palus	ta. 5. Aphri	31	1
lycopolites nomus	ibi	32	1
lycon ciui	ibi	eo	ea
lynxamate	ta. 4. Aphri	33	1
lynxana ciui	ibi	eo	2
lycus flu. & eius fontes	ta. 1. Asię	35	2
&	37	1	
lydie Meonię situs		35	3
lycaones		eo	4
lycie situs	ibi	36	1
lymira ciui		eo	ea
lycaonię situs		37	2
lyci flu. ostia	ta. 4. Asię	40	1
lydia ciui		eo	3
lyda ciui		41	1
lyfa ciui	ibi	eo	2
lydia ciui		eo	3
lycus flu.	ta. 5. Asię	42	4
<b>D</b> Magnata ciui	ta. 1. Euro	11	4
Manapia		12	1
Macolicum ciui		eo	ea
Malęos insula	ibi	eo	ea
Mandunum ciui		eo	4
Malaca ciui	ta. 2. Euro	15	1
Manoba ciui		eo	ea
Maxilura ciui		eo	2
Manliana ciui	ibi	eo	4
Mantura ciui		14	4
& ta. 6. Euro	20	3.	
Mago ciui	ibi	15	4
Massala ciui	ta. 3. Euro	17	1.2
Marmanis portus	ta. 4. Euro.	eo	2
Marungi		eo	4
Marioaugi		eo	ea
Marcomanni.		eo	ea
Narionis ciui. bina	ibi	18	1
Macētiadum ciui		eo	ea
Marobudum ciui		eo	2
Magniana ciui	ta. 5. Euro.	19	1
Marsonia ciui	ibi	eo	2
Massiliensiu situs	ta. 6. Euro	eo	4
Macrale ciui		20	1
Maucinorū situs	ibi.	eo	2
Matrini flu. ostia		eo	ea
Manliana ciui	ibi	21	1
& ta. 1. Aphri		28	4
Marforum ciui		eo	ea
Marucinorum situs		eo	ea
Marianū pmon. & ciui		eo	4
Mariana ciui	ibi	eo	ea
Mantoicon ciui		eo	ea
Manfa		22	1
Macopisfa ciui	ta. 7. Euro	eo	2
Macyrum ciui	ibi	eo	3
Macarina	ibi	eo	4
Macordata ciui	ta. 9. Euro	24	1
Marona ciui	ibi	eo	4
Mastelia pmon	ibi	25	1
Madi ciui	ibi	eo	2
Macedonię situs	ta. 10. Euro	eo	ea
Magnesia pmon		eo	3
Marathon ciui.		26	4
Man inia ciui	ibi	27	3
Mafalie flu. ostia		eo	4
Matalia ciui.		eo	ea

CM	A
Mauritanie tingu. situs	ta. 1. Aphri 28 1
Masue flur. ostia	eo 2
Mafices	eo 2
Macanite	28 2
Marenij	eo ca
Mauritanie cesariensis situs	eo 3
Madethubadius mons	eo 4
Mafeyli	eo ca
Machufij ibi	eo ca
Maçices	eo ca
Macure	eo ca
Macurebij	eo ca
Machumes	eo ca
Malchubij	eo ca
Maxulium ciui	29 2
Macodama ciui	ta. 2. Aphri. eo ca
Macomaca villa	eo 3
Mampfarus mons	eo ca
Machynt	eo ca
Marmari	eo 4
Marmarus mons ibi	eo ca
Matuarij	eo ca
Mace/Syrite	eo ca
Madurus ciui	30 3
Maxula vetus ci	eo ca
Macatute	ta. 3. Aphri eo 3
Marabena ciui	eo ca
Maranthis villa	eo ca
Marmarice/Libye & totius Aegypti de scriptio	ibi eo ca
Maria palus	31 2
Mareoti nomi littoris situs	ibi eo ca
Marmarice nomi	ibi eo ca
Mastite ibi	eo ca
& ta. 4. Euro,	34 1
Mafadalis villa	ibi eo ca
Maçalia villa	eo ca
Magri locus	eo 3
Mareotis villa	ibi eo ca
Manocaminu ciui	eo ca
Magnus fluitus	eo 4
Masue flur. ostia	ta. 4. Aphri. 32 2
Maschili flur. ostia	eo ca
Mandrus mons	eo 4
Mausoli	eo ca
Malcie Mandori	eo ca
Mandori	eo ca
Maccoi	33 1
Macchureti	eo ca
Matite	eo ca
Maurai ibi	eo ca
Maguri ciui	eo ca
Malachath ciui	eo ca
Mandaetb villa	eo 3
Malac emponu	eo ca
Masta ciui & mons	eo 4
Maduppi	34 1
Magorum insula	eo ca
Manendi	ta. 1. Afie, 34 4
Magnesia ciui duplex	35 3
Maria extrema	eo 4
Maficytus mons	36 1
Magydis ciui	eo 4
Mardar acui	ibi 37 2
Maroga ciui	eo ca
Maça cfare ciui	eo ca
Malora ciui	eo 3
Mandara ciui	eo ca
Mauranç pfecture situs	eo 4
Maparahs ciui	eo ca
Maltus ciui	38 1
Marubij flur. ostia	ta. 2. Afie eo 2
Mapeta ciui	eo ca
Materi	ibi eo 3
Maurali	ta. 3. Afie, eo 4
Madia ciui	eo ca
Mamechia	39 1
Matustana ciui	ibi eo 4
Maçara ciui	30 4
Mardi	eo ca
& ta 5. Afie,	43 1
Macaria ciui	ta. 4. Afie 40 1
Marathus ciui	eo 4
Mariana ciui	eo ca
Mamuga ciui	ibi eo ca
Maronus ciui	eo ca
Mapfa ciui	41 2
Maliattha ciui	ta. 4. Afie eo ca

CM	A
Maguça ciui	eo 3
Maube ciui	eo 4
Maguda ciui	eo ca
Mancyana ciui	eo ca
Mambuta ciui ibi	eo ca
Mafani	42 1
Marteni	eo ca
Maarfag fluitus ibi	eo 2
Mardocça regio	eo ca
Marda ciui	ta. 5. Afie, eo 4
Martiana ciui	43 1
Mandagaris ciui	eo ca
Marundi	eo ca
Magarsi	eo 2
Mandagara ciui	eo 2
Mardyena	eo 4
Marrasium ciui	ibi eo ca
Mammida ciui	44 1
Masdoramus mons	eo ca
Marucha ciui	eo ca
Maxere flur. ostia, & gens	eo 2
Marufa ciui	eo ca
Mamala villa	ta. 6. Afie eo 3
Maris rubrisitus	eo ca
Madocca ciui	eo ca
Mariladha ciui	eo ca
Mada villa	eo ca
Mace	eo 4
Magnidanata ciui	44 4
Magorum sinus	eo ca
Mallada ciui	eo ca
Marithra montes	eo ca
Maritha montes	45 1
Manite	eo ca
Mali che	eo ca
Malangite	eo ca
Mafonite	eo ca
Maphonite	ibi eo ca
Macna ciui	eo ca
Madiama ciui	eo ca
Marata ciui	eo 2
Macoraba ciui	eo ca
Masthala ciui	eo ca
Maocofmus ciui	eo ca
Marafdim ciui	eo ca
Mara metropolis	eo ca
Magulana ciui	eo ca
Manana ciui	eo ca
Marinatha ciui	eo 3
Madaçara ciui	eo ca
Maccala ciui	eo ca
Malichi insula	eo ca
Margiane situs	ta. 7. Afie, 46 1
Margus flur.	eo ca
Mastagete	eo ca
& 48 & 47 1	
Marinçi	eo 2
Maracanda ciui	eo ca
Maracedra ciui	ibi eo ca
Mandyeni	eo ca
Maruca ciui	eo ca
Machetegi	47 1
Mastemotes	eo ca
Masforani	ta. 9. Afie, eo 4
Malliana ciui	ibi 48 2
Maleo promõ,	ibi eo 4
Mandagora ci	ta. 10. Afie, 48 4
Maliarpha emporiu	49 1
Manade flur. ostia	eo ca
Mapura ciui	eo ca
Managara ciui	eo ca
Manade flur. fontes	eo 3
Margara ciui	eo 4
Maleta ciui	50 2
Maliba ciui	ibi eo ca
Mandale	eo ca
Margaris ciui	eo ca
Manipalla ciui	eo 3
Mastamur ciui	eo ca
Mantitur ciui	eo 4
Magur ciui	eo ca
Malanga regia	eo ca
Malei coloni promõ,	ta. 11. Afie 51 1
Marunde	eo 2
Manigna ciui	eo 3
Maureca metropolis	eo 4
Moniole insule, 10,	eo ca
Margana ciui	ta. 12. Afie, 52 1

CM	A	E
Maça mons		eo 2
Maagrammũ regia	ibi	eo ca
Megarıs flur.	ta. 1. Euro	12 2
Mete	ibi	eo 3
Mediolanu ciui		eo 4
& ta. 3. Euro,	15 4, & 16 1, & ta. 4. Euro, 18 1, & ta. 6. Euro, 20 3,	
Menesthei portus	ta. 2. Euro	13 1
Menralia ciui		eo ca
Merebnga ciui		eo 3
Menderuleia ciui		eo 4
Meari flur. ostia		14 1
Menosca ciui		eo ca
Meruta ciui	ibi	eo 3
Mentercofa ciui		eo 4
Mediolum ciui		15 1
Mentefa ciui		eo ca
Mendearia ciui		eo ca
Memantunisa ciui		15 2
Melde	ta. 3. Euro	16 2
Metacum ciui	ibi	eo 3
Mediomatrices		eo ca
Mendulli	ibi	17 1
Memini		eo 2
Melibocus mons	ta. 4. Euro	eo 3, 4
Mecium ciui	ibi	18 1
Melomabus ciui		eo ca
Meliudunum	ibi	eo 2
Mediolanũ ciui		eo ca
Medullum ciui	ta. 5. Euro,	eo 3
Meçei		19 3
Melana/sire Corcura ifur.	ibi	eo 4
Melignia insula		eo ca
Metapontũ ciui	ta. 6. Euro	20 2
Meuraunia ciui	ibi	21 1
Menomeni	ta. 7. Euro,	22 2
Metari flur. ostia		eo ca
Mellana ciui in freto		eo 3
Mesenij	ibi	eo ca
Mene ciui		eo ca
Megara ciui		eo 3
Metropolis ciui	ta. 8. Euro,	23 2
Metoniũ ciui	ibi	eo 3
Meotidis paludis situs	ibi	eo ca
Mesembria ciui	ta. 9. Euro,	24 2
Melianis sinus	ibi	eo 4
Medica pretura	ibi	eo ca
Metropolis Estioç	ta. 10. Euro	26 1
Meditara ciui	ibi	eo ca
Megara ciui		26 4
Megaridis situs		eo 3, 4
Mesenie situs		27 2
Meseniacus sinus	ibi	eo ca
Mesena ciui		eo ca
Megalepolis ciui		eo 3
Melos insula		28 1
Metagonites prom,	ta. 1. Aphri	eo 2
Metagonite	ibi	28 2
Medicara ciui	ta. 2. Aphri	30 1
Melita insula & ciui	ibi	eo 2
Mençeti situs	ta. 3. Aphri,	31 1
Mendesium ostiu	ibi	eo ca
Meridis palus		eo 2, & 3
Menelais villa		eo ca
Mercurij ci. paruta		eo 4
Metelis ciui	ibi	eo ca
Metelites nomus		eo ca
Mendesie nomus		eo ca
Memphis nomus		32 1
Memphis ci	ta. 3. Aphri,	eo ca
Mercurij ci. magna		eo ca
Memnon villa		eo 2
Metacompo ciui		eo ca
Melanogetuli	ta. 4. Aphri	eo 4
Menna insula	ibi	33 2
Meroes insule situs		eo 4
Meroe ciui		eo ca
Megabardi		34 1
Memnones	ibi	eo ca
Mene insule dite		eo 2
Menuthias insula		eo ca
Mesthe mons		eo 3
Meandri flur. ostia	ta. 1. Afie	35 2
Mendus ciui		eo ca
Mefotes mons		eo ca
Melitara ciui	ibi	eo 4
Methymna ciui		eo ca
Megiste insula maxima		36 1

**M E I O**  
Menedimium, ciui ta.1. Afie 36 4  
Megas flu. magna 34 1  
Megalula ciui eo 2  
Meforoma ciui eo ea  
Megalufus ciui ibi eo 3  
Melitene fitus eo ea  
Melitena ciui eo 4  
Metita ciui eo 4  
Moeria fortia ci ta.2. Afie 38 2  
Metibi ibi eo 3  
Melandini ibi eo ea  
Mehleffus ci ta.8. Afie eo 4  
Meffleta ciui ibi 39 1  
Mepa ciui ibi eo 4  
Medyna ciui ta.4. Afie 41 1  
Mefada ciui eo ea  
Mefopotamie fitus ibi eo ea  
Mefantifus fitus 42 2  
Medie fitus ta.5. Afie eo 4  
Mefetena regio 43 3  
Mefabatē eo 4  
Megores ibi eo ea  
Mefona ciui eo ea  
Mefoca ciui 44 2  
Mela n mons ta.6. Afie. eo 3  
Metha villa eo ea  
Metacum villa eo 4  
Medanes montes eo ea  
Mefanites finus ibi eo ea  
Mefatmanes 45 1  
Menambis regium eo 3  
Mepha metropolis eo ea  
Menapia ciui ta.7. Afie. 46 2  
Meleynda ci ta.10. Afie 49 1  
Melanga emporiū ibi eo ea  
Mefolie fitus eo ea  
Mefoiu flu. oftia eo ea  
Eiufdem fontes ibi eo 3  
Mendela ciui 50 4  
Mefolorum fitus eo ea  
Meandrus mons ta.2. Afie 51 1  
Mirobriga ciui ta.2. Euro 13 2  
Mifenium ciui ta.6. Euro 20 1  
Minerue promō. ibi eo, ea  
Minturne ciui ibi 21 2  
Milē ciui ta.7. Euro 22 2  
Mieça ciui ta.10. Euro 25 2  
Mino portus 27 2 4  
Minoe mons ibi eo 3  
Mino ciui eo 4  
Mideni ta.2. Aphri. 29 3  
Mifulam ibi eo 4  
Miedij eo ea  
Mimaces eo ea  
Mireum ciui ibi 30 1  
Mintix ciui eo 2  
Mifynus infula eo ea  
Migo villa ta.3. Aphri. 31 4  
Mimacore fitus ta.4. Aphri 32 ea  
Miletus ciui ta.1. Afie 35 2  
Miliades ciui ibi eo ea  
Mimas mons eo ea  
Midaum ciui eo 3  
Minya ibi eo 4  
Mifthium ciui 36 3  
Milias eo 4  
Mithridatis regio ta.2. Afie 38 3  
Myfia ciui ta.3. Afie. 39 1  
Mifdia ta.5. Afie. 43 4  
Minei ta.6. Afie 45 1  
Miba ciui ibi eo 3  
Miltus infula ibi 46 1  
Minagara ciui ta.10. Afie 50 1  
Micyndra metropolis ibi eo 4  
Miflicigeris infula ibi eo ea  
Minaara ta.1. Aphri 28 4  
Mnemium promō. ta.4. Aphri. 35 2  
Modnumi flu. oftia ta.1. Euro 12 1  
Monarina infula eo ea  
Mona infula ibi eo ea  
Moriacambeis efitus eo 2  
Mondē flu. oftia ta.2. Euro. 15 3  
Moreca ciui ibi 14 4  
Motinorum fitus ta.3. Euro 16 3  
Mofē flu. oftia ibi eo ea  
Morini ta.3. Euro. 16 3  
Monapij ibi eo ea  
Mocontiacū ciui eo 4

**M O V Y**  
Monofgata ciui ta.4. Euro. 18 2  
Monid portus ta.6. Euro 19 4  
Mons aureus ibi 21 ea  
Mora ciui ibi 22 1  
Molibodia infula ta.7. Euro eo 2  
Monali flu. oftia eo ea  
Morycani flu. oftia ibi eo 3  
Motuca ciui eo 4  
Mofchius flu. ta.9. Euro 24 1  
Moryllus ciui ta.10. Euro. 25 4  
Molycria ciui ibi 26 3  
Monychie portus eo ea  
Mothone ciui ibi 27 2  
Mons facer eo 4  
Molochthi flu. oftia ta.1. Aphri 28 2  
Molochath ciui ibi eo ea  
Modunga ciui eo 3  
Mochryes ta.2. Aphri. 29 4  
Mons arenofus ta.3. Aphri. 31 3  
Mochyris villa ibi eo 2  
Monodactylus mōs ta.4. Aphr 33 3  
Mondi emporiū eo ea  
Mori villa eo 4  
Mofyli promō. & empo. ibi eo ea  
Molibē 34 1  
Mondi infula eo 2  
Mofena ciui ta.1. Afie 35 3  
Morcadini eo 4  
Moxiani eo ea  
Mofium ciui 36 2  
Mofchici montes ibi 37 1  
Morthula ciui eo ea  
Mompifons eo 4  
Eiufdem oftia 38 1  
MODOC genit ta.2. Afie eo 3  
Mefiga ciui ta.3. Afie. 39 1  
Mofchici montes ibi eo 2  
Moca ciui ta.4. Afie 41 3  
Morunda ciui ta.5. Afie 43 2  
Mofei flu. oftia & ta.10 50 4 eo 3  
Modomaflica regio ibi 44 2  
Modiana ciui ta.6. Afie. eo 3  
Mofcha portus eo 4  
Mocrite ibi 45 1  
Mochura ciui eo 2  
Mologeni ta.7. Afie 47 1  
Monogloffū empo. ta.10. Afie. 48 4  
Mophidis flu. oftia ibi eo ea. & 49 3  
Modura ciui ibi eo 4  
Modogulla ciui ibi 50 3  
Mordula portus ta.2. Afie. 52 1  
Modotti emporiū eo 2  
Morduli ibi eo ea  
Monacha infula eo ea  
Murgis ciui ta.2. Euro. 13 2  
Mufburgi ibi 14 4  
Mufcaria ciui ibi 15 2  
Mugooce ta.4. Euro. 17 4  
Munitium ciui ibi 18 1  
Mureola ciui ta.5. Euro. 19 1  
Murfella ciui ibi eo 2  
Mudia ciui ibi eo ea  
Mutina ciui ta.6. Euro 20 4  
Murus logus ciui ta.9. Euro 24 ea  
Muli flu. oftia ta.1. Aphri. 28 3  
Mucani ibi eo 4  
Mufuti ta.2. Aphri 29 ea  
Muturgues eo ea  
Muchunij eo ea  
Mufia ciui ibi 30 1  
Mufia villa eo 2  
Murius ciui eo ea  
Mufudus villa ta.3. Aphri. 31 2  
Muftila ciui ta.1. Afie. 37 2  
Mufbanda ciui ibi 37 3  
Muça emporiū ta.6. Afie 44 3  
Mufarna ciui ibi 45 4  
Mufarngi & ta.9. Afie 48 3  
Mufarngi ta.9. Afie 48 3  
Muguis emporiū ta.10. Afie eo 4  
Mufopali ciui ibi 50 3  
Mudatni ta.12. Afie 52 2  
Myfaris promō. ta.8. Euro. 22 4  
M rmetium promō. ibi 23 3  
Myfie fupioris fitus ta.9. Euro. 24 1  
Mofa ta.1. Afie 35 1  
Myfi ibi eo ea

**M Y N A**  
Myfie inferioris fitus ibi eo 2  
& ta.1. Afie 35 1  
Mygdonie fitus ta.10. Euro 25 4  
Myrina infula ibi 26 1  
& ta.1. Afie. 35  
Myconi infula & ciui 27 1  
Mycene ciui ibi eo 3  
Myfocoras portus 28 1  
Myceni ta.1. Aphri eo 4  
Myrmex infula ta.3. Aphri 29 ea  
Myformus ciui ibi 31 1  
Myrfiaca infula ta.4. Aphri 34 2  
Mycale mons ta.1. Afie 35 2  
Myfomacedones eo 3  
Mylaffa ciui eo ea  
Mytilene ciui eo 4  
Myndus infula ibi eo ea  
Myrtoum pelagus eo ea  
Myrra ciui 36 1  
Mytiadis fitus eo ea  
Myriandrus ci ta.4. Afie 40 2  
Myfa ciui ta.5. Afie 44 1  
**De littera N**  
Nabari flu. oftia ta.1. Euro 12 1  
Nabritia ciui ta.2. Euro. 13 2  
Narij flu. oftia 14 1  
Nabiallusionis flu. oftia eo ea  
Nardinium ciui eo 3  
Narbafcores ibi eo ea  
Narnete 16 2  
Naffium ciui eo 4  
Narbonenfis fitus ta.2. Euro 16 ea  
Narbon flu. ta.4. Euro. 17 3  
Nauralia ciui ibi 18 1  
Narfonis flu. oftia ta.5. Euro 19 2  
Narenfj ibi eo 3  
Narbona ciui ibi eo ea  
Natifonis flu. oftia ta.6. Euro. 20 3  
Naurari ta.8. Euro. 23 3  
Naurarum ciui ibi eo 2  
Napuca ciui ta.9. Euro 26 1  
Naupactus ciui ibi eo 3  
Naxi infule ciui 27 1  
Narium ciui ibi eo 2  
Nafpla nauale eo ea  
Nafath flu. oftia ta.1. Aphri 28 3  
Nachusij ibi eo 4  
Nababurum ciui ibi 29 1  
Natabute ta.2. Aphri eo 4  
Narangara ciui ibi eo ea  
Nauftalumus ciui ta.3. Aphri 30 2  
Nafamones 31 2  
Nape albe villa ibi eo ea  
Nauera ciui eo 4  
Natembes ta.4. Aphri 33 1  
Nabathe eo ea  
Naci villa ibi eo 4  
Nangata villa eo ea  
Nacrafa ciui ta.1. Afie 35 3  
Nacolia ciui ibi eo 3  
Nanellus ciui ibi 37 2  
Naana ciui ta.2. Afie 38 4  
Nafunia ciui ibi eo ea  
Naçrana ciui ta.3. Afie 39 3  
Naçama ciui ibi eo 4  
Naarda ciui ta.4. Afie 41 ea  
Nanda ciui ta.5. Afie 42 2  
Naçada ciui ibi 43 2  
Napegus ciui ta.6. Afie 44 3  
Namaris ciui ta.9. Afie 47 4  
Naulibis ciui ibi 48 1  
Namadi flu. oftia ta.10. Afie eo 4  
Nanagunde flu. oftia ibi eo ea  
Nanigena ciui ibi 49 1  
Namadi flu. fontes eo 3  
Nanagune flu. fontes eo ea  
Nagara ciui eo ea  
Naulibi ciui eo ea  
Naniche ibi eo 4  
Nadubanthagar ciui eo ea  
Naagramma ciui 50 1  
Nafica ciui eo ea  
Nagurans ciui eo 3  
Nangeris infula 51 1  
Nangalote ta.11. Afie eo 3  
Nagadiba ciui & Cifira ta.12. Afie 52 2  
Nanagaddi ibi eo ea  
Nanigri ibi eo ea





O	R	S	T	V	X
Orobij flu. ostia	ta.3.	Euro			16 4
Orycini nemus	ta.4.	Euro			17 3
Oropola ciui	ta.5.	Euro			19 1
Orton ciui	ta.6.	Euro			20 1
Orij flu. ostia	ta.7.	Euro			22 2
Orbite	ibi				20 3
Ordessus ciui	ta.8.	Euro			23 3
Orbalus mons	ta.9.	Euro			24 1
Ortea ciui					20 2
Orbeus mons	ibi				20 4
Orcelis ciui					25 1
Orestidis situs	ta.10.	Euro			20 3
Orma ciui	ibi				20 2
Orbelis situs					20 4
Oropus ciui	ibi				26 3
Orhomenus ciui					20 4
Orbita ciui	ta.2.	Aphri			29 2
Orbadari villa	ta.4.	Aphri			33 4
Ornipi venatores	ibi				34 1
Orneon insula	ibi				20 2
Oromimus mons	ta.1.	Asie			20 4
Orthofia ciui					35 3
Orofologia ciui					36 3
Orbanafa ciui	ibi				20 4
Orfa ciui					37 3
Orygmati flu. ostia					38 1
Ornei	ta.2.	Asie			20 2
Orrontis flu. ostia	ta.3.	Asie			40 2
Orthofia ciui					20 2
Orionis flu.	ibi				20 3
Orrons flu.					20 4
Orthaga ciui					20 2
Orcheri					42 1
Orchoa ciui	ta.4.	Asie			20 2
Oroba ciui	ta.5.	Asie			20 4
Orontas mons	ibi				43 1
Oracana ciui					20 2
Oratidis flu. ostia	ibi				20 4
Orobatis ciui	ibi				20 4
Ormani flu. ostia	ta.6.	Asie			44 4
Organa insula	ibi				45 3
Ora ciui	ibi				20 2
Oristi	ta.7.	Asie			49 2
Orgasi	ibi				47 1
Orofaura ciui	ta.8.	Asie			20 3
Orthiana ciui	ta.9.	Asie			47 4
Orotana ciui	ibi				48 1
Orudij motes	ta.10.	Asie			49 2
Orca ciui	ibi				20 4
Orbadri					50 1
Oreophanta	ibi				20 2
Orthura regio					20 4
Orneoz extrema	ta.12.	Asie			52 1
Orneon insula	ibi				20 2
Osca ciui	ta.2.	Euro	13	2	15 3
Ossonoba ciui	ibi				20 3
Osicorda ciui	ibi				15 2
Ostia ciui	ta.6.	Euro			20 1
Ofcela ciui					20 4
Ostra ciui	ibi				20 2
Ofincum ciui					21 4
Oscapolis ciui	ta.7.	Euro			22 1
Osteades insula	ibi				20 4
Osyli	ta.8.	Euro			23 2
Osiun pulchrū	ta.9.	Euro			24 2
Ostaphus ciui	ibi				25 1
Ossa mons	ta.10.	Euro			20 3
Ossa ciui	ibi				20 4
Ospini ciui	ta.1.	Aphri			28 2
Ospidiū ciui	ibi				29 1
Ostracina	ta.3.	Aphri			31 1
Osica ciui	ta.5.	Asie			39 3
Ofcania ciui	ta.6.	Asie			45 1
Os fabula/aurum/& cambysum	ta.10.				49 2
Ostobalaffara ciui	ibi				20 4
Ostha ciui	ibi				50 2
Otalini	ta.1.	Euro			12 3
Othrys mons	ta.10.	Euro			25 3
Ottorocore	ta.8.	Asie			47 3
Ottorocora ciui	ibi				20 2
Ouparum ciui	ta.5.	Euro			18 3
Oxyrinchites flu. nomus	ta.3.	Aph.			32 1
Oxyrinchus metropolis	ibi				20 2
Oxi flu. ostia	ta.5.	Asie			44 2
Oxus flu.	ta.7.	Asie			46 2
Oxia lacus	ta.7.	Asie			46 3
Oxij montes	ibi				20 2

O	X	Z	P	A
Oxedrancē				20 2
Oxiani	ibi			20 2
Oxiana ciui				20 2
Oxia extrema	ta.12.	Asie		52 2
Ogoa ciui	ta.5.	Asie		43 4
Ogoabis ciui	ta.10.	Asie		50 2
Ogoana ciui	ibi			20 3
De littera P				
Parisi	ta.1.	Euro		12 3
Paxiulia ciui	ta.2.	Euro		15 3
Pallantiē flu. ostia	ibi			14 1
Pallantia ciui	ibi			20 3
Paterniana ciui	ibi			15 1
Palma ciui insulana	ibi			20 3
Parisi	ta.3.	Euro		16 2
Parmecanti	ibi			17 4
Parienna ciui	ta.4.	Euro		18 2
Pannonia	ta.5.	Euro		20 3
Pannonie interioris situs	ibi			19 1
Padi flu. ostia	ta.6.	Euro		20 2
Parentiū ciui				20 3
Patauiū ciui				20 2
Parma ciui				20 4
Paregutij				21 2
Pandotaria ciui	ibi			20 3
Parthenope insula				20 2
Pauca ciui				20 3
Palla ciui				20 2
Pallanta ciui				22 2
Panormus ciui	ta.7.	Euro		20 3
Pachynos pmon.	ibi			20 3
Pantadi flu. ostia				20 2
Panorus ciui	ibi			20 2
Paconia insula				20 4
Pasiaci flu. ostia	ta.8.	Euro		25 1
Palyris ciui	ibi			20 2
Partheniū promō.&c. ciui	ibi			20 2
Panticope ciui	ibi			20 2
Parosta ciui	ta.8.	Euro		25 3
Parca ciui	ta.9.	Euro		20 4
Pallum ciui				20 2
Particum ciui				20 2
Parcellimū ciui				20 2
Patridara ciui				24 1
Patruilla ciui	ibi			20 2
Paloda ciui				20 2
Panyi flu. ostia	& ta.10.	Euro	27	2.
Pactya ciui				20 4
Putalia ciui				25 1
Panyalli flu. ostia	ta.10.	Euro		20 2
Panormus por.&c. ciui	ibi			20 2
Paraxioris situs	ibi			20 2
Patalenes Chersonesidorū	ibi			20 3
Pagase ciui	ibi			20 2
Parcopolis	ibi			20 4
Paraxie situs	ibi			20 2
Parthicos situs	ibi			26 1
Panormus portus	ibi			20 2
& 3.&c. ta.3.	Aphri	30	4	
Pamalus mons	ibi			20 3
Parus insula	ibi			27 1
Patē ciui	ibi			20 2
Pantematriū ciui	ibi			20 4
Paunona ciui	ibi			28 1
Pallas palus	ta.2.	Aphri		29 3
Paliurus palus	ta.3.	Aphri		30 3
Paliurus ciui	ibi			20 4
Paretonium ciui				20 2
Pathmetiū ostium				1 1
Palemaria ciui				20 3
Pachneumunis metropolis				20 4
Panephytis ciui	ibi			20 2
Pampanis villa				32 2
Passalus ciui	ibi			20 2
Panopolites nomus	ibi			20 2
Panton ciui				20 2
Panagra ciui	ta.4.	Aphri		33 1
Pano villa				20 3
Pateta villa	ibi			20 4
Panis insula	ibi			34 2
Parthenij flu. ostia	ta.1.	Asie		20 4
Patauium ciui				20 2
Parium ciui				35 1
Palecephlis ciui				20 2
Pactoli flu. fontes				20 2
Pamphylia	ibi			20 2
Panis extrema				36 1
Patara ciui				20 2

P	A	E
Paspa ciui		20 2
Pamphylie situs	ta.1.	Asie eo ca. &c.
Paralais ciui		37 3
Paliandus ciui	ibi	20 4
Pasarna ciui		20 2
Panardis ciui	ta.2.	Asie 29 2
Patarua ciui	ibi	20 2
Pariades mons	ta.3.	Asie 30 2
Paphos insula noua et antiq.	ta.4.	Asie 40.1
Paphia		20 2
Panē ciui		20 3
Paphara ciui		20 2
Paradillus ciui		20 2
Paleobiblis ciui	ibi	20 4
Palmyrene situs		20 2
Palmyra ciui		20 2
Palestine iudee situs		41 1
Pacoria ciui		20 4
Parchoatras mons	ta.5.	Asie 43 1
Parachana ciui	ibi	20 2
Palinga ciui		20 3
Parchoatra mons		20 4
Pareacnis Persieps		20 2
Parcolana ciui		20 4
Parta ciui		20 2
Pasarcha ciui	ibi	44 1
Parthie situs		20 2
Parthylene regio		20 2
Parrayticena regio		20 2
Parbara ciui		20 2
Pasacarta ciui		20 2
Palindromus extrema	ta.6.	Asie 20 3
Paragon sinus		45 4
Paraphitis	ibi	45 4
Pasagarde		20 2
Pami	ta.7.	Asie 46 1
Paropanifus mons	ibi	20 2
Pasice		20 3
Paniardi	ibi	47 1
Palliana ciui		20 3
Paropanifis si	ta.9.	Asie eo ca. &c.
Paurati		20 2
Paracanata ciui		48 1
Parçete		20 2
Parij		20 2
Parfiana ciui		20 2
Parfia ciui	ibi	20 2
Pargyete		20 2
Parjete		20 3
Paradene regio		20 2
Parfena regio		20 2
Parfis metropolis		20 2
Pacidara villa	ta.10.	Asie 20 4
Paidonis regionis si.	49	1. &c.
Paralia foretor. propria		20 2
Palura ciui. bina		20 2
Pandauoz regio		20 4
Pasiana ciui		20 2
Pasfala ciui		20 2
Patalena regio		20 2
Pentagramma ciui		50 1
Pardabathra ciui		20 2
Paspeda ciui	ibi	20 2
Patala ciui		20 2
Panassa ciui		20 2
Parballi ciui		20 2
Patistama ciui		20 2
Parapiote		20 2
Pallura ciui		20 3
Pasaga ciui		20 2
Pantipolis ciui		20 4
Pandionis ciui		20 2
Palande flu. ostia	ta.11.	Asie 51 1
Pagrafa ciui	ibi	20 2
Palandas flu.		20 2
Pasfale	ta.11.	Asie 51 2
Parifata ciui	ibi	20 3
Pandafa ciui		20 2
Palanda ciui		20 4
Pasfinus	ta.12.	Asie 52 1
Peturaria ciui	ta.1.	Euro 12 3
Pesula ciui	ibi	20 2
Pesicori	ta.2.	Euro 14 1
Pelontij ciui	ibi	20 3
Pepauoniū ciui		20 2
Pella ciui	ibi	20 2
Pelendones		20 4
Porteconj	ta.3.	Euro 15 4
Poenē	ta.5.	Euro 18 3

C P	E	H
Pelicum ciui	ibi	eo 4
Pestum ciui	ta.6.Euro	20 1
Pelignorū situs	ibi	eo 2
Penia palus		eo ea
Perusia siue Percia ci	ta.6.Euro	20 4
Pelignorū situs	ibi	21 2
Peloni promon	ta.7.Euro	22 2
Petra ciui	ibi	eo 3
Peucini	ta.8.Euro	23 1
& ta.9.Euro		24 3
Peucini montes	ibi	25 2
Pedafenij	ta.9.Euro	eo 4
Petrodasa ciui	ibi	24 1
Peuca insula		eo 2
Peuca sacra ostiū	ibi	eo ea
Peroniciū ciui	ibi	eo 4
Perinthos ciui	eo ea	& 15 1
Pergamū ciui		25 1
Penij flu.ostia	ta.10.Eu.	eo 3 & 27 2
Pelagiotorū situs	ibi	eo ea
Peneus amnis		eo ea
Pelius mons		eo ea
Pelagonorū situs		eo 4
Pella ciui		eo ea
Pelagiotorū situs	ibi	26 1
Peparnethos insu.&c.	ibi	eo ea
Pelodis portus		eo 2
Peloponēsi situs	27 1	& 3
Pelleua ciui		eo 3
Pecilafum ciui		eo 4
Petra sacra		eo ea
Poena insula	ta.1.Aphri	28 3
Pepia ciui	ibi	29 1
Pelagia insula	ta.2.Aphri	30 2
Pentapolis situs	ta.3.Aphri	eo 3
Petrē magne & parē portus		eo 4
Pelusia cum ostium		31 1
Pelusium ciui		eo ea
Pentadactylus mons	ibi	eo ea
Pedonia villa		eo 3
Pednopum villa		eo ea
Pedonia insula		32 2
Perphasus portus	ta.4.Aphri	eo 3
Perofos situs	ibi	eo 4
Pellidy ciui		33 1
Perionotus mons	ibi	eo 2
Pechimi		34 1
Pergamus	ta.1.Asia	35 2
Petodomite	ibi	eo 2
Peperi ciui		eo 3
Pelte ciui		35 4
Pelteni		eo ea
Pepinus ciui	ibi	36 2
Penteneſius ciui		eo 3
Peta ciui		eo ea
Perga ciui		eo 4
Perierbidi	ta.2.Asia	38 3
Pherendis ciui	ta.3.Asia	39 4
Pedalij pmon.	ta.4.Asia	40 1
Pedigi flu.ostia	ibi	eo ea
Pella ciui		eo 4
Petra ciui	ibi	41 2
Peltala ciui		eo 4
Petridis situs	ta.5.Asia	43 3
Perſopolis ciui	ibi	eo 4
Perſicinus situs	ta.6.Asia	44 4
Perſacra ciui	ta.10.Asia	49 4
Petingala ciui	ibi	50 3
Pernicari ciui		eo 4
Pennagora ciui	ibi	eo ea
Peprina insula		eo ea
Pentapolis	ta.11.Asia	51 1
Perimula ciui	ibi	eo ea
Perimulicus situs	ibi	eo ea
Phrudis flu.ostia	ta.3.Euro	16 2
Phriſij	ta.4.Euro	17 3
Phundulij		eo ea
Pharodini		eo 4
Phileum ciui		18 1
Phabiranum ciui		eo ea
Phcugare ciui	ibi	eo ea
Phurgifutes ciui		eo 2
Philecia ciui		eo ea
Phanone		eo ea
Phireſi		eo ea
Phaniana ciui	ta.5.Euro	18 3
Phlexum ciui		eo 4
Pharja insula	ibi	19 3
Philonij portus	ta.6.Euro	21 4

C P	H	
Phynthia ciui	eo 4	
Phcicordes insula	ibi	eo 4
Phorbantia insu.	ta.7.Euro	22 4
Phinni	ta.8.Euro	23 1
Phrungudiones	ibi	eo ea
Pharateria	ta.9.Euro	24 1
Phyſca ciui	ibi	eo 3
Philia promon.		eo 4
Phitopolis	ibi	eo e
Philippolis ciui		25 1
Phanibi flu.ostia	ta.10.Euro	eo 3
Phthiomachi	ibi	eo ea
Phyſce ciui		eo ea
Phylace ciui		eo ea
Phere ciui		26 1
Pheffus ciui		eo ea
Phalagathia ciui		eo ea
Phthiatidis situs.		eo ea
Philippi ciui		eo 4
Phenica ciui		eo 2
Phalacrum promon.		eo ea
Phocidis situs		eo 3
Phoce ciui		eo ea
Phalalia ciui	ibi	17 1
Phorbium promon.		eo ea
Phelcoandriū ciui		eo ea
Phere ciui		eo 2
Philius ciui		eo ea
Pholoe mons		eo 3
Phere ciui		eo ea
Philius ciui		eo ea
Phiala ciui		eo ea
Pholarna ciui		eo 4
Phenicis portus		eo ea
Phenix ciui		eo ea
Phoebi pmon.	ta.11.Aphri	28 2
Phocra mons.		eo ea
Phruresus mons.	ibi	eo 4
Phalmij flu.fontes		29 1
Pharax ciui	ta.2.Aphri	eo 3
Phileni villa	ibi	eo ea
Philenes villa	ta.3.Aphri	30 2
Phycus pmon.& castellū	ibi	eo 3
Phalaca ciui	30 4	& 31 3
Philonis villa		eo ea
Phitia portus		eo ea
Philotteras portus		31 3
Phamodis ciui		eo 3
Phermutianis flu.		eo 4
Phthenoti nomus		eo ea
Pharbeits nomus		eo ea
Pharbaethus ciui		eo ea
Phacusa ciui		32 1
Phile ciui		eo 2
Phocuste insule durē		eo ea
Pharus insula		eo 3
Phorcij	ta.4.Aphri	eo 4
Phalangis mons		33 3
Phitur villa	ibi	eo ea
Phaçaca		34 1
Phrygiē minoris situs	ta.1.Asia	35 1
Phoceci		eo ea
Phenix oppidū		eo 2
Phuſca ciui		eo ea
Phenix mons		eo ea
Philadelphia ciui	eo 3	& 38 1
Philomeliū ciui		eo 4
Phylaceſij		eo ea
Phanea extrema		eo ea
Phafelis ciui		36 1
Phelus ciui		eo ea
Phubatinē ciui		eo 3
Phasilides ciui	ibi	eo ea
Pharmacia		37 1
Phiara ciui		eo 2
Pheaſta.i.putei		eo ea
Phubena ciui		eo 3
Phuſphatena ciui		eo ea
Phuſipara ciui		eo ea
Phanagora ciui	ta.2.Asia	39 2
Phithiophagi	ibi	eo 3
Phafis flu.ostia	ta.3.Asia	eo 4
Phafis ciui	ibi	eo ea
Phauſa ciui	ta.3.Asia	39 4
Phandalia ciui	ibi	eo ea
Phora ciui		eo ea
Phuruiū pmon.	ta.4.Asia	40 1
Phenicis situs	ibi	eo 2
Phenicis situs	ibi	eo 4

C P	H	I	L	O
Philadelphia ciui	ta.4.Asia			eo ea
Phafelis ciui	ibi			41 1
Phama villa.				eo 2
Phananite	ibi			eo ea
Pharga ciui.				42 1
Phuſana ciui	ta.5.Asia			42 4
Pharambara ci				43 2
Phaçaba ciui				eo ea
Pharalpa ciui	ibi			eo ea
Phanaſa ciui				eo ea
Phanaca ciui				eo ea
Phenicium villa.	ta.6.Asia			44 3
Pharatha ciui				45 2
Phigia ciui	ibi			eo ea
Phalbinū ciui				eo ea
Phatruta ciui	ta.7.Asia			46 2
Phorata ciui	ta.9.Asia			47 4
Pharaçana ciui	ibi			48 2
Phocis ciui				eo ea
Phillite	ta.10.Asia			50 2
Phrutium ciui	ibi			eo 4
Pharytra ciui	ibi			eo ea
Phafis flu.ostia	ta.12.Asia			52 2
Philenis insula	ibi			eo ea
Pinna ciui	ta.2.Euro			14 2.3
& ta.7.Euro.				22 3
Pinetus ciui	ibi			eo 3
Pithyſe insule	ibi			15 3
Pictoniū pmon.	ta.3.Euro			eo 4
Pictones	ibi			eo ea
Piguntium ciui	ta.5.Euro			19 2
Pirufē	ibi			eo 3
Picentinore ſi.	ta.6.Euro	20 3	&	21 2
Picenorū situs	eo 2.	&		21 1
Pisaurum ciui.				eo ea
Picrentū ciui				eo 3
Pistoria ciui				eo 4
Piſe colonia	ibi			20 4
Pitinum ciui				21 1
Pinna ciui				eo 2
Pithecuſa insula				eo 3
Pithani flu.ostia				eo 4
Piephygi	ta.9.Euro			23 4
Pinum ciui	ibi			24 1
Pindus mons.	ta.10.Euro			25 2
Pierie ciui.situs		eo 3		4
Pirceus ciui	ibi			26 3
Pigara ciui	ta.11.Aphri			29 1
Pisindon portus	ta.2.Aphri			eo 2
Pisinda ciui	ibi			32 2
& ta.1.Asia				36 4
Pingeus villa	ta.3.Aphri			31 3
Pineptimū ostium	ibi			eo 3
Pintuaria insula	ta.4.Aphri			33 2
Piſtra villa	ibi			eo 3
Pitana ciui	ta.1.Asia			35 1
Pinatia ciui				36 3
Piale ciui				37 2
Pide ciui	ibi			eo ea
Pifydia ciui	eo 3			& 4
Piſingara ciui				eo 3
Piara mons	ta.4.Asia			40 2
Pierie situs	ibi			eo 3
Pinara ciui				eo ea
Piale	ta.8.Asia			47 3
Piada ciui	ibi			eo ea
Piratae situs	ta.10.Asia			48 4
Piſca ciui	ibi			50 1
Picendaca ciui	ibi			eo 4
Placentia ciui	ta.4.Euro			20 4
Planafia insula	ibi			21 3
Plubium ciui	ta.7.Euro			22 1
Plotinopolis ciui	ta.9.Euro			25 1
Pleuoua ciui	ta.10.Euro			26 4
Platee ciui	ibi			eo ea
Plinthyna ciui	ta.3.Aphri			30 4
Pluitana insula	ta.4.Aphri			35 2
Plegra ciui	ta.1.Asia			36 2
Pletenilius ciui	ibi			eo 4
pleuramis	ibi			37 2
platus ciui	ta.4.Asia			40 2
pnapis villa	ta.4.Aphri			35 4
portus magnus	ta.2.Euro			13 1
& ta.4.Aphri				32 3
porta augusta ciui	ibi			14 3
pompelon ciui				15 2
polenna ciui.insula	ibi			eo 3
potabiū ciui.	ta.5.Euro			18 4
poplonion	ta.6.Euro.			20 1

N 2

P O R S		
Potentia ci.	ta.6.Euro	co 2,8 21 3
Pola ciui		eo 3
Potentia ci.altera	ibi	eo 4
Pontia infula		21 3
Ponti flu.ostia	ta.8.Euro,	25 1
Poengite.		eo 2
Postigia ci.	ibi	eo 3
Portacra ci.		eo ca
Potulatenfij	ta.9.Euro.	eo 4
Pofidiu pmon	ta.10.Euro	25 3,8 26 2
Polyegos infu.deferta	ibi	27 1
Polyrenia ci.	ibi	eo 4
Portomagnos ci.	ta.1.Aphri	28 3
Portus deoru	ibi	eo ca
Pontina infula	ta.2.Aphri.	30 2
Portus albus	ta.3.Aphri.	31 1
Porphyritus mons	ibi	eo 2
Portus pfundus	ta.4.Aphri	33 3
Portus deoz falutariu	ibi	eo ca
Portus bonoz angeloru	ibi	eo ca
Pontyris villa	ibi	eo 4
Posendarē	ibi	34 1
Ponti situs	ta.1.Afice	eo 3
Pofidiu pmon	ibi	eo ca
& ta.6.Afice		44 3
Porofelena ciui	ibi	35 1
Pofidiu ci. co 4.		36 1
& ta.4.Afice		40 2
Podla'ca ci.		36 1
Pompeiopolis ciui	ibi	eo 2
Pogla ci.		eo 4
Polemouu ciui		37 1
Popeiopolis/fiue Sole ci. ibi		38 1
Porte famaticę	ta.2.Afice	eo 2,8 3
Porte albanę	ta.3.Afice	eo 4
Porte fynę	ta.4.Afice	40 3
Portica ci.	ibi	41 3
Poticana ci.	ta.5.Afice.	43 4
Poryofpana ciui	ibi	eo ca
Polybij infula	ibi	46 1
Polla infula	ibi	eo ca
Portofpana ciui	ibi	eo ca
Polytimeu flu.ostia	ta.7.Afice	eo 4
Podoperura ciui	ta.10.Afice	48 4
Podica pmon.		49 1
Podais ciui.		eo 3
Polimbothra regiū	ibi	50 2
Poruari		eo ca
Poleur ci.		eo 4
Polinara ci.	ta.11.Afice	51 3
Poduca	ta.12.Afice	52 2
Pretoriū ci.	ta.5.Euro.	19 1
Pregnefte ciui	ta.6.Euro.	21 2
Priuernū ci.		eo ca
Pragutię situs	ibi	eo ca
Procyta infula		eo 3
Predes litus	ta.7.Euro.	22 1
Pretoria augusta ci.	ta.9.Euro.	24 1
Promanfa ci.		eo 3
Profidiu ci.	ibi	25 1
Preconefus infu.		eo 1
Prasia ciui	ta.10.Euro.	27 2
Profodyte	ta.3.Aphri	31 2
Profopites nomus	ibi	eo 4
Primis villa duplex	ta.4.Aphri	33 4
Prallum pmon.	ibi	34 2
Promon.factu Diane	ta.1.Afice	eo 3
Prufa ci.	ibi	eo 4
Protomara ci.		eo ca
Prufa ci.		eo ca
Prepenillus ci.		35 2
Prymnefia ci.	ibi	eo 4
Proferliminite		35 3
Pradium ci.		eo 3
Proftama ci.		eo 4
Propatena	ta.5.Afice	43 1
Prionotus mons	ta.6.Afice.	44 3
Prionis flu.ostia.	ibi	eo ca
Prothafia ciui	ta.9.Afice	48 2
Prasica regio	ta.10.Afice	49 4
Priapidis portus	ta.12.Afice.	52 1
Prasodis finus	ibi	eo ca
Procuri ci.	ta.12.Afice.	52 2
Pseudofomū oftiū	ta.9.Euro	24 2
Pfophthbis ci	ta.10.Euro	27 3
Pfychium ciui	ibi	eo 4
Piacum pmon.	ibi	eo ca
Pfylli	ta.3.Aphri	30 1
Prellis ciui	ibi.	32 2

P S T V Y		
Pfyllidis flu.ostia.	ta.1.Afice	34 4
Pfyllium ciui	ibi	eo ca
Pfychri flu.ostia.	ta.2.Afice	39 2
Pfellij	ibi	eo 3
Pfathis flu.	ibi	eo 4
Pseudocelis ci.	ta.6.Afice	44 3
Pseudofomū flu.ostia.	ta.10.Afice	48 4
Ptuci ci.	ta.2.Euro.	15 2
Ptychia pmon.	ta.7.Euro	22 1
Pterū promon	ta.9.Euro	24 3
Ptychia infula	ta.10.Euro	26 2
Pofciana ci.	ibi	eo 2
Phtuth flu.ostia.	ta.1.Aphri	28 1
Ptolemais ci	ta.3.Aphri.	30 3
Ptolemais ftatio		32 1
Ptolemais certini ci.	ibi.	eo 2
Pthontis ci.		eo ca
Ptolemais theron	ta.4.Aphri	33 3
Ptemithis villa	ibi	eo 3
Ptoemphanes	ibi	34 1
Ptinfu ciui	ta.1.Afice.	37 1
Prufa ciui	ta.3.Afice	39 3
Pullia ci.	ta.2.Euro.	15 1
Puteoli ci.	ta.6.Euro	20 1
Pucinum ci.	ibi	eo 3
Pupullum ciui	ta.7.Euro.	22 1
Punicetus portus	ibi	eo 3
Putea ci.	ta.2.Aphri.	30 2
Punfa ciui	ta.4.Aphri	33 2
Punda ci	ta.4.Afice.	42 2
Pudni ci.	ta.6.Afice.	44 3
Pulipula ci.	ta.10.Afice	48 4
Pulidę	ibi	50 1
Punnata	ibi	eo 4
Pyrene promon	ta.2.Euro	14 1
Pygid.	ta.6.Euro	20 1
Pyrum ciui	ta.9.Euro	24 1
Picensij	ibi	24 1
Pyroboridara ciui	ibi	eo 3
Pyttheum ci.	ta.10.Euro	26 1
Pythia ci.		eo 4
Pylus ci.	ibi	27 2
Pycni flu.ostia	ibi	eo 4
Pyrum pridū	ta.3.Aphri	28 2
Pyrgifephrauta ci.	ta.2.Aphri	29 3
Pythis promon.	ta.3.Aphri	30 4
Pyreos situs	ta.4.Aphri	32 4
Pyrorū		eo ca
Pyrus campus	ibi	eo ca
Pylei paludes		33 4
Pyra ciui	ta.1.Afice	35 2
Pytus ciui		eo 3
Pylacum ci.	ibi	eo 4
Pyrami flu.ostia		38 1
Pyle albanę	ta.2.Afice	eo 3

**R**ate ciui De litera.R.

Ratomagus ci.	ta.2.Euro.	16 3
Rauricum situs	ibi	eo 4
Regius flu.	ta.4.Afice	41 4,8 42 2
Reudacali	ta.8.Euro.	23 2
Rhauif flu.osti.	ibi	11 4
Rhaoftabij flu.osti.	ibi	12 2
Rhauda ciui	ta.2.Euro.	14 3
Rhatiaū ci.	ta.3.Euro	15 4
Rhatomagus ci.	ibi	16 2
Rhače	ta.4.Euro	18 1
Rhauenne ci.	ta.6.Euro	20 2
Rhauēnas mons	ibi	eo 4
Rhatacenfij	ta.9.Euro	22 4
Rhamidaua ciui		24 1
Rhamnus ci.	ibi	eo 4
Rhamnus portus		27 4
Rhapti flu.ostia	ta.4.Aphri	33 3
Rhapta metropo.	barbrayę	ibi eo ca
Rhapti promon.	ibi.	eo ca
Rhaltia ci.	ta.1.Afice	36 3
Rha flu.ostia	ta.2.Afice	38 2
Rhaphia ciui	ta.4.Afice	41 1
Rhateni.	ibi	eo 2
Rhabmaton ci.		eo 3
Rhaabeni	ibi.	42 1
Rhagia ciui		eo 3
Rhagiana regio	ta.5.Afice	43 1
Rhaqnda ci. ui.	ibi	eo 2
Rhapta ciui		eo ca
Rhaphij	ibi.	eo 4
Rhagya ciui		44 1
Rhaunati villa	ta.6.Afice.	eo 3

R A E H I		
Radi villa	ibi	45 2
Rhabana regia	ibi	eo 2
Rhamnis	ta.7.Afice	46 4
Rhabbanei	ta.8.Afice.	47 3
Rhaugara ciui	ta.9.Afice	eo 4
Rhagiana ciui	ibi	48 3
Rhamne.	ibi	eo 3
& ta.10.Afice		50 2
Rhappa ciui	ta.10.Afice.	51 2
Rhandamar cotta ci	ta.11.Afice	eo 3
Rhabana ciui	ibi	eo 4
Rhegia ci. bina	ta.1.Euro.	12 1
& ta.4.Afice.		40 3
Rheba ci.	ibi	eo ca
Rherigonis finus		eo ca
Rherigonu ciui	ibi	eo 3
Rhegni		eo 4
Rheedones	ta.3.Euro	16 2
Rhemi flu.ostia	ibi	eo 3
Rhemi	ibi	eo ca
Rhedintuū ci.	ta.4.Euro	18 2
Rhengi situs	ta.5.Euro.	eo 3
Rhegufce	ibi	eo ca
Rhegiū iuniū	ta.6.Euro	20 1
Rhegiū lepidi colonia	ibi	eo 4
Rhetius mons	ibi.	21 4
Rhetiana Myforę ci.	ta.9.Eur.	24 2
Rheganū ciui	ibi	eo 3
Rhena ciui	ibi	27 1
Rhespina ci.	ta.2.Aphri	29 2
rhefpj athiopes	ta.4.Aphri	34 2
rhefaneę ci.	ta.4.Afice	38 3
rhefapha ci.	ta.4.Afice	40 4
rhefapha ci.		41 ca
rhefena ciui	ibi	eo 4
rhegenna ciui.		42 1
rhegama ciui	ta.6.Afice.	44 4
rheatine	ibi	45 1
rheęa ciui	ibi	eo 3
rheęa ciui	ta.7.Afice	46 1
rhendę flu.ostia	ta.10.Afice	48 4
Rhigduniū ciui	ta.1.Euro.	12 3
Rhigula ciui	ta.2.Euro	15 1
Rhifufana ciui	ta.4.Euro	18 2
Rhifpia ciui	ta.5.Euro	eo 4
Rhitiūm ciui	ibi	19 2
Rhidinum ci.		eo ca
Rhifonifcus ci.	ibi	eo 2
Rhifana ciui		eo 3
Rhium/fiue Drepanum promontorium.		
ta.9.Europae.		27 1
Rhithymna ci.	ibi	eo 4
Rhinocorura ci.	ta.3.Aphri	31 1
Rhifadius mons	ta.4.Aph.	eo 3
Rhigophagi	ibi	34 1
Rhifna ci	ibi	41 4
Rhibij	ta.2.Afice	47 2
Rhifana ci.	ta.9.Afice.	48 2 3
Rhigala portus	ta.12.Afice	52 2
Rhogodiū pmon.	ta.1.Eu.	11 4
Rhoda ci.	ta.2.Euro.	14 2
rhomandylflogifius	ta.5.Euro	16 3
rhodani flu.ostium	ibi	17 1
Rhoma ciui	ta.6.Euro	21 2
rhodope mons	ta.9.Euro	24 4
rhibonda ci.	ta.1.Aphri.	29 1
rhodi infule defcriptio	ta.1.Afice	36 1
rhodia ci.	ibi	eo 1
rhombiti flu. bina oftia	ta.2.Afice	38 2
rhofus ciui	ta.4.Afice.	40 2
rhogomanis flu.ostia	ta.5.Afice	43 4
rhicana ci.	ibi	44 1
rhogana ciui	ta.6.Afice	45 4
rhobofci	ta.7.Afice.	47 1
rhofacha ciui	ta.8.Afice	47 3
rhoplute	ta.9.Afice	48 2
rhogandani	ta.12.Afice	52 2
rhitupię ciui	ta.1.Euro.	12 2
rhufticana ciui	ta.2.Euro	15 2
rhubricati flu.ostia.	ibi.	14 2
& ta.2.Aphri.		29 2
rhubricata ciui	ibi	15 3
rhuclium ciui	ta.3.Euro	16 1
rhutani.		eo 2
rhudumna ci.	ibi	eo 2
rhuftinosę ci.		17 1
rhuucij	ta.4.Euro	eo 4
rhuugium ciui	ibi	18 1
rhuucateę	ta.5.Euro	eo 3

C R H I S A

Rhubiconis flu. ostia	ta.6. Euro	20	2
Rhuselle cui	ibi	eo	4
Rhuda cui	ibi	21	3
Rhubonis flu. ostia	ta.8. Euro	22	4
Rhuconiu cui	ta.9. Euro	23	4
Rhusibus portus	ta.1. Aphri	28	1
Rhusicbar cui	ibi	eo	3
Rhusiocorum cui		eo	ea
Rhusibirfir cui	ibi	eo	ea
Rhusfaxus cui		eo	ea
Rhusficada cui	ta.2. Aphri	29	2
Rhusfpe cui	ibi	eo	ea
Rhudite	ta.3. Aphri	31	2
Rhubuna cui	ta.4. Aphri	3	2
Rhudacia cui	ta.5. Afie	44	1
& ta.9. Afie	48	2	
Rhudiana cui	ta.6. Afie	45	4
Rhyfadiu promō	ta.4. Aphri	31	3
Rhyndaci flu. ostia	ta.1. Afie	34	3
Rhyfus portus	ibi	37	1
Rhymni flu. ostia	ta.7. Afie	46	4
Rhymici montes	ibi	eo	ea
Ripe alte flu. ostia	ta.1. Euro	12	2
Rigma cui	ta.2. Euro	15	2
Rium promon	ta.6. Euro	21	4
Riphei montes	ta.8. Euro	25	1
Ringiberi cui	ta.11. Afie	51	3
Ricotani flu. ostia	ta.6. Euro	21	4
Ropicum cui	ibi	eo	ea
Roxolani	ta.8. Euro	25	1
Rufionis flu. ostia	ta.3. Euro	16	4
Rubra cui	ta.6. Euro	21	4
Rucenij flu. ostia	ta.7. Euro	22	1
Rufoniu cui	ta.1. Aphri	28	3
Ryfadu cui	ta.1. Aphri	28	2
Delittera			
Sabrinae flus	ta.1. Euro	12	2
Saline cui	ibi	eo	4
Sadube flu. ostia	ta.2. Euro	13	1
Saduba cui		eo	2
Salar cui		eo	ea
Sacilis cui		eo	ea
Sala cui		eo	ea
Saguntia cui		eo	ea
Sacru promon.	eo	3, & ta.6.	
Euro,	21	4	
Salacia cui		eo	ea
Sallecus cui	ibi	eo	4
Salmatica cui		eo	ea
Sambroce flu. ostia		14	2
Sarabris cui		eo	3
Salionca cui		eo	4
Sauria cui		eo	ea
Salania cui		15	1
Salica cui		eo	ea
Saliga cui		eo	ea
Saguntum cui		eo	2
Santonu promon	ta.3. Euro	15	4
Santones		eo	ea
Salioncanus portus		16	1
Samnite	ibi	eo	ea
Samarobriga cui		eo	2
Salies	ibi	17	2
Sarmatid motes	ta.4. Euro	eo	3
Saballngij	ibi	eo	ea
Saxonu insule tres	ibi	17	2
Sala cui	ta.5. Euro	eo	4
Sauraria cui		18	ea
Sacarbantia	ibi	19	1
Sanuius flu.		eo	ea
Sabana cui	ta.5. Euro	19	1
Salura cui		eo	ea
Salurum cui		eo	ea
Sallis cui		eo	2
Sardonius mons	ibi	eo	ea
Salone colonia		eo	ea
Sardioce		eo	3
Saluria cui		eo	ea
& ta.6. Euro.	21	1	
Saloniana cui		eo	ea
Sami flu. ostia	ta.6. Euro	20	1
Salurnu cui		eo	ea
Salentinu situs		eo	2
Salapia cui		eo	ea
Sari flu. ostia	ibi	eo	ea
Salassio situs		eo	3
Salpij		eo	ea
Salone cui		eo	4

C S A

Sanitiu cui		eo	ea
Sabbta cui		eo	ea
Saturniana cui	ibi	21	1
Sabinorum situs		eo	ea
Samnitane situs		eo	ea
Sardinie insule situs	ta.2. Euro	22	1
Sacri flu. ostia		eo	ea
Sardopatiros sanum		eo	ea
Salcintani	ibi	eo	ea
Saralapis cui		eo	2
Sacra insula		eo	4
Sarmatie situs	ta.8. Euro,	eo	ea
Sarmatarum motes		eo	ea
Saboci		23	1
Sali		eo	2
Sauri	ibi	eo	ea
Sargatij		eo	ea
Saruni cui		eo	ea
Satarche cui		eo	3
Saldensij	ta.9. Euro	eo	4
Saline cui		24	1
Sandaua cui		eo	ea
Saris amnis		eo	1
Sardica pretura	ibi	24	4
Sapeca pretura		25	1
Samaica pretura		eo	ea
Samothrace insule & ci.		eo	ea
Salonis insula	ta.10. Euro	26	1
Saganeus cui		eo	3
Saronicus sinus Argie		27	2
Sarex mons		eo	3
Sa'acis insula	ibi	eo	ea
Samonium promon.		eo	4
Salu flu. ostia	ta.1. Aphri	28	1
Sala cui		eo	ea
Saline		eo	2
Sari flu. ostia		eo	3
Salde colonia	ibi	eo	ea
Saras mons		eo	4
Sa'afij		eo	ea
Saba fluitus		29	1
Sabatra cui	ta.2. Aphri	eo	2
facciaga cui		eo	3
famanicij		eo	4
faburbures	ibi	eo	ea
Safira cui		30	1
fabatra cui		eo	2
Saragma villa	ta.3. Aphri	31	2
Saites nomus	ibi	eo	4
Sais cui	ibi	eo	ea
Saspirena insula	ibi	32	3
Salathi flu. ostia	ta.4. Aphri	eo	3
Salathos cui		eo	ea
Sagapola mons		eo	ea
famanycij		33	1
Salathi		eo	ea
Saluca cui		eo	2
fabec cui		eo	3
Sabat cui,	ibi	eo	ea
faturi promon.		eo	ea
farapionis statio		eo	ea
fatachtha villa		eo	4
facola villa		eo	ea
fandaca villa		33	4
fagolcha cui		eo	ea
Sangarij flu. ostia	ta.1. Afie	34	4
fardis cui		35	3
famis cui		eo	4
fala cui		eo	ea
faini insule		eo	ea
facra extrema		36	1
fagalassus cui		eo	ea
facora cui		eo	2
facorfa cui		eo	ea
fabanis cui		eo	ea
farmalia cui		eo	3
faralus cui		eo	ea
Saurania cui	ibi	37	2
fabapfa cui		eo	ea
faruena cui		eo	ea
fargauralene pretre situs		eo	ea
fadagena cui		eo	ea
fabalassus cui		eo	ea
falabrie cui		eo	ea
fatala cui		eo	3
fabagena cui		eo	4
farpedon extrema		38	1
Sari flu. ostia	ta.1. Afie	eo	ea

C S A

Sarmatie asiaticae situs		eo	ea
Sapothrene	ta.2. Afie	eo	3
Sarani	ibi	eo	ea
Sanarci	ibi	eo	4
Saraca cui	ta.5. Afie	eo	ea
Sanura cui		39	1
Sanunis cui		eo	ea
Sala cui		eo	3
Santuta cui		eo	ea
Sataphara cui	ibi	eo	ea
Sacalbina cui		eo	ea
Sana cui		eo	ea
Sagauana cui		eo	4
Sardura cui		eo	ea
Salamina	ta.4. Afie	40	1
Samosata leecre ci,	ibi	eo	3
Saana cui		eo	4
Samulsi cui		eo	ea
Sacce cui		41	1
Samarie situs		eo	ea
Saraceni		eo	2
Sarcoras flu.	ibi	eo	3
Sarmuca cui		eo	ea
Sappa cui		41	4
Sarrana cui		eo	ea
Sarana cui		eo	ea
Salma cui		42	2
Sambat	ta.5. Afie	eo	3
Saurara cui	ibi	eo	ea
Sacada cui		eo	4
Sarhina cui		eo	ea
Sanina cui	eo	4, & 44	3
Sagartij		43	1
Saqua cui		eo	2
Sanais cui	ibi	eo	ea
Sacrona cui		eo	3
Saura cui		eo	ea
Saramana cui		44	2
Saca cui		eo	ea
Saratia cui		eo	3
Sachalitoru regiois situs		eo	4
Sacra solis extrema	ta.6. Afie	eo	ea
Sarcoa cui		eo	ea
facer sinus		eo	ea
Salbei		45	1
Satula cui		eo	ea
Saphtha cui		eo	2
Sata cui		eo	ea
Saba cui		eo	ea
Sabbata metropolis		eo	3
Saraca cui		eo	ea
Saruum cui		eo	ea
Sapphar metropol'	ibi	eo	ea
Sadhla cui		eo	ea
Saba regia		eo	ea
Sarapiadis insula		eo	ea
Sagani flu. ostia		eo	4
Salari flu. ostia		eo	ea
Samidaca cui		eo	ea
Sarmidachis flu. ostia		eo	ea
Saxote		45	4
Sabis cui		46	1
Sadana insula		eo	ea
Sariphi motes	ta.7. Afie	eo	ea
Salatere	ibi	eo	2
Sabadij		eo	ea
Sacarum situs		eo	3
Samnite	ibi	47	1
Safones		eo	ea
Sagarance		eo	2
Samargana cui	ta.9. Afie	eo	4
Sariga cui		48	1
Sagapa ostiu Indi	ta.10. Afie	eo	4
Sapara ostiu Indi		eo	ea
Sabaleffa ostiu Indi		eo	ea
Salur emporiu		49	1
Sardonye mons		eo	2
Sandabalis flu. fons		eo	ea
Sarabi flu. fontes		eo	ea
Sagala cui		eo	4
Salagiffa cui	ibi	eo	ea
Sannaba cui		eo	ea
Sambolaca cui		eo	ea
Sagala cui		eo	ea
Satolabritis regio		eo	ea
Sabana cui		50	1
Sarhana cui		eo	ea
Saquantum cui		eo	ea

N ij

<b>S</b>	<b>A</b>	<b>B</b>	<b>C</b>	<b>B</b>
Sare nomades	ta.10. Afic			eo 2
Sargamata ciui	ibi			eo ca
Sas eda metropolis				eo ca
Sambalaca ciui	ibi			eo ca
Salaceni				eo 3
Sabarē				eo ca
Sarifabis				eo ca
Samba ciui	ta.11. Afic			51 1
Sadi flu. ostia	ibi			eo ca
Sada ciui				eo ca
Sabarcus finus				eo ca
Sabara ciui				eo ca
Sagana emponū				eo ca
Samarada ciui				eo ca
Sababus flu.				eo 2
Sapulus ciui	ibi			eo ca
Sagoda ciui				eo 3
Salatha ciui				eo ca
Sabadicē insulę tres				eo 4
Satyros insulę tres				eo ca
Satyros promō.				eo ca
Sarata ciui				52 1
Salica promō.	ta.12. Afic			eo ca
Sale	ibi			eo ca
Saudocandę	ibi			eo 2
Sbenniticū ostiū	ta.3. Aphri.			31 1
Sbenniteris regio	ibi			eo 4
Sbennitis ciui	ibi			eo ca
Scitis insula	ta.1. Euro.			12 4
Scalabis ciui	ta.2. Euro			13 4
Scombraria promō.	ibi			14 1
Scopulū trileuci insulę	ibi			15 3
Scurgum ciui	ta.4. Euro.			18 1
Scandicē insulę quattuor	ibi			eo 2
Scordisci	ta.5. Euro			19 1
Scardona ciui				eo 2
Scardus mons				eo ca
Scirtones	ibi			eo 3
Scodra ciui				eo ca
Scardona insula				eo ca
Scyleumpromō.	ta.6. Euro			20 1
& ta.10. Euro.	eo ca 27			21
Scylaciū Acj ciui	ibi			eo ca
Scafa ciui	ibi			21 1
Scapitani	ta.7. Euro			22 2
Schera ciui	ibi			eo 3
Scardus mons	ta.9. Euro			24 1
Scupi ciui	ibi			eo 2
Scampis ciui	ta.10. Euro.			25 4
Scydra ciui				eo ca
Scotyssa ciui	ibi			26 1
Sciathos insulę & ciui				eo ca
Scopedos insula				eo ca & 2
Scyros insulę & ci.	ibi			eo ca
Scaphia ciui				eo 3
Scym insulę ciui				27 1
Schenus portus				eo 2
cother insulę ciui				eo 3
Scitica regio	ta.3. Aphri			31 2
Scopa villa	ibi			eo 3
Sciathis ciui				eo ca
Scenitę	ta.4. Aphri			34 1
camandri flu. ostia	ta.1. Afic			35 1
Scopic extrema				eo 2
Scephas ciui	ibi			eo 3
Scordiscus mons	ibi			37 1
Scymnitę	ta.2. Afic			38 3
Scelmis ciui	ta.4. Afic			eo 1
Scopulus troicus				eo 2
Scabiata laodicę				eo 4
Scythopolis ciui	ibi			eo ca
Scapha ciui				eo ca
Scabina ciui	ta.5. Afic			43 1
Scenitę	ta.6. Afic			45 1
Scordę	ta.7. Afic			46 2
Scythię interioris situs				eo 4
Scythię exterioris si.	ta.8. Afic			47 2
Scorpiofera regio	ta.9. Afic			eo 4
Scopajura ciui	ta.10. Afic			50 4
Setantię portus	ta.1. Euro			11 4
Seteiais estus	ibi			12 2
Sex ciui	ta.2. Euro			13 1
Selambina ciui	ibi			eo 1
Setida ciui				eo 2
Selta ciui				eo ca
Se. ta ciui	ibi			eo ca
Setida ciui				eo ca
Selum ciui				eo 4

<b>S</b>	<b>E</b>
Setijfolis arcę	ta.6. Euro.
Setabis flu. ostia	14 1
Seburros	eo ca
Selinas	eo 2
Seguntia pemica ciui	eo 3
Segifamautia ciui	eo ca
Sentica ciui	eo ca
Segifamonculū ciui	eo 4
Segorcia lanca ciui	ibi
Setubia ciui	eo ca
Segifa ciui	15 1
Setabia ciui	eo 2
Setabicula ciui	eo ca
Setia ciui	eo ca
Sebellumū ciui	eo 3
Setelfis ciui	eo ca
Segadumū ciui	ta.3. Euro.
Sequanę flu. ostia	16 1
Senones	eo ca
Segustati	eo 2
Seqrani	eo ca
Seius mons	17 1
Setallani	eo ca
Sentij	eo 2
Semana sflua	ta.4. Euro.
Semnones	ibi
Setutada ciui	eo 3
Setidana ciui	18 1
Segodumū ciui	eo ca
Setuua ciui	ibi
Setuacutū ciui	eo ca
Seuraces	ta.5. Euro
Serbinū ciui	eo 4
Senia ciui	ibi
Semnonū situs	ta.6. Euro 20 2 & 21.
Sena pallica ciui	ibi eo ca & 4.
Seegulū ciui	eo 4
Septempeda ciui	21 1
Setia ciui	ibi
Sepinum ciui	eo 2
Sermitium ciui	eo ca
Sepri flu. ostia	eo 4
Segaltanū emporiū	ta.7. Euro
Seleniumtis flu. ostia	22 1
Segestant	ibi
Sergentiū ciui	eo 3
Senesta ciui	eo ca
Setimū ciui	ta.8. Euro
Setensij	23 3
Selymbria ciui	ta.9. Euro
Selletica ptura	24 4
Sestos ciui	ibi
Sepias promō.	ta.10. Euro
Serphū ciui	eo 5
Sele flu. ostia	ibi
Settraria promō.	ta.1. Aphri.
Serbens flu. ostia	27 1
Setidis ciui	ibi
Senthranios portus	ta.2. Aphri.
Selinus portus	ta.3. Aphri
Setites	ibi
Sethroites nomus	30 2
Sethrois metropolis	31 2
Sebastrićuos	eo 4
Sebridge	ibi
Semonitis regio	ta.4. Aphri
Septe ciui	ibi
Seleucia posilię	ta.1. Afic
Selga ciui	eo 4
Sebastopolis ciui bina	35 3
Sermusa ciui	34 1
Sebasia ciui	eo 4
	eo ca & ta.4.
Afic 41 1.	
Selebria ciui	ibi
Semifus ciui	eo 3
Serastra ciui	eo ca
Selenis ciui	eo 4
Sebasta ciui	eo ca
Serepolis villa	38 1
Seleucia aspera ciui	eo ca
Seardeni	eo ca
Serij	ta.2. Afic
Seraca ciui	ibi
Sedala ciui	ibi
Selta ciui	ta.3. Afic
Seleucia pierię	ibi
Se. manina ciui	ta.4. Afic.
Se. ucidis situs	40 2

<b>S</b>	<b>E</b>	<b>I</b>
Seleucus penes Belę	ta.4. Euro	eo ca
Sebus ciui	ibi	41 1
Seuta ciui	ibi	42 1
Sela ciui	ta.5. Afic	43 3
Semina ciui	ibi	44 1
Semiramidis mons	ta.6. Afic	45 4
Sena ciui	ta.7. Afic	46 1
Setiani	ibi	47 1
Sericę situs	ibi	eo 2
Sera metropolis	ta.8. Afic	eo 3
Semna ciui	ibi	47 4
Setur ciui	ta.10. Afic	50 4
Seni flu. ostia	ta.11. Afic	51 2
Serus flu.		eo ca
Semanthinus mons		eo ca
Selampura ciui	ibi	eo 3
Seni flu. ostia		eo 4
Semanthini		52 1
Senni	ta.12. Afic	eo 2
Sini flu. ostia	ta.1. Euro.	11 4
Sidumanis flu. ostia		12 2
Simeni	ibi	eo 4
Silyres		eo ca
Sifara ciui	ta.2. Euro	14 4
Sigobriga ciui		15 1
Silapona ciui	ibi	eo ca
Sigarra ciui		eo 2
Sigmatis flu. ostia	ta.3. Suro	15 4
Sicus portus		eo ca
Silinij		16 1
Sicarij flu. fontes		17 1
Sidini	ibi	eo 4
Silinge		eo ca
Sidones		eo ca
Singona ciui	ta.4. Euro.	18 1
Sianticū ciui	ta.5. Euro	eo 4
Sifcia ciui		19 1
Sifopa ciui		eo 1
Simum ciui		eo 2
Sicum ciui	ibi	eo ca
Siculotę		eo 3
Sidrona ciui		eo 3
Siparuntū ciui		eo ca
Silari flu. ostia	ta.6. Euro.	20 1
Sipa. siue Sipuntū ci.	ibi	eo 2
Sustianore situs		eo 4
Sirenū insulę	ibi	21 3
Simbri		eo 4
Siptis portus	ta.3. Euro.	22 1
Siculensij	ibi	eo 2
Sicilię insulę si.	ta.7. Euro	22 2
Singidava ciui	ta.8. Euro	24 1
Sitigsta ciui	ibi	eo 3
Singitius finus	ta.10. Euro	25 2
Sintię situs	ibi	eo 4
Siphę ciui		26 3
Siphni insulę ciui		27 1
Sicini ciui	ibi	eo ca
Sicyonię situs		eo ca
Sicyon ciui		eo 2
Silda ciui	ta.1. Aphri	28 2
Sigepolis ciui		eo 3
Silans flu. ostia	ibi	eo ca
Sitici colonia		29 1
Siur portus	ta.2. Aphri	eo 2
Siagul ciui		eo ca
Sichtis ciui		eo ca
Sifara palus		eo 3
Silibs mons		eo ca
Sitaphius cępus	ibi	eo 4
Sigiglosij		eo ca
Similthi ciui		eo ca
Sicautendria ciui		30 1
Simucis ciui		eo 2
Silphiophora regio	ta.3. Aphri.	eo 3
Sirbonis palus		31 2
Siropū villa	ibi	eo 3
Siene ciui		32 2
Sirange	ta.4. Aphri	eo 4
Sitica ciui		33 2
Sicerthoniū ciui	ibi	eo ca
Sityros mons		eo 3
Sumoenis flu. ostia	ta.1. Afic	35 1
Sigeum promon.	ibi	eo ca
Sipylus mons		eo 2
Silbium ciui	ibi	35 4
Sitiium promon.		eo ca

CS	I	M	O
Sidyma ciui	ta.1.Asię		36 1
Sidopa ciui			eo 2
Sirata ciui			eo 3
Sida ciui			eo 4
Siluum ciui			eo ea
Sira ciui			37 2
Simbra ciui	ibi		eo 3
Sismara ciui			eo ea
Sinifolon ciui			eo ea
Sindita ciui			eo 4
Sinedra ciui			eo ea
Sindijs portus	ta.2.Asię		38 2
Sinda villa	ibi		eo ea
Siraceni	ibi		eo 3
Sigantum ciui	ta.3.Asię		eo 4
Sierium ciui			eo ea
Siracena prouincia			eo ea
Sioda ciui	ibi		39 1
Signa ciui			eo 4
Siauna ciui			eo ea
Sie ciui			eo ea
Sido ciui	ta.4.Asię		40 2
Singas fluius			eo 3
Singa ciui			eo ea
Singaras mons			41 3
Sipphara ciui	ibi		eo 4
Singara ciui			eo ea
Sinna ciui			eo ea
Sittarena regio	ta.5.Asię		42 3
Sittaca ciui			eo 4
Sigriana regio			43 1
Sincar ciui			eo 2
Sinus cenofus			eo 3
Sindaga ciui	ibi		44 1
Simpfimida ciui			eo ea
Siracena			44 2
Sicina ciui			eo ea
Sideni			eo 3
Sicyges gens	ta.8.Asię		47 3
Siphara ciui	ta.9.Asię		eo 4
Sidri	ibi		48 1
Sigara ciui	ibi		eo 2
Sinthu ostiu Indi	ta.10.Asię		eo 4
Simylla emponu & promō			eo ea
Sippara ciui			49 1
Simpalla ciui			50 1
Sigalla ciui			eo 2
Sibirium ciui	ibi		eo 3
Siriptolemei ciui			eo ea
Sirimagala ciui			eo ea
Sinda ciui	ta.11.Asię		51 2
Sindi			eo 3
Sipiberis ciui			eo ea
Sinde insule 3.			eo 4
Sinaru descriptio	ibi		eo ea
Sinaru finus			eo ea
Sina amnis			eo ea
Sindocanda ciui	ta.12.Asię		52 1
Smaragdus mos	ta.3.Aphri		31 1
Smyrnosera regio	ta.4.Aphri		34 1
Smyrdiana ciui	ta.1.Asię		eo 4
Smyrna ciui	ibi		35 2
Sm.rnophoros	ta.6.Asię		45 1
Sorega ciui	ta.5.Euro		19 1
Soella ciui	ta.6.Euro		20 1
Sora ciui	ibi		21 1
Sode portus	ta.7.Euro		22 1
Solcitani			eo 2
Solliflu.ostia	ibi		eo 3
Sornum ciui	ta.9.Euro		24 1
Sosthenis ciui	ta.10.Euro		26
Soreus ciui	ibi		27 1
Solismons	ta.1.Aphri		28 1
Socollij	ibi		eo ea
Sore	ibi		eo 4
Sopanis villa	ta.3.Aphri		31 3
Sobi flu.ostia	ta.4.Aphri		32 3
Solentia promon			eo ea
Sophingē	ibi		eo 4
Soboride			34 1
Sobara ciui	ta.1.Asię		37 2
Sole ciui	ibi		38 1
Soanę flu.ostia	ta.2.Asię		eo 2
Soana fluius	ta.3.Asię		39 1
Soducena prouincia	ibi		eo 3
Sopheria regio	ibi		eo ea
Sogocara ciui	ibi		eo ea

CS	O	P	T	V
Soita ciui		ta.3.Asię		eo ea
Sora ciui		ta.4.Asię		42 1
Sorditha ciui		ibi		eo 3
Sophtha insula		ta.5.Asię		44 1
Sobide				eo ea
Socandę flu.ostia				eo 2
Sorba ciui		ibi		eo ea
Sosipi portus				eo 3
Sophanite	ta.6.Asię			46 1
Soaca ciui				eo ea
Sochchor	ibi			eo 3
Socratis insula				eo ea
Sogdij flu. duo & mōtes	ta.7.Asię			46 3
Sota ciui	ta.8.Asię			47 2
Solana ciui	ibi			eo 3
Sotira ciui	ta.9.Asię			eo 4
Soxta ciui	ibi			48 3
Sosicuri	ta.10.Asię			49 1
Solenis flu.ostia				eo ea
Sobura emponu				eo ea
Solenis flu. fontes				eo 2
Soara ciui	ibi			50 2
Sora regia Arcali				eo ea
Sornatis ciui				50 4
Soretarū situs				eo ea
Sobani flu.ostia	ta.11.Asię			51 1
Sobanus fluius	ibi			eo 2
Soanę flu.ostia	ta.12.Asię			52 1
Solis portus ciui				eo 2
Soanas flu.	ibi			eo ea
Soani				eo ea
Spoletinum ciui	ta.2.Euro			15 3
Spoletium ciui	ta.6.Euro			21 1
Sperchia ciui	ta.10.Euro			25 3
Sperchij flu.ostia				eo ea
Spiręum promon	ibi			27 2
Sphasia insula				eo 3
Speltuema ciui	ta.4.Asię			40 4
Spiore	ta.11.Asię			52 1
Spatana portus	ta.12.Asię			eo 2
Stabenis flu.ostia	ta.2.Euro			14 1
Stelesta ciui	ibi			eo 4
Stegontia pennica	ibi			15 2
Stichia des insule 5.	ta.3.Euro			17 2
Sterontium ciui	ta.4.Euro			18 1
Stragona ciui	ibi			eo ea
Streuinta ciui	ibi			eo 2
Stulpsi	ta.5.Euro			19 3
Sturni ciui	ta.6.Euro			21 3
Strongile insula	ta.7.Euro			22 4
Staurani	ta.8.Euro			23 2
Stumi	ibi			eo ea
Strymonis flu.ostia	ta.10.Euro			25 2
Stantira ciui				eo ea
Stratonica ciui				eo ea
Stobi ciui	ibi			eo 4
Strymphalus mōs & ci				27 3
Strophades insule				eo ea
Stoborū promon	ta.2.Aphri			29 2
Stregmalitrononidis portus	ta.3.Aphri			31 1
Stachiris flu.ostia	ta.4.Aphri			32 3
Stachirus fluius	ibi			eo ea
Strutophagi ethiopes	ibi			34 1
Stratonica ciui	ta.1.Asię			35 3
Stecotorium ciui	ibi			10 4
Stephana villa	ibi			36 2
Stratonis flu.ostia	ta.5.Asię			43 1
Stygis aque fons	ta.6.Asię			44 4
Stongylus mons	ibi			45 4
Stagabaça ciui	ta.10.Asię			50 2
Stomaci	ta.11.Asię			51 2
Suelon ciui	ta.1.Euro			12 4
Subur ciui				14 1
Superiores				eo 3
Suestasium ciui	ibi			15 2
Succosa ciui				eo 3
Sueui flu.ostia	ta.4.Euro			17 2
Sudetę montes				eo 3
Sueui				eo 4
Sudetes montes	ibi			eo ea
Sudini				eo ea
Sufudata ciui				18 1
Sitanetę	ta.5.Euro			eo 3
Sirentum ciui	ta.6.Euro			20 1
Sictriorum situs				eo 4
Sirana ciui				21 1
Surdernum ciui	ibi			eo ea
Sutrium ciui				eo ea

CS	V	Y	T	A
Sulmo ciui	ta.6.Euro			eo 2
Sulleia ciui	ibi			eo ea
Subasani	ibi			eo 4
Sufalea villa	ta.7.Euro			22 1
Sutullis duplex ci.	ibi			eo ea
Sulones	ta.8.Euro			23 1
Sudini	ibi			eo 2
Sucidara ciui	ta.9.Euro			24 3
Sunium promon	ta.10.Euro			26 3
Subium promō	ibi			27 1
Subrita ciui	ibi			28 1
Subiris flu.ostia	ta.1.Aphri			eo ea
Suriga ciui				eo ea
Subur ciui				eo 2
Suburgja ciui	ibi			29 1
Sudana ciui				eo ea
Suptus ciui				eo ea
Sufos fluius	ta.4.Aphri			32 3
Suburbures	ibi			33 1
Suardeni	ta.2.Asię			38 3
Surani				eo 3
Suranocolchi	ibi			eo 4
Suruba ciui				eo ea
Sura ciui	ta.3.Asię			39 1
& ta.4.Asię	41 1 & 42			4
Surta ciui	ibi			eo 3
Surattha ciui	ta.4.Asię			41 3
Surma ciui	ibi			eo 4
Sufiana ciui	ibi			42 2
Sufianę descriptio	ta.5.Asię			43 3
Sursa ciui				eo ea
Suręi	ibi			eo ea
Surphtha ciui				44 1
Suragana ciui	ta.7.Asię			46 2
Suobeni	ibi			47 1
Suppara ciui	ta.10.Asię			48 4
Surafti flu. fons				49 2
Suraftena ciui				eo 3
Suficana ciui	ibi			50 1
Sudaganna ciui				eo 20
Subutton ciui				eo 3
Suranagura ciui	ta.11.Asię			51 3
Sufurata insula	ta.10.Asię			50 2
Sycambri	ta.4.Euro			17 3
Syracusanus portus	ta.6.Euro;			21 4
Syracuse colonia	ta.7.Euro			22 3
Symethi flu.ostia	ibi			eo 3
Syracossij	ibi			eo ea
Symbolorū portus	ta.8.Euro			23 5
Synedunum ciui	ta.9.Euro			27 1
Sylmafaha ciui	ibi			25 1
Syngus ciui	ta.10.Euro			eo 2
Sybota portus	ibi			26 2
Syos flu.ostia	ibi			27 1
Symetha ciui	ta.1.Aphri			29 1
Syrtis magna & parua	ta.2.Aphri;			eo 2
Syldenis ciui				30 2
Sycapha ciui	ibi			eo ea
Sycaminus sacra ciui	ta.3.Aphri			32 1
Syrtibes	ta.4.Aphri			34 1
Synanda ciui	ta.1.Asię			35 4
Sydra ciui	ibi			36 4
Syrie descriptio	ta.4.Asię			40 1
Sycanion ciui	ibi			eo 2
Syrie curę situs	ibi			eo 4
Syromedia regio	ta.5.Asię			43 1
Sycta ciui	ibi			eo 4
Syagrus extre ma	ibi			44 4
Syleum ciui	ta.6.Asię			45 2
Sycbi mōtes & populus	ta.7.Asię			47 1
Syraltrene	ta.10.Asię			48 4 & 50.1
Syraltra villa				eo ea
Sydrus ciui	ibi			eo ea
Synifca ciui				eo 2

**T** De littera, T

Tarutedime promō	ta.1.Euro			12 1
Tamari flu.ostia				eo 2
Tanais flus				eo ea
Tanna ciui	ibi			eo 3
Taezali				eo ea
Tamara ciui				12 4
Tagi flu.ostia	ta.2.Euro			13 3
Tacubis ciui				eo 4
Talabriga ciui				eo ea
Tarraconensis regionis situs	ibi			eo ea
Tamare flu.ostia				eo ea
Tarracon ciui				14 1
Talamina ciui				eo 2

N iij

**T** A  
Tarraga ciui ta.2.Euro 15 1  
Tartali ta.3.Euro eo 4  
Tartali eo 16 1  
Tarta ciui eo ea  
Tabulle flus ostia ibi eo 3  
Taruanna ciui eo ea  
Tarusorum ciui 17 2  
Taruadunum ciui ta.4.Euro 18 2  
Taxegetium ciui ta.5.Euro. eo 3  
Taururum ciui 19 2  
Tarsium ciui eo ea  
Tarfatica ciui ibi eo ea  
Tauronum ciui eo 3  
Tartacine ciui ta.6.Euro. 20 1  
Taurianicus scopulus eo ea  
Tarentinus finus eo 2  
Tarentum ciui eo ea  
Taurinore situs ibi eo 3  
Tancetum ciui eo 4  
Tarcine ciui 21 1  
Tarabenij eo 4  
Talcinum ciui eo ea  
Taran ciui ta.7.Euro. 22 1  
Taurus promon. ibi eo 2  
Taurumentu colonia ibi eo 2  
Tanais fons ta.8.Euro eo 4  
Tamyraa ciui eo ea  
Tanais flus ostia 23 1  
Tanaite eo 2  
Tauriscythae eo ea  
Targi 23 2  
Targite ibi eo ea  
Tanais ciui eo ea  
Taphros ciui eo 3  
Tarona ciui eo ea  
Taxis ciui eo ea  
Tabana ciui eo ea  
Tabana ciui altera ta.9.Euro 24 3  
Tantantios situs ta.10.Euro 25 3  
Tanagra ciui 26 4  
Taygeta mons ibi 27 3  
Tatba ciui eo 4  
Tamusia ciui ta.1.Aphri 28 1  
Tamusida ciui eo 2  
Taladusij montes ibi eo 4  
Tarrum ciui 29 1  
Tauda ciui eo ea  
Tacarya ciui ta.2.Aphri eo 2  
Taphura ciui eo ea  
Tacapa ciui ibi eo ea  
Targarum ciui 30 2  
Tanicum ostiu ta.3.Aphri 31 1  
Tapanite eo 2  
Tacaphoris villa eo ea  
Tachorfa villa eo 3  
Tachoris ciui eo ea  
Talas ciui ibi eo 4  
Tana ciui eo ea  
Tanit nomus eo ea  
Tanis metropolis 32 2  
Tathyns villa 33 1  
Taruarte ta.4.Aphri eo ea  
Tagana ciui eo ea  
Talubath ciui eo 3  
Tastria villa ibi eo 3  
Tathis villa eo 4  
Tabeini 32 1  
Tanium ciui ta.1.Asiq 36 3  
Talbona ciui eo 4  
Tapura ciui 37 3  
Tanadaris ciui ibi eo 4  
Tarsus ciui eo 2  
Taxus ciui ta.2.Asiq. eo 3  
Tanais flus & ciui eo 3  
Tagoda ciui ta.3.Asiq. 39 1  
Tastina ciui eo 3  
Tarina ciui ibi eo 4  
Tasca ciui eo ea  
Tanassus ciui ta.4.Asiq 40 1  
Tagina ciui ta.5.Asiq. 42 4  
Tapi 43 1  
Tachafara ciui eo 2  
Tautica ciui eo ea  
Taxiana insula ibi eo 3  
Tanagra ciui eo 4  
Taepa ciui eo ea

**T** A E  
Taoca ciui ta.5.Asiq 44 1  
Tabiana insula eo ea  
Tabiena regio eo ea  
Tastacha ciui ibi eo ea  
Tasca insula eo ea  
Tasfite ta.6.Asiq 45 1  
Tappharite ibi eo ea  
Taruata ciui ibi 46 1  
Tamygi ta.7.Asiq eo 2  
Tachon eo 3  
Tauri montes 47 1  
Tabieni ibi eo ea  
Taburei eo ea  
Tagurus mons ta.8.Asiq. eo 3  
Tata ciui ta.9.Asiq. eo 4  
Tauciana ciui ibi 48 1  
Tanacena ciui eo 2  
Taxiala ciui ta.10.Asiq 49 3  
Tamasis ciui eo 4  
Tabasi 50 2  
Tamalites ciui eo 2  
Tathilba ciui eo 3  
Tasopium ibi eo ea  
Tagara ciui eo ea  
Tabaso ciui eo ea  
Tangala ciui eo 4  
Talaria ciui eo ea  
Tacula emporiu ta.11.Asiq 51 1  
Talaria ciui eo 2  
Tacorei ibi eo ea  
Tamen antrophagi eo ea  
Taprobanis insule situs ta.12.Asiq 52 1  
Tolacori emporiu ibi eo 2  
Tarachi ibi eo ea  
Tealoru promon ta.1.Euro 12 2  
Temanianus mons ta.2.Euro 13 3  
Tenebrii promon. 14 1  
Tenebrius portus ibi eo ea  
Termes cin eo 4  
Tebolis ciui 15 3  
Tegatri ta.4.Euro 17 3  
Teutonari eo 4  
Teurones eo ea  
Tera catie ibi 18 1  
Tecelia eo ea  
Teurma ciui ta.5.Euro. eo 4  
Tentoburgium ciui 19 1  
Tedani flus ostia ibi eo 2  
Tediastum ciui eo 3  
Telamon promon ta.6.Euro 20 1  
Tempfa ciui eo ea  
Tergestum colonia ibi eo 3  
Teate ciui 21 2  
Teatum ciui eo ea  
Temi flus ostia ta.7.Euro 22 1  
Teuca mons ta.8.Euro 23 1  
Teurisa ta.9.Euro eo 4  
Tensij ibi 24 3  
Terta ciui ibi 25 1  
Tefardus mons ta.10.Euro 25 3  
Tepylus ciui eo 4  
Teni insule ciui 27 1  
Tegnari promon ibi eo 2  
Teuchrona ciui eo ea  
Teniolonga ciui ta.1.Aphri 28 2  
Teugrenij ibi eo ea  
Tenilla ciui ibi 29 1  
Tega ciui ta.2.Aphri 30 2  
Teuchira ciui ta.3.Aphri eo 3  
Tenia mercoti pars 31 2  
Tentyrites nomus ibi 32 2  
Tentyra metropolis eo ea  
Temandrus mons ta.4.Aphri eo 3  
Tegama ciui ibi 33 1  
Teos ciui ta.1.Asiq 35 1  
Tenedos insula eo 4  
Telmeus ciui 36 1  
Teuthrania ciui eo 2  
Tectosage ibi eo 3  
Termessus ciui eo 4  
Tebenda ciui 37 1  
Tetrapyrgia ciui eo 2  
Telcra ciui ta.3.Asiq 39 1  
Terua ciui ibi eo 4  
Terebia ciui ibi eo ea  
Terij flus ostia ta.4.Asiq 40 1  
Teli ciui ibi eo ea

**T** E H  
Teridata ciui ta.4.Asiq 40 4  
Tedium ciui ibi 42 1  
Teredon ciui ibi eo 2  
Tenagos arenosum ta.5.Asiq 47 3  
Terorum ostiu Indi ta.10.Asiq 48 4  
Tenur ciui ibi 50 4  
Tenale flus ostia ibi 51 1  
Thermada ciui ta.2.Euro 14 4  
Theata ciui ibi 15 2  
Thermidana ciui ta.5.Euro 19 3  
Thurium ciui ta.6.Euro 20 2  
Thyosi flus ostia ta.7.Euro 22 1  
Thermeire ciui ibi eo 2  
Theodofia ciui ta.8.Euro 23 3  
Thiagola palus & ostiu ta.9.Euro 24 2  
Thracie situs eo 4  
Thracius Bosphorus ibi eo ea  
Thimie promon 25 1  
Thalasia insula 25 1  
Thermaici finus situs ta.10.Euro. eo 3  
Thessalonica ciui eo ea  
Thebe pheliatidis ciui eo ea  
Thessalops situs 26 1  
Thesprotorum situs eo 2  
Thyalmis promon eo ea  
Thibe ciui ibi eo 4  
Thespie ciui ibi eo ea  
Thebe beotie eo ea  
Thera insula 27 1  
Therale insule tres eo ea  
Thurium ciui eo 3  
Thilama ciui eo ea  
Thegannusa insula eo ea  
Thalude flus ostia ta.1.Aphri 28 2  
Thisima ciui 29 1  
Thibmis ciui eo ea  
Thudaca ciui ibi eo ea  
Thubuna ciui eo ea  
Thataritha ciui eo ea  
Thabraa colonia ta.2.Aphri eo 2  
Thapsus ciui eo ea  
Thege ciui eo ea  
Thamnes mons eo 3  
Thigibus mons eo ea  
Thumidionu colonia eo 4  
Thuburnica colonia eo ea  
Thieba colonia eo ea  
Thuburica ciui 29 4  
Thuburtis ciui eo ea  
Thebesta ciui 30 1  
Thimulda ciui ibi eo ea  
Thanatuda ciui eo ea  
Thica ciui eo ea  
Thenduli eo ea  
Thafia ciui eo ea  
Thunuba ciui eo ea  
Themisca ciui eo ea  
Thimilla ciui eo ea  
Thuburba ciui eo ea  
Thabba ciui eo ea  
Thangulis ciui eo 2  
Thene herculis motes ta.3.Aphri 30 3  
Thantis ciui eo 4  
Thanuthis villa 31 3  
Thebais ibi 32 1  
Thinites nomus eo 2  
Thebarum nomus eo ea  
Thala mons ta.4.Aphri eo 4  
Thale 33 3  
Thulath ciui eo ea  
Thiga ciui eo ea  
Thiupu ciui eo 2  
Thamondocana ciui ibi eo ea  
Thabudis ciui eo ea  
Thumelitha ciui eo ea  
Thicimath ciui eo ea  
Thuspa ciui eo ea  
Thrii itidis insule due 34 1  
Thinias insula ta.1.Asiq 35 1  
Thyatira ciui eo 3  
Thera ciui eo ea  
Themisonium ciui ibi eo 4  
Themisonij eo ea  
Thoantium promon. eo ea  
Themifaura ciui ta.1.Asiq 37 1  
Thermadontis flus ostia ibi eo ea  
Theophanij flus ostia ta.2.Asiq 38 2



CT	H	I
Theflyris flu. ostia	ibi	eo ea
Themeote	ibi	eo 3
Thiama ci.	ta.3. Afie	39 2
Thabialea ci.		eo ea
Thelbis ciui		eo ea
Thospita palus		eo 3
Thalma ci.	ibi	eo ea
Thospipitis regio.		eo 4
Thospia ciui		eo ea
Thelbalana ciui		eo ea
Theoni ci. & extrema	ta.4. Afie	40 1
Thema ciui		eo 2
Thelbernissus ci.		eo 4
Thena ciui		41 1
Thamna ciui		eo 2
Thamato c.		eo ea
Thana ciui		eo 3
Thelda ciui		eo ea
Theugubis ciui	ibi	eo 4
Thapiacus ci.		42 1
Themma ciui		eo ea
Thanba ci.		eo ea
Thalatha ciui		eo 2
Thaconna ciui.		eo ea
Thelbencana ci		eo ea
Thelma ciui		eo 3
Thelda ciui	ta.5. Afie	eo 4
thefara ci.		eo ea
thebura ci		eo ea
thelidices	ibi	43 1
thebarga ci.		eo 2
thamydite	ta.6. Afie	44 3
thebe ciui		eo ea
thialemathi villa		eo 4
thymorum situs		eo ea
thamydeni		45 1
thantite		eo ea
thapara ciui		45 1
thyma ci.		eo 2
thumna ci.	ibi	eo ea
thumata ci		eo ea
thariba ci.		eo 3
thabana ciui.		eo ea
thunis ciui.		eo ea
tharo insula.		eo ea
thaspis ciui.		eo ea
thraosta ciui		46 1
Thurani	ta.8. Afie	47 3
Thaguri		eo ea
Throana ci.	ibi	eo ea
& ta.10. Afie		51 1
Thogara ciui	ibi	eo ea
Theichur ciui	ta.10. Afie	49 1
Theophila ciui	ibi	50 1
Tholobana ciui.	ibi	eo 2
Thipinobasti emponu	ta.11. Afie	51 1
Thagora ciui		eo ea
Tharra ciui		eo 4
Therodis situs	ibi	eo ea
Thine metropolis		52 1
Tilobi flu. ostia	ta.1. Euro	12 2
Tibij flu. ostia	ibi	eo ea
Tine flu. ostia	ibi	eo ea
Tibures	ta.2. Euro	14 2
Titulca ciui	ibi	eo 4
Tianula ci	ibi	15 1
Titi flu. ostia	ta.3. Euro.	16 1
& ta.5. Euro.		19 2
Tiriochaeng	ibi	17 4
Tigullia ciui	ta.6. Euro	20 1
Tiberis flu. ostia		eo ea
Tilauteni flu. ostiu		eo 3
Ticinum ciui		eo ea
Tifernum ci.	ibi	21 1
Tilox promon.		eo 4
Ticarij flu. osti.		eo ea
Titanis portus		eo ea
Titiani		eo ea
Tilum ci.	ta.7. Euro	22 1
Tibula ci.		eo ea
Tibulatij		eo ea
Timethi flu. ostia	ibi	eo 2
Tilla ciui		eo ea
Tibiscus fluvius	ta.9. Euro	23 4
Tiscum ciui.		24 1
Tibiscum	ibi	eo ea
Tassum ciui		eo ea
Timaecum ciui		eo 2

CT	L	M	O	R
Tiristie promon	ta.9. Euro.			eo 3
Tiristipolis ci.	ibi			eo ea
Tibisca ci.	ibi			eo ea
Tingis cesarea ci	ta.1. Aphri.			28 2
Tipala ciui				eo 3
Timici ciui	ibi			eo 4
Tigis ci.				29 1
Timica ci.	ta.2. Aphri			30 1
Ticelia ciui				eo ea
Tichefia ci.	ibi			eo ea
Tifinus ciui.				eo 2
Tineptimi ci.	ta.1. Aphri			31 1
Tifarchi villa	ibi			eo 3
Tindarij scopulitres	ibi			32 2
Tion ciui	ta.1. Afie			34 4
Timca ciui				eo 4
Timnos mons				35 2
Tibenopolis ciui				eo 4
Titus ciui	ibi			36 2
Titanillus ciui				37 3
tiralis ci.				eo 4
tinilla ciui	ta.5. Afie			39 3
tigranoceria	ibi			eo 4
tiberiadis lacus	ta.4. Afie			41 1
tiritha ci.	ibi			eo 4
tigrana ciui	ta.5. Afie			43 2
tigar ci.	ta.6. Afie			45 2
tinagenis insula	ibi			eo 3
tfa ciui	ibi			eo 4
tibiace	ta.7. Afie			47 1
tilogrammu ciui	ta.10. Afie			49 1
tiausa ciui				50 1
tiastani ci.				eo ea
tatura ci				eo ea
tisapatinga ciui	ibi			eo 2
tinpangalida ciui				eo 3
tittua ciui.				eo 4
tlede besade	ta.11. Afie			51 2
Tlo ciui	ta.1. Afie			31 1
Tmolus mons	ibi			35 2
Toliatis insula	ta.1. Euro			12 4
Toletum ci.	ta.2. Euro.			14 4
Tolosa colonia	ta.3. Euro			17 1
Tolesia ci	ta.6. Euro			21 2
Torreca de	ta.8. Euro			23 2
Torraca ciui	ibi			eo ea
Tomi ciui	ta.9. Euro.			24 3
Tongum ci.				eo 4
Tongos ciui				25 1
Topus ciui				eo ea
Tone ciui	ta.10. Euro			eo 2
Toronici situs intima				eo ea
Torona ciui	ibi			26 2
Togea ciui				27 3
Todosida ciui	ta.1. Aphri.			28 2
Tolote	ibi			eo 4
Todi	ibi			eo ea
tobros ciui	ta.2. Aphri.			30 1
toi ciui.	ta.3. Aphri			32 2
tonica emponu	ta.4. Aphri			33 3
tobata ciui	ta.1. Afie			36 2
tolibosti	ibi			eo ea
tolafachara ci	ibi			eo ea
toretica extrema	ta.2. Afie.			38 2
tofarena puincia	ta.3. Afie			39 3
totena puincia	ibi			eo ea
toga ciui	ibi			eo ea
tomidela ci	ta.4. Afie			40 4
tonarma ciui	ta.5. Afie			43 2
toace extrema	ibi			43 4
toacena	ibi			eo ea
tochari	ta.7. Afie			46 2
toorne	ibi			eo 4
toana ciui	ta.10. Afie			49 4
tocofanne flu. ostia	ibi			51 1
tolale metropolis	ta.11. Afie			eo 3
tomara ciui	ibi			eo ea
tomantanos flu. ostia	ta.1. Euro			12 2
trimontium ciui	ibi.			eo 3
trinoantes	ibi			eo 4
transducta ciui	ta.2. Euro.			13 1
trileucum promon				14 1
triuu metallu ciui	ibi			eo 4
tricalij	ta.3. Euro.			19 2
tiberi				eo 3
trane	ibi			eo 4
tribonoty situs				eo ca
tracatu	ta.3. Euro			17 1

CT	R	V
treura	ta.4. Euro	18 1
trophea Dmisi ciui	ibi	eo ea
traguuum insula	ta.5. Euro.	19 3
trophea Augusti	ta.6. Euro	eo 4
traianus portus		20 1
tracentini flu. ostia		eo 2
tridentum ci		eo 3
traiana ci	ibi	21 1
treba ciui		eo 2
trebula ciui		eo ea
triocla ciui	ta.7. Euro	eo 3
trancomontani	ta.8. Euro	23 2
tracana ciui	ibi	eo ea
triflum ciui	ta.9. Euro	eo 4
triphulum ci		eo ea
triconesij		24 1
triconinum ci.		eo ea
triballi		eo 3
trogodite	ibi	24 3
trimannium ci		eo ea
traminis ciui.		eo ea
traianopolis ci.		25 1
tritolus ci		eo 4
tricea ciui	ta.10. Euro	26 1
trinausus nauale		27 2
trexene ciui		eo ea
troezen ciui	ibi	eo 3
troete insula		eo ea
trifidis ci	ta.1. Aphri	28 2
triton promon	ta.2. Aphri	29 2
trigonis flu. ostia		eo ea
triororu pmon		eo 3
triton amnis	ibi	eo ea
tritone palus		eo ea
trifardu villa	ta.3. Aphri	30 4
troigus mons		31 2
tribea ciui	ibi	eo 3
traianus amnis.		32 1
trogodytica regio	ta.4. Aphri	33 4
triacontastinu		34 1
trallite	ibi	eo ea
traicum pmon.		eo 3
troadis situs	ta.1. Afie	35 1
tranquillum pmon.		eo 2
traianopolis ci		eo ea
trimenothurite		eo 3
tripolis ciui		eo ea
trapezopolis ci		eo ea
trallis ciui		eo ea
triaena ci	ibi	eo ea
tricomia ci		eo ea
tribantia ci		eo ea
trabendc ci		36 1
trocmi		eo 3
trapezus ci		37 1
trapezusa ciui		eo 2
tremminthus ci	ta.4. Afie	40 1
tripolis ci	ibi	eo 2
trachanite arabes	ibi	41 1
trauxa ciui	ta.5. Afie	43 2
tragonica ci	ibi	eo 4
trulla portus	ta.6. Afie	44 3
tritus portus	ibi	eo ea
treta insula	ibi	45 3
tribastra ci	ta.7. Afie	46 3
tribasina ci	ta.9. Afie	48 1
trica deba ci	ta.10. Afie	50 4
tinelia insu	ibi	51 1
triglyphon regio	ta.11. Afie	eo 3
tucifis estus	ta.1. Euro	12 2
tacde flu. ostia.		eo ea
tuerobi flu. ostia.	ibi	eo ea
tuefis ciui		eo 3
turduli	ta.2. Euro.	13 2
tucci ciui		eo ea
turdetani		eo ea
turres albe ciui		eo 3
tunmogum ciui		eo 4
turis flu. ostia		14 1
turuptiana ciui		eo ea
tuniga ciui	ibi	eo 2
tuntobriga ciui		eo 3
tudores		eo ea
tude ciui		eo ea
tuens ciui		eo 4
tuniallo ciui		15 1
tua ciui		eo ea

T	V	Y	V	A	eo	ca
Turbula ciui					eo	ca
Tullica ciui	ibi				eo	2
Tullonium ci.					eo	ca
Turupij	ta.3.Euro				16	2
Tungri	ibi				eo	3
Tulliam ci.	ibi				16	3
Turocentum ci.	ibi				17	1
Turogi	ta.4.Euro				eo	4
Tubanti					eo	ca
Tuderium ci.					18	1
Tuliphordum ci.	ibi				eo	ca
Tulifurgiu ci.					eo	ca
Turona ci.					eo	2
Tuscoru situs	ta.6.Euro				20.1.4	
Tuder ci.					21	1
Tusculum ciui					eo	2
Tuscum ciui	ibi				eo	ca
Tutele ara					eo	4
Tuole flu.ostia					eo	ca
Tumis biflonis ci.	ta.7.Euro				22	1
Tarunti flu.ostia	ta.8.Euro				eo	4
Tulantioz situs	ta.10.Euro				25	2
Turdus mons	ta.1.Aphri				22	4
Tulensij					eo	4
Tucca ciui					29	1
Turaphiliu ci.	ibi				eo	ca
Tuffiath ci.					eo	ca
Tubrisptus ci.					eo	ca
Tummara ciui					eo	ca
Tucca ci.	ta.2.Aphri				26	4
Turca ci.					30	1
Turcubis ci.					eo	ca
Tucina ciui	ibi				eo	ca
Turxa ciui					eo	ca
Tuccitor villa	ta.3.Aphri				31	3
Tuphium ciui	ibi				32	2
Tucaba ciui	ta.4.Aphri				33	1
Turcamuda ciui	ibi				eo	2
Tufci	ta.2.Afize				38	3
Tutea ciui	ta.4.Afize				40	4
Turris lapidea	ta.7.Afize				46	4
Tugma metropolis	ta.11.Afize				31	4
Tyle infula	ta.1.Euro				12	4
Tybur ciui	ta.6.Euro				21	2
Tyndarium ciui	ta.7.Euro				22	2
Tyras flu.	ta.8.Euro				23	4
Tyrictata ciui.	ibi				eo	3
Tyrangote hormate	ta.9.Euro				24	3
Tyre flu.ostia	ibi				eo	ca
Tyraspolis ciui	ibi				eo	ca
Tyriffa ciui	ta.10.Euro				25	4
Tymphaliez situs	ibi				26	1
Tympania ciui	ibi				27	3
Tyanidis pfecturaz situs	ta.1.Afize				37	3
Tyana ciui	ibi				eo	ca
Tymna ciui	ta.1.Afize				eo	4
Tyramba ciui	ta.2.Afize				38	2
Tyrambe	ibi				eo	3
Tyrus ciui	ta.4.Afize				40	2
Tyrus infula	ibi				eo	1
Tyndis ciui	ta.10.Afize				48	4
Tyne flu.ostia	ibi				49	1
Tyndis flu.ostia	ibi				eo	ca
Tyne flu fontes.	ibi				eo	3
Tyndis flu fontes	ibi				eo	ca

V	De littera V.	12	2
Varanis aestus	ta.1.Euro		
Vandogara ciui	ibi	eo	3
Vacomagi	ibi	eo	ca
Vaci flu.ostia.	ta.2.Euro	13	3
Vardulori		14	1
Valcones.		eo	ca
Vaccei	ibi	eo	3
Vadina ciui		eo	4
Vaxama barca ciui		eo	ca
Varra ciui.	ta.2.Euro	14	4
Varada ciui		eo	ca
Valeria ciui.	ibi	15	1
Valentia ciui		eo	2
Varduli		eo	ca
Vassarij	ta.3.Euro	16	1
Vagorum ciui		eo	2
Vadicassij		eo	ca
Vangionum situs		eo	4
Vari flu.ostia	ibi	eo	ca
Valgutia colonia		17	1
Vasiorum ciui		eo	2
Vargiones	ta.4.Euro	eo	3

V	A	B	C	D	E	V	E	I	L	M	N	O	
Varpi	ta.4.Euro.				17	4	Vetulciu ciui					21	1
Varistze	ibi				eo	ca	Vectinoru situs					eo	2
Vacoriu ciui	ta.5.Euro				19	4	Vempsum ciui					eo	ca
Varciani					eo	ca	Veltre ciui					eo	ca
Vacontia ci.					19	2	Venafum ciui	ibi				eo	ca
Vardei	ibi.				eo	3	Venusia ciui					eo	3
Varuaria ciui.					eo	ca	Venetum ciui					eo	ca
Vannia ciui	ta.6.Euro				20	3	Venacini					21	4
Vagum promon	ibi				21	4	Venicium ciui					eo	ca
Valentini	ta.7.Euro				22	2	Venedicus finis	ta.8.Euro.				22	4
Valeria ciui	ibi				eo	ca	Venedici montes.					23	1
Valla ci.	ta.9.Euro				25	1	Venedes	ibi				eo	ca
Valle ciui	ta.10.Euro				26	1	Velte.					eo	2
Vallonis flu.ostia	ta.1.Aphri				28	2	Vendenis ci.	ta.9.Euro				24	2
Vacuates					eo	ca	Velanis ciui	ibi				eo	ca
Vala ciui					eo	3	Verres	ta.1.Aphri				28	2
Vabar ci.					eo	ca	Verbibze					eo	ca
Valea mons					eo	4	Verues volibiani	ibi				eo	ca
Vasbaria ci.	ibi				eo	ca	Vescethra ci.					21	1
Vage ci.					eo	ca	Vetillum ciui	ta.2.Aphri				30	3
Vassana ciui.					29	1	Velpi montes	ta.3.Aphri				eo	3
Vacagada					eo	ca	Veneris infula	ibi				eo	ca
Valetus mons	ta.7.Aphri				29	3	Vellegira ciui	ta.4.Aphri				33	1
Vagalatus mons	ibi				eo	4	Veneris ciui	ta.1.Afize	35	3. 38	38	1	
Vagura ci.	ibi				30	1	Vetulum ciui	ibi				36	3
Vanius ciui	ta.4.Aphri				33	2	Vefaspa ciui	ta.5.Afize				45	2
Vafada ciui	ta.1.Afize				36	3	Veneca ciui	ibi				eo	ca
Vadata ciui	ibi				37	2	Vega ciui.	ta.2.Aphri				29	4
Varfapa ciui	ibi				eo	3	Vindogara finis	ta.1.Euro.				12	1
Vardani flu.ostia	ta.2.Afize				38	2	Virtedrum pmon.					eo	2
Vafci	ibi				eo	3	Victoria ciui.					eo	3
Vali.	ibi				eo	ca	Vinnouium ciui	ibi				eo	ca
Vafanda ciui	ta.3.Afize				36	1	Viroconiū ciui.					eo	4
Varica ciui	ibi.				eo	ca	Vie flu.ostia	ta.2.Euro.				13	4
Vadassi	ta.5.Afize				43	1	Vir flu.ostia					14	1
Varna ciui	ibi				eo	ca	Vindium mons					eo	2
Vallis passini	ibi				eo	3	Viminaciū ciui	ibi				eo	3
Vadiciniū	ta.6.Afize				44	4	Virdubeca ciui					eo	4
Vami	ta.7.Afize				46	2	Vircutum ciui					eo	ca
Vandabanda regio	ibi				eo	3	Vidana portus	ta.3.Euro.				16	1
Varpna ciui	ta.9.Afize				47	4	Viducefij					eo	ca
Vadris flu. fons	ta.10.Afize				49	2	Vndinum ciui					eo	2
Varfia regio	ibi				eo	3	vifontium ciui	ibi				eo	4
Vagana infur.	ta.12.Afize				52	2	vindomagus ciui					17	1
Vbanecti	ta.5.Euro.				16	3	vienna ciui					eo	ca
Vbata ciui	ta.2.Aphri				30	2	vidri flu.ostia	ta.4.Euro				17	2
Vbrix ciui	ta.4.Aphri				35	1	vifurgi flu.ostia					eo	ca
Vcia ciui.	ta.2.Euro				13	2	viadi flu.ostia					eo	ca
Vcibi ciui	ta.2.Aphri				29	4	viftile flu.ostia.					eo	ca
vca ciui	ta.5.Afize				45	1	vifpi	ibi				eo	3
Vde flu.ostia	ta.1.Euro				11	4	viruni					eo	4
Vdura ciui	ta.2.Euro.				15	3	vifburgij.					eo	ca
Vddita ciui	ta.2.Aphri.				30	2	virtunium ciui					18	14
Vdonis flu.ostia	ta.2.Afize				38	2	viana ciui.	ta.5.Euro				eo	3
Vda cespis mons	ta.3.Afize.				39	2	vicus ciui					eo	ca
Vderi	ta.6.Afize				45	1	vindelicie situs.					eo	ca
Venniciniū promon	ta.1.Euro				11	4	vintndria ciui	ibi				eo	4
Vergionus oceanus					eo	ca	vifontium ciui					19	1
Verginus oceanus					12	2	vienria ciui	ta.6.Euro				20	3
Veruiū promon	12. 2. 8				13	4	vintium ciui					eo	4
Vedre flu.ostia	ibi				eo	ca	vilumborum situs.					21	1
Vernicomes					eo	3	vibama ciui	ibi				eo	3
Venta ciui					eo	4	viboualentia ciui.					eo	ca
Vectis infula					13	1	viriballum promon.					eo	4
Vefcis ciui	ta.2.Euro				eo	2	viftule flu.ostia	ta.8.Euro				22	4
Velladis ciui					eo	4	vibiones.	ibi				23	2
Vetgones.					eo	ca	via ciui	ta.1.Aphri				28	3
Veca ciui.					14	2	villacoma ciui					eo	4
Velica ciui.					eo	4	victoria ciui	ibi				eo	ca
Vendelia ciui	ibi				eo	ca	vitaca ciui					26	1
Veluca ci.					eo	ca	vindia ciui	ta.1.Afize.				36	2
Vergilia ciui					15	1	vinzata ciui	ibi				eo	3
Vellia ciui					eo	2	vindijs mons	ta.10.Afize				49	2
Vellina ciui	ta.3.Euro				eo	4	ulma ciui	ta.2.Euro				13	3
Vellenes					16	1	ullina ciui	ta.5.Euro				19	1
Veneili					eo	ca	ulciniū ciui	ibi				eo	3
Veneti					eo	ca	ulci ciui	ta.6.Euro				21	3
Veli casij	ibi				eo	2	ulxa promon.	ta.7.Euro				22	3
Vellones					eo	3	ulpiunū ciui	ta.9.Euro.				24	1. 2
Veterra ciui					eo	4	ulqibura ciui	ta.2.Aphri.				30	1
Veneris templum					eo	ca	ule	ta.2.Afize.				38	3
Vennontes	ta.5.Euro				18	3	ulngi montes	ta.4.Afize				41	2
Vetia ciui	ibi				19	2	ulipada ciui	ta.12.Afize				52	2
Veliqci.	ta.6.Euro				20	1	umbroru situs	ta.6.Euro				21	1
Venetie ciui.					eo	3	unq flu.ostia	ta.1.Aphri				28	1
Verona ciui					eo	ca	uneca ciui	ta.1.Afize				36	3
Vercelle ci.	ibi				eo	4	unqela ciui	ibi.				eo	4
Vendiatoru situs					eo	ca	- volas finis	ta.1.Euro				12	1

**V O R S T**

Voliba ciui	ibi	eo	4
Vogia ciui	ibi	13	2
Volubriga ciui	ta.2.Euro	14	3
Vorgonium ciui	ta.3.Euro	16	1
Volceteofaces		17	1
Volceteocomij	ibi	eo	ca
Vocontij		eo	2
Volatere ciui	ta.6.Euro	20	4
Volci ciui		21	1
Volsiniū ciui	ibi	eo	ca
Volenj flu.ostia		eo	4
Vobrix ciui	ta.1.Aphri	28	4
Volubilis ciui	ibi	eo	3
Vol ciui	ta.2.Aphri	30	1
Volgefa ciui	ta.4.Afse	42	2
Vodona ciui	ta.6.Afse	45	2
Vorochtha insul	ibi	46	1
Vrolantiū ciuia	ta.1.Euro	12	4
Vriuni ciui	ta.2.Euro	13	2
Vrbona ciui		eo	ca
Vrci	ibi	14	1
Vrcefa ciui		15	1
Vreum ciui	ta.6.Euro	21	3
Vrcinium ciui	ibi	eo	4
Vrbana p̄tura	ta.9.Euro	25	1
Vrbara ciui	ta.1.Aphri	28	4
Vranopolis ciui	ta.1.Afse	36	4
Vrima ciui	ta.4.Afse	40	3
Vrca ciui	ta.5.Afse	43	3
Vrathene ciui	ta.11.Afse	51	3
Vfdie	ta.1.Euro	12	1
Vfluntij	ibi	eo	ca
Vfbium ciui	ta.4.Euro	18	2
Vfelipolis colonia	ta.7.Euro	22	1
Vftica infula	ibi	eo	4
Vfcenum ciui	ta.9.Euro	23	4
Vfdecefa p̄tura	ibi	24	4
Vfladiū promon	ta.1.Aphri	28	1
Vflara ciui	ibi	29	1
Vfmicca ciui	ibi	eo	ca
Vfilla ciui	ta.2.Aphri	eo	20
Vfdus ciui	ibi	30	2
Vfargala mons	ta.4.Aphri	eo	4
Vfellabri	ta.1.Euro	11	4
Vtia ciui	ta.2.Euro	13	2
Vtidara ciui	ta.9.Euro	24	1
Vtica ciui	ta.2.Aphri	29	2
Vthina ciui	ibi	30	1
Vtrina ciui	ibi	eo	ca
Vultumū ciui	ta.6.Euro	20	1
Vulcani infula	ta.7.Euro	22	4
Vuarutha	ta.3.Afse	39	3
Vxamargela ciui	ta.2.Euro	14	1
Vxentum ciui	ta.6.Euro	21	3

**V X Z**

Vxentus mons	ta.10.Afse	49	2
Vcellum	ta.1.Euro	12	3
Vcela ciui	ibi	eo	4
Vcath ciui	ta.2.Aphri	29	2
Vcara		eo	4
Vcanum ciui		30	1
Vcita ciui	ibi	eo	ca
Vccia ciui		eo	2
Vca ciui	ta.8.Afse	44	1
<b>De littera X.</b>			
Xanthi flu.ostia	ta.1.Afse	36	1
Xanthus ciui	ibi	eo	2
Xarxiagara	ta.9.Afse	48	2
Xati nomus	ta.3.Aphri	31	4
Xerogeri ciui	ta.10.Afse	50	1
Xyllices aethiopes	ta.4.Aphri	33	1
Xonana ciui	ibi	eo	2
Xylina ciui	ibi	37	1
Xodra ciui	ta.10.Afse	50	1
Xilopolis	ta.10.Euro	25	4
<b>De littera Z.</b>			
Zephyriū pmon.	ta.6.Euro	20	1
Za.3.Aphri	30	3.	
Ziridara ciui	ta.9.Euro	24	1
Zermisira ciui.		eo	1
Zulidara ciui		eo	ca
Zurobara ciui	ibi	eo	ca
Zermisegethusa regia		eo	ca
Zugma ciui		eo	ca
Zargidara ciui		eo	3
Zasynthus infula & ci.	ta.10.Eu.	26	2
Zarex ciui	ibi	eo	2
Zephyriū pmon.	ibi	eo	4
Zilie flu.ostia	ta.1.Aphri	28	1
Zilie ciui		eo	2
Zilacus mons	ibi	eo	4
Zuchabbara ciui		29	1
Zaratha ciui		eo	ca
Zitha pmon.	ta.2.Aphri	eo	2
Zuchabarus mons		eo	3
zoete		eo	4
Zigira ciui		30	1
Zamacion ciui	ibi	eo	ca
Zurmantum ciui		eo	ca
Zalapa ciui		eo	ca
Zugar ciui		eo	ca
Zymithus ciui	ta.3.Aphri	eo	3
Zygris villa		eo	4
Zagylis villa		eo	ca
Zygis portus	ibi	eo	ca
Zygrite		31	2
Zyges		eo	2
Zamazij	ta.4.Aphri	33	1
Zingis promon	ibi	eo	3

**Z**

ziphamos	ibi	34	2
zygiani	ta.1.Afse	eo	4
zephyrium ciui		35	2
zalyfi flu.ostia		eo	ca
zagira ciui		eo	ca
zela ciui		37	2
zama ciui	ibi	eo	ca
zymaria ciui		eo	3
zapanites ciui		eo	ca
zoropallus ciui		eo	ca
zizoatra ciui		eo	4
zephyriū ciui		38	1
zacate	ta.2.Afse	eo	3
zinch	ibi	eo	ca
zale	ta.3.Afse	eo	4
zadris ciui		eo	ca
zallifa ciui		39	1
zoriga ciui		eo	4
zogocara ciui	tbi	eo	ca
zartana ciui		eo	ca
zurua ciui		eo	ca
zephyriū promon	ta.4.Afse	40	1
zeugma ciui		eo	3
zanatha ciui		41	2
zoara ciui		eo	3
zica ciui	ibi	eo	ca
zitha ciui		eo	4
zama ciui		eo	ca
zagmais ciui		42	1
zigira ciui	ta.5.Afse	eo	4
zagrus mons		43	1
zagripote		eo	ca
zalica ciui		eo	2
zaca ciui	ibi	eo	ca
zaranis ciui		eo	ca
zania ciui		eo	ca
zarama ciui		eo	ca
zabram regia	ta.6.Afse	44	3
zames mons		eo	4
zygena infula		45	3
zenobij infule septem	ibi	eo	3
zorombe flu.ostia		eo	4
zariaspis flumius	ta.7.Afse	46	2
zariaspe		eo	ca
zaripa ciui	ibi	eo	ca
zarate		47	1
zamuchana ciui	ta.9.Afse	47	4
zymyra ciui	ibi	48	1
zaradni flu.fons	ta.10.Afse	49	2
zabe ciui	ta.11.Afse	51	1
zaba infula	ta.12.Afse	52	2
zibala infula	ibi	eo	ca

**Finis.**

**Ad Lectorem.**

**N**Ne vero, lector optime / suspensum te forte teneat: cuius studio græca recognitio facta sit: Philelij diligentia in hoc plurimū cooperatam scias: cuius fideli doctaq; manu, totum quod vides opus transcriptū / secundaria dein revisione eius qui prellit summis vigilantia & excubijs graphatū est. Super Græcorū autē minutijs & numero / consultus per Phileliū / doctissimus ille Gregorius Lilius Ziraldus / breuib; in hæc respondit, *Ferraria.*

**Lilius Gregorius Ziraldus suo Philelio S.D.P.**

Cum hinc Venetias versus proficisceris, suavissime Phileli / ex me petijsti: ut breuiter tibi conlegerem Græcorum numerorū / & eorum particularum figuras, quæ in CL. Ptolemæi tabulis reperiuntur. Exigebas tu qdem ab amico / de quo tibi possis omnia polliceri / rem breuem: verū, cum id altius cōsiderarem, ut morem gererem / visum est mihi rem nō ingratam tibi fore: si numeros omnis / & eorū figuras / characteresq; tibi tanq; in abaco, hic in parua pagina effingerem: ut nedū τὸν πτολεμαίου Ptolemæi / sed græci cuiuscunq; Authoris / arithmeticas figuras possis vel legere / vel tumet effingere. Quod ut tenacius memoriæ insideat / breui canone cōclusi.

Monades, quas nostri singulares numeros appellant, incipiūt, a prima Græcorū litera α, usq; ad octauam quæ est θ. Verū, quoniam nulla est quæ sex significet: ideo figurā hanc s adscribere soliti sunt Græci. Derades vero, ab ι usq; ad π confingunt: sed cū nulla sit, quæ numerū nonagenarium significet: effingitur ideo hocce 4 quo id significatur. Centenarij autē numeri, a ρ usq; ad ω perducuntur. Sed nulla pariter litera est, quæ noningentesimum ostēdat. unde hoc ipso signo id cōprehenditur Ϝ. Numerus vero, qui mille dicit, ab α iterū resumitur, virgula subter obliqua apposita, in formā τὸν προσωδιασ ἑξιασ, usq; ad θ. Decades etiamnum milium, ab ι usq; ad π anōnotantur. Centenarij quoq; miliū, ab ρ usq; Ϝ eadē omnibus virgula apposita. Cōsueuere q; græcorū doctiores scriptores / cuiq; nūero accentū μὲν adponere. Id qd etiā vel ex ipius Ptolemæi exēplari pspicies i primo volumie: q; ut facilius cognoscas, q; breuissime hic subsignaui.

1	2	3	4	5	6	7	8	9	10	11	12	13	14	15	16	17	18	19	20	21	30	31	40	41	50			
α	β	γ	δ	ε	ς	ζ	η	θ	ι	ια	ιβ	ιγ	ιδ	ιε	ισ	ιζ	ιη	ιθ	ικ	ια	&c.	λ	λα	&c.	μ	μα	&c.	ν
51	60	61	70	71	80	81	90	91	100	101	200	201	300	301	400													
ρ	&c.	ς	σα	&c.	σ	σα	&c.	π	πα	&c.	ϑ	ϑα	&c.	ρ	ρα	&c.	σ	σα	&c.	τ	τα	&c.	υ					
201	500	501	600	601	700	701	800	801	900	901	1000	2000																
υ	&c.	φ	φα	&c.	χ	χα	&c.	ψ	ψα	&c.	ω	ωα	&c.	Ϝ	Ϝα	&c.	α											
10000	20000	100000	100000																									
ι	&c.	κ	&c.	ρ	&c.	ρα	&c.																					

Designatis his, iam deueniamus ad numerorū particulas / quas modo minutias Arithmetici vocant. Formantē vero hæ particule eisdē nūerorū literis / paucis inmutatis figuris / gemino accentu acuto supposito: aut quandoq; simplici in dextra ipsius parte. Vti si subdimidiū (hoc est quod Græci ὑπὸ μίδιον dicūt) velis effingere / sic formabis S vel β; nostri 2. Subtertium græci ὑπό τριτον β vel β; nostri 3. vel si duas ipsius β; 3. & similiter in alijs. Subquartus, qd illi ὑπο τετρατον α: nos 4. Subquintus ε; 5. Subsextus ς; 6. & pari pacto quousq; opus sit. Postq; notauimus, q; cunq; pertinent ad eos / qbus nunc utunt græci / numeros: operæ precium me q; facturū arbitratus sum: si eos characteres subsignaueo, q; in usu habuisse antiquos / numerorū inscriptiōes adhuc testant. Vnū igit usq; ad quattuor, per iota notabāt. hoc est ι ιι ιιι ιiiii. quinq; vero, per primā numeri literā: hoc est π. qd & apud nos / post Herodianū / notat Priscianus. Sex vero usq; ad nouē: addito semp iota, hoc est πι πιι πιιι πιιιι. Decē vero, per primam literā numeri α. Vndecim αι &c. qundecim απ. Sexdecim απι &c. Viginti per duo αα: Triginta per tria ααα. Quadraginta per quattuor αααα. Quinq; ginta per π infposito α hoc modo π α. Quinquaginta & unum π α ι &c. Sexaginta π α α. & deinceps ut supra. Septuaginta π α α α. Octoginta π α α α α. Nonaginta π α α α α α. Centū vero per η. Ducēta per duo ηη. Trecenta ηηη. Quattuor cēta per quattuor ηηηη. Quingenta autē per π η. Sexcenta per π η η. Septēcenta π η η η. Octocēta π η η η η. Nongenta π η η η η η. Milia idest χιλια per primā numeri literā χ. Duo milia per χχ &c. Quinq; milia π χ. Sex milia π χ χ. Decē milia. hoc est Myrias μυ. Absolui atq; etiā cū mantilla / ut puto, quod postulabas. Si cōplacui: gratū mei laboris præmium accepi / q; abs te amor. Vale Ferrarię. x. cal. Septemb. M D VIII.

**Distichon eiusdem.**

Chartula quæ numeros concludit parua Phileli est:  
Sed tibi quo dem animo claudere nulla potest.  
Hæc gratus lector nō spernat: aurea nanc; sunt & scitu dignissima: testimonio correctiōis appendice quodam subiuncta.

**ANNO CHRISTI OPT. MAX. M D XIII. MARCII XII.**

*Pressus hic Ptolemæus Argentine vigilantissima castigatione / industriaq; Ioannis Schotti urbis indigenę.*

**REGNANTE MAXIMILIANO CAESARE SEMPER AVGVSTO.**



**S**EQVUNTUR IAM TABVLÆ EFFIGI-  
ATÆ ATOVE DEPICTÆ NECNON  
SCDM TRIVM PARTIVM ORBIS  
PARTITIONEM SVIS SINGVLÆ  
DISCRETIS COLORIBVS DISTICTÆ  
VTPVTA TABVLÆ EVROPÆ VI-  
RIDI ASIÆ FLAVO ET AF-  
FRICÆ RVBRO IVCVNDE  
VENVSTATÆ

MAPPA PTOLEMAE

GENERALE

PTHOLEMEI

GENERALIS

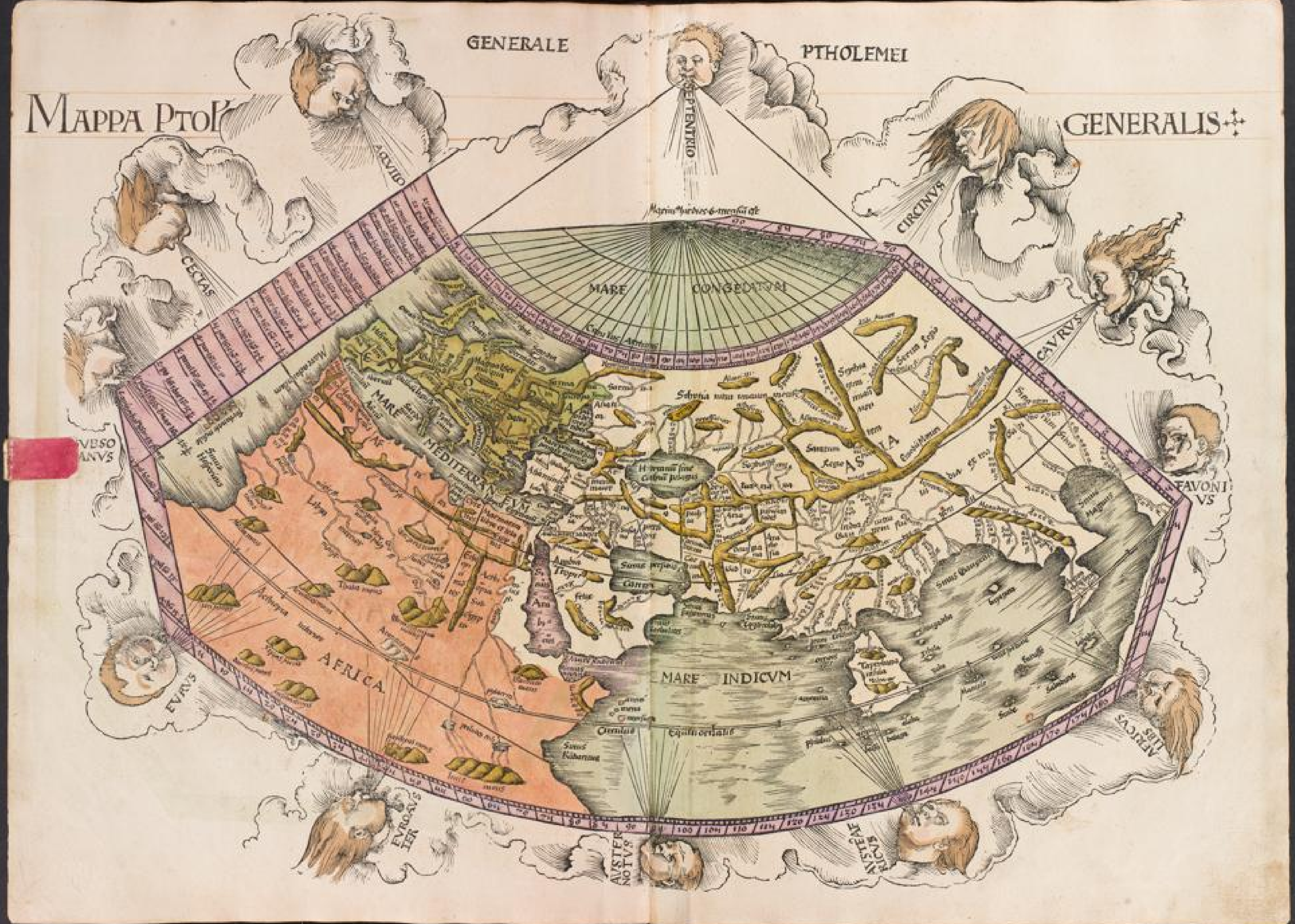

TABVLA

ADVERT

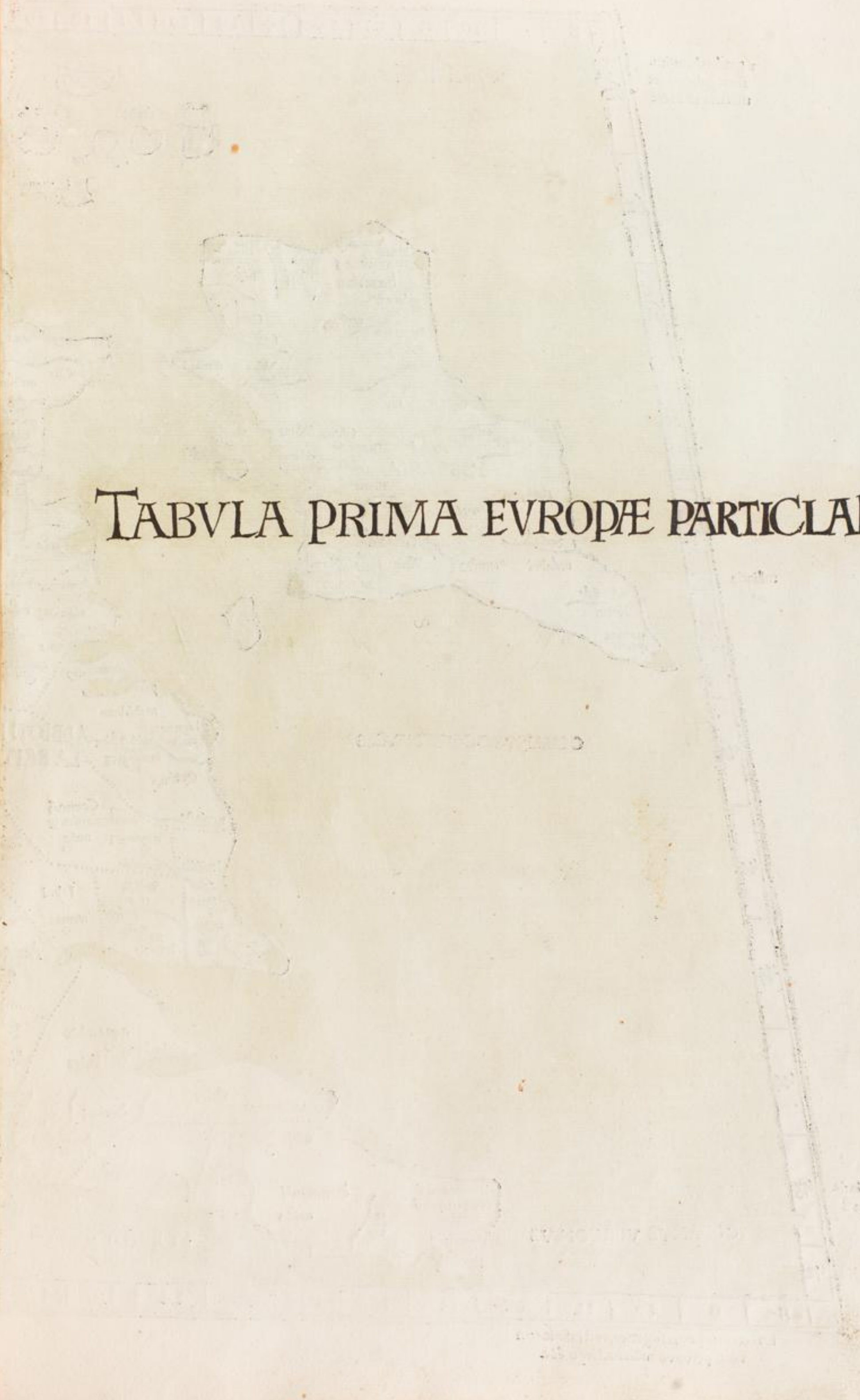

TABVLA PRIMA EVROPÆ PARTICLARꝰ





TABVLA PRIMA EBVROPAE

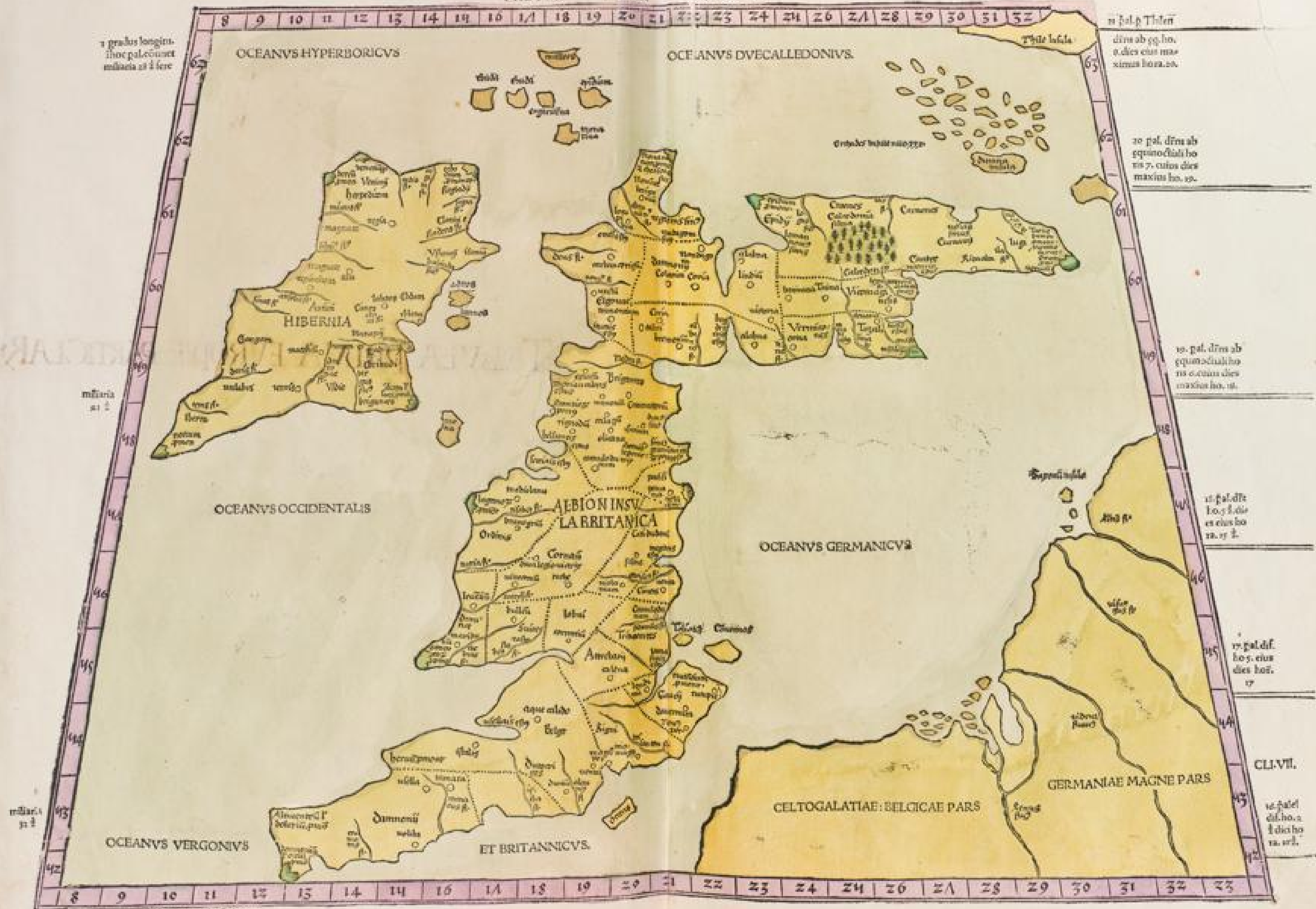

1 gradus longitudo  
hoc pascunt  
milia 24 fere

milia  
22

milia  
22

Discentis partis superioris ad inf. clarem  
tabulę est 200 milia. Ergo. &c.

21 mil. p. Tiberi  
dies ab 33. ho.  
8. dies eius max  
ximus ho. 20.

20 mil. dies ab  
equinoctiali ho  
ris 7. eius dies  
maxius ho. 19.

19. mil. dies ab  
equinoctiali ho  
ris 6. eius dies  
maxius ho. 18.

18. mil. die  
10. 7. die  
eius ho  
22. 17. 2.

17. mil. die  
ho. 7. eius  
dies ho.  
17

CLI. VII.

16. mil. die  
ho. 2  
1 die ho  
22. 17.

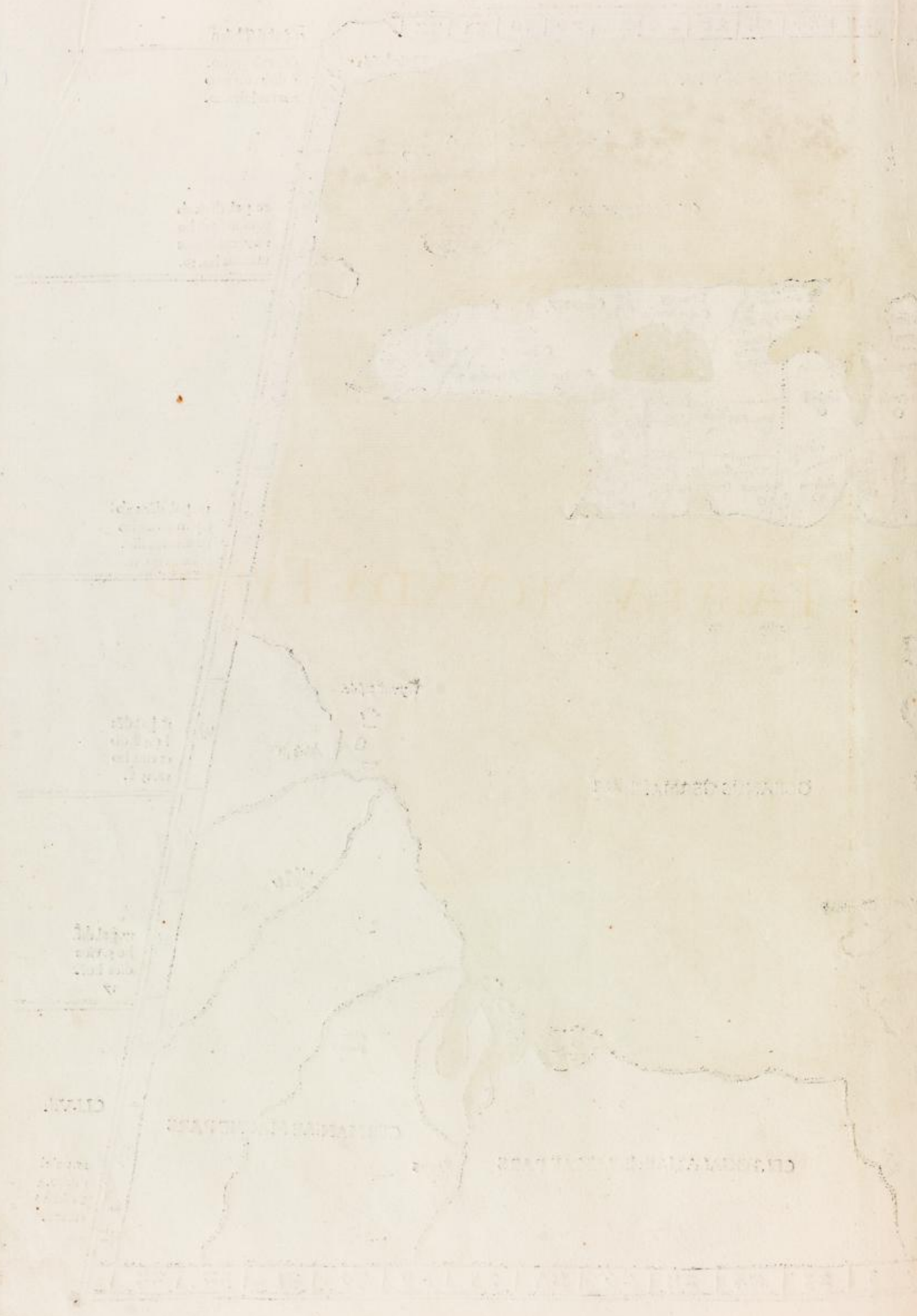

T

TABVLA SECVNDA EVROPÆ.

TABVLA SECVNDA EVROPE

111 gradus longitudinis  
nalet mibaria 42

111 gradus 43

111 gradus 47

111 gradus 50

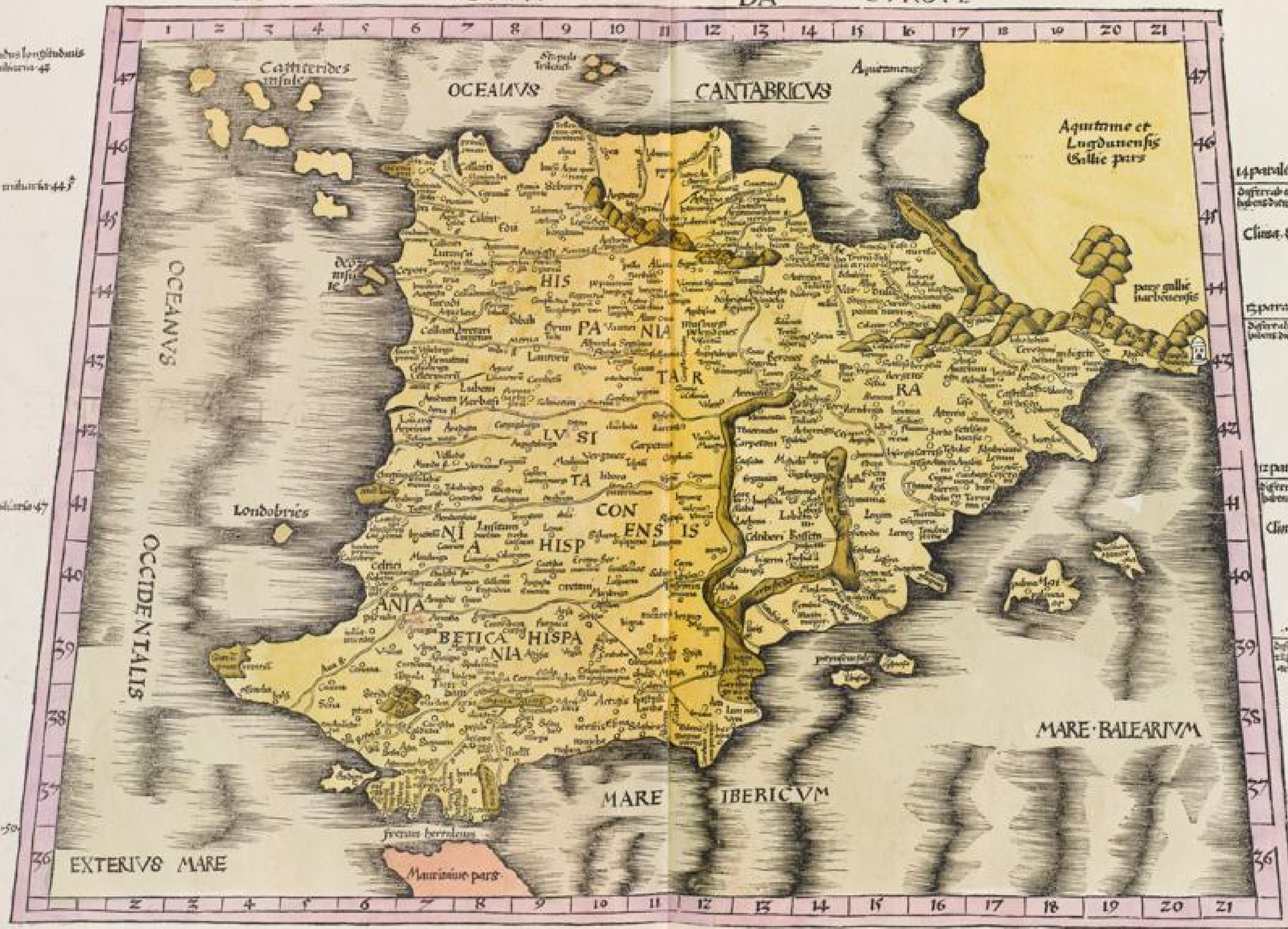

14 parallelus per portu  
Differat equinotale horis 2 1/2  
habetur in mense Junio 1/2

Clima Sextum

15 parallelus per Bizantia  
Differat equinotale horis 3 1/2  
habetur in mense Junio 1/2

17 parallelus per Sicilia  
Differat equinotale horis 5 1/2  
habetur in mense Junio 1/2

Clima Quintum

19 parallelus  
Differat equinotale horis 7 1/2  
habetur in mense Junio 1/2

20 parallelus per rhoi  
Differat equinotale horis 8 1/2  
habetur in mense Junio 1/2

Clima Quartum

TABV

TABVLA TERCIA EVROPÆ †

TERCIA EVRO PE TABVLA

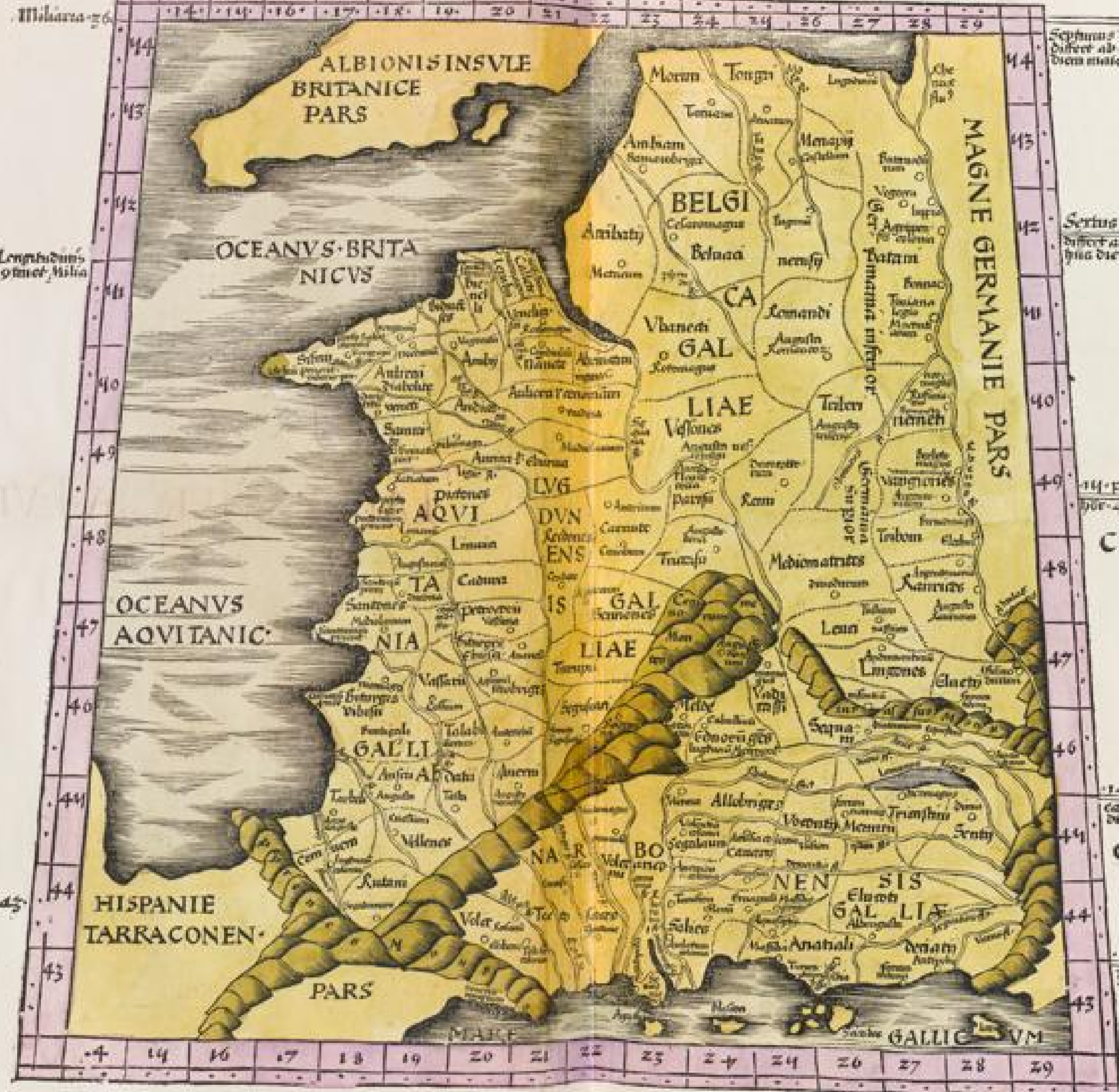

Vnus gradus Longitudinis  
in parallelis continet Milia  
110 4/5

Septimus decimus parallelus  
differt ab equinoctiali 10. 4. 1/2  
hinc diebus maiorem 10. 17.

Sextus decimus parallelus  
differt ab equinoctiali 10. 4. 1/2  
hinc diebus maiorem 10. 16. 1/2

14. parall. differt ab equinoctiali  
10. 4. hinc diebus maiorem 10. 15.

CLIMA SEPTIMVM

14. parall. differt ab  
equinoctiali 10. 3. 1/2 hinc  
diebus maiorem 10. 14. 1/2

CLIMA 6.

15. parall. differt horis 3. 4  
hinc diebus maiorem 10. 14. 1/2

Milia 45

Tabulae Geometricae

Tabulae Geometricae

Tabulae Geometricae

Tabulae Geometricae

Tabulae Geometricae





TABVLA QVARTA EVROPÆ †



Miliana 32 1/2

Omne gradus longitu. ualer miliana 36 1/2

Miliana 4 1/2

Miliana 4 1/2

Denim nono parall  
Differat equinociali hora - 6.  
hora Martia diei horae - 15.

Denim octavo parall  
Differat ab equi. hora - 4 1/2  
hora diei Martia diei - 12 1/2.

Denim septimo parall  
Differat hora - 4 hora diei horae - 10.

Denim 6o parall  
Differat hora - 4 1/2 hora diei Martia diei - 10.

Denim 4o parall  
Differat hora - 4 hora diei Martia diei - 10.  
CIMA SEPTI.

ALPHABETUM

ALPHABETUM

ALPHABETUM

QVINTA EV



QVINTA EVROPÆ TABVLA †





T

TABVLA EVROPÆ SEXTA †

TABVLA

EVROP. SEXTA ITALIAE



montes gradus longi  
rubens coloris  
161444

per hanc partem  
4 parallelos  
Differens  
161444

Clima Sextum

per hanc partem  
17 parallelos  
Differens  
161444

per hanc partem  
18 parallelos  
Differens  
161444

Clima 7

per hanc partem  
19 parallelos  
Differens  
161444

161444

161444



SEPTIMA



SEPTIMA EVROPÆ TABVLA †



THE JOURNAL

BOOKS

SECUNDA **S**FRICÆ TABVLA †

TABVLA SECVNDA

AFRICAЕ



10 parallelus  
 Differ ab equatori boreo  
 2 1/2 diei diei May 33 14 1/2  
 Quartum Clima

11 parallelus  
 Differ ab equatori boreo  
 2 1/2 diei diei May 33 14 1/2

6 parallelus  
 Differ ab equatori boreo  
 2 1/2 diei diei May 33 14 1/2  
 Tertium Clima

7 parallelus  
 Differ ab equatori boreo  
 2 1/2 diei diei May 33 14 1/2

Miliana-40

Miliana-40

Miliana-40

TABLETTE DE THÉOPHILE

T  
ABVLA



T  
TABVLA AMERICÆ TERCIA 3



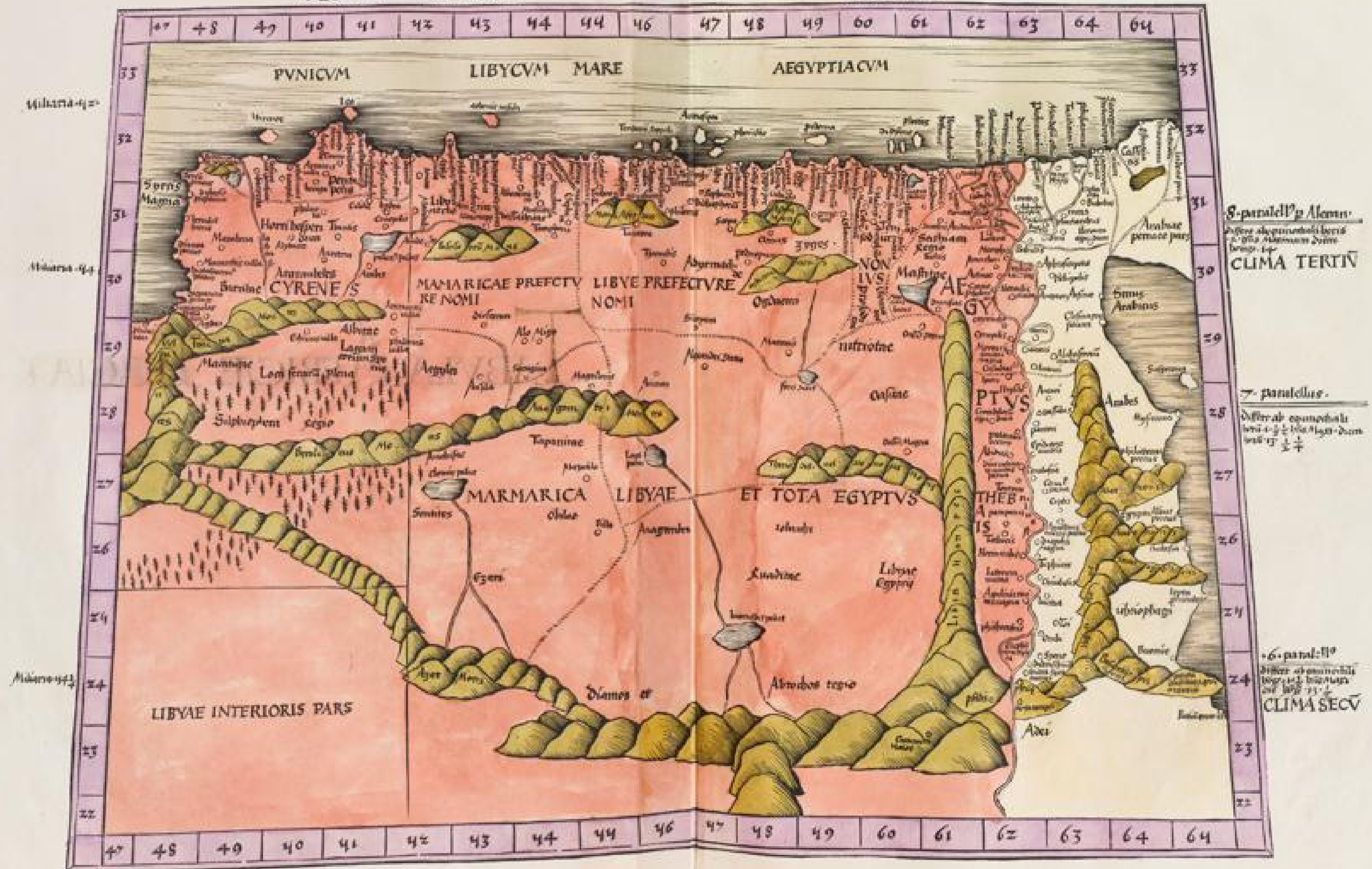

8. parallelus Alcorn.  
 Differat equatoriali terra  
 a 30. Alcornum dicitur  
 long. 14.  
**CLIMA TERTIV**

7. parallelus.  
 Differat equatoriali  
 terra 1. 1/2. 1/4. 1/8. dicitur  
 long. 17. 1/2.

6. parallelus.  
 Differat equatoriali  
 terra 1. 1/4. dicitur  
 long. 21. 1/2.  
**CLIMA SECIV**



QVARTA AFRICÆ TABVLA: ET VLT<sup>æ</sup>

TABVLA QVARTA

AFRICAÆ



*Faint, illegible handwriting in a large, decorative frame.*

PRIMA

PRIMA ISIAE TABVLA 3

TABVLA PRI MA ASIE



14. parallel pergeum  
differe ab equinoctiali horis  
3 1/2 hie die. May 10 1/2

CLIMA 6

17. paral. differe ab equinoctiali horis  
3 1/2 hie die. May 10 1/2

12. differe horis  
3 hie die. May 10 1/2

11. paral.  
Hie die. May 10 1/2

10. paral.  
Hie die. May 10 1/2

Milana 44

47

Armenie  
maioris  
pars

Syrie  
pars

Cyprus insula

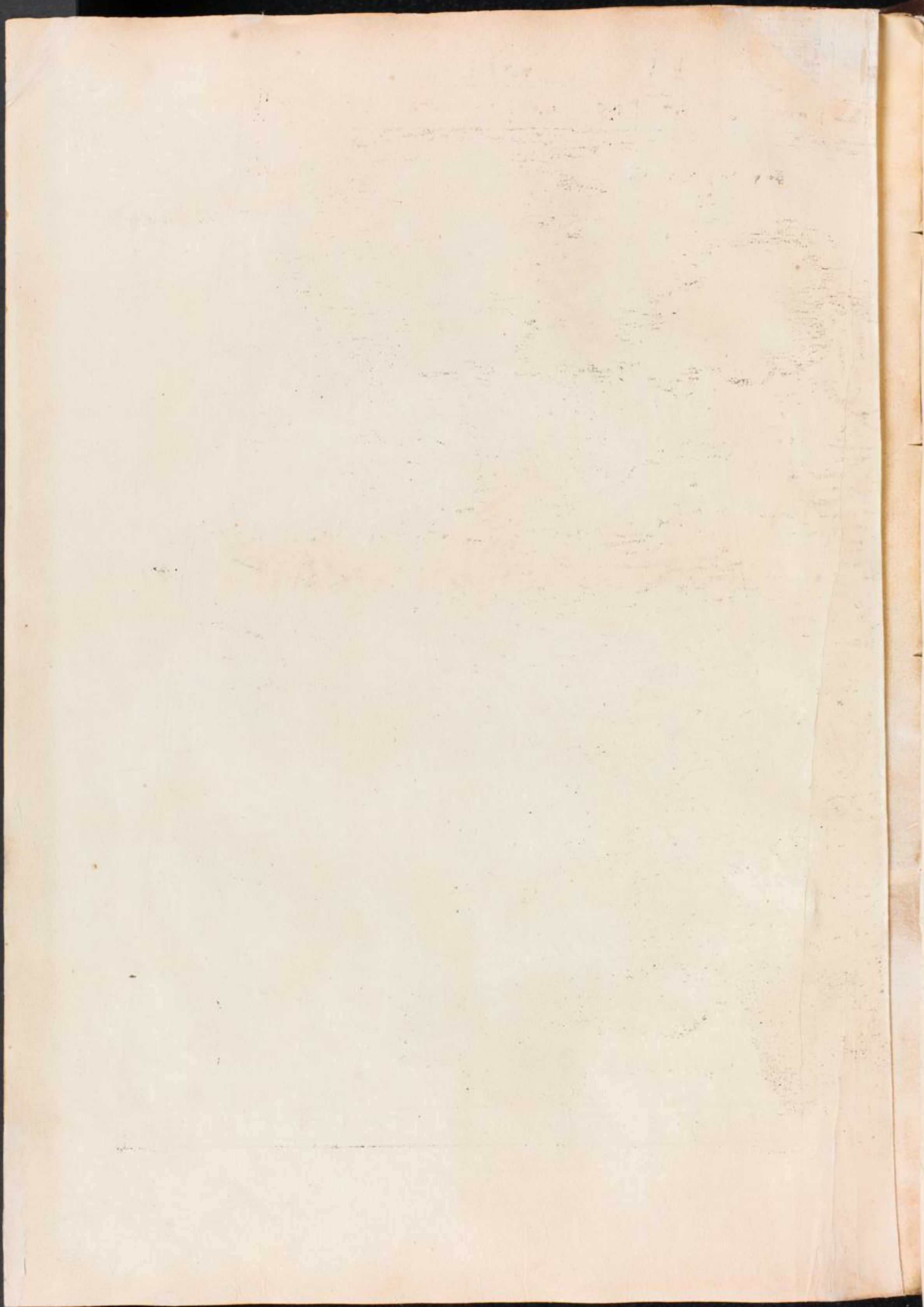



SECUNDA ASIAE TABVLA?

SECUNDA ASIÆ

TABVLA

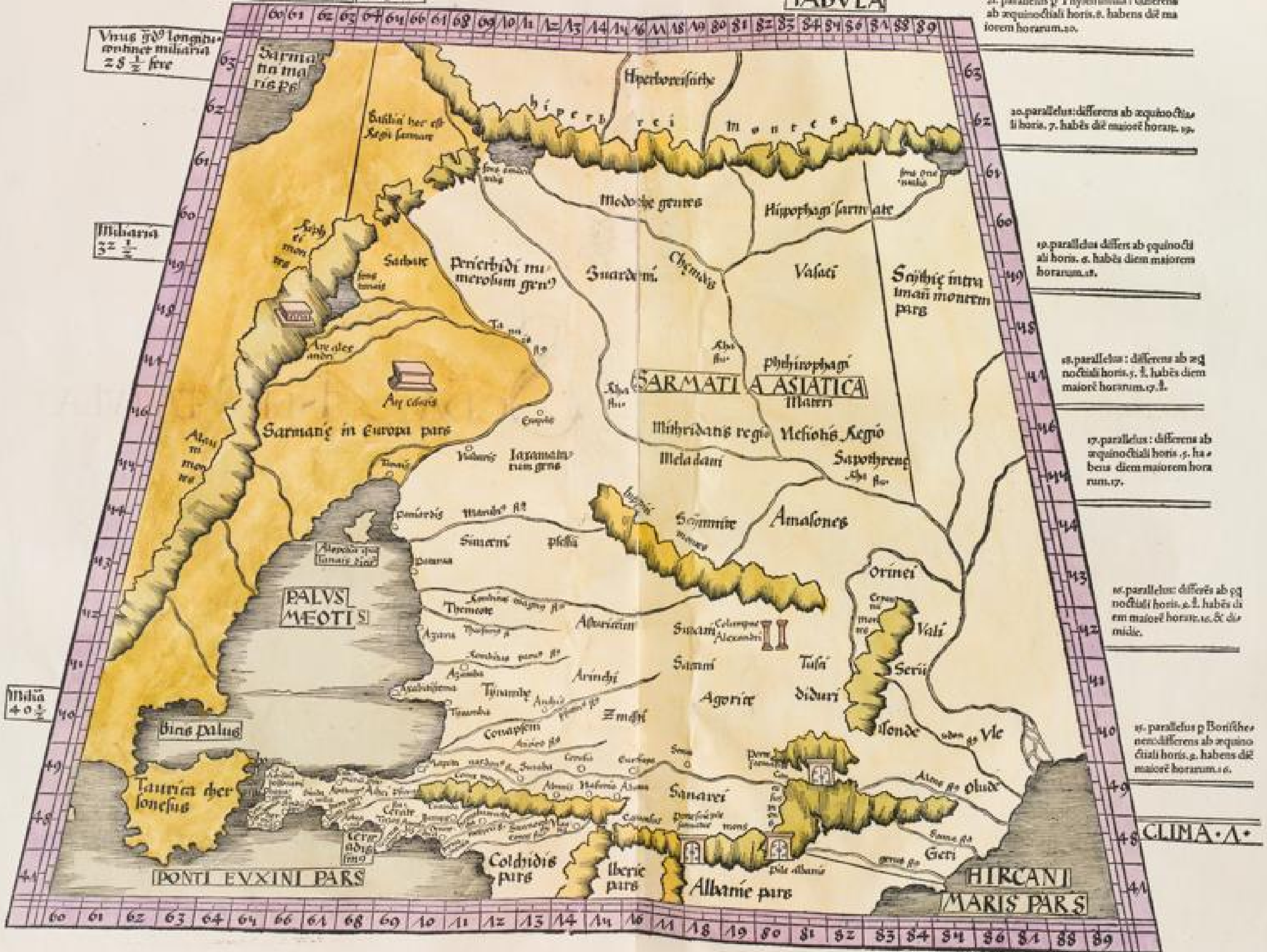

Vnus 70<sup>o</sup> longitudo  
motus miliaris  
25 1/2 fere

Miliaria  
32 1/2

Miliaria  
40 1/2

21. parallelus p Thylem infuit: differens  
ab æquinoctiali horis. 2. habens diē ma  
iorem horarum. 20.

20. parallelus: differens ab æquinoctia  
li horis. 7. habens diē maiore horar. 19.

19. parallelus differ ab æquinocti  
ali horis. 2. habens diem maiorem  
horarum. 18.

18. parallelus: differens ab æq  
noctiali horis. 1. habens diem  
maiore horarum. 17. 1/2.

17. parallelus: differens ab  
æquinoctiali horis. 1/2. ha  
bens diem maiorem hora  
rum. 17.

16. parallelus: differens ab æq  
noctiali horis. 1/2. habens di  
em maiore horar. 16. 1/2. die  
mille.

15. parallelus p Bonifhe  
nem: differens ab æquino  
ctiali horis. 2. habens diē  
maiore horarum. 16.

CLINA. A.



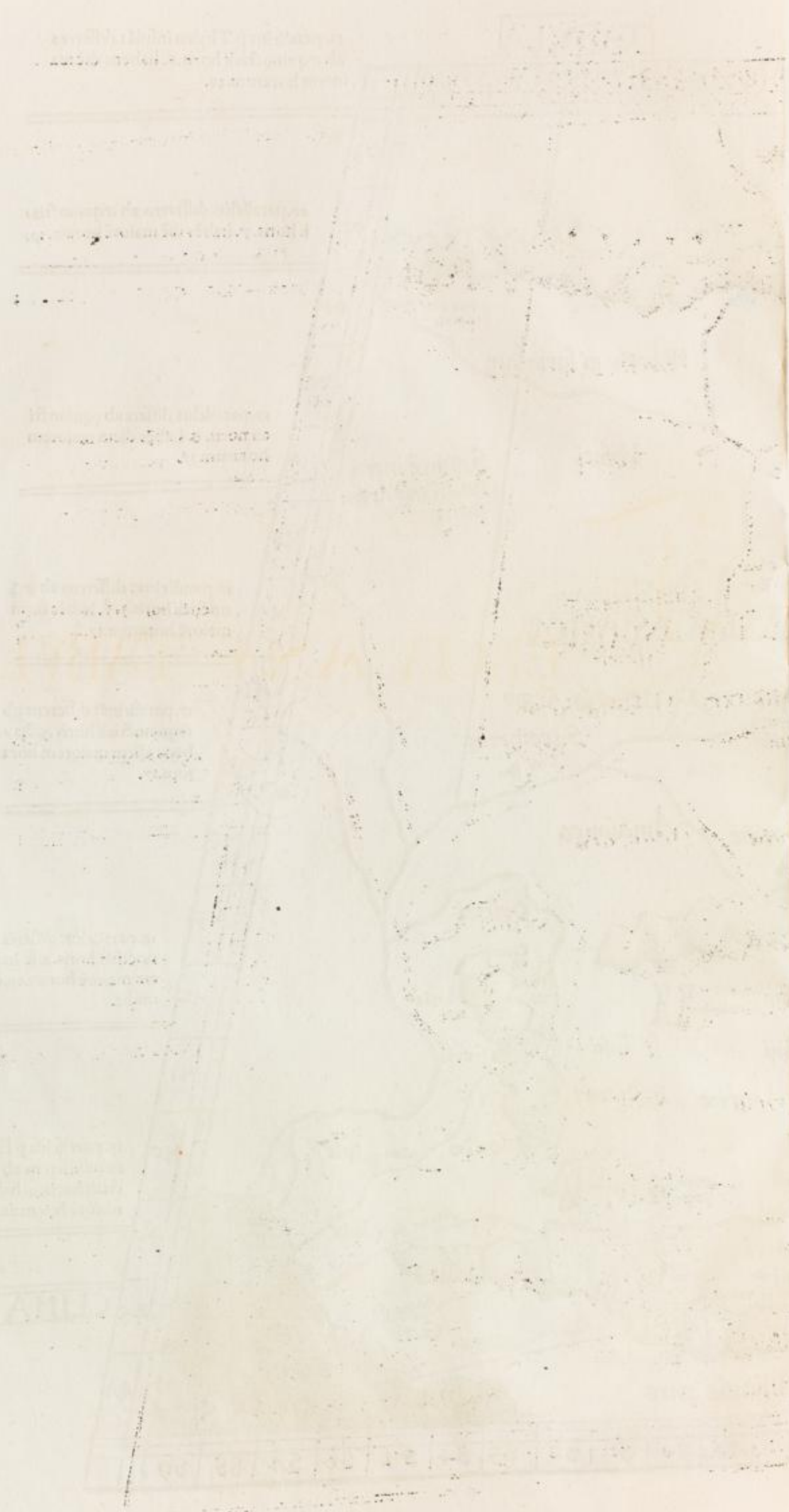

L  
ERCI

TERCIA ASIÆ TABVLA 3

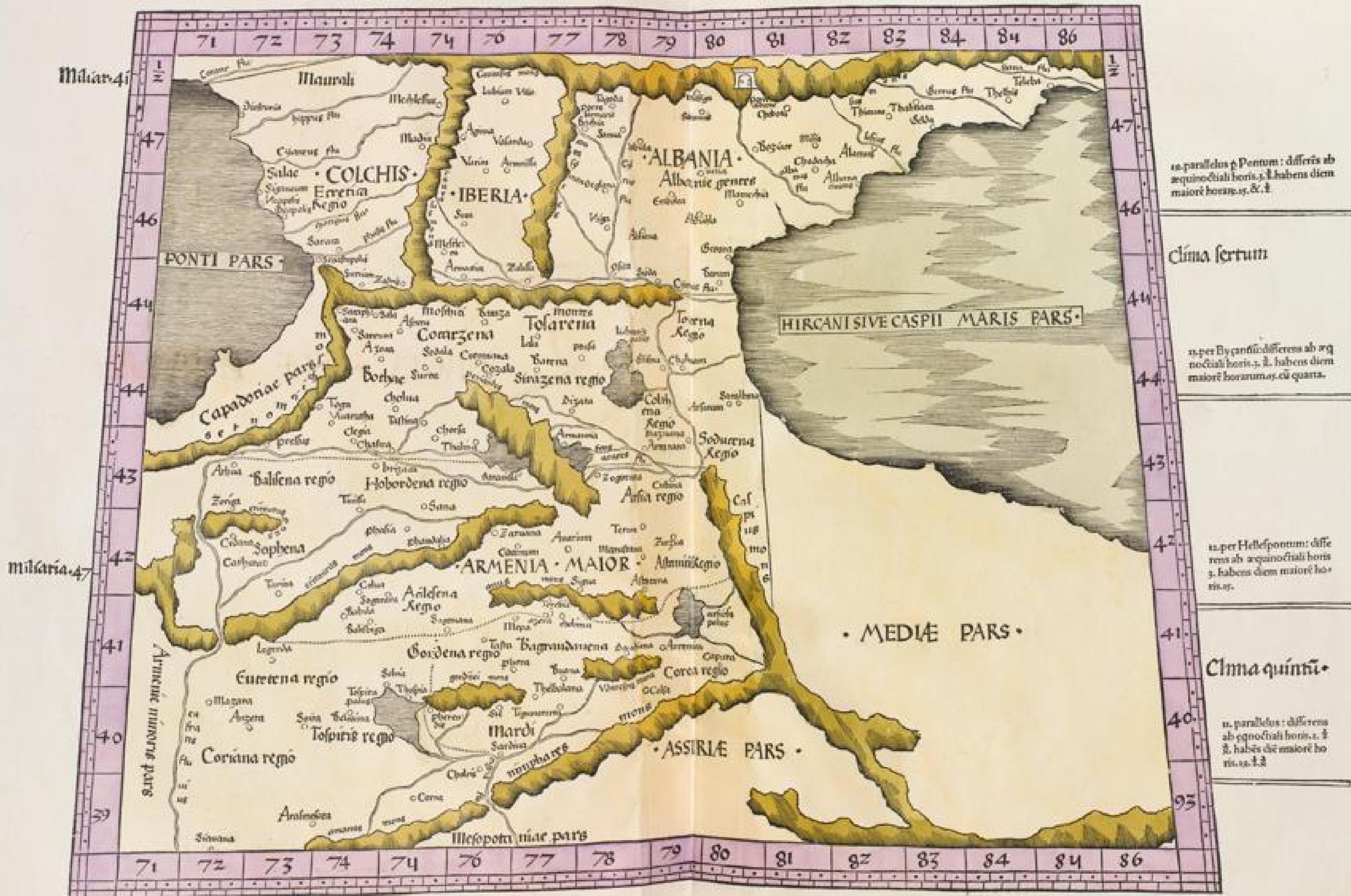

LEBEN

1872

1872

1872

QVARTA ASIAE TABVLA 3

QVARTA ASIAE

TABVLA





QVINTA



QVINTA ASIE TABVLAꝝ



15. lat.

12. lat.

CLIMA 37

11. lat.

10. lat.

CLIMA 45

9. lat.

8. lat.

CLIMA 14



JAVIA

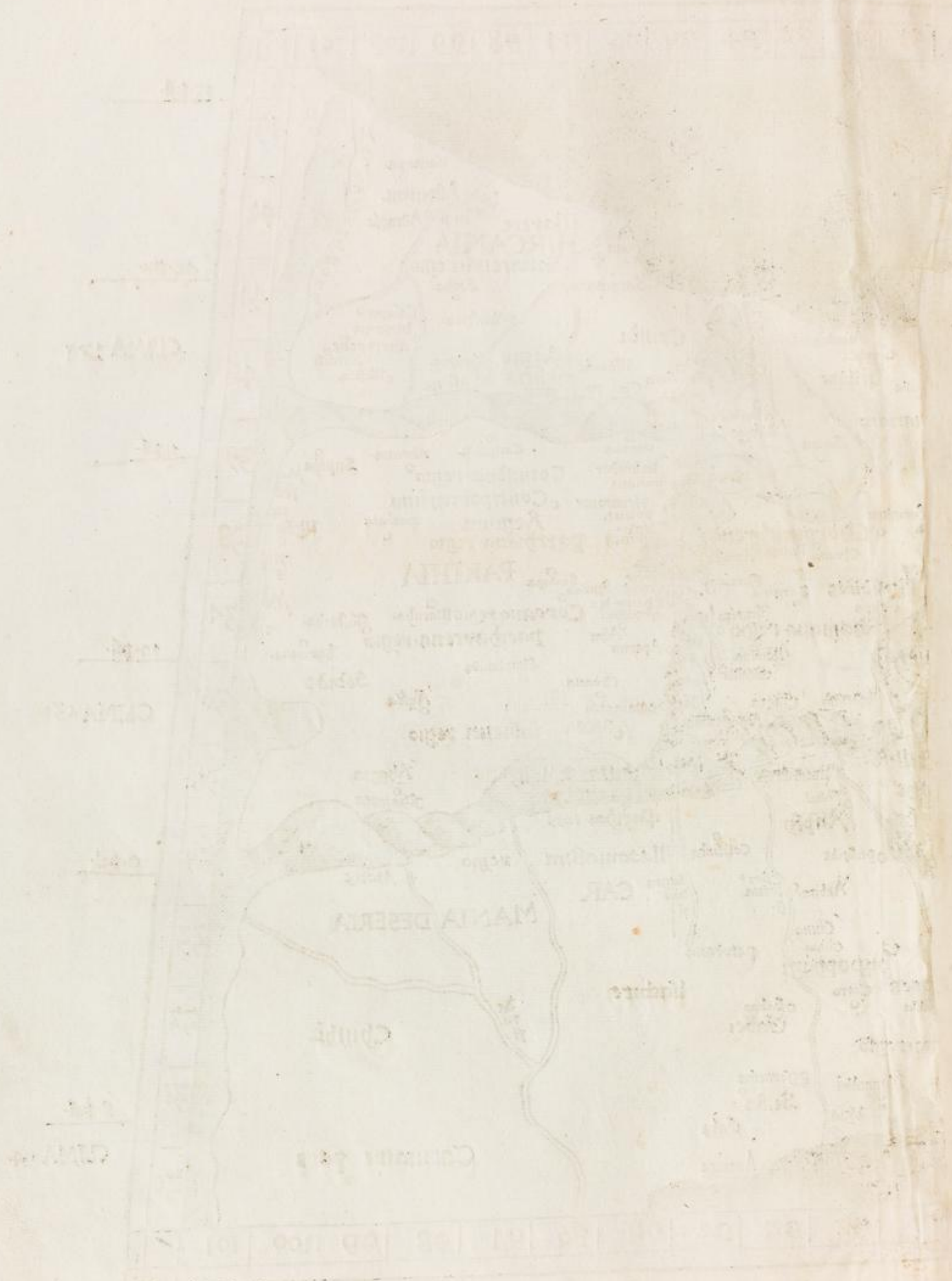

**S**EXTA ASIE TABVLA ?



AMBAT

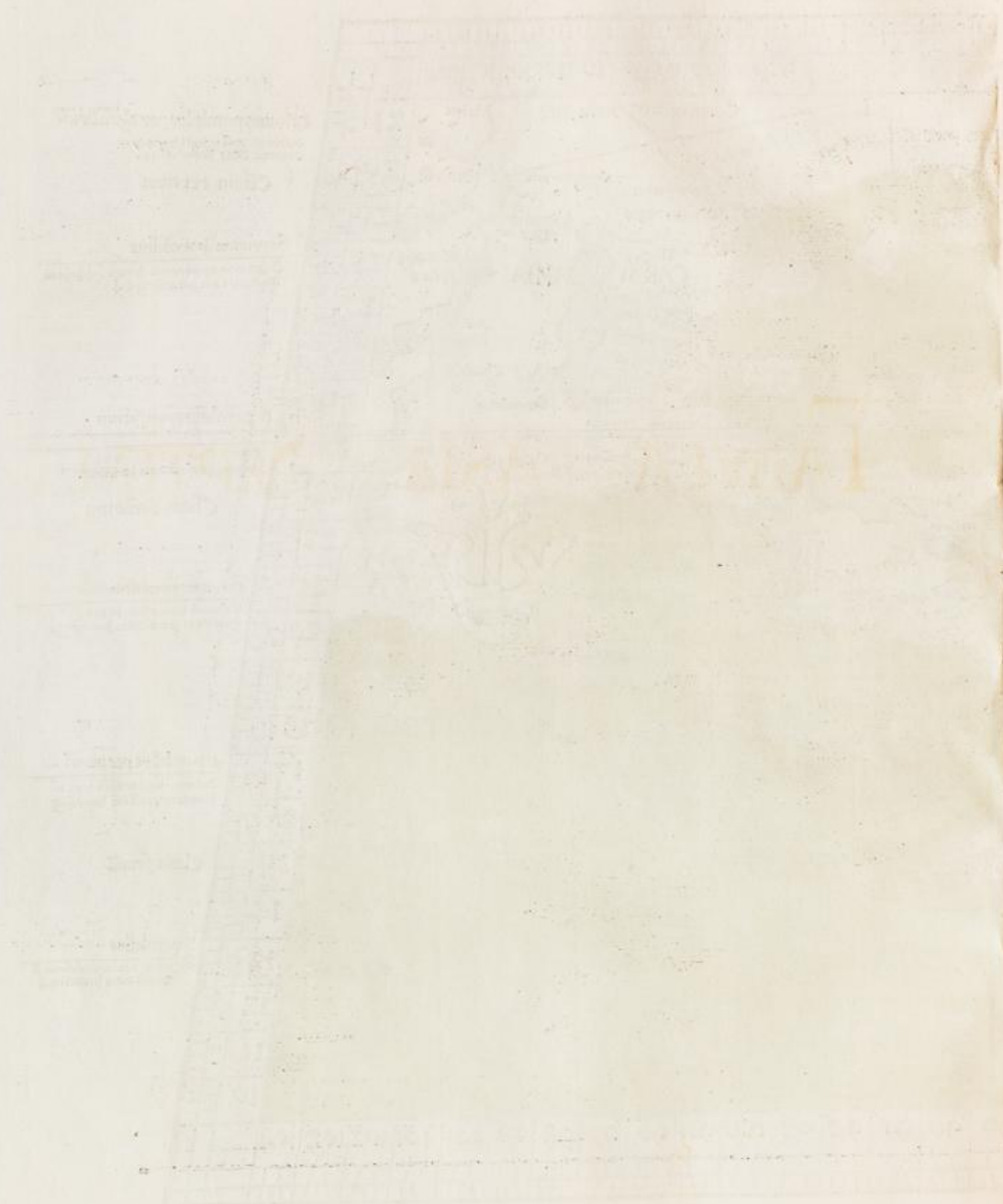

T  
TABVLA

T  
TABVLA ASIÆ SEPTIMA 2





Vnus gradus longitudinis  
inter patulo totius Asiae  
est 25 1/2

Miliana 5 1/2

Miliana 4 1/2

Miliana 4 1/2

Miliana

Vnus gradus parallelorum  
inter hunc locum & hunc locum  
est 20

20 gradus differat ab aequinoctio  
horis 7 1/2

19 gradus differat ab aequinoctio  
horis 6 1/2

15 gradus differat ab aequinoctio  
horis 4 1/2

17 gradus differat ab aequinoctio  
horis 5 1/2

16 gradus differat ab aequinoctio  
horis 4 1/2

14 gradus differat ab aequinoctio  
horis 4 1/2

14 gradus differat ab aequinoctio  
horis 3 1/2

15 gradus differat ab aequinoctio  
horis 3 1/2

12 gradus differat ab aequinoctio  
horis 2 1/2

11 gradus differat ab aequinoctio  
horis 2 1/2

10 gradus differat ab aequinoctio  
horis 2 1/2

Handwritten text, possibly a title or header, located at the top right of the page. The text is faint and difficult to decipher.



OCTAVA ASIÆ TABVLA †

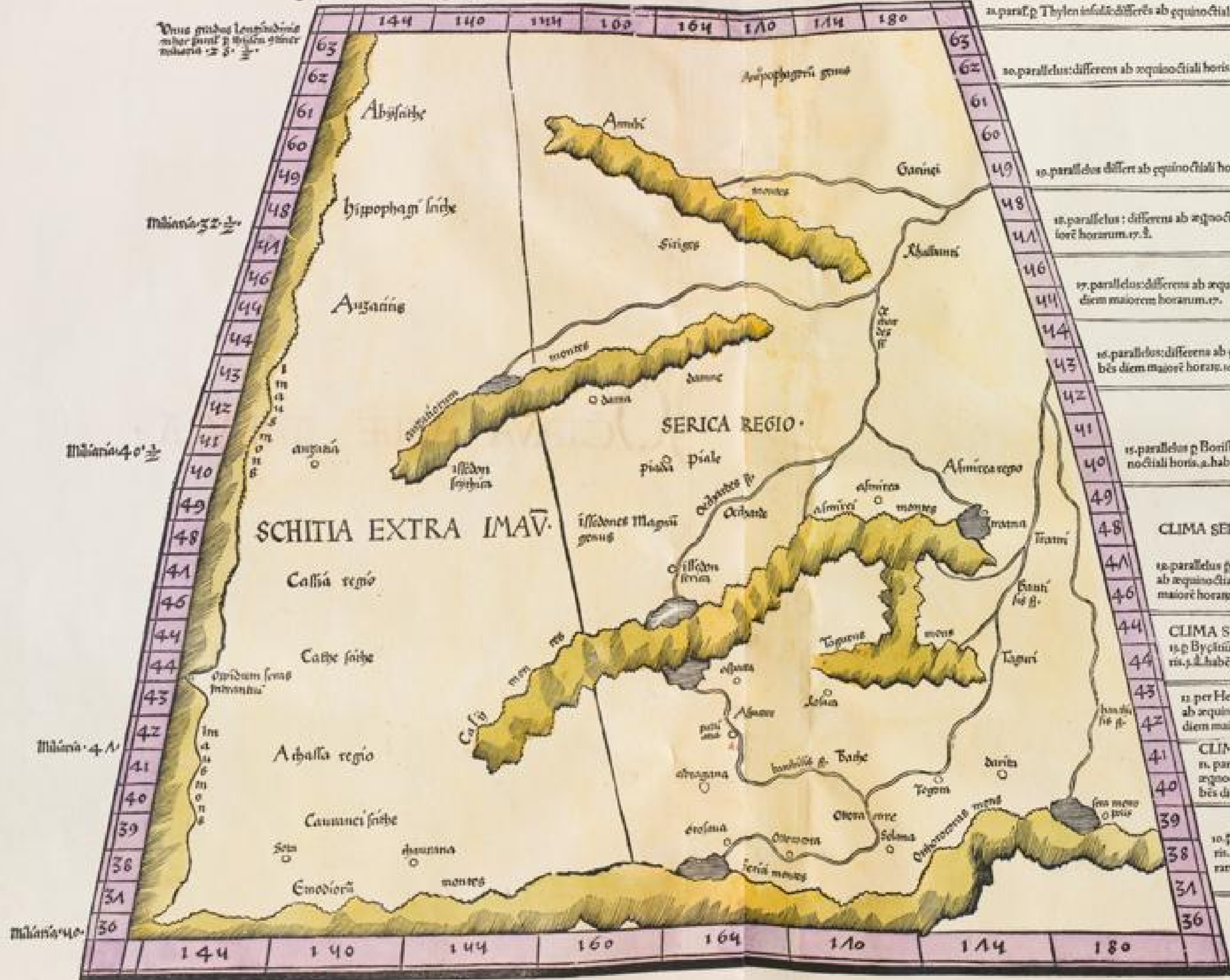

Vnus gradus longitudinis  
inter partē p̄ Thylem & Thylem  
inducit 12 3/4

21. parallelus p̄ Thylem infatē differēs ab æquinoctiali horis. 8. habēs diē maiore horis. 10.

20. parallelus: differens ab æquinoctiali horis. 7. habēs diē maiore horarū. 10.

19. parallelus differēt ab æquinoctiali horis. hūc diē maiore horarū. 11.

18. parallelus: differens ab æquinoctiali horis. 5. habēs diē maiore horarū. 17. 1/2.

17. parallelus: differens ab æquinoctiali horis. 4. habens diem maiorem horarū. 17.

16. parallelus: differens ab æquinoctiali horis. 3. habēs diem maiore horarū. 16. & dimidē.

15. parallelus p̄ Boristhenem: differēs ab æquinoctiali horis. 2. habēs diē maiore horarū. 16.

CLIMA SEPTIMUM.

12. parallelus p̄ mediū Pontū: differens ab æquinoctiali horis. 1. habens diē maiore horarū. 17. 1/2.

CLIMA SEXTVM.

11. p̄ Byctiū: differēs ab æquinoct. horis. 1. habēs diē maiore horarū. 17. 1/2.

11. per Hellepontum: differens ab æquinoctiali horis. 1. habēs diem maiore horis. 17.

CLIMA QVINTVM.

10. parallelus: differens ab æquinoctiali horis. 1. habēs diē maiore horarū. 16. 1/2.

10. p̄ Rhodū: differēt horarū. 1. habens diem horarū. 16. 1/2.

CLIMA IIII.

Miliana 32 1/2

Miliana 40 1/2

Miliana 4 1/4

Miliana 40

NONA

NONA ASIÆ TABVLA 3

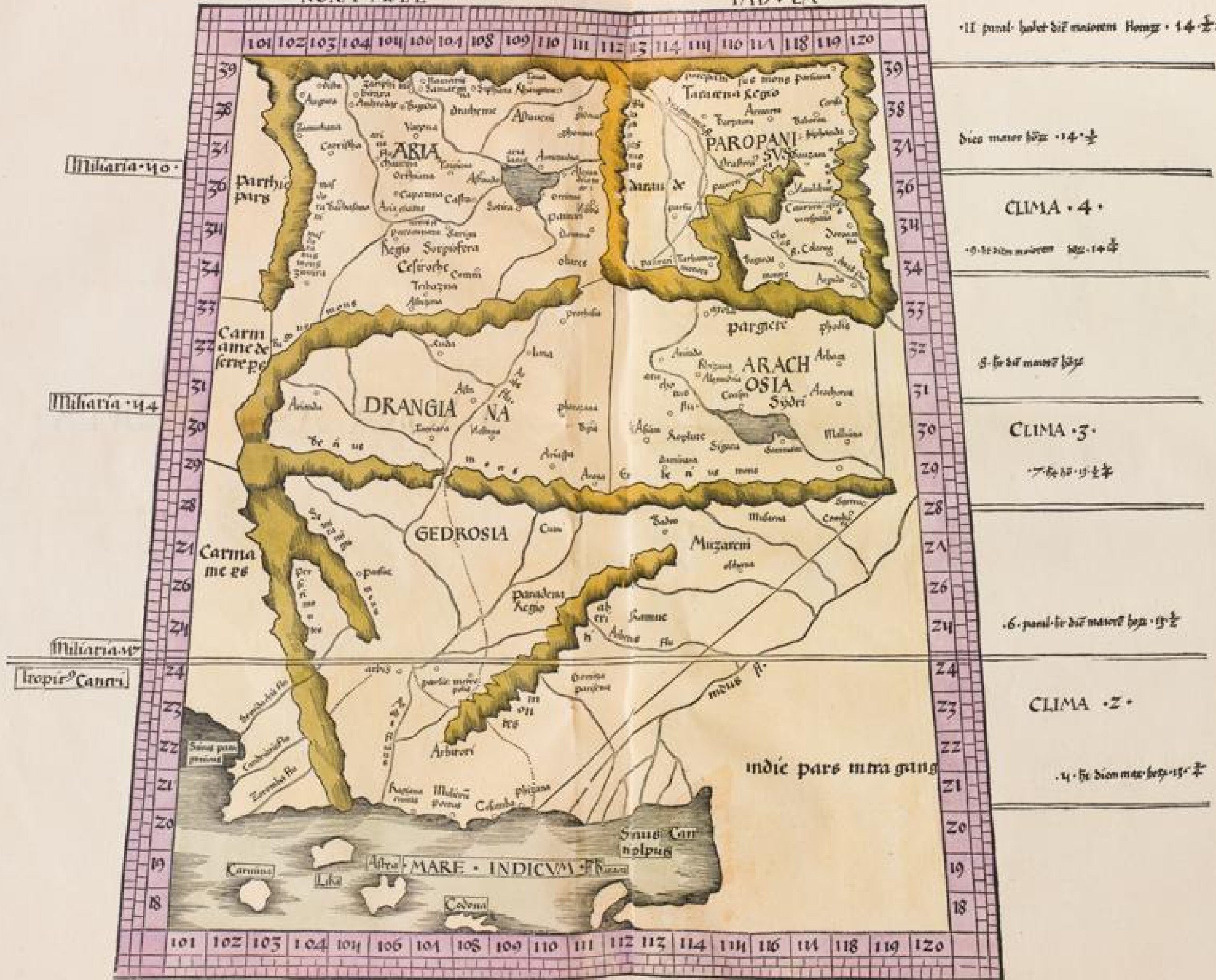

.11. pars. habet die maiorem horarum . 14 1/2

dieo mare horarum . 14 1/2

CLIMA . 4 .

.9. die diem mare horarum . 14 1/2

.8. die diem mare horarum

CLIMA . 3 .

.7. die diem mare horarum

.6. pars. die diem mare horarum . 15 1/2

CLIMA . 2 .

.4. die diem mare horarum . 15 1/2

Faint, illegible text at the top of the page, possibly a title or header.

Faint, illegible text in the upper middle section of the page.

Faint, illegible text in the middle section of the page.

Faint, illegible text in the lower middle section of the page.

Faint, illegible text in the lower section of the page.

Faint, illegible text in the bottom section of the page.

Faint, illegible text in the bottom section of the page.

Faint, illegible text in the bottom section of the page.

Faint, illegible text in the bottom section of the page.





DECIMA ASIE TABVLA 2

DECIMA ASIAE

TABVLA



T  
TABVLA

ANBICINA  
TABVLA ASIÆ VNDECIMA †

VNDECIMA ASIAE TABVLA

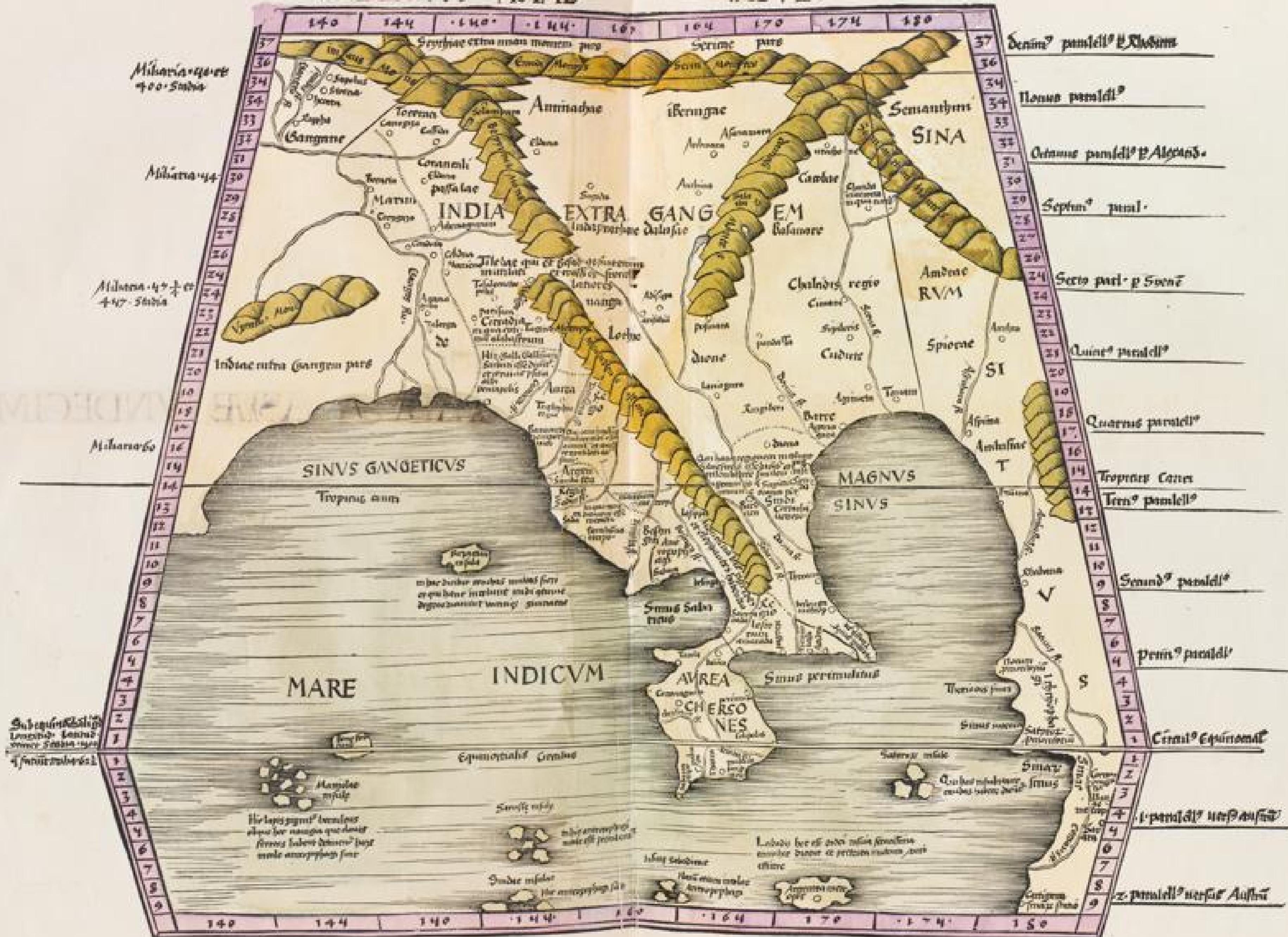

1787

1. Einleitung

2. Hauptteil

3. Schluss

4. Anhang

5. Literaturverzeichnis

6. Register

7. Zusammenfassung

8. Bibliographie

9. Glossar

10. Index

11. Literaturverzeichnis

12. Register

13. Zusammenfassung

14. Bibliographie

15. Glossar

16. Index

17. Literaturverzeichnis

18. Register

19. Zusammenfassung

20. Bibliographie



# DVODECIMA ET VLTIMA ASIÆ TABVLA

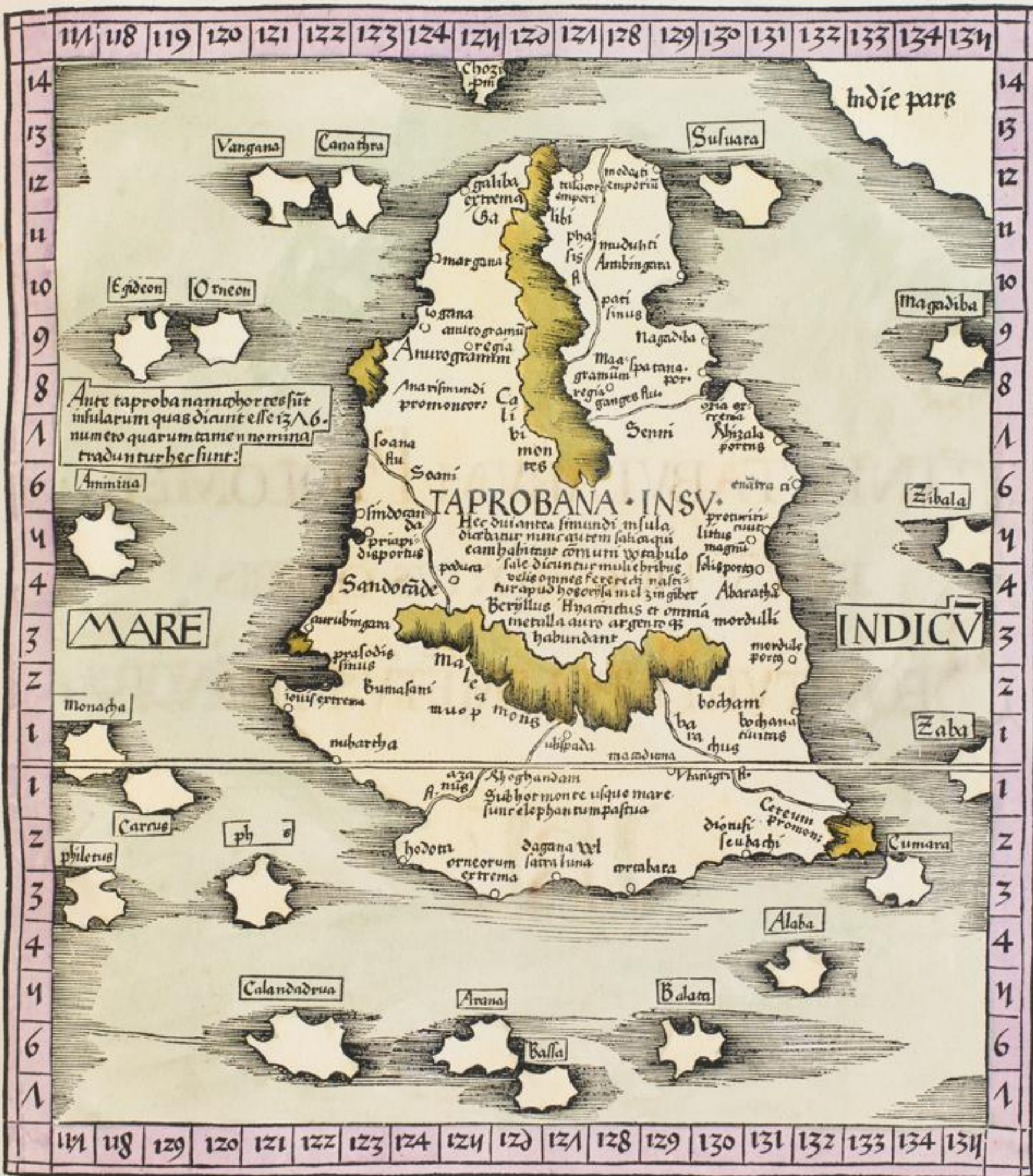

FINIS TABVLARVM PTOLOMEI:  
ET CŪ HOC TOTIVS OPERIS:  
SEQVITVR SVPPLEMĒTV MODNORꝫ.





Deus, cunctis ex gentibus unam iam facturus, iter pandit, quo iungere possit Ortus & occasus,  
facili commercia nixu.

## In Claudii Ptolemei Supplementum,

modernior lustratio terrę marisq;  
singula positiõibus certissimis re-  
gulatius tradens, ad sæculi nostri  
peragratões. Pars Secunda.

¶ <sup>huius</sup> Præmissus Canon breuis a tergo Chartę, Lectorem  
resolutissime ab errorum ambagibus absoluit.

¶ Post tabulę numero Viginti, sequentes sese  
ordine suo sic locantur.

¶ Hydrographia/siue Charta marina: continens typum Orbis  
uniuersalem iuxta Hydrographorum traditionem.

¶ Decem particulares tabulę Europe.

- 2 — Oceani occidentalis/seu Terrę nouę.
- 3 — Ibernię/Anglię/& Scotię.
- 4 — Hispanię.
- 5 — Gallię.
- 6 — Germanię.
- 7 — Hungarię/Polonię/Russię/Prussię/ & Vualachię.
- 8 — Norbegię/& Gotthię.
- 9 — Italię/Sicilię & Sardinię.
- 10 — Italię & Sicilię altera.
- 11 — Bosling/Seruię/Grecię & Sclauonię.

¶ Duę particulares tabulę Aphricę/ex  
Chartis Portugalensium sumptę:

- 12 — Primę portionis Aphricę.
- 13 — Secundę portionis Aphricę.

¶ Tres particulares tabulę Asię.

- 14 — Asię minoris prima/siue maior Turcia.
- 15 — Terrę sanctę/siue Iudeę Palestinę &c.
- 16 — Indici maris accolę hęc habet.

¶ Quattuor deinde Chorographię/particulariores  
& magis extensę predictis tabulę.

- 17 — Chorographia eremi Eluetiorum.
- 18 — Chorographia prouincię Rheni.
- 19 — Chorographia Crete.
- 20 — Chorographia Lotharingię.

¶ Tractatus de varijs moribus & ritibus gentium / nominumq;  
localium/& gentium declarationibus, per. 61. capita distri-  
butus, finem operi ponit: lectu dignissimus / admiratione  
plenus / utilitatis simul ac oblectationis præcipuę.

Χώρα. α.σ. η. regio. ciuitas. (ἑξῆς τῶν χωρῶν)  
Χωρογραφία + regionis particularis descriptio. quę etiã

# N

## Canon

Ad Lectorem.

Ne vero te, Lector optime / nescio quis vel erroris / vel admirationis scrupulus seducat: placuit breuibus, quę scitu digna sint, recensere. Ptolemęi Geographiam prima parte clausimus operis: ut incorruptior & selecta stet antiquitas sua. Verę quia tēporis lapsus / multa quidem labilitate quoq; sua / indies mutat: pleriq; visus est auctor notabilius a modernioribus deuiasse. Id qđ cernere licet, in utraq; Pannonia / quę nunc Hungaria & Austria vocatur. Et quę regio, dum floruit, unica appellatione Sarmatia / siue Sauromatia dicebatur: nunc diuisim Poloniam / Russiam / Prussiam / Moscouiam / & Lituaniam nominamus. Populorę deniq; usui placuit transmutatio vocabulorum. Quos enim vetustas Eluetios & Sequanos / nunc vulgo Burgundiones Suintensesq; vocamus. Quędam & ciuitates primitiuis nominibus orbatę sunt. Quis em̄ iuxta Rhenum Flauium / Canodurum / Augustam rauricum / Elcebum & Berthomagum / urbes a Ptolemęo cōmemoratas / digito mōstrabit. Hęc vel his similia non est qui Auctoris imperitię subscribat. Quin potius hoc Supplemento modernioris lustrationis / discat seipsum certius informare. Qua tripartiti orbis explanationem planius ad tempora nostra videbit. Charta autē Marina / quam Hydrographiam vocant / per Admiralem quondam serenissi. Portugalię regis Ferdinandi / cęteros deniq; lustratores, verissimis pagrationibus lustrata: ministerio Renati, dum vixit / nunc pie mortui Ducis illustriss. Lotharingię, liberalius prelographationi tradita est: cum certis tabulis, a fronte huius chartę specificatis. Cuius item Ducis illustriss. honori cedit, extensa ad finē, Domini sui tabula studiosissime pressa. Nam eius terrę latebris / Vosagi ditorupibus, nobile hoc opus incęptum / licet quorūdam desidia ferme sopitum / a sexennali sopore per nos tandem excitatum est. In reliquis etiam tabulis, non minus studium est adhibitum: quo limatius ex varijs lustratorum prototypis transformarentur. Quod in Italia duplici planum est assentiri. Tabularum ergo harum neotericę positiones, Lector optime, sicubi a Ptolemęi traditionibus antiquis alię tibi videbunt / nō miraberis, cū qđ Cęsarę dedicatiōi supposita sunt, in primę partis protfolio studiosius ad hęc perlegeris. Cūq; didiceris, in his veram cęli latitudinem obseruatam. Regionum quippe longitudinem, scrutari laboriosum est valde. Hinc variam causat situationem / dimensio quoq; varia. Tuum sit / pro grata pietate / quadrata longis aptare: ne vel illius antiquitatis / vel laboris nostri / iudicaris censor ingratus. Sufficiāt inq; hęc, post Maiorum antiquitates fidelius lucubrasse / quę sęculo suo certius respondeant. Vale.

*Sequitur noua et integra vniuersi orbis / scđm utrūq; eius hemispherium / figura, velut in solido / hoc est globo / describenda, scđm neotericorę positiones.*

I  
MAPPA ORBIS/ET CHARTA MARINA?  
SCDM HYDROGRAPHOS



Quilibet hanc distantiam continet Milia Italica . 50. Leuga . 10



Faint, illegible text, possibly bleed-through from the reverse side of the page.

S  
VPE  
PRIMA P  
TABVLA

T



•II•

**S**VPPLEMĒTI MODERNOR<sup>ũ</sup>  
PRIMA PARTICVLARIS EVROPÆ  
TABVLA OCEANI OCCIDĒTALIS AC  
TERRÆ NOVÆ

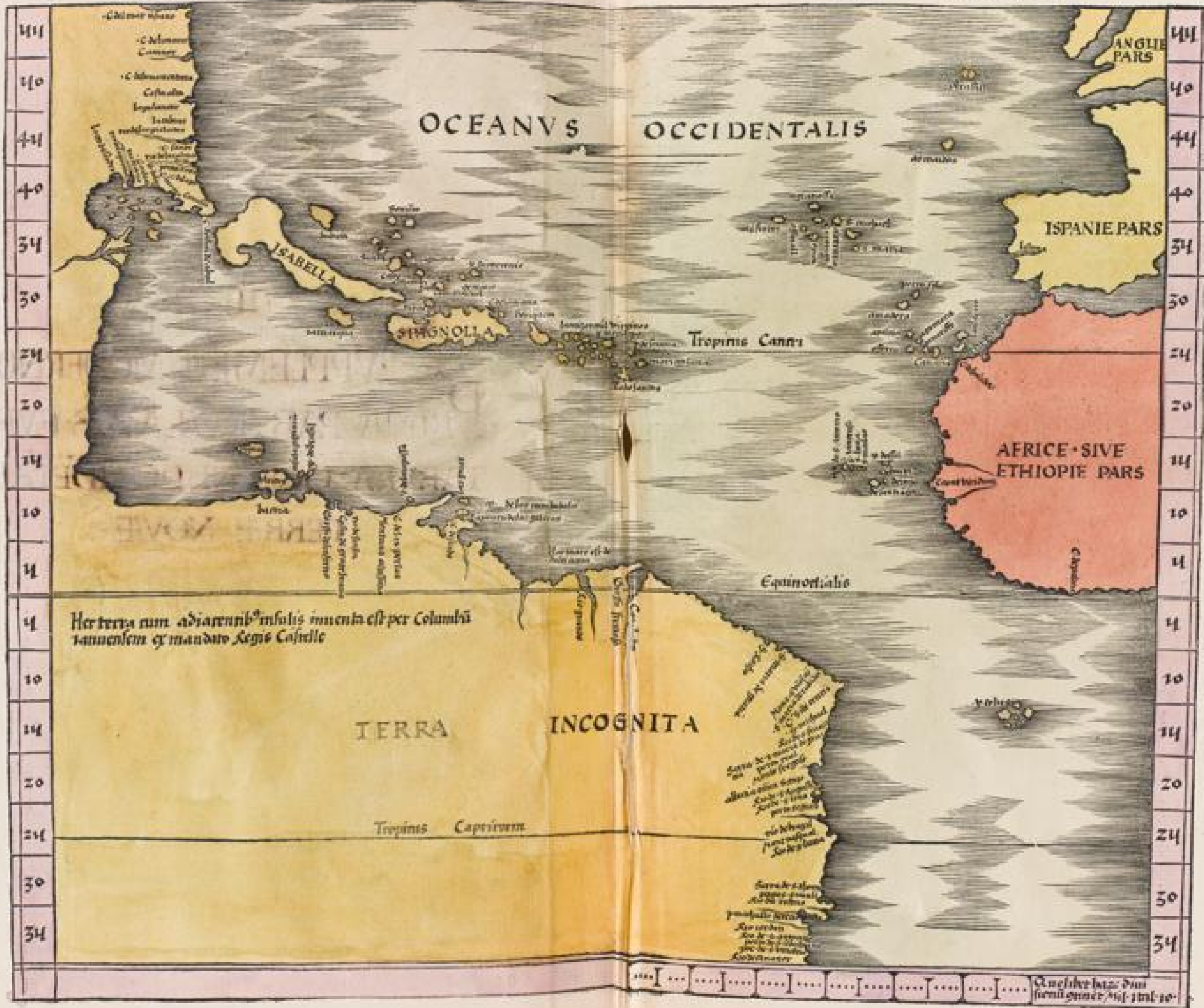

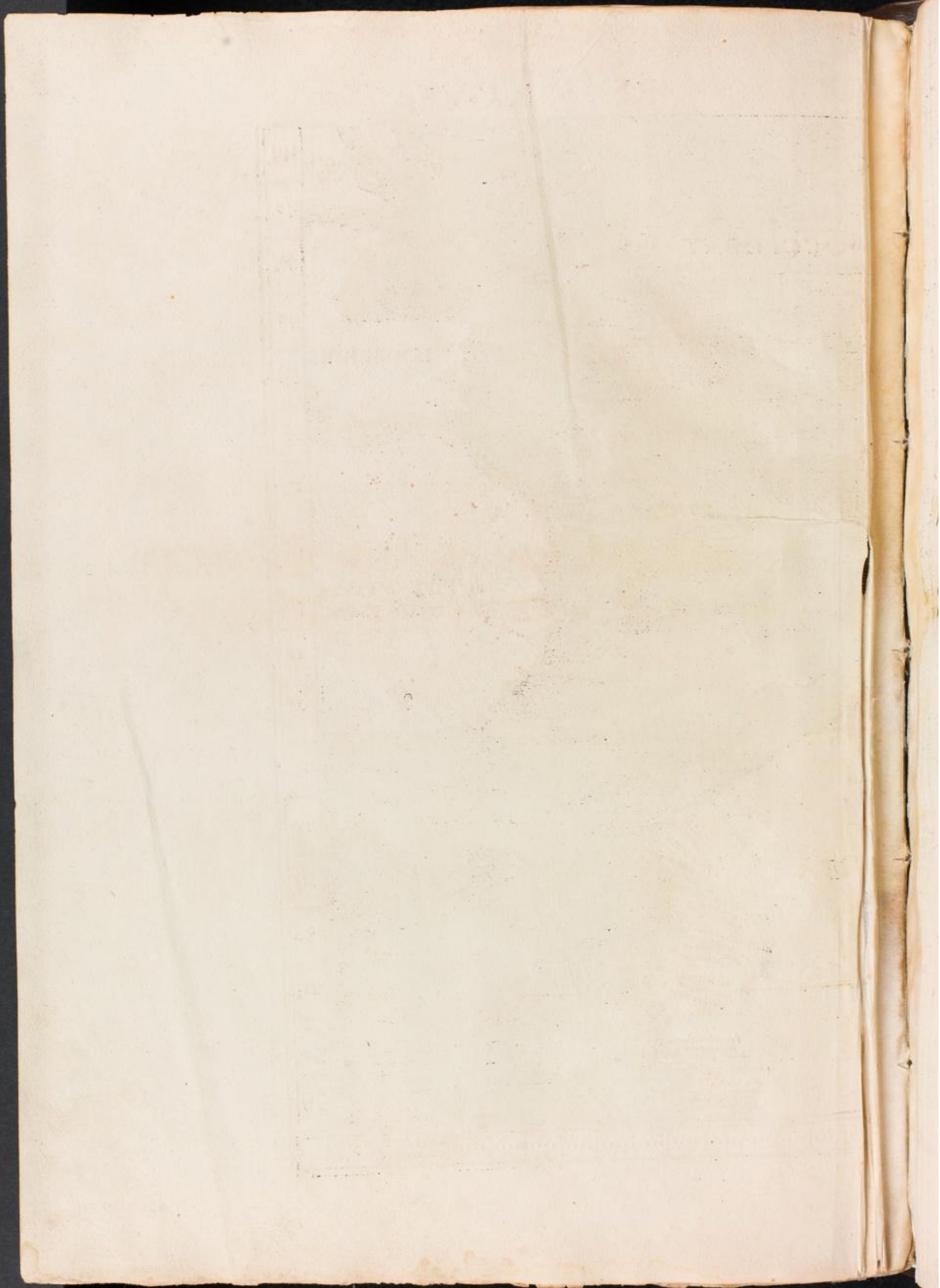



7

T  
TABVLA · VI · EVROPEꝫ / MODERNAQꝫ  
SARMATIEꝫ · HVNGAIEꝫ · POLONIEꝫ · RVSSIEꝫ · & Cꝫ

TABVLA MODERNA SARMATIE EVR SIVE HVNGARIE POLONIE RVSSIE PRSSIE ET VALCHE



TABLETA 7  
NORBI

TABVLA MODERNA

† 8 †

**T**ABVLA · 7 · EVROPÆ / MODERNA  
NORBEGIÆ & GOTTHIÆ †

TABVLA MODERNA

NORBEGIE ET GOTTIE



30. parallelus habet die maiorē triū mensū cōtinuē: quādo videlicet sol fuerit in medietate tauri usq; ad medietatē leonit: hoc est a principio mensis Maij usq; ad medietatē Julij. Et noctē similit̄ triū mensū quādo sol fuerit in signis & mensibus oppositis.

29. parallelus habet die maiorē duorū mensū cōtinuē: quādo videlicet sol fuerit circa principij geminorū usq; ad finē tauri: hoc est a medietate mensis Maij usq; ad medietatē mensis Julij fere.

28. parallelus habet die maiorē cōtinuē unū mensū: quādo videlicet sol fuerit circa medietatē geminorū usq; ad finē tauri: hoc est a principio Junij usq; ad finem eius dem.

27. parallelus distat ab æquinoct. hor. 11. hīs die maiorē hor. 12. quādoq; sol fuerit circa principij geminorū.

26. parallelus distat ab æquinoct. hor. 10. hīs die maiorē hor. 11. quādoq; sol fuerit circa principij geminorū.

25. parallelus distat ab æquinoctiali horis. 9. habet die maiorē horarum. 10.

24. parallelus distat ab æquinoct. hor. 8. habet die maiorē horarum. 9.

23. parallelus distat ab æquinoctiali horis. 7. habet die maiorē horarum. 8.

22. parallelus distat ab æquinoctiali horis. 6. habet die maiorē horarum. 7.

21. parallelus distat ab æquinoctiali horis. 5. habet die maiorē horarum. 6.

20. parallelus distat ab æquinoctiali horis. 4. habet die maiorē horarum. 5.

19. parallelus distat ab æquinoctiali horis. 3. habet die maiorē horarum. 4.

18. parallelus distat ab æquinoctiali horis. 2. habet die maiorē horarum. 3.

17. parallelus distat ab æquinoctiali horis. 1. habet die maiorē horarum. 2.

16. parallelus distat ab æquinoctiali horis. 0. habet die maiorē horarum. 1.

15. parallelus distat ab æquinoctiali horis. 0. habet die maiorē horarum. 0.

14. parallelus distat ab æquinoctiali horis. 0. habet die maiorē horarum. 0.

13. parallelus distat ab æquinoctiali horis. 0. habet die maiorē horarum. 0.

12. parallelus distat ab æquinoctiali horis. 0. habet die maiorē horarum. 0.

*[Faint, illegible text, likely bleed-through from the reverse side of the page.]*

NOVEMBER 1797

TAVEL & ERHARDT  
JAHRE 1797

• 9 •

TABVLA • 8 • EVROPÆ / MODNA  
ITALIÆ • SICILIÆ • & SARDIÆ •

TABVLA MODERNA ET

NOVA ITALIE AC SICILIE





TABVLA

♦ 10 ♦  
TABVLA · 9 · EVR · MODNA ET NOVA  
ITALIÆ ♦



180	170	160	150	140	130	120	110	100	90	80	70	60	50	40	30	20	10	0
900	840	800	740	700	640	600	540	500	440	400	340	300	240	200	140	100	40	0

Stila Miliariorum

PLATE



12



• 11 •  
Tab: X. EVROPÆ & VLTĪĀ • ET MODERNA  
BOSSINĒ, SERVIĒ, GRECIĒ & SCLAVOĪĒ

TABVLA MODERNA BOSSINAE SERVE GRECIAE ET SCLAVONIE



THE TREATISE OF THE...

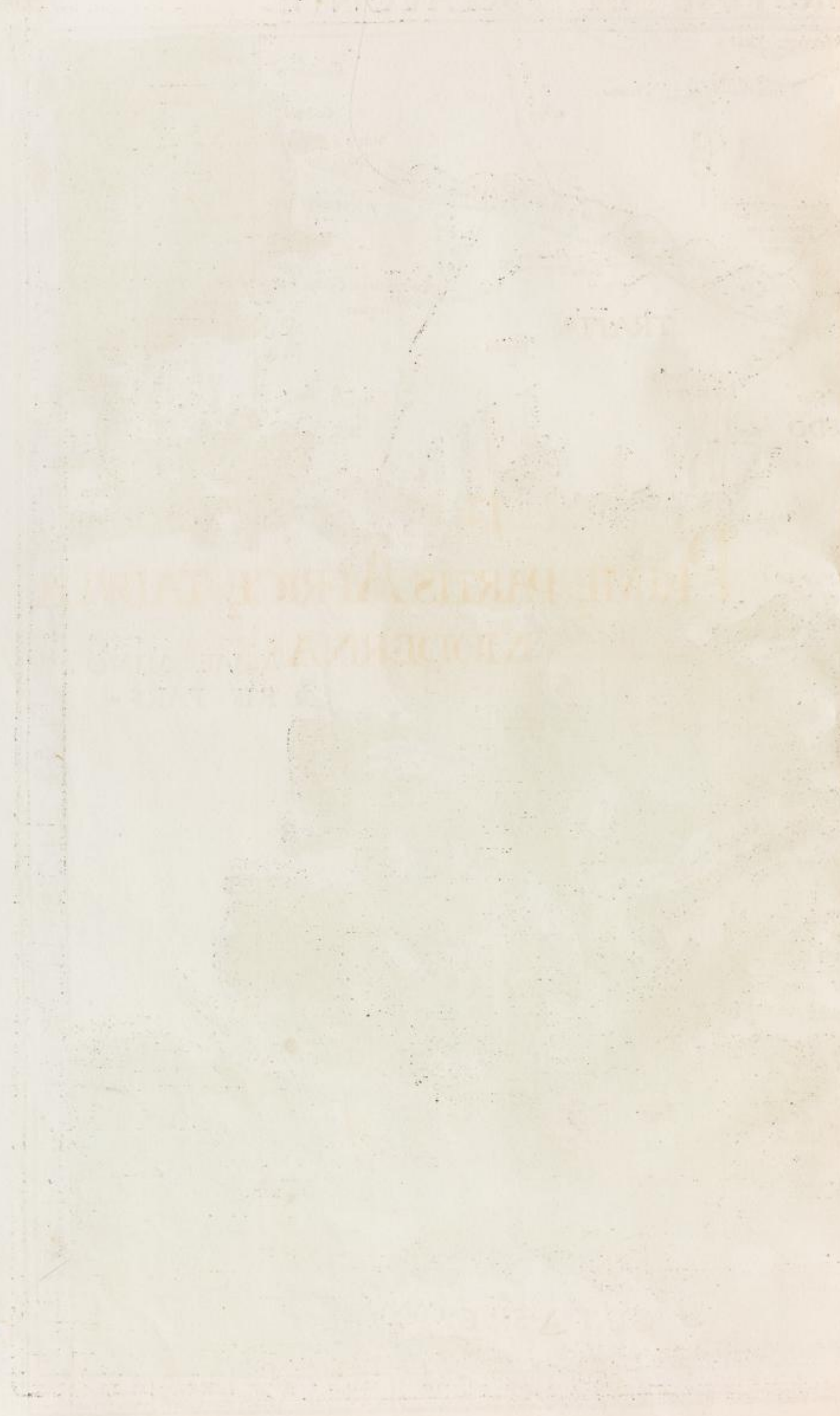

PRIM

• 12 •

PRIME PARTIS AFRICÆ TABVLA  
MODERNA?



TABVLA MODERNA PRIME PARTIS AFRICAE



Quibus his sunt notatae hinc et illinc...

*Ethiopia sub Egypto*  
 Haec sunt Indica meridionalis  
 dicitur et alia quae de imperio  
 Ludovici primum scripturae  
 non videntur, sed in India  
 orientali esse, sed haec, quae  
 hic sunt, videntur imperio  
 Ludovici primum esse facta et  
 in Africa Indica videntur  
 vnde sup. his Antonius Sabal  
 loc. 1. 2. 3. 4. 5. 6. 7. 8. 9. 10.  
 folio 196.



• 13 •

SCDE PARTIS AFRICÆ TABVLA NOVA  
ET RECENTER INVENTA †



PRIMA P  
ASIE S

• 14 •

PRIMA PARTICULARIS ASIE TABVLA  
ASIE SC3 MINORIS / SIVE TVRCHIE

TABVLA NOVA ASIE MINORIS



German	10	20	30	40	50	60
Italia	110	100	140	200	210	300

ABTEILUNG MINORITÄTEN

N.º	NAME	GEBURTSDATUM	GEBURTSORT	STAND	BEMERKUNGEN
1	...	...	...	...	...
2	...	...	...	...	...
3	...	...	...	...	...
4	...	...	...	...	...
5	...	...	...	...	...
6	...	...	...	...	...
7	...	...	...	...	...
8	...	...	...	...	...
9	...	...	...	...	...
10	...	...	...	...	...
11	...	...	...	...	...
12	...	...	...	...	...
13	...	...	...	...	...
14	...	...	...	...	...
15	...	...	...	...	...
16	...	...	...	...	...
17	...	...	...	...	...
18	...	...	...	...	...
19	...	...	...	...	...
20	...	...	...	...	...
21	...	...	...	...	...
22	...	...	...	...	...
23	...	...	...	...	...
24	...	...	...	...	...
25	...	...	...	...	...
26	...	...	...	...	...
27	...	...	...	...	...
28	...	...	...	...	...
29	...	...	...	...	...
30	...	...	...	...	...
31	...	...	...	...	...
32	...	...	...	...	...
33	...	...	...	...	...
34	...	...	...	...	...
35	...	...	...	...	...
36	...	...	...	...	...
37	...	...	...	...	...
38	...	...	...	...	...
39	...	...	...	...	...
40	...	...	...	...	...
41	...	...	...	...	...
42	...	...	...	...	...
43	...	...	...	...	...
44	...	...	...	...	...
45	...	...	...	...	...
46	...	...	...	...	...
47	...	...	...	...	...
48	...	...	...	...	...
49	...	...	...	...	...
50	...	...	...	...	...



• 15 •  
S<sup>c̄</sup>DA ASIEꝝ TABVLA / MODERNA  
TERREꝝ SANCTEꝝ

Vultur9 OR ORIENS. TABVLA MODERNA

TERRE SANCTE Notus

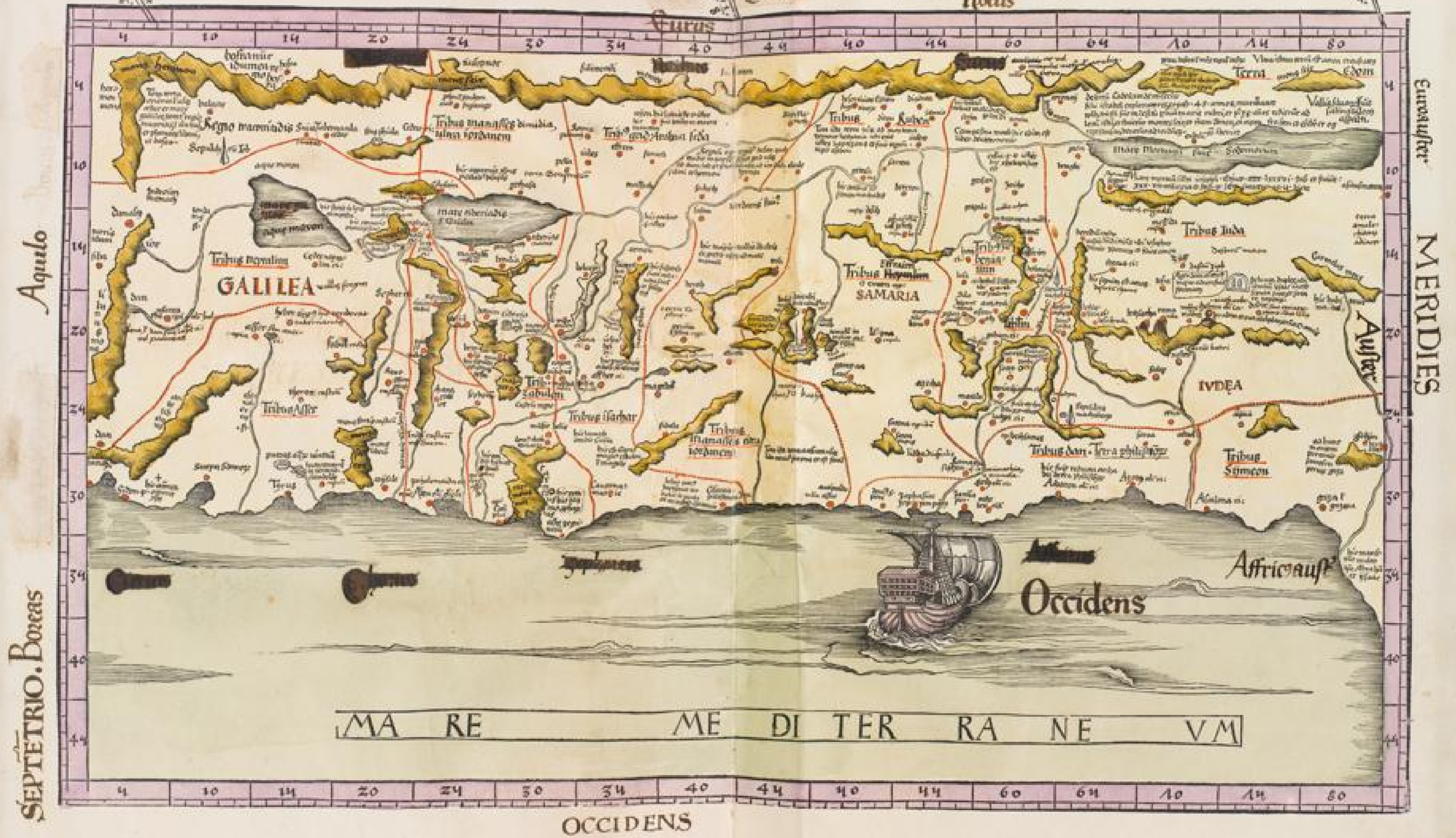

Aquilo  
SEPTENTRIO. Boreas

Euroaust  
MERIDIES

MA RE ME DI TER RA NE VM

OCCIDENS

TABVLA II

• 16 •  
TABVLA · III · ASIÆ / SC3 INDIE ·

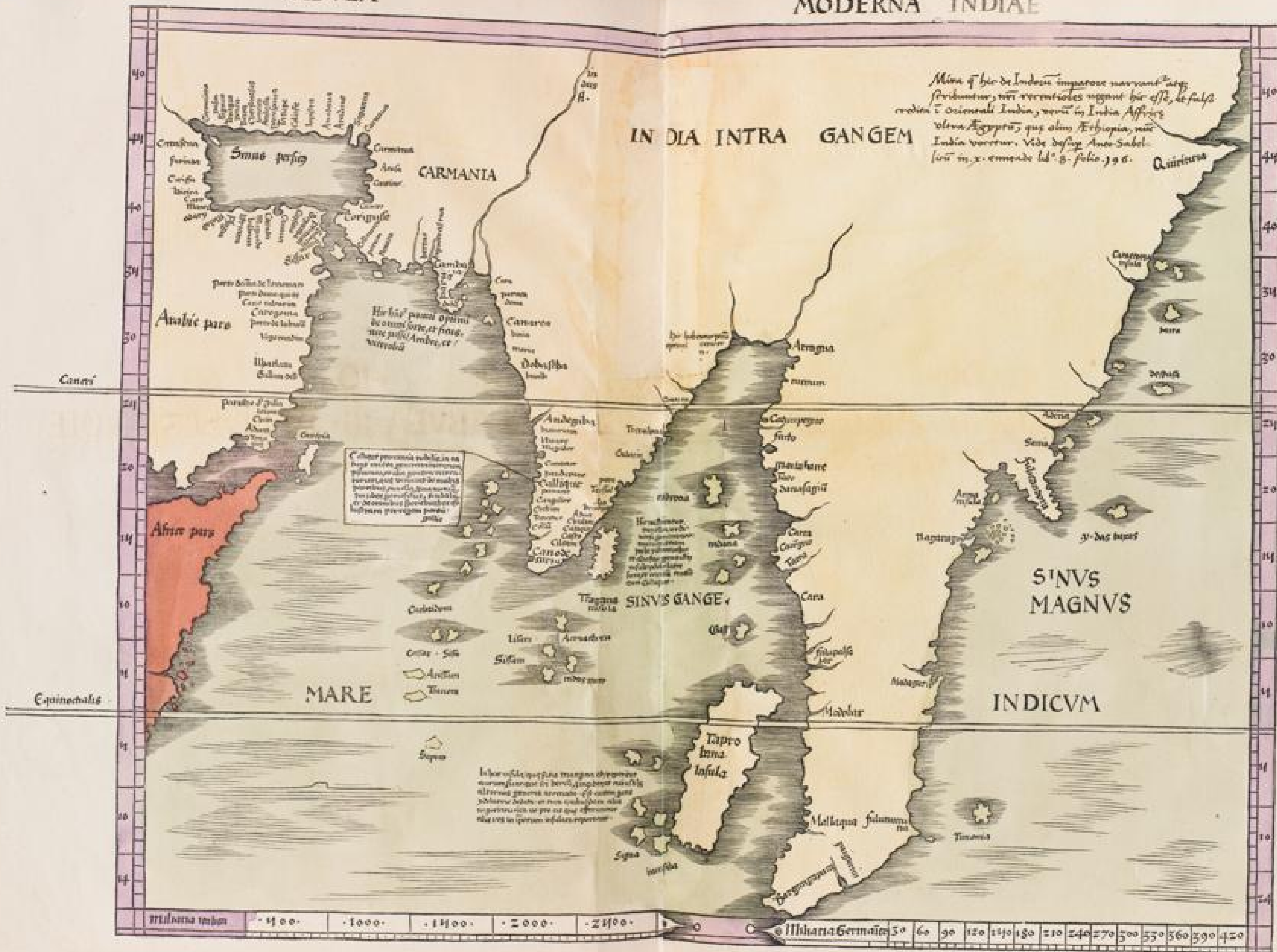

UNIVERSITÄTS- UND  
LANDESBIBLIOTHEK DÜSSELDORF

UNIVERSITÄTS- UND  
LANDESBIBLIOTHEK DÜSSELDORF

HORC



·17·

**C**HOROGRAPHIA AC TABVLA MODNA  
EREMI ELVETIORVM·

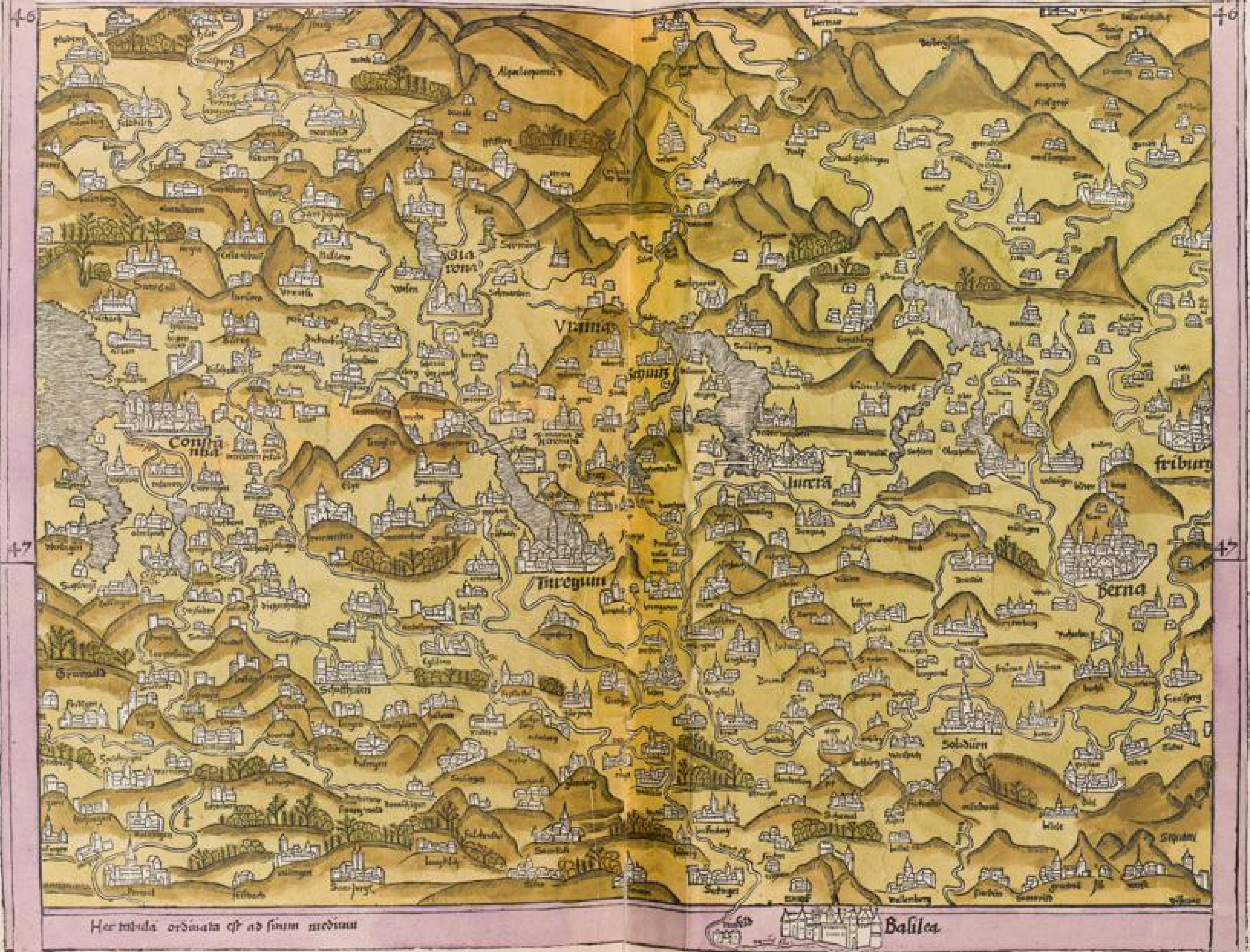



CHOGR  
E

CHOGRAPHIA SIVE TABVLA PARTICLAR<sup>e</sup>  
PROVINCIAE RHENI SVPIOR<sup>e</sup> †

TABVLA NOVA PARTICVLARIS

PROVINCIE RHENI SVPERIORIS

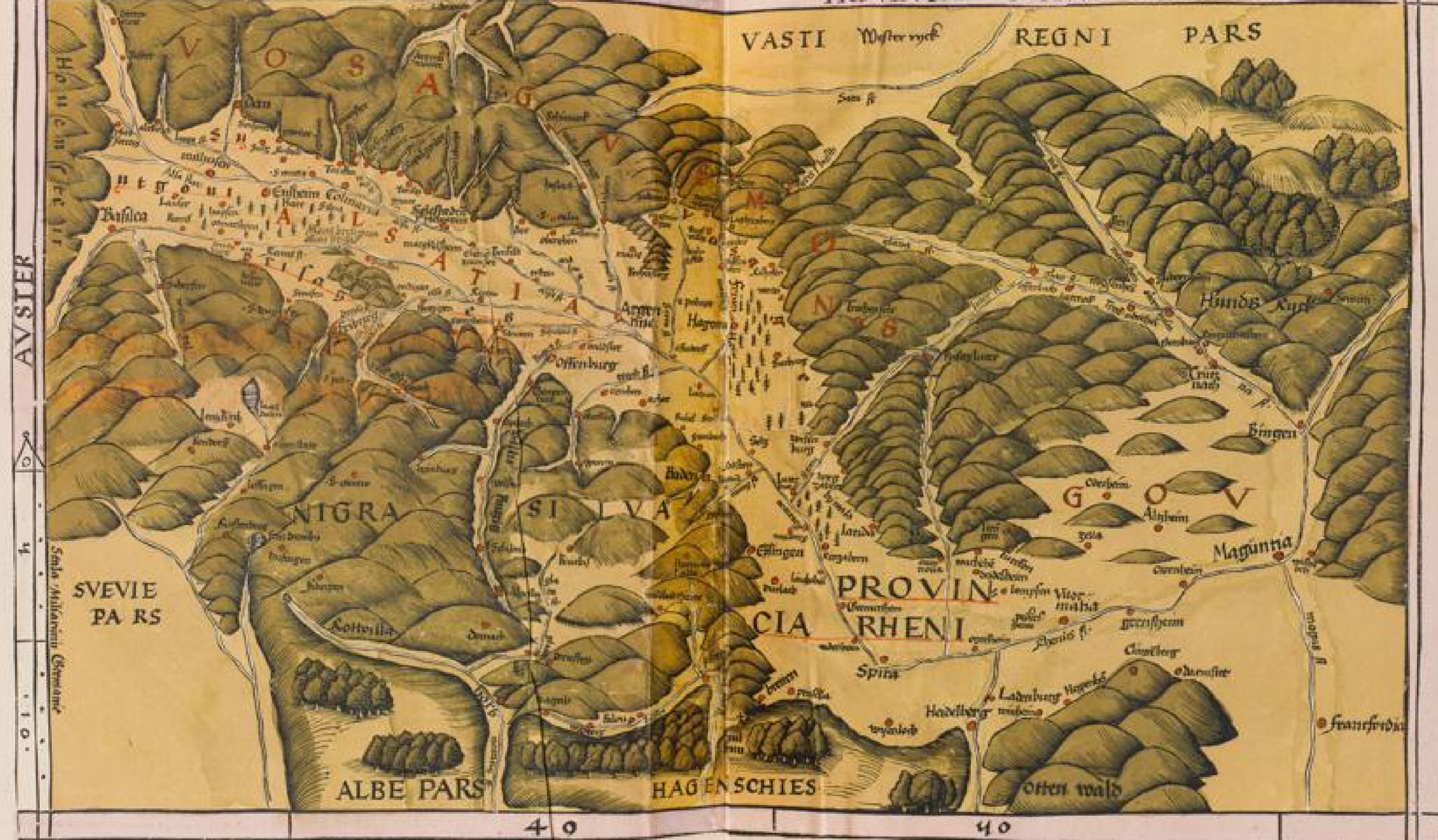



CHOROGRAPHIA CRETEꝯ INSVLE †



TABLE

TABLE

ALSAITIE P.



Table with 2 columns



RATV



TABVLA PARTICVLARIS TOTIVS DVCATVS ET DOMINII DV

CIS LOTHARINGIÆ: AD EIVS HONOREM HIC IN CALICE EXTENSA IN EIVS NÄ



Secunde partis Ptolemæi finis: opera Ioannis Schotti Argentineñ.  
 ANNO CHRISTI OPT. MAX. 1511

OVE TERRE LATERIS HOC OPVS ELABORATV EST



**V**ENIT PTOLOMEVS CŪ SUPPLEMENTO NE/  
OTERICORŪ • SEQUITVR TRACTATVS LEC/  
*tu uicandissimus & utilissimus de varijs moribus et ritibus gentiū: eorūdeq;  
ac localium nominū originibus,*

LOCORVM AC MIRABILIVM  
DE LOCIS AC MIRABILIBVS MVNDI:

De tribus orbis partibus. CAP. I

**Q**VONIAM VT AIT AV  
gustinus: Deus incōmutabili  
aeternitate viuens/creauit om  
nia simul: ex quibus current  
tempora: & implerentur loca:  
ipforūq; loca motibus volue  
rentur secula. Isidorus in li. etymo. 12. In tres enim  
partes orbis non equaliter diuisus est. Nam Asia  
a meridie per orientē/ usq; ad septentrionē perue  
nit: Europa ꝑo a septentrione ad occidentem: & in  
de Aphrica usq; ad meridiē. Sicq; mediū orbem  
sola tenet asia: mediū ꝑo europa & aphrica. Quē  
ideo duę factę sunt: quia inter utranq; ab oceano  
mare magnū ingreditur: quod eas intersecat.

De Asia: & eius capite/ quod est Para  
disus. CAP. II.

**A**SIA ex nomine cuiusdā mulieris est ap  
pellata: quę apud antiquos imperiū te  
nuit oriētis. Hac in tertia orbis parte dis  
posita: ab oriēte solis ortu/ a meridie mari indico/  
ab occidente nostro mari finitur: a septentrione  
meotide lacu & tanai fluuiō terminat. Habet au  
tem prouincias multas & regiones: quarū breui  
ter nomina & situs expediam: sumpto initio a pa  
radiso. Paradisus locus est in orientis partibus: cu  
ius vocabulū ex græco in latinū vertitur/ hortus.  
Porro hebraice/ heden/ dicitur: quod in linguā no  
stram deliciae interpretatur. quod utrunq; iunctū  
facit hortum deliciarum. Est enim omniū genere  
ligni & pomiferarū arborum cōsitus: habens etiā  
lignū vitę. Non ibi frigus: non æstus/ sed perpe  
tue aeris temperies. E cuius medio fons prorū  
pens/ totū nemus irrigat: diuiditurq; in quattuor  
nascētia flumina. Cuius loci post peccatum primi  
hominis aditus est interclusus. septus enim est un  
diq; rhōphea flāmea/ id est muro igneo accictus:  
ita ut cum vertice eius cælo pene iungatur incen  
dium. Cherubin quoq; / id est angelorum præsi  
dium/ arcēdis spiritibus malis super rhompheę fla  
grantia ordinatum est: ut homines flammę/ ange  
los ꝑo malos cherubin submoueant: ne cui carni/  
vel spiritui transgressionis aditus pateat.

De India & eius mirabilibus. CAP. III.

**I**NDIA ab Indo flumine dicta est: quo ex  
parte occidentali clauditur. Hęc a meri  
diano mari porrecta: usq; ad ortū solis /  
& a septentrione usq; ad montē caucasum perue  
nit. Habens gentes multas/ & oppida: insulā quo  
q; Taprobanam gemmis/ auro & argento foccū  
dam. Tilen quoq; arborū folijs nuncq; carentem.  
Habet & fluuios Gangem & Indum illustrantes  
indos. Terra indię fauonij spiritu saluberrima/ in  
āno bis metit fruges. vice hyēnis etefias patitur.  
Gignit autē tincti coloris homines: elephantēs in  
gentes: monoceron bestiam: pfitacon auē: ebenū  
quoq; lignū: & cinnamomū: piper & calamum.  
Mittit ebur: lapides quoq; p̄ciosos: beryllos: chry  
sopassos: adamantē: carbunculos: ligites: margari  
tas & uniones: quibus nobiliū sceminarum ardet  
ambitio. Ibi sunt & montes aurei: quos adire pro  
pter dracones & gryphones/ & imensoꝝ homi  
num monstra impossibile est. Parthia ab Indię fi  
nibus usq; ad mesopotamiā generaliter nomina

MVNDI DESCRIPTIO.

tur. Propter inuictā enim virtutem parthorū / &  
assyria & reliquę proximę regiones in eius no  
men transierūt. Sūt enim in ea Aracosia: Parthia:  
Assyria: Media: Persia: Aria: Carmania: gedrosia:  
quę regiones inuicē sibi coniunctę/ initium ab In  
do flumine sumunt: Tigri clauduntur locis mon  
tuosis & asperioribus. Sunt enim inter se finibus  
suis discrete: nomina a proprijs auctoribus trahē  
tes: Aracosia ab oppido suo nuncupata. Solinus.  
Tradūtur in India fuisse quinq; milia oppidorū /  
præcipua capacitate populorū. Diu etiā credita  
est esse tertia pars terrarū. Nec mirū sit vel de ho  
minum/ vel de urbium copia: cū soli Indi nuncq; a  
natali solo recesserint. Indiam Liber pater ingres  
sus est: utpote qui Indis subactis oīm primus triū  
phauit. Maximi in ea amnes Gāges & Indus. Mi  
nima Gangis latitudo per octo milia passuū: ma  
xima per. 20. patet: altitudo ꝑo ubi vadolissimus  
est/ mēsuram centum pedum deuorat. In Gange  
iusula est populosissima / amplissima cōtinens gē  
tem. quorū rex quinquaginta milia peditum: equi  
tum quinquaginta quattuor milia in armis habet.  
Omnes sane quicunq; sunt præditi regia potesta  
te: non sine maximo elephantorū/ equitū etiā/ pē  
ditum quoq; numero militarē agitant disciplinā.  
Parthia gens validissima Palibotram urbem inco  
lunt. unde quidam gentē ipsam Palibotras nomi  
nauerūt. Quorū rex septemcentena milia peditū/  
equitum triginta milia/ elephātum octo milia om  
nibus diebus ad stipendium vocat. Ultra Palibo  
tram mons Vxentus est: in quo urbes hyeme/ &  
septentriones æstate in austros cadunt: vicissitu  
dine hac durante senis mensibus. Septētriones in  
eo tractu in anno semel/ nec ultra. 15. dies parent.  
Sicuti auctor est Bethon: qui perhibet hoc in plu  
ribus Indię locis euenire. Indo flumini proximan  
tes / versa ad meridiē plaga / ultra alios torrentes  
habent colores. Deniq; vim sideris prodit homi  
num color. Montana Pygmei tenēt. At hi quibus  
vicinus est oceanus sine regionibus viuunt. Pan  
dęa gens a sceminis regitur: cui reginam primā af  
signant Herculis filiam. In India sunt monstra di  
uersi generis: serpētes enormes: leucrocota: ealq;  
tauri mirabiles: manticora: monoceros: anguillę  
trecentorum pedum: pomaria. 60. passuum: arun  
dines immensę: & alia plura mirabilia.

De cæteris Asię regionibus. CAP. IIII.

**P**ARTHIAM Parthia a Scythia veniētes/ eā  
q; ex suo nomine vocauerūt. Regna in  
ea. 18. sunt porrecta a Caspio littore ad  
terram Scytharum. Assyria vocata est ab Assur/  
filio Sem: qui eam post diluuium regionem pri  
mus incoluit. In hac regione primū usus inuentus  
est purpurę. Inde primū criniū & corporum un  
guenta venerunt: & odores quibus romanorum  
atq; græcorum effluxit luxuria. Media & Persia  
a regibus Medo & Perso cognominate sunt: qui  
eas prouincias debellādo aggressi sunt. Huius ter  
ra medicam arborem gignit: quā alia regio mini  
me parturit. In Persia primū orta est ars magica:  
ad quā Nemroth gigas post confusionem lingua  
rum abiit: ibiq; Persas ignem colere docuit. Nam  
omnes in illis partibus Solem colunt: qui ipforū  
lingua El dicitur. Mesopotamia græcam etymo  
logiam possidet: q; duobus fluuijs ambiatur. Nā  
ab oriente Tigrim habet: ab occidente Eufraten.

## LOCORVM AC MIRABILIVM

Incipit autē a septentrione inter montē Taurum: & Caucasum. Quā a meridie sequit̄ Babylonia: deinde Chaldea: nouissime Arabia. quæ inter sinum persicum & sinum arabicum Augusto tractu terræ orientem versus extenditur. Babyloniæ regionis caput Babylon urbs est: a qua & nuncupata: tā nobilis / ut Chaldea et Assyria et Mesopotamia in eius nomē aliquñ trāsierūt. Arabia ē appellata / id est sacra: hoc em̄ significare interpretatur: eo q̄ sit regio thuriferos odores creās. Hinc eam græci eudemōn / nostri beatam nominauerunt. In cuius saltibus myrrha et cinnamomum prouenit. Ibi nascitur auis scenix. Sardonis gemma / et hyris melotides / & pedetora ibi inueniūt. Ipsa est & Sabba appellata a filio Chus / qui nuncupatus est Sabba. Hæc autem ut prædiximus / Augusto terræ tractu ad orientem versus ad persicū sinum extenditur: cuius septentrionē Chaldea claudit. occasum sinus arabicus.

### Iterum de eodem. CAP. V.

**S**YRIAM Syrus quidā perhibetur indigena suo vocabulo nūcupasse. Hæc ab oriente fluuio Eufrate / ab occasu nōo mari & Aegypto terminatur. A septentrione Armeniam & Cappadociā: a meridie sinū arabicum h̄z. Situs eius porrectus in immensam longitudinē: in latu angustior. Habet autē in se prouincias: Comagenam: et Phœniciam: et Palestinam. cuius pars est Iudæa: absq; Saracenis & Nabathæis. Comagena est prima prouincia Syriæ: vocabulo Comagæ urbis nuncupata: quæ quondā ibi metropolis habebatur. Huius est a septentrione Cappadocia: ab ortu Mesopotamia: a meridie Syria: ab occasu mare magnum. Scenix Cateni frater / de Thebis ægyptiorū in Syriam profectus / apud Sidonem regnauit: eamq; prouinciam ex suo nomine Phœniciam appellauit. Ipsa est ubi est Tyrus ad quam Esaias loquitur. Habet autē Arabiam ab oriente: mare rubrum a meridie. Palestina prouincia Philistin urbem metropolim habuit: quæ nūc dicitur Ascalon. ex qua ciuitates omnes circa eam / regio palestina est nuncupata. Huic ab oriente mare rubrum occurrit: a meridiano latere Iudæa excipit: a septentrionali plaga tyriorum finibus clauditur. ab occasu ægyptio limite terminatur. Iudæa ex nomine Iudæ est appellata: ex cuius tribu reges habuit. Hæc ē Palestina regio: quæ prius Chanaanæ dicta est a Cham: siue a decem Chananoꝝ genibus: quibus expulsis / eandem terrā Iudæi possederunt. In initium longitudinis eius a vico Arfa usq; ad vicum Iuliam porrigitur: in quo Iudæoꝝ pariter ac tyriorum cōmunis habitatio est. Latitudo autē eius a monte Libani / usq; ad Tyberiadis lacum extenditur. In medio autem Iudææ ciuitas Hierosolyma est quasi umbilicus regionis totius. Terra est variarum opum diues: frugibus fertilis: aquis illustris: opima balsamis. Vnde secundū elementorum gratiam existimauerunt Iudæi: eā promissam patribus / terram fluentem lacte et melle: cū hic illis Deus resurrectionis prerogatiuā polliceretur. Samaria regio Palestinæ: ab oppido quodam nomen accepit quod vocatur Samaria: cuius quondā regalis in Israel. quæ nūc ab Augusti nomine Sebastia nuncupatur. Hæc regio inter Iudæam et Galilæam mediā iacet: incipit a vico cui nomen est Eleas: deficiens in terra Attrabati. Si-

## MVNDI DESCRIPTIO.

tus eius natura consimilis / nec ullo differens a Iudæa. Galilæa regio Palestinæ vocata est / q̄ gignat candidiores homines q̄ Palestina. Hæc autem est duplex: superior et inferior: sibi tamen connexæ / Syriæ & Phœnici adherentes. Terra earum optima & ferax & fructibus satis fecunda. Pentapolis regio in confinio Arabiæ & Palestinæ sita est. Dicta a quinque ciuitatibus impiorum a Hierosolymis olim uberrima / nunc autē deserta atq; exusta. Nam pro scelere incolarū de cælo descendit ignis / qui regionem illā in cineres æternos dissoluit. cuius umbra & species in fauillis et arboribus ipsis etiā adhuc videntur. Nascuntur enim ibi poma virentia sub tanta specie maturitatis / ut edendi desiderium gignant: si quæ carpas / fatiscunt et resoluuntur in cinerem: fumum exhalantes / quasi adhuc ardeant.

### Adhuc de eodem. CAP. VI.

**A**BATHÇA a filio Hyfmael est nūcupata. Iacet autem inter Iudæam & Arabiam: & surgens ab Eufrate in mare rubrum porrigitur: & est pars Arabiæ. Aegypcus quæ prius Aeria dicebat̄: ab Aegypto Danai fratre postea ibi regnante nomen accepit. Regio cæli imbribus infusa / & pluuiarum ignara. Nilus solus eā circūfluens irrigat / & inundatione sua fecundat. Vnde & ferax frugibus / multā partem terrarum frumento alit. cæterorum quoq; negotiorū adeo copiosa / ut impleat necessarijs mercibus etiam orbem terrarum. Finis Aegypti Canopia / a Canope Menelai gubernatore sepulti in ea insula. quæ Libyæ principium / & ostium Nili facit. Helindus. Plato tradit in Aegypto nunq; pluuisse. Isidorus. Seres oppidum est orientis: a quo & genus sericum & regio nuncupata est. Hæc a scythico oceano / & mari caspio ad oceanum orientālē inflectitur: nobilibus frondibus fertilis: e quibus vellerā decerpuntur / quæ cæterarum gentium populis Seres ad usum vestiū vendunt. Bactrianæ regionis proprius amnis Bactrus vocabulū dedit. Partes eius quæ planæ sunt / Paropanisis montibus iugis ambiuntur: quæ aduersæ sunt: Indi fluuij fontibus terminatur: reliquas includit Occus fluuius. Mittit Bactria fortissimos camelos nunq; atterentes pedes. Scythia sicut & Gotthia a Magot filio Iaphet fertur cognominata: cuius terra oli ingens fuit. Ex quibus quidā agros icolūt: quidā portētulæ ac truces carnibus humanis & eorū sanguine viuūt. Scythiæ p̄s terræ sunt locupletes / inhabitabiles tñ plures. Nam dum in plerisq; locis auro & gemmis affluāt / gryphorum immanitate accessus hominum rarus est: & Smaragdis tamen optima hæc patria est. Cyneus quoq; lapis / & Crystallus purissimus Scythiæ est. Habet & flumina magna Falsidem / Ostorum atq; Araxem.

### Iterum de eodem. CAP. VII.

**H**YREANIA dicta est a silua Hyrcana / quæ Scythiæ subiacet. Est autē siluis aspera / copiosa immanibus feris / tygribus pantheribusq; & pardis. unde Vergilius: Hyrcanæq; admouēt ubera tygres. Albania est a candore populi nuncupata: eo q̄ albo crine nascantur. Huic terræ canes ingentes sunt: tantq; ferit atis / ut tauros præmant: leones perimant. Armenia vocata ē ab Armeno Iasonis thessali comite: qui amisso rege Iasone / collecta multitudine eius quæ passim

## LOCORVM AC MIRABILIVM

vagabatur/Armeniā cepit:& ex suo nomine nūcupauit. Sita est autē inter taurum & caucasum: a Cappadocia usq; ad caspium mare protensa. Habens a septentrione Ceraunios montes: ex quorū collibus Tigris fluuius nascitur:& in quibus montibus arca post diluuium sedisse perhibetur. Duplex est autē Armenia: superior & inferior. sicut duæ Pannoniæ. Iberia regio est Asiæ prope pontum Armeniæ iuncta. In hac herbæ tincturæ utiles nascuntur. Cappadocia urbs propria nominatur. hæc in capite Syriæ sita est. Terra eius æte alias nutritrix est equorum. Elis amnis per eam fluit: q̄ quōdam Lidia regna disiuñxit a Persis.

De Asia minori/& eius prouincijs.  
CAP. VIII.

**A**Sia minor ab oriente Cappadocia cingitur: ab alijs partibus undiq; mari circū datur. Nam a septentrione pontū Euxinum habet: ab occasu Propōtidem: a meridie Aegeum mare. Habet prouincias: Bityniam: Phrygiam: Galaciam: Lydiam: Cariam: Pamphiliā: Isauriam: Lyciam atq; Ciliciam. Bitynia in Ponti exordio/ad partem solis orientis/aduersa thracia iacet: multis antea nominibus appellata. Nā prius Berycia dicta: deinde Mygdonia: mox a Bitynio rege Bitynia nuncupata est. Ipsa est maior Phrygia. Nicomedia urbs in ea est: ubi Hannibal fugiens veneni haustu animā expirauit. Gallatia dicta est a priscis Gallorū gentibus: a quibus extitit occupata. Nam Galli in auxiliū a rege Bityniæ euocati/regnum cum eo parta victoria diuiserunt: sic q̄ deinde grecis admixti: primū a gallo greci/nūc ex antiquo galloꝝ nomine Gallathæ dicuntur: & eorum regio Gallathia nuncupatur. Phrygia dicta est a Phrygia Europis filia. Hæc est Dardania: a dardano Iouis filio dicta. de q̄ Homerus ait: Quē primus genuit cælesti Iuppiter arce. Hic enim profectus de corintho ciuitate/primus venit in Phrygiam. est autē regio troadis subiecta. Huius regio Troia est: quam ex suo nomine appellauit Troas troianorū rex/Ganymedis pater. Duæ sunt autem Phrygiæ: maior & minor. Maior phrygia Smyrnam habet: minor vero Ilium: Lychaoniam. Cariam geremus fluuius discernit a phrygia. Lydia sedes antiqua regum: quam Pactoli unda extulit in diuitias torrentibus aureis. hæc antea Mæonia dicebatur. Quæ dum pro breuitate duos fratres reges Lydum & Tyrrenum ferre non posset: hinc ex sorte Tyrrenus cum ingenti multitudine profectus/loca Galliæ occupauit: & Tyrreniam nominauit. Lydia autē a Lydo rege fratre/qui in prouincia remanserat cognominata est. Coniungitur autē minori Phrygiæ ab occidente: ab ortu Smyrnam urbem habet. quam Helles fluuius cingit. cuius campos Pactolus & Geremus circūfluunt arenis aureis ditissimi. Pamphilia Ciliciæ sociatur: cuius ultima Phaselis. Dehincq; Lychaonia: quæ ab illa parte qua Gallatiæ cōtinua est/habet ciuitates quattuordecim. Isauria ex situ loci perhibet cognominata: q̄ undiq; aperta/aurarum flatibus patet. Metropolim urbem Seleuciā habet. Cilicia a Cilice quodam nomen traxit: quē ortum Phœniciæ dicunt: antiquioremq; Ioue fuisse asserunt. Plurima iacet campis: recipiens ab occiduo Lyciam: a meridie mare creticū: a tergo montis Tauri iuga. Hanc Cyduus amnis intersecat. matrem urbium

## MVNDI DESCRIPTIO.

habet Tarsum. In ea & Chorifcos oppidū est: unde crocum plurimū & optimum venit/spiramine flagrantiori & colore aureo. Lycia nuncupata: q̄ ab oriente adiuncta ciliciæ sit. Nā habet ab ortu ciliciam: ab occasu & meridie mare: a septentrione cariam. Ibi est mons Cadinus: qui nocturnis æstibus ignem exhalat. sicut in sicilia Aethna: & Vesenus in campania.

De Europa & eius regionibus. CAP. IX.

**P**ost Asiam ad Europam stilus vertendus est. Europa q̄ppe Agenoris Libyæ regis filia fuit: quam Iuppiter ab Aphricæ raptam/Cretam aduexit: & partem tertiam orbis ex eius noie appellauit. Iste autē est Agenor Libyæ filius: ex qua & Aphrica fertur cognominata. unde apparet prius Libyæ accepisse vocabulū: postea Europe. Europa autem in tertiam partem orbis diuisa/incipit a flūine Tanai: descēdēs ad oceanum: per septentrionalē oceanum usq; ad fines Hispaniæ: pars orientalis & meridiana a Ponto cōsurgens/tota mari magno coniungitur: & in insulis Gades finitur. Prima Europe regio est Scythia inferior: quæ a Meotidis paludibus incipiēs/inter Danubium & oceanum septentrionalem usq; ad Germaniam porrigitur. Quæ terra generaliter/pter barbaras gentes quibus inhabitatur/Barbarica dicitur. Huius pars prima Alania est: quæ ad meotidas paludes pertingit. Post hanc Dacia. ubi & Gothia. Deinde Germania: ubi plurimā partē Sueui incoluerunt. Germania post Scythiam inferiorem a Danubio in terrenum fluuium oceanumq; conclusa/cingitur a septentrione & occasu oceanus: ab ortu vero Danubio: a meridie Rheno flumine dirimitur: terra diues virium/ac populis numerosis & immanibus. Vnde & propter fecunditatem gignendorum populorum Germania dicta est. Gignit aues hyrcanias: quarum pennæ noctu perlucet. Visontes quoq; feras: & urfos atq; alces parturit. Mittit & gemmas crySTALLū/& succinum: callaicum quoq; viridem/ & cerauniū candidum. Duæ sunt Germaniæ: superior iuxta septentrionalem oceanum: inferior circa Rhenum. Prouinciæ autē sunt / quas Danubius a Barbarico ad mediterraneum mare seclufit. Prima est Mysia: a messium prouentu vocata. unde & eam veteres Cereris horreum vocabant. Post Mysiam autem Pannonia est. Inde noricus ager frigidus: & parthius fructuosus. Post quē rheticus ferax frugibus: qui excipit Galliam belgicam. Thraciæ Thrax Iaphet filius illuc veniēs nomen dedisse perhibetur. Alij a sæuitia incolarum Thraciam appellatam dixerunt. Cuius regionem olim diuersarum gentiū populi Massagetæ/Sarmatæ/Scythæ/ & aliæ plurimæ nationes incoluerunt. ampla est enim: ideoq; plurimos continuit gentes. Hebrū fluuiū Thracia fundit: qui etiam gētes barbarorum plurimas tangit.

De Græcia & eius prouincijs. CAP. X.

**G**ræcia a Græco rege dicta est: qui cunctam illam regionem incoluit. Sunt autem prouinciæ Græciæ septem. Quarum prima est ab occidēte Dalmatia. Deinde Cyprus. Inde Hellades. Inde Thessalia. Inde Macedonia. Inde Achaia. Et duæ in mari: Creta/& Cyclades. Illyrica autem generaliter omnis græcia est. Dalmatia a Dalmi maxima eiusdem prouinciæ ciuita

## LOCORVM AC MIRABILIVM

te traxisse nomen existimat. Epyrus a Pyrrho Achilles filio dicitur. cuius pars Chaonia: quae antea Molossa dicta est/a Molosso filio Pyrrhi quae Andromache habuit. sed postquam occisus est Pyrrhus Orestis insidijs/ Andromachē Helenus suscepit: tenuitque regnum priuigni qui successerat patri. A quo Molossa dicta est pars Epyri: quae Helenus postea a fratre Chaone/quae in venatu per ignorantiam dicitur occidisse/Chaoniam nominauit: quasi ad solatium fratris extincti. Hellades dicta est a rege Hellana Deucalionis & Pyrrhae filio: a quo & prius graeci hellenes nuncupati sunt. Ipsa est attica terra/ab Atte prius dicta. Nam Granus quidam graeciae indigena fuit: ex cuius filia Attis nomine/attica terra vocata est. Haec inter Macedoniam & Achaiam media iacet: Arcadia a septentrionali parte coniuncta. Ipsa est & vera Graecia: ubi fuit Athenae ciuitas/ mater liberalium litterarum/ & philosophorum nutritrix: qua nihil habuit graecia clarius atque nobilius. In ea est & maritimus campus/opinione quondam prelij cruentissimus. Hellades autem duae sunt prouinciae: Boetia & Peloponnesus. Boetia autem dicta est hac ex causa. Dum Cathinus Agenoris filius Europam sororem a Ioue raptam ex precepto genitoris quaereret: nec reperiret: patris iram formidans/confirmato animo elegit exilium. Nam bouis forte secutus vestigia/ amplexatus est sedē ubi illa recubauerat: sicque locum de nomine bouis Boetiam nominauit. Vbi & Thebas urbem construxit: in qua olim ciuilia bella detonauerunt: & ubi nati sunt Apollo & Hercules maior ille thebanus. Eadem est Chaonia vocata/a fonte quodam Apollini & Musis consecrato: qui in eadem Boetia est. Peloponnesus vero secunda pars Helladis/a Pelope rege Atticae vocata est.

### Iterum de eodem. CAP. XI.

**T**hessalia a Thessalo rege dicta est. quae ad meridianam plagam Macedoniae coniuncta est. cuius a tergo Epyrus est. Multa sunt in Thessalia flumina & oppida: inter quae praecipue Thessalonica. Ibi est & mons Parnasus quondam Apollini consecratus. Thessalia patria Achilles/ & origo Lapitharum fuit. De quibus fertur/ quod hi primo equos frenis domuerunt: unde & Centauri dicti sunt. In Thessalia primum solidi auri facti sunt: domandorum quoque equorum usus primum repperitus est. Macedoniae in exordio ab Emathio rege Emathiae nomen erat: sed Macedo Deucalionis maternus nepos postquam ibi accepit principatum mutauit vocabulum: Macedoniaeque a suo nomine dixit. Patria Alexandri magni: & regio aureis venis argenticisque opima: lapidem quem pyritem vocant ista gignit. Mons Olympus in ea est: qui excellenti vertice tantus attollitur/ ut in cacumine eius nec nubes nec venti sentiantur. Achaia ab Acheo rege/ & urbs ex prouincia appellata est. haec pene insula est. Huius caput est urbs Corinthus: graeciae decus. Arcadia pars Achaiae est: ut platani folium iuter ionium & aegaeum mare ab euro exposita: quae Arcas Iouis & Calistae filius pelagis in deditioem redactis/ ex suo nomine Arcadiam nuncupauit. Ipsa est & Siconia a Sicione rege: a quo & regnum sicioniorum est dictum. Habet autem Arcadia fluum magnum Eurotum: Abeston quoque lapidem qui semel accensus nunquam extinguitur.

## MVNDI DESCRIPTIO.

tur. Candidissime ibi etiam Merulae nascuntur.

### De caeteris Europae prouincijs. CAP. XII.

**P**annonia ab Alpibus apenninis dicta est quibus ab Italia secernitur: regio fortis/ & solo lecta: duobus satis acerbis fluminibus Daro Sanoque vallata est. Coniungitur autem cum norico & Theia. Istriam Ister amnis vocauit: qui eius terram influit. Ipse est Danubius. habet autem Istria a septentrione Pannoniam. Actor. Pannonia Europae est prouincia: quae ab Hunis quondam occupata/ ab eodem populo Hungaria vulgariter est appellata. Quae duplex est secundum Orosum: superior & inferior. Inferior quidem est in ulteriore Dacia/iuxta Meotides paludes constituta. a qua Huni venationis gratia primitus exeuntes/per longissima paludum & terrarum spacia & ceruorum & bestiarum vestigia insequentes: tandem solum Pannoniae inuenerunt. Qui reuersi ad propria/ collecto agmine in Pannoniam redierunt: & expulsis incolis a primaeua sua origine/nomine genti & patriae indiderunt. Isidorus. Vbi supra Italia/ olim a Graecis populis occupata/magna graecia appellata est. Deinde a regis nomine Saturnia/ mox & Latium dicta: eo quod idem Saturnus a Ioue sedibus suis pulsus ibi latuerit. Postremo ab Italo siculorum rege ibi regnante Italia nuncupata est. Cuius situs longitudine amplius quam latitudine a Circio in Euum extenditur. A meridie tyrrheno mari/ ab aquilone hadriatico clauditur: terra omnibus in rebus pulcherrima/ soli fertilitate/ pabuli ubertate gratissima. Habet lacus Venacum: Auernum atque Lucrinum. fluuios Eridanum: Tyberim: & tepetes fontibus Baias. Gignit gemmas sityten: corallium: & ligurium. Boam quoque serpentem: lynxem feram: & diomedaeas aues. Italia autem & Hispania idcirco hesperiae dicuntur: quod graeci hespero stella nauigent in Italiam & in Hispaniam. Quae hac regione discernuntur: aut hesperiam solam dicunt/ & significas Italiam: aut addis ultimam/ & significas Hispaniam: quae in occidentis est fine. Actor. Inter omnes autem Europae regiones occidentales Italia obtinet principatum. Insulas enim habet nobiles/ & portus maris insignes: prouincias cunctis diuitijs locupletes: ciuitates populosissimas. Est autem contra septentrionem altissimis alpibus circumdata: & montium iugis: ex quibus oriuntur flumina Rhenus: Danubius: Rhodanus: & Secana. Isidorus. Tuscia pars est Italiae: Umbria vero pars Tusciae. Actor. Tuscia Italiae est prouincia inter ligures & romanorum territorium collocata: quae difficilibus montium iugis/ & accessibus locorum valde altis & artis fortissime est munita. A thuris frequentia dicta. Nam in illis partibus in mortuorum exequijs antiqui thura cremare & offerre/ religionis & deuotionis gratia solebant: & suos mortuos affectu lachrymabili deplangebant. Thura etiam in aris Deo potissime incendebant. quia ut dicitur/ in Tuscia ars aurspicum primitus est repperita. Haec & Aemilia fuit primitus nominata: habens inlytas & nobiles ciuitates. ab occidente contra Liguriam habet: Pisam: & Senes: Lucam: Florentiam. Contra septentrionem urbem veterem. contra orientem Aretium. contra meridiem Turthona: Perusium: & Assysium: quae valli spoletanae sunt conterminatae & vicinae. Habet ab oriente mare hadriati

cum & Marchiam. A meridie Tyberim ripam: & Romam. Ab occidente mediolanensem Liguriã. A septentrione Romaniolam: & proninciam Paduanam. Isidorus. Umbria ꝑo ut historię narrat/ ab eo qꝫ tempore aquosæ cladis imbribus super fuerit: & ob hoc Umbria gręce cognominata est. Est enim in iugis Apennini montis sita/in parte Italiae iuxta meridiem. Aethruria pars est Italiae: dicta qꝫ eius fines tendebatur usqꝫ ad ripam tyberis. quasi heteron oros. heteron enim alterum/ oros finis vocatur. Roma enim antea unam tñ Tyberis ripam tenebat. Hęc & Tuscía. Tuscía autē a frequentia sacrificij thuris dicta est. Illic & auruspici nam dicunt repertam. Apulia est ubi Brundusiu: quam Theliolim secuti Diomedē ducem condiderunt. Actor. Apulia est regio maritima in Italia: quæ pars est Europæ: ab insula Siciliae per maris brachium separata. terra siquidē est multū populosa/auro & argento referta: frumento / mero & oleo opulenta: ciuitatibus nobilissimis indyta: castris & oppidis præmunita: frugibus & diuersi generis fructibus fertilis & fecunda. Finis est Europæ contra meridiem: quę solo mari a Barbaria est diuisa. Fontes dicitur habere calidos/infirmis præbentes sanitatem & medicinam. Metropolis autē illius regionis Brundusium: quam Græci quondā ædificauerunt. a brunda gręce/ quasi caput cerui latine. Isidorus. Campania prouincia Italiae: habet terras hyeme anni atqꝫ estate vernantes. & solibi mitis: grata temperies: aer purus & blandus. Actor. Campania est Italiae prouincia/ inter romanū territorium & Apuliam collocata. Cuius metropolis quondam fuit Capua: a Siluio rege albano rum exacta. a capacitate sic dicta: eo qꝫ eius terra omnē fructum vitę capiat. uñ & caput est Capania: cuius adhuc duæ maxime sunt ciuitates: scilicet Roma & Carthago. Ex hac etiam aliquando tota prouincia Italiae Capania fuit appellata: plures alias habens ciuitates famosas / locupletes & populosas. sicut Neapolim.

Adhuc de eodem CAP. XIII.

**G**Allia dicta est a candore populi. galla enim gręce lac latine dicitur. Montes em̄ & rigor coeli ab ea parte solis ardorē excludunt: quo fit ut candor corporum non coleretur. cuius initiū Belgica: finis Germania est. Aquitania est regio gleba uberi ac pabulosa/ & ad usū animantium apta. Fluminibus quoqꝫ & fontibus irrigua: perfusa duobus magnis/Rheno & Rhodano fluuijs. Belgis autē ciuitas est Gallia: a qua Belgica prouincia dicta est cisalpina: quia citra Alpes transalpina/id est trans alpes contra septentrionem. Rheatina vero/qꝫ sit iuxta Rhenum. Aquitania autem ab obliquitate aquarum Liguris fluminis est appellata: qꝫ ex plurima parte terminus eius est: eamqꝫ pene in orbem cingit. Actor. Belgica dicitur Gallia prouincia. Ab oriente ut Orolius dicit/habet Germaniam sine flumine Rheni. Ab Europa habet Alpes apenninas. A meridie prouinciam Narbonensem. in qua ciuitas Arelaten sis sita est. Ab occasu prouinciam Lugdunensem. A Circio oceanum britanicum. A septentrione Britanicam insulā/siue Angliam. Hęc regioni frugibus & fructibus est secūda. Isidorus. Hispania prius ab Ibero amne Iberia nūcupata fuit: postea ab Hispano / alias Ispalo fluuio Hispania cognominata

est/ & vera Hesperia/ ab Hespero stella occidentali dicta. Sita est autem inter Aphricā & Galliã. A septentrione Pyrenęis montibus clausa. A reliquis partibus undiqꝫ mari cōclusa. Salubritate eęli æqualis: omnium frugum generibus fecunda: gemmarum/metallorumqꝫ copijs ditissima. Interfluunt eam flumina magna Betis: Mineus: Beris: & Tagus aurum trahens ut Pactolus. Habet prouincias sex: Tarraconensem: Carthaginensem: Lusitaniam: Gallicam: Beticam: & trans freta in regione Aphricæ Tingitanam. Duę sunt autem Ispania: Citerior / quæ in septentrionis plaga a Pyreneo usqꝫ ad Carthaginē porrigitur. Vltior/quæ in meridiem a Celtiberis usqꝫ ad Gaditanum fretum extenditur.

De Aphrica & regionibus illius.

CAP. XIII.

**A**phricam autem nominatam quidam inde existimant/ quasi a phricam: qꝫ sit aperta celo vel soli / & sine horrore frigoris. Alij dicunt Aphricam appellari ab uno ex posteris Abrahę/de Cethura: qui vocatus est Apher. de quo supra meminimus. Eadē & Libya dicta est: qꝫ inde Libs flat/hoc est aphricus. Alij aiunt Epaphum Iouis filiū/qui Memphim in Aegypto condidit: ex Cassiotha uxore procreasse filiã Libyam quę postea in Aphrica regnum possedit. cuius ex nomine terra Libya est nūcupata. Incipit autem a finibus Aegypti/pergens iuxta meridiē per ethiopiã usqꝫ ad Atlantem montem. a septentrionali vero parte mediterraneo mari coniuncta clauditur: & in Gaditanum fretū finitur. Actor. Est autem illa pars mundi quæ Aphrica dicitur / minor spacio qꝫ Asia vel Europa: sed pro sua quantitate ditior est/ & mirabilior in qualitate. Nam in auro & gemmis ditissima est/similiter in frugibus/fructibus & oliuis. Mirabilissimas etiã producit bestiarum & hominum species & figuras. Solis ardoribus præ altis terris exuriã. Varijs oceani etiã finibus intercipitur. arenarum cumulis sterilis in multis partibus efficit. Et a satyris / tigridibus & alijs horrendis bestijs possidetur. Isidorus: Habet autem Aphrica prouincias Libyam cyrenensem: Pentapolim: Tripolim: Byzantium: Carthaginē. Numidiam. Mauritaniam: Tingitanam: & circa solis ardorem Aethiopiã. Libya cyrenensis in parte Aphricæ prima est: a Cyrene urbe metropoli / quæ est in eius finibus collocata. Huic ab oriente Aegyptus est. ab occasu syrtes maiores: & Trogloditæ. a septentrione mare libycum. A meridie Aethyopia/ & barbarorum varia nationes: & solitudines inaccessibiles. Quæ etiam Basiliscos serpentes creat. Pentapolis gręca lingua a quinque urbibus est nūcupata: id est a Berenice/Cyrene: Cetriai Apollonia. Ptolomaida. ex quibus Ptolomaida & Berenice a regibus nominatae sunt. Est autem Pentapolis Libyæ cyrenensi adiuncta/ & eius finibus deputata. Tripolitanam quoqꝫ prouinciã græci sua lingua signant de numero trium magnarum urbium: Occa/Sabreta/Leptis magna. Actor. Tripolitana regio est duplex. Vnã est in Phœnicie: dicta a Tripoli ciuitate famosissima. quæ totius patriæ in circūitu propter nimiam sui fortitudinem est defensio & munimen. Alia vero est in Aphrica inter Pentapolim & Byzantium: a tribus magnis urbibus sic vocata/ scilicet ut iam dictum

## LOCORVM AC MIRABILIVM

est. Isidorus. Bifacea regio ex duobus nobilissimis oppidis nomen sortita est. ex quibus unū Adrometus vocatur. Alterū Byzantium. Hæc sub Tripoli est patens passuum. 200. vel amplitudinis milia: secunda oleis & glebis: ita perpinguis: ut iam ibi feminis incrementa pene ceteris fruge renascantur. Zeugis ubi Carthago magna: ipsa est & vera Aphrica inter Byzantium & Numidiam sita. A septentrione mari siculo iuncta: & a meridie usque ad getulorum regionem porrecta. Cuius proxima quæque frugifera sunt. ulteriora autem bestis & serpētibus plena: atque onagris magnis in desertum vagantibus. Getulia autem Aphricæ pars mediterranea est. Actor. Getulia Aphricæ est provincia: a grecis qui scilicet de grecorum processerunt reliquis dicta: qui ingenti cōgregato nauigio usque ad Libyæ partes prouenerunt: & ibi sedes suas usque hodie posuerunt. Et quia ex Gotthis venerunt Getuli nūcupati sunt. Et ideo est opinio apud grecos mauros: ex illa gente sibi esse consanguineos & propinquos. Isidorus. Numidia ab incolis passim vagantibus sic est vocata / quæ nullam certam habent sedem. Nam lingua eorum incertæ sedes & vage numidicæ dicunt. Incipit autem a flumine Aruifaga: & in tingitanum limitem definit. Regio capis præpinguis: ubi autem siluestris est / feras educit: ubi iugis ardua / equos & onagros præcreat. Eximio etiā marmore prædicat quod numidicū dicitur. Habet autem urbes præcipuas Hipponem: Rhegiū: & Russicadā. als Fusicadā. Plinius li. 5. Numidia metagenitis terra a grecis est appellata. Numidæ quoque nomades / a permutandis papilionibus: mapalia sua hoc est domus plaustris circumferentes. Oppida Collurus: Ichade. Ab ea ad 28. milia passuum in mediterraneo colonia Cyrtha / Sicanorum cognominis. Et alia intus Sicca: Liberū quoque oppidū Bula rege. Et in ora tacuata Hippo regius: flumē Arma: oppidum Rachabracha ciuium romanorum. Tusta fluuius Numidicæ finis. Nec præter marmoris numidici / ferarumque prouentū aliud insigne.

### Iterum de eodem. CAP. XV.

**M**auron greci nigrum vocant. Sicut ergo Gallia a candore populi / ita Mauritania a nigro nomen sortita est. Cuius prima provincia Mauritania. Sitiphensis est quæ Sitiphi habuit oppidū: a quo & vocabulū regio traxisse perhibetur. Mauritania quoque cæsariensis colonicæ Cæsareæ ciuitatis fuit: & nomen provincie ex ea datum. Vtræque autem provincie sibi coniunctæ. Mauritania Tingitana a Tingi metropolitana huius provincie ciuitate vocata est. Regio gignes feras limeas / dracones & struthiones. Olim etiā & elephantis plena fuit: quos sola nunc India gignit. Garantantis regionis caput Garama oppidū fuit. Est autem inter Cyrenensem & Aethyopiam: ubi est fons qui friget calore diei: & calet frigore noctis. Aethyopia dicta est a colore populorum / quos solis vicinitas torret. Denique vim sideris prodit hominum color. Est enim ibi iugis æstus. Nam quicquid eius est / sub meridiano cardine est. Circa occidentum autem motuosa est: arena in medio: ad orientalem vero plagam deserta. Cuius situs ab occidentum Atlantidis montis ad orientem usque in Aegypti fines porrigitur. A meridie oceano / a septentrione Nilo flumine clauditur: plurimas habens gentes diuerso vultu & monstrosa specie horribiles.

## MVNDI DESCRIPTIO.

Ferarum quoque & serpentum referta est multitudine. Illic quoque rhinoceros bestia: & camelopardus: & basiliscus. Dracones ingentes: ex quibus cerebro gemmæ extrahuntur. Hiacythus & chrysolosus ibi reperiuntur. Cinnamomum ibi colligitur. Duæ sunt autem Aethyopie. Vna contra ortum solis: altera contra occasum in Mauritania. Extra tres autem partes orbis quarta est trans oceanum in terior in meridie: quæ solis ardore incognita nobis est: in cuius sinibus antipodes fabulose inhabitare produntur. Proxima autem Hispanie Mauritania est: deinde Numidia: inde regio Carthaginensis. Postquam Getuliam accepimus: postea Aethyopiam: inde loca exusta solis ardoribus.

De insulis oceani quo cingitur orbis.

### CAP. XVI.

**I**nsule dicte sunt / eo quod in salo sint: id est in mari. Ex his quoque notissimæ & maximæ / quas plurimi veterum solerti studio indagauerunt notandæ sunt. Britannia oceani insula interfuso mari toto orbe diffusa / vocabulo suæ gentis cognominata est. Hæc aduersa Galliarum parte ad prospectum Hispanie sita est. Circumitus eius quadragies octies quadragintaque miliaria. Multa & magna flumina habet. In ea fontes calidi: & metallorum larga & varia copia. Gages lapis ibi plurimus: & margaritæ. Thanatos insula oceani / freto gallico a Britannia est vario tenuique separata: frumentariis campis & gleba uberi. Dicta est autem Thanatos a morte serpentum: quos dum ipsa nesciat: portata inde terra quacunque gentium vecta sit / angues ilico perimit. Tile ultima est oceani inter septentrionalem & occidentalem plagam ultra Britanniam: a sole nomen habens. quia in ea æstiuum solsticium sol facit: & continuus in ea solsticiali tempore dies / brumalique nox perennis exigitur: ultra quam nauigatione unius diei pigrum & concretum est mare. Solinus. Tilos Indiæ insula est: & fert palmas: oleum creat: vincis abundat. Terras omnes hoc miraculo sola vincit: quæcunque in ea nascitur arbor / nunquam caret folio. Ibi mons Caucasus: qui maximam orbis partem perpetuis iugis penetrat. Frõti qua soli obuersus est / arbores piperis ostentat: quas ad iuniperi similitudinē diuersi fructus edere asseuerant. Qui pene immaturi exeunt / dicitur piper longum: quod incorruptum est / piper album. Quorum cutem rugosam & torridam calor fecerit / nomen trahunt de colore. Isidorus. Orcades insule oceani / intra Britanniam positæ numero trigintatres: quarum viginti desertæ sunt: tredecim incoluntur. Scotia eadem & Iberniam / proxima Britanniæ insula: spacio terrarum angustior / sed situ fecundior. Hæc ab aphrico in Boream porrigitur: cuius partes priores in Iberniam & cantabricum oceanum intendunt. Vnde & Iberniam dicta est. Scotia autem a Scotorum gentibus creditur appellata. Illic nullus anguis: auis rara: apis nulla: adeo / ut aucetos inde pulueres vel lapillos si quis alibi sparserit inter aluearia / examina fauos deserant. Gaddis insula est in fine Bethyæ provincie sita: quæ dirimit Europam ab Aphrica: in qua Herculis columnæ visuntur: et unde tyrrheni maris faucibus æstus immittit. Est autem a cōtinenti terra. 120. passibus diuisa. Quæ Tyri a rubro mari profecti occupantes / lingua sua Gaddis / id est septem nominauerunt: pro eo quod cir

## LOCORVM AC MIRABILIVM

cum septa sit mari. Nascitur in ea arbor similis palmæ: cuius gummi infectum vitrum/ceraunim gē mam reddit.

**E** Iterum de eodem. CAP. XVII.

**F**ortunata insulæ/ hoc suo vocabulo significat omnia ferre bona: quia felices & beatæ fructuū ubertate. suapte enim natura preciosarum poma siluarum parturit: fortuitis vitibus iuga collium vestiuntur. ad herbarum vicem mellis & holus vulgo est. Vnde gentiliū error/ & sæcularium carmina Poetarum/ propter soli fecunditatē eandem esse Paradisum putauerunt. Harum prima Aprositus dicitur. Secūda Iuniana. Tertia Pluitina. Quarta Casperia. Alia Nueria: quæ aere nebuloso & cōcreto est. Mox Canaria/ canibus immensę magnitudinis plena. Omnes auibus plenæ/ nemorosæ/ palmiferæ/ nuce pineæ/ mellis copia/ animalibusq; siluestribus/ & piscibus abundantes. Sitę sunt autem in oceano cōtra læuam Mauritanie: inter meridiem occasumq; occiduo proximæ/ & inter se iteriecto mari discrete. Gorgonides insulæ sunt oceani / obuersę pro mōtorio quod vocatur Hesperius. Quas incoluerunt Gorgones scemine alata: id est celeri pernicitate hirsutę & aspero corpore. & ex his insulę cognominatę. Distant autem a continenti terra bidui navigatione. Hesperidum insulę vocatę sunt a ciuitate Hesperida: quę fuit in fine Mauritanie. Sūt enim ultra Gorgonides sitę ad atlantem littus in intimis maris sinibus. In quarum hortis fingūt fabulę draconem peruigilem aurea mala seruātem. Fertur enim ibi esse maris varium/ adeoq; sinuosissimis lateribus tortuosum: ut visentibus procul lapsus angueos imitetur. Chryse & Argyre sunt insulæ i indico oceano sitæ: adeo fecūdæ copia metallorum/ ut pleriq; eas auream superficiem & argenteam habere prodiderunt. unde & vocabulū sortitę sunt. Taprobana insula est Indiæ/ subiacēs ad eorum: ex qua oceanus indicus incipit. Patens in longitudine octingentis septuagintaquinque milibus passuum: in latitudine sexingētis viginti quinque milibus stadiorum. Scinditur amne interfluo: tota margaritis repleta & gemmis. Pars eius bestijs & elephantis repleta est: partem vero homines tenent. Homines autem ibi maiores ultra omnium mēsuram/ rutilis comis/ cęruleis oculis/ acutioris soni: nullo linguę cōmercio alteri generi sociātur. Cum negociatoribus alijs in ripa fluminis merces opponunt: ac vix cōplacitas mutuāt. Etas illis ultra humanā fragilitatem prolixa est: ut imāture pereat qui centenarius moritur. Nulli per diem somnus. Annona eodem semper tenore. Aedificia humilia paruaq;. Vitem nesciunt: redundant pomis. Culturas & venatus amāt: videlicet tigridum & elephantorum. Piscationibus delectātur: p̄sertim quæ testudinū: quarū superficie domus familiarum capaces operiant. In hac insula dicunt in uno anno duas esse æstates/ & duas hyemes. et bis floribus vernare locum. Tile est insula Indiæ: virens omni tēpore folijs. Hucusq; oceani insulæ.

**D**e insulis maris magni: scilicet mediterranei. CAP. XVIII.

**I**tem sunt aliæ insulę quę ab Helleponto usq; ad Gaddes in mari magno sunt constitutę: Cyprus insula a ciuitate Cypro quę in ea ē nomē accepit. Ipsa est & Paphos/

## MVNDI DESCRIPTIO.

Veneri cōsecrata: i carpathio mari: vicina austro: famosa quondam diuitijs: & maxime æris. Ibi enim prima inuentio huius metalli fuit & utilitas. Creta insula Græciæ pars est ingens contra Peloponnesum: dicta a Crete quodam indigena: quę aiunt unum cretensium fuisse a quibus Iuppiter ibi absconditus est & enutritus. Est autem insula Græcię inter ortum solis & occasum longissimo tractu porrecta. A septentrione græcię estibus/ ab austro ægyptijs undis perfusa. Fuit autem quōdam centum urbibus nobilis: unde & hæc Centopolis dicta est. Prima & remis & sagittis clariuit: prima litteris iura finxit: equestres turmas prima docuit. Studium musicum ab Idæis Dactylis in ea inceptū est. Capris copiosa: ceruis eget. Lupos & vulpes aliq; ferarū noxia nuscq; gignit. Serpens nulla ibi: nulla noctua: & si iuehatur/ statim moritur. Larga est autem vitibus & arboribus. Diptanus herba in Crete nascitur: & Alimosa / quæ morfa diurnam famem prohibet. Sfalangos autem venenatos gignit: & lapidem qui idæus dactylus dicitur. Abydos insula est in Europa super Hellepontum posita: angusto & periculoso mari separata. & ab ydos græce dicta: quę sit introitus Helleponti maris: in quo Xerxes pontē ex nauibus fecit & in Græciam transtijt. Coos insula est adiacēs prouincię Atticę: in qua Hippocrates medicus natus est. Quæ ut Varro testis est/ arte lanificij prima in ornamentum sceminarum inclaruit. Ex hac oriundus & Apelles pictor egregius. Ouidius: Si Venerem cous nunq; pinxisset Apelles. Dicta a Coa Meropis filia / q̄ ibi regnauit. Ambitus eius quingentis & quinquaginta stadijs clauditur: tota fertilis & optimo vino abundans.

**D**e insulis Cycladibus.

CAP. XIX.

**C**yclades græce quondam insulas inde autumant dictas: quę licet spacijs longioribus a Delo proiectę in orbem/ tamē circa Delum sitæ sunt. Nam orbem cydon græci loquuntur. Quidam vero non quę in orbē digestæ / sed propter scopulos qui circa eandem sunt / dictas cyclades putant. Hę in Helleponto inter Ægeum & Maleum mare constitutę/ circumdantur etiam Myrtheo pelago. Sunt autē omnes numero quinquagintatres/ tendentes a septentrione in meridiem per miliaria quingenta: ab oriēte in occasum per miliaria ducenta. Metropolis earum Rhodus. Delos est insula in medio cycladum sita. Et dicta a Delos fertur: quia post diluuium quod Ogygis temporibus notatur / cum orbem multis mensibus continua nox inumbrasset/ ante omnes terras radijs solis illuminata est: sortitaq; est ex eo nomen/ quę prima visibus manifesta fuisset. Nam delum græci manifestum dicunt. Ipsa est & Ortygia: eo quę ibi primum visæ sunt coturnices aues: quas græci ortygias vocant. In hac insula Latona enixa est Apollinem & Dianam. Delos autem et ciuitas & insula dicitur. Rhodus cycladum prima est ab oriente: in qua Rose capitolium dicitur esse inuentum dum ibi ciuitas conderetur: ex quo & urbs & insula Rhodus est appellata. In hac urbe Solis Colossus fuit creus/ septuaginta cubitorum altitudine: apud antiquos scriptores plurimū celebris. A quo & Rhodij Colossenses appellant. Fuerūt & alij. 100. numero in eadē insula colossi mi-



**L**OCORVM AC MIRABILIVM

nones. Fertur autē quondam hæc insula adeo magno terrēmotu concussa fuisse: ut labentibus in illis tectis/ingens quoq; ille colossus rueret. Tenedos una ex cycladibus ad septentrionem sita: in q̄ olim ciuitas Athenæ condita est. unde nomen urbis illius/vel potius insulæ fuit. Nā Tenes illa infamatus/ q; cum nouerca sua concubisset: fugiēs in hanc insulam vacuā cultoribus obtinuit. unde & Tenedos insula dicta est. Sic Cicero inquit: Tenem ipsum/ cuius ex nomine Tenedos nominat: Naxos insula cycladum: a Dionysio dicta: quasi dianaxos: q; fertilitate vitium vincat ceteras. Est autem a Delo per decē & octo milia passuum separata: ex qua olim Iuppiter fertur aduersus Titanas fuisse profectus. Delos ex numero cycladum una omnium insularum rotundissima: unde & nūcupata. Carpatos est una ex cycladibus a meridie posita contra Aegyptum: a qua Carpatium mare est appellatū: vocata propter celerem fructuū maturitatem. Est enim inter Aegyptū & Rhodum. Ex hac insula ducuntur & Carpatiae naues magnæ & spaciosæ. Cytherea una est ex cycladibus a parte occidua: vocata/ q; ibi sit Venus orta. cui antea Porphiris nomē fuit. Icaria est una de cycladibus: quæ Icario mari nomen dedit. Hæc inter Samum & Mychaoniam procurrentibus saxis inhospitalis est/ & nullis sinibus portuosa. Dicitur autē Icarum cretensem ibi naufragio interiisse: & de exitu hominis impositum nomen loco.

**D**e cæteris insulis magni maris.  
CAP. XX.

**H**istoria dicit ex Iafone natum fuisse Philomæum & Plutum: ex Philomeo Parentem genitum: qui de suo nomine Paron insulam / & oppidum appellauit. Prius autem Minoia/ deinde Paros est dicta. de qua Vergilius: Niueamq; Paron. Gignit enim marmor candidissimum/ quod Parium dicunt. Mittitq; Sardē lapidem marmoribus quidem præstantiorem/ sed inter gemas vilissimū. Chios insula syra. Syri enī masticen chion vocant. Samos insula est in mari ægeo: ubi nata est Iuno. ex qua fuit Sibylla samia: Pythagoras samius: a quo philosophiæ nomen inuentū est. In hac insula reperta prius fictilia vasa traduntur: unde & vasa samia appellata sunt. Sicilia a Sicano rege Sicania dicta est: deinde a Siculo fratre Sicilia. Prius autem Trinacria dicta: propter tria acra/ id est promontoria: Pelorū: Pachynum & Lilybæum. Hæc ab Italia ex iugo freto discreta/aphricum mare prospectans: terris frugifera: auro abundans: cauernis tamen & phistulis penetrabilis: ventisq; & sulphure plena. unde & ibi Aethnæ montis extant incēdia. In cuius freto Scylla & Charybdis: quibus nauigia aut absorbentur aut colliduntur. Fuit autem quōdam propria patria cyclopum: & postea nutrix tyrannorum: frugum fertilis/ ac primū terris omnibus cōmissis feminibus aratro proficilla. Principem urbium Syracusas habet: & fontem Arethusum: & Alpheū fluiuium magnorū generatorē equorum. In ea insula primū est inuenta comœdia. Achatem lapidem ipsa primū ex Achate flumine protulit. Parturit & mare eius corallium: gignit & sales agrigētinis in igne solubiles/ crepitantes in aquis. Omnis ambitus eius clauditur stadiorum trium milium. Salustius autem dicit Italiæ coniunctam Sici-

MVNDI DESCRIPTIO.

liam fuisse: sed medium spacium impetu maris diuisum & per angustia scissum. Taplus insula stadijs decem a Sicilia remota: iacens & planior: unde & nuncupata. de qua Vergilius: Tapsumq; iacentem. Acolia insula Siciliae appellatae sunt ab Aeolo Hypotæ filio: quem Poetae finxerunt regem fuisse ventorū. Sed ut Varro dicit/ rector fuit istarū insularum: & quoniam ex earū nebulis & fumo futuros prædicebat flatus ventorum/ ab imperitis visus est v̄tos sua potestate retinuisse. Eadem insule & Vulcaniæ vocantur: q; & ipsæ sicut Aethna ardeant. Sunt autem nouem: habentes propria nomina. Quarū prima Liparus: quoniam Lipar vocabatur qui eam primus rexit. Altera Therasia vocatur: q; sit collibus excellentissima. Tertia Strōgylos: in qua Aeolus regnare fertur. Reliquæ vero/ scilicet Didyme/ Erifysa/ Festia Fenicula/ Enonimo n/ Stripodes sonore: quæ quoniam nocte ardent/ æoliæ siue vulcaniæ dicuntur. Ex his quædam ab initio non fuerunt: postea mari editæ sunt: & usq; nunc permanent.

Adhuc de eodem. CAP. XXI.

**S**ardis Hercule procreatus/ cum magna multitudine a Libya profectus/ Sardiniam occupauit: & ex suo vocabulo insulæ nomen dedit. Hæc in aphrico mari facie vestigijs humani tam in orientem q̄ in occidentem latior prominet/ ferme paribus lateribus: quæ in meridiem & septentrionem verungit: terra patens in longitudine miliaribus. 120. in latitudine. 20. In ea neq; lupus: sed soli fuga tm̄ animal exiguum: hominibus perniciosum. Venenū quoq; non nascitur ibi. nisi herba per scriptores plurimos & poetas memorata/ apiastro similis: quæ hominibus ritus contrahit/ & quasi ridentes interimit. Fontes habet Sardinia calidos/ infirmis medelam præbentes: furibus cæcitatem/ si sacramento dato oculos aquis eius tetigerint. Corsicæ insulæ exordiū incolæ Ligures dederunt: appellantes eam ex nomine ducis. Nam mulier quædam ligur Corsica nomine/ cū taurum ex grege quem prope littora regebat/ transnatare solitum/ atq; per interualla corpore aucto remeare videret: cupiēs scire incognita sibi pabula: taurum a ceteris digredientem usq; ad insulā nauigio profecta est. cuius regressu insulæ fertilitatem cognoscentes/ ligneis ratibus ibi profecti sunt: eamq; nomine mulieris auctoris & ducis appellauerunt. Hæc græce Cyrene dicitur: a Cyrno Herculis filio habitata. De qua Vergilius: Cyrena Taxos. Diuiditur autē a Sardinia viginti miliariorū freto cincta ligustici æquoris sinu ad prospectum Italiae. Est autem multis promontorijs angulosa/ gignens lætissima pabula: & lapidē quem cacocytē græci vocant. Ebulus insula est Ispaniæ: dicta q; innocua sit a serpentū moribus. cuius terram serpentes fugiunt. Huic cōtraria est Colubraria: quæ referta est anguibus. Balears insulæ Ispaniæ duæ sunt: Aphroliades & Gymnæsias/ maior & minor. Vnde & eas vulgus Maioricam & Minoricam nuncupat. In his primū inuentus est ulus fundarum: quibus lapides emittuntur. Vnde & Balears sunt dicte. balin enim græce emittere dicitur. unde & balista quasi missa. & fundabulū. Vergilius: Balearis verbera fundæ. Comune est insulis ut promineant. unde et loca eorū promontoria dicuntur. Sic Salustius de Sardinia

## LOCORVM AC MIRABILIVM

in oriente latior prominet q̄ in occidente.

**De pmūctorijs siue pmōtorijs. CA. XXII.**

**Y**ggum promūctoriū vel promontoriū ubi Hellespontus apertius dilatā. dictū est autē sygeū propter Hercules taciturnitatē: quia prohibitus hospitio a Lao medōte troianorū rege/ simulauit abscellū: & inde contra Troiā cū silentio venit: quod dicit syge. Malgū promontoriū græci: quod intrat mare: & per miliaria quinquaginta protēdit. Vbi unda ita seua est/ ut persequi nauigantes videat. Hoc autē promontoriū a Malgo rege argiuorū nomen accepit. Pelorū promōtorīū Sicilia: respiciēs ad Aquilonem secundū Salustiū. dictū a gubernatore Hānibalis illic sepulto. Pachynū promontoriū Sicilia: austrū expectans: ab aeris crassitudine dictū. nam ibi aer est crassus & pinguis. austro em̄ perflatur. Lilybeum promontoriū Sicilia: solis occasum intendēs: vocatū sic ab eiusdē nominis ciuitate quę ibi sita est. Barion promōtorīū Numidia: vocatū eo q̄ aglonē intēdat. Calpis Hispaniæ pmontoriū.

**De montibus. CAP. XXIII.**

**M**ontes sunt tumores terrarū altissimi: dicti/ q̄ sint eminentes. Quidā autem proprijs ex causis vocati sunt: ex quibus notandi sunt: qui opinione maximi celebrant. Mons Caucasus ab India usq̄ ad Taurū porrectus: progentiū & linguarū varietate/ quoquouersum uadit/ diuersis nomibus nuncupat. Vbi ad orientē in excelsiorē confurgit sublimitatē/ propter ininitij cadorē Caucasus nūcupat. Nā orientali lingua causum significat candidū: id est niuibus dēssimis candidantem. Vnde & eū Scythæ/ qui eidē monti iunguntur/ croacasin vocauerunt. casin em̄ apud eos candor siue nix dicitur. Mons Taurus a plæriscq̄ idem vocatur qui & caucasus. Libanus mōs Phenicū altissimus: cuius meminerūt Prophetæ. dictus a thure quia ibi colligit. cuius ea pars quę est super eū ad orientalem plagā respiciens/ Antilibanus appellatur: id est/ contra libanū. Ararath mons Armeniæ: in quo arcam historiæ post diluuium reposedisse testant. Vnde & usq̄ hodie ibidē lignorum eius vident vestigia. Acroceraunij mōtes propter altitudinē & fulminum iactus vocati sunt. græce enim fulmen ceraunios dicit. Sunt autē inter Armeniā & Iberiā: incipientes a portis caspijs usq̄ ad fontē tigridis fluuij. Hyperborei mōtes in Scythia: dicti q̄ supra/ id est ultra eos flat boreas. Riphei montes in capite sunt: a perpetuo ventorum flatu nominati. Olympus mons Macedoniæ nimiū præcelsus: ita ut sup̄ illo nubes esse dicatur. de quo Vergilius: Nubes excessit Olympus. Dictus autē Olympus/ quasi olo lāpas/ hoc est totus lucens. Hic mons Macedoniā diuidit a Thracia. Athos mons macedoniæ: & ipse altior nubibus: tantoq̄ sublimis/ ut in Lemnū insulā umbra eius protendat: quę ab eo. 76. miliaribus separat. Parnasus mons est Thessalię iuxta Boetiā: qui gemino vertice est erectus in cælū. Hic in duo finditur iuga: Cyrhā & Nysan. unde & nuncupatus: eo q̄ in singulis iugis colebant Apollo & Liber. Hęc iuga a duobus fratribus/ Cytheron & Helicon appellat. nā helicon dictus/ ab helicone fratre cytherōis. Itē Ceraunij sunt mōtes Epiri: a crebris dicti fulminibus. Apenninus mons appellatus q̄si alpes pœnning: quia Hannibal veniēs ad Italiā

## MVNDI DESCRIPTIO.

easdē alpes aperuit. unde & Vergilius: Alpes immittit apertas. Has em̄ Hannibal post bella Hispaniæ aceto rupit. luuenalis: Et montē rupit aceto. & inde loca ipsa quę rupit apēning alpes vocant. Mōs Aethna ex igne & sulphure dictus. unde & gehenna. Constat autē hunc ab ea parte qua Eurū & Aphricus flat/ habere speluncas plenas sulphuris: & usq̄ ad mare deductas. quę speluncę recipientes in se fluctus/ ventū creant: qui agitated ignē gignit ex sulphure: unde fit q̄ videt incendium. Pyreneus & ipse a crebris fulminum ignibus nuncupatus. græce em̄ pyr ignis vocat. Iste est q̄ inter Galliā atq̄ Hispaniā quasi de industria munitū interiacet. Solarius a singularitate dicit: q̄ omnibus Hispanię montibus solus altior videat: siue q̄ oriente sole ante radius eius in eo q̄ ipse cernatur. Calpes mons in ultimis finibus oceanis: qui dirimit Europā ab Aphrica: quę Atlantis finē esse dicunt. de quo Lucanus: Hesperiem Calpē/ sumūq̄ impleuit Atlantē. Atlas Prometęi frater fuit & rex Aphricę: a quo Astrologiæ artē prius dicunt excogitatā. Ideoq̄ dictus est sustinuisse cœlum. Ob eruditionē igitur eius disciplinę & scientiam cœli/ nomen eius in montē aphricę deriuatū est qui nunc Atlas cognominat: qui propter altitudinem suā quasi cœli machinā atq̄ astra sustentare videt. Colles sunt præminētiora iuga montium: quasi colla. Iuga autē montiū ex eo appellata sunt/ q̄ propinquitate sua iungant. Tumulus est mons breuis: quasi tumens tellus. Itē tumulus terra cōgesta ubi nulla memoria est. Valles em̄ sunt humilia loca: quasi vulsa. Hinc & cōualles depressa loca terrarum inter montes.

**De ciuitatibus. CAP. XXIII.**

**D**e auctoribus conditarū urbiū plæruncq̄ dissensio inuenit: adeo/ ut nec urbis quidē Romę origo diligēter possit agnosci. Nā Salustius dicit: Urbē Romā/ sicuti ego accepi/ condidit atq̄ habitauit in initio Troianis: & cū his Aborigenes. Alij dicunt ab Euandro. secundū quod Vergilius dicit: Tunc rex Euandrus romanę conditor arcis. Alij a Romulo. ut: En huius nate/ auspicijs illa incluta Roma. Si igit̄ tantę ciuitatis certa ratio nō apparet: nō mirū si in aliarum opinione dubitat. Vnde nec historicos/ nec cōmentatores varia dicentes/ imperitię condēnare debemus. quia antiquitas ipsa creauit errorem. Sane qualdā/ de quibus sanctę aut scripturę aut historię gentiū certā originē referūt: paucis admodum verbis retexere oportet. Primus ante diluuium Caym ciuitatē Enoch ex nomine filij sui in India cōdidit. quā urbē sola multitudine suę posteritatis impleuit. Primus post diluuiū Nemroth gigas Babylonē urbē Mesopotamię fundauit. Hęc Semiramis regina assyriorū ampliavit: murūq̄ urbis bitumine & cocto latere fecit. Vocabulū autē sumpsit a confusione: eo q̄ ibi confusę sint atq̄ p̄mixtę linguę edificantiū turrim. Iudei asserūt Sem filiū Noe/ quē dicūt Melchisedech/ primū post diluuiū in Syria condidisse urbē Salē: in qua regnū fuit eiusdem Melchisedech. Hęc postea tenuerūt Iebusai: ex quibus & sortita est vocabulū Iebus. sicq̄ duobus nominibus copulatis/ iebus & salē/ vocata est Iebusalē: quę postea a Salomone Hierosolyma/ q̄si sola omnia dicta est. Hęc & corrupte a poetis Solyma nūcupata ē: & postea ab He

## LOCORVM AC MIRABILIVM

lio adriano Helia vocitata est. In ipsa est & Sion: que hebraice speculatio interpretatur: eo quod in sublimi constructa sit / & de longe venientia contempletur. Hierusalem autem pacifica in nostro sermone transfertur. Oppida autem nobilia habet. Dionysius (qui & Liber pater) cum Indiam victor perambulasset / Nisam urbem ex suo nomine iuxta Indum fluvium condidit: & quinquaginta milibus hominum implevit. Medius autem Aegaei filius Mediam construxit: unde & regio eius Medie nomen sortita est. Persopolim urbem caput persici regni Perseus Adiae filius condidit: famosissimam / confertissimamque opibus: a quo & Persia dicta est. Nicetesi fontem quoque parthi apud Parthiam condiderunt. In aemulationem Babyloniam urbis / Susis Oppidium in Perside aiunt Menonis fratrem constituisse. dictum autem Susis / quod imminet Susi fluvio. Ibi est regia Cyri / lapide candido & vario / cum columnis aureis & lacunaribus gemmisque distincta: continens etiam simulacrum coeli stellis micatibus praesignatum: & caetera humanis mentibus incredibilia. Bactrum oppidum Bactriani condiderunt: ex proprio amne illud cognominantes / qui Bactrus vocatur. Carra ciuitas mesopotamiae trans Edissam condita a parthis: ubi quondam romanus est caesus exercitus: & Crassus dux captus. Edissam urbem Mesopotamiae condidit Neroth filius Chus postquam de Babylone migravit. in qua & regnavit. Ipse & construxit Calamiam: quae postea verso nomine / a Seleuco rege dicta est Seleucia. Philadelphiam urbem Arabiae / condidit Raphaim gens antiquissima: quam interfecerunt filii Loth. Seleucus unus ex pueris Alexandri / post mortem eiusdem Alexandri occupato regno orientis / urbem in Syria condidit: eamque ex Antiochi patris sui Antiochiam nuncupavit: & Syriae caput instituit. Ipse quoque Laodiciam & Seleuciam / ipse Apamiam & Edissam urbem construxit. Damascus Syria condita / & nuncupata a Damasco dispensatore Abraae filio. Haec antea in omni Syria tenuit principatum. necdum enim efflorebant ibi Antiochia / Laodicia / & Apamia: quas urbes post Alexandrum constructas esse cognoscimus. Hic est Damascus / quem Abraam futurum sibi heredem dixerat antequam esset illi promissus Isaac. Gagam oppidum Palaestinae condiderunt Eugei: in qua habitauerunt cappadoces / pristinis cultoribus interfectis. Vocata autem Gaga eo quod ibi Cambyles rex persarum thesauros suos posuit / cum bellum aegyptiis intulisset. persarum enim lingua / thesaurus gaga nominatur. Pilsitim urbem condiderunt allophyli. Ipsa est Ascalon: de qua superius memorauimus: nuncupata ex nomine Thesloim / qui fuit nepos Cain: & filius Mesraim. Dor urbs fuit quondam potentissima: & versa vice Stratonis turris. postea ab Herode rege Iudaeae / in honorem caesaris Augusti Caesarea nuncupata. In qua Cornelii domum Christi vidit ecclesia: & Philippi aedificas: & cubiculum quattuor virginum prophetarum. Ioppe oppidum Palaestinae maritimi / id est palestini aedificauerunt: ubi saxum ostendit quod vinculo Andromadae adhuc vestigia retinet. cuius beluae forma eminentior elephantis fuit. Hierico a Iebusis condita traditur: a quibus & nomen traxisse perhibetur. Hanc subuertit Iesus: postquam instruxit aliam Aza de Bethel ex tribu Efraim. Sed & haec eo tempore quo Hierusalem oppugnabatur a Romanis / propter

## MVNDI DESCRIPTIO.

perfidiam civium capta & destructa est. post quam tertia edificata est urbs quae usque hodie permanet. Sichem Samariae urbem / quae latine & graece Lycinia vocatur: edificauit Emor: appellauitque eam nomine Sichem filii sui. Ipsa est nunc Neapolis ciuitas Samaritanorum. Bethel urbem Samariae condiderunt Iebusaei. quae prius vocabatur Luza: sed postquam dormiens ibi Iacob vidit scalam innitentem caelo / & dixit: vere hic domus Dei est & porta caeli: hac ex causa nomen locus accepit Bethel / id est domus Dei. Quando autem ibi a Hieroboam vituli aurei fabricati sunt / vocata est Bethem. id est domus idoli: quae antea vocabatur domus dei. Beihleem Iudaeae / ciuitas David: quae mundi genuit saluatorem: a Iebusis condita fertur: & vocata primum Effrata. Quando autem Iacob ibi pecora sua pavit: eidem loco Bethleem nomine quodam vaticinium futuri imposuit: quod domus panis interpretatur: propter eum panem qui ibi de caelo descendit. Ebron ciuitas Iudaeae (quae quondam vocabatur Arbe) condita est a gigantibus ante septem annos quam ab eis Tanis urbs aegypti condere. Ipsa est Arbe a numero ita vocata / quod ibi tres patriarchae sepulti sunt: & quartus Adam. Ipsa est & Maebre vocata ex una amica Abraae. Samaria / a qua omnis regio quae circa eam fuit nomen accepit / Sennacherib rex assyriorum construxit: vocauitque Samariam. id est custodiam: quia quoniam Iserael transiit in Medos ibi custodiam constituit. Haec obsidione captam Antiochus solo equauit. quam post ea Herodes a fundamentis instaurans in honorem Augusti Augustam. id est sebaestam graeco sermone vocauit. Ibi siti sunt Heliseus & Abdias prophetae: & baptista Ioanes. Tyberiadem vero Herodes alius in Iudaea nomine Tyberii caesaris condidit. Tyrus urbs Phoenicum condita a phoenicibus fuit. Haec est ciuitas ex qua aurum regi Salomoni deferrebat: in qua optima purpura tingitur. Unde & tyria dicitur nobilis purpura: Phoenices a rubro mari profecti / Sidonem urbem opulentissimam condiderunt: quae a piscium copia Sidon appellauerunt. nam piscem phoenices sidon vocant. Ipsi etiam Tyrum in Syria: ipsi Vtica in Africa / Hipponem / Lepontum / aliasque urbes in ora maritima condiderunt. Ipsi Thebas in Boetia duce Catino: ipsi postremo in ultima tendentes / urbem in oceano condiderunt: eamque lingua sua Gades nominauerunt. Nam mos erat antiquus phoenicum gentis: cum multis simul mercandi causa a domo proficisci: & cum incolarum animos commercio rerum his ante incognitarum sibi conciliasset: loca quae condendis urbibus idonea videbantur capere. Ex his profecta & Dido in littus Africae / urbem condidit: & Carthadam nominauit. quod phoenica lingua exprimit ciuitatem nouam. mox sermone verso / Carthago est dicta. Haec Scipio deleuit: quae autem nunc est / postea a romanis est condita. Carthago autem antea Byrsa: postea Tyrus dicta est: deinde Carthago. Memphim ciuitatem aegypti edificauit Epafus Iouis filius / cum in secunda aegypto regnaret. Haec est urbs in qua charta nascitur. ubi etiam optimi mathematici fuerunt. Nam haec urbem magicis artibus dedita / pristinam usque ad praesens tempus vestigia erroris ostendunt. Tanis metropolis aegypti: ubi Pharaon fuit: & Moyses cuncta signa fecit quae in Exodo scribuntur. Haec construxisse phoenicum Titanes / id est gigantes: & ex suo nomine nuncupauerunt. Heliopolis urbs aegypti: quae latine interpretatur / solis ciuitas: sicut. 70. interpretatur arbitratur. Edificata est autem a filiis Israel: in qua Phutifares sacerdos fuit / cuius meminit

**L**OCORVM AC MIRABILIVM

Ezechiel. Urbem Alexandrinā condidit Alexander magnus: cuius & nomen detinet. Hanc enim idem in terminis regionis Africæ & Aegypti constituit: & caput esse regionis iussit. Interiacet autē inter Aegyptum & mare quasi claustrū. in portuosa hæc urbs Aegypti: postea versa in Alexandriam. Thebas ægyptias condidit Cathinus: quæ inter ægyptias urbes numero portatæ nobilior habetur: ad quas cōmercia arabes undiq; subuehunt. Hinc regio Aegypti thebaida dicta est. Thebæ autem & boetiæ sunt & ægypti: uno tamen auctore conditæ. Ptolomais & Berenice a regibus ægyptijs nominatæ: a quibus & ædificatæ fuerunt. Cæsaream cappadociæ Philippus in honorem Cæsaris ædificauit. Tarsum ciliciæ Danaes proles Perseus ædificauit. de qua ciuitate Paulus apostolus: Natus inquit Tarsus ciliciæ. Quidā etiā locus Indiæ Tarsus vocatur. Seleuciam syriæ condidit Seleucus: qui & Antiochiam. Ilus autē Apollinis filius in Phrygia Ilium condidit. Amazones Ephesum in asia cōstruxerunt. Theseus ꝑ Smyrnam cōstruxit: quæ Homero patria extitit: Smyrna vocata / ꝑ eius campos Eruus fluuius secat. Dioscoriam Colchorū urbem / Ausiatus & Circius aurigæ Castoris & Pollucis fabricauerunt: ex eorum nomine eā cognominatæ. nā Castor & Pollux græce dioscori appellantur. Nicomedia a Nicomede rege Bityniæ ædificata est. Bitynia condita a Phœnice / quæ primū Mirandia vocabat. Constantinopolim urbē thraciæ / Constantinus ex nomine suo instituit: solā Romæ meritis & potentia adæquatā. Hæc cōdita primū a Pausina rege Spartanorum / & vocata Byzantiū: vel ꝑ tantū pateat inter hadriaticū mare & propōtidem: vel ꝑ sit receptaculū terræ marisq; copijs. Vnde & eā Constantinus aptissimā condere iudicauit: ut receptaculū sibi terra marisq; fieret. Athenas in helladas Cecrops condidit: & ex suo nomine Cecropiam nominauit. Hanc Ausiacion Mineruæ sacrauit: & nomen ciuitati Athenas dedit. Nā minerua græce athenas dicitur. unde Mineruā inuentricē multarum asserunt artiū ac diuersorū studiorū: prop̄ quod ipsa templū Athenis habuit. Hanc græci corinthiam vocant: hoc est / administrationē reipublicæ. Thebas boetiæ Cadmus veniens a Phœnicibus condidit: Thebis ægyptijs prius ab eo constructis. Mycenæ pelopōnesi Perseus posuit. Lacedæmonia cōdita a Lacedæmone. Ipsa etiā Sparta / a Sparto filio Phoronei vocata: qui fuit filius Inachi. hicq; lacedæmonios spartanos dicūt. Achaia ab Achæo constructa. Pelops qui apud Argos regnauit / Pelopōnesem urbē condidit. Cecrops in insula Rhodo Rhodū ædificauit: Carpatum Chium: Acos Typhonis filius Paphum: Angus Lycurgi filius Samū: Dardanus autē condidit Dardaniam. Thessalonicam Thessalus ædificauit: in qua etiā regnauit. Brundisiū construxerūt græci: brundisium dictum græce / ꝑ brunda caput cerui dicitur: sic est em / ut & cornua & caput & lingua videantur in positione ipsius ciuitatis. In Italia autē a Iano Ianiculū / a Saturno Saturnia atq; Latium conditū: eo ꝑ ibi fugiens latuisset cognominatū. Ab Hercule in Cāpania Pompeia: qui victor ex Hispania pompā bouū duxerat. Aeneas autē post excidiū Troiæ / in eandē Italiā veniens: ab uxoris nomine Lauiniam condidit. Ascanius ꝑ relicto La-

MVNDI DESCRIPTIO.

uiniæ nouerçæ suę regno / Albam longam ædificauit. Alba autē vocata / propter colorē suis: longa / quia longū oppidū est / iuxta prolixitatē collis in quo positū est. Ex hac etiā urbe reges Albanorū appellari cęperunt. Capuā Capis rex albanorū cōstruxit: appellata nomine conditoris. licet & sint qui dicēt a capacitate eam Capuam dictā: ꝑ eius terra omnē vitę fructū capiat. Alij a locis campis sibus in quibus sita est. Est autem caput urbiū Campaniæ inter tres maximas / Romā / Carthaginemq; numerata: ex qua & prouincia Italię Campaniā dicta est. Romulus cū interfecto apud Albam Amulio / auū Numitorē in regnum cōstituit: in eū locum ubi nunc Roma est deuenit: ibiq; sedes posuit: mœnia cōstruxit: urbemq; ex nomine suo Romā vocauit. Hanc autē ante Euander dicitur condidisse. ut est illud: Tunc pater Euander romanę conditor arcis. Ancus marcus ex filia Numę pompilij natus: hic urbem in exitu Tyberis condidit: quæ & peregrinas merces exciperet / & hostē moraretur. quā ab ipso situ Hostiam appellauit. Galli quidā intestina discordia & assiduis dissensionibus suorū permoti / sedes nouas quę rentes Italiā profecti sunt: sedibusq; proprijs tuis expulsis / Mediolanū atq; alias urbes condiderunt. Vocatū autē Mediolanū ab eo / ꝑ ibi sus in mediolanea sit inuenta. Historijs placet a Melappo græco Melappiæ datam originem: versa post modū in nomen Calabrię: quā in exordio Oenotri frater Peucetius Peucetiā nominauerat. Mantua Tiresiæ filia / post interitū thebanorū dicit delata in Italiam Mantuā cōdidisse. Est autē in Venetiā quę Gallia cisalpina dicitur. Et Mantua dicta / ꝑ manes tuetur. Parthenopeia a Parthenope uirgine quadā illic sepulta. Quod oppidum postea Augustus Neapolim esse maluit. Ad promontorium Leucate / in quo actu Apollinis templū fuit: bellū Augustus contra Antoniū gessit. Quo uictō urbē in attico sinu condidit: quam a victoria Nicopolim appellauit. Palantus partheniorū dux Parthenias constituit. Taras Neptuni filius fuit: a quo Tarentū ciuitas & condita & appellata est. Cū Cyrus maritimas urbes græciæ occuparet: & Phocenses ab eo expugnati omnibus angustijs ꝑmererentur: iurauerunt ut profugerent q; longillime ab Imperio Persarum / ubi ne nomen quidem eorū audirent. atq; in ultimos Galliarū sinus nauibus profecti: armisq; se aduersus gallicam feritatem tuentes / Massyliam condiderunt: & ex nomine Ducis nuncupauerunt. Hos Varro trilingues esse dicit: ꝑ & græce loquantur & latine & gallice. Narbonam & Arelatum & Pictauiam coloni proprij condiderunt. Burdegalim appellatam ferunt: ꝑ Burgos gallos primum colonos habuerit: quibus antea cultoribus impleta est. Tarracanam in Hispania Scipiones construxerunt: ideo caput est Tarracōnesis prouincię. Cæsaraugusta tarracōnesis Hispaniæ oppidum a cæsare Augusto & situm & nominatum: loci amœnitate & delicijs præstantius ciuitatibus Hispaniæ cunctis: atq; illis sibus florens sanctorum martyrum sepulturis. Aphri sub Hannibale maritima Hispaniæ occupantes / Carthaginem spartaniam cōstruxerūt. Quæ mox a Romanis capta: & colonia facta / nomen etiam ipsi prouinciæ dedit. Nunc autem a Gothis subuersa / atq; in desolationem redacta est.

## LOCORVM AC MIRABILIVM

Saguntum græci ex insula Iactincto profecti in Hispaniam condiderunt: quã Aphri postea impetitã deleuerunt. Emeritam cæsar Augustus edificauit postq̃ Lusitaniam & quasdã oceani insulas cepit: dãs ei nomẽ ab eo / q̃ ibi milites veteranos cõstituisse. nã emeriti dicuntur veterani: solutiq̃ a militia. Ollisippona ab Vlyxe est condita & nuncupata. quo loco sicut historiographi dicunt / cœli à terra / & maria disjũguntur a terris. Hispalim cæsar Iulius condidit: quã ex suo nomine & Romæ urbis vocabulo Iuliaromulã nũcupauit. Spalis autẽ a situ cognominata est: eo q̃ in solo palustris suffixa profundo palis locata sit: ne lubrico atq̃ instabili fundamẽto caderet. Gades oppidum a Pœnis / id est a græcis condita: qui etiam & Carthaginem spartaneam condiderunt. Septem oppidum a montibus septem: qui ad similitudinem fratres vocati / graditano imminent freto. Tingis ciuitatis / & Lixis ciuitatis Anteus auctor est. quẽ Hercules fertur iucta certamine superatũ interfecisse. Lix autẽ a Lixo flumine mauritanie nuncupata: ubi antea regia fuit. Et Sala: q̃ imminet Salifluminis. Cæsaream mauritanie oppidũ Iuba rex maurorũ in honorẽ cæsaris Augusti condidit: quã ex eius nomine cæsaream appellauit. Sicut Herodes aliam Cæsareã in Palestina: quẽ nunc est urbs clarissima. Icosium cæsariensis mauritanie oppidũ Hercule illic transeunte / viginti a comitatu eius discedentes construxerunt. Hanc ne quis impostum a se nomine priuatim gloriaretur: de condenti numero urbi Icosio nomen est datũ. Cyrene regina fuit Libyæ: quẽ ex suo nomine ciuitatẽ Cyrenen condidit: ex qua & Libyam cyrenesem vocauit.

### De Ventis. CAP. XXV.

**V**entus aer ẽ commotus & agitatus. & pro diuersis partibus cœli nomina sortitur diuersa. Dicitur autẽ vêtus / q̃ sit vehemens & violentus. Vis enim eius tanta est: ut non solũ saxa & arbores euellat / sed etiã cœlum terramq̃ conturbet: maria cõmoueat. Ventorum quattuor p̃cipales spiritus sunt. Quorũ primus ab oriente Subsolanus / a meridie Auster / ab occidente Fauonius / a Septentrione eiusdẽ nominis aspirat: habẽtes geminos hincinde ventorũ spiritus. Subsolanus a latere dextro Vulturũ habet: a læuo Eurum. Auster a dextris Euroaustri: a sinistris Austroaphricum. Fauonius a parte dextra Aphricum: a læua Corum. Porro Septentrio a dextris Circium: a sinistris Aquilonem. Hi duodecim venti mundi globum flatibus circumagunt. quorum nomina proprijs ex causis signata sunt. Nã Subsolanus vocatus / eo q̃ sub ortu solis nascatur. Eurus / eo q̃ ab eo flat: id est ab oriente. est enim subfolano cõiunctus. Vulturũ / q̃ alte tonat. de quo Lucretius. Altitonãs vulturũ: & auster fulmine pollens. Auster ab hauriendõ aquas vocatus. unde & crassum aerẽ facit & nutrit. Hic græce Notus appellatur: eo q̃ interdum corrum pat aerem. Nam pestilentia quẽ ex corrupto aere nascitur / auster flans in reliquas regiones trãsmittit. Sed sicut Auster pestilentia gignit: sic Aquilo repellit. Euroauster dictus / q̃ ex una parte habet at eurũ: ex altera austrũ. Austroaphricus / q̃ iunctus sit hincinde austro & aphrico. Ipse & Libonotus: q̃ sit ei aphricus libis hic & inde notus. Ze-

## MVNDI DESCRIPTIO.

phyrus græco nomine appellatus / eo q̃ flores & germina eius flatu viuificentur. Hic latine Fauonius dicitur / pro eo q̃ foueat quẽ nascuntur. unde ẽ illud: Et zephyro ruris se gleba resoluit. Austro autẽ flores soluuntur: a Zephyro fiunt. Aphricus a propria regione vocatus. in Aphrica enim initium flandi sumit. Corus est qui ab occidente æstiuo flat: & vocatus Corus / q̃ ipse ventorum circumclaudat & quasi chorum faciat. Hic antea Scaurus dictus: quem plaricq̃ Argestem dicunt: non ut imprudẽs vulgus / agrestem. Septentrio dictus / eo q̃ a circulo septem stellarũ cõsurgit: quã vertente se mundo / resupinato capite ferri videntur. Circius dictus / eo q̃ Coro sit iunctus. Hunc Hispani gallicũ vocant: propter quod eis a parte gallicæ flat. Aquilo dictus / eo q̃ aquas stringat: & nubes dissipet. est enim gelidus ventus & siccus. Idem & Boreas: quia ab hyperboricis montibus flat. inde enim origo eiusdẽ venti est: unde & frigidus. Natura enim omniũ ventorum septentrionalium frigida & sicca est: australium humida & calida. Ex omnibus autem ventis duo cardinales sunt: Septentrio & Auster. Etesia autẽ flabra aquilonis sunt: quibus nomen inditum est / q̃ certo anni tempore flatus augere incipiunt. ẽros enim græce annus latine dicitur. Hẽ autẽ cursum rectum a borea in Aegyptũ ferunt: quibus Auster contrarius est. Duo sunt autem extra hos ubiq̃ spiritus magis q̃ venti: Aura & Altanus. Aura ab aere dicta q̃li aerea / q̃ lenis sit motus aeris. Agitatus em aer auram facit. unde & Lucretius. Aereas auras. Altanus qui in pelago est: per derivationẽ ab alto / id est mari vocatus. Nã altus est flatus in ripis quem diximus auram. nã aura in terra est. Turbo est volubilitas ventorũ. turbo dictus a terra quotiens ventus cõsurgit & terram in circũtũ mittit. Tempestas aut pro tempore dicitur. sicut ubi q̃ historiographi solent dum dicunt: ea tempestate. Aut a statu cœli: qui a magnitudine sui multis diebus oritur. Verno autẽ & autumnali tempore q̃ maxime fiunt tempestates: quando nec plena est æstas / nec plena hyems. unde & medium cõsine utriusq̃ temporis ex coniunctione aerum cõtrariorum efficiuntur tempestates. Frigor a fragorũ rerum nominatus est sonitu: quia sicca quẽ q̃ & arida frangit facile. Procella ab eo q̃ percellat id est percutiat & euellat. est enim vis ṽti cũ pluuia. Procella em aut de fluminibus / aut de ṽtis fiunt. Nihil autẽ velocius ventis. unde & propter celeritatem tã ventos q̃ flumina alata fingunt Poeta: ut: Alatis viribus austru.

### De diuersitate aquarum. CAP. XXVI.

**A**quarũ naturæ multa est diuersitas. aliq̃ enim salis / aliq̃ nitri / aliq̃ aluminis / aliq̃ sulphuris / aliq̃ bituminis / aliq̃ curã morborũ adhibentes. Nã iuxta Romam albulæ aquæ vulneribus medentur. In Italia fons Ciceronis oculorum vulnera curat. In Aethyopia lacus est / quo perfusa corpora velut olea nitescunt. Zame fons in Aphrica / canoras voces facit. Ex Clitorio lacu Italiae qui biberint vini tedium habet. In Chio insula fontem esse dicunt quo hebetes fiunt. In Boetia duo fontes / alter memoriam / alter obliuionẽ affert. Coçici fons amorẽ Venere tollit. Boetia lacus furialis est: de quo qui biberit ardore libidinis exardescit. In Campania sunt aquæ quẽ steris

## LOCORVM AC MIRABILIVM

litate foeminarum / & victorū isaniā abolere dicunt. In Aethiopia fonte rubro qui biberit / lymphaticus fit. Lechnus fons Arcadiae / abortus fieri nō patitur. In Sicilia fontes duo sunt: quorum unus sterilitatem foecundat: alter foecundam sterilem facit. In Thessalia duo sunt flumina: ex uno bibentes oves nigras fieri ferūt: ex altero albas: ex utraq; varias. Clitunnus lacus in Vmbria maximos boues gignit. Reatinis paludū aquis iumentorum ungulas indurari dicunt. In Asphaltide lacu iudeq; nihil mergi potest quicquid animā habet. In India Syden vocatur stagnum: in quo nihil natat / sed omnia merguntur. E contra in Alce lacu per porcidas mū omnia fluitant / nihil mergitur. Marsidae fons in Phrygia saxa generat. In Achaia aqua profluit e saxis. Styx appellata / q; ilico potata iterficat. Celomium stagnum Siciliae tetra odore abigit proximates. Fons est in Aphrica circa templum Ammonis / qui humoris nexibus humū stringit. Fons Iob in Idumea quater in anno colorem mutare dicitur: id est puluerulentum / sanguineum / viridem & limpidū: trinis mensibus in anno tenens ex his unum colorem. In Troginditis lacus est qui ter in die fit amarus: & deinde totiens dulcis. Fons silua ad radicem montis Sion: nō iugibus aquis / sed in certis horis diebusq; ebullit. In Iudaea quondā riuus sabbatis omnibus siccabatur. In Sardinia fontes calidi oculis medentur: fures arguunt. nam caecitate detegitur furtum eorū. In Epyro fontem esse ferunt / in quo faces extinguuntur accensae / & accenduntur extinctae. Apud Garamantes fontē esse ita argentem die ut non bibatur: ita ardentē nocte ut non tangatur. Iā vero in multis locis aquae manant perpetim: feruentes tanta vi ut balnea calefaciant. Quaedam enim terrae sunt quae multum sulphuris & aluminis habent. itaq; cum per venas calentes aqua frigida venit: vicino sulphuris calore contacta excādescit: nec talis ab origine effluit / sed permutatur dum venit. Sulphur enim & alumen secum ferunt aquae: utraq; materiā igne plenam mirisq; motibus incalescentem.

### De oceano. CAP. XXVII.

**O**ceanum græci & latini ideo nominant: quia in circulo modo ambiat orbem. siue a celeritate: eo quod ocyus currat. Itē quia ut caelum purpureo colore nitet: oceanus quasi nitaneus. Iste est qui oras terrarum amplectitur: alternisq; aestibus accedit atq; recedit. Respiratibus enim in profundum ventis / aut remouent maria: aut resorbent. Hic a proximis regionibus diuersa vocabula sumpsit. ut gallicus / germanicus / scythicus / caspius: hyrcanus / atlanticus / gaditanus. Nā gaditanum fretum a Gadibus dictum: ubi primo ab oceano maris magni limen aperitur. Vnde & Hercules cū ad Gades peruenisset / columnas ibi posuit: sperans illic esse orbis terrarum finem.

### De mediterraneo mari. CAP. XXVIII.

**M**are magnū est quod ab occasu ex oceano fluit / & in meridiē vergit: deinde ad septentrionem tendit. Quod inde magnum appellatur: quia caetera maria in comparatione eius minora sunt. Istud est & mediterraneum: quia per mediā terram usq; ad orientem perfunditur: Europam & Aphricā Asiāq; determinās. Cuius primae partis sinus qui in Hispanijs perfunditur Ibericus & Balearicus appellatur. Deinde Gal-

## MVNDI DESCRIPTIO:

licus: qui Narbonensem prouinciam alluit. Mox Ligusticus: qui iuxta Genuā urbem ē proximus. Post haec Tyrrhenus: qui Italiam attingit. quē græci Ionicum / itali Inferum vocant. Deinde Siculus: qui a Sicilia usq; ad Cretam vadit. Deinde Creticus: qui in Pamphiliam & Aegyptū pertendit. In de Hellepontus: qui in septentrionem retorquēs anfractibus magnis iuxta Græciam & Illyricum in angustias septem stadiorū stringitur. quo Xerxes ponte nauibus facto commeauit. Ibi est Albydus. Inde discessus ab æquore patente rursus stringitur: & facit Propontidem: qui mox in quingentos passus coartatur: fitq; Bosphorus thracicus. q; Darius copias transportauit. Inde Ponticus sinus amplissimus a tergo Meotidis paludis. quod mare ex multitudine fluminū dulcius q; caetera / nebulosumq; & breuius est. Vnde & Ponticum vocatum / q; sit breuius: atq; praeter phocas & tinnos atq; delphinos alias beluas maiores non patitur. Sicut autē terra dum una sit / pro diuersis locis varijs appellatē vocabulis: ita & pro regionibus hoc mare magnū diuersis nominibus nūcupat. Nam Ibericum & Asiaticum a prouincijs dictum: ab insulis Balearicum / Creticum / Cyprium / Aegeum / Carpathium. Nam inter Tenedū & Chium saxū est in mari potius q; in insula: quod videntibus procul caprae simile creditur / quam aegaeam nūcupat. unde & Aegeum mare est dictum. Sic & Carpathium mare inter Aegyptum & Rhodum ab insula Carpathos illic posita. A gentibus Gallicum / Ausonium / Dalmaticum / Ligusticum. Ab oppidis Argolicum / Corinthium / Tyrium / Hadriaticum. Nā Hadria quaedam ciuitas Illyrico mari proxima fuit: quae hadriatico nomen dedit. A politio ne coelū. ut Superum & Inferū: q; sit oriens superior / occidens inferior. Est autem Tuscū & Hadriaticum. A memoria regis. ut Ionicum. Ion quippe rex fuit Græci: unde Iones Athenienses. Hoc mare & Tyrrhenum dictū: siue q; Tusciam alluit / id est Tyrrheniā: siue a tyrrhenis nautis qui se in hoc mare praecipitauerunt. Et sciendum: Ionicum sinū esse immensum / ab Ionia usq; ad Siciliā: & huius partes esse Hadriaticum / Achaicum / & Epyroticum. A moribus accolarū alibi Euxinus / exenas antea appellatus est. A casibus hominum qui ceciderunt in mare. ut Hellepontum / Hyrcanū / Myrtoum. Nam Myrtoum mare dictum a Myrtili lapsu: q; illic ab Enomao praecipitatus sit. Icarus vero cretenis ut fabulae ferunt / altiora petens: pennis solis calore solutis / mari in quod cecidit nomē imposuit. Frixus quoq; cum Helle sorore sua fugiēs insidias nouercales / conscendit nauem signū arietis habentem: qua liberatus est. Helles autē soror eius perpeffa naufragium decidit in mare: & mortua Helleponto mari nomē dedit. Ab ordine flumendi. ut Propontis. nam dictū Propontis / quia potum prauehit. Idem & a transitu / vel angustis meatibus boum Bosphorus. Aegyptium autē pelagus Asiae datur: gallicum Euro pae: aphricum Libya. His autem quaeque proximā sunt venerunt in partes. Pelagus autē est latitudo maris sine litore & portu: græco nomine a latitudine dictum. unde & plagia: eo quod sint importuosa.

### De sinibus maris. CAP. XXIX.

**S**inus dicuntur maiores recessus maris. ut in mari magno Ionius: in oceano Caspi-

b

## LOCORVM AC MIRABILIVM

us/Indicus/Perficus/Arabicus: q̄ & mare rubrū. qui oceano ascribitur. Rubrum autē mare vocatur: eo q̄ sit roseis undis infectum. Non tamen talem naturam habet qualē videtur ostēdere: sed vicinis littoribus vitatur gurgēs atq; inficitur: quia omnis terra quę circūstat pelago/ rubra ē & sanguineo colori proxima. ideo q̄ inde miniū acutissimum excerpit: & alij colores quibus pictura variatur. Ergo cū terra hęc habeat naturam: fluctibus subinde diluitur: & quicquid adhesum est: in colorem cadit. Ob hoc etiā in his littoribus gemmarū brę inveniuntur. La pillus enim huiusmodi humo inuolutus/ cū inter arenas attritus est: & terrę colorem habet & maris. Hoc mare in duos scindit̄ sinus. Ex his qui ab oriēte est / Perficus appellatur: quia aream illius Perse inhabitat. Alter vero Arabicus dicitur: q̄ sit circa Arabiam.

### De aestibus & fretis. CAP. XXX.

**A**estus ad oceanum pertinet. fretum ad utrūq; mare. Nā aestus est maris accessus v̄ recessus: id est inquietudo. Vnde & aestuaria: per quę mare vicissim tam accedit q̄ recedit. Fretum autem appellatum: q̄ ibi semper mare ferueat. Nam fretum est angustum & quasi feruens mare: ab undarū feruore nominatū. ut gaditanum/vel siculum. Nā freta dicta Varro ait/ quasi feruida: id est feruentia & motū feruoris habentia. Fretum Siciliae quod Rhegium dicitur/ Salustius ex tali causa vocari scribit: dicēs Italiae olim Siciliam coniunctam fuisse: & dum esset una tellus/medium spacium aut per humiditatem abruptum est aquis/aut per angustiam scissum. & inde Rhegium nominatum: quia gręce abruptum hoc nomine nuncupatur. Est autem artissimū/triū miliarium spacio Siciliam ab Italia diuidens. fabulosus infame monstris: quibus hincinde Scylla & Charybdis ostenditur. Scyllam accolę saxum mari imminens appellat: simile celebratę formę procul visentibus. unde & monstruosam speciem fabulę illi dederunt: quasi formam hominis capitibus succinctam caninis: quia collisi ibi fluctus latratus videntur exprimere. Charybdis dicta: q̄ gurgitibus occultis naues absorbeat. Est enim mare vorticosum: & inde ibi laniata naufragia profuudo merguntur. Ter autē in die erigit fluctus: & ter absorbet. nam accipit aquas ut vomat: vomit ut rursus accipiat. Syrtes autem sunt arenosa in mari loca. Syrtes autē Salustius a tractu vocari dicit: q̄ omnia ad se trahant: & appropinquātes vadolo mari hęcant. Hęc autem ad mare Aegyptiū vicinę sunt/ & pariter admiscentur. Vada vero sunt per quę in mari vel in fluminibus homines vel animalia pedibus vadunt. quę Vergilius breuia appellat: gręci brancia.

### De lacubus & stagnis. CAP. XXXI.

**S**unt & quędam maria quę non miscentur oceani fluctibus/aut mari magno: & dicuntur lacus & stagna. Lacus est receptaculum in quo aqua retinetur/ nec miscet̄ fluctibus. ut lacus Asphaltum: lacus Benacus: & ceteri quos gręci limen/ id est stagna vocat. Nā fontes labuntur in fluuios: flumina in freta discurrūt. Lacus stat in loco: nec profluit. Et dictus lacus/ quasi aquę locus. Lacus Asphalti idem & mare mortuum vocatum: quia nihil gignit viuum/ nihil recipit ex genere viuientium. Nam neq; pisces habet:

## MVNDI DERSCRIPTIO

neq; assuetas aquis & lętas mergendi usu patitur aues. sed & quęcunq; viuientia mergenda tentaueris: quęcunq; arte dimerfa/ statim resiliūt: & q̄ uis vehementer læsa confestim excutiunt. Sed neq; ventis mouetur: resistente turbinibus bitumine quo aqua omnis stagnatur. Neq; navigatiōis patiens est. quia omnia vita carentia in profundū merguntur: nec materiā ullam sustinet nisi quę bitumine illustratur. Lucernam accensam ferunt supernatante: extincto lumine demergi. Hoc & mare salinarum dicitur: siue lacus asphalti/ id est bituminis. & est in Iudęa inter Hierico & Zoarā. Longitudo eius usq; ad Soras Arabiae dirigitur stadiis. 780. latitudo stadiis. 150. usq; ad vicinia Sodomorum. Lacus Tyberiadis ab oppido Tyberide vocatus: quod quondā Herodes in honorem Tyberij cęsaris condidit. Est autē in Iudęa omnibus lacubus salubrior & ad sanitatem corporum quodāmodo efficacior. Genesar lacus amplissimus in Iudęa: longitudine. 120. extenditur stadiis: latitudo. 20. diffunditur crispantibus aquis: auram non ventis/ sed de seipso sibi excreans. Vnde & Genesar dicitur gręco vocabulo: quasi generans sibi auram. Deniq; per diffusiora spacia lacus frequentibus auris spirantibus agitatur: unde & purior hauftus eius/ & ad potandum dulcis & habilis. Benacus lacus Italiae in Venetia: de quo fluuius nascitur Myncius. qui lacus magnitudine sui tempestates imitatur marinas. Lucrinus & Auernus lacus Campanię sunt: Lucrinus autem dictus: quia olim propter copiam pisciū vectigalia magna præstabat. Auernus autem lacus vocatus: q̄ aues ibi superuolare non possint. Nam antea siluarum densitate sic ambiebatur: ut exhalantes inde per angustias aquę sulphurę/ fetor grauissimus superuolantes aues halitu suo necaret. Quam rem Augustus cęsar intelligens: deiecit siluis/ ex pestilentibus amœna reddidit loca. Lacus autē idē & stagnum ubi immensa aqua conuenit. Nam dictū est stagnum ab eo q̄ illic aqua stet/ nec decurrat.

### De Abyssu. CAP. XXXII.

**A**byssus profunditas aquarū impenetrabilis: siue speluncę aquarum latentium/ de quibus fontes & flumina procedūt: vel quę occulte sub terra sunt. unde & abyssus dictus: nam omnes aquas siue torrentes per occultas venas ad matricem abyssum reuertuntur. Fluctus dicti: q̄ flatibus flant. Ventorę enim impulsu agitatę aquę fluctuant. Aqua est statua & sine motu æqualis. Vnda vero eminēs liquor qui semper in motu est. Lucretius: Aerias undas. id ē motus. & corpus illud quod refluat. nam nec unda per se aqua est: sed aqua in motu quodā & agitatione: quasi abeundo & redeundo unda vocata. Latex proprie liquor fontis est. Et dictus latex q̄ in venis terrę lateat. Gutta est quę stat: Stilla quę cadit. Hinc & stillicidium: quasi stilla cadens. Stiria gręcum est/ id est gutta. Inde Stiriidii/ quasi stirię cadium. aut enim stat/ aut pendet de tectis vel arboribus quasi glutinosa. dum autē ceciderit stilla est. Spuma est dicta/ eo q̄ spuat. sordes em sunt undarę. unde & mustū/ & ea quę coquuntur spuma purgantur. Hinc & sputum.

### De fluminibus. CAP. XXXIII.

**F**luuius est perennis aquarum decursus: a fluendo perpetim dictus. Proprie au

## LOCORVM AC MIRABILIVM

tem flumen ipsa aqua: fluuius cursus aquae. Prius autem flumē q̄ fluuius: id est prior aqua q̄ decur-  
sus. Duo sunt fluminū genera. unum torrens: ali-  
ud viuum. De quo Vergilius: Donec me flumine  
viuo abluero. Torrens est aqua veniens cum im-  
petu. Dicitur autē torrens: quia pluuia quae crescit/  
siccitate torrescit: id est arefcit. De quo Pacuius:  
Flāmeo vapore torrens torret. Cui grāci ab hys  
me nomen dederunt/nos ab aestate: illi a tempo-  
re quo arefcit/nos a tempore quo siccabatur. Am-  
nis fluuius est nemore ac frondibus redimitus. &  
ex ipsa amēnitate amnis vocatur. Decursus pro-  
prie finis cursus siue aquarū est: seu quarumlibet  
rerum. Riui dicitur q̄ deriuentur d irrigandū: id est  
inducendum aquas in agros. nam irrigare induce-  
re est. Gurgēs proprie locus altus in flumine. Pu-  
teus est locus defossus ex quo hauriū aqua. a pota-  
tione dicitur. Fons caput aquae est nascentis: quasi  
fundens aquas. Quidā autē fluuiorū proprijs ex  
causis nomina acceperunt: ex quibus nōnulli no-  
tandi sunt qui in historijs celebres memorant. Ge-  
on fluuius de paradiso exiens/atq; uniuersam Ae-  
thiopiā cingens. vocatus hoc nomine: q̄ incremē-  
to suae inundationis terrā Aegypti irriget. Ge em̄  
grāce/latine terrā significat. Hic apud aegyptios  
Nilus vocatur: propter limū quem trahit/ qui effi-  
cit fecunditatē. Vnde & Nilus dicitur est. nā antea  
Nilus latine Melo dicebat. Apparet autē in Hyli  
de lacu: de quo in meridiē versus excipitur Aegy-  
pto: ubi aquilonis flatibus repercussus/aquis res-  
tolutis intumescit/ & inundationē Aegy-  
pti facit. Aegyptus aeris calore semper solem ha-  
bet: nunq̄ nubes vel imbres percipit. Cuius loca  
Nilus fluuius aestatis tempore inundat: quo p flu-  
ujs utunt. Oritur enim fluuius idem inter austrū  
& ortum. Eteliarū flatus ex zephyri parte/ id est  
ab occiduo flant. Et habent certū tempus. Nascū-  
tur enim mense Maio. Quarum flatus initio lang-  
uens est: sed per dies augetur. Nā flant ab hora se-  
xta usq; in duodecimā. Hoc igit flatu resistunt ei  
undis oppositis: quae etiā ostijs eius quibus in ma-  
re influit/arenatq; cumulis Nilī fluctus intumescūt  
ac retroverti cogunt. Sicq; aquae erumpētēs p-  
pelluntur in austrū. quibus congestis Nilus in Aegy-  
ptum erumpit. quiescentibus quoq; eteliarū flatibus:  
ruptisq; arenarū cumulis/ rursus in suū aluē  
redit fluuius. Ganges fluuius/ quem Physon scri-  
ptura sacra nominat: exiēs de Paradiso pergit ad  
Indiē regiones. Dicitur autē Physon/ id est cater-  
ua: quia decē fluminibus magnis sibi adiūctis im-  
pletur & efficit unus. Ganges autē vocatus a Gā-  
garo rege Indiē. Fertur aut Nilī modo exaltari: &  
super orientis terras erūpere. Tigris fluuius Me-  
sopotamiē: de Paradiso exurgens/ & pergens cō-  
tra Assyrios: & post multos circūitus in sinū Per-  
sicum influens. Vocat autē Tigris propter veloci-  
tatem: instar bestiae tigridis nimia pernitate cur-  
rentis. Euphrates fluuius Mesopotamiā/ de Para-  
diso exurgens: copiosissimus gemmis. qui per me-  
diam Babyloniam influit. Hic a frugibus / vel ab  
ubertate nomen accepit. nā hebraice eufrata/ fer-  
tilitas interpretatur. Mesopotamiam enim in quī-  
busdam ita irrigat sicut Nilus Alexandriam. Salu-  
stius autem auctor certissimus / asserit Tigrim &  
Euphratē uno fonte manare in Armenia: qui per  
diuersa euntes longius diuidunt/ spacio medio de

## MVNDI DESCRIPTIO.

relicto multorū militariorū. quae tamē terra ab ipsis  
ambita Mesopotamia dicit. Ex quo Hieronymus  
animaduertit aliter de Paradisi fluminibus intelli-  
gendū. Indus fluuius orientis: qui rubro mari acci-  
pitur. Hydaspes fuit Medorū rex antiquissimus:  
ex amnis orientis nomen accepit qui nunc Hydaf-  
pes dicit. De quo Lucāus: Qua nileus Hydaspes.  
Araris fluuius Germaniē. De quo Vergilius: Aut  
Ararim parthus bibet: aut Germania Tigrim. cur-  
rit enim per Parthiā & Assyriam. Bactrus fluuius  
orientis: a rege Bactro vocatus fertur. a quo & Ba-  
ctriani/ & urbs eorum. Coaspis fluuius Persarum  
vocatus eorum lingua/ q̄ miram aquae dulcedinē  
habet: adeo/ ut persici reges q̄ diū iter ripas Per-  
sidis fuerunt/ sibi ex eo pocula vēdicarint. Ex hoc  
amne quidam Cydnum Ciliciē fluuiū deriuari exi-  
stimant. Araxis amnis Armeniē: qui ab uno mon-  
te cum Euphrate/ diuersa specie oriē. dicitur/ q̄ ra-  
pacitate cuncta prosternat. Vnde & cū Alexan-  
der eum transgredi vellet/ ponte fabricato: tanta  
vi inundauit ut pontem dirueret. Hic breuibus in-  
teruallis ab Euphratis ortu caput tollit: ac deinde  
Caspium fertur in mare. Orontes fluuius Syriē/ iux-  
ta Antiochiā muros decurrens: qui a solis ortu  
oriens non longe ab urbe mari reconditur. quem  
de originis suae tractu Orientē veteres latine ap-  
pellauerunt. Cuius fluentis ex ipso impetu frigidi  
oribus/ & zephyris assidue ibi spirantibus/ tota ci-  
uitas momentis prope omnibus refrigerat. Iorda-  
nis Iudaeae fluuius: a duobus fontibus nominatus:  
quorū alter vocatur Ior/ alter Dan. His igitur pro-  
cul a se distātib/ in unum alueum scederatis/ Ior-  
danis deinceps appellat. Nascitur aut sub Libano  
monte: & diuidit Iudaeam & Arabiā. qui per mul-  
tos circūitus iuxta Hierico in mare mortuū influ-  
it. Euxis Caucaseis mōtib/ susus/ cum pluribus  
alijs in Euxinum se precipitat mare. Vnde & nun-  
cupat. Cydnus amnis Ciliciā/ a Tauro monte p-  
grediens: miram aquarum habens suauitatem. &  
quicquid caducū est/ cydnum gentili lingua Sy-  
ri dicunt. Vnde Cydno amni huic nomen datum.  
quia tumet aestate quando niues soluunt: reliquis  
anni temporibus tenuis est & quietus. Pactolus  
fluuius Asiae/ arenas aureas trahens. De quo Ver-  
gilius: Pactolusq; irrigat auro. Quem pro aurato  
fluore alij chrysothria vocat. Smyrnus fluuius Asiē  
qui smyrneos secat campos: & ipse fluctibus au-  
reis & arenis plenus. a q̄ Smyrna vocata est. Me-  
ander amnis Asiē flexuosus: qui recurrentibus ri-  
pis inter Asiā/ & Ioniam praecipitatur in sinū. qui  
Miletum diuidit & Pyrtam. Meander autem vo-  
catus/ q̄ sit flexuosus & nunq̄ currat rectus. De  
quo Ouidius: Quicq; recuruatus ludit Meader in  
undis. Thanus fuit rex Scytharū primus: a quo  
Thanus fertur fluuius nuncupatus. qui ex Riphæ-  
is siluis veniens/ dirimit Europā ab Asia: inter du-  
as mundi partes medius currens/ atq; in Pontum  
fluens. Inachus Achaie amnis / argolicos irrigans  
campos: quem rex Inachus a se nominauit: qui ex  
ordium argiue genti primus dedit. Ibi est & Ery-  
manthus ab Erymantho monte demissus. Padus  
Italiē fluuius/ a iugis Alpium susus: ex tribus fon-  
tibus oriē: ex quibus uni vocabulū est Padus: qui  
diffusus in modū stagni amnem suū dirigit: a quo  
& Padus est nuncupatus. Hic a grācis Eridanus  
cognominatur/ ab Eridano Solis filio: quem Pha-



## LOCORVM AC MIRABILIVM

ethontem dicunt: qui fulmine percussus in eodem fluuio delectus est/ & extinctus. Augetur autē ex ortu canis liquecentibus niuibus/ & cū accessiōe 30. fluminū circa Rauennam in hadriaticū mare defertur. Tyberis Italiae fluuius / a Tyberino rege Albanorū dicitur appellatus: qui in hunc fluuium cecidit: & de exitu suo nomen dedit. Nam antea Albula antiquum nomen a colore habuit: q̄ niuibus albus sit. Ipse est autem Tyberis in quotidiana sermone/ qui Tybris in versu dicitur. Danubius Germaniē fluuius vocari fertur a niuium copia quibus augetur. Iste est qui in Europa plus omnibus famā habet. Idem & Ister: quia dum innumeras vadit gentes: mutat & nomē: & maiores sibi ambiēdo colligit vires. Oritur a germanicis iugis: & occidentālibus partibus barbarorū: pergens cōtra orientem. 60. in se fluuios recipiēs / septē ostijs in Pontum influit. Rhodanus Galliae fluuius / ab oppido Rhodo cognominatus est: quem coloni Rhodiorum vocauerunt. qui rapido cōcitus cursu/ tyrrhein aequoris freta scindens/ nō modicū saepe nauigantibus facit periculum: dum inter se maris fluctus & amnis fluuenta certāt. Rhenus a Rhodani societate fertur vocatus: quoniam cum eodē ex una prouincia oritur. Est autē Germaniae fluuius inter tres Europae maximos fluuios computatus. qui a iugis Alpiū usq̄ in Oceani profunda cursus suos dirigit. Iberus amnis: qui quondam toti Hispaniē nomē dedit. Minius fluuius Galicię: nomen a colore pigmenti sumpsit/ quo plurimū exūdat. Dorius a grācis quasi doricus cognominatus. Tagum fluuium Carthago Hispaniē nūcupauit: ex qua ortus procedit. fluuius arenis aureis copiosus & ob hoc ceteris fluuijs Hispaniē praelatus. Bethys fluuius Hispaniē. qui & Bethycę prouincię nomen dedit. De quo Marcialis: Bethys oliuifera crinem redimite corona: Aurea qui nitidis vellera tingis aquis. q̄ ibi lanæ pulchro colore tinguntur. Bethys autē dictus/ eo q̄ humili solo decurrat. Bethyn em̄ grāci humile vel mesum vocant. Quaedam autē flumina in diluuiō soluta mole terrarum praelusa sunt: quaedam vero quę non erant/ abyssi tunc pr̄ruptis meatibus eruperunt.

## De diluuijs. CAP. XXXIII.

**D**iluuium dictum/ q̄ aquarum clade omnia quę inundauerit delet. Primū diluuium extitit sub Noe: quando hominū sceleribus offensus omnipotens Deus/ toto orbe coniecto/ deletis cunctis unum spaciū cœli fuit ac pelagi. Cuius hactenus indicium videmus in lapidibus: q̄s in remotis montibus conchis & ostreis concretos / saepe etiam cauatos aquis visere solemus. Secundum diluuium fuit in Achaia / Iacob patriarchę & Ogygij temporibus: qui Eleusine conditor & rex fuit: nomenq̄ loco & tempori dedit. Tertium diluuium in Thessalia/ Moyfi vel Anfiction temporibus: qui tertius post Cecropem regnavit. cuius temporibus aquarū inundatio maiorem partē populorum Thessalię absumpsit: paucis per refugia montiū liberatis: maxime in monte Parnaso. In cuius circūitu Deucalion tūc regno potiebatur: qui tunc ad se ratibus cōfugientes/ susceptos per gemina Parnasi iuga fouit & aluit. A quo propterea genus hominū grācorū fabulę ex lapidibus reparatum ferunt: propter hominū insitam cordis duriciam. Sed & flumina cum insolitis

## MVNDI DESCRIPTIO.

aucta imbribus ultra consuetudinē vel diuturnitatem vel magnitudinē redundant/ multaq̄ persternunt: & ipsa diluuium dicuntur. Sciendum autem flumina cum supra modum crescunt: non tñ ad pręsens inferre damna/ sed etiam & aliqua significare futura.

## De partibus geminis & monstrosis.

### CAP. XXXV.

**E**xant ab uno ortu duo puerperia egesta. ut in ea quę gemino partu alterū marito similem / alterum ab utero genuit. Rursus in alia quę unum iusto partu/ alterū quinque mensiū edidit. Et in alia quę septem mensium edito puerperio/ in sequētibz mēlibz geminos enixa est. Haly. Pariunt quidem mulieres sepe duos: raro autem plures. vidi tamen quę peperit masculos scilicet duos & fœminā. Tradunt etiā quandam mulierem uno partu quinque peperisse: sicquę quattuor annorū spacio viginti foetus viuentes effudisse. & hoc quidem possibile est: mihi tamē sensu incognitum. Sunt enim quattuor in matrice loca foueis similia: quę sunt ora venarum a quibus sanguis mensruus in matricem fluit. Audiui etiā mulierem in septimo mense peperisse filium: & in nono aliū. Huius causam esse dicunt: q̄ post conceptionē coitui se dederit alterius viri. Sigibertus in chronicis. Temporibus Theodosij senioris in castello Iudeę Emaus natus est puer perfectus ab umbilico: & sursum diuisus ita ut haberet duo pectora/ & duo capita: & unusquisq̄ proprios sensus. Vnus edebat & bibebat: & alter non edebat. unus dormiebat: & alter vigilabat. Nonnunq̄ simul dormiebant. Ludebant ad alterutrum: & flebant: uterq̄ percutiebant se inuicem. Vixerūt autem annis ferme duobus: & unus mortuus est: alter superuixit diebus quattuor. Solinus. Cōtra naturam est/ in pedes procedere nascētes. Quapropter hi velut egre parti appellantur agrippe. editi enim minus prospere viuunt: & de vita eorū breui recedunt. Quidam etiā cum dentibus procreantur. ut agreus Papyrius carbo: & Marcus curio dentatus ob id cognominatus. Quidam vice dentium continui ossis armantur soliditate. qualem filium Bityniorum rex Brusias habuit. Ipsum dentium numerum discernit qualitas sexus: cū in viris plures sint/ in fœminis pauciores sint. quos rhinodentas vocant. Et quibus gemini prodeunt a dextra parte/ fortunę blandimenta promittūt. Quibus a sinistra/ versa vice. Cūq̄ nascētium prima vox sit vagitus: Zoroast em ipsa hora qua natus est risisse nouimus. Ioannes chrysofomus super Mattheum li. 2. Sic autem nascuntur quidam eunuchi: sicut & sex digitos habentes vel quattuor. Si enim Deus sicut ab initio constituit unamquancq̄ creaturam/ sic eam dimitteret inuolabiliter semper in ordine suo permanere: natura rerum ipsa se regere estimaretur/ et operatio Dei coram hominibus in obliuionem duceretur. Ideo natura rerum contra ordinem suum conuertit/ ut semper Deus naturarū opifex in memoriā reducat: & nō solum semel/ sed quotidie opera sua facere videatur. Unde de ecco qui contra naturę regulā sic natus fuerat/ dicitur: Neq̄ hic peccauit: neq̄ parentes eius: sed ut manifestent opera Dei in illo. Ex libro de naturis rerū. In quadam etiam regione sicut dicitur/ infantes cum bufonibus nascunt. si quis autē sine

## LOCORVM AC MIRABILIVM

bufone nascitur: mater eius tanq̄ adultera iudicatur: & ut quę ab alienigena concepit a marito suo repudiatur.

### De portentis. CAP. XXXVI.

**P**ortenta quidem a Varrone esse dicuntur quę contra naturam nata videntur, sed non solum contra naturam: quia diuina voluntate fiunt, cū voluntas creaturis cuiusq̄ rei conditæ natura sit. Vnde & ipsi gentiles Deū modo naturā/modo Deum appellant. Portentū ergo sit non contra naturam: sed contra quam est nota natura. Portenta autem / & ostensa / mōstra atq̄ prodigia ideo nuncupantur: q̄ portēdere atq̄ ostendere / monstrare atq̄ prædicere aliqua futura videntur. Nā portenta dicta perhibent a portendendo / id est præostendendo. Ostenta autem q̄ ostendere quicq̄ futurū videātur. Prodigia: q̄ porro dicant / id est futurum prædicent. Monstra vero a mōitu dicta: q̄ aliquid significandum demōstrent: siue q̄ statim monstrant quid appareat. Et hoc proprietatis est: abusione tamē scriptorum plerumq̄ corrumpitur. Quædam autē portentorū creationes in significationibus futuris cōstituta videntur. Vult enim Deus interdum ventura significare per aliqua nascentium noxia: sicut per somnia / & per oracula: quo præmoneat & significet quibusdam vel gentibus vel hominibus futuram cladem. Quod plurimis etiā experimentis probatū est. Xerxen quippe vulpes ex equa creata solui regnum portendit. Alexandro ex muliere monstrū creatū: quod superiores corporis partes hominis quidē: sed mortuas habuerit: inferiores diuersas bestias / sed viuentes: significasse repentīnam regis interfectionē. Superuixerant enim deteriora melioribus. sed mōstra quę in significationibus danē nō diu viuunt: sed continuo ut nata fuerint occidūt. Inter portentū autē & portētiosum differt. Nā portenta sunt quę transfigurant. sicut ferur in Umbria mulierē peperisse serpentem. Vnde Lucanus: Matrēq̄ suus cōteruit infans. Portētiosa vero leuem sumunt mutationem. exempli causa / cum sex digitis nati.

### De varijs portentorum modis. CAP. XXXVII.

**P**ortenta ergo vel portētiosa existunt alia magnitudine totius corporis ultra cōmunē hominū modum. quantus fuit Tycius in nouem iugeribus iacens: Homero testāte. Alia paruitate totius corporis. ut fauni: vel quos græci pygmeos vocant: eo q̄ sint statura cubitalis. Alia magnitudine partium. veluti capite infirmi: aut superfluis membrorū partibus. ut bibices / & trimani: vel synodotes / quibus gemini prodeunt dentes. Alia defectū partium / in quibus altera plurimum pars deficit ab altera. ut manus a manu: vel pes a pede. Alia descissione. ut sine manu et capite generata: quos græci sterisios vocāt. Alia per notabilē defectū. ut quando solum caput aut crus nascitur. Alia quę in parte transfigurant. sicut qui leonis habent vultū / vel canis: vel taurinū caput aut corpus. ut ex Palsiphae mēorāt genitū minoraurū. quod græci etheromorphiā vocāt. Alia quę ex omni parte transfigurant in alienæ creationis portentū. ut ex muliere vitulū dicit historia generatū. Alia quę sine transfiguratione mutationē habēt locorū. ut oculos in pectore / vel in frōte: au

## MVNDI DESCRIPTIO.

res supra tempora. Vel sicut Aristoteles tradidit quendā in sinistra parte iecur / in dextra splen habuisse. Alia secundū cōnaturationē. ut in alia manū digiti plures cōnaturati & coherētes reperiunt / in alia minus: siue in pedibus. Alia secundū imaturā & intemperatā creationē. sicut hi qui dentati nascunt: siue barbati / vel cani. Alia cōplexu plurimarum differentiarū. sicut illud quod prædiximus in Alexandro multiforme portentū. Alia cōmixtiōne generis. ut qui androgyni & hermaphroditæ vocant. Hermaphroditæ autē nuncupati: eo q̄ ut q̄ sexus in eis appareat. herma quippe apud græcos masculus / & aphrodis femina nuncupant. Hi dextram māmilla virilē / sinistra muliebrem habentes / vicissim coeūdo & gignunt & pariunt.

### De portentis vel monstris fabulosis. CAP. XXXVIII.

**D**icuntur autē & alia hominum fabulosa portenta: quę non sunt / sed ficta in caulis rerū interpretant. ut Gerionē Hispaniæ regem triplici forma proditū. Fuerunt enim tres fratres tantę concordie / ut in tribus corporibus una quasi anima essent. Gorgones quoq̄ meretrices crinitas serpentibus: quę aspiciētes cōuertebāt in lapides: habentes unū oculū quo inuicem utebantur. Fuerunt em̄ tres sorores unius pulchritudinis quasi unius oculi: quę ita spectatores suos stupescere faciebant / ut vertere eos putarent in lapides. Sirenes tres fingūt fuisse ex parte virgines / & ex parte volucres: habētes alas & ungulas: quarum una voce / altera tibijs / tertia lyra canebat: quę illectos nauigātes sub cantu ad naufragium trahēbant. Secundū veritatē autē meretrices fuerūt: quę amafios q̄ deducebant ad egestatē / his fictę sunt inferre naufragia. Alas autē habuisse & ungulas: q̄ amor volat & vulnerat. Quę inde i fluctibus cōmorasse dicunt: q̄ fluctus Venerē creauerūt: Scyllā quoq̄ ferūt femina capitibus succinctā caninis cū latratibus magnis: prop̄ fretum siculi maris: in quo nauigātes vorticibus in se cōcurrentiū undarū exterriti / latrare existimant undas: q̄s vorantis estus vorago collidit. Fingūt & monstra quędam irrationaliū aiantū. ut Cerberum inferorū canem tria capita habentē: signātes per eū tres ætates per quas mors hominem deuorat: id est infantia / iuuentutē / senectutē. Quę quidā ideo dictum Cerberū putāt / quasi creoboros. i. carnē vorās. Dicunt & Hydrā esse serpentē cū nouem capitibus: quę latine Cēdra dicit: q̄ uno cæso tria capita excredebant. Sed Hydrā constat locū fuisse euometem aquas: vastantem vicinā ciuitatē: in quo uno meatu clauso multi erūpebāt. Quod Hercules videns / loca ipsa exussit: & sic aquę clausit meatus. Nā Hydra ab aqua dicta est. Huius mentionē facit Ambrosius / in similitudinē heredis dicens. Heredis em̄ velut quædā hydra fabularū vulneribus suis creuit: & dū sepe recidit pullulat: igni debita / incendioq̄ peritura. Fingūt & Chimērā triformē bestia ore leonis: postremis partibus dracōis: media caprę vomentis ignem. Quam quidam philosophi non animal / sed Cilicię montem esse aiunt: quibusdam locis leones & capras nutrientē: quibusdam ardentem: quibusdam plenum serpentibus. Hunc Bellerophon habitabilē fecit: unde & Chimēram dicitur occidisse. Centauro autem species ipsa vocabulum indidit: id est hominem equo

## LOCORVM AC MIRABILIVM

mixtum. Quos quidam fuisse equites Theſſalorū dicūt: ſed pro eo q̄ diſcurrētes in bello velut unū corpus equorum & hominū viderentur/ inde Cētauros dictos aſſeruerunt. Porro Monocentaurū nomen ſumpſiſſe ex tauro & homine. qualē beſtiā dicunt fabuloſe in labyrintho incluſam fuiſſe. De qua Ouidius: Semibouemq̄ virum/ ſemiuirū q̄ bouem. Monocentaurum autem vocari: eo q̄ media hominis ſpecies/ media aſini eſſe dicatur. ſicut & Hippocentaurus/ q̄ eq̄norum hominumq̄ in eis natura coniuncta fuiſſe putatur.

### De transformatis. CAP. XXXIX.

**C**ribuntur autē & quēdam monſtroſe hominum transformationes in beſtias. ſicut de illa maga famoſiſſima Circe: q̄ ſocios Vlyxiſ mutare fertur in beſtias. Et de Arcadibus: qui forte ducti tranſnatabant quoddam ſtagnum: atq̄ ibi conuertebant in lupos. Nam & Diomedis ſocios in volucres fuiſſe conuerſos: nō fabuloſo mendacio/ ſed hiſtorica aſſertione cōfirmant. Sed & quidam aſſerunt ſtrigas ex hominibus fieri. Ad multa enim latrocinia figurę ſceleratorum mutantur: ſiue cū magicis cantibus/ ſiue herbarum veneficio totis corporibus inferas trāſeunt. Siquidem per naturā plēraq̄ mutationē recipiunt: & corrupta in diuerſas ſpecies trāſformantur. ſicut de vitulorū carnibus putridis apes/ ſicut de equis ſcarabei/ de mulis locuſte/ de cācris ſcorpiones. Ouidius: Concaua littorei ſi demas brachia cancri: Scorpion exhibit/ caudaq̄ minabitur unca. Solinus. Neuri ut accepimus/ eſtatis temporibus in lupos tranſfigurantur. deinde ſpacio exacto quod huius ſorti attributum eſt/ in priſtinā faciē reuertuntur. Populi iſtis deus Mars eſt: p̄ ſimulacris enſes colunt. homines victimas habēt: oſlibus adolent ignes focorū. Geloni populi Scythię/ de hoſtium cutibus & ſibi indumenta faciūt & equis ſuis tegmina. Helimandus in chronicis. Memini me adoleſcentulum audiſſe a nōnullis p̄ vero enarrari: q̄ in territorio Beluaceniſ erat quidam ruſticus: qui dum uxor eius lauaret ei caput/ quodſdam articulos manus pueri ex ore euomit. opinio autem nimis vulgata erat/ illum per diuerſa tempora tranſformari. Hęc autem opinio per illū vomitum articulorum pueri vehementius cōfirmata eſt. Idem in li. 8. Lemures autē ſiue larę nihil aliud ſunt q̄ terribiles umbrę vel animarū damnatarum/ vel nequiſſimorū & immundorum ſpirituū. Quarū natura teſte Hieronymo dicitur eſſe: terrere paruulos/ & in angulis garrere tenebroſis. Sed harum terror inutilis/ ſigno crucis oppoſito ut ſumus euaneſcit.

### De quorundam virorū miris ac ſingularibus naturis. CAP. XL.

Auguſtinus de ciuitate dei li. 8.

**Q**uorundā naturas hominum nouimus: ut alias dictum eſt: ipſa raritate mirabiles: de corpore ſuo facientium quod alij nullatenus poſſunt/ & audita vix credūt. Sunt enim quidam qui aures & ſingulas/ vel ambas ſimul mouent. Sunt qui cęſariem immoto capite ad frontē deponūt: reuocantq̄ cū volunt. Sunt qui eorū quę incredibiliē varia & plurima vorauerūt/ paululū præcordijs conſtrectatis/ tanq̄ ex ſacculo quod placuit integerrimū proferunt. Quidam & voces auū/ pecorūq̄/ & aliorū quorūlibet homi-

## MVNDI DESCRIPTIO.

num ſic imitantur & exprimunt: q̄ niſi videantur omnino diſcerni non poſſunt. Nonnulli etiam ab imo ſine ullo pudore ita nūerosos pro arbitrio ſonitus edunt: ut ex illa quoq̄ parte cantare videantur. Expertus ſum hominem ſolere cū vellet ſudare. Notū eſt etiā quodſdam cū volunt ubertim lacrymas fundere. Solinus. Aulus craſſus/ quē par-tica bella rapuerunt: eo q̄ nunq̄ riſerit Agelaſtus cognominabat. Inter alia Socratis magna præclarum illud eſt: q̄ in eodem vultus tenore etiam ad uerſis interpolātibus perſtitit. Heraclitus & Diogenes cynicus nihil unquā de rigore animi remiſerunt: calcatisq̄ turbinibus fortuitorum/ aduerſus omnē dolorē vel miſeriā uniformi durauere propoſito. Pomponiū poetam conſulare virū nunq̄ ructaſſe habetur inter exempla. Antoniū Druſi non ſpuiſſe percelebre eſt. Nōnulli ſaſci accipimus concretis oſlibus: eoſq̄ neq̄ ſudare cōſueuiſſe: neq̄ ſitire. qualis fuit ſyracuſanus Ligdanius qui tertia & 30. olimpiade primus ex oliptico certamine Pancracij coronam reportauit. cuiusq̄ oſa deprehenſa ſunt medullam non habere. Varro in relatiōe prodigioſę fortitudinis/ annotauit Tritannum gladiatorē natu ſamnitē fuiſſe: qui ex rec-tis & tranſuerſis neruis nō modo crate pectoris/ ſed & manibus cancellatis & brachijs omnes aduerſarios leui tactu/ ac pene ſecuris congreſſionibus vicerit. Eius filiū militē Cn. Pompeij pari modo natum ita ſpreuiſſe hoſtē prouocantē/ ut inermi cū dextera ſuperaret: & captū digito uno in caſtra Imperatoris ſui reportaret. Milionem quoq̄ croconienſem egiſſe omnia ſupra q̄ homo valet. Etiā hic proditur: q̄ ic̄tu uno manus/ taurum fecit victimā: eumq̄ ſolus una die abſumpſit nō grauat. Super hoc nihil dubiū. nā ut inde factū elogiū extat: victor ille omniū certaminū obiit.

### De quibusdam mulieribus barbaris & monſtroſis. CAP. XLI.

Ex libro de naturis rerum.

**P**orro in partibus orientis/ ut dicit magiſter Iacobus de vitriaco: ſunt Amazones videlicet in armis & prælijs egregiæ mulieres/ iuxta montes Caſpios/ in inſula fluuiō undiq̄ circūcluſa/ pluſq̄. 200. milia: abſq̄ viroꝝ conſortio ſeorſum habitantes. Quę quando cū regina ſua victrices a prælijs reuertunt. A viſis ſuis/ q̄ p̄ ſe cōmorant extra inſulā/ adorant. Semel autē in anno cauſa generadę proliſ ad maritos exeūt. Reuerſęq̄ ſi maſculū coneeperint: ipſum per ſex annos nutriūt: & poſtea patri ſuo tranſmittūt. Si vero ſeminā: ipſam ſecū reſeruat. Itaq̄ quoniā ex frequenti libidinis uſu multi ſpiritus cōſumunt: præſertim virgines quanto rarius coeunt/ tanto fortiores ad pugnantū magis idoneę ſunt. In ſupradictis quoq̄ partibus ſunt & mulieres ſpecioſę valde/ in quodā flumine calido habitantes: horridas veſtes habentes: armisq̄ argenteis/ eo q̄ ferrū nō habeāt/ utentes. Sunt & alię in ſiluis Indię barbas habētes uſq̄ ad māmillas: pelibus animalium indu-tę: nec viuūt niſi de venatione. habent em̄ pro canibus tigrides ac leopardos/ rabidaq̄ ferarū genera. Sunt & quędā ibi ſpecioſiſſimę mulieres in flumine habitantes: albę ſicut nix. ſed hoc pulchritudinis vitiū habent: q̄ dentibus humanis carent: & caninis horrent. In extremis Burgundię partibus circa Alpes quędam ſunt mulieres guttur mag-

## LOCORVM AC MIRABILIVM

num usq; ad ventrem protensum / tanq; amphora  
ram vel cucurbita amplam habentes. Isidorus ubi  
supra. Perhibent in India gentem esse foeminaru  
que quinquies concipiunt: & octauum vite annu  
no excedunt. Solinus. Apollonides phibet in Scy  
thia foeminas nasci que Bithie vocantur: hasq; in  
oculis pupillas habere geminas: & perimere visu  
si forte irate aliquo aspexerit. He sunt & i Sardinia.

**D**e quorundam utriusq; sexus corpori  
bus immensis. CAP. XLII.

**I**acet autem pleriq; definiant / nullum po  
sse excedere longitudinem pedu septē:  
eo q; intra mensura ista Hercules fuit: de  
prehensum est tamen romanis temporibus sub di  
uo Augusto Pulsionem fuisse / & secundum illa de  
nos pedes & amplius habuisse proceritatis: quo  
rum reliquie adhuc in conditorio salustianoru vi  
dentur. Postmodum diuo Claudio prin cipe / Gal  
barium nomine ex Arabia aduectum nouem pe  
dum / & totidem uncias prisclarum mole sua. Te  
stantur etiam Orestis suprema / cuius ossa olimpi  
ade. 58. Tegeę inuenta a Spartanis oraculo moni  
tis: didicimus implese longitudinem cubitoru se  
ptem. Scripta quoq; ex antiquitate memoras / ac  
ceruunt in fidem veri: q; bello Cretico cu clara flu  
mina plusq; viannica terras rupissent: post disces  
sum fluminu in plura humi discidia humanu cor  
pus repertu sit cubitoru triu atq; triginta. Cuius  
spectandi cupidine Luciu Flaccum legatu / Metel  
lum etiā ipsum impedio captos miraculi: quod au  
ditu refutauerant oculis potitos. Ex libro de natu  
ris rerum. In occiduis quoq; partibus reperta est  
puella: qua unde fluuioru gurgites ab oceano ter  
ris adduxerant ignoratur: in capite vulneratam et  
mortuam: que 50. cubitorum longitudinis erat: et  
inter humeros. & latitudinis: & indutam chlamy  
de purpurea. Colossus etiam homo mostrosus fu  
it: quem occisum Tyberis fluuius cooperire non  
potuit: ipsumq; mare per multa spacia rubro san  
guine infecit: ut Adelinus dicit. Cuius etiā templu  
& statua Romę facta est: que ab eius nomine Co  
lossus dicitur. Preterea tantę magnitudinis homo  
aliquando visus est: ut in antro suo resupinus ia  
cens / & nna manu duos viros tenens / crudos eol  
dem manducaret.

**D**e gentibus monstrosis / & primo de gi  
gantibus & cynocephalis. CAP. XLIII

**I**acet autem in singulis gentibus quaedam  
monstra sunt hominu: ita in uniuerso ge  
nere humano quedam monstra sunt ge  
tium. ut gigantes: cynocephali: cyclopes. Gigantes  
dicuntur iuxta greci sermonis etymologia / qui eos  
gegines existimant / id est terrigenas: eo q; eos fa  
bulose parens terra immensa mole & similes sibi  
genuerit. ge enim terra appellatur: gines genus. li  
cet terre filios vulgus vocet: quorum genus incer  
tum est. Falso autē opinant quidam imperiti de scri  
pturis sanctis: preuaricatores angelos cu filiabus  
hominu ante diluuiu concubuisse: & exinde natos  
gigantes: id est nimiu grandes & fortes viros / de  
quibus terra impleta est. Glosa sup Genesim. Sunt  
autē gigantes homines potetes / imanes corpori  
bus / superbi viribus / inconditi moribus. Ex libro  
de naturis reru. Ultra Gangę fluuium hoies adeo  
grandes sunt / ut elephantos facile transiliant. Ho  
minu quoq; genus est in insula ubi Aethne mon

## MVNDI DESCRIPTIO.

tis incendiū legi: qui unū oculū sub asperima frō  
te ad clypei similitudinē habent: & dicunt Cyclo  
pes. Hi tantę sunt altitudinis / ut procerrimarum  
arboru excedat longitudinē. Et sanguine vescu  
tur. Vnde visum est ut diximus: q; unus eorum in  
antro suo resupinus iacēs / una manu duos viros  
tenens crudos māducabat. Isidorus ubi supra. Cy  
nocephali appellant: eo q; canina capita habeant:  
quosq; ipse latratus magis bestias q; homines cō  
fitem. Hi in India nascunt. Ex libro de naturis re  
rum. Aetate quoq; nostra delatū est animal regi  
Francię Ludouico: capite fere canino: cetera vero  
membra corporis habens ut homo. Crura quidē  
humāo more nuda / manusq; collū albū ac nudū:  
dorsum vō pilosū. erectus ut homo stabat: & ut  
homo sedebat. Coctis carnibus vesebat: vinūq;  
libentissime bibebat: & ita decenē ac modeste si  
cut homo cibū manibus capiebat / & ori suo infes  
rebat. Genitale membru habebat magnū / ultra q;  
corporis quātitas exigebat. Puellis ac foeminis li  
bentissime iungebat: & in sexu viri ac foeminę dis  
cretionē habebat. Cūq; pacatū erat hoc animal / in  
star hois mitissime ac decētissime se gerebat: at ve  
ro furis agitatu crudelissime mouebatur: & in ho  
mines sequebat.

**D**e Cyclopedibus ac ceteris. CA. XLIIII.

**C**yclopes eadem India gignit. sic dicit: q;  
unū habere oculū in fronte media perhi  
bent. Hi & Agriophagite nūcupant. p  
pter hoc / q; solas ferarū carnes edūt. Blēmias in Li  
bya credūt truncos sine capite nasci: & os & oculo  
s habere in pectore. Alios sine ceruicibus gigni  
oculos habētes in humeris. In ultimo autē orientis  
mostrosę gentiu facies scribunt. Alię sine naribus  
equali totius oris planicie informes habentes vul  
tus. Alię labro subteriori adeo pminēti: ut in solis  
ardoribus totā ex eo cōtegāt faciē dormiētes. Ali  
is concreta ora esse modico tm foramine / calamis  
auenarū pastus hauriētes. Nonnulli sine linguis eē  
dicunt: inuicē pro sermōibus utētes nutu sine mo  
tu. Panetios apud Scythiā esse ferūt tā diffusa ma  
gnitudine auriū / ut omne corpus ex eis contegāt.  
Hirhabaitę in Aethiopia proni ut pecora ambu  
lare dicunt: & q; dragelimum annū nullus supergre  
ditur. Satyri homutiones sunt adūcis naribus / cor  
nua in frontibus habentes: & pedes caprarū pedi  
bus similes. Qualē in solitudine sanctus Antoni  
us vidit. qui etiā interrogatus / dei seruo respōdit  
se ferē dicēs: Mortalis ego sum unus ex acolis ere  
mi / quos vario errore delusa gentilitas faunos / sa  
tyrosq; & incubos colit. Dicunt quidā & silues  
tres hoies: q; nonnulli Faunos ficarios vocāt. Sci  
opodū gens ferē in Aethiopia singulis cruribus /  
& celeritate mirabili. Hi per estū in terra resupini  
iacētes / pedū suorū magnitudine adumbrant. An  
tipodes in Libya plātas versas habēt post crura /  
& octonos digitos in plantis. Hippodes in Scy  
thia sunt / humanā formā & equinos pedes habē  
tes. Itē in India ferūt esse gentes que Macrobij nū  
cupant. 12. pedū staturā habētes. unde & nūcupa  
ti. macron em greci longū dicunt. Est et gēs ibi sta  
tura cubitalis: quos greci Pygmeos vocāt: de qua  
supra diximus. Hi montana Indię tenēt: q; bus est  
vicinus oceanus. Solinus. Arimaspi gēs circa Cli  
telon posita / q; monocula est. Ultra quos & Ri  
pheum iugum regio est assiduis obsessa nūibus:

## LOCORVM AC MIRABILIVM

ubi humanos pedes flexis nisibus crurium serpūt potius q̄ incedunt / & pergēdi usum lapsu magis destinant q̄ gressu.

Adhuc de eodem. CAP. XLV.

**E**gastenes per diuersos Indię mōtes scribit esse nationes capitibus caninis armatas unguibus: amictas vestitu tergorū animalium hirtorum: ad sermonem humanū nulla voce / latratibus t̄m sonantes rictibusq̄. Apud Thesiam legitur: quosdam sceminas semel parere / natoq̄ canes ilico fieri. Esse rursus gentē alterā / quę in iuuetā cana sit: nigrescat in senectute: ultra æui nostri terminos perennantem. Legimus mon oculos quoq̄ ibi nasci singulis cruribus / & singulari pernitate: quę ubi defēdi se velit a calore: re supinati plantarum suarū magnitudine inunbrantur. Gangis fontem qui accolūt / nullius ad escam opis indice / odore pomorum siluestriū viuunt: lōgiusq̄ per gentes eadē illa in p̄sidium gerunt / ut olfactu alantur. Q̄ si deteriorē sorte spiritum traxerint: eos exanimari certum est. Sunt qui ceruicibus carent / & in humeris oculos habent. Sunt & qui siluestres / corpore hirti: caninis dentibus: stridore terrifico. Ex libro de naturis rerū. Homines quidā orientis sunt statura mediocri: quorū ut lucernę lucent oculi. Sunt & hoies quidā tantas in dorso strumas habentes: q̄ quicquid in augmentum corpis cedere debet gibbus absorbet. & ob hoc parui sunt velut gnani. In mōtibus Indię pygmei sunt cubitales: quibus bellū est contra grues. In insula Brixentis fluuij sunt homines absq̄ capitibus nascentes: quos epiphagos vocant gręci. & sunt octo pedum altitudinis: totaq̄ in pectore gerunt officia capitis. nisi q̄ oculos habent in humeris. Sunt & homines quidam utriusq̄ sexus nudi incedentes: corpus pilosum in modū bestiarū habentes: & æque in flumine & in terra habitantes. Qui cū extraneos homines superuenire vidēt / in flumine submersi nō apparēt. Sunt agrestes / magni valde: & pilosi sicut porci / & quali ferę mugientes. Homines quoq̄ legunt antiquitus visi / qui caudas habebant. Alij qui cornua. Aliquos etiam vidimus velut canes emittentes latratus. Iteq̄ homines quidā siluestres in partibus oriētis capti sunt in siluis: qui postq̄ inter homines domesticos veniebant: manducare renuētēs moriebant / vel eua debant. Homines etiam hermaphroditę visę sunt in Francia masculini & sceminini sexus.

De quarundem gentium moribus extraneis. CAP. XLVI.

**D**icto de mirabilibus quorundā hominū naturis: libet etiā hic pauca inferre de quorundā gentiū barbarū moribus extraneis: siue consuetudinibus apud gētes ceteras insuetis. Hieronymus contra Iouinianū li. 2. Scotorum natio proprias uxores non habet / sed ut cuiq̄ libitum fuerit pecudū more lasciuūt. Persę / Medi / Indi / Aethiopes regna nō modica / & Roma imperio non parua / cum matribus & auis & cum filiabus copulant. Massagetę & derbices miserimos putant qui egrotatione moriunt: & parētes / cognatos / propinquosq̄ cū ad senectutē venerint / iugulatos deuorant: rectius esse dicentes / ut a se potius q̄ a vermibus absumant. Eibarini senes quos dilexerūt suspendūt in patibulo. Hiccani volucibus & canibus semiuiuos projiciunt. Caspitides

## MVNDI DESCRIPTIO.

bestijs mortuos. Scythę eos qui a defunctis amati sunt viuos infodiunt cum ossibus mortuorū. Caprij canibus ad hoc nutritis subiiciūt senes. quod cum Alexandri p̄fectus Fiasanor emendare voluisset: pene amisit prouinciā. Solinus. Post inhumanos ritus primos hominū Seres cognoscimus: qui aquarū aspergine inundatis frondibus / velle ra arborū adminiculo depectunt liquoris: & lanuginis tenerā subtilitatē humore domant ad obsequium. Hoc illud sericū est in usum publicū damnosę Veneris admittū: eo q̄ ostendere potius corpora q̄ vestire primo sceminis / nunc in viris luxurię persuasit libido. Seres ipsi quidē mites / inter se quietissimi. Alias vero reliquorū mortalium cętus refugiant: adeo ut ceterarū gentium cōmercia abnuant. Primū eorū fluuium mercatores ipsi transeunt: in cuius opes nullo interpretis linguę cōmercio / sed disposito rerum precio / oculis æstimantibus sua tradunt: nostra non emunt. Clemens li. 9. Apud Seres neq̄ meretrix / neq̄ adultera / neq̄ fur ad iudicium ducitur: ne occisus homo feratur aliquādo. Sed apud eos legum suarum metus vehementior q̄ genesis constellatio. Hi in initio orbis terrę habitant Seres: quia caste viuūt: nec erugine / nec grandine / nec pestilentia & malis huiusmodi affliguntur. quia nec post conceptum adiri ultra apud eos scemina phas est: neq̄ cum purgatur. Carnibus immundis nemo ibi vescitur: sacrificia nemo nouit. Secundum iusticiā omnes sibijpsi iudices fiunt. ideo non castigantur huiusmodi plagis: sed plurimū temporis in vita durantes / absq̄ ægritudine vitā finiunt. Morbidę autē immundicie profecto solent occidere. Solinus. Essedorum moris est: parentum funera prosequi cantibus: & proximorū corrogatis cętibus / corpora ipsa dentibus laniare: ac pecudum mixta carnibus dapes facere: & capitum ossa auro incincta poculorū tradere ministerium. Scythotauri pro hostijs cędunt aduenas. Satharçei auro argentoq̄ damnato / in æternum se a publica auaricia vendicauerunt.

Adhuc de eodem. CAP. XLVII.

**C**ytharum in terris habitantiū asperior ritus est. Specus incolūt: pocula non ut Essedones / sed inimicorū capitibus moluntur. Amant proelia: interemptorū cruorē a vultu ipsis bibūt. De numero cędiū honor crescit: quare expertē esse / apud eos probū est. Haustu mutui sanguinis scēdus sancit: non suo t̄m timore / sed Medorū: quorū usurpata est disciplina. Iustinus li. 2. Scythę agrum non exercent: nec domus ulla / aut tectū / aut sedes est. Armenta & pecora semper pascentia / & per incultas solitudines errantia. Vxores & liberos secum in plaustris vehunt corijs tectis / imbriū hyemiscq̄ causa: quibus pro domibus utunt. Iusticia gentis ingenijs / nō le gibus culta est. Nullū scelus apud eos ē furto grauius: pro eo q̄ sine munimēto alimēta habēt. Aurum & argētū nō appetūt. Lacte & melle viuūt. Lang ac vestiū usus eis ignotus est: q̄q̄ continuis frigoribus utant pellibus ferinis ac murinis. Hęc cōtinētia illis mori: quoq̄ iusticiā edidit / nihil alienū cōcupiscētibus. Quippe ibi diuitiarū cupido ē ubi & usus. Solinus. Garamāti aethiopes matrimonia priuatū nesciūt: sed oibus in venerē vulgo licet. Inde ē: q̄ filios matres t̄m recognoscūt. nā paterni nois nulla reuerētia est. Quis enim verū pa-

trem nouerit in hac luxuria iēctuose lasciuiētes: Eapropter Garamāticī aethyopes inter omnes populos degeneres habētur. nec immerito: ut qui āflicta castitatis suę disciplina / successione noticiā ritu improbo perdiderūt. Arabes scēnitę causām nominis inde ducunt: q̄ tentorijs succedunt: nec alias domus habent. Ipsa autē tentoria cilicia sunt aut velamenta caprarum pilis texta. Præterea suis carnibus prorsus abstinent. Sane hoc animalis genus si inuectum illo fuerit / mori ilico. Arabes longē lateq̄ diffusi / diuersis etiā montibus & cultibus plurimis viuunt. Alijs crinis intonsus / mitra ta capita redimitu pari. pars rafa i cruce barba. Cōmercijs student. Aliena nō emunt: vendunt sua. mari q̄ppe & siluis diuites. Vmbre quę nobis detraē / sunt illis sinistra. Pars eorū quibus asper vitus est / angues edunt. Nulla velaminis / aut cura corporis: ac propterea oseo phagi nominant. Trogloditæ specus excauant quo tegantur. Nullus illis habendi amor. a diuitijs paupertate se abdicauerunt voluntaria. Tm lapide uno gloriātur / quē Exacontalicū nominamus: tā diuersis notis sparsum: ut sexaginta gemmarū colores in paruo orbiculo eius deprehendātur. Homines isti carnibus viuunt serpentum: ignariq̄ sermonis strident potius q̄ loquantur. Angilę vero solos colunt inferos. Fœminas suas primis noctibus nuptiarū ad alterijs cogunt parere: mox ad perpetuam pudiciam se legibus stringunt seuerissimis. Gasarantes abstinent proclijs: fugiūt commercia: nulli extero misceri sinunt.

De barbaris moribus Indorum.  
CAP. XLVIII.

**M**ontana quidē Indiæ Pygmei tenent: ac hi quibus vicinus est oceanus sine regibus degunt. Pandę gens a fœminis regitur: cui reginam primā assignant Herculis filiā. Indis omnibus est promissa cæsaries / non sine fuce cęrulei / aut crocei coloris. Cultus præcipuus in gemmis. Nullus funerum apparatus. Præterea ut in Archelai regum libris editum est: inquantū mores populorum dissoluunt / habitus quoq̄ discrepantissimus est. Alij lineis / alijs laneis pepelis vestiuntur. pars nudi: pars obscena / tm adminiculati. Plurimi etiā flexibilibus libris circūdati. Quidā populū adeo proceri / ut elephātos velut equos facillima insultatione trasiliāt. Plurimis placet / neq̄ animal occidere / neq̄ vesci carnibus. Plurimiq̄ tm piscibus aluntur & mari viuunt. Sunt qui proximos & parentes priusq̄ annis / aut ægritudine in maciem eant / velut hostias eēdunt: deinde peremptorum viscera epulas habent: quod ibi non sceleris / sed pietatis loco numerant. Sunt etiā qui cum incubuere morbi / procul a cæteris in secreta abeunt: nihil anxie mortē expectantes. Habēt & Indi sapientes philosophos / quos Gymnosophistas vocant. Qui ab exortu solis usq̄ ad occasum contentis oculis orbem candentissimi sideris contuentur: in globo ignis rimantes quędam secreta: arenisq̄ feruentibus per totam diem alternis pedibus insistant. Hieronymus contra Iouinianū li. primo. Indi ut oēs pene barbari uxores pulcherrimas habent. Apud eos lex est: ut uxor charissima cum defuncto marito cremetur. hæ ergo contenti inter se de morte viri: & ambitio summa certantium est: testimoniū castitatis digna morte de

cerni. Itaq̄ victrix in habitu ornatuq̄ pristino iuxta cadauer defuncti accubat: amplexans illud & osculans: & suppositos ignes pudicię laude contemns. Puto qui sic moritur / secundas nuptias non requirit. Idē in li. secundo. Bardesanes vir byloniens in duo dogmata apud Indos gymnosophistas diuidit: quarū unum appellat brachanas / aliud samaneos. Qui tantę continentię sunt: ut vř pomis arborum iuxta Gāngē fluuium / vel orię & farine alantur cibo. & cū rex ad eos venerit: ad orare illos solitus sint: pacemq̄ prouincię suę i eorum precibus arbitrari sitam. Ex libro de naturis rerum. Eridraces siue gymnosophistę contempta fallaci scēculi vanitate / in tugurijs & speluncis habitant: nulli nocēt: nec contra aliquos armis se defendunt. Filij autem & uxores eorum seorsum in habitant cum animalibus: quę ad vitam sobriam sustentandā enutriunt. Hos cū Alexander macedo reperisset: valde miratus / ait illis: Petite quod vultis: & dabo vobis. Da nobis inquit immortalitatem: quā super omnia desideramus. alias em diuitias nō curamus. At ille: Mortalis inquit cum sim / immortalitatem quomodo dare possum? Si ergo inquit mortalem te esse cognoscis: cur tot mala faciendo vagabundus in orbe discurre? Sūt & Bracmāni ultra Gangem fluuiū habitantes: q̄s religio mirabilis / & innocētia / mores & vita mirifice decorant. Horum Didascalus didymus ab Alexandro macedonię rogatus / mirabilem ad eum scripsit epistolam de vita & sanctis moribus ipsorum: de cultu quoq̄ unius Dei: & de æternitate filij cum patre. dicens inter cætera. Deus verbū est: & illud verbum creauit mundum: & per hoc viuunt omnia. Nos autē hoc verbum colimus: hoc adoramus. Deus spiritus & mens est: ideo non amat aliud nisi mundam mentē. Sūt & in illis partibus homines alij / qui amore alterius vitę in ignē se mittere non formidant. Alij qui parentes proprios nimio senio confectos mactare / & eorū carnes ad epulas præparare / pietatem imensam ac religionem putant: reuertes vero tanq̄ impios detestantur.

De moribus singularibus cæterarum regionum. CAP. XLIX

**T**hracibus barbaris inest contemptus vitę: & ex quadā naturali sapientię disciplina concordant omnes ad interitū voluntarium: dum nonnulli eorū putant obeuntium animas reuerti. Alij non extinguī / sed beatas fieri magis. Apud plurimos luctuosa sūt purpurea. de niq̄ recens natum fletu parens excipit. Ecōtra læta sūt funera: adeo ut exemptos gaudijs prosequantur. Fœminę eorum tenaces castitatis / insiliunt rogos defunctorum coniugum: & quod maximum insigne castitatis dicunt / præcipites in flamas eunt. Thracēs corporū magnitudine omnes homines antecēdūt: cæruleis oculis ac truci visu: terrifico sono vocis: annosa ætate. Aedificia modice ab humo eleuata. Annona eodē semper tenere. Vites nesciunt: pomis abundant. In regis electione non nobilitas præualet / sed suffragiū uniuerforum. populus enim eligit spectatum moribus / & inueterata clementia: etiā annis grauem. Sed hoc in eo quæritur: ut liberi ei nulli sint. Nam qui pater fuerit: etiā si vita spectatur / ad regēdum nō admittitur. Et si forte dum regnat pignus sustule

## LOCORVM AC MIRABILIVM

rit/potestate exiuit. Maxime hoc custoditur: ne fiat hæreditarium regnũ. Deinde etiam si rex maximam præferat æquitatem/ volunt ei totum licere. Quadraginta ergo rectores accipit: ne in causis capitum solus iudicet. Quod si etiam ipse in peccato aliquo arguitur/ morte mulctat: non tamen ut cuiuscumque manu atrectetur/ sed consensu publico rerum omnium iterdicta ei facultate / etiam colloquij potestas primo denegatur. Scenolophagi non alia quam testudinum carne viuunt. Hirsuti: nisi facietenus quæ sola lenis est. Iidem quoque corijs piscium vestiuntur. Præterea in quadam regione apud eos quibus ad viuendi rationem exactior cura est/ multæ uxores in eiusdem viri coeunt matrimoniũ. Et cum maritus decesserit: apud grauissimos iudices suam quæque de meritis agit causam. Et quæ officiosior ceteris sententia vicerit iudicantiũ: hæc palma refert præmiũ: ut arbitrio suo ascēdat rogam coniugis: & supremis eius semetipsam det inferias. ceteræ cum nota viuunt. Ambrosius de excessu satyri li. primo. Lyciorum feruntur esse præcepta: quæ viros iubeant muliebrem vestem induere / si mœrori indulgeant: eo quod mollē & effœminatam iudicauerunt in viri luctum. Deforme enim est eos qui pro fide/ pro religione/ pro patria/ pro æquitate iudicij atque intentione virtutis obuiũ morti peccus offerre debeant: mœrere in alio grauius quod in se si causa exegerit expendendũ sit. Iulius cæsar Britones leporē & gallinam aut anserem gustare phas non putant. hæc tamen alunt animi voluptatisque causa. Loca ibi sunt tēperantiora quam in Gallia: remissionibus frigoribus interiores. Plerique frumenta non serunt/ sed lacte & carne viuunt: pellibusque vestiuntur. Omnes vero Sebritani ultro inficiunt corusco colore: atque horridiores sunt in pugna aspectu. Capilloque sunt promisso: & in omni parte corporis rasi: præter caput & labrum superius. Uxores habent deni duodeni que inter se cõmune: & maxime fratres cum fratribus/ parentelisque cum liberis. Sed qui sunt ex his nati/ eorum habetur liberi quo primũ virgo quæque deducta est. Valerius li. 2. Persæ non aspiciunt liberos suos priusquam septem impleuerint annos: quo paruulorum amissionem æquior sustineant animo. Helinandus lib. 17. Xenophon in libro de vita Cyri: polēta & cardamo & sale ac pane Persas assentit victitare. Hieronymus contra Iouinianum li. 2. Coge ægyptiũ ut ouium lacte vescatur: impelle si vales pelusiotē ut manducat cepas. Singulæ pene in Aegypto ciuitates siugulas bestias monstra venerantur: quo cuncte voluerint/ hoc innolabile & sacrũ putant. Vnde & urbes quoque apud eos ex animalium vocabulo nuncupant: Leonto: Cyno: Lyco: Bultris: Thõni/ quod interpretatur hircus. Et ut sciremus quales semper Aegyptus recepisset: nuper ab Adriani amasio urbs eorum Antinous appellata est. Per hæc ergo vides: quod non solum in esu/ sed in sepulturis/ & in conuiujs/ & in omni conuersatione unaquæque gens suo ritu & proprietatibus victitaret: & hanc sibi putare legem quã didicit.

### De linguis gentium. CAP. L.

**I**nguarum diuersitas exorta est in ædificatione turris post diluuium. Nam prius usque superbia turris illius in diuersos signorum sonos humanam diuideret societatem / una omnium nationum lingua fuit: quæ hebræa vocatur.

## MVNDI DESCRIPTIO.

Qua patriarchæ & prophete usi sunt/ non solum in sermonibus suis/ verum etiam in litteris sacris. Initio autem quot gentes/ tot lingue fuerunt. Deinde plures quam lingue: quia ex una lingua multe gentes sunt exortæ. Lingue autem dictæ in hoc loco pro verbis que per linguam fiunt: genere locutionis illo quo is qui efficit per id quod efficitur nominatur. sicut os dici solet pro verbis: sicut manus pro litteris. Tres autem sunt lingue sacræ: hebræa/ græca/ latina: que toto orbe maxime excellent. His enim tribus linguis super crucem Domini a Pilato fuit titulus triumphalis scriptus. Vnde & propter obscuritatem sanctarum scripturarum harum trium linguarum cognitio necessaria est: ut ad alteram recurratur dum si quam dubitationem nominis vel interpretationis sermo unius lingue attulerit. Græca autem lingua inter ceteras gentium clarior habetur. est enim latinis & omnibus linguis sonantior. Cuius verietas in quinque partibus discernitur. Quarum prima dicitur cenedo/ id est mixta siue cõmunis: qua omnes utuntur. Secunda attica/ videlicet atheniensis: qua usi sunt omnes græci auctores. Tertia doricæ: quã habent ægyptij & syri: Quarta ionica. Quinta æolica: qua se æoliste locutos dixerunt. Et sunt in obseruatione græcæ lingue eius modi certa discrimina. sermo enim eorum ita est dispersus. Latinas autem linguas quattuor esse quidam dixerunt: id est præscam/ latinam/ romanã/ & mixtã. Prisca est qua vetustissimi Itali sub Iulione & Saturno sunt usi. incondita ut se habent carmina saliorum. Latina/ quam sub Latino & regibus Tusci/ & ceteri in latino sunt locuti. ex qua fuerunt duodecim tabulæ scriptæ. Romana/ quæ post reges exactos a populo romano gesta est. quã Meuius/ Plautus/ Ennius/ Vergilius poetæ: ex oratoribus Gracchus & Cicerone vel ceteri effuderunt. Mixta/ que post Imperium latius permotum/ simul cum moribus & hominibus in romanã ciuitatem irrupit: integritatem verbi per solocismos & barbarissimos corrupit. Omnes autem orientis gentes in gutture linguam & verba collidunt. sicut hebrei & syri. Omnes mediterraneæ gentes in palato sermonem ferunt. sicut græci & asiani. Omnes occidentis gentes verba in dentibus frangunt. sicut itali & hispani. Syrus & chaldæus vicinus hebreo est in sermone/ consonans in plerisque & litterarum sono. Quidam autem arbitrantur linguam ipsam esse chaldæam: quia Abraam de chaldæis fuit. Quod si recipiatur: quomodo in Daniele hebræi pueri linguam quã non nouerant doceri iubentur? Omnem autem linguam uniuscuiusque hominum / siue græcam siue latinam/ siue ceterarum gentium/ aut audiendo potest tenere/ aut legendo: aut ex præceptore accipere. Cum autem omnium linguarum scientia difficilis sit: nemo tamen tam desidiolosus est/ ut in sua gente positus suæ gentis linguam nesciat. Nam quid aliud putandum est/ nisi animalium brutorum deterior? Illa enim propriæ vocis clamorem expriment. Iste ergo deterior/ qui propriæ lingue caret noticia. Cuiusmodi autem lingua locutus sit Deus in principio mundi cum diceret: Fiat lux: difficile est inuenire. nondum enim erant lingue. Item qua lingua insonuit postea exterioribus hominum auribus: maxime ad primũ hominẽ loquens: vel ad prophetas: vel dum corporaliter insonuit vox dictis dei: Tu es filius meus dilectus. ubi a quibus

## LOCORVM AC MIRABILIVM

dam credi illa lingua una & sola locutus que fuit anteq̄ esset linguarum diuersitas. In diuersis autē gētibus creditur / q̄ eadem illis loquatur. quia ipsi homines utuntur: ut ab eis intelligatur. Loquitur autem Deus hominibus non per substantiam inuisibilem / sed per creaturā corporalē. per quā etiā et hominibus apparere voluit quādo locutus est. Dicit autē Apostolus: Si linguis hominū loquar & angelorum. Vbi quæritur: qua lingua angeli loquantur. non q̄ angelorum aliquę sint lingue: sed hoc per exaggerationē dicitur. Item quæritur qua lingua in futurū homines loquentur. nusq̄ reperitur. Nā dicit Ap̄tus: Siue lingue cessabunt. Ideo autem prius de linguis / 2c̄ deinde de gentibus posuimus: quia ex linguis gentes / nō ex gentibus lingue exorta sunt.

**D**e gentium vocabulis. CAP. II.  
**G**ens est multitudo ab uno principio orta: siue ab alia natione secundum propriā collectionē distincta. ut græci asig. Hinc & gentilitas dicitur gens appellata / propter generationem familiarum: id est a gignendo: sicut inasatio a nascendo. Gentes autem a quibus diuisa est terra: quidecim sunt de Iaphet. 30. & una de Chāt. 27. de Sem: quæ fiunt. 73. vel potius ut ratio declarat. 72. totidemq̄ lingue que per terras esse ceperunt: queq̄ crescendo prouincias & insulas impleuerunt. Filij Sem quinque singulariter gētes singulas procreauerūt. Quorū primus Elam: a quo Elamitę principes Persidis. Secundus Assur: a quo Assyriorum pullulauit imperiū. Tertius Arphaxat: a quo Chaldæorū gens exorta est. Quartus Ludi: a quo Lidij. Quintus Aram: a quo Syri: quorū metropolis fuit Damascus. Filij Aram / nepotes Sem quattuor: Hus & Vi / Gether & Mesa. Hus Transconitidem instituit: qui inter Palestinam & Casarea tenuit principatum. Vnde Iob fuit. secundū quod scriptum est: Vir erat in terra Hus nomine Iob. Secundus Vi: a quo Armenij. Tertius Gether: a quo Carmanij siue Carij. Quartus Mesa: a quo sunt hi qui vocantur Meones. Posteritas Arphaxat filij Sem. Heber nepos Arphaxat: a quo Hebræi sunt. Iectan filius Heber: a quo Indorū gens orta est. Sale filius Iectan: a quo Bactriani. licet eos alij Scytharum exules suspicentur. Hismael filius Abraam: a quo Hismaelitę / qui nunc corrupto nomine Saraceni: quasi a Sara: & Agareni ab Agar. Nabaioth filius Hismael: a quo Nabathę: qui ab Effrata in mari rubro inhabitant. Moab & Amō filij Iotha: a quibus Moabitę & Amonitę. Edom filius Esau: a quo Idumę. Hæ sunt gentes quæ de Sem stirpe descendunt / possidentes terrā meridiana. Ab ortu solis usq̄ ad Phœnicies. Filij Cham quattuor: a quibus ortę sunt gētes hæ. Chus: a quo progeniti Aethyopes. Mesraim: a quo Aegyptij phibent exorti. Phuth: a quo Libij. unde & Mauri. Anig fluius usq̄ in præfens dicitur Phuth: omnisq̄ circa eum regio Phutensis. Chanaan: a quo Aphri & Phœnicies / & Chanani decem gentes: Item ex nepotibus Chā filij Chus: Saba / Euilath / Sabatha / Rhema / Saba & Chusa. Saba: a quo progeniti & appellati Sabę. De quo Vergilius. solis est thuræa virga Sabæis. Euilath: a quo Getuli in parte remotioris Aphricę eremo. Sabatha: a quo Sabathę / qui nūc Astabari noian. Rhema yō & Saba & Chusa paulatim antiqua vocabula perdi-

## MVNDI DESCRIPTIO.

derunt: & que non a veteribus habentur / ignorantur. Filij Rhema Saba & Dadam. Hic autem Saba per schin litterā scribitur in hebręo: ille autē superior saba per samech: a quo appellantur Sabæi. Vocatur autem nūc Saba Arabia. Dadam: a quo gens est Aethiopiæ in occidentali plaga. Filij Mesraim Labim: a quo Libij: qui quondā Phuthę vocabantur. Cestim: quo Philistij: quos veteres alio phyllos / nos modo corrupte Palestinos vocamus. Cæterę sex gētes ignotę sunt: que bello æthiopico subuersę / usq̄ ad obliuionē prætorū nominum peruenerunt. Filij Chanaan undecim: ex quibus Chanæorū decem gentes: quorū terram his expulsis iudęi possederunt. Quorū primogenitus Sidon: a quo Sidones. unde & urbs eorū in Phœnicia Sidon vocat. Secundus Eth: a quo Ethę. Tertius Iebus: a quo Iehusę. quorum fuit Hierusalem. Quartus Amorrhęus: a quo Amorrhęi. Quintus Gregesęus: a quo Gregesęi. Sextus Euęus: a quo Euęi. Ipsi sunt Gabaonitę / a ciuitate Gabaon: qui supplices venerunt ad Iesum. Septimus Arachęus: qui Arachas condidit / contra oppidum Tripolim in radicibus Libani situm. Octauus Asenęus: a quo Asenęi. Nonus Aradius: a quo Aradij / qui Aradum insulā possederunt / angusto freto a Phœnicis littore separatam. Decimus Amargus: a quo Syrię nobilisciuitas que vocat Celis. Vndecimus Amathęus. Hæ sunt gentes de stirpe Cham: que a Sidone usq̄ ad graditanum fretum omnē meridiana partem tenent. Item tribus filiorū Iaphet. Filij autem Iaphet septem nominantur. Gomer: ex quo Gallathę / id est Galli. Magog: a quo arbitratur Seythas & Gotthos traxisse originē. Madai: a quo Iones / qui & gręci. unde & mare ionicum. Tubal: a quo Iberi / qui & Ispani. licet quidam ex eo & Italos suspicent. Nofoch: ex quo Cappadoces sunt. unde & urbs apud eos usq̄ hodie Melceca dicitur. Tyras: a quo Thraces. quorū non satis immutatum est vocabulū: quasi tyrases. Filij Gomer / nepotes Iaphet. Astanas: a quo Sarmatę: quę gręci Rheginos vocant. Riphani: a quo Paphlagones. Gotorna: a quo sunt Phryges. Filij Iuuan. Elisa: a quo gręci Elisę / qui vocantur Eolides. unde & lingua quinta gręcę colis appellatur. Tharsis: a quo Cilices: ut Iosephus arbitratur. Vnde & metropolis ciuitas eorum Tharsis dicitur. Cethi: a quo Cethę / id est Cyprij: a quibus hodieq̄ urbs Cithia nominatur. Dadanim: a quo Rhodij. Hæ sunt gentes de stirpe Iaphet: quæ a Tauro monte ad aquilonem / mediam partem Asię / & omnē Europam usq̄ ad oceanum britannicum possidēt: nomina & locis & gentibus relinquētes. de quibus postea immutata sunt plurima: cetera permanent ut fuerunt. Nam multarū gentium vocabula partim manserunt: ita ut hodieq̄ appareat unde fuerāt deriuata. sicut ex assur assyrij: ex heber hebręi. Partim vero temporis vetustate ita mutata sunt / ut vix homines doctissimi / antiquissimas historias perscrutantes: nec omnium / sed aliquarum ex istis origines gentium poterint reperire. Nam q̄ ex filio Cham qui vocat Mesraim aegyptij sunt exorti nulla hoc resonat origo vocabuli. sicut nec æthiopum: qui dicuntur ad eum filium Cham pertinere qui Chus appellatus est. Et si omnia considerent plurima tamen gentium mutata q̄ manētia vocabula apparēt: quibus postea nomina diuersa ipsis



## LOCORVM AC MIRABILIVM

dedit ratio. Namq; Indi ab indo flumie dicti sunt: qui ab occidentali parte eos intercludit. Seres a proprio oppido nomē sortiti sunt: gens ad orientē lieta. apud quos de arboribus lana contextitur. De quibus ē illud: Ignoti facie / sed noti vellere feres: Gangaridæ populi sunt inter Assyrios Indosq; inhabitantes circa Gangē fluiuium. unde etiam gangaridæ appellati sunt. Hyrcani dicti sunt a silua hyrcana: ubi sunt plurimi tigres: a flumine Tigri nuncupati. Bactriani Scythæ fuerunt: qui suorum factione a sedibus suis pulsī: iuxta Bactrom orientis fluiuium confederunt: ex cuius vocabulo & nomen sortiti sunt. Huius rex fuit Xoroastes / inuētor magicæ artis. Parthi quoq; et ipsi a Scythis originem trahunt. fuerūt enim eorum exules: quod etiā vocabulo eorū manifestatur. Nam scythico sermone exules parthi dicuntur. Hi similiter ut Bactriani domesticis seditionibus Scythia pulsī / solitudinem iuxta Hyrcaniam primum furtim occupauerunt. deinde plerāq; finium etiā virtute obtinuerunt. Assyrii ab Assur filio Sem vocati: gens potētissima: quæ ab Eufrate usq; ad Indorū fines omnem in medio tenuit regionē. Medi a rege suo cognominati putantur. Namq; Iason Pelæi regis frater / a Pelæi filijs Thessalia pulsus est / cum Medea uxore sua: cuius fuit priuignus Medus rex Atheniensiu / qui post mortē Iasonis orientis plagā perdomuit: ibiq; Mediam urbem cōdidit: gentemq; Medorū nomine suo appellauit. Sed iuenimus in Genesi: q; Maday auctor gentis Medorum fuit: a quo & cognominati. ut superius dictum est. Persæ a Perseo rege sunt vocati: qui e Græcia transiens ibi barbaras gentes graui diuturnoq; bello perdomuit. Nouissime victor nomen subiectæ genti dedit. Persæ autem ante Cyrum ignobiles fuerūt: & nullius inter gentes loci habebātur. Medi semper potentissimi fuerunt. Chaldei / qui nunc Chaldæi vocātur: a Calath filio Nachor fratris Abrahæ cognominati sunt. Sabæi dicti / quod est supplicare et venerari: quia diuinitatem per ipsorū thura venerantur. Ipsi sunt & Arabes / qui in montibus Arabiæ sunt: qui vocantur Libanus / & Antilibanus: ubi thura colliguntur. Syri a Surim vocati perhibētur: qui fuit nepos Abraam ex Cethura. Quos autem veteres Assyrios / nunc nos vocamus Syros: a parte totum appellātes. Hebræi vocati sunt ab Heber / qui pronepos fuit Sem. Israelitæ vero ab Israel filio Isaac. Nam patriarcham hebræorum constat fuisse Israel: a quo duodecim tribus iudeorū Israelis vocabulum sortiti sunt. Iudæis autē scissura decem tribuum nomina imposuit. Nā antea Hebræi siue Israelitæ nuncupabant. Ex quo autem in duo regna populus dei diuisus est: tūc duæ tribus quæ de stirpe Iuda reges habebāt / iudæorū nomē sortiti sunt. Reliqua pars decem tribuū q; in Samaria sibi regē constituit: ob ppsi magnitudinē pstinū nomen retinuit Israel. Samaritanorum gens sumpsit exordiū ab Assyrijs: qui transmigrati habitauerunt in Samaria. qui latine interpretantur custodes: eo q; captiuato Israel / isti in terram regionis eorū ad custodiā collocati sunt. Phœnix Cadmi frater / de Thebis ægyptiorū in Syriam profectus / apud Sidonē regnauit: eosq; populos ex suo nomine Phœnices / eamq; prouinciā Phœniciā nuncupauit. Sidones autem a ciuitate quæ vocat Sidon traxisse vocabulum perhibētur. Saraceni

## MVNDI DESCRIPTIO.

dicti: vel quia ex Sara genitos se prædicent: vel sicut gentiles aiunt / q; ex origine suo sint quasi Syringæ. Hi per amplā habitāt solitudinem. Ipsi sunt & Ismaelitæ. Ipsi Cedar / a filo Ismaelis. Ipsi Agareni ab Agar: qui ut diximus peruerso nomine Saraceni vocantur: qui ex Sara se genitos gloriātur. Philistæi ipsi sunt Palestini. quia p litteram sermo hebræus non habet / sed pro eo ph græco utūtur. Inde Philistæi pro Palestinis dicuntur: a ciuitate utiq; sua. Iidem & Allophyli / id est alienigenæ: ob hoc / quia semper fuerunt inimici Israel: & lōge ab eorum genere & societate separati. Chanaanæi appellati de Chanaan filio Cham: quorum tertiā iudæi possederunt. Ex cuius origine fuit Emor pater Sichem: a quo Amorrii sunt nuncupati. Aegyptij ab Aegypto quodā suo rege vocati sunt. Nā antea dicebantur Aerij. Interpretantur autē lingua hebraica ægyptij affligentes: eo q; afflixerint Dei populum priusq; diuino auxilio liberarentur. Armeni ex Thessalia / unus de numero ducum Iasonis qui ad Colchos profecti sunt / recollecta multitudine quæ amisso rege Iasone passim vagabatur: Armeniam condidit: gentiq; ex suo vocabulo nomen dedit. Limes est persicus: qui Scythas ab eis diuidit: Scythia cognominata. a quo limite Scythæ a quibusdā perhibentur vocati: gens antiquissima semper habita. Hi Parthos / Bactrianosq; scemine autē eorum Amaçonum regna cōdiderūt. Massagetæ ex Scytharū origine sunt: & dicti Massagetæ quasi graues / id est fortes getæ. Nā sic Liuius: argentum graue dat / id est massam. Hi sunt qui inter Scythas atq; Albanos septentrionalibus iugis inhabitāt. Amaçones dicti sunt: seu q; simul viuerent sine viris: quasi hama xen. siue q; adustis exteriores māmīs essent: ne sagittarū iactus impediretur: scutoq; aptius tegerētur. Has Ticynus unimāmas dicit. Nam hoc est amaçoni: quasi amaxos / id est sine māmā. Has iam non esse dicunt: q; earum gentes partim ab Hercule / partim ab Alexandro usq; ad internitionē deletæ sunt. In parte asiaticæ Scythiæ gētes quæ posteras se Iasonis credunt / albo crine nascuntur: ab assiduis niuibus & ipsius capilli colore nomen trahentes. & inde dicuntur Albani. Horum glauca oculis / id est picta inest pupilla: adeo ut nocte plus q; die cernāt. Albani autem vicini Amaçonibus fuerunt. Hungaros / antea Hunos vocamus: postremo a rege suo Abares appellati: qui prius in ultimameotide inter glaciale Tanaim & Massagetarū imanes populos habitauerūt. Deinde pernicious equis Caucasi rupibus / ubi feras gentes Alexandri claustra cohibent ruperunt: & orientem viginti annis tenuerunt captiuum: & ab Aegyptijs atq; Aethiopijs annum vectigal exegerunt. Troianorum gens antea Dardana / a Dardano rege nominata. Nā Dardanus & Iasius fratres / e Græcia profecti: ex his Iasius ad Thraciam / Dardanus ad Phrygiā peruenit: ibiq; primus regnauit. Post quem filius eius Erichthonius. Deinde nepos eius Tros: a quo Troiani nuncupati sunt. Gallatæ Galli esse noscunt: qui in auxiliū a rege Bityniæ euocati / regnum cum eo peracta victoria diuiserūt: sicq; deinde Græcis admixti: primū Gallogræci / nūc ex antiquo Galloꝝ nomine Gallathæ nuncupant. Græci ante Thessalia a Thessalo / postea a Græco rege Græci sunt nuncupati. nā Græci proprie Thessali sunt:

## LOCORVM AC MIRABILIVM

Lapithas autem gentem Thessaliæ fuisse aiunt circa Peniõ amnẽ olim inhabitates: a Lapitha Apollinis filia nuncupatos. Sicionij græci sunt nuncupati a Sicionio rege. Hi primũ Agialci vocabantur a rege Agialo / qui primus Sicionijs imperauit. A quo & Agialæa ciuitas nuncupata est: quæ nunc Peloponnesis a Pelope rege suo vocat. Ipsi sunt & arcades / ab Arcade louis & Calistæ filio dicti. Danaï a Danao rege vocati. Iidem & Argiui / ab Argo cõditore cognominati. Postq̃ em̃ rex græcorum Apis mortuus est: huic filius Argus successit in regnũ: & ex eo Argiui vocati sunt. Qui etiã ab eis post obitũ ut deus haberi cepit / templo & sacrificio honoratus. Achei / q̃ & Achiui: ab acheo louis filio dicti. Pelasgi nominati: quia cum velis passis verno tempore aduenisse Italiam visi sunt ut aues. Primo enim eos Varro Italiã appulisse cõmemorat. Græcos vero Pelasgos a louis & Larissæ filio phibet dictos. Myrmidones fuerunt Achilles socij: Dolopes Pyrrhi. Dicti autẽ Myrmidones propter astutiam / quasi myrmicę / id est formicæ. Eratosthenes autem dicit dictos Myrmidones / a Myrmidone duce louis & Eurimedusæ filio. Cecropi Atheniensium regi successit Agratus: cuius filia Attis nomen & regioni & genti dedit: & ex ea Attici cognominati qui sunt Athenienses. Ion vir fortis ex suo nomine eisdem Athenienses vocauit Iones. Macedones a nomine Macionis regis antea Emaci nuncupati sunt. Postea Macedones dicti / a Macedone rege Deucalionis materno nepote. Epyrote a Pyrrho Achillis filio: prius Pyrrhidę. postea vero a Pyrrho rege ad Italiam transire præsumperunt. Dorus Neptuni & Ellepis filius fuit: unde Dori & originem & nomẽ ducunt. Sunt autem pars græcę gentis: ex quibus etiã cognominata est tertia lingua græcorum quæ dorica appellatur. Lacedæmones a Lacedæmõ Semeles filio dicti. Hi diu pseuerantes in bello contra Messenios: veriti ne diuturnitate prælij prolis spem perderent: præceperunt / ut virgines eorũ cum iuuenibus domi relictis concumberent. sicq̃ ex promiscuo virginum & maritorum cõcubitu iuuenes de incertis parentibus nati sunt: & ex nota materni pudoris Spartani vocati sunt. Nam constat ipsos esse Spartanos qui & Lacedæmones. Spartanos vero propter repentinos aduentus aduersus Cadmum: quasi de terra contractos / & ex omni parte confluctos / ita vocatos. Thraces ex filio Iaphet / q̃ vocatus est Tyras / & orti & cognominati ut superius dictum est perhibent. licet gentiles eos ex moribus ita dictos existimẽt / q̃ sint truces. Scythi simi em̃ omniũ gentiũ fuerunt. Vnde & multa de eis fabulosa memorantur: q̃ captiuos dijs suis lacere: & humanum sanguinem in ossibus capitũ potare soliti sint. De quibus Vergilius: Heu fuge crudeles terras: fuge littus auarum. quasi crudeliũ & auarorum. Istratorum gens originẽ a locis ducit. qui missi ad Argonautas persequẽdos: ut a põto intrauerunt Istrum fluuium: a vocabulo amnis quo a mari recesserant appellati sunt. Romani a Romuli nomine nuncupati: qui urbem Romã cõdidit: gentiq̃ & ciuitati nomẽ dedit. Hi ante a Saturno Saturnij / a Latino Latini vocati sunt. Nam Latinus Italię rex fuit: qui ex suo nomine Latinos appellauit. Qui postea Romani nuncupati sunt. Hi & Quirites dicti: quia Quirinus dictus est Ro-

## MVNDI DESCRIPTIO.

mulus / q̃ semper hasta utebatur: quę Sabinorum lingua quiris dicitur. Italus quoq̃ / & Sabinus / & Sicanus fratres fuerunt: ex quibus nomina populis imposta & regionibus sunt. Nam ab Iralo Itali / a Sabino Sabini / a Sicano Sicani: qui & Siculi cognominati sunt. Iidem & Sicilienses. Tusci Italię gens est / a frequẽtia sacrorum & thuris vocata. Vmbri Italię genus est: sed Gallorum vetus pagus. qui Apenninum montẽ incolũt. De quibus historię perhibent: eo q̃ tempore cladis imbrum superfuerint ob hoc Vmbrios græce nominatos. Marsiã gens Italię dicta a Marso comite Liberi: qui illis usum vitium ostendit. & ob hoc isti statim fecerunt: quam postea Romani victis Marsis tulerunt. Marsos autem græci tuscos vocant: quasi multos serpentes habeant: illæfos autẽ carminũ esse maleficijs. Inhabitantes autem plagam Apennini montis simul cum Vmbrijs. Gothi a Magog filio Iaphet / nominati putantur de similitudine ultimæ syllabæ: q̃s veteres magis Gethas q̃ Gothos vocauerunt. gens fortis & potentissima: corpore mole ardua: armorũ genere terribilis. De quibus Lucãus: Hinc Dacus premar: inde Gethes occurrat Iberis. Daci autem Gothorum soboles fuerunt. & dictos putant Dacos quasi dagos: quia de Gothorũ stirpe creati sunt. De quibus ille: Ibis artos procul usq̃ ad Dagos. Bessi barbari fuerunt. qui a multitudine bouum sic vocati creduntur. De quibus quidam. Qui colit terrę medio: vel ille diuitis multo boue pileatus accola ripe. Sipedes pedestri prælio magis q̃ equestri sunt usi. & ex hac causa ita sunt vocati. Sarmatę patentibus campis armati inequitabãt: priusq̃ eos Lentulus Danubio perhibebat: atq̃ inde ob studiũ armorũ sarmatę nuncupati existi manẽ. Lanus fluuius fertur ultra Danubiũ: a quo Alani dicti sunt. Sicut & populi habitantes iuxta Lemannũ fluuium Alemãni vocantur. De quibus Lucanus: Deferuere caua tentoria fixa Lemanno. Longobardos vulgo ferunt nominatos a proluxa barba & nunq̃ tonsa. Bandelicus amnis ab extremis Gallię erumpens: iuxta quem fluuium habitasse / & ex eo traxisse nomen Bandeli perhibentur. Germaniã gentes dicte / q̃ sint immania corpora: immanesq̃ nationes squissimis duratæ frigoribus: qui mores ex ipso cœli rigore traxerunt. feroces animi & semper indomiti: raptu venatuq̃ viuentes. Horum plurimę gentes / varię armis / discoloribus habitu: linguis dissonæ / & origine vocabulorum incertę. ut tolerantes: sampsi / vari / quadi / tungri / marcomãni / bruteri / camasi / blãgiani / tubantes: quorum immanitas ac barbaries etiam in ipsis vocabulis horrorem quendã significat. Sueui pars Germanorũ fuerunt in fine septentrionis. De quibus Lucanus: Fundit ab extremo flauos aquilone Sueuos. Quorũ fuisse centum pagos & populos multi tradiderunt. Dicti autẽ Sueui putant a monte Sueuo / qui ab ortu initiũ Germanię facit. cuius loca incoluerunt. Burgundiones quõdam a Romanis subacta interiore Germaniã per castrorũ limites positi a Tyberio cæsare / i magnam creuerunt gentẽ: atq̃ ita nomen ex locis sumperunt. quia crebra per limites habitacula constituta burgos vulgo vocant. Hi postea rebelles effecti romanis: plus q̃. 80. milia armatorũ ripe Rheini fluminis infederunt: & nomen gentis obtinuerunt. Saxonum gens in oceani maris littoribus &

## LOCORVM AC MIRABILIVM

paludibus inuijs sita: virtute atq; agilitate habilis. unde & appellata: q; sit durum & validissimū genus hominum/ & prestans ceteris pyratīs. Franci a quodam proprio duce vocati putant. Alij eos a feritate morū nuncupatos existimant. Sunt enim in illis inconditi: naturalisq; eis ferocitas animorū. Britones quidā latine nominatos suspicantur: eo q; bruti sint: gens inter oeeauum interfuso mari q; si extra orbem posita. De quibus Vergilius: Toto diffusos orbe Britannos. Scoti propria lingua nomen habent a picō corpore: eo q; aculeis ferreis cum atramento variat; figurarum stigmatē an notētur. Galli a candore corporis nūcupati sunt. gala enim græce lac dicit. Vnde & Sibylla sic eos appellat cum ait de his. Tunc lactea colla auro innectuntur. Secundū diuersitatem enim coeli & facies hominū & colores & corporum quantitates & animorū diuersitates existunt. inde Romanos graues/ Græcos leues/ Aphros versipelles/ Gallos natura feroces atq; aciores ingenio peruidemus. quod natura climatū facit. Galli autē Senones antiquitus Zenones dicebant: q; Liberū hospitio recepissēt. postea z in s litterā cōmutata est. Vacca oppidū fuit iuxta Pyreneū: a quo sunt cognominati Vaccei. De quibus credit dixisse poeta: Late q; vagantes Vaccei. Hi Pyrenei iugis per amplā habitant solitudinē. Lidē & Vascones / quasi vaccones: c in s litterā demutata. Quod genus Pompeius edomita Hispania/ & ad triumphū venire festinans/ de Pyrenei iugis deposuit: & in unū oppidum congregauit. Vnde & Conuenarū urbs nomen accepit. Hispani ab Ibero amne primum Iberi/ postea ab Ispalo Hispani cognominati sunt. Gallici a candore dicti fingunt. unde & Galli. Reliqs em̄ Hispaniē populis cādidiōres existūt. Hi græcam sibi originē asserunt. unde & naturali ingenio callent. Siquidē post finē troiani belli/ Teucrū morte Aiacis fratris inuisum patri Telamoni/ dū nō recipere tur in regnum/ Cyprū concessisse ferunt: ibiq; urbem noie antiquę patrię Salaminā condidisse: inde ad Galliciā profectus/ expositis sedibus ex loco nomē genti dedisse. Astures gens Hispaniē: vocati eo q; circa Asturā flumen septē montibus siluicq; crebris inhabitent. Cantabri gens Hispaniæ: a vocabulo urbis/ & Iberi amnis cui infidunt appellati. Horū animus pertinax: & magis ad latrocinā dum/ & ad bellandū/ & ad ppetiēdū verbera semper parati. Celtiberi ex Gallis celticis fuerūt: quorum ex noie appellata est regio Celtiberia. Nā ex flumine Hispaniē Ibero ubi confederant/ & ex Gallis qui Celtici dicebātur / mixto utroq; vocabulo Celtiberi nuncupati sunt. Aphri appellati ex uno de posteris Abraę qui vocabat Apher: qui dicit duxisse aduersus Libyā exercitū: & ibi victis hostibus confedisse: cuiusq; posteros ex nomine atui & Aphros & Aphricā nūcupasse. Pœni autē Carthaginenses sunt: a Phœnicibus nūcupati qui cum Didone profecti sunt. Tyrii vero a Tyria urbe Phœnicū nuncupati/ de qua profecti sunt: & i Aphricę littus venerunt. Getuli Gethę dicuntur esse: qui ingenti agmine a locis suis nauibus concedentes/ loca syrtiu in Libya occupauerūt. & quia ex Gethis venerant/ deriuato nomine Getuli cognominati sunt. Vnde & opinio est apud Gothos: ab antiqua cognatione Mauros consanguinitate propinquos sibi vocare. Aphricam aut ab ini-

## MVNDI DESCRIPTIO.

tio habuere Libeies: deinde Aphri: post hæc Getuli: postremū Mauri & Numides. Mauri & numides ut Aphri putant sumplisse exordiū & vocabulum. Nā postq; in Hispania Hercules interijt: & exercitus eius cōpositus ex varijs gentibus / amisso duce passim sibi sedes querebat: & ex eo numero Medi & Perse & Armenij nauibus in Aphricam transuecti/ proxima maris loca occupauere. sed p se dū materiā in agris pro construēdis domicilijs non inuenirēt: & ignara lingua cōmercium prohiberet: p patentes agros & diuersas solitudines vagabant: & a pabulationibus vagabundis semet ipsos propria lingua Numides appellauerūt: id ē sine oppidis vagos & errantes. Medi autē cū Libijs se miscuerunt: qui proxima Hispaniē inhabitabant. quorū nomen paulatim Libij corrupēbāt barbara lingua mauros ppter medos appellantes. licet mauri ob colorē a græcis nominent. Græci em̄ nigrū mauros vocant. Aestifero quippe calore afflati acri coloris speciem ducunt. Massylia ciuitas Aphricę est/ non longe ab Atlante & horris Hesperidū: a qua ciuitate Massylj exorti sunt/ quos nos corrupte Massulos vocāus. De quibus Vergilius. Hicinde massylię gentis monstrata sacerdos. Gaulali gentes sunt a meridie usq; oceanū hesperiu peruagantes. His nomen Gauloen insula dedit/ quę est iuxta Aethiopiā: ubi nec serpens nascit nec viuit. Garamantes populi Aphricę prope Cyrenas inhabitantes: a Garamate rege Apollinis filio: qui ibi ex suo nomine Garama oppidū condidit. Sunt autē proximę gentes Aethiopum. De quibus Vergilius: Extremi Garamantes. quia sc̄i & a consortio humanitatis remoti. Hesperij vero sunt qui circa Hispaniam cōmorantur. Nā Hispania Hesperia dicit. Aethiopes dicti a filio Chā/ qui vocatus est Chus: a quo originem trahunt. Chus enim hebraice aethiops interpretat. Hi quōdam a Nilo flumine cōsurgentes/ iuxta Aegyptū inter Nilū & oceanū in meridie sub ipsa solis vicinitate infederūt. Quorū tres sunt populi: Hesperij: Garamantes: & Indi. Hesperij sunt occidentis: Garamantes tripolis: Indi orientis. Trogloditæ gens Aethiopū: ideo nuncupati/ q; tanta celeritate polent ut feras cursu allequant. Pamphylij & in Aethiopia sunt: quibus esca est quicquid mandi potest: & omnia fortuito gignentia. unde & nuncupati. Ichthiophagi/ qui venando in mari valēt: & piscibus tm̄ alunī. Hi post Indos montanas regiones tenent. quos subactos Alexander magnus vesci piscibus prohibuit. Antropophagi gens asperima sub regiōe Syricū sita: qui quia humanis carnibus vescunt/ ideo Antropophagi nominantur. Itaq; sicut his/ ita & cæteris gentibus per sæcula/ aut a regibus/ aut a locis/ aut a moribus/ vel ex quibuslibet alijs causis immutata vocabula sunt: ita ut prima origo nominis eorū temporū vetustate non pateat. Iam vero hi qui Antipodes dicuntur: eo q; contrarij esse vestigijs nostris putant: ut q; si sub terris positi / aduersa pedibus nostris calcēt vestigia: nulla ratione credendū est. quia nec soliditas patitur: nec centrū terræ: sed neq; hoc ulla hystorie cognitione firmat. Sed hoc poetæ quasi ratiocinando coniectant. Titanas autē quosdam in Græcia ferunt fuisse robustos & excellentes viribus populos: quos ferūt fabulę/ ab irata cōtra Deos Terra/ ad eius ultionē creatos. Vnde & Titas

## LOCORVM AC MIRABILIVM

nes dicti sunt/id est ab ultione: q̄ quali ulciscende matris Terrę causa in Deos armatos existerēt. q̄s fabulę a Ioue bello fuisse superatos atq̄ extinctos fingunt: propter quod e cęlo iactis fulminibus interierunt.

**De Mundo & eius nomine. CAP. LII.**

**M**undus est uniuersitas omnis. qui constat ex cęlo & terra & mari / cunctisq̄ sideribus. Qui idcirco mūdus est appellatus: quia semper in motu est. nulla enim requies eius elementis concessa est. De quo Paulus apostolus ait: Præterit enim figura huius mundi. Secundū autē mysticū sensum / mundus cōpetenter homo figuratur. quia sicut ille ex quattuor concretis elementis: ita & iste ex quattuor constat humoribus uno temperamēto commixto. Vnde & veteres homines in cōmunionē fabricę mundi cōstituerunt. siquidem gręce mundus cosmos / homo autem micro cosmos / id est minor mūdus appellatur. Scilicet & pro mundo nonnunq̄ scriptura peccatores insinuat. De quibus dictum est: Et mundus eum non cognouit. Formatio mundi ita demonstratur. Nam quemadmodum erigit mundus in septentrionalē plagam / ita declinat in australem. Caput autem eius & facies orientalis regio. Vltima pars occidentalis est. Nam partes eius quattuor sunt. Prima pars mūdi orientalis. Secunda meridiana. Tertia occidentalis. Vltima vero atq̄ extrema septentrionalis. Vergilius: Qua circum extrema dextra læuaq̄ trahuntur Cęrulea & glacie concretę atq̄ imbribus astris. Et Lucanus. Sic mundi pars ima iacet: quam zona niualis / Perpetuęq̄ premunt hyemes.

**De quinque circulis mundi. CAP. LIII.**

**I**n definitione autē mundi circulos autē philosophi quinque. Quos gręci parallelos / id est zonas vocant: in quibus diuiditur orbis terrę. Has Vergilius in Georgicis dicens ostendit. Quinque tenent cęlum zone: quarę una corusco. Sed fingamus eas. Primus autem circulus Arcticus / est septentrionalis / frigore inhabitabilis. Secundus circulus solstitialis terminus / habitabilis & temperatus. Tertius Aequinoctialis torridus / inhabitabilis. Quartus circulus hyemalis / et hymerinus / temperatus / habitabilis. Quintus australis est circulus Antarcticus / calidus / inhabitabilis. De quibus Varro ita dicit. A quinque æthereis zonis accingitur orbis. Ideo autem Aequinoctialis circulus inhabitabilis est: quia sol per medium cęlum currēs nimium his locis facit feruorem: ita ut ne fruges ibi nascantur: propter exustam terrā. Nec homines illic propter ipsum ardorem habitare permittuntur. At contra / septentrionales & australes circuli non habitantur: quia a cursu solis longe positi sunt: ideo nimio cęli frigore ventorūq̄ gelidīs flatibus contabescunt. Solstitialis vero circulus qui in oriente inter septentrionalem & æstiuum est collocatus: vel iste qui in occidente inter æstiuum & australem positus / habitatur. Et ideo temperati sunt: eo q̄ ex uno circulo frigora / ex altero calorem habeant: De quibus Vergilius: Has inter mediamq̄ duę mortalibus ægris Concessę sunt munere diuo. Sed q̄ proximi sunt æstiuo circulo ipsi sunt Aethiopes nimio calore perusti.

**De partibus terrę. CAP. LIII.**

## MVNDI DESCRIPTIO.

**T**erra ut testatur Hyginus / mundi medię regione collocata / omnibus partibus q̄ quali desidens interuallo centrum obtinet. Oceanus autem regione circūductionis spherę perfusus / prope totum orbem abluit. Finis itaq̄ & signa occidentia in eum cadere existimant. Regio autem terrę diuiditur trifarie. Ex quibus una pars Europa / altera Asia / tertia Aphrica vocatur. Europam vero ab Aphrica diuidit mare ab extremis oceani finibus & Herculis columnis. Asia & Libya cum Aegypto determinat ostium Nili fluminis: quod Canopicum appellatur. Asia autē ut ait sanctus Ambrosius: a meridie per orientē usq̄ ad septentrionem peruenit. Europa vero a septentrione usq̄ ad occidentem: atq̄ inde Aphrica ab occidente usq̄ ad meridiē. Vnde euidenter orbem dimidiū duę tenent: Europa & Aphrica: aliū vero dimidium sola Asia. Sed ideo illę duę partes factę sunt: quia inter utranq̄ ab oceano mare magnum ingreditur. Totius autem terrę ambitū geometrici. 180000. stadiorum existimauerunt. In historijs catholicis hoc dicit. Omnes quidē nationes quę vicinę sunt soli / nimio calore perustę: amplius quidem sapere / sed minus habere sanguinis dicunt: propterea constantiam ac fiduciam cominus non habere pugnandi. quia metuunt vulnera: quoniam exiguum sanguinis se habere nouerunt. At contra septentrionalibus populis a solis ardore remotis animus audentior: in quo insultatores quidem / sed tamen largo sanguine redundante sunt ad bella promptissimi.

**De quattuor partibus cęli. CAP. LV.**

**L**imata cęli / id est plage vel partes quattuor sunt. Ex quibus prima pars orientalis est: unde aliquę stellę oriuntur. Secunda occidentalis: ubi nobis aliquę stellę occidunt. Tertia septentrionalis: ubi peruenit sol in diebus maioribus. Quarta australis: ubi sol peruenit noctibus maioribus. Oriens autem ab exortu solis ē nuncupatus. Occidens q̄ diem facit occidere & interire. abscondit enim lumen mūdo & tenebras superinducit. Septentrio autē a septem stellis axis vocatus quę in ipso reuolue rotantur. Hic proprie & vertex dicitur: eo q̄ vertitur. Meridies autem vocatur: vel q̄ ibi sol facit mediū diem: quasi mere dies. vel quia tunc purius micat ether. merū enim purum dicitur. Sunt & alia septē climata cęli: quasi septē lineę ab oriente usq̄ ad occidentem: sub quibus & mores hominum dispares / atq̄ animalia specialiter diuersa nascunt: quę vocata sunt a locis quibusdam famosis. Quarum primum est Meotis. Secundum Syene. Tertium Alexandria. Quartum Rhodus. Quintum Hellepontus. Sextum Ponticus. Septimum Borysthenes. Cardines autem extreme partes sunt axis. & dicti cardines / eo q̄ per eos vertitur cęlum. Poli sunt circuli qui currunt per axem. Horum aliter est septentrionalis: qui nunq̄ occidit: appellaturq̄ boreus. Alter australis. qui nunq̄ videtur. & Austronotus dicitur. Et dicti sunt poli / q̄ sint axium circuli ex usu plaustrorum: a poliendo scilicet nominati. Sed polus boreus semper videt: austronotus vero nunq̄. quia dextera cęli altiora sunt: depressa autem austri. Conuexa extrema cęli sunt a curuitate dicta. Nam conuexū omne curuum est & in

## LOCORVM AC MIRABILIVM

clinatum & in modum circuli flexum. Lacteus circulus via est que in sphaera videtur. a candore dicta: quia alba est. quam aliqui dicunt viam esse qua circumit sol: & ex splendoris ipsius transitu ita luere.

### De circulis cœli. CAP. LVI.

**H**abitatio ista cœli distincta zonis: quasdam partes temperie sua incolere permittit: quasdam negavit/ enormitate frigoris aut caloris. Zonę autem ipsę quinque sunt. que ideo zonę vel circuli appellantur/ quę in circumductiõe sphaerę existunt. Quorũ primus circulus ideo Arcticus appellatur: eo quod inter eũ Arcturi signa inclusa perspiciuntur: quę axes in ursarum specie ficta septentriones appellantur. Secundus circulus ex uterinus tropicus dicitur: quia in eo circulo sol aquilonis finibus æstatem faciens / ultra eum circulum non transit: sed statim reuertitur. & inde Tropicus appellatur. Tertius circulus hymerinus: qui a latinis ideo Aequinoctialis appellatur: quod sol ceterum ad eum orbem peruenit æquinocium facit. Hymerinus enim latine dicitur dies atque nox. quo circulo dimidia sphaerę pars constituta prospicitur. Quartus circulus Antarcticus vocatur: eo quod contrarius sit circulo quę Arcticũ nominamus. Quintus circulus cymerius tropicus: qui a latinis hyemalis siue brumalis appellatur ideo: quia cum sol ad eum circulum peruenit/ hyemę his qui ad aquilonem sunt facit: æstatem autem his qui austrum partibus cõmorantur. Zodiacus autem circulus est/ qui ex linearũ quinque angulis/ & ex una linea cõstat.

### De mensuris agrorum. CAP. LVII.

**M**ensura est quicquid pondere/ capacitate/ longitudine/ altitudine/ animoque finitur. Maiores itaque orbem in partibus/ partes in prouincijs/ prouincias in regionibus/ regiones in locis/ loca in territorijs/ territoria in agris/ agros in centurijs/ centurias in iugibus/ iugera in climatibus: deinde climata in actus/ particas/ gradus/ cubitos/ pedes/ palmos/ uncias/ & digitos diuiserunt. Tanta enim fuit eorum sollertia. Digitus est minima pars agrestium mensurarum. Inde uncia: habens digitos tres. Palmus autem quattuor habet digitos: pes sedecim digitos. Passus pedes quinque: partica passus duos/ id est decem pedes. Partica autem a portando dicta: quia portica. Omnes autem precedentes mensurę in corpore sunt. ut palmus/ pes/ passus: & reliqua. sola partica portatur. Est enim decem pedum ad instar calami in Ezechiele templum mensurantis. Actus est minimus/ latitudine pedum quattuor: longitudine centum quadraginta. Climata quoque undique uersum habent pedes sexaginta. Actus quadratus undique finitur pedibus. 120. Hunc Bethici arapennem dicunt: ab arando scilicet. Actus duplicatus iugerum facit: & ab eo quod est iunctum iugeri nomen accepit. Iugerum autem constat longitudine pedum. 220. latitudine. 120. Actum prouincię Bethicę rustici agrum uocant porcani/ id est tot pedum latitudine definitunt. Sed porca est quod in arado extat defossum. At Galli candecum appellant in arcis urbanis spacium. 100. pedum/ quasi centum: in agrestibus autem pedum. 250. quod aratores candecum uocant. Porro stadialis ager habet passus. 125. quę mensura octies computata miliare facit: quod cõstat quinque milium pedibus. Centuria autem ager est ducentum

## MVNDI DESCRIPTIO.

torum iugerum: qui apud antiquos a centum iugeribus uocabatur. sed postea duplicata/ nomen pristinum obtinuit. in numero enim centuriarum multiplicatę nomen mutare non potuerunt.

### De itineribus. CAP. LVIII.

**M**ensuras uiarum nos miliaria dicimus: greci stadia: galli leucas: ægyptij signes: persę parasangas. Sunt autem proprie que stadia. Miliarium mille passibus terminatur. & dictum miliarium/ quasi mille adium: habens pedes quinque milia. Leuca finit passibus quingentis. Stadium octaua pars miliarij est: constans passibus 125. Hoc primum Herculem statuisse dicunt: eum quod eo spacio determinasse quod ipse sub uno spiritu confecisset: ac proinde stadium appellasse: quod in fine respirasset/ simulque stetit. Via est qua potest ire vehiculum. & uia dicta a vehiculorum incurfu. Nam duos actus capit: propter euntium & uenientium vehiculorum occursum. Omnis autem uia aut publica est: aut priuata. Publica est que in solo publico est: que iter actus populo patet. Hęc autem ad mare/ aut ad oppida pertinet. Priuata est quę vicino municipio data est. Strata dicta quę si vulgi pedibus detrita uiarum. Lucretius: Strata quę iam vulgi pedibus detrita uiarum. Ipsa est & dilapidata/ id est lapidibus strata. Primum autem Peni dicuntur lapidibus uias strauisse. postea Romaneas per omnem pene orbem disposuerunt: propter rectitudinem itinerum: & ne plebs esset ociosa.

### De Ventis. CAP. LIX.

**V**entorum primus cardinalis Septentrio frigidus & niualis/ flat rectus ab axe: & facit arida frigora & siccas nubes. hic Aparctias dicitur. Circius/ qui & Thracias. Hic a dextris Septentrionis intonans facit niuium & gradinum coagulationes. Aquilo/ qui & Boreas ex alto flans/ gelidus atque siccus & sine pluuia: quia non discutit nubes/ sed constringit. Vnde & merito diabolus formam inducit: qui ab iniquitatis frigore gentilium corda constringit. Secundus uentorum cardinalis Subsolanus: qui & Apelliotes. Hic ab ortu intonat solis: & est temperatus atque suauis. Vulturinus ipse qui & carcias uocatur: dexterius subsolani. hic dissoluit cuncta atque desiccant. Eurus ex sinistro latere uenit Subsolani: orientem nubibus irrigat. Tertius uentorum Auster/ plagę meridianę cardinalis: qui & Euronotus: ex humili flans humidus/ calidus atque fulmineus: generans largas nubes & pluias latissimas: soluens etiam flores. Euroauster calidus uentus/ a dextris intonat Austri. Euronotus uentus temperate calidus a sinistris Austri spirat. Quartus cardinalis Zephyrus/ qui & Fauonius/ ab occidente inferiore flat. iste hyemis frigora grauissima & uitem relaxat: floresque producit. Aphricus qui dicitur Libus/ ex Zephyri dextro latere intonans/ generat tempestates: & pluias facit: & nubium collisiones/ & sonitus tonitruorum & crebre scintillam fulgurum uisus/ & fulminum impulsus. Eurus/ qui & Agrestis & sinistra parte Fauonij aspirans: eo flante in orientem nubila sunt in die serena. Quosdam autem Traquillus proprios locorum flatus certis appellat uocabulis. ut in Syria Syrus/ Carbasus in Cilicia/ in propontide Thracias/ in Gallathia Circius/ in Hispania Sogronensis. Sunt preterea quidam innumerabiles ex fluminibus/ aut stagnis/ aut finibus nominati. Duo sunt tamen extra hos ubique

## LOCORVM AC MIRABILIVM

Spiritus magis q̄ venti: aura & altanus.

De signis tempestatis & serenitatis.

CAP. LX.

**T**empeſtas turbo eſt diuini iudicij. Sicut Propheta ait: Deus/in tēpeſtate & turbine viæ eius. Serenitas autem gaudiū eſt lucis æternæ. Signa autem tempeſtatum Tranquillus in parte ſic dicit: mutationem tempeſtatis expectandam in aſperius. Cum in nocturna nauigatione ſcitillat ad remos & ad gubernacula aqua in auctro: venti mutatio eſt. Cum luigines erudiſneſq̄ volāt: aut cū delphini totos ſe ſaltibus oſtēdunt/aut cum caudis aquam feriunt: nam ſemper inde ventus oriſ quo illi feruntur. Nec mirum muta animalia diuinare ſub gurgite. Semper enim tēpeſtas a motu incipit: quam per mutationē maris primū undarum incolę ſentiunt. Itaq̄ propter impetum pugnant: ſiue metuant ne deſerantur in litus: ſiue natura/ne auerſar̄: ceruices unda præcipitet. Quid ergo delphini tm̄ hanc iniuriam timēt? Immo & cæteri piſces: ſed hi tm̄ apparent qui exiliunt. Item Varro dicit ſignū eſſe tempeſtatis: dū de parte aquilonis fulget: & cum de parte euri inſonat. Nigidius quoq̄ ait. Luna ſi ſummo in corniculo maculas habuerit in primis partibus: menſis: imbres fore. ſi in media: tunc cū plena ſit in eocorniculo/serena denſitas ſit. Certe ſi rubet quaſi aurum: ventum oſtēdit. Fit enim ventus ex aeriadenſitate obducta: unde ſol & luna rubescūt. Itē ſi cornua eius obiecta fuerint: nubila tēpeſtas futura erit. Horatius autem dicit. Si aquilonicū cornu lunę ſit correptū/aquilonem imminere. Quarta autem luna futurarum index certiffima aurarū habet. Vnde & Vergilius certiffimus auctor dicit. Si ſol in ortu ſuo maculoſus ſit / atq̄ ſub nube latens: aut ſi dimidia parte apparuerit: imbres futurōs. Item Varro dicit: Si exoriens concauus videtur/ita ut de medio fulgeat & radios faciat partim ad aquilonem/partim ad austrum: tempeſtatem humidam ac ventofam fore ſignificat. Itē die inquit ſi ſol rubeat/eſt ſyncerus: ſi palleat/tempeſ-

## MVNDI DESCRIPTIO.

ſtatem ſignificat. Nigidius quoq̄: Si pallidus inquit ſol in nigras nubes occidit/aquilonis ventos ſignificat. Item Dominus in euangelio. Si facta inquit veſpera rubicundum fuerit cœlum / mane ſerenum erit. Si mane rutilat cœlum: tempeſtas futura erit. Et cū auſter ventus fuerit/eſtas erit.

De monte Aethna. CAP. LXI.

**D**e monte Aethna Iuſtinus in libro hiftoriarum ita ſcripſit dicens. Sicilię tellus tenuis ac fragilis / & cauernis quibuſdam phiſtulisq̄ ita penetrabilis/ut ventorum tota ferme ſtatibus pateat. Necnon & ignibus generandis nutriendisq̄ ſoli ipſius naturalis viſ. Materia q̄ppe intrinſecus ſtrato ſulphure & bitumine traditur: que res facit: ut ſpiritu cū igne introrſus reluctante/frequenter & q̄ pluribus locis nunc flamma/nunc vapores/nunc fumus erumpat. Exinde deniq̄ Aethnę montis per tot ſęcula durat incendium. Et ubi per aciora ſpiramenta cauernarum ventus incumbit/arenarum cumuli eriguntur. Accedunt & perpetua fomenta inſular̄: æoliar̄: veluti ipſis undis alatur incendium. Neq̄ enim in tā anguſtis terminis aliter durare per tot ſęcula tantus ignis potuiſſet: niſi & humorofis nutrimentis aleretur. Hinc igitur fabulę Scyllā & Charybdim finxerūt: hinc latratus auditur: hinc monſtri incredita ſimulacra: dum nauigantibus magnis verticibus pelagi deſidentes exterriti/latrare putant undas/quas ſorbentis ætus vorago collidit. Eadem cauſa etiam Aethnæ mōtis perpetuos ignes facit. Nam aquarum ille concurſus/rapto ſecum ſpiritu in imum profundū trahit: atq̄ ibi ſuffocatū tā diu tenet/donec per ſpiramenta terrę diſſuſus/nutrimenta ignis incendat. Conſtat autem ad exemplum gehennæ: cui ignis perpetua incendia ſpirant ad puniendos peccatores: qui cruciabunt in ſęcula ſæculorum. Nā ſicut iſti montes tanta tēporis diuturnitate uſq̄ nunc flammis exęſtantis bus perſeuerant/ita ut nunq̄ extingui poſſint: ſic ille ignis gehennæ ad cruciandum corpora damnatorum finem nunq̄ habiturus eſt.

**I**ndex Capitum Tractatus de tribus orbis  
partibus: ac varijs hominum/portentorum/  
transformatorum: necnon de diuersis fluminibus  
aquarum/insularum & montium.

De tribus partibus orbis.	Cap. 1	De lacubus & stagnis.	Cap. 31
De Asia: & eius capite.	2	De abyſſo.	31
De India & eius mirabilibus.	3	De fluminibus.	33
De cæteris Asię regionibus.	8	De diluuijs.	34
De eodem.	5	De partibus geminis & monstrosis.	35
Adhuc de eodem.	6	De portentis.	36
Iterum de eodem.	7	De varijs portentorum modis.	37
De Asia minori & eius prouincijs.	8	De portentis vel monstrosis fabulosis.	38
De Europa & eius regionibus.	9	De transformatis.	39
De Græcia & eius prouincijs.	10	De quorundã virorum miris ac singularibus natura- turis.	40
De eodem.	11	De quibusdam mulieribus barbaricis & monstrosis.	41
De cæteris Europę prouincijs.	12	De quorundam utriusq; sexus corporibus immen- sis.	42
Adhuc de eodem.	13	De gentibus monstrosis: & primo de gigantibus & cynocephalis.	43
De Aphrica & regionibus illius.	14	De cyclopedibus ac cæteris.	44
Iterum de eodem.	15	Adhuc de eodem.	45
De insulis oceani quo cingitur orbis.	16	De quarundã gentiũ moribus extraneis.	46
De eodem.	17	Adhuc de eodem.	47
De insulis maris magni mediterranei.	18	De barbaris moribus Indorum.	48
De cycladibus insulis.	19	De moribus singularibus ceterarũ regionũ.	49
De cæteris insulis magni maris.	20	De linguis gentium.	50
Adhuc de eodem.	21	De gentium vocabulis.	51
De promuntorijs/vel promontorijs.	22	De mundo & eius nomine.	52
De montibus.	23	De quinque circulis mundi.	53
De ciuitatibus.	24	De partibus terrę.	54
De ventis.	25 & 59.	De quattuor partibus cœli.	55
De diuersitate aquarum.	26	De circulis cœli.	56
De oceano.	27	De mensuris.	57
De mediterraneo mari.	28	De itineribus.	58
De sinibus maris.	29	De ventis.	59 & 25
De æstibus & fretis.	30	De signis tempestatis & serenitatis.	60
		De monte Aethna.	61

31  
32  
33  
34  
35  
36  
37  
38  
39  
40  
41  
42  
43  
44  
45  
46  
47  
48  
49  
50  
51  
52  
53  
54  
55  
56  
57  
58  
59  
60



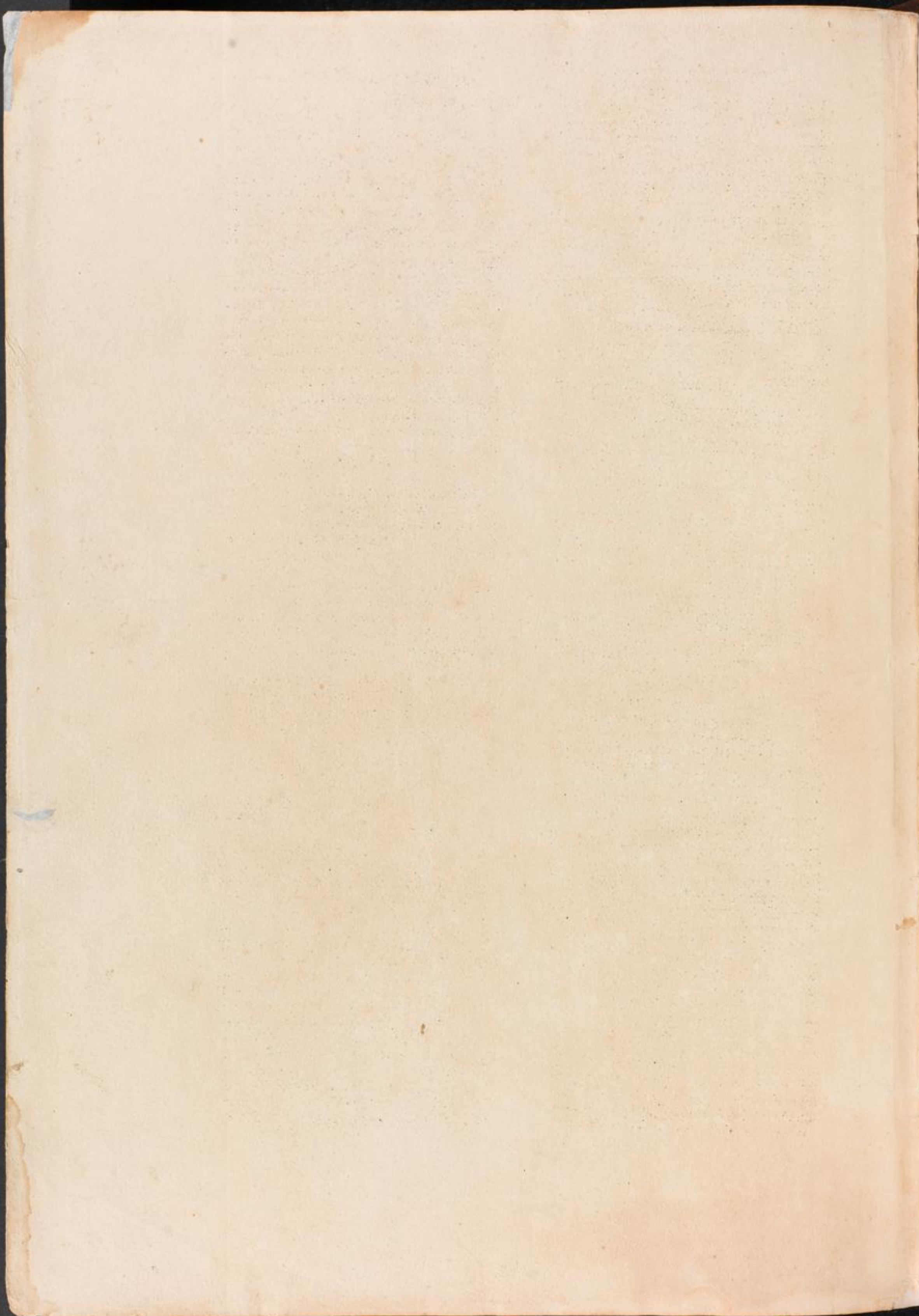

*[Faint, illegible text, likely bleed-through from the reverse side of the page. The text is arranged in several columns and appears to be a formal document or letter.]*





Plantarius Typus Magistri Bonifacii de Solvraque, quinq; horologiorum concordantias. Solis. Lunaq; motum. ortus. occasus.  
 SOLSTICIA: EQVINOCTIA: DIERVV ET NOCTIVV QVANTITATES (CALENDARIO ECCLESIASTICO ADIECTO) PERPETVO MINISTERIO ABSOLVENS.

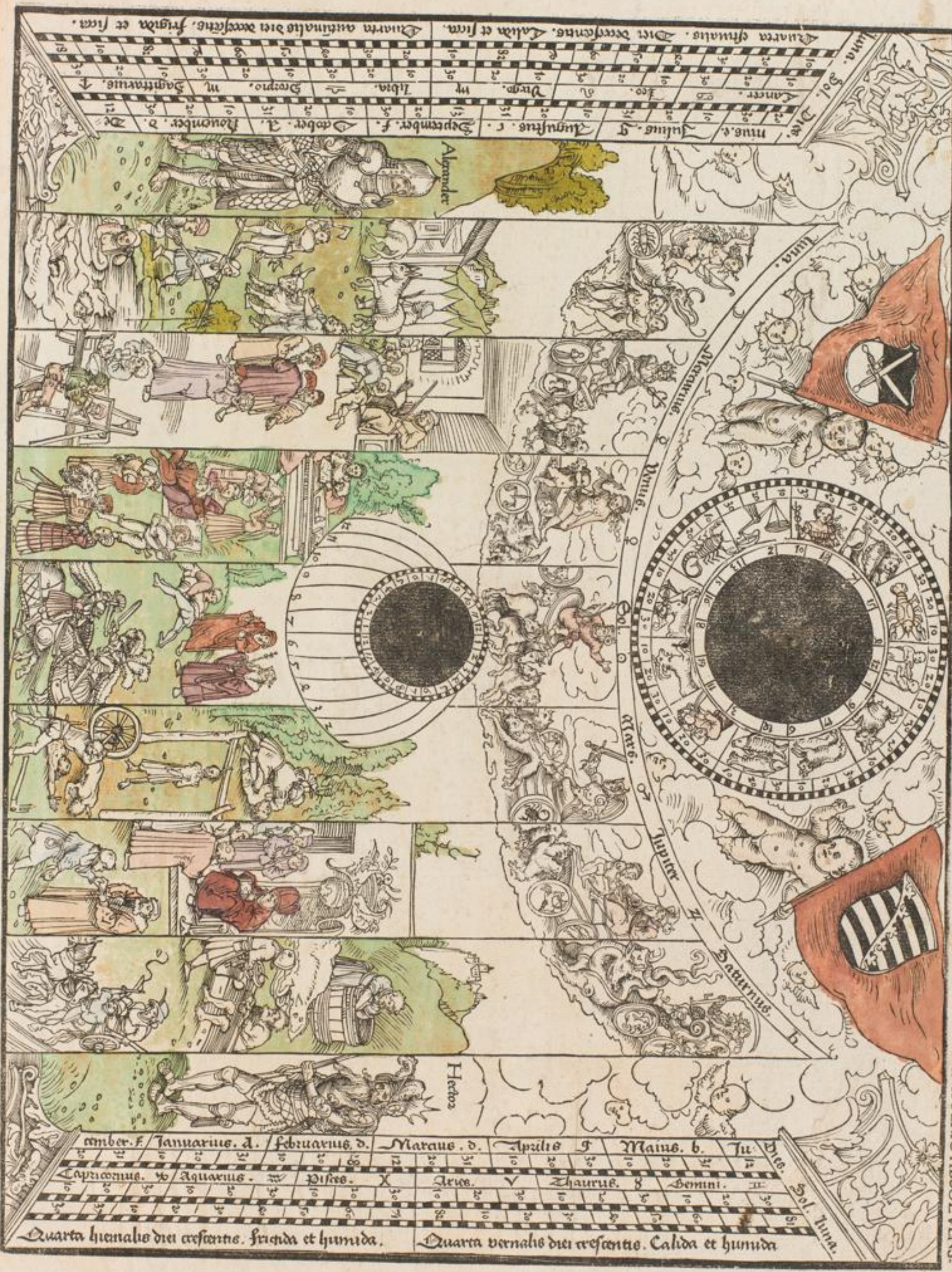

*[Faint, illegible text from the reverse side of the page, likely bleed-through from the other side of the leaf.]*

