

AMTSBLATT

F 1292 B

für den Regierungsbezirk Düsseldorf

180. Jahrgang

Ausgegeben in Düsseldorf, am 12. Juni 1998

Nummer 23

B. Verordnungen, Verfügungen und Bekanntmachungen der Bezirksregierung

Allgemeine Innere Verwaltung

- 202 Bekanntmachung der Übersicht über die Bodenrichtwerte (Stand: 31. Dezember 1997). S. 155
- 203 Ungültigkeitserklärung eines Polizeidienstausweises (Kriminalhauptkommissar Manfred Woyke). S. 158
- 204 Ungültigkeitserklärung eines Polizeidienstausweises (Polizeimeisterin z. A. Katrin Bollbrock). S. 158
- 205 Ungültigkeitserklärung eines Polizeidienstausweises (Polizeiobermeister Dirk Johnen). S. 158
- 206 Ungültigkeitserklärung eines Polizeidienstausweises (Polizeikommissar Peter Schulz). S. 158
- 207 Ungültigkeitserklärung eines Polizeidienstausweises (Polizeikommissar Hans-Dieter Dutka). S. 158
- 208 Ungültigkeitserklärung eines Polizeidienstausweises (Polizeioberkommissar Jürgen Kreplin). S. 158
- 209 Ungültigkeitserklärung eines Dienstausweises (Günter Pecelin). S. 158

Wirtschaft und Verkehr

- 210 Trigonometrische Vermessungen im Großraum Kreis Viersen. S. 158

Umwelt, Raumordnung und Landwirtschaft

- 211 Ordnungsbehördliche Verordnung über die teilweise Aufhebung der Ordnungsbehördlichen Verordnung über die einstweilige Sicherstellung des Naturschutzgebietes „Dörpetal und Seitentäler (Bornbach und Weidenbroich)“ im Gebiet der Stadt Remscheid vom 5. Januar 1995 (Abl. Reg. Ddf. 1995, S. 13)/1 Karte. S. 159

C. Rechtsvorschriften und Bekanntmachungen anderer Behörden und Dienststellen

- 212 Bekanntmachung der Sitzung und Tagesordnung der Verbandsversammlung des Nahverkehrs-Zweckverbandes Niederrhein. S. 159
- 213 Haushaltssatzung und Bekanntmachung der Haushaltssatzung des Zweckverbandes Neanderthal Museum und Wildgehege. S. 160
- 214 Jahresrechnung und Bekanntmachung der Jahresrechnung 1996 des Zweckverbandes Neanderthal Museum und Wildgehege. S. 160
- 215 Kraftloserklärung eines Sparkassenbuches (Nr. 19380823). S. 161

Beilage: 1 Karte

B. Verordnungen, Verfügungen und Bekanntmachungen der Bezirksregierung

Allgemeine Innere Verwaltung

- 202 **Bekanntmachung der Übersicht über die Bodenrichtwerte
(Stand: 31. Dezember 1997)**

Bezirksregierung
33.9215

Düsseldorf, den 2. Juni 1998

Gemäß § 13 Abs. 2 Gutachterausschußverordnung – GAVO NW – vom 7. März 1990 (GV. NW. S. 156) wird nachstehend die Übersicht über die Bodenrichtwerte nach dem Stand vom 31. Dezember 1997 für den Regierungsbezirk Düsseldorf veröffentlicht.

Die aufgeführten gebietstypischen Werte beziehen sich, soweit nichts anderes angegeben, auf erschließungsbeitragsfreie Grundstücke. Sie sind auf der Grundlage der Übersichten über die Bodenrichtwerte der Gutachterausschüsse für Grundstückswerte erstellt worden.

Lfd. Nr.	Gemeinde – Ortsteile	gebietstypische Grundstückswerte (DM/m ²) – erschließungsbeitragsfrei –								
		Wohnbauflächen für						Gewerbl. Bauflächen		
		individuellen Wohnungsbau Lage gut mittel mäßig			Geschoß- wohnungsbau Lage gut mittel mäßig			Lage gut mittel mäßig		
1	I. Kreisfreie Städte Stadt Düsseldorf	1100	780	530	1800	1000	560	500	270	–

Lfd. Nr.	Gemeinde - Ortsteile	gebietstypische Grundstückswerte (DM/m ²) - erschließungsbeitragsfrei -								
		Wohnbauflächen für						Gewerbl. Bauflächen		
		individuellen Wohnungsbau			Geschoß-wohnungsbau			Lage		
		gut	mittel	mäßig	gut	mittel	mäßig	gut	mittel	mäßig
2	Stadt Duisburg									
2.1	Stadtgebiete nördlich der Ruhr	480	320	290	370	330	210	-	100	-
2.2	Stadtgebiete südlich der Ruhr	630	500	300	680	530	220	160	-	110
2.3	Stadtgebiete westlich des Rheins	490	410	330	390	260	-	-	100	-
3	Stadt Essen	670	420	300	580	530	375	170	130	110
4	Stadt Krefeld - mit Ausnahme des inneren Stadtkerns -	640	440	355	-	390	-	150	110	80
5	Stadt Mönchengladbach	570	390	220	480	410	290	170	140	130
6	Stadt Mülheim an der Ruhr	650	540	390	660	410	330	-	-	-
7	Stadt Oberhausen									
7.1	Sterkrade	430	340	270	-	350	-	-	-	-
7.2	Osterfeld	340	310	280	-	320	-	-	-	-
7.3	Oberhausen	410	340	280	390	330	290	-	120	-
8	Stadt Remscheid	380	310	270	380	320	270	150	130	90
9	Stadt Solingen	390	350	330	410	390	370	170	150	-
10	Stadt Wuppertal	590	430	-	440	360	270	-	120	-
	II. Große kreisangehörige Städte									
1	Stadt Dinslaken	420*	360*	290*	-	-	-		100*	-
2	Stadt Dormagen	430*	310*	240*	-	-	-	140*	90*	50*
3	Stadt Grevenbroich	400	290	160	-	280	-	50	-	-
4	Stadt Moers	490	360	310	-	-	-	65	-	-
5	Stadt Neuss									
5.1	Neuss-Süd	570	460	360	-	-	-	-	175	-
5.2	Neuss-Nord	585	460	380	-	-	-	-	180	-
5.3	Innenstadt	-	-	-	1 000	800	-	-	-	-
6	Stadt Ratingen	620	495	395	620	580	-	315	215	150
7	Stadt Velbert									
7.1	Velbert-Mitte	450	360	290	-	330	-	140	110	-
7.2	Velbert-Neviges	370	320	290	-	290	-	120	100	-
7.3	Velbert-Langenberg	390	330	290	-	290	-	-	100	90
8	Stadt Viersen	380	320	240	-	-	-	150	90	60
8	Stadt Wesel	340	300	210	-	-	-	145	110	50
	III. Gemeinden des Kreises Kleve									
1	Bedburg-Hau	190	135	50	-	-	-	35	35	-
2	Stadt Emmerich + Elten									
2.1	Stadtgebiet	275	180	135	-	-	-	40	35	-
2.2	dörfliche Lage	190	135	90	-	-	-	-	-	-
3	Stadt Geldern									
3.1	Stadtgebiet	330	235	190	-	-	-	50	50	-
3.2	dörfliche Lage	220	195	100	-	-	-	-	-	-
4	Stadt Goch									
4.1	Stadtgebiet	265	165	140	-	-	-	35	25	-
4.2	dörfliche Lage	160	120	60	-	-	-	-	-	-
5	Issum	260	200	170	-	-	-	45	45	-
6	Stadt Kalkar									
6.1	Stadtgebiet	145	130	115	-	-	-	35	35	-
6.2	dörfliche Lage	120	85	65	-	-	-	-	30	-
7	Kerken	310	240	190	-	-	-	60	50	-
8	Stadt Kevelaer									
8.1	Stadtgebiet	300	250	180	-	-	-	40	40	-
8.2	dörfliche Lage	210	180	150	-	-	-	-	-	-
9	Stadt Kleve									
9.1	Stadtgebiet	280	200	130	-	-	-	50	40	-
9.2	dörfliche Lage	125	75	50	-	-	-	-	-	-
10	Kranenburg	120	100	50	-	-	-	25	25	-

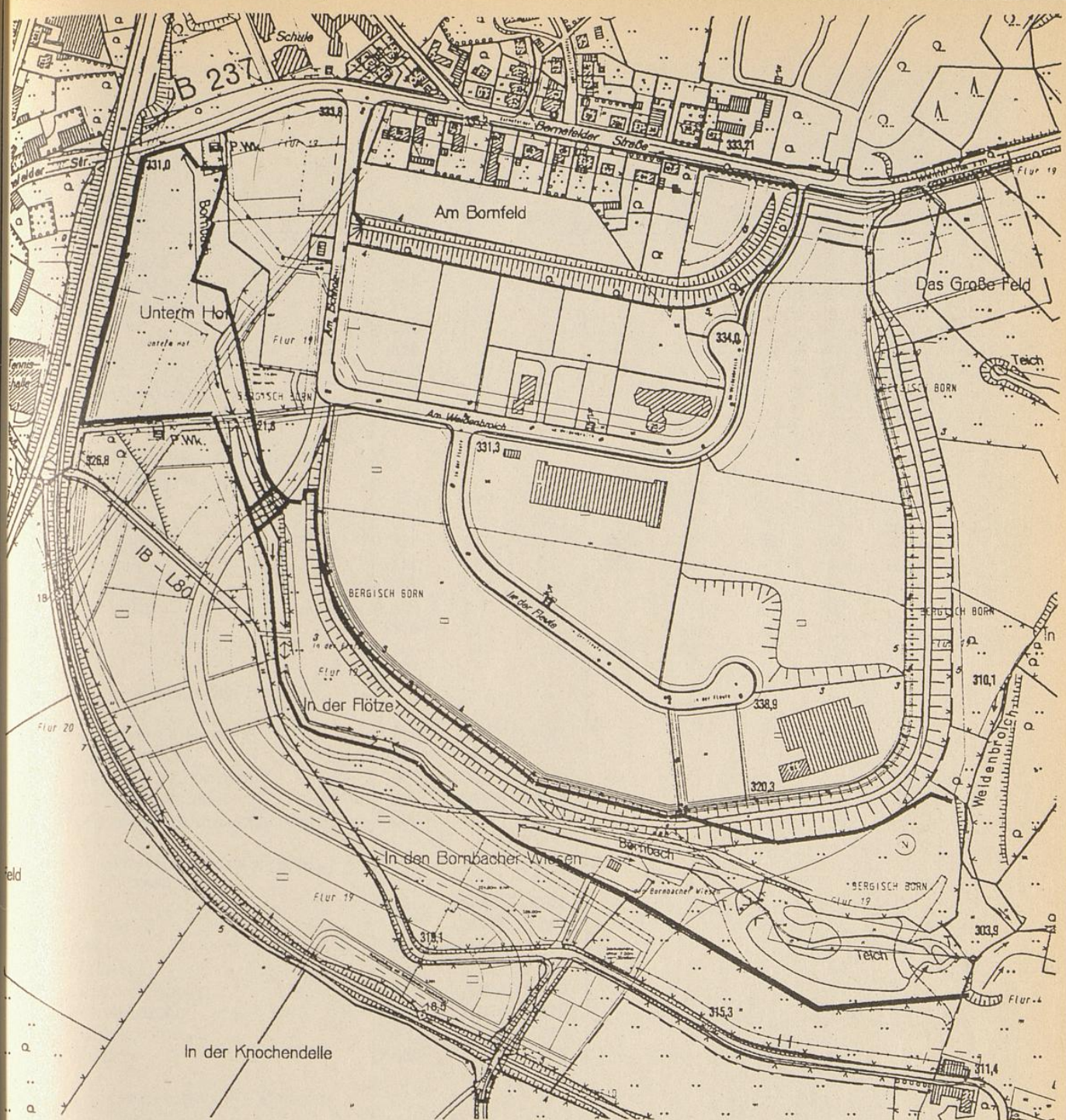

aufgehobener Naturschutzbereich

Mit Genehmigung
des Vermessungs- und Katasteramtes der Stadt Remscheid
vom Kontrollnummer

die Bezirksregierung
Dusseldorf

vervielfältigt durch
Ausschnitt / Zusammensetzung /
Vergrößerung / Verkleinerung aus der
Deutschen Grundkarte 1 : 5 000 / Sonderkarte 1 :
Topographischen Karte 1 :

Herausgegeben vom
Vermessungs- und Katasteramt der Stadt Remscheid
Blatt / Blätter

Anlage zur ordnungsbehördlichen Verordnung vom 03.06.1998
über die teilweise Aufhebung der ordnungsbehördlichen Verordnung
über die einstweilige Sicherstellung des Naturschutzgebietes
„Dörpetal und Seitentäler“
im Gebiet der Stadt Remscheid
(Abl. Reg. Ddf. Nr. 2 vom 12.01.1995)
Az.: 51.2.1.01.08

Die Bezirksregierung
- Höhere Landschaftsbehörde -
Dusseldorf den 03.06.1998
Im Auftrag

Ströttchen
(Ströttchen)

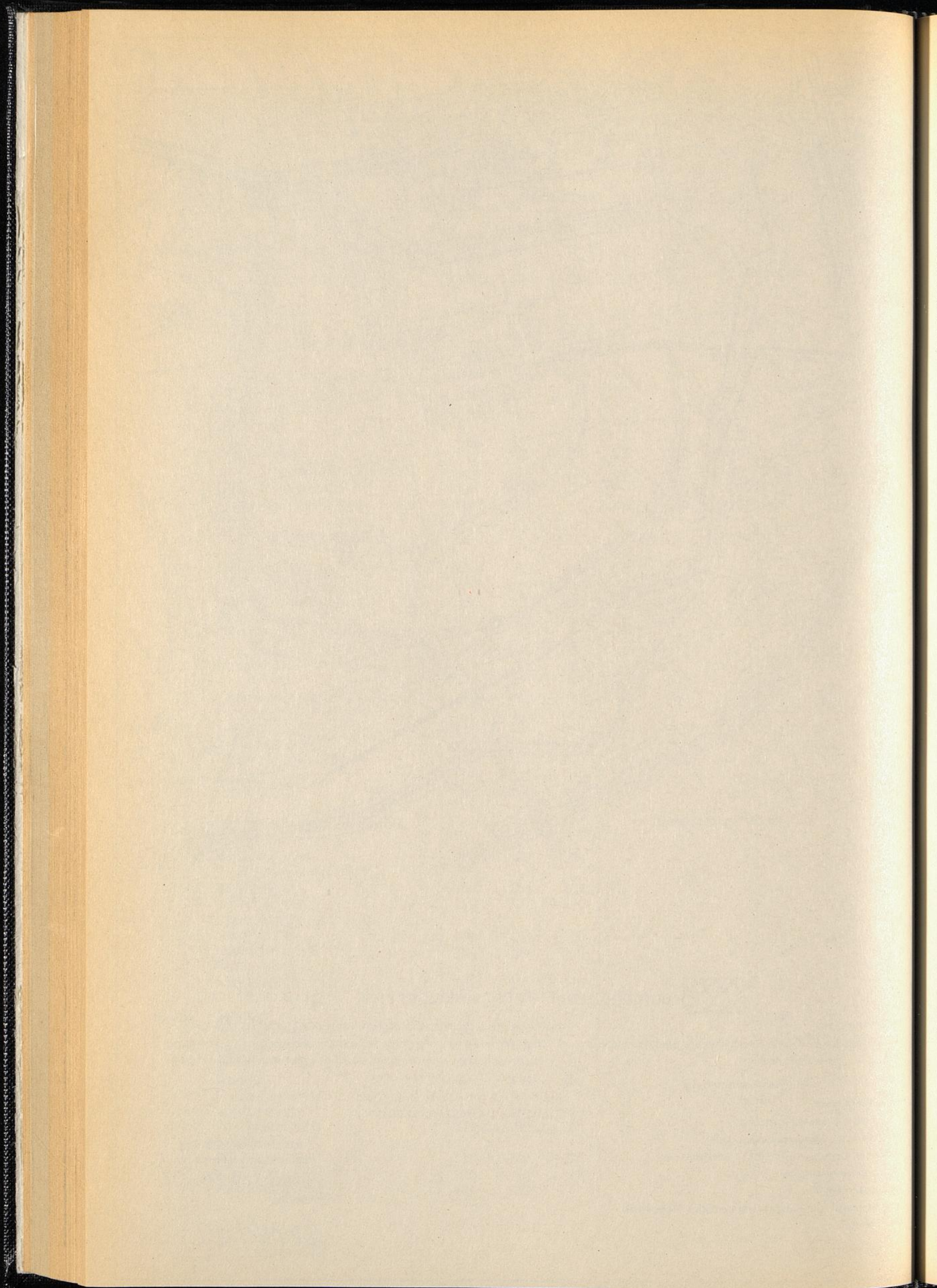

Lfd. Gemeinde – Nr. Ortsteile		gebietstypische Grundstückswerte (DM/m ²) – erschließungsbeitragsfrei –								
		Wohnbauflächen für						Gewerbl. Bauflächen		
		individuellen Wohnungsbau Lage			Geschoß- wohnungsbau Lage			Lage		
		gut	mittel	mäßig	gut	mittel	mäßig	gut	mittel	mäßig
11	Stadt Rees									
11.1	Stadtgebiet	205	175	130	–	–	–	40	30	–
11.2	dörfliche Lage	205	160	110	–	–	–	–	–	–
12	Rheurdt	320	290	150	–	–	–	–	–	–
13	Straelen	325	240	140	–	–	–	35	35	–
14	Uedem	185	160	100	–	–	–	25	25	–
15	Wachtendonk	250	200	160	–	–	–	50	50	–
16	Weeze	140	110	60	–	–	–	35	25	–
IV. Gemeinden des Kreises Mettmann										
1	Erkrath	490	450	400	500	480	400	170	150	–
2	Heiligenhaus	500	360	300	–	370	–	120	100	–
3	Mettmann	510	440	370	480	460	390	160	–	–
4	Wülfrath	430	380	310	440	360	–	140	120	–
5	Langenfeld	570	510	400	–	510	–	170	–	–
6	Monheim	480	450	400	–	450	–	160	150	–
7	Hilden	620	510	420	–	510	–	170	150	–
8	Haan	600	440	370	510	440	–	150	140	–
V. Gemeinden des Kreises Neuss										
1	Gemeinde Jüchen	250*	210*	160*	–	–	–	60*	–	–
2	Stadt Kaarst	550*	460*	–	–	–	–	150*	–	–
3	Stadt Korschenbroich	400*	350*	270*	–	–	–	–	80*	–
4	Stadt Meerbusch	650*	460*	330*	–	–	–	110*	80*	–
5	Gemeinde Rommerskirchen	200*	180*	160*	–	–	–	–	–	–
VI. Gemeinden des Kreises Viersen										
1	Brüggen	350	300	200	–	–	–	–	50	–
2	Grefrath	310	280	235	–	–	–	–	60	–
3	Kempen	460	350	–	–	–	–	–	80	–
4	Nettetal	310	270	200	–	–	–	65	–	50
5	Niederkrüchten	240	230	220	–	–	–	–	50	–
6	Schwalmtal	360	310	210	–	–	–	–	70	–
7	Tönisvorst	430	330	210	–	–	–	–	105	–
8	Willich	460	360	350	–	–	–	–	85	–
VII. Gemeinden des Kreises Wesel										
1	Alpen	230*	160*	120*	–	–	–	20*	–	–
2	Haminkeln	280*	170*	110*	–	–	–	65	30*	30
3	Hünxe	340*	270*	190*	–	–	–	50*	40*	–
4	Kamp-Lintfort	360	270	140*	–	–	–	40	–	–
5	Neukirchen-Vluyn	310	280*	210*	–	–	–	45	38	–
6	Rheinberg	290*	230*	100*	–	–	–	30*	30	–
7	Schermbeck	350*	260*	140*	–	–	–	30*	–	–
8	Sonsbeck	200*	120*	140	–	–	–	40	–	–
9	Voerde	330*	240*	150*	–	–	–	50*	–	35*
10	Xanten	280	200*	80*	–	–	–	45	–	–

* = erschließungsbeitragspflichtig

**203 Ungültigkeitserklärung
eines Polizeidienstausweises**
(Kriminalhauptkommissar Manfred Woyke)

Bezirksregierung
25.3-1504

Düsseldorf, den 26. Mai 1998

Der Polizeidienstausweis Nr. 9098 des Kriminalhauptkommissars Manfred Woyke, ausgestellt am 1. Juli 1994 durch das Polizeipräsidium Düsseldorf, wurde verloren. Der Dienstausweis wird hiermit für ungültig erklärt.

Abl. Reg. Ddf. 1998 S. 158

**204 Ungültigkeitserklärung
eines Polizeidienstausweises**
(Polizeimeisterin z. A. Katrin Bollbrock)

Bezirksregierung
25.3-1504

Düsseldorf, den 26. Mai 1998

Der Polizeidienstausweis Nr. 500/00062 der Polizeimeisterin z. A. Katrin Bollbrock, ausgestellt am 6. Mai 1997 durch das Polizeipräsidium Düsseldorf, wurde gestohlen. Der Dienstausweis wird hiermit für ungültig erklärt.

Abl. Reg. Ddf. 1998 S. 158

**205 Ungültigkeitserklärung
eines Polizeidienstausweises**
(Polizeiobermeister Dirk Johnen)

Bezirksregierung
25.3-1504

Düsseldorf, den 26. Mai 1998

Der Polizeidienstausweis Nr. 677, ausgestellt am 12. März 1994 vom Oberkreisdirektor als KPB Neuss, für den Polizeiobermeister Dirk Johnen, ist gestohlen worden. Der Dienstausweis wird hiermit für ungültig erklärt.

Abl. Reg. Ddf. 1998 S. 158

**206 Ungültigkeitserklärung
eines Polizeidienstausweises**
(Polizeikommissar Peter Schulz)

Bezirksregierung
25.3-1504

Düsseldorf, den 26. Mai 1998

Der Polizeidienstausweis Nr. 866 des Polizeikommissars Peter Schulz, ausgestellt im Januar 1994 durch das Polizeipräsidium Oberhausen, wurde gestohlen. Der Dienstausweis wird hiermit für ungültig erklärt.

Abl. Reg. Ddf. 1998 S. 158

**207 Ungültigkeitserklärung
eines Polizeidienstausweises**
(Polizeikommissar Hans-Dieter Dutka)

Bezirksregierung
25.3-1504

Düsseldorf, den 26. Mai 1998

Der Polizeidienstausweis Nr. 9098 des Polizeikommissars Hans-Dieter Dutka, ausgestellt am 1. Juli 1994 durch das Polizeipräsidium Düsseldorf, wurde gestohlen. Der Dienstausweis wird hiermit für ungültig erklärt.

Abl. Reg. Ddf. 1998 S. 158

**208 Ungültigkeitserklärung
eines Polizeidienstausweises**
(Polizeioberkommissar Jürgen Kreplin)

Bezirksregierung
25.3-1504

Düsseldorf, den 26. Mai 1998

Der Polizeidienstausweis Nr. 8725 des Polizeioberkommissars Jürgen Kreplin, ausgestellt am 9. September 1993 durch das Polizeipräsidium Düsseldorf, wurde verloren. Der Dienstausweis wird hiermit für ungültig erklärt.

Abl. Reg. Ddf. 1998 S. 158

**209 Ungültigkeitserklärung
eines Dienstausweises**
(Günter Pecelin)

Bezirksregierung
25.3-1504

Düsseldorf, den 26. Mai 1998

Der Dienstausweis Nr. 486, ausgestellt vom LKA NRW am 20. März 1991, für Günter Pecelin, ist am 9. Mai 1998 in Verlust geraten. Der Dienstausweis wird hiermit für ungültig erklärt.

Abl. Reg. Ddf. 1998 S. 158

Wirtschaft und Verkehr

**210 Trigonometrische Vermessungen
im Großraum Kreis Viersen**

Bezirksregierung
33.4240

Düsseldorf, den 2. Juni 1998

In den Monaten Juni bis Oktober 1998 führt das Landesvermessungsamt NRW im Kreis Viersen trigonometrische Vermessungen durch. Dabei werden vom Landesvermessungsamt ausgewählte trigonometrische Punkte mit einem Punktabstand von 4 bis 6 km unter Verwendung der Satellitenvermessung bestimmt. Bei der Vermessung dieser Referenzpunkte (NWREF-Punkte) soll auch als Test der neuingerichtete Satellitenpositionierungsdienst der deutschen Landesvermessung (SAPOS) genutzt werden.

Die Arbeiten haben den Zweck, das vorhandene Lagefestpunktfeld zu erneuern. Die Lagefest-

punkte, auch trigonometrische Punkte (TP) genannt, bilden die Grundlage für die Herstellung und die laufende Ergänzung der Landkarten und der Katasterkarten; sie dienen zugleich als Ausgangspunkt für die verschiedenartigsten umweltbezogenen Feststellungen und Ermittlungen.

Es wird gebeten, den mit den Vermessungen beauftragten Vermessungsingenieuren und ihren Mitarbeitern bei der Ausführung ihres Auftrags die erbetene Hilfe und Unterstützung zu gewähren. Nach dem Vermessungs- und Katastergesetz von Nordrhein-Westfalen (SGV. NW. 7134) sind sie berechtigt, Grundstücke und bauliche Anlagen zu betreten und zu befahren, um die nach pflichtgemäßem Ermessen erforderlichen Arbeiten vorzunehmen. Hierzu gehört auch das Anbringen von Vermessungsmarken und das Errichten von Sichtzeichen.

In der Regel werden die trigonometrischen Punkte im Erdboden durch Granitpfähler vermarkt, die auf der Oberfläche ein Kreuz und an den Seitenflächen ein Dreieck sowie die Buchstaben TP tragen. Über das Einbringen von Vermessungsmarken oder die Verwendung bereits vorhandener Zielzeichen (Kirchtürme, Funkmasten usw.) werden die Eigentümer und die Nutzungsberechtigten unter Aushängung bzw. Zusendung des „Merkblattes über die Bedeutung und den Schutz der trigonometrischen Punkte“ unterrichtet. Damit wird die Bitte verbunden sein, die diesem Merkblatt beiliegende Empfangsbestätigung an das Vermessungs- und Katasteramt des Kreises Viersen ausgefüllt zurückzusenden.

Wird jemandem durch Betreten oder Befahren eines Grundstücks bzw. einer baulichen Anlage oder durch die getroffenen Maßnahmen ein Schaden zugefügt, so steht ihm dafür, wenn es sich nicht nur um geringfügige Nachteile handelt, eine angemessene Geldentschädigung zu.

Die Katasterbehörden sowie die kreisangehörigen Gemeinden werden gebeten, in Ihrem Zuständigkeitsbereich Beginn und Bedeutung der trigonometrischen Arbeiten in geeigneter Form bekanntzumachen.

Abl. Reg. Ddf. 1998 S. 158

Umwelt, Raumordnung und Landwirtschaft

211 **Ordnungsbehördliche Verordnung über die teilweise Aufhebung der Ordnungsbehördlichen Verordnung über die einstweilige Sicherstellung des Naturschutzgebietes „Dörpetal und Seitentäler (Bornbach und Weidenbroich)“ im Gebiet der Stadt Remscheid vom 5. Januar 1995 (Abl. Reg. Ddf. 1995, S. 13)/1 Karte**

Bezirksregierung
- Höhere Landschaftsbehörde -
51.2.1.01.08

Düsseldorf, den 3. Juni 1998

Aufgrund des § 35 i. V. m. §§ 12 und 27 des Gesetzes über Aufbau und Befugnisse der Ordnungsbehörden (Ordnungsbehördengesetz - OBG -) vom 13. Mai 1980 in der zur Zeit gültigen Fassung (SGV. NW. 2060) i. V. m. § 8 Abs. 1 und 2 sowie § 42 a Abs. 1 des Gesetzes zur Sicherung des Naturhaushaltes und zur Entwicklung der Landschaft (Land-

schaftsgesetz - LG -) in der Fassung der Bekanntmachung vom 15. August 1994 (GV. NW. S. 710/SGV. NW. 791), zuletzt geändert durch Gesetz vom 2. Mai 1995 (GV. NW. S. 382), wird von der Bezirksregierung Düsseldorf als höhere Landschaftsbehörde folgende Verordnung erlassen:

§ 1

Räumlicher Geltungsbereich

Diese Ordnungsbehördliche Verordnung gilt für die in der Anlage zu dieser Verordnung (Karte im Maßstab 1:5000) rautiert dargestellte Fläche in der Stadt Remscheid, Gemarkung Bergisch Born, Flur 19, Flurstücke 42 tlws. und 91 tlws.

Diese Anlage ist Teil der Verordnung.

§ 2

Inhalt

In dem Geltungsbereich dieser Verordnung wird die oben genannte Verordnung über die einstweilige Sicherstellung als Naturschutzgebiet „Dörpetal und Seitentäler (Bornbach und Weidenbroich)“ in der Stadt Remscheid aufgehoben.

§ 3

Inkrafttreten

Nach § 34 Ordnungsbehördengesetz tritt diese Ordnungsbehördliche Verordnung eine Woche nach dem Tag ihrer Verkündung im Amtsblatt für den Regierungsbezirk Düsseldorf in Kraft.

Im Auftrag

Ströttchen

Abl. Reg. Ddf. 1998 S. 159

C.

Rechtsvorschriften und Bekanntmachungen anderer Behörden und Dienststellen

212 **Bekanntmachung der Sitzung und Tagesordnung der Verbandsversammlung des Nahverkehrs-Zweckverbandes Niederrhein**

Die nächste Sitzung der Verbandsversammlung findet am 16. Juni 1998 um 16.00 Uhr im Kreishaus des Kreises Kleve, Raum § 155 (Prinz-Moritz-Saal), Nassauer Allee 15-23, 47533 Kleve, statt.

Tagesordnung

A. Öffentliche Sitzung

1. Anerkennung der Niederschrift über die öffentliche Sitzung der Zweckverbandsversammlung am 24. März 1998.
2. Abschluß des Verkehrsvertrages mit der Deutschen Bahn AG.
3. Gemeinschaftstarif.
4. Studie für den Schienenpersonennahverkehr (SPNV) auf den Schienenstrecken
 - Sevelen-Rheurdt-Neukirchen-Vluyn-Moers-Duisburg bzw. Krefeld,
 - Kamp-Lintfort-Rheinkamp-Moers-Duisburg bzw. Krefeld.

5. Marketingkampagne der Zweckverbände, DB AG und des Landes NRW.
6. Personennahverkehr auf der rechtsrheinischen Schienenstrecke (Kursbuchstrecke 420).
7. Verschiedenes.

Wesel, den 2. Juni 1998

Nahverkehrs-
Zweckverband
Niederrhein
Crefeld
Vorsitzender
der Verbandsversammlung

Abl. Reg. Ddf. 1998 S. 159

213 Haushaltssatzung und Bekanntmachung der Haushaltssatzung des Zweckverbandes Neanderthal Museum und Wildgehege

1. Haushaltssatzung 1998

Aufgrund der §§ 8, 18 des Gesetzes über kommunale Gemeinschaftsarbeit vom 1. Oktober 1979 (GV. NW. S. 621), zuletzt geändert durch Gesetz vom 26. Juni 1984 GV. NW. S. 362) in Verbindung mit § 77 ff der Gemeindeordnung für das Land Nordrhein-Westfalen in der Fassung vom 14. Juli 1994 (GV. NW. S. 666) hat die Verbandsversammlung des Zweckverbandes Neanderthal Museum und Wildgehege am 21. April 1998 folgende Haushaltssatzung beschlossen:

§ 1

Der Haushaltsplan für das Haushaltsjahr 1998 wird

im Verwaltungshaushalt	
in der Einnahme auf	240 800,- DM
in der Ausgabe auf	240 800,- DM

im Vermögenshaushalt	
in der Einnahme auf	72 300,- DM
in der Ausgabe auf	72 300,- DM

festgesetzt.

§ 2

Kredite werden nicht veranschlagt.

§ 3

Verpflichtungsermächtigungen werden nicht veranschlagt.

§ 4

Der Höchstbetrag der Kassenkredite, der im Haushaltsjahr zur rechtzeitigen Leistung von Ausgaben in Anspruch genommen werden darf, wird auf 50 000,- DM festgesetzt.

§ 5

Die Verbandsumlage wird für das Haushaltsjahr 1998 auf 165 000,- DM festgesetzt.

§ 6

Als „erheblich“ im Sinne des § 80 Absatz 2 Ziffer 1 Gemeindeordnung NW gilt ein Fehlbetrag, der 5% des Gesamtvolumens übersteigt. Als „erheblich“ im Sinne des § 80 Absatz 2 Ziffer 2 Gemeindeordnung NW gelten Mehrausgaben über 20 000,- DM.

2. Bekanntmachung

Die vorstehende Haushaltssatzung des Zweckverbandes Neanderthal Museum und Wildgehege für das Haushaltsjahr 1998 wird hiermit öffentlich bekanntgemacht.

Die Bezirksregierung Düsseldorf hat lt. Verfügung vom 15. Mai 1998 – 31.52.12 (ZV) – von der Haushaltssatzung Kenntnis genommen.

Gemäß §§ 18 Abs. 1 und 19 Abs. 2 Satz 2 des Gesetzes über kommunale Gemeinschaftsarbeit (GkG) in der derzeit gültigen Fassung in Verbindung mit § 77 Abs. 2 Satz 3 der Gemeindeordnung des Landes Nordrhein-Westfalen (G NW) in der derzeit gültigen Fassung wird die in § 5 der Haushaltssatzung festgesetzte Verbandsumlage für das Haushaltsjahr 1998 in Höhe von 156 000,- DM genehmigt.

Hinweis:

Es wird darauf hingewiesen, daß eine Verletzung von Verfahrens- und Formvorschriften der Gemeindeordnung für das Land Nordrhein-Westfalen beim Zustandekommen dieser Satzung nach Ablauf eines Jahres seit dieser Bekanntmachung nicht mehr geltend gemacht werden kann, es sei denn

- a) eine vorgeschriebene Genehmigung fehlt,
- b) die Satzung ist nicht ordnungsgemäß öffentlich bekanntgemacht worden,
- c) der Verbandsvorsteher hat den Satzungsbeschluß vorher beanstandet oder
- d) der Form- oder Verfahrensmangel ist gegenüber dem Zweckverband vorher gerügt und dabei die Tatsache bezeichnet worden, die den Mangel ergibt.

Mettmann, den 25. Mai 1998

Ingrid Siebeke
Vorsitzende
der Verbandsversammlung

Abl. Reg. Ddf. 1998 S. 160

214 Jahresrechnung und Bekanntmachung der Jahresrechnung 1996 des Zweckverbandes Neanderthal Museum und Wildgehege

1. Jahresrechnung

Gemäß § 94 Abs. 1 der Gemeindeordnung für das Land Nordrhein-Westfalen in der Fassung der Bekanntmachung vom 2. September 1994 (GV. NW. 1994 S. 666) in Verbindung mit § 18 des Gesetzes über kommunale Gemeinschaftsarbeit in der Fassung vom 1. Oktober 1979 (GV. NW. 1979 S. 621) hat die Verbandsversammlung des Zweckverbandes Neanderthal Museum und Wildgehege in der Sitzung vom 21. April 1998 folgenden Beschluß gefaßt:

1. Die Verbandsversammlung beschließt die vorliegende geprüfte Jahresrechnung 1996.
2. Die Verbandsversammlung nimmt den Prüfungsbericht des Rechnungsprüfungsamtes des Kreises Mettmann zur Jahresrechnung 1996 zur Kenntnis.
3. Die Verbandsversammlung erteilt dem Verbandsvorsteher die Entlastung für das Haushaltsjahr 1996.“

Die diesem Beschluß zugrunde liegende Jahresrechnung schließt mit folgendem Ergebnis ab:

Soll-Einnahmen Verwaltungshaushalt	505 671,99 DM	
Soll-Einnahmen Vermögenshaushalt	53 017,49 DM	
Summe Soll-Einnahmen insgesamt	558 689,48 DM	
+ Neue Haushaltseinnahmereste	0,00 DM	
./ Abgang alter Haushaltseinnahmereste	0,00 DM	
./ Abgang alter Kasseneinnahmereste	0,00 DM	
Summe bereinigte Soll-Einnahmen	<u>558 689,48 DM</u>	

Soll-Ausgaben Verwaltungshaushalt	505 671,99 DM	
Soll-Ausgaben Vermögenshaushalt (darin enthalten Überschuß nach § 41 Absatz 3 Satz 2 GemHVO):	6 351,29 DM	<u>53 017,49 DM</u>
Summe Soll-Ausgaben	558 689,48 DM	
+ Neue Haushaltsausgabereste		
Verwaltungshaushalt	0,00 DM	
Vermögenshaushalt	0,00 DM	0,00 DM
./ Abgang alter Haushaltsausgabereste		
Verwaltungshaushalt	0,00 DM	
Vermögenshaushalt	0,00 DM	0,00 DM
./ Abgang alter Kassenausgabereste		0,00 DM
Summe bereinigte Soll-Ausgaben	<u>558 689,48 DM</u>	

Etwaiger Unterschied bereinigte Soll-Einnahmen		
./ bereinigte Soll-Ausgaben (Fehlbetrag)		<u>0,00 DM</u>

2. Bekanntmachung der Jahresrechnung

Der vorstehende Beschluß, von dem die Bezirksregierung Düsseldorf mit Verfügung vom 15. Mai 1998 – 31.52.12 (ZV) – Kenntnis genommen hat, wird hiermit öffentlich bekanntgegeben.

Mettmann, den 25. Mai 1998

Ingrid Siebeke
Vorsitzender der
Verbandsversammlung

Abl. Reg. Ddf. 1998 S. 160

215

Kraftloserklärung eines Sparkassenbuches (Nr. 19380823)

Das Sparkassenbuch Nr. 19380823 wird nach § 16 SpkVO NRW für kraftlos erklärt.

Solingen, den 2. Juni 1998

Stadt-Sparkasse
Solingen
Vorstand

Abl. Reg. Ddf. 1998 S. 161

Veröffentlichungsersuche für das Amtsblatt und den Öffentlichen Anzeiger – Beilage zum Amtsblatt – sind nur an die Bezirksregierung – Amtsblattstelle – Cecilienallee 2, 40474 Düsseldorf, zu richten.

Das Amtsblatt mit dem Öffentlichen Anzeiger erscheint wöchentlich.

Redaktionsschluß: Freitag, 10.00 Uhr

Laufender Bezug nur im Abonnement. Abonnementsbestellungen und -abbestellungen können für den folgenden Abonnementszeitraum – 1. 1. bis 30. 6. und 1. 7. bis 31. 12. – nur berücksichtigt werden, wenn sie spätestens am 30. November bzw. 31. Mai der ABO-Verwaltung von A. Bagel, Grafenberger Allee 100, 40237 Düsseldorf, Fax (02 11) 96 82/2 29, Telefon (02 11) 9 68 22 41, vorliegen.

Bei jedem Schriftwechsel die auf dem Adressenetikett in der Mitte obenstehende sechsstellige Kundennummer angeben, bei Adressenänderung das Adressenetikett mit richtiger Adresse an die ABO-Verwaltung von A. Bagel zurücksenden. Bezugspreis: Der Bezugspreis beträgt halbjährlich 21,- DM und wird im Namen und für Rechnung der Bezirksregierung von A. Bagel im voraus erhoben.

Einrückungsgebühren für die 2spaltige Zeile oder deren Raum 1,80 DM.

Einzelpreis dieser Ausgabe 2,- DM zzgl. 1,- DM Versandkosten.

In den Bezugs- und Einzelpreisen ist keine Umsatzsteuer i. S. d. § 14 UStG enthalten.

Einzelstücke werden durch A. Bagel, Grafenberger Allee 100, 40237 Düsseldorf, Fax (02 11) 96 82/2 29, Telefon (02 11) 9 68 22 41, geliefert. Von Vorabsendungen des Rechnungsbetrages – in welcher Form auch immer – bitten wir abzusehen. Die Lieferungen erfolgen nur auf Grund schriftlicher Bestellung gegen Rechnung.

Herausgeber: Bezirksregierung, Cecilienallee 2, 40474 Düsseldorf

Herstellung und Vertrieb im Namen und für Rechnung des Herausgebers: A. Bagel, Grafenberger Allee 100, 40237 Düsseldorf
Druck: TSB Tiefdruck Schwann-Bagel, Düsseldorf und Mönchengladbach