

SYLLABVS
MATERIÆ
MEDICÆ
SELECTIORIS.



JENÆ,
Sumptibus JOHANNIS BIELCKII,

Typis CHRISTOPHORI KREBSII,
M DCC L.

STILLMADT'S
KNAUFER
MEDICIN
SELECTION



VERLAG
Sammlung JOHANN'S BILKOWITZ
Typo CHRISTOPH KREMER
M. DCC. L.

SYLLABVS MATERIÆ MEDICÆ SELECTIONIS.

CAPVT I. EMOLLIENTIA.

<i>Sp. Rad.</i> alth. lil. alb. malu.	Catapl.	∞	amygd. d. lil. alb. chamom.	} in }	Linim. & Vngt.
<i>Herb.</i> alth. atripl. branc. vrf. cham. f. & R. verbasc. hyosc. malu. mellilot. mercurial. patid. parietar. viol. s. emoll.	Clyft. 	Vngt. dialth. anodyn.	scorpion. ouor.	} in }	} in }
<i>Flor.</i> chamom. lil. alb. mellilot. malu. verbasc.	Decoct. 	Pingued. ceru. hirc. lepor. taxi	medull. crur. vitul. sperm. cet. mel, cep. coct.	} in }	Vngt. & Empl.
<i>Sem.</i> foeni gr. lin. caric. ping. prun. dulc. lac, mica pan. trit. crocus	Baln. 	G. ammoniac. galban. resin. thus, tereb.	Empl. diach. f. & c. gum. de mellilot. filii Zach. de hyosc. de ammoniac. Forest. de cicut. Galb. croc. M.	} in }	Empl.

Socianda cum paretoricis, carminatiuis, resoluentibus, discutientibus,
nephriticis, purgantibus, neruinis, alexipharmacis,

ADSTRINGENTIA.

<i>R. Rad.</i> bistort.	}	in pulu. infus. & Decoct.	corall.	}	in puluer.
torment.			lap. hæmat.		
plantag.			succ. in deff. catarrhal.		
symph.	▽ $\text{\textcircled{D}}$. dulc. externe,				
	sigill.				
<i>Fol.</i> polyg.	}	infus. in & Decoct.	leam.		
bellid.			catechu.		
millefol.			spod.		
sanic.			mumia		
pyrolæ			tragea gr. act.		
virg. $\text{\textcircled{O}}$			pulu. stypt. Heurn.		
<i>Flor.</i> balauft.	}	in puluere externe inf. decoct.	Croll. Wedel. alb. &		
ros. r.			rub.		
pap. rh.			croc. ♂ adstr.		
			sperniol. Croll.		
<i>Sem.</i> hyosc. alb.	}	pulu.	tunic. ventric. gall.		
plantag.			▽ plantag.		
			polyg.		
4. frig. mai.	}	Emulf.	fol. querc.		
pap. alb.			burf. pak.		
forba	}	pulu. decoct. inf. pulu. decoct.	torment.		
galla			folan.		
N. M.	}		cinam. cydon.		
G. arsb.			<i>Sir.</i> corall.		
tragac.	}	in pulu.	myrtin.		
maisthe			de ros. sicc.		
fuccin.			pap. simpl.		
sangu. drac.			rhœad.		
unic. foss.			pilofell.		
bol. armen.			Potio Syly. adstr.		

Liquor stypticus internus & externus.

AD-

ADSTRINGENTIA.

(5)

CAPVT III.
APERIENTIA.

Ra Corall. }
 antiphthif. }
 ♂ adstr. } Potion.
 ☉ ☉. }
 ☿ catech. } in &
 Essent. anod. }
 theriac. } Mixtur.
 traumat. }

 Conferu. ros. antiq. } Elect.
 sycoph. } in &
 thor. Androm. }
 philon. Rom. } Bol.
 requ. Nic. }

 Extr. torment. }
 bistort. }
 theriac. } in Pil.
 Laud. op. } &
 Pil. de cynogl. } Por.

 Vng. comitiff. } Vngt.
 sumach. }

 Empl. de crust. pan. }
 contr. rupt. } in Empl.
 diaphoen. cal. & fr. }
 cerat. sandal. }

 O
 ☉. } externe.

 M. cum bezoardicis, resoluenti-
 bus, pectoralibus, præcipitantibus,
 traumaticis, stomachicis, hepaticis,
 specificis.

R. Rad. ari pulv. }
 acetos. }
 apii }
 asparag. }
 foenic. }
 petrosel. }
 rusc. }
 trifol. fibr. }
 cichor. } Decoct.
 gramin. }
 polypod. }
 5. aperient. }
 Herb. absinth. com. pont. } &
 agerat. } in
 calaminth. } Infus.
 cap. ♀ }
 ceterach. }
 cochlear. }
 culcut. }
 hepat. nob. }
 fumar. }
 spicanth. }
 ling. ceru. }
 Summit. & fl. fumar. }
 absinth. }
 cent. min. }
 hep. nob. }
 cichor. }
 bellid. }
 epithym. }
 Lign. cassia. }
 Cort. cost. ver. }
 cappar. }
 tamarisc. }
 cinam. }
 schocnanth. }

APERIENTIA.

Aloe	} in Pilul.	♀ r. s. volat.	} Potion & in Mixtur.
G. ammoniac.		♂ l. ♂.	
Expr. acori ver.		ari	
Pil. ♀. Quercet.		~ cochlear.	
Schroed.		⊖ *ci	
Bontii		Mixt. simpl.	
N. O.		antiscorbut.	
de galb. S.		▽ polychrest. Rolf.	
lap. ♂.		antiscorb. Senn.	
Cryst. ♀ s. & ♂		cichor.	
Crem. ♀	summit. pin.	} in Mixtur.	
corall.	hepat. nob.		
croc. ♂ aperit.	Sirup. diafer. Andernac.		
c. ⊖ ib.	de s. radic.		
saccharin.	byzantin.		
♁ at.	arcan. ♀ ri		
Spec. diarrhod. Abb.	Clyff. ♂ ii		
diatr. sand.	Elixir propr.		
diacure.	♁ ale		
arom. ros.	antiscorb.		
pulu. cachect. Querc.	Essent. absinth. s. & comp.	} in Mixtur.	
stomach. Querc.	fumar.		
♂ l. ♂	Ra ♂ ij		
hepat. rubra	♀ ri		
Fl. ⊖ *ci	♁ Zvvölf.		
♀ ♂ lat. & resolut.	pom.		
~ ♂ l. coag.	cydoniat.		
Decoct. aperit.	helleborat.		
splen. bou.	volatilis.		
succi cochlear.	aperit. Moeb.		
fumar.	Conseru. cochlear.	} Ele&.	
nasturt.	fumar.		
absinth. & c.	⊙ cappar.		
♂ l.	polychr.		
♀ sat.	carmin. Myns.		
aperit. Penot.	♀ foet.		
⊖ is rectific.	Thermæ, acidulæ		

M. cum hepaticis, splenicis, antiscorbuticis, vterinis, neruinis, cephalicis, nephriticis, arthriticis, specificis, purgantibus, febrifugis.

DISCVTIENTIA.

<i>R. Rad.</i> zedoar.	}	}	vngu. anod.	}	Linim. & Vngt.
galang.			castor.		
<i>Herb.</i> chamom. f. R.			zibeth.		
meliss.			}	}	mosch.
cerefol.					<i>G.</i> animæ
hyssop.					ammon.
rosmar.					bdell.
serpill.					elemi.
<i>Summit.</i> aneth.					copal.
<i>Flor.</i> chamom.					tacamah.
melilot.	iunip.				
verbasf.	pix				
avena	}	}			⚱
furfures			<i>Empl.</i> de bacc. laur.		
<i>Sem.</i> 4. carmin.			diaph, Myof.		
lini,			de melilot.		
bacc. iuniper.			de ran. Vig. c. ʒ		
laur.			magnet. Ang. Sal.		
<i>lign.</i> fassafr.			ex ⚱ & ferm.		
⊖ comm.			}	}	~ Vin. camph.
⊙ carmin. &					articul. ad extr.
paregoric.					⊖ *ci.
aneth.	Vin. calid.				
anis.	Pulu. erysip.				
cham. ♂	}	}			<i>M.c.</i> carminatiuis, cephalicis, nephri-
scorpion.					ticis, paregoricis, bezoardicis, sto-
amygd. am.					machicis.
laurin.					
laterin,					
petrol.					

CAPVT

I. RUBEFACIENTIA
& VESICATORIA.

R. Rad. pyrethr. J. D. Eff.
allii }
Fol. ranunc. } Catapl.
Sem. sinap. } Sacc. &
euphorb. } Empl.
† }
ferment. } Empl.
theriac. } in &
canibar. } Catapl.
Empl. vesicat. }
amianth. pulv. Vngt.

2. CAUSTICA &
CORROSIVA.

R. lap. corrosiu. }
vngt. de ♀ }
butyr. ♂ } vel
℞ ℞ } per se
cristall. ℞ } vel
℞ ut. } c. aliis,
V } in
&c.

3. CATHETERICA.

R. os sepia }
pompholyx }
cinis tabac. } pulv.
ceruss. }
as ust. } &
℞ ust. }
℞ alb. } in
ust. } Vngt.
concha calcinat. }
fabina }
euphorb. }

℞ at. } Vngt.
dulf. }
Vngt. aegyptiac. } epith.
simpl. & comp. } in &
V } per se
lap. medicament. }
▽ ℞. }
Ess. ℞ tri. }

4. CONTRA AMBUSTA.

R. Rad. asphod. }
succ. hyosc. }
nicotian. }
solan. }
semperviv. }
cort. tilia } Vngt.
sambuc. }
olibanum }
album. ou. }
cerussa } in &
litharg. }
sebum ceruin. }
sperm. ran. } Empl.
℞ lini }
ovor. }
† hñisat. }
Vngt. de litharg. }
alb. camph. }
ad ambust. Dorner. }
diapomphol. }
Empl. de ceruss. }
sperm. ran. }
sandal. }
ex succis. }

b

CAPUT

PAREGORICA & ANODYNA

n. 1. Externa.

<i>Sp.</i> Rad. rhod.	} in Saccul.	G. tacamah.	} in Empl. suffit.
zedoar.	} in Saccul.	maltich.	} in Empl. suffit.
galang.	} in Saccul.	carann.	} in Empl. suffit.
<i>Herb.</i> solan.	} in Baln.	▽ solan.	} in Epithem. &
linar.	} in Baln.	aneth.	} in Epithem. &
hyosc.	} in Fot.	rosar.	} in Epithem. &
chamom.	} in &	hypn. Dorner.	} in Epithem. &
nicot.	} in &	⊙ Diat.	} in Epithem. &
scrophular.	} in Saccul.	▽ simpl. &	} in Epithem. &
<i>Flor.</i> chamom. f. R.	} in Saccul.	CC.	} in Epithem. &
pap. rh.	} in For.	⊙*c.	} in quasi ta-
melil.	} in For.	formic.	} in lib.
verbasc.	} in Saccul.	sambuc.	} in lib.
aneth.	} in Saccul.	carminat.	} in lib.
persic.	} in Baln.	vitell. ov.	} in Catapl. for.
croc.	} in Baln.	lac	} in Catapl. for.
ocul. popul.	} in Baln.	pan. siml.	} in Catapl. for.
cort. sambuc.	} in Baln.	⊙ hyosc.	} in Vngt.
⊙ commj.	} in Saccul.	scorp. f. & comp.	} in Vngt.
furfur.	} in Saccul.	ouor.	} in Vngt.
fem. lin.	} in Saccul.	lumbric.	} in Vngt.
hyosc.	} in Saccul.	aneth.	} in Vngt.
4. carn.	} in Saccul.	nuc. persic.	} in Vngt.
papav.	} in Emulf.	nucist. expr.	} in Vngt.
nuc. persic.	} in Emulf.	carm. M.	} in Vngt.
cort. mandrag.	} in Baln. &	Vngt. dialth.	} in Linim.
cap. papav.	} in Baln. &	anodyn.	} in Linim.
fol. salic.	} in Pedilou.	alabastr.	} in Linim.
vitis.	} in Pedilou.	popul.	} in Linim.
		zibeth.	} in Linim.

PARE-

PAREGOR. & ANODYNA.

Externa.

Empl. de bacc. laur.	} Empl.
de hyosc.	
de melilot.	
diapalm.	
diaphoret. Myrs.	&
de ran. vig. c. ʒ	} in
de cicut.	
theriaca omnis.	} epith.
mithridat.	
requ. Nicol.	
philon. Rom.	

M. cum emollientibus, carminatiuis, bezoarticis, neruinis, discutientibus &c.

2. ANODYNA & NARCOTICA

Interna.

R. ▽ hypn. Dorner.	} Potion
famb.	
pap. rh.	
refrig. aq̄æ	} & Emulf.
Sem. 4. fr. mal.	} in Emulf.
pæon.	
papau. alb.	
lactuc.	}

Sir. pap. simpl.	} in	Potion & Emulf.
rh.		
diacod.	}	
ʒ nat.	} in	pulverib; & mixturis.
⊕ Di anod.		
ʒ i pur.		
troch. narc. Plat.		
magist. anod.	}	
pulu. anod. con- fort.		

R anod. per se & in mixt.

℞. ℞. vol.	} PH.
laud. op. f. & comp.	
theriaca Andr.	} in
cœlest.	
elect. diascord.	} bol. &c.
pil. de cynogloss.	
styrac.	
extr. croc.	}

M. cum specificis, alterantibus, carminatiuis, nephriticis, bezoardicis.

CAPVT VIII.
TRAUMATICA.

Rad. arist. O
chin.
diptamn.
vlmar.
symph.
gentian.
rhapont.
plantag.
rub. tinct.
scrophular.

Herb. & Agrim.

alchimill.

aristol.

bellid.

beton.

ceresfol.

consol. omn.

virg. O

hed. arb. & terr.

berniar.

millefol.

pilosell.

plantag.

pyrol.

sanic.

scabios.

scord.

veronic.

vinc. peruinca.

nicotian. extern.

Flor. hyperic.

bellid.

balauft.

rosar.

millef.

Infus.

Decoct.

&

Potioe.

Lign. sanct.

assafr.

fraxin.

Cort. lign. sanct.

Sem. perfoliat.

plantag.

nux moschata

lap. & prepar. & magist.

mumia

sperm. cet.

bol. arm.

sangu. drac.

♁ diaph.

corall.

ostecoll.

▽ sigiliat.

Iapoo.

pulu. contra casum

traum. zw.

sp. diatum Myrsi.

fl. ♁

hamatit.

hina :

litharg.

ceruls.

minium,

plumb. ust.

¶ ea :

as ust.

pomphol.

tutia

▽ Ⓞ. dalc.

lap. calam.

lac Dna

thus

sarcocoll.

Infus.

Decoct.

Potioe.

Pulu.

interne

Pulu.

in &

empl.

externe.

Essent.

TRAVMATICA.

CAPVT IX.

De EMETICIS.

Essent. traumat. }
 hyperic. }
 catech. } per se
 symph. } & in
 mumiae } Mixt.
 agrim. }
 Decoct. traum. Lond. }
 ☉ terebinth. }
 ☿ ri foetid. }
 ouor. }
 petr. }
 hyper. } Vngt.
 bals. de Peru }
 de Capaib. } in
 vulnerar. Minder. } Empl.
 Δ s extern. } &
 vngt. potab. rubr. & vig. } per se
 Extr. agrim. }
 hyperic. } Pil.
 heder. terr. } in
 plantag. } pot.
 scabios. }
 Empl. de beton. }
 opoteld. }
 st. & Croll. }
 sperm. ran. }
 lap. calam. }
 dia Δ Rul. }
 pomphol. } in Empl.
 contra rupt. }
 fract. }
 diachalc. }
 hñina }
 G. eleme, & alia }
 M. cum pectoralibus, bezoardicis,
 anodynis, resoluentibus &c.

Rx. rad. asar. }
 ⊖ ⊕. } in pulu.
 g. gutt. }
 ☿ vit. } pulu. pil.
 ☿ emet. } &c.
 oxyfach. emet. } Potion.
 ▽ behedict. Rul. }
 elect. dial. Fern. } Bol. Mixt. Pot.

2. De ANTEMETICIS.

Rx. Rad. bistort. }
 torment. }
 zedoar. } Insul.
 galang. }
 Herb. menth. } &
 absinth. }
 abrot. }
 cinam. }
 NM. } Catapl.
 mac. }
 mastich. }
 caryoph. }
 cort. citr. }
 Spec. pro catapl. de fer.
 ment. Mynf. }

b 3. corall-

CAPVT X.

DE PURGANTIBVS.

corallia }
 ebur f. Δ }
 pulu. stomach. Querc. in pulu.
 stypt. N. O. }
 croc. ♂ astr. }

laud. op. }
 theriac. } in bol. pulu.
 extr. zedoar. } pot. & pil.

▽ cinnamom. c.v. & cyd. }
 menth. } Potion.
 theriac. }

essent. theriac. }
 Ra corall. }
 ♂ astr. } Potion.
 ▽ japon. }

elix. propr. Parac. in }
 Helm. } &
 maluat. iunip. }
 fir. myrtin. } mixt.
 corall. }

Empl. de crust. pan. }
 g. tacamah. } in Empl.
 de ladan. } &
 mastich. }
 ♂ nucist. expr. } vngu.
 ♂ ta aromat. omnia. }

M. cum stomachicis, bezoardicis,
 nephriticis &c.

℞. fibr. hell. nigr. }
 rhabarb. Alex. } Inf.
 mechoac. alb. }
 fenn. Alex. } in &
 agaric. troch. } Decoct.
 epithym. } &c.
 turpet. }
 Fl. acac. }
 persicor. } Inf.
 viol. }
 ros. } in &
 summit. fumar. }
 scut. min. } Decoct.
 gialap. }
 mechoac. } puluerib.
 resin. scamm. }
 gial. }
 carb. tric. }
 mag. g. gutt. } in
 spec. diagal. }
 diaturb. c. rh. }
 pulu. laxat. veg. } bol. pil.
 diasca. Montagn. }
 cryst. ♀ }
 aloe rosat. }
 violat. }
 Extr. agaric. }
 coloc. }
 hell. nigr. }
 elater. } in Pilul.
 esul. }
 rhabarb. }
 panchym. Croll. }
 cathol. Andern. }
 M̄ ♀ ear. }
 de gummat. S. }
 ♂ dric. }

pulp.

polp. tamarind. }
 cassiæ } Bol.
 manna }
 Elçt. leniticu } in Elect.
 cathol. } &
 fir. de cich. c. rhab. } Potion.
 M. cum alterantibus, cephalicis,
 emollientibus, pectoralibus, a-
 liisque variis.

CAPVT XI.
 De DIVRETICIS.

Rad. asparag. }
 bard. }
 apii }
 chin. }
 alth. }
 gramin. }
 glycyrrh. }
 ononid. } Decoct.
 pimpin. }
 rub. tinçt. }
 rusc. }
 vincetox. }
 f. aperient. mai. } &
 min. }
 Fol. cerefol. } in
 cap. f. }
 hed. terrestr. }
 virg. o. }
 rosmar. }
 Flor. chamom. }
 genist. } infus.
 Sem. dauc. }
 fraxin. }
 saxifrag. }
 baec. iuniper. }
 cic. rub. }
 lign. nephrit.

Sem. 4. fr. mai. }
 viol. } in Emuls.
 miliu solis }
 alkek. }
 Sem. lycopod. }
 succin. alb. præparat. }
 asell. præparat. }
 lap. s. præpar. & mag. }
 test. ovor. præparat. }
 cochinil. }
 lap. nephrit. } in Pulv.
 arc. dupl. M. }
 o ononid. }
 genist. }
 junip. }
 succin. vol. }
 Plat. }
 troch. de alkek. }
 halicac. }
 cerefol. }
 nephrit. } Potion.
 fragar. } &
 aperit. Penot. } in
 fragor. }
 clyst. s.ii } per ses.
 Ra aperit }
 f. & c. }
 s.ii }
 silic. Glaub. }
 arcan. f. }
 maluat. iuniper. }
 lixiu. bened. Myns. } in Potion.
 fir. dialth. Fern. } & per ses.
 cap. f. }

rob

rob. ebul. } in pil. bol.
 alkek. } & per se
 bals. ♁
 Vngt. dialth.
 scorp. } Vngu.
 succin. }
 tereb. }
 iuniper. } & lin.
 anil. & arom. alia }
 M. de tereb. } in fil.
 M. cum nephriticis, resolventibus,
 emollientibus, aperientibus &
 aliis.

CAPVT XII.
DIAPHORETICA.

R. Rad. contraieru. } Pulv. & Decoct.
 chin.
 sars. par.
 scorz.
 bezoardicæ omnes } in Decoct.
 lign. sassafr.
 sanct.
 cort. eorund.
 chin. chin. } Pulv. Inf.
 fol. card. ben. } Pulv. decoct.
 Sem. aquileg.
 napi } Emulf.
 citri }
 card. ben.
 lap. bez. or.
 occid.
 C. C. phil.

ust.
 conch. præp.
 vnic. fossil.
 ver.
 ♀ nativ.
 ♂ ii
 ♁
 ♂ *ci
 pulv. bez.
 ♂ diaph.
 bez. miner. } variatio-
 } nibus
 ♁
 ♂ fix. Helm.
 mag. C. C.
 spin. viper. } pulve-
 ♁ ♂ t. ♂ ii pur. } rum.
 ♂ absinth.
 card. ben.
 C. C. volat.
 arcan. dupl.
 C. C. f. & succinat.
 ebor.
 viper. } Potion.
 ♀
 theriac. camph.
 mixt. simpl. } &
 R. bezoard. } in
 † bezoard. }
 ▽ card. ben. } mixt.
 galeg.
 vimar.
 sambuc.
 bezoardic.
 hidrot. Zvving.
 cordial. H. S. fr.
 Essent. anod.
 fir. pap. f. & rh. } opia-

opiata alia
 theriac. Androm.
 coelest. } bol.
 mithridat. in pil.
 rob. ebul. }
 sambuc. } elect.
 Elect. diascord. Fr. }
 camphor. Kegl. } pot. &c.
 oruietan. &c. }
 M. cum anodynis, trau-
 mat. &c. }

CAPVT XIII.
 CARMINATIVA.

Rx. Rad. carlin.
 acor. }
 mei, } pulu.
 helen. }
 galang. }
 zedoar. }
 fol. & herb. stomach. }
 menth. } Saccul.
 thym. &c. in Fotib.
 A. cham. Rom. }
 fumm. aneth. }
 sem. 4. carm. } interne
 bacc. laur. iuniper. }
 caryoph. arom. } &
 & alia arom. }
 cort. aurant. citr. } externe
 spec. diacymin. }
 castor. }
 spolit. G. } Puluer.
 aromaticæ caryoph. }
 diagalang. } Elect.
 diaph. in }
 Elect. de bacc. laur. } Potion.
 diacor. }
 mithrid. } & mixt.
 theriac. }
 fulm. }

▽ carmin. Dorner. }
 & essent. carminat. }
 cortic. citr. } Potion
 zedoar. }
 theriacal. in }
 dulc. }
 ❊ ❊ci anis. } & mixt.
 menth. essentif. }
 elix. vit. M. }
 ❊❊ anis. }
 aneth. } Elxof.
 rut. } coct. & S
 caru. } Vogt.
 nucist. } Linim.
 zedoar. }
 laur. in }
 Zis } Balf.
 carm. Mynf. }
 polychr. }
 zibeth. } Empl.
 empl. de bacc. laur. }

M. cum neruinis, stomachicis, ano-
 dynis, vterinis, discutientibus, dia-
 phoreticis &c.

CAPVT XIV.

I. LAC ARGENTIA.

Rx. Fl. sambuc. in } Decoct.
 H. vinc. peruinc. } c. Lact.
 cryst. preparat. }
 lac Dæ }
 lumbric. terrestr. præp. }
 spec. diacryst. in Pulu. }
 sem. & ol. anis. }
 Rotul. lac prouoc. Mynf. }
 & viu. extern' }

c

LAC

2. LAC MINVENTIA & RESOLVENTIA.

R. Empl. diach. s.	} in Empl.
de sperm. cet.	
ranar.	
album coct.	} in Saccul.
salu.	
croc.	
⊖ comm.	
camph.	} in epi- them.
cerefol.	
petrosel.	
decoct. caru. c. ♣.	

3. APHRODISIACA.

R. Essent. rad satyr. s. & c.	} Potion & in Essent.
ambr.	
▽ magnanim. s. & compos. Laur.	

seincus marin.	} Pulv.
bolet. ceruin.	
borax Ven.	} &
aromata omnia	
ambra	} in Elect.
mosh.	
priap. ceruina	} per se & cum aliis
rad. eryng. condit.	
elect. dielatyr.	
fir. conseru. zinzib.	
rot. stimul. Myas.	} per se & cum aliis
conf. alkerim.	
succolad. Ind.	
ess. aphrodis.	
pil. aphrodis.	

4. ANTAPHRODISIACA.

R. ▽ lactuc.	} Emulf.
nymph. castit.	
Emulf. cannab. & aliaz frigida	} Pot.
sacch. hui	
os sep. præp. & mag. in sem. vitic.	} &
camph.	
Ⓞ Ⓞ at	
hñinum	
essent. castit.	} per se.
succin.	
Ra antiphthif. hep. rubr.	

M. cum diaphoreticis, purificantibus, anodynis, temperantibus, traumaticis &c.

CAPVT XV. EMMENAGOGA.

R. Rad. rub. tinct.	} respectu
zedoar.	
aperient.	} in
Fol. artemis.	
calamenth.	} ▽
cerefol.	
dipt. Cret.	
marrub. alb.	
matricar.	} Decoct.
melis.	
malu.	
nepet.	
ꝯial.	} A sabin
puleg.	
rosmar.	

fabin.
Fl. calend.
 cheir.
 croc.
 anthophyll.
 bacc. laur.
 cic. rub.
 cost. arab.
 purgantia
 aromata
 Pil. de trib.
 M^o ear.
 g. *ci
 extr. fabin.
 artem.
 zedoar.
 spec. dialacc.
 croc. aperit.
 pulu. cachect. c. & f. ♂.
 borax
 myrth.
 fl. ♀
 succin.
 troch. de myrth.
 ⊖ artemis.
 succin. vol.
 fulig.
 C. C. f. & succin.
 ⊖ *ci
 elix. vter. Croll.
 p. p. aromatiz.
 essent. myrth. bals.
 croc.
 Ra. aper. cydon. ea,
 Ra. ri
 bez. Mich.
 sir. cap. ♀

A
 Baln.
 Infus.
 in Pil.
 in Puluerib.
 Mixt.
 in
 &
 per se

cinam.
 fabin. f. & crocat. M. } per se
 succin. }
 castor, } in pil.
 iunip, }
 meliss, } &c.
 croc. }
 M. cum aperientibus, emollientibus,
 confortantibus, aromaticis, vterinis.

CAPVT XVI.
 ANTHELMINTICA.

R^o. Rad. carlin.
 flic.
 rhab.
 zedoar.
 fraxinell.
 Herb. absinth.
 verben.
 scord.
 card. ben.
 gratiol.
 nicotian. extern.
 scrophul.
 fabin.
 fol. & fl. persic.
 fumar.
 tanacet.
 summit. cent. min.
 Sem. cynæ seu
 fantonic.
 C. C. ust.
 ꝯ dulc. in pil.
 pulu. ad verm. A.
 corallin.
 castor.
 fl. ♀
 arcan. duplic.

in Puluerib.
 Infus.
 Decoct.
 in
 Clyst.
 in puluerib.

CAPVT XVII.
RESOLVENTIA.

absinth. }
tanac. } Pulu.
heraclin. }
laurin. } in &
zedoar. } Vngt.
spic. &c. }

fem. staph. agr. }
camph. }
viv. int. & extern. }
colocynth. } in Vngt.
fel taur. }
troch. alhand. }
helleb. alb. }
extr. aloes. }
vngt. popul. }

Essent. absinth. }
cent. min. } Potione
zedoar. }
myrth. }

elix. propriet. }
C. C. essentif. } in &
Phil. & acidi alii }
tanacet. }
graminis }
hyperic. }
scord. } Mixt.
fir. decich. c. th. }
theriac. }
spe. diaturb. c. rhab. }

M. cum bezoardicis, purgantibus &c.

R. Rad. rhapont. }
rhabarb. } pulu. } Infus.
zedoar. } &
Fol. bellid. } in }
& Cerefol. } pot. } Dec.
millefol. }
arnic. }

sangu. dracon. }
sperm. cer. }
myrth. }
mumia }
oc. S preparat. }
sangu. hirc. } in Puluer.
corallia }
diaph. }
cinnab. nat. & Oii }
pulu. ad cal. Aug. }
sp. diamum. M. }

mist. simpl. }
Ra bez. }
essent. traum. } Potione
anod. }
f. & squillit. } in &
theriac. } Mixt.
succ. limon. }
Phil. }

M. cum traumaticis, adstringentibus, discutientibus, diaphoreticis, anodynis &c.

CAPUT

LITHONTRIPTICA.

<i>Rad. alli</i>	for. catapl.	<i>Lap. iudaic.</i>	} in Puluer;
alth.	pulu. clyst.	☉	
pimpin.	} Infus.	lyac.	
ononid.		pifolith.	
saxifr.		nephrit.	
glycyrh.		millep. præparat.	
5. aperient.		sperm. cet.	
<i>Herb. cerefol.</i>	} Decoct.	pulu. lithontr. Aug.	
<i>bed</i> ☿ <i>estr.</i>		☿ ☉ lat. & resolut.	
parietar.		arcan. dupl.	
<i>saxifrag.</i>		crem. & cryst. ☿	
virg. ☉	} in destill.	☉ ☉ lat.	
thee		☿ ☉ coagul.	
<i>Bacc. alkek.</i>	} &	☉ succin. vol.	
cynosb.		troch. de alkek.	
iunip.			
<i>Nucl. ceras.</i>	} Clyst.	▽ petros.	
perficor.		cerefol.	
dactyl.	} Puluer.	fragor.	
<i>Sem. dauc.</i>		alkek.	
lycopod.		portulac.	
		ononid.	
violar.	} Emuls.	☿ nephrit.	
mili ☉		☉ s. & d.	
4. frig. maſ.		clyst. ☿ vterque	
	} Decoct. Inf.	Ra aperitiu.	
		☿ s. & c.	
<i>sign. nephrit.</i>	} Bol.	☿ ii	
pulp. cass.		silic. Glaub.	
		liq. nephrit.	
		arcan. ☿	
		malu. iuniper.	
		essent. lithontr. Rolf.	
		ſir. de alth.	
		adianth.	
		☿ 3	
		Vngt;	

Vngt dialth.
iuniper.
scorp. f. Matthiol.
chamom.
tereb.
succin. &c.

}
in Vngt.

Extr. alkek.
onon.
faxifr.

}
in pil.

M. cum resoluentibus, aperientibus,
emollientibus, neruinjs, anody-
nis, traumaticis &c.

Herb. card. b.
galeg.
scord.
rut.

}
Inf.
in Vin,

Fl. galeg.
lamb.
calend.
cort. citr.
aurant.

}
&
Acet,

bacc. herb. par.
iuniper.
costus verus
myrrh.

}
Ris
in &c,

camph.
succin.
opobals.
cubebæ,
Lap. bez. occ.
or.

C. C. phil.
magist. C. C.
pulv. & mag.
spin. viperar.
vnic. fossil.

ver.
bol. arm.
lemn.
sigill.

Pulu. bez. Senn.
Rolf.
Montagn.
N. O. mai.
min.

pannon. rub.
epilept. March.

}
in puluerib,
}

A spec.

CAPVT XIX.
BEZOARDICA.

Rad. angel.
anthor.
carlin.
bistort.
contrai. in pulu.
dipt. alb.
gentian.
imperator.
olsnit.
petasit.
scorz.
torment.
zedoar.

}
Elect.
Ris
in
Acet.
Inful.

spec. liber. sin. al.
de hyacinth.
mag. ☉ diaph.
bez. miner.
ꝯle
fi. ⚊ f. & c.
⊖ C. C. vol.
arcan. dupl.
mixt. simpl.
rectif.

R_a bez. D, Mich.

Mceb.

Rolf.

Ludou.

N. O.

volat.

corall. c. C. C.

ebor.

C. C. f. & succin.

viperar.

theriac. camph.

mixt. bez. vol.

elix. pestil. Croll.

ess. ther. bals.

▽ scorz.

cordial. S. fr.

fi. samb.

galeg.

refrig. cordial.

prophyl. Sylu.

bez. Rul.

rub. id.

Puluerib.

Potion.

in

☿ bezoard.

rutac.

succ. citr.

R_a ros.

viol.

fir. acetos. citr.

gran. cherm.

de scord.

granat. acid.

rib. berb.

theriac. Androm.

coelest.

conf. de hyac.

elect. dialc. Frac.

camph. Kegler.

oruietan.

de ouo

extr. scorzon.

galeg.

ther.

☉ juniper.

angel.

citr.

zedoat.

rut.

succin.

salu.

camph.

bezoard.

M. cum cordialibus, diaphoreticis, alterantibus, anodynis &c.

mixti

Elec.

Bol.

Potion.

&

in

Pil.

pro Bals.

&c.

CAPVT

CEPHALICA.

<i>R. Rad.</i> pæon.	}	Infus.	<i>Sem.</i> coriand.	}	Emulf.
chin.			pæon. in		
doron.			sapon.		
valerian.			finap.		
galang.			aromata } in ∇ apopl.		
zedoar.			laudanum } pil. empl.		
ir. Fl.			cubebæ		
farfap.			viscus quern.		
			solum.		
<i>Herb. & ∇ anagall.</i>	}	Saccul.	castor.	}	in Pulver.
beton.			cran. hum.		
chamædr.			vngul. alc.		
chamap.			sterc. pavon.		
lauend.			ambr. } in bals. & cu-		
<i>maioran.</i>			mofch. } cuph.		
mari					
<i>melis.</i>					
<i>ocym.</i>					
<i>origan.</i>					
<i>puleg.</i>	}	∇is	∫ nat. præp. & $\frac{1}{2}$	}	in Pulver.
pol. mont.			∫ii		
rosmar.			corall.		
rug.			smaragd.		
salu.			saphir.		
<i>serpill.</i>			lap. laz. præp.		
spic. nard.			pulu. epilept. March.		
thee			bezoard. lunar.		
<i>verben.</i>			<i>Spec. ceph. Mich.</i>		
			diambr.		
<i>Flor.</i> anth.	}	∇is	diamofch.	}	in Pulver.
beton.			diamarg. c. & fr.		
cheir.			dianth.		
lauend.			diaxyloal.		
<i>lil. conuall.</i>			lætificant. G. & Rh.		
<i>pæon.</i>					
prim. ver.					
spic. nard.					
stœch. ar.					
<i>tilia.</i>					
rosar.					
lign. fassiafr.					
aloes,					

fecul.

fecul. pzon. }
 magist. perlar. } in Pulv.
 corall. }
 extr. ladan. }
 sarsap. } in Pil.
 xyloal. }
 castor. }
 ▽ ceras. nigr. }
 cinam. }
 naph. }
 anhalin. }
 apopl. dulc. amar. }
 hirund. comp. }
 epilept. Lang. }
 elix. vit. Matthiol. } Potion.
 cephal. Rolf. }
 Mich. }
 N.O. }
 Essent. succin. }
 rosmar. }
 salu. }
 lign. al. }
 ambr. } in
 castor. } Mixtur,
 ~ C.C. s. & succin. }
 cran. hum. }
 lil. conuall. vrinof. }
 rosin. cohob. } &
 lavend. }
 ⊙. cephal. }
 ⊙*ci. s. castor. }
 ⊙.f. }
 liq. cephal. } per se.
 mitt. simpl. }
 emuls. cephal. }
 Ra pzon. }
 corall. }
 Dnæ }
 fir. beton. }
 pzon. }

o aromat. }
 malabathr. }
 laurin. }
 maioran. } Bals.
 rut. ver. }
 l. sassafr. }
 salu. }
 spic. nard. ver. } Pil.
 succin. alb. &c. } Linim.
 N. M. expr. } in
 petroleum } Vngt.
 philosoph. }
 bals. apoplect. }
 de Peru }
 Vngu. alabastr. } &
 martiat. }
 popul. } Empl.
 neruin. }
 Emplastr. de beton. }
 cephal. }
 g. anim. }
 ladan. } in Empl.
 copal. }
 iunip. }
 mastich. } suffit.
 tacamah. }
 thus }
 spec. pro suffit. }

M. c. paregoricis, stomachicis, ano-
 dynis, odoriferis, suauescentibus,
 cordialibus, alterantibus, refrige-
 rantibus, hypochondriacis &c.

▽ apoplect.
 anhaltin.
 acouist. Minder.
 magnan.
 Essent. ad audit. Mich.
 castor.
 ambra in Topic.
 moschus
 aneth.
 anis.
 caru.
 petrol. pone aures.
 amygd. am.
 nucl. persic.
 M^o de succin. Crat. in pil.
 Grina
 conchæ præp. } per se & c. al.
 Alia }
 empl. magnet. } Empl.
 tacamahac. }
 farin. fabar. }
 g. landar. } in suffit.
 succin.
 mastich. &c. }
 M. cum cephalicis, spleneticis, pa-
 regoricis, emollientibus, discuti-
 entibus, carminatiuis &c.

**CAPVT XXIII.
THORACICA.**

Bz. Rad. alth.
 arif. O.
 helen.
 ir. flor.
 symph.
 glycyrrh. A

tussilag.
 chin.
 fact. par.
 squill. cr. & præp. Decoct.
 trifol. fibrin.
 herb. & ▽ bellid.
 card. ben.
 byssop.
 cerefol. in Infus.
 botr.
 costa
 marrub.
 tussilag.
 lichen.
 veronic.
 pulmon.
 polygon.
 rotell.
 vrtic. min.
 scord.
 bugul. Potion.
 flor. scabios.
 pneumon.
 pap. rb.
 tussil.
 violar.
 bugloss.
 &c.
 crocus
 Sem. anif.
 foenic.
 card. bened.
 mar.
 papau. ab.
 4. fr. mai. in Emuls.
 amygd. dulc.
 nuc. pistac.
 pin.
 d 2
 caric.

caric. pingu.
 dactyl.
 iuiub.
 sebest.
 passul. min.
 filiqu.
 ras. lign. sassafr. } infus.
 sandal. rubr. }
 manna
 fl. benz.
 ♁
 sem. lycop.
 rad. & fecula ari
 ir. Flor.
 glycyrrh. præp.
 sem. hyosc. alb.
 sperma cet.
 lap. ☉
 hemat.
 crocus
 bol. armen.
 conchæ præp.
 pulm. vulp. præp.
 fung. salic.
 myrrh.
 spec. diair. simpl.
 Salom.
 & rot. diatrag. fr.
 ☉ diaph.
 lac ♁
 pulu. Haly contra
 phthif.
 troch. bechic. alb.
 rubr.
 antih. Poter.
 magist. anod.
 cinnab. nat.
 pulu. pect. N. O.
 balsam.
 sacch. cant.

in Decoct.
 ♁
 ☉ *ci anif.
 g. *ci, & per se.
 R pap. rhoad.
 ♁ is ☉.
 anodyn.
 antiphth.
 Elix. pect. Rolf. Mich. W.
 propr.
 Essent. helen.
 rorell.
 myrrh. f. & bals.
 g. *ci
 bals. ♁ anif.
 pectoral. comp.
 in
 sir. dialth. Fern.
 de symph. F.
 cap. ♀.
 de erysim.
 hyssop.
 glycyrrh.
 pap. rh.
 pilosell.
 tussilag.
 scabios.
 viol.
 ☉ sacch. f. & comp.
 oxym. squillit. f. & comp.
 looh ad asthm.
 de pulm. vulp.
 san. & exp.
 de farfar.
 diacod.
 decoct. flor. & fruct.

Puluerib.
 Elect.
 rot.
 mixt.
 linctibus.
 Potion.
 &
 Mixt.
 Conf.

Conf. ros.
bellid.
botr.
scord.
pap. rh.
scabios.
rorell.
violar.
h. cost.
Extr. glycyrrh.
veron.
scabios.
croc.
bellid.
helen.
farsap.
irid. Fl.
looh. san. & expert.
magist. succin.
pil. de cynogloss.
laud. op.
Vngt. resumptiu.
rubr. potab.
pector.
pingu. luc. pisc.
empl. dia^g Rul.
de melil.

in Elect.

Pil.

in

Pot.

Linim.

in

&
Empl.

M. cum purgantibus, inprimis phlegmagogis, anodynis, resoluentibus, traumaticis, incrassantibus, aperitiuis, adstringentibus, abstergentibus &c.

CAPVT XXIV.
CARDIACA.

Rad. scorzon.
acetos.
in } decoct.

fol. & ∇ ocymi
meliss.
rosmar.
salu.
spic. Ind. & Celt.
acerof.
acetosell.

Decoct.

∇ is

Saccul.

in

Essent.

a. b.

&c.

flor. 4. cordial.
citr.
aurant.
lil. conuall.
spicæ nard.
tunic.
anthos

crocus intern. & extern.

Sem. 4. fr. mai.
citr.

Emulf.

gran. Kerm.
earyoph.
aromata
lign. aloes
cinam.

in

Essent.

Decoct.

pom. & cort. citr.

C. C. phil.

Puluerib.

ebur s. Δ

lap. \odot

bezoar or. occ.

os de cord. ceru.

Potion.

in

vnic. ver.

corall.

perl.

mat. perlar.

} prepar. &
magist.

& Elect.

pulu. absorbens Wed.

lap. 5. pretios.

lazul.

bez. Olar.

d 3)

Spec.

Spec. cordial. temp.
 diambr.
 diamarg. fr.
 calid.
 diamosch.
 de hyacinth.
 diaxyloal.
 de gemmis. frig.
 & cal.
 lætif. Gal. & Rh.
 ros. novell.
 aromaticæ
 pro epithem. cord.
 ambra
 moschus
 ▽ cinam. bugl.
 cydoniat. c. v. f. v.
 bugloss.
 borag.
 meliss.
 apoplect.
 carfunc. ☉
 anhaltin.
 cordial. Sax. fr.
 namph.
 rub. id.
 ros.
 acac.
 samb.
 lil. convall.
 rosarum
 meliss.
 ☉ *c. f. & oleof.
 Essent. lign. al.
 ambr.
 myrrh.
 cinam.

Elect.
 puluesib.
 in
 Epith.
 respectiue
 Potion.
 Epith.
 in
 Mixt.
 A

Ra corall.
 ☉is
 fl. 4. cordial.
 M. S.
 chix. vit. Matthiol.
 Acet. lil. conual.
 rut.
 rosac.
 fir. acetos. citr.
 acetos.
 bugloss.
 corall. Querc.
 Iulep. rosar.
 gemmat. Nor.
 bals. vit.
 camphora } intern. & extern.
 Conferu. fl. 4. cordial.
 anth.
 meliss.
 tunic, in Elect.
 fir. & conf. alkeru. } por.
 de hyac. } mixt.
 nux mosch. in Ind. cond. }
 extr. lign. al. } in Elect.
 gr. kerm. } Pil.
 croc. }
 ☉ & bals. arom.
 bezoardicum
 cinam.
 caryoph.
 citr.
 rut. &c.
 lign. rhod.
 bals. apopl.
 linim. cordial.
 oliban.
 storax
 succinum

A
 Mixt.
 Mixt.
 in Elect.
 in Elect.
 Pil.
 intern. & externe.
 in Linim.
 suffit.

M. cum cephalicis, vterinis, neruinis, resoluentibus, febrifugis, bezoardicis, alterantibus, stomachicis &c.

CAPVT XXV.
STOMACHICA.

Rad. ati
 acor.
 galangā
 pimpin.
 zing.
 zedoar.
Sem. carm.
 coriandr.
 caryoph.
 NM.
 aromata
 lign. al.
 einamom.
 macis
 cost. ver.
 cort. citr.
 aurant.
 cass. caryoph.
 pan. biscot.
 pulu. stomach. Querc.
Spec. arom. ros.
 diagalang.
 rosata novell.
 diactes. Myns.
 pro morf. Imp.
 stom. Myns.
 hep. rubr.
 fec. ati
 A. \odot *ci
 \odot l. coag.
 \odot absinth.
 cent. min.
 conch. præpar.
 ebur s. Δ
 sinnab. nat.
 castor.
 corall. r.
 creta

Trageis

Pulu.

Morf.

Condim.

Catapl.

Epith.

Pulv.

morf.

absinth.
 macis
 menth.
 cinam.
 caryoph.
 N. M. expr. & Ω
 anis.
 caru.
 aurant. &c.
Fol. abs. vulg. & pont.
 balsam.
 menth. rubr.
 agerat.
 meliss.
A. rosar. r.
 spic. nard.
 chamom. s. & R.
 summ. cent. min.
 schoenanth.
Conseru. ros. \odot lat.
 menth.
 acetos.
 elect. diacor.
 de bacc. laur.
 zing. in Ind.
 Nuc. Ind.
 cort. citr. } condit.
 acorus
 pimpin.
 theriaca A. & coel.
 ∇ menth.
 cinam. cydon.
 carmin.
 zedoar.
 essent. absinth. s. & e.
 menth.
 cent. min.
 ambr.
 mastich.
 arom. oleos

Pulu.
Elæos.
bals.

in
Linim.
empl.

Infus.

in
Sæcul.
epith.

Elect.

in

Mixt.

in

menth.

CAPVT XXVI.
HEPATIC A.

menth. essentif. A
 cochlear.
 Ⓞ s. & dulc.
 Ⓞ l. simpl. &
 ꝑ. alis &c.
 Ra propr. Myns. &
 ros.
 viol.
 Elix. propr. Patac.
 rubr.
 aromat.
 alb. Helm.
 stomach. Myns.
 Mich.
 Ⓞ l. Myns.
 vita Matth.
 essent. lign. al.
 & ꝑ. theriac.
 aromat.
 piper.
 carmin.
 extr. aeori veti
 fir. acetos. citr.
 corall.
 myrtin.
 mastich.
 bals. Peruu. int. extern.
 empl. de bacc. laur.
 tacamach. in Empl.
 crust. pan.
 diaphoenic. cal. fr.
 gum. tacamah.
 catapl. de ferm. Myns. } Catapl.
 M. cum carminatiuis, anodynis,
 pargoricis, adstringentibus,
 cephalicis, bezordicis, alteranti-
 bus, purgantibus &c.

By. Rad. cichor. }
 acetos. }
 gramin. }
 pimpin. }
 plantag. }
 rhab. pulu. }
 s. aper. mai. }
 min. } Infus.
 rub. tinct. }
 curcum. pulu. }
 Herb. absinth. nostr. }
 pont. }
 agerat. } &
 agrimon. } in
 bellid. }
 cap. ♀ }
 cochlear. }
 cyscut. }
 epithym. }
 fumar. }
 hep. nob. }
 matri s. }
 lichen. } Decoct.
 plantag. }
 scolopendr. }
 veron. }
 fragar. }
 Flor. & Summit. acac. }
 absinth. }
 cent. min. }
 hep. nob. }
 cichor. }
 fumar. }
 schenanth. }
 cort.

cort. cappar.
 cassia caryoph.
 costus arab.
 aromata
 conchæ ppt.
 ebur s. Δ
 lap. Ⓞ
 corall.
 mat. perlar.
 Ⓢ nat.
 croc. ♂ aperit. Δ
 cum Ⓞ lib.
 crem. & cryst. ♀
 hep. rubr. Dresd.
 pulv. cachect. varior.
 cinnabar.
 stomach. Querc.
 Spec. diatr. sandal.
 diarhod. abbat.
 dialacc.
 diacurcum.
 bezoard. ♂
 Ⓢ ♂ cachect.
 arcan. duplic.
 ♀ Ⓞ lat.
 ♂ Ⓞ l. coag.
 troch. de eupator.
 Ⓞ ea aromatica
 Ⓞ ia ablinth.
 cent. min. &c.
 ▽ cichor.
 endiu.
 hepat. nob.
 antiscorb. Senn.
 fragor.
 acac.
 hepat. Myns.

in Infus.
 &
 Decoct.

in pulver.

Δ

polychr. R.
 aperit. Penor.
 cochlear.
 Ⓞ l. s. ♂
 clyst. Ⓢ vterque
 M. S. & Alis antisc.
 essent. ablinth. s. & c.
 fumar. s. & c.
 lignor.
 Alliquida
 balsamica
 Zwölf. &c.
 spec. dialacc.
 diacurc.
 anima rhabarb.
 arcan. ♀ ri
 Ra aperitiu. Moeb.
 ♀ ri
 silic. Glaub.
 Ⓞ ii
 corall.
 bellid.
 sir. de adianth.
 byzantia.
 cich. c. rhab.
 diafer. Andernac.
 ♂ dulc.
 extr. acori veri
 fumar.
 lign. al.
 rhabarb.
 plantag.
 agrimon.
 MP ♀ ear. Bontii, Querc.
 Schröd. Senn.

A

Potion.

mixtus.

in Pilul.

Conserua

6

Conseru. fumar. }
 cochlear. }
 acetos. }
 ros. Ⓞlat. } Elect.
 cich. }
 rad. cich. condit. } in
 rob ebul. }
 elect. diacor. }
 serot. sandalin. }
 de ammoniac. For. }
 Ⓞ cappar. }
 aromatica } Vngu.
 carminatiua }
 absinth. } &
 anis. } in
 caru. }
 caryoph. }
 cinam. }
 N. M. } Emp.
 rosar. }
 ꝑ fact. }

M. cum aperientibus, splenetis, antiscorbaticis, diureticis, stomachicis, purgantibus, &c.

CAPVT XXVII.
SPLENETICA.

Eadem quæ hepatica,
 it. præter illa.

R. Rad. aspar. }
 filic. }
 polypod. }
 trifol. fibr. }
 herb. asar. }
 beccab. } A

chelid. min. } A
 cochl. } Infus.
 cicutar. }
 fol. ebul. }
 galeops. }
 fumar. }
 spicanth. }
 asplen. }
 sed. min. } in Decoct.
 bux. }
 fl. geniff. }
 bugl. } intern.
 borag. } &
 Sem. fraxin. } externe.
 oc. Ⓞ }
 lap. laz. }
 pulu. cach. Ⓞrin. }
 rad. ar. } in Pulu.
 spec. latif. }
 Ⓞl. Ⓞ }
 pulu. absorbens W. }
 fumar. }
 summit. pin. }
 aperit. }
 polychr. R. }
 decoct. aperit. Mes. }
 fl. & fr. }
 Ⓞ *ci } in
 M. S. antisc. }
 ell. summit. pin. }
 fumar. s. & comp. }
 elix. propr. antisc. Ⓞl. }
 Ⓞ ꝑ volar. } Mixt.
 fir. sceletyrb. For. }
 de pom. }
 epith. }
 fumar. }

Ⓞ ꝑ

ꝑ feet.
 cappar.
 later.
 aromat.
 empl. de cicut.
 M. cum hepaticis, antiscorbuticis, &
 aliis illis affinis, aperientibus, diu-
 reticis.

extern.

CAPVT XXVII.
H Y S T E R I C A.

Rad. bryon.
 diptamn.
 galang.
 pæon.
 zedoar.
herb. & ꝑ artemis.
 abrot.
 dipt. cret.
 lavend.
 matricar.
 meliss.
 ꝑial.
 nepet.
 pol. mont.
 puleg.
 rosmar.
 fabin.
 serpill.
 veron.
flor. anth.
 calend.
 cheir.
 lauend.
 croc.
 anthophyll.
 baec. laur.
 garyoph.

Decoct.

Infus.

&

Baln.

A

cost. ver.
 N. M.
 cassia lign.
 macis
 borax Venet.
 mater perl. præp. & mag.
 pulu. absorb.
 specif. cephal.
 pulu. epilept. March.
 castor. præparat.
 spec. diaborac. Myns.
 dia 2. Myns.
 bezoard. 2. al.
 antihect. Poter.
 ꝑ nativ. præpar. & ꝑ m.
 fecul. bryon.
 troch. de myrth.
 testic. eq. præpar.
 ebur præparat.
 succin. præparat.
 ꝑ succin. volar.
 Pil de succin.
 castor.
 extt. castor.
 artemis.
 zedoar.
 splen. bou.
 hyster.
 asa foetid.
 galbanum
 theriaca
 laud. hyster.
 ꝑ hyster. Senn.
 Ludovic.
 vitæ mulier.
 apoplect. amar.
 ceras. nigr. comp.

A

Pulues.

in

Potioe.

&c.

in Pil.

in Potioe.

A bals.

e 2

ARTHRITICA.

bals. embryon:
 Θ*ci,
 zedoar.
 castor. f. & comp.
 succin.

Essent. succin.
 myrrh.
 castor.
 af. foetid.
 carminatiu.

Slix. vterin. Croll.
 Rolf.
 Moeb.
 N. O.

elect. de bacc. laur.
 tryphera magna
 cerotum de galban.
 empl. de tacamah.
 bacc. laur.
 hyster.

zibeth.
 castor.
 cheir.
 lil. alb.
 laurin.
 momordic.
 succin.
 fabin. erocat. int.
 Zis
 C. C. foetid.

Bals. hyster.

M. cum cephalicis, neruinis, carmi-
 natiuis, aperientibus, hypocho-
 ndriacis, anodynis, paregoricis,
 discutientibus, diaphoreticis, be-
 zoardicis, emollientibus.

Fotio.

&

in

per se.

Empl.

&

in. cl. ft. in

Linim.

By. Rad. chin.
 caryophyllat.
 fars. parill.
 succif.

herb. & ▽ chamadr.
 chamap.
 rosmar.
 salu.
 Thee

flor. anth.
 hyperic.
 spic. nard.
 lauend.
 stoch. ar.
 prim. ver.
 it. cephalici alii

Infus.

&

in

Decoct.

hermodactyl.
 ossa human. calcin.
 lap. S.

nativ.

Sii

Sale cachect.
 arcanum corall.
 bezoard. Ale
 magist. anod.
 C. C. volat.
 specif. cephal.
 pulv. cach. cinnabarin.

in Puluerib.

anti-

▽ antiscorb.
pzon.
acas.
famb.
summit. pin.
refrigerantes.

in C. C.
ebor.
lumbric. vol.
☉ ♀ ri,
☉ *ci
♀ s. & c.
aperitiu. Penor.

mixt. antipodagr. Cnōf.
antiscorb. ꝑl.

Essent. chamadr.
chamap.
pini
lignor.
lumbricor.

R ♀ s. & c.
corallior. c. ~ lign.
♂ is cyd. Zw. volat.
temp. Ⓞ lat.

☉ ii
anodyna
arcan. ♀ ri
clyff. ☉ ii ♀ & ♀
formic.
cochlear.
lumbric.
C. C.
eboris

☉ *ci
▽ anhaltina
apopl.

crocus
theriaca
michrid.

Potion.

&

in

Mixt.

in Linim.

Empl. diapalm.
diaphoret.
oxycroc.
de ran. c. ꝑ.
ischiad.

catapl. ex alth.
de mic. pan.

extr. chamadr.
chamap.
lign. al.
ladani,
anodyn.

℞ ♀ ear.

M. cum paregoricis, neruinis, emol-
lientibus, antiscorbaticis, diapho-
reticis, anodynis, diureticis &c.

in Empl.

in Fil.

CAPVT XXX.
FEBRIFVGA.

℞. Rad. gentian.
arif. fibr.
plantag.
acetos.
cichor.
s. aper.

herb. & ▽ absinth. com.
& pont.

verben.
card. ben.
tertianar.
scord.

summit. fumar.
cent. min.

℞. 4. cordial.
cort. chin. de chin. in pulu.
lign. colubrin. amar.
caryoph. arom.
cott. ver.
sassa caryoph.

Infus.

in &

Decoct.

lap. Ed.
concha preparat.
mat. perlar, preparat.
C. C. vlt.
fi. Θ *ci f. \mathcal{S} l.
hamat.

\mathcal{S} nat.
 \mathcal{S} diaph.
bez, miner.
 \mathcal{S} ial.
pulv. card. ben.
febrif. Senn. N. O.

\mathcal{S} diaphor. in Pulver.
 \mathcal{S} febrile Mynf.
absinth.
card. ben.
cent. min.

crem. \mathcal{S} ri
 \mathcal{S} us \mathcal{S} rus
 \mathcal{O} \mathcal{S} iat.
cerberus triceps
magist. \mathcal{O}
arcan. duplic.
troch. de viper.
 Δ embryonat.
 \mathcal{O} caryoph.
piperis
febrile simpl.
volat. *cal.

∇ febrifug. Mynf.
acetof.
acetosell. &c.
milt. simpl. & antisc.
 \sim antiquart.
 \mathcal{S} febrifugum
per se
& cum al.

Potion.

Ra aperitius
essent. absinth. f. & comp.
cent. min.
card. ben.
cort. chin.

Ra rosar.
viol.
clyff. \mathcal{S} Δ rat.
elix. febrif.
antiquart.
 \mathcal{O} l. Mynf.
prop. \mathcal{S} le

arcan. \mathcal{S} ri
Ra \mathcal{S} c. arc. \mathcal{S}
theriac Androm.
anima rhabarb.
pot. antif. Croll.
Extr. card. ben.
cent. min.
cort. chin.
fumar.
gentian.

emplastr. febrif. Strobelb.
M. & interpolanda cum purgantibus, emeticis, apatientibus, antiscorbaticis, diaphoreticis, anodynis &c.

CAPVT XXXI.

contra LVEM VENEREAM
& affectus cognatos,

\mathcal{R} . Rad. chin.
sarsapar.
cort. & lign. guaiac.
sassafr.

A

Potion.

in

Mixtur.

pil.

Empl.

Decoct.

A

fol.

CAP. XXXIII. SOMNV M CIENTIA.

<i>fl. Summit. aneth.</i>	}	Decoct.	<i>o nucl. persic.</i>	}	Vngt.
<i>absinth.</i>			<i>philon. Roman.</i>		
<i>fol. origani</i>	}	pro	<i>requies Nicol.</i>	}	
<i>salicis</i>			<i>vngt. alabastr.</i>		
<i>vitis</i>	}	in	<i>popul.</i>	}	
<i>cephal.</i>			<i>theriac. } per se &</i>		
<i>chamom.</i>	}	Pediluu.	<i>laud. op. } cum aliis.</i>	}	
<i>cort. mandrag.</i>			<i>Spec. diamb.</i>		
<i>capita papau.</i>	}		<i>diamosch. dulc.</i>	}	Pulv.
<i>fl. pap. rh.</i>			<i>magist. anod.</i>		
<i>tabac. in suffit.</i>	}		<i>pil. de cynogl.</i>	}	pil.
<i>▽ hypn. Dorner.</i>			<i>extr. opii</i>		
<i>sambuc. } in epith.</i>	}	Potion.	<i>croc.</i>	}	
<i>ros.</i>			<i>℞ Oli cephal.</i>		
<i>emuls. sem. 4. fr. mai.</i>	}		<i>essent. anodyn.</i>	}	per se & in mixt.
<i>pap. alb.</i>			<i>M. cum humectantibus, alterantibus,</i>		
<i>fr. papau. simpl.</i>	}		<i>bezoardicis, nephriticis, cephalicis &c.</i>	}	
<i>rhoad.</i>					
<i>diacod.</i>					

INDEX CAPITVM.

Cap. I. Emollientia	pag. 3.	Cap. XV. Emmenagoga	18.
Cap. II. Adstringentia	4.	Cap. XVI. Anthelmintica	19.
Cap. III. Aperientia	5.	Cap. XVII. Resoluentia	20.
Cap. IV. Abstergentia	7.	Cap. XVIII. Lithonriptica	21.
Cap. V. Discutientia	8.	Cap. XIX. Bezoardica	22.
Cap. VI. (1) Rubefacientia & Vesicatoria.		Cap. XX. Cephalica	24.
(2) Caustica. (3) Cathartica. (4)		Cap. XXI. Ophthalmica	26.
Contra ambusta.	9.	Cap. XXII. Otica	26.
Cap. VII. (1) Paregorica & Anodyna		Cap. XXIII. Thoracica	27.
externa 10. (2) Anodyna &		Cap. XXIV. Cardiaca	29.
paregorica interna	21.	Cap. XXV. Stomachica	31.
Cap. VIII. Traumatica	12 seq.	Cap. XXVI. Hepatica	32.
Cap. IX (1) Emetica (2) antemetica	13.	Cap. XXVII. Splenetica	34.
Cap. X. Purgantia	14.	Cap. XXVIII. Hystrica	35.
Cap. XI. Diuretica	15.	Cap. XXIX. Arthritica	36.
Cap. XII. Diaphoretica	16.	Cap. XXX. Febrifuga	37.
Cap. XIII. Carminativa	17.	Cap. XXXI. contra Luem Veneream &	
Cap. XIV. (1) Lac augentia 17. (2) Lac		<i>affectus cognatos</i>	38.
minuentia (3) Aphrodisiaca. (4)		Cap. XXXII. Antiscorbutica	39.
Antaphrodisiaca	18.	Cap. XXXIII. Somniva cientia	40.

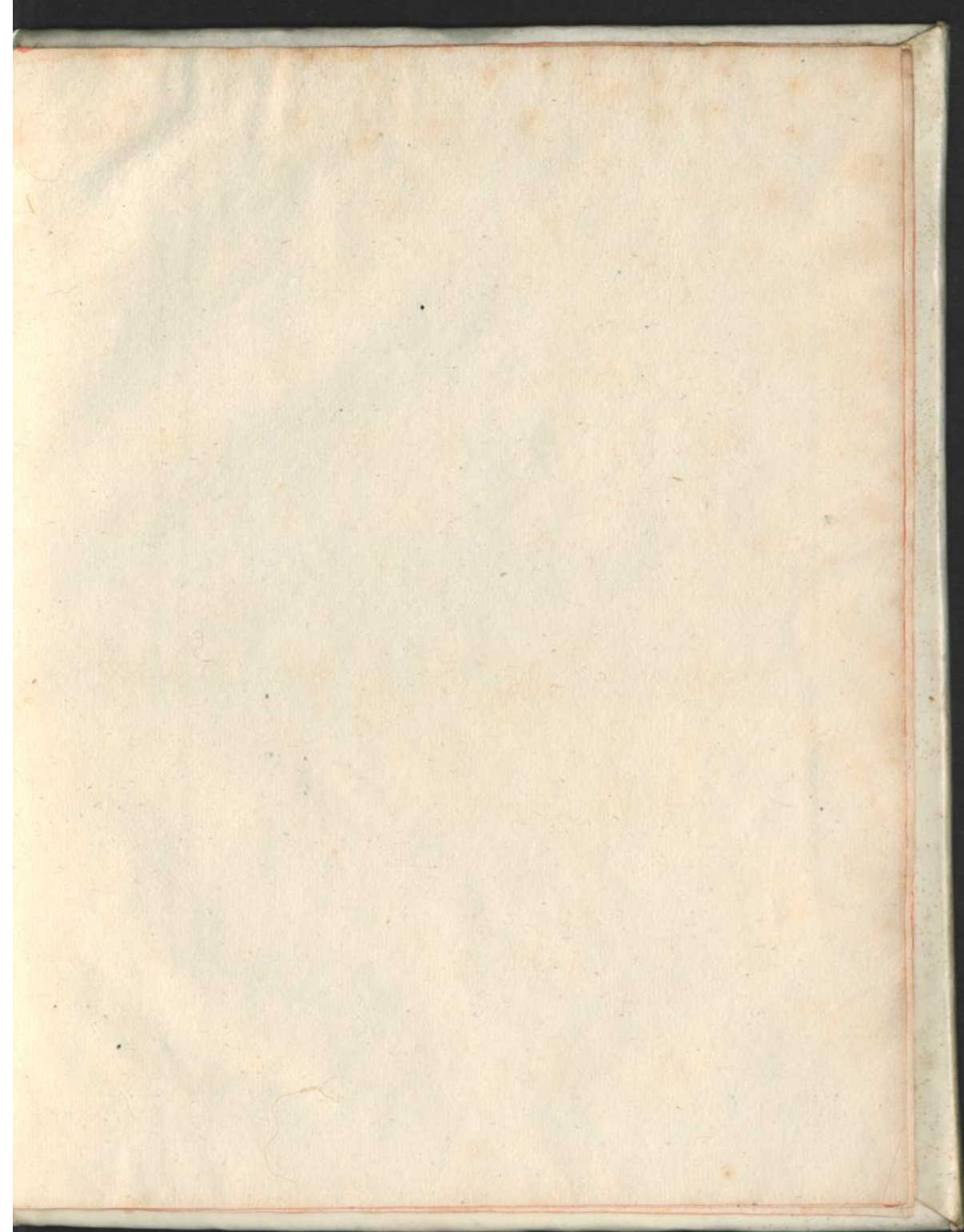

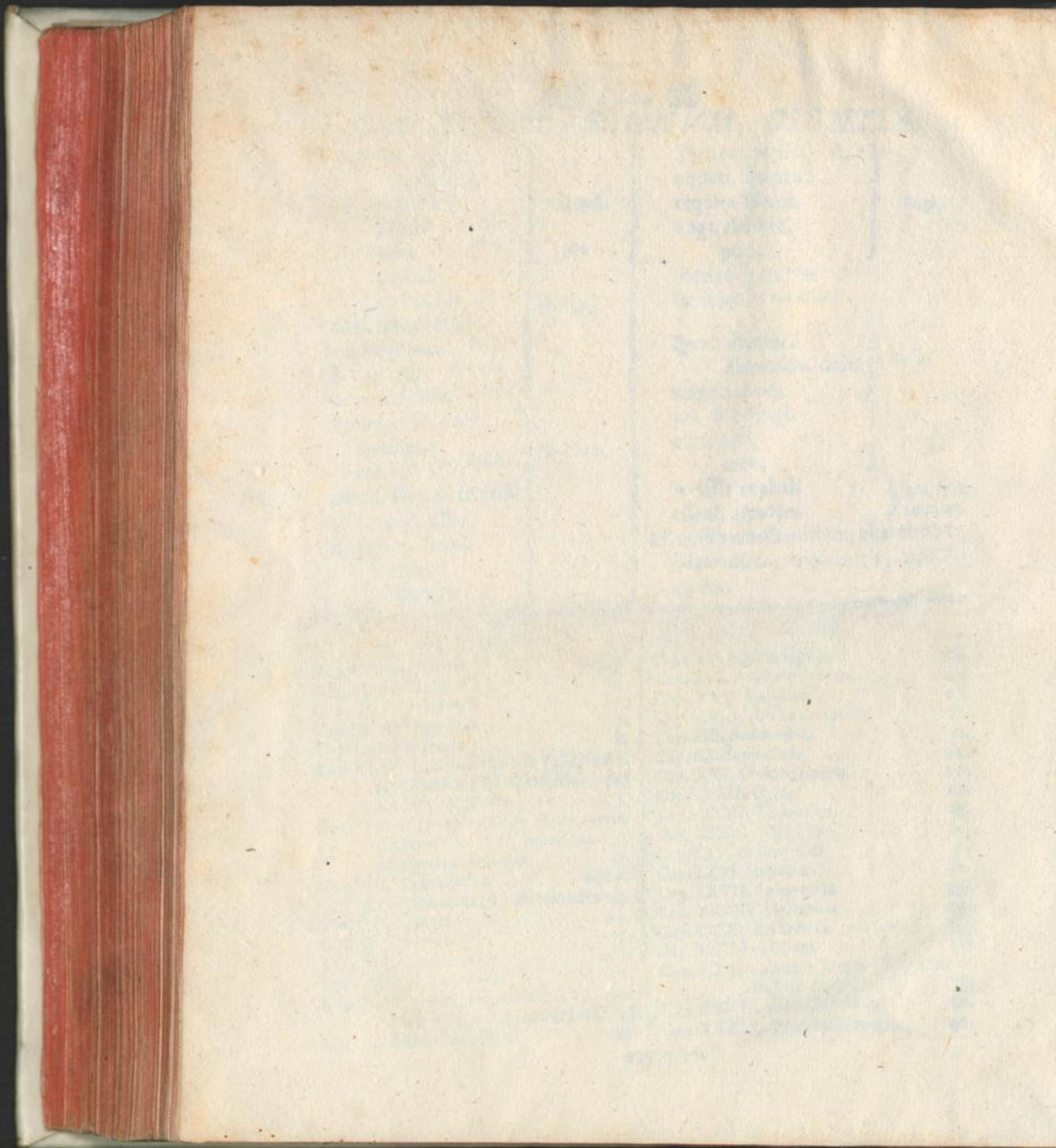

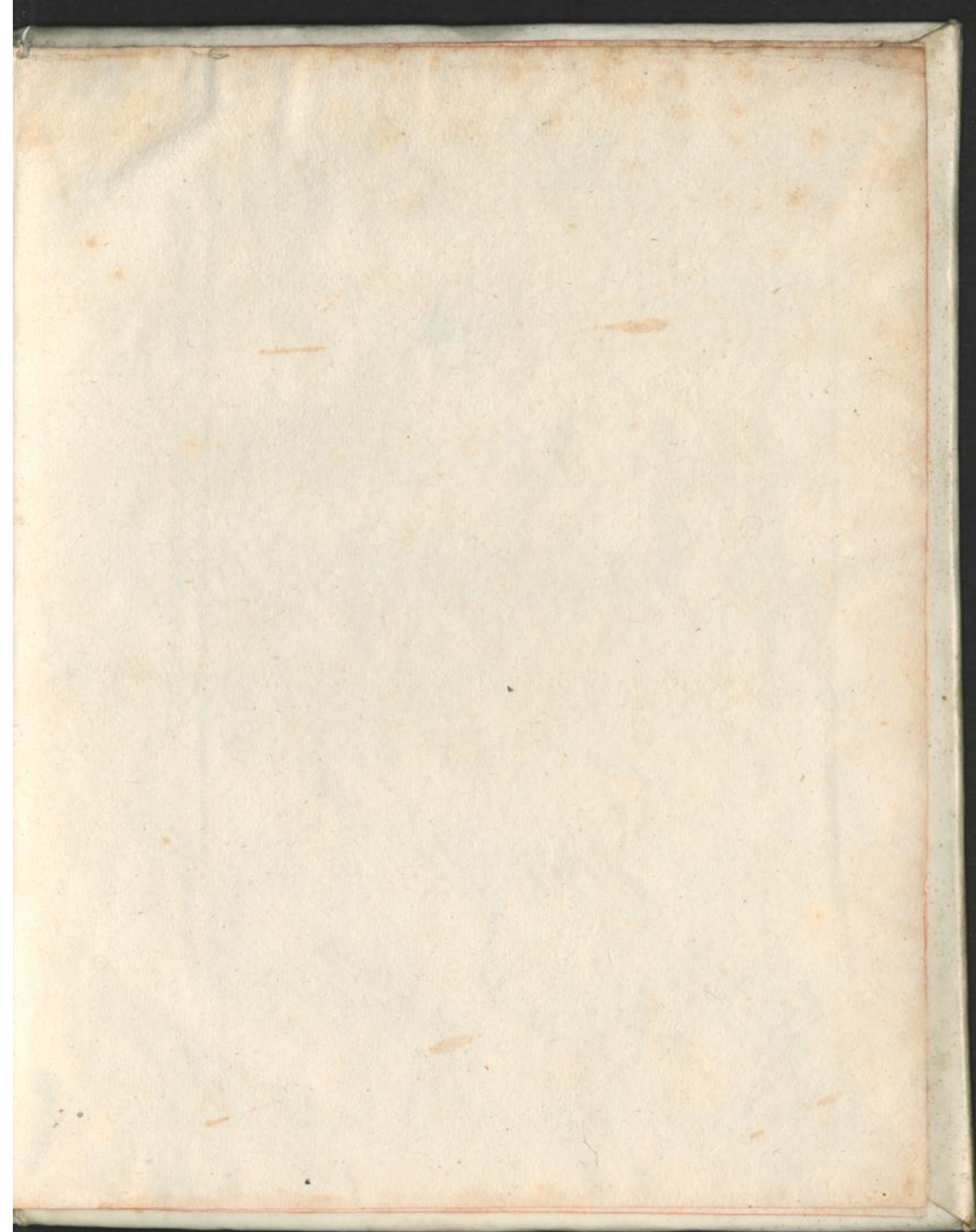



100. -

