

Königl. Karls-Gymnasium Heilbronn.

Heilbronner Familien

von

Professor Cramer.

Wissenschaftliche Beilage
zum Jahresbericht des Gymnasiums
1903.



Heilbronn
Druck von Carl Rembold
1903.

ghe
8 (1903)

Nr. 674.

674





Einleitung.

„Es ist außer Zweifel billig, nützlich vndt löblich, daß derjenigen Namen, welche wegen Ihrer Tugenden vndt Geschicklichkeit in Ihren Lebzeiten zu Ehrenaemtern vndt in den RegimentsStandt erhaben, vndt vmb das Vatterlandt sich wohl verdient gemacht, öffentlich vffgeschriben, vndt vff die Nachkommen vffbehalten werden“. (A)

Verhältnismäßig früh wurde in Württemberg die Geschlechtskunde gepflegt; unmittelbaren Anlaß gaben ja die zahlreichen Stiftungen, die im Gefolge der Reformation entstanden. Allein in der Hauptsache, abgesehen von Bearbeitungen einzelner Familien, sind wir dabei stehen geblieben und von andern überholt worden. Welch schöne Sammlung hat z. B. Nördlingen schon vor 100 Jahren bekommen durch Beyschlag. Verschiedene kleinere Städte in Norddeutschland haben in neuerer Zeit hübsche Zusammenstellungen ihrer Familien älterer Zeit oder wenigstens der vorkommenden Geschlechtnamen erhalten in Gymnasialprogrammen. Vor allem ist Frankfurt a. M. zu nennen mit seinem 1897 von Dr. A. Diez herausgegebenen „Frankfurter Bürgerbuch“. Württemberg hat in dieser Hinsicht recht wenig aufzuweisen, eigentlich nur die Arbeiten des unermüdblichen Forschers Th. Schön über die Keutlinger Familien in den Keutlinger Geschichtsblättern. Jetzt, da die Archive sich erschließen, da Urkundenbücher der einzelnen Städte erscheinen, wäre es an der Zeit, planmäßig für die einzelnen Städte des Landes die frühere Einwohnerschaft zu bearbeiten, auf Grund sämtlichen erreichbaren Materials, also nicht nur der Urkunden, sondern auch der Kirchenbücher u. a. Dabei wäre in der Zeit etwas weiter herunterzugehen, nämlich bis zum Ende des 30jährigen Kriegs, durch den im Bestand der Einwohner fast überall eine tiefgreifende Änderung sich vollzog. Eine solche Sammlung könnte entweder sämtliche Familien umfassen (sei es in alphabetischer Aufzählung oder, was schwierig wäre, in zeitlicher Reihenfolge nach der Zeit des ersten Auftauchens), oder aber einzelne Familien herausgreifen, die in der Geschichte der Stadt besonders hervorgetreten sind; die minder wichtigen Familien wären dann regestenartig zu behandeln, wobei die Grenze allerdings schwer zu ziehen ist.

Die innere Berechtigung einer solchen Arbeit braucht nicht erst bewiesen zu werden. Sie ist die unerläßliche Voraussetzung für Beantwortung der mancherlei Fragen aus dem allgemeinen Teil der Geschlechtskunde, die sich z. T. mit der Statistik berühren. Sie bildet aber auch eine notwendige Stoffsammlung für die Ortsgeschichte, eine Sammlung, aus der für Kulturgeschichte, für Namenkunde, für Statistik gar manches zu holen ist. Doch wir wollen darauf nicht weiter eingehen, „simul ne per insolentiam quis existimet memet studium meum laudando extollere“. Dagegen ist es notwendig, einige Einwände abzuweisen, nämlich daß eine solche Arbeit überhaupt nicht in ein Gymnasialprogramm gehöre, daß sie bei der Anhäufung von Namen und Zahlen für den Leser zu trocken und ermüdend sei, und daß endlich, da die Abhandlungen ja nur alle 3 Jahre erscheinen, gar kein Ende

einer so umfassenden Arbeit abzusehen sei. Gegenüber dem ersten Einwand ist, abgesehen von den Vorgängen, darauf hinzuweisen, daß die Kosten dieser Abhandlungen von den Städten getragen werden, daß es also wohl näher läge, statt eines selbst Fachleuten oft fernliegenden Gegenstandes Stoffe zu wählen, die für die Geschichte der Städte nutzbar gemacht werden können. Der zweite Vorwurf trifft wohl ebensogut eine große Anzahl von Abhandlungen aus philologischem und mathematischem Gebiet. Gerade bei einer derartigen Sammlung aber dürfte viel eher die Hoffnung berechtigt erscheinen, daß sie für manchen eine Anregung bilden werde, sich vertrauter zu machen mit der Geschichte seiner Vaterstadt, um dabei vielleicht auch auf Spuren der eigenen Vorfahren zu stoßen. Der dritte Einwurf könnte eher zutreffend erscheinen; es kann aber selbstverständlich keine Rede davon sein, derartige Arbeiten in die Programme zu verweisen. Die vorliegende Sammlung will vielmehr als Versuch angesehen werden, weitere Kreise, insbesondere die städtischen Kollegien, für den oben erwähnten Plan zu gewinnen. Die Ausführung ist so gedacht, daß die Städte jedes Jahr ein Heft dieses Inhalts erscheinen lassen; die nicht bedeutenden Druckkosten, die allein in Betracht kommen, würden jedenfalls zum größeren Teil dadurch gedeckt, daß die Hefte zum Selbstkostenpreis an die Einwohner abgegeben würden. Auf diese Weise käme nach und nach ohne große Kosten eine wertvolle Sammlung für jede Stadt zu stande. Für Erforschung und Bearbeitung der eigenen Geschichte nach jeder Richtung zu sorgen ist eine Aufgabe der Städte selbst, wie auch unsere Stadtverwaltung bei Gelegenheit des Urkundenbuchs richtig erkannt hat.

Wenden wir uns nun von diesen allgemeinen Fragen zu dem Inhalt der vorliegenden Sammlung. Die Unbestimmtheit ihres Titels erklärt sich daraus, daß wir aus praktischen Gründen uns für die zweite der oben angegebenen Möglichkeiten entschieden haben, nämlich aus der gesamten Einwohnerschaft einige Familien herauszugreifen, die schon vor dem Ende des 30jährigen Krieges in der Stadt bürgerlich waren, Familien, die entweder an der Regierung und Verwaltung des Gemeinwesens tätigen und wohl auch hervorragenden Anteil genommen oder auf das geistige Leben der Stadt durch ihren Beruf bestimmend gewirkt haben. Dabei erwies es sich mit dem Fortschreiten der Vorarbeiten als notwendig, die ältesten Familien einstweilen beiseite zu lassen und mit den im 15.—17. Jahrhundert hervorragenden zu beginnen. Als solche wurden zunächst in Aussicht genommen: Aff, Ans, Becht, Dreyspring, Feyerabend, Geiling, Glandorf, Imlin, Irnsinger, Heuchelin, Kalw, Kollenberger, Kugler, Lang, Münster, Orth, Pancug, Rockenbauch, Rollwag, Spitzer, Spölin, Teuffel, Trapp, Zückwolf. Von diesen 24 Familien, die fast alle als alte Heilbronner angesehen werden, stammen nur 2 aus Heilbronn, 4 aus andern Reichsstädten, 4 aus dem heutigen Hessen, 4 aus Württemberg, 2 aus Baden, 2 aus Bayern, 2 aus Preußen, bei 4 ist die Herkunft noch unsicher (jedenfalls nicht aus Heilbronn). Schon bei diesen wenigen Familien ist ersichtlich, daß ein weit größerer Wechsel und eine stärkere Mischung des Blutes stattgefunden hat, als man gemeinhin für die Bevölkerung gerade der Reichsstädte annimmt. Leider konnten von diesen Familien wegen des beschränkten Raums nur 8 aufgenommen werden (Aff, Ans, Becht, Imlin, Kalw, Münster, Orth und Trapp), darunter zwei (Becht und Orth), die sich bis auf die Gegenwart erhalten haben.

Genealogische Vorarbeiten sind für die Heilbronner Familien im ganzen keine vorhanden, sondern nur verschiedene Zusammenstellungen von Familiennamen. Das älteste ist ein bei D 27—31 abgedrucktes „Verzeichnis aller u. jeder Geschlechter u. Bürger zu H., welche anno 1230 an der Stadtmauer auf ihre Kosten haben machen lassen u. ihr Gemerk u. Zeichen noch allda zu finden sind.“ Daran hat der Verfasser noch eine Reihe adeliger und sonstiger Familiennamen angegeschlossen, zum Teil in sonderbarer Weise geordnet. Mit Recht ist ib. 29,72 darauf hingewiesen, daß dieses Verzeichnis nur mit großer Vorsicht zu benützen ist, da Familien aus ganz verschiedenen Zeiten durcheinander

geworfen sind. So wird z. B. die Familie Ans unter den 1230 am Bau der Stadtmauer beteiligten aufgeführt, während sie nachweislich über 200 Jahre später eingewandert ist. An Stelle dieses ganz kritischen Verzeichnisses gibt nun Rektor Dr Dürr a. a. O. S. 31—33 eine chronologische Zusammenstellung der Heilbronner Geschlechter und Familien vom 13.—18. Jahrhundert, die auf fester Grundlage ruht, sofern sie aus Urkunden und aus der Ratsmatrikel schöpft; sie ist bis jetzt das einzige, was wir über die Heilbronner Familien besitzen. Dazu kommt aus neuester Zeit in der Oberamtsbeschreibung II, 108 eine Zusammenstellung, die nur die bekannteren Namen geben will, aber, weil auf unzureichendem Material aufgebaut, gar manches vermissen läßt; ebenda I, 247—251 sind die namhaften Söhne der Stadt und des Bezirks aufgezählt und III, 160—178 die adeligen Geschlechter in Heilbronn von Th. Schön zusammengestellt.

Als Quellen kommen in Betracht vor allem die Urkunden, deren Benützung künftig wesentlich erleichtert wird durch das im Erscheinen begriffene (U) Heilbronner Urkundenbuch¹⁾ (in der Sammlung „Württembergische Geschichtsquellen“, herausgegeben von der Württ. Kommission für Landesgeschichte). Dasselbe ist auf zwei (bis drei²⁾) Bände berechnet: der erste, bearbeitet von Dr E. Knupfer, soll die Urkunden von der ältesten Zeit bis 1475 umfassen; der zweite, die zahlreichen Urkunden von 1475—1530 enthaltend, wird von Dr M. v. Rauch bearbeitet. In richtiger Erkenntnis des großen Wertes, den eine solche Sammlung für die Geschichte der Stadt besitzt, hat die Stadtverwaltung die Kosten der Herausgabe übernommen.

Während in den Urkunden sich nur einzelne Angehörige einer Familie aus diesem oder jenem Grunde erwähnt finden, geben die Kirchenbücher sämtliche Mitglieder einer Familie, sind in dieser Beziehung also fast noch wichtiger als die Urkunden; sie allein ermöglichen die Aufstellung eines vollständigen Stammbaums. Über die Geschichte der Kirchenbücher in Württemberg handelt zuerst (und bis jetzt wohl allein) Oberstudienrat Dr F. v. Hartmann in einem Aufsatz „Über Ortschroniken³⁾“. Seine Ausführungen können wir im folgenden aus eigenen Sammlungen etwas ergänzen. Zweifellos sind die Kirchenbücher, mag dies von anderer Seite noch so sehr bestritten werden, eine Errungenschaft der Reformation. Die ältesten in Süddeutschland sind wohl die von Nürnberg: sowohl bei St. Sebald als bei St. Lorenz beginnt das Ehebuch 1524, das Taufbuch 1533, selbst das Totenbuch schon 1547. Unter Nürnbergischem Einfluß erhielten auch die Ansbachischen Lande schon frühzeitig Kirchenbücher, so Creglingen und Wallhausen 1533. In Württemberg knüpft die Überlieferung⁴⁾ die Anlegung der Kirchenbücher an den Namen des Balth. Glenheinz, der 1534 Pfarrer in Altdorf, 1556 Spezial in Böblingen, 1563 erster evang. Abt in Alpirsbach wurde und 1579 starb. Bei ihm soll Herzog Christoph in Böblingen zuerst ein Verzeichnis der Getauften gesehen und 1558, da ihm die Neuerung gefallen hatte, die Anlegung solcher Verzeichnisse im ganzen Land befohlen haben. Diese Angabe bezweifelt Hartmann und betont, daß nachweislich die Kirchenbücher erst 1559 durch die große Kirchenordnung eingeführt seien. Er gibt allerdings die Möglichkeit zu, daß ein verloren gegangenes Ausschreiben die Führung des Taufbuchs und vielleicht des Ehebuchs befohlen habe. Dem gegenüber möchten wir die Überlieferung für richtig halten. Unter 250 in unserer Sammlung verzeichneten Kirchenbüchern befinden sich 153 aus Altwürttemberg. Nur bei

¹⁾ Durch die Güte des Herrn Oberstudienrats Dr v. Hartmann war es möglich, die bis jetzt erschienenen Bogen schon zu benützen.

²⁾ Ein dritter sollte womöglich die Zeit bis 1555 behandeln.

³⁾ Vgl. auch den Vortrag von H. Meißner „Mitteilungen aus den Kirchenbüchern von Weinsberg“ im Heilbr. Unterhaltungsblatt der Neckarzeitung 1903 (11. Juli) Nr. 80 f.

⁴⁾ Nicht erst bei Binder „Kirchen- und Lehramter“ 1800 S. 876; auch Balth. Haug „Das gelehrte Württemberg“ 1790 S. 343 bemerkt bei Böblingen: „Die erste Einführung der Kirchenlisten“.

4 davon, die 1559 und 1560 beginnen, könnte eine Einwirkung der großen Kirchenordnung angenommen werden. Dagegen beginnen 51, also ein volles Drittel (und zwar nicht nur die meisten Amtsstädte, sondern auch eine ganze Anzahl von Dörfern) vor 1559, nämlich Affaltrach 1551, Tübingen und Weil im Dorf 1553, Dettingen a. E. 1554, Walddorf bei Tübingen 1555, die andern 1558. Bedenkt man ferner, daß unter den übrigen zwei Dritteln sich sehr viele befinden, bei denen nachweislich das älteste Buch verloren ist, so wird man sich den Hergang so denken dürfen: die Kirchenbücher wurden in verschiedenen Gemeinden, jedenfalls nach außerwürttembergischem Vorgang, anfangs der 50er Jahre angelegt, 1558 durch herzoglichen Befehl allgemein eingeführt, und 1559 diese neue Ordnung in der großen Kirchenordnung festgelegt und eingeschärft. Dabei mag die Überlieferung auch mit Böblingen Recht haben; daß das Taufbuch dort erst 1558 beginnt, spricht nicht dagegen: es kann sehr wohl das erste Ehebuch, das (bis 1606) verloren ist, schon 1556 oder früher begonnen haben. Überhaupt scheint es nach dem Vorgang von Nürnberg, Tübingen u. a. wahrscheinlich, daß nicht das Taufbuch, sondern das Ehebuch das älteste Kirchenbuch vorstellt, dem allerdings das Taufbuch rasch folgte.

Merkwürdigerweise blieben die Reichsstädte, trotz des Nürnberger Vorgangs, hinter Württemberg zurück¹: es beginnen die Bücher in Hall 1559 (bei S. Michael; dagegen bei S. Katharina 1562, bei S. Johann 1571), Ulm und Ravensburg 1561, Eßlingen 1565, Heilbronn 1567, Reutlingen 1574, Wiberach 1585. Angesichts der Wichtigkeit der Kirchenbücher befinden wir uns in Heilbronn in einer sehr mißlichen Lage. Das Taufbuch ist zwar von 1567 an vorhanden; dagegen ist der erste Band des Ehebuchs, angelegt nach Ratsbeschluß vom 13. März 1567 (D 119) und die Jahre 1567—1607 enthaltend, verloren gegangen; wann und auf welche Weise, ist unbekannt. Das Totenbuch, das überhaupt für minder wichtig galt, ist erst nach Ratsbeschluß vom 2. Jan. 1612 angelegt (D 143). So fehlen uns also für ein halbes Jahrhundert die Belege für die Eheschließungen, und wir sind für den Zusammenhang der einzelnen Generationen sozusagen aufs Ratengewiesenen mit Zuhilfenahme der Einträge des Taufbuchs. Das ist nun aber eine schwierige Sache: der Geschlechtsname der Mutter ist in älterer Zeit nie angegeben, sondern nur der Vorname. Dazu kommt, daß bei den Kindern so überaus häufig die gleichen Vornamen wiederkehren; weiter aber lassen auch die Einträge gar manchmal die wünschenswerte Sorgfalt vermissen. Manche Einträge finden sich doppelt, bei andern fehlen wichtige Angaben, öfters ist die Reihenfolge der Einträge gestört, weil das Einschreiben für einen kleineren Zeitraum auf einmal besorgt wurde. Manche Fehler sind offenbar darauf zurückzuführen, daß der Schreiber die Handschrift eines ihm vorliegenden Taufzettels nicht recht lesen konnte. Die Führung der Bücher lag nämlich nicht in einer Hand: das Totenbuch hatte in den größeren Städten gewöhnlich der Schulmeister zu führen (D 185), während Tauf- und Ehebuch von den Geistlichen geführt wurde (wahrscheinlich wochenweise wechselnd). In manchen Städten wurden auch sämtliche Bücher vom Schulmeister geführt, so in Wimpfen; in Thüringen scheint dies die Regel gewesen zu sein. Zu beachten ist auch, daß die Bücher nicht Geburts- und Todestag angeben, sondern Tauf- und Beerdigungstag. Da der Unterschied übrigens nicht bedeutend ist (1—3 Tage), so ist im folgenden der Kürze wegen immer von Geburts- und Todestag die Rede; wo aus andern Quellen beide Tage sich ermitteln ließen, sind beide angegeben. Die genauere Führung der Bücher (Angabe von Geburts- und Taufstag, Todes- und Beerdigungstag, namentlich Angabe des Alters der Gestorbenen) wurde erst 12. Febr. 1763 vom Rat befohlen (D 276), findet sich allerdings vereinzelt auch schon vorher. Außer dem Ehebuch wurde noch ein eigenes Proklamations- oder Verkündbuch geführt, das sehr viele Einträge enthält, die im Ehebuch fehlen; vorhanden ist es von den Jahren 1648—1801,

¹ Dinkelsbühl allerdings schon 1534.

aufbewahrt im Archiv, wo sich auch Totenbücher von 1678—1799 befinden. Für die neuere Zeit sind von größter Wichtigkeit die im Jahr 1808 angelegten und auch von den Standesämtern weitergeführten Familienregister, eine Einrichtung, um die Württemberg viel beneidet wird, ohne daß sie bis jetzt Nachahmung gefunden hätte.

Außer den Kirchenbüchern der Stadt waren auch die der 4 reichsstädtischen Dörfer zu berücksichtigen, einmal, weil diese Pfarreien als Anfangsstellen für die städtischen Geistlichen galten, sodann aber, weil zu verschiedenen Zeiten die Trauungen, namentlich bei den vornehmeren Familien, auf den Dörfern stattfanden, wo die über den Aufwand bei Hochzeiten geltenden Vorschriften leichter zu umgehen waren. In Flein beginnen die Bücher 1570 und 97, in Bödingen 1581 und 82, in Frankenhach 1623 und 24, in Neckargartach 1627 und 74. Auch von der weiteren Umgegend wurde eine Anzahl Kirchenbücher verglichen.

Während so die Heilbronner Kirchenbücher eine schlimme Lücke aufweisen, haben wir glücklicherweise auch Mittel, wenigstens einigermaßen dem Schaden abzuweichen. Das Heilbronner Archiv bildet nämlich eine über Erwarten reiche Fundgrube auch in genealogischer Hinsicht. Vor allem ist zu nennen das Verzeichnis sämtlicher Mitglieder des Rats und Gerichts (A) von 1470—1803, unter dem Titel „Album seu Matricula Senatorum et Judicum nec non illorum, qui in majorem, uti vocant, Senatam cooptati et allecti erant in urbe Heilbronna“¹⁾. Die erste Anlegung erfolgte durch Johann Grienbach IVL, gebürtig von Wiesensteig, der als Syndikus und Stadtschreiber 1501 von Wien nach Heilbronn kam. Schon 1586 „erforderte die Notdurft solliches alt Buch eines mahls zu registriren, vnd in ein ney Richtige Ordnung zu bringen“. Beendet wurde diese Arbeit am 20. April 1587 von Anton Alberti von Höchstädt bei Frankfurt, der, als Substitut des Stadtschreibers angestellt 16. Juli 1577, später Rats- und Gerichtsschreiber wurde und am 21. Jan. 1624 starb. Kaum war ein halbes Jahrhundert verstrichen, so hatte dies neue Buch „sich gänzlich verlohren, da die Canzley eine geraumbe Zeit ohne Wisseher gelassen worden“. Nur das „gar altte bey der Steurstuben befundene Original“ war noch übrig benebst einer „Copia von dem Verlornen, welche Copia aber sehr Vitios vndt falsch gewesen“. So legte der Stadtschreiber Adam Pfeilsticker, gestorben als Mitglied des kleinen Rats 8. Febr. 1681, das Buch wieder neu an, mit welcher Arbeit er am 10. Jan. 1646 zu Ende kam. Seine Arbeit ist im Original erhalten und auch in mehreren Abschriften vorhanden (zum Teil im Privatbesitz). Merkwürdigerweise fehlen im Original die beiden Jahre 1550 und 51²⁾ (D 109, 82), während in einer der Abschriften die Lücke ausgefüllt ist. Genealogische Angaben sind zwar in diesem Buch selten, trotzdem ist es für uns unschätzbar, weil es für eine Zeit von 100, bzw. 150 Jahren die fehlenden Kirchenbücher wenigstens einigermaßen ersetzt und uns einen Einblick in die Familienzusammenhänge ermöglicht. Notwendig erscheint es, hier die Zusammensetzung des Rats (D 48. 109. 118) und die im folgenden öfters erwähnten Ämter etwas ausführlicher zu besprechen. Nach längerem Streit mit den Geschlechtern (1360—72) hatten die Zünfte Anteil am Regiment erlangt durch die Verfassungsordnung vom 28. Dez. 1372 (D 48). Jährlich wurden nun aus den Bürgern (Patriziern) und der Gemeinde (Zünften) je 13 Personen gewählt; jede Hälfte wählte aus ihrer Mitte 6 Richter und einen Bürgermeister³⁾. Es bestand also der Rat aus 2 Bürgermeistern und 24 Mitgliedern; von den letzteren bildeten 12 das Gericht, an dessen Spitze der wahrscheinlich von den Bürgern gewählte Schultheiß³⁾

¹⁾ Dieser Titel ist erst späteren Ursprungs; das noch vorhandene Original (von Grienbachs Hand) trägt die Aufschrift: Liber in quo scribuntur Senatorum nomina.

²⁾ Auch 1497—1502 ist eine Lücke.

³⁾ Verzeichnis sämtlicher Bürgermeister und Schultheißen von 1470 an (also aus dem Album geschöpft) bei Jäger II, 269 und 271.

stand. Die Amtsdauer des Rats lief vom Tag Johannis Baptistae (24. Juni) an, sodaß sie also, was zu beachten ist, sich nicht mit dem Kalenderjahre deckte. Ferner konnten, wie in der Verfassung von 1372 geboten war (Jäger I, 141) und durch das Album bestätigt wird, die Ratsmitglieder nicht 2 Jahre hintereinander gewählt werden. Diese Ordnung erhielt sich unverändert bis 1552, wenigstens dem Namen nach; tatsächlich scheint der Unterschied zwischen Bürgern und Gemeinde lange vorher geschwunden zu sein, denn eine Vergleichung der ersten Jahrgänge des Albums zeigt bei den Vertretern der Gemeinde dieselben Namen wie bei denen der Bürger. Als Rechtsverständigen hatten Rat und Gericht den Syndikus¹⁾, der gewöhnlich auf mehrere Jahre angenommen wurde; leider wird er in den ersten 80 Jahren des Albums nicht namentlich aufgeführt. (Ein Verzeichnis von 1545 an findet sich bei Jäger II, 273.) Unter Kaiser Karl V. wurde am 13. Jan. 1552 durch den kaiserl. Profkanzler Dr. Heintr. Has eine neue Regimentsordnung eingeführt, die auf eine Begünstigung der Geschlechter berechnet war; von Kaiser Max II. am 21. Mai 1566 im wesentlichen bestätigt blieb sie bis zum Ende der Reichsstadt in Kraft. Darnach bestand jetzt der Rat aus 3 getrennten Kollegien mit lebenslänglichen (d. h. der Form nach jedes Jahr neugewählten) Mitgliedern: dem innern oder kleinen Rat, dem Gericht und dem äußeren oder großen Rat. Innerhalb der einzelnen Kollegien wie zwischen ihnen fand Vorrückung nach dem Dienstalter statt, wobei aber, namentlich für akademisch Gebildete, Überspringen von Vordermännern möglich war und hie und da vorkam. Der Tag des Amtsantritts war jetzt der 2. oder 3. Januar. Der innere Rat bestand aus 15 Personen, nämlich den 3 Bürgermeistern, von denen jeder 4 Monate den Vorsitz führte, weiter 4 „Steuerherrn“ (später hieß der erste „Steuerdirektor“, die andern drei „Steuerverwalter“) und 8 weiteren Mitgliedern, die später Senatoren hießen. Die beiden älteren Steuerherrn hatten den Titel „Geheime“ und bildeten mit den Bürgermeistern zusammen den geheimen Rat, der dringende Angelegenheiten allein zu erledigen hatte. Wie früher hatte der kleine Rat einen Syndikus zur Seite, wozu später (seit 1761) ein besonderer Ratskonsulent kam, dessen Posten mit dem des Stadtschreibers verbunden sein konnte. Das nun selbständige Gericht bestand aus 13 vom kleinen Rat gewählten Mitgliedern; Vorsitzender war der Schultheiß, sein Stellvertreter der Schultheißenamts-Statthalter oder Stabhalter (seit Mitte des 17. Jahrh. Anwalt genannt; Verzeichnis der Anwälte bei Jäger II, 274). Seit 1756 besaß auch das Gericht einen eigenen Konsulenten, dessen Stelle vorübergehend mit der des Ratskonsulenten verbunden war. Der große Rat, auch vom kleinen Rat gewählt, bestand ebenfalls aus 13 Mitgliedern, wurde aber nur in außerordentlich wichtigen Angelegenheiten zu den Beratungen des kleinen Rats beigezogen, sodaß der Anteil der Bülfte an der Stadtregierung jetzt gleich Null war. Entsprechend der Stellung des Schultheißen beim Gericht erhielt der große Rat um die Mitte des 18. Jahrhunderts als Vorsitzenden den Feldschultheiß.

Weiter ist zu nennen das Bürgerverzeichnis (B) in 2 Bänden: der eine enthält die neu aufgenommenen Bürger von 1624 - 1727, der andere, alphabetisch angelegt, von 1650 - 1800. Namentlich der erstere gibt wertvolle genealogische Aufschlüsse. Für die ältere Zeit können Bürgerannahmen aus den Beerbüchern und Ratsprotokollen entnommen werden. Auch sind noch eine Reihe von Schreiben an den Rat mit Gesuchen um Bürgerannahme vorhanden, ebenso eine Anzahl Urkunden mit Bürgerrechtsaufkündigungen (BA) von Bürgerskindern, die sich „ihres bessern Fortkommens halben“ auswärts niederlassen wollten, sowie Geburtsbriefe. Auch sonstige Atteste, Privatvergleiche, Schuldbriefe sind beizuziehen, namentlich aber die zahlreich erhaltenen Testamente (T) u. Erbschaftsinventarien (J), letztere teilweise bis 1500 zurückreichend. Ferner kommen in Betracht die Beet- oder

¹⁾ Zuweisen, namentlich in älterer Zeit, war das Amt vereinigt mit dem des Stadtschreibers; später machten die politischen Verhältnisse die Anstellung von 2 und zeitweise sogar 3 Syndici nötig.

Steuerbücher,¹⁾ von denen etwa 350 erhalten sind (von 1399—1802); die Gerichtsakten (G), in 2 alphabetischen Repertorien verzeichnet (Privatakten, die vor dem Rat verhandelt sind, und Stadtgerichtsakten), teilweise ins 15. Jahrh. zurückgehend; die mit 1538 beginnenden Kontraktbücher, die Kommissionsprotokolle von 1500 an; das „Amtbuch, darinnen aller der Stadt Heilbronn Ambtsbediente mit Namen, auch was ein jeder zur jährlichen Befoldung hat, beschrieben zu finden sein wird,“ angefangen 1615; endlich, die allerwichtigste Quelle, die seit 1504 vorhandenen Ratsprotokolle (R), vgl. D 81.

Schon diese bloße Aufzählung der für unsere Zwecke in Betracht kommenden Schätze des Archivs zeigt, daß eine vollständige Ausbeutung derselben Jahre erfordern wird. Eben dies ist der Grund, warum der ursprüngliche Plan, die Sammlung mit den ältesten Familien zu beginnen, als undurchführbar aufgegeben werden mußte. Steht doch zu hoffen, daß es gelingen wird, im Lauf der Jahre unsere bis jetzt so lückenhafte Kenntnis der altheilbronnischen Familien noch wesentlich zu erweitern.

Von weiteren Hilfsmitteln sind zu erwähnen:

- Melch. Adamus. I. Vitae Germanorum jureconsultorum et politicorum. Heidelb. 1620.
 II. „ „ medicorum.
 III. „ „ philosophorum. Francof. 1663.
- D. v. Alberti „Württ. Adels- und Wappenbuch“. I. A—M. Stuttg. 1889—98.
 Beyerslag „Beiträge zur Nördlingischen Geschlechtshistorie.“ I. II. Nördlingen 1801—1803.
 Chr. Binder „Württembergs Kirchen- u. Lehramter“, Tübingen 1798—1800.
 J. F. Blum „Geneal. Sammlung württ. Familien“. Handschr., 40 Bände; Stuttg. Landesbibl., cod. hist. O 65; dazu 3 Bände Ergänzungen F 591—593.
 J. B. Camerer „Genealogische Nachrichten“, Stuttg. 1843.
 M. Crusius „Schwäbische Chronik“, übersetzt von J. J. Moser I. II. Frankfurt 1733.
 E. E. v. Georgii-Georgenau „Fürstlich Württembergisch Dienerbuch“, Stuttg. 1877.
 Fr. Dürr „Heilbronner Chronik“, Heilbronn 1895. (D)
 F. F. Faber „Die Württembergischen Familienstiftungen“, Stuttg. 1852—58; 105 Stiftungen in 24 Hefen (nach den Nummern der Stiftungen angeführt). 2 weitere Bände mit 28 Stiftungen sind leider aus Mangel an Subskribenten nicht gedruckt worden u. als Manuskript in der Tübinger Universitätsbibliothek (M. h. 831).
 L. M. Fischlin „Memoria Theologorum Wirtembergensium resuscitata“, pars I; II; supplementa, Ulmae 1710.
 — — „vitae praecipuorum cancellariorum et procancellariorum ducatus Wirtembergici“. Francof. et Lipsiae 1712.
- Frommann'sche Sammlung von Stammbäumen. Handschr., Tüb. Univ.-Bibl. M. h. 837.
 Genealogisches Handbuch bürgerlicher Familien. 10 Bände. Berlin. 1889—1903.
 E. E. v. Georgii-Georgenau „Biographisch-Genealogische Blätter aus u. über Schwaben“, Stuttg. 1879.
 J. Gmelin „Hällische Geschichte“. Schw. Hall 1896.
 J. Hartmann „Chronik der Stadt Stuttgart“, Stuttg. 1886.
 J. Fr. Hartmann „Hartmännisches Geschlechts-Handbuch“, Tübingen 1785.
- Veröffentlichungen des Heilbronner Historischen Vereins. 6 Hefte, 1881—1900 (HH). Daraus kommt besonders in Betracht: V, 49 ff. Dr. A. Bilfinger „Die Schlußsteine — Wappen u. Insignien — aus dem Mittelschiff-Gewölbe der Kilianskirche zu H.“ VI, 69 ff.

¹⁾ Vgl. die eingehende Abhandlung von Fromlet „Die unter dem Namen Bethje in der Reichsstadt Schwäbisch Hall erhobene Vermögenssteuer“ in dem Württ. Jahrb. für Statistik und Landeskunde 1901, I, 1 ff.

E. Lang „Alte Grabsteine . . . auf dem alten Friedhof in H.“ Letztere Zusammenstellung ist eine verdienstliche Arbeit, sofern hier zum erstenmal alle älteren Grabsteine verzeichnet sind, läßt aber im einzelnen öfters die nötige Genauigkeit vermissen. Zu vergleichen ist dazu HH II, 56; Caspart im Unterhaltungsblatt der Neckarzeitung 1879 No. 2; 14; 50; ferner WVjsh. 1878, 97; 1890, 35—36.

Deutscher Herold. Zeitschrift für Wappen-, Siegel- und Familienkunde. Berlin.

Heuglin „Die Württembergischen Familienstiftungen“. I. (einziges) Heft. Gßlingen 1844.

W. Heyd „Bibliographie der Württ. Geschichte“. I. II. Stuttg. 1895—96.

Chr. E. Finckh „Verzeichnis der Lehrer des Gymnasiums zu Heilbronn“. Programm 1858.

E. L. Keller „Geneal. Notizen über württ. Familien.“ Handschr., Stuttg., Landesbibl. cod. hist. Q 286. Belege dazu F 727.

J. Chr. Klemm „Genealogische Nachrichten“, Tübingen 1782.

Leichenreden: eine zahlreiche Sammlung gedruckter Leichenreden in der Landesbibliothek zu Stuttgart und in der Universitätsbibliothek zu Tübingen.

E. Lotter „Stammbaum der Familie Lotter in Schwaben“, Stuttg. 1879.

J. J. Moser „Genealogische Nachrichten“, Stuttg. 1752.

Magisterbücher: enthaltend die Magisterpromotionen zu Tübingen von 1477 an bis 1902, No. 1—32.

Besonders wertvoll ist das erste von 1756, gewöhnlich unter dem Namen des Druckers (Stoll) angeführt statt unter dem des Herausgebers (Jahn).

Nachrichten über Immatrikulation von Heilbronnern auf fremden Universitäten sind aus den Verzeichnissen von Barack (für Straßburg) u. Smelin (für Freiburg) entnommen (WVjsh. 1897 u. 1880).

Beschreibung des Oberamts Heilbronn. I. II. Stuttg. 1901. 1903. Da der erste Band aus 2 getrennt paginierten Teilen besteht, so sind die 3 Teile mit I—III angeführt.

K. Riecke „Altwürttembergisches aus Familienpapieren“, Stuttg. 1886.

J. Seifert „Stammtafeln Gelehrter Leute“. Regensburg I 1717. II 1723. III 1728.

(E. F. Spittler) „Sammlung Württ. Familienstiftungen“. I. (einziges) Heft. Stuttg. 1818.

L. Fr. Staib „Stipendienbüchlein“ I—III. Böblingen 1852—55; I in 2. Auflage 1864.

W. Stähle „Die Kilianskirche in H.“ H. 1895.

Titot „Kirchengeschichtliche Beiträge über Stadt und Oberamt Heilbronn“. H. 1862.

Wellers Archiv für Stamm- und Wappenkunde, Organ des Vereins Roland zur Förderung der Stammkunde.

A. Weyermann „Nachrichten von Gelehrten, Künstlern und andern merkwürdigen Personen aus Ulm“. Ulm 1798.

— — „Neue histor.-biograph.-artistische Nachrichten usw“ Ulm 1829.

J. Chr. Wibel „Hohenlohische Kirchen-Reformations-Historie“. I—IV. Dnolsbach 1752—55.

Endlich eine Reihe von historischen Zeitschriften, zusammengestellt bei Heyd S. XV ff.

Was die Einrichtung der vorliegenden Sammlung betrifft, so sind zu Beginn jeder Familie alle in den verschiedenen Quellen vorkommenden Schreibungen des Namens angeführt, sodann kleinere Bruchstücke, die sonst nicht einzureihen waren. Die Wappen sind gewöhnlich nur kurz angegeben mit Verweisung auf Schön, bei dem auch die nötigen Literaturangaben zu finden sind. Außer den Wappen sollten auch die aus älterer Zeit vorhandenen Bilder verzeichnet sein; leider waren bis jetzt nur wenige zu ermitteln. Der Hauptnachdruck wurde darauf gelegt, streng zu scheiden zwischen sicheren Ergebnissen und bloßen Vermutungen. So bedeutet ein beigeſetztes Fragezeichen: wahrscheinlich,

aber bis jetzt nicht bewiesen; zwei Fragezeichen: möglich, aber sehr fraglich. In Verbindung damit ist versucht worden, die Quellen anzugeben, sodasß jederzeit eine Nachprüfung möglich ist. Nachrichten ohne weiteren Beisatz stammen aus den Kirchenbüchern¹⁾; die übrigen sind besonders bezeichnet mit A, B usw. (s. Abkürzungsverzeichnis). Durch den Druck ist etwaigen Verwechslungen bei den abgekürzten Vornamen vorgebeugt: es sind die männlichen Namen mit lateinischen, die weiblichen dagegen mit deutschen Buchstaben gedruckt.

Mannigfache Förderung wurde der vorliegenden Arbeit zu teil von mehreren Geistlichen, vor allem von Herrn Dekan Hermann, und von dem städtischen Archivar, Herrn Rektor Dr Dürr. Ihnen sei an dieser Stelle der verbindlichste Dank ausgesprochen, ebenso auch Herrn Stadtpfarrer Nieber in Isny für verschiedene Beiträge und Herrn Repetent Hoffmann für Uebernahme der Korrektur, ganz besonders endlich Herrn Dr M. v. Rauch, dem Herausgeber des Heilbronner Urkundenbuchs. Wenn die Sammlung einen gewissen Grad von Vollständigkeit erlangt hat, mehr als ursprünglich zu hoffen war, so ist dies in erster Linie seiner bereitwilligen und unermüdblichen Unterstützung zu danken.

So schließen wir mit den Worten des wackeren Stadtschreibers Pfeilsticker, von dem auch das Motto zu Eingang stammt: „Mit guter weil, zeit und fleiß sind diese Nachrichten aus denen im Archiv befundenen gar alten Protokollen vnd Amtsbüchlein zusammengetragen vnd nach vnd nach, wie Ichs habe, ohne Verfaumung Gemeiner Statt vndt anderer meiner Verueffsgeschäften thun können, maistentheills aber bey der nacht, in gegenwärtiges buech überschriben. Ob ich nun wohl der hoffnung gelebe, es werden sich theine sonderliche Frrthumbe darinnen finden; wofort sich aber je etwan einige dergleichen eräugnen möchten, die mir zu finden unmöglich gefallen, So verseehe ich mich vnderdienstlich, es werde solches meinem Busleiß nicht zugemeßen werden“.

¹⁾ Für die älteren Generationen der Fam. Orth auch aus dem holländ. Stammbaum.

Faint, illegible text, likely bleed-through from the reverse side of the page. The text is arranged in several paragraphs, but the characters are too light and blurry to be transcribed accurately.



I. Aff.

Die Familie mag ums Jahr 1500 (vielleicht aus der Wetterau¹⁾), vgl. § 1b) in Heilbronn eingewandert sein. Nach HH VI, 69, 7²⁾ müßte sie schon vor 1461 in Heilbronn ansässig sein, wofür sich aber bis jetzt kein Beleg sonst gefunden hat. Von Heilbronn verzweigte sie sich frühzeitig in die Umgegend, nach Weinsberg und Wimpfen. Ein Beweis für den Zusammenhang dieser beiden Zweige ist bis jetzt nicht erbracht, daher darauf verzichtet wurde, sie unter die Heilbronner einzureihen; so sind sie denn getrennt aufgeführt, der Weinsberger Zweig § 35—45, der Wimpfener § 46—54, letzterer ziemlich lückenhaft, da die Kirchenbücher in Wimpfen erst 1590 beginnen. Als Beweis für den Zusammenhang läßt sich übrigens, abgesehen davon, daß die Seltenheit des Namens an sich schon dafür spricht, auch der Umstand anführen, daß noch später mehrfach die beiden Zweige mit den Heilbronnern Beziehungen haben.

Das Wappen der 1812 ausgestorbenen Heilbronner Familie (HH V, 52, 5) zeigt im blauen Feld einen aufrecht schreitenden Affen mit Halsband und Kette, der einen goldenen Stern hält³⁾. Das Heilbronner Historische Museum (Verzeichnis 1189) besitzt den 1685 von Kaiser Leopold I. ausgestellten Wappenbrief. Die darin aufgeführten Mitglieder finden sich in den §§ 22, 21, 23, 20, 26, 27, 29, 24, 19, 1 (?)

- § 1. a) **Hans Aff** * †
Bogt in Besigheim 1494—1507.
b) **Rudolf Aff** von Friedberg (Hessen)
Söldner im Türkenkrieg 1532.
c) **Peter Aff**
Schultheiß in Flein, 1542 im Türkenkrieg.
(R 1545: „trinkt sich voll und schlägt
seine Frau.“)
d) **Wilhelm Aff**
in Neckarsulm 1544 (R).

- ein Conradus Affe de Sulm studiert 1519
in Frankfurt a. O. (Maucher im Staats-
anzeiger Bef. Beil. 1899, 43.)
e) **Hans und Claus die Affen**, Gebrüder,
zu Würzburg (Söhne von § 5?),
quittieren 23. Juli 1563 ihren Vor-
mündern, Balhasar Aff u. Johs. Bechtold
in H. für ihr väterliches und mütterliches
Erbgut. Nikolaus Aff in Würzburg auch
1565 erwähnt. Vgl. § 5 u. § 10.

¹⁾ Der Name kommt jetzt noch in Sieben vor.

²⁾ Das hier angeführte Grabmal ist gar nicht Affisch, sondern zeigt das Wappen des Hans v. Rosenbach (Caspert No. 56). Dagegen fielen die Einwanderung allerdings in die Mitte des 15. Jahrhunderts, wenn man die in dieser Zeit (nach 1452) in den Beethbüchern vorkommende Familie Efflin = Aff setzen darf. Es finden sich: Die Efflerin 1461 und 1470 (1474 die alt E. genannt); Cunz Efflin 1461; Jörg E. 1461, 1466, 70 und 74; Peter E. 1515; Hans E. 1515 hat 1516 ein Haus beim Adelsberger Hof.

³⁾ Vgl. § 3 Anm.

§ 2. **Hans Aff**
des Rats in Heilbronn 1531, Richter 33,
Verordneter bei der Lese 35.

u:

l:

- ? 1. Georg¹⁾ § 3.
? 2. Balthasar¹⁾ § 4.
? 3. Jakob
als Pate genannt 1. November 1568.
? 4. Johann § 5.

§ 3. **Georg Aff der Alte** (§2?) *... † 6. April 1574.
des Gerichts 1552, des kleinen Rats 53,
Steuerherr 70, Bürgermeister 72-74.
Grabstein²⁾ HH VI, 71, 41.

u: Margarete

als Witwe erwähnt 1577.

(Ein Sohn genießt 1565 ein Stipendium
in Heidelberg. R.)

l:

- ? 1. Georg § 6.
? 2. Erhard § 7.
3. Maria
m: Dionysius Oeheim, Mag.
17. Febr. 1574. Pfarrer Heilbronn
* †
p:(?) Dion. Oeheim, Rosenwirt & Anna.

§ 4. **Balthasar Aff** (§2?) *..... † 17. Okt. 1575.
des Rats 1547 und 49, des gr. Rats 52,
des Gerichts 63, des kl. Rats 64, Steuerh. 64,
Bürgerm. 74-75.
Grabstein HH VI, 71, 42.

u: (T) ... [Barb. ?] Beger.

l:

1. Wilhelm § 8.
Pate 3. Nov. 1575, hier als Sohn v.
§ 4 bezeichnet.
2. Anna * † 7. April 1585.
Grabmal HH VI, 71, 43.
m: Ludwig Immlin (§ 104)

§ 5. **Johann Aff** (§2?) * vor 1554.
11. Jan. 1554 erhält Balth. Aff, Vormund
von Hans Affen Kindern (wahrscheinl. ihr
Oheim), den Bechtold Jesslin z. Mitvormund.

u:

l:

- ? 1. Johann § 9.
? ? 2. Martin § 10.

§ 6. **Georg Aff d. Jüng.** (§3?) *... † 7. März 1606.
des Gerichts 1575, d. kl. Rats 79, Steuerh. 1604.
Häuser: in der Sülmerstr., in der Fleinerstr.
und 1/2 Haus am Sülmertor. HH V, 52, 5.

u. I: Benigna

u. II: Regine

* † 16. Juni 1613 im Gefängnis
nach ausgestandener Tortur; sie war als
Hexe angeklagt worden. D 144. Begraben
wurde sie nach Ratsbeschuß durch den
Nachrichter zu Altböckingen.

l:

I. 1. Agnes * † 30. Mai 1634.
m: (J u. G) c. 1590 Simon Andler,
Handelsmann
* Herrenberg.. † Heilbr. 29. Sept. 1622.
p: Joh. Andler, Bürgerm. Herren-
berg & Rath. Bühler.

2. Sebastian * 21. Mai 1569

II. 3. Balthasar * 3. August 1570 § 11.

4. Maria * 19. Feb. 1572 † 22. Jan. 1632.

m: ... Raimund Straub (Strubing)
Mag. 22. Febr. 1587, Pf. Menzingen
bei Bruchsal ...; 1607 klagt er beim
Rat, seine Frau habe ihn bösl. ver-
lassen und ihm das Best, was er
gehabt, abgenommen und ungütlich
entwendet. Er selbst ist übrigens
1607 „ausgewichen“ (R).

*

p: M. Joh. Straub, Superint. Heilbr.
& u. I: Anna.

5. Joh. Georg * 17. Sept. 1574 § 12.

6. Margarete³⁾ * 13. Januar 1577

¹⁾ Daß die beiden Brüder sind, ist ausdrücklich gesagt (A); daß sie Söhne von § 2, ist urkundlich nicht belegt, aber mit Sicherheit anzunehmen.

²⁾ Abweichendes Wappen: Der Affe hält nicht wie sonst einen Stern, sondern greift nach einer Traube.

³⁾ Diese oder ihre Schwester Ursula wahrsch. verheir. mit Wilhelm Ried, Bürger Mosbach.

7. Ursula * 21. Juni 1581
 8. Regine * 6. August 1583
 9. Joh. Wilhelm * 16. September 1585
 10. Regine * 7. Mai 1587 † 14. Mai 1638.
 m. I: 2. Dez. 1616 Joh. Ludw. Scheuermann, des großen Rats 1623—35.
 * 5. Febr. 1592 † 21. (A; begr. 27.) Juni 1635.
 p: Ludw. Scheuermann, Steuerherr & Urf. Weinmann.
 m. II: 4. Juli 1636 Joh. Wilh. Schoch * 11. Juni 1578 † 25. (begr. 27.) Sept. 1657; des gr. Rats 1622, des Gerichts 10. Okt. 26, Schulth. Anw. 26. Apr. 35, des kl. Rats und Steuerherr 5. September 37.
 Epitaph im Historischen Museum.
 p: Wilhelm Schoch, Handelsmann & u. I: Elisab. Strobel, geb.
- § 7. Erhard Aff (§ 3?) * † 2. Jan. 1610. des gr. Rats 1593, des Gerichts 21. Jan. 1606, des kl. Rats 16. Dezember 1606.
 u: (R u. T) Marg. Eberhardt *
 p: Marx Eberhardt, Kfm. & Marg. Dierenbeis.
- 1:
 1. Margarete * 11. Oktober 1568.
 m. I: (J) ... Georg Kugler *
 p: Philipp Kugler NPC & Martha (Hüngerlin?).
 m. II: 23. Febr. 1608 Heinr. Lehmann, Adv. (= Vogt?) Ehrenberg, NPC u. Profur. S.
 * 4. April 1588 † ...
 p: Martin Lehmann & Anna.
 2. Georg * 14. November 1569
 3. Maria * 24. Febr. 1575 † 9. Jan. 1632 (als Witwe).
 m: (G) Hartmann Rölewer, 1607 als hessischer Berr. in Thalheim erwähnt, 1611 als Bürger zu S.
 4. Anna * 2. September 1576
 5. Erhard * 19. Mai 1580 § 13.
6. Anna * 15. März 1583 † 19. Nov. 1624.
 m: (G) ... Joh. Wilh. Schoch (§ 6,10).
 7. Jakob * 29. Juli 1585 § 14.
 8. Jeremias * 6. Juli 1589
 9. Johann (T). 1610 verschollen.
- § 8. Wilhelm Aff (§ 4) *
 lag 1593—95 an Ketten als geisteskrank (R).
 u: (R) ca. 1576 Klara Anna Berlin *
 p: Wolf Berlin, Bürgermeister.
- 1:
 1. Klara Anna * 22. November 1577
 m: (J u. BA) 1601 Ferd. Dreyspring *
 des Gerichts 1608, „kassiert 1626 aussonderbar hochwichtigen Ursachen. Dieser hat vil unruhige Händel angefangen, ein E. Raht in Speier verflagt, wie auch mit ihm zu einem Gantproceß kommen, aber durch S. Bürgerm. Spölin, s. Schwagers ..., nit ordenlich procediert worden“. (A).
 p: Joh. Adam Dreyspring, württ. Pfl. S. & u. I: Agn. Hartmut.
2. Wilhelm * 29. Dezember 1578
 3. Barbara * 20. November 1580
 4. Anna Maria * 7. Oktober 1582
 5. Agnes * 12. Jan. 1585 † 19. Apr. 1627.
 m: 1. Juli 1611 Konr. Spölin * 16. Juli 1587 † 25. (begr. 27.) Januar 1643.
 Handelsm., des gr. Rats 16. Nov. 1616, des kl. Rats 5. Febr. 18, Bürgerm. 2. Sept. 28. Bekam für seine den Schweden geleisteten Dienste 28. Feb. 32 den Amorbacher Hof in Neckarfulm. (Jäger II, 194. D./N.-Besch. I, 1, 185).
 Leichenr. v. Gotth. Löschenbrand, S. 1643.
 p: Johann Spölin, Bürgerm. & u. II: Genoveva Mörblingen.
6. Georg Balthasar * 5. Aug. 1588 § 15.
 7. Joh. Ulrich * 8. Dez. 1590 † c. 1622 (J).
 8. Elias * 22. April 1593 § 16.
 9. Wolfgang * 22. Februar 1595. § 17.

§ 9. **Johann Aff der Junge** (§ 5?)
in Heilbronn. Vermögen 1059 fl. (a. 1578);
Haus in der Silberstraße 275 fl.

u. I: Anna

u. II: c. 1578, Barbara

l:

I. 1. Johann * 26. Dezember 1569 † ...

2. Margarete * 19. Dezember 1570

3. Joh. Georg * 22. Oktober 1574 † ...

II. 4. Maria * 5. Apr. 1587 † 14. Jan. 1637.

m: 17. Juni 1611 Mich. Kollen-

berger * 27. Febr. 1589 † 3.

(begr. 4.) Juli 1637. Des gr. Rats

3. Jan. 1620, des Gerichts 24, des

fl. Rats 28. Juni 28, Steuerherr

24. September 35, Schultheiß 36.

Leichenr. von Joh. Seiz, S. 1637.

p: David Kollenberger, Bürgerm. &

u. II: Apoll. Gräßlerin.

§ 10. **Martin Aff** (§ 5 ? ?)

1583, noch unter Vormundschaft von Erhard
Aff stehend, wird er von Barbara, T. des
Hans Schopp in Dinkelsbühl, wegen Heirats-
versprechens verklagt (R 14. Sept. 1583),
aber, wie es scheint, ohne Erfolg.

u: Agathe (erw. 1584).

§ 11. **Balthasar Aff** (§ 6) * 3. Aug. 1570 † 16.
(begr. 17.) Mai 1612.

des gr. Rats 1600, des Gerichts 1601.

½ Haus gegenüber dem Spitalhof.

u: (G) Rath. Heiningen¹⁾

* Enzweihingen (R 23. Juni u. 11. Juli 1612).

p:

l:

1. Maria * 27. Mai 1599 †

§ 12. **Joh. Georg Aff** (§ 6) * 17. Sept. 1574
† 23. (begr. 25.) Aug. 1627.

u. I: 28. November 1620 Rath. Hagner

* 12. April 1596 † 7. März 1622.

p: Christoph Hagner & Rath.

u. II: 10. März 1623 Marg. Orth (§ 143,3)
ON.

§ 13. **Erhard Aff** (§ 7) * 19. Mai 1580
† 8. Mai 1621.

u: 16. Juli 1610 Rosine Nadler

* 11. November 1578 † 20. August 1635.

p: Wendel Nadler & Marg.

l:

1. Erhard * 7. Juli 1613

2. Margarete * 1. November 1616

3. Anna * 7. Juli 1619

m: 21. Okt. 1644 Joh. Jak. Vischer

*

p: Joh. Konr. Vischer.

§ 14. **Jakob Aff** (§ 7) * 29. Juli 1585
† 11. Januar 1632.

Haus im Hundsgäßlein.

u: 18. Juni 1610 Ursula Finger

* † 9. Januar 1632.

p: Fried. Finger, Bräc., Weinsberg, & Rath.

ON.

§ 15. **Georg Balth. Aff** (§ 8) * 5. Aug. 1588
† 14. (begr. 16.) Apr. 1635. des gr. Rats 1625.

Haus im Nägelsgäßlein 150 fl.

u. I: 27. November 1610 Barb. Vetter

*

p: Kaspar Vetter in Göppingen.

u. II: 19. August 1611 Anna Maria Wolff

* † 2. März 1635.

p: Johann Wolff IVL & u. III: Barb. Kollwag.

l:

II. 1. Klara Anna * 28. Mai 1612

2. Georg Balth. * 10. Nov. 1613 § 18.

3. Elias * 26. April 1615 § 19.

4. Joh. Friedrich * 7. Juni 1618 § 20.

5. Joh. Jakob * 26. März 1620

6. Anna Maria * 2. September 1621

7. Joh. Ulrich * 19. März 1623

8. Agnes Maria * 17. Aug. 1624 † ... 1690.

¹⁾ Auf sie bezieht sich ohne Zweifel der Bericht bei D 142: „Den 5. Februar 1611 ist Baltas. Affen Hausfrau über die Stadtmauer hinausgestiegen und beim Kollsturm über den Stadtgraben geklopft und also verwirrt im Kopf bis gen Erlentbach gelaufen“.

- m. I: 6. Juni 1642 Joh. Val. Hollenbach, stud. phil. Straßburg
28. Juni 1637, Pf. Grunen und Reichenbach (Erbach), Helmstätt. Pf. Heinsheim
*
p: Val. Hollenbach, Pf. Steinbach & Marg. Zefflin.
- m. II: 31. Januar 1665 Joh. Phil. Zobel, Krähnenmeister S.
* 31. Juli 1639.
p: Joh. Tob. Zobel, Apotheker & Anna Maria Textor.
9. Joh. Ulrich * 8. September 1626
10. Joh. Wolfgang * 30. Juni 1628
11. Wilh. Bernhard * 30. Juli 1629
12. Mara Anna * 29. Mai 1631
13. Joh. Wilhelm * 22. Juli 1634
- § 16. **Elias Aff** (§ 8) * 22. April 1593
in S. † 19. Oktober 1626.
u: 13. März 1626 Kath. Binder
*
p: Mich. Binder, württ. Pfleger Baihingen.
(m. II: 4. Aug. 1629 Joh. Georg Feyerabend
l:
1. Elias post. * Horrheim 9. Dezember 1626
† Heilbronn 15. Oktober 1629.
- § 17. **Wolfgang Aff** (§ 8) * 22. Febr. 1595
in S. † c. 1625.
u: 19. Juni 1620 Ottilie Beck
*
p: Beck, Löwenstein. Keller Abstatt.
l:
1. Mara Anna * 30. August 1624.
- § 18. **Georg Balth. Aff** (§ 15) * 10. Nov. 1613
† Bischofsheim 23. Dez. 1668.
stud. jur. Straßburg 2. Juli 1634, ritterschaftl. Rasser und Amtmann Neckarbischofsheim 1646. Seine beim Bruder (§ 20) deponierte Barschaft will Karl Valentin v. Helmstätt 1669 mit Beschlagnahme belegen (G).
- u: Mar. Jakobina
p:
l:
1. David Balth. § 21.
2. Mar. Kunigunde *
m: Bischofsj. 14. Oktober 1662 Georg Ludwig Alwart
* Heilbronn 16. April 1639.
p: § 144,5.
(3. Georg Friedrich * Heilbr. 18. März 1645
4. Joh. Bernh. * " " " "
5. Marg. Susanna * Bischofsj. 7. Juni 1646
m: ib. 26. Juni 1666 Joh. Christoph Heusser, Pf. in Beerwangen Bischofsheim 1663-78.
* Speyer .. † Bischofsj. 29. Aug. 1678.
p:
6. Joh. Friedrich * ib. 12. Januar 1648
7. Mar. Elisabeth * ib. Mai 1649
8. Anna Marg. * ib. 4. Januar 1651
verheiratet in Dehringen,
9. Phil. Friedrich * ib. 17. März 1652 § 22.
10. Mar. Jakobina * ib. 15. Sept. 1653
m: 1680 Zehntgraf i. Medesch.
11. Mar. Kath. * ib. 29. Mai 1655
verheiratet in Wimpfen,
12. Georg Balth. * ib. 12. April 1657 § 23.
13. Sab. Sophie * ib. 9. April 1660
14. Karl Friedrich * ib. 5. September 1661.
- § 19. **Elias Aff** (§ 15) * 26. Apr. 1615 † Weinsberg des Rats in Weinsberg. [berg 6. Febr. 1649.
u: Weinsberg 22. Sept. 1640 Anna Letsch, geb. * † ib. 20. Oktober 1647.
p:
(m. I: Mich. Müller von Wimpfen)
(m. II: Weinsberg 8. März 1636 Matth. Letsch, Zoller).
l:
1. Georg Balth. * ib. 20. November 1641
2. Elias * ib. 16. Dezember 1643 § 24.
3. Georg Friedr. * ib. 15. März 1646. § 25.
- § 20. **Joh. Friedr. Aff** (§ 15) * 7. Juni 1618
Handelsm. S. (Kilfer?) † 16. Apr. 1693.

des gr. Rats 31. Juli 1679.

Haus in der Schecken- und Siebeneichgasse.

- u. I: 31. August 1647 Kath. Unfrid
wird Bürgerin hier 2. September 1647 *
Marktgrön. 11. Dez. 1625 † S. 25. Dez. 1680.
p: Joh. Jak. Unfrid in Marktgr. & Kath.
u. II: Böckingen 13. März 1683 Anna Dorothea
Canzler, geb.

p:
(m. I: Paul Canzler, Bäcker
(m. III: 27. Febr. 1694 Joh. Leonh.
Esslinger, Säcker).

l:

1. Joh. Friedr. * 12. Mai 1648
2. Joh. Konrad * 22. September 1649
3. Joh. Georg * 23. Januar 1651 § 26.
4. Anna Kath. * 8. Sept. 1652 † 7. Febr. 1673.
5. Joh. Philipp * 6. Febr. 1654 § 27.
6. Anna Maria * 11. August 1655
m. I: 3. Sept. 1678 Christian Fiedler,
Tuchhändl., wird Bürger 20. Aug. 1678
*
p: Kasp. Fiedler, Tuchmacher Rei-
chenbach (Meißen).
m. II: (J) ... Joh. Jak. Kauffmann,
pfälz. Stiftsjschaffner u. Stadtschulth.
*
p:
7. Cordula Maria * 26. Januar 1657
m: Böckingen 18. Febr. 1696 Heinr. Chri-
stoph Kirchhoff NPC u. Kanzlei-
subst. *
p: Christoph Kirchhoff Pf. Razza
(Thüringen).
8. Georg Friedr. * 12. Juni 1658 § 28.
9. Maria Agnes * 17. September 1659
10. Mar. Kath. * 18. Februar 1661
m: Böckingen 13. März 1683 Georg
Adam Hahn Pf. Massenbach ...,
Bonfeld 1686.
*
p: Georg Hahn Bäcker S.
11. Maria Agnes * 30. November 1662
12. Georg Balth. * 2. Februar 1665
13. Marie Barb. * 19. Februar 1666.

§ 21. David Balth. Aff (§ 18) * † Heil-
bronn 30. April 1693.

Amtmann und Kassier Neckarbischofsheim ...,
Steuerschreiber Heilbronn ..., wird hier
Bürger mit Weib u. 3 Kindern 27. Juli 1680.
Haus in der Fleinerstraße (1000 fl.) und
in der Schulgasse (500 fl.).

u: Bischofssh. 14. Okt. 1662 Mar. Marg. Reifig
* † Heilbronn 16. März 1694.

p: Andr. Reisig, Keller Ober-Gümpfern.

l:

1. Anonyma * Bischofsheim 6. Sept. 1663
2. Anonymus * ib. 24. März 1665
3. Sophie Anastasia * ib. 6. Mai 1667
m: Heilbr. 26. Okt. 1691 Joh. David
Zobel, Kaufmann
* 31. Dezember 1665
p: § 15, 8.
4. Joh. Balth. * ib. 25. Juli 1669 † Heil-
bronn 30. Juli 1674.
5. Marie Judith * ib. 18. Sept. 1670
6. Anonymus * ib. 6. Februar 1673
7. Anonyma * ib. 14. Februar 1674
8. Marie Rosine * ib. 26. April 1676
9. Joh. Philipp * ib. 2. April 1679 § 29.
10. David Balth. * 26. Juli 1682 † S.
3. Mai 1685.
11. Joh. Heinrich * ib. 11. April 1687
† S. 24. Dezember 1687.
12. Mar. Jakobine
m: 1692 Joh. Adam Fügner,
Proviantkommissär des schwäbischen
Kreises ..., Bürger in Heilbr. 23.
April 1692, des Gerichts 1693,
Anwalt 13. Juli 95, des fl. Rats
31. Dez. 95, Steuerh. 2. Jan. 1716,
Schulth. 2. Jan. 19.
* † S. 6. April 1719.
p: M. Gg. Balth. Fügner Pf. Lörrach.

§ 22. Phil. Friedr. Aff (§ 18) * Neckarbischofssh.
17. März 1652 † S. 25. (begr. 28.) Aug. 1689.
Handelsm. Heilbr.; d. Gerichts 2. Jan. 1688.
Grabmal HH VI, 71, 33.

- u: 18. Juli 1676 Anna Kath. Gebhard
* 30. August 1652.
p: Jak. Gebhard des Gerichts & Anna ...
(m. II: 12. April 1692 Joh. Jak. Gross-
godini, Rfm., Bürger 30. Jan. 1692)
- l:
1. Marie Magd. * 2. Juli 1677
m: 21. Juli 1696 Joh. Tob. Zobel,
Handelsmann
* 5. Juni 1671
p: Joh. Tob. Zobel Pf. & Mar.
Kath. Pfau
2. Mar. Susanna * 4. Jan. 1679 † 23. Dz. 1695.
3. Mar. Kath. * 9. Juli 1681
4. Joh. Friedrich * 12. Mai 1683 § 30.
- § 23. Georg Balth. Aff (§ 18) * Neckarbischofs-
heim 12. April 1657 † Heilbr. 28. Sept. 1729.
Amtmann Bischofsheim ..., Bürger Heilbr.
12. Januar 1695, Spitalschreiber 1698.
u: Bischofsch. 23. Okt. 1683 Mar. Elisabeth Berlin
* 27. Juni 1662 † 10. Dezember 1740.
p: Gottfr. Bernh. Berlin ds. ff. Rats &
u. I: Anna Mar. Sparr.
l:
1. Joh. Bernh. * Bischofsch. 26. Aug. 1684 § 31.
2. Anonymus * ib. 18. April 1688
3. Sus. Jakobine * ib. 24. Aug. 1692 † ib. ... 1693.
4. Georg Balth. * ib. 21. Jan. 1696 § 32.
- § 24. Elias Aff (§ 19) * Weinsb. 16. Dez. 1643
† ib. 4. Mai 1703. Schuhmacher Weinsb.
u. I: ib. 16. Nov. 1669 Magd. Schöffmann
*
p: Georg Schössmann, Hufschmied.
u. II: Ellhofen 2. Februar 1692 Elisabeth Zorn
* c. 1662 † Weinsberg 7. Okt. 1735.
p: Leonh. Zorn in Ellhofen.
l:
1. 1. Anonyma * ib. 13. Juni 1672
2. Georg Balth. * ib. 30. Januar 1675
† ib. 21. Mai 1676.
3. Elias * ib. 8. Februar 1680
4. Joh. Georg * ib. c. 1681 † ib. 10. Juni 1687.
5. Mar. Magd. * ib. 4. November 1686
† ib. 13. Januar 1709.
- II. 6. Joh. Jakob * ib. 4. Juni 1692 † ib.
15. Mai 1754. Spitalpfündner.
7. Mar. Elisabeth * ib. 25. März 1694 † ib.
23. Okt. 1739. Pfündnerin im Spital.
8. Mar. Dorothea * ib. 7. Jan. 1696
† ib. 29. Januar 1696.
9. Margarete * ib. 25. Juni 1698 † ib.
1. Juli 1698.
10. Joh. Friedrich * ib. 7. Juni 1699
11. Anna Maria * ib. 17. Oktober 1701
† ib. 1. Dezember 1772.
„ein armes Weibsbild im Spital“.
- § 25. Georg Friedr. Aff (§ 19) * Weinsberg
15. März 1646 † ib. 16. Oktober 1715.
Schuhmacher Weinsberg.
u: ib. 17. Juni 1673 Agn. Michelfelder, gb. Seber
* ... c. 1640 † Weinsb. 4. Jan. 1697.
p: Barth. Seber, Schuhmacher Jungelfingen
(m. I: ib. 9. Februar 1669 Georg
Michelfelder)
l:
1. Mar. Marg. * ib. 31. August 1673
† ib. 2. September 1673.
2. Mar. Elisabeth * ib. 18. November 1674
† ib. 17. Januar 1694.
3. Rosine Barb. * ib. 30. September 1676
m: ib. 12. Mai 1705 Joh. Konr.
Scheuermann, Metzger
*
p: Joh. Mart. Scheuermann, Metzger. ib.
4. Eva Magd. * ib. 24. April 1679
m: ib. 9. Februar 1717 Georg Adam
Grimm, Sattler
*
p: Joh. Georg Grimm, Sattler ib.
5. Agnes * ib. 18. Januar 1682 † ib.
11. März 1715, ledig.
- § 26. Joh. Georg Aff (§ 20) * 23. Jan. 1651
† 6. April 1690.
stud. phil. Straßburg 15. Oktober 1670,
Rechnenschreiber Heilbronn, Rats- und
Gerichtsadv.
u: 3. Sept. 1678 Klara Anna Orth (§ 151,6).

- l:
 1. Georg David * 29. Dez. 1679 † ...
 2. GeorgHeinr.*15.Fb.1681 †30.Aug.1689.
 3. Joh. Friedrich * 14. September 1685
 4. Joh. Mich.*28. Juni 1688 †22. Juli 1688.
 5. Mar. Marg.*11. Juli 1689 †23. Jan. 1694.
- § 27. Joh. Phil. Aff (§ 20) * 6. Febr. 1654
 † 23. Okt. 1693. Küfer Heilbronn.
 u: 23. November 1680 Mar. Magd. Stern,
 geb. Eberlin
 * 23. Oktober 1642.
 p: Joh. Konr. Eberlin & Klara Anna
 Bish, geb. Reuschlin
 (m. I: 10. Nov. 1663 Joh. Stern, Küfer
 (m. III: 14. Mai 1695 Joh. Georg Schmidt,
 Rfm. und des gr. Rats)
- l:
 1. Rosine Barb. * 16. Februar 1682
 m: 21. Fb. 1702 Joh. Georg Nübel, Metzger.
 *
 p: Joh. Melch. Nübel, Wirt
 Spangenhach.
 2. Mar. Nord. * 13. März 1683
 m: 27. Nov. 1703 Joh. Ludw. Sempach,
 Küfer
 * 21. Juli 1672
 p: Ludw. Sempach, Küfer & Eva
 Dor. Schoch.
 3. Anna Kath. * 5. Okt. 1685 † 27. Okt. 1756.
 m: 18. Januar 1707 Joh. Christoph
 Strauss, Metzger
 * 19. März 1687 † 2. Aug. 1748.
 p: Joh. Georg Strauss, Metzger &
 Anna Kath. Scheuermann.
- § 28. Georg Friedrich Aff (§ 20)
 * 12 Juni 1658 † 24. Februar 1693.
 Handelsmann Heilbronn, Salzsreiber.
 u: Böckingen 27. Juni 1682 Anna Barb.
 Engelhardt
 * 14. August 1647
 p: Joh. Jak. Engelhardt des kl. Rats &
 u. II: Sus. Orth (§ 145,4).
- § 29. Joh. Phil. Aff (§ 21) * Bischofsheim
 2. April 1679 † ib. 4. Mai 1702.
 Kassier und Amtmann Neckarbischofsheim.
 u: Jakobine Rosine
 *
 p:
 l:
 1. Joh. Ludw. Christoph * ib. 4. Dez. 1700
 2. Joh. Adam * 7. März 1702
- § 30. Joh. Friedr. Aff (§ 22) * 12. Mai 1683.
 cand. jur. in Lindau; giebt das Heilbr.
 Bürgerrecht auf 1707.
 u: profl. 24. Spt. 1706 Mar. Felizitas Wegelin
 *
 p: Joh. Christoph Wegelin, Apoth. Lindau.
- § 31. Joh. Bernh. Aff (§ 23) * Bischofsheim
 26. August 1684 † Heilbronn 1751.
 Spitalschreiberei-Adj. Heilbr. ..., Spitalschr.
 ..., des kl. Rats 23. Juli 1739, ref. 2. Jan. 50.
 u: Marg. Kath. Keller
 * Lienzingen c. 1695 † S. 6. Nov. 1758.
 p: Joh. Bernh. Keller Pf. Lienzingen.
 l:
 1. Joh. Bernh. * 6. Juni 1718 § 33.
 2. Joh. Balth.*30. Juni 1720 † 12. Sept. 1720.
 3. Auguste Mar. * 2. (gt. 4.) Dez. 1721
 † 31. Okt. (begr. 2. Nov.) 1735.
 Grabdenkmal HH VI, 70,32.
 4. Joh. Friedrich * 30. August 1731
 † 24. Oktober 1731.
- § 32. Georg Balth. Aff (§ 23) * Bischofsheim
 21. Januar 1696 † Rappenu 26. Febr.
 1731. Pf. Rappenu 13. Juni 1721.
 u: 2. Dezember 1721 Aug. Marie Hamm
 *
 p: Joh. Peter Hamm, Bürgerm. Wimpfen.
 l:
 1. Marg. Kath. * Rappenu 10. Juni 1723
 2. Georg Balth. * ib. 21. Aug. 1726
 3. Heinr. Gottlieb * ib. 29. Sept. 1728
 4. Mar. Elisabeth * ib. 5. Jan. 1730
 5. Kath. Johanna * ib. 5. Jan. 1730

§ 33. Joh. Bernh. Aff¹⁾ (§ 31) * 6. Juni 1718
† 4. August 1760. des Gerichts 2. Juli
1746, des fl. Rats 2. Januar 1750,
Steuerverw. 6. Juli 1758.

Haus an der Kirche beim Wirt. Zehnthof.
u. I: 21. Aug. 1742 Justine Klara Scheuermann
*

p: Joh. Friedr. Scheuermann Handelsmann
Weinsberg.

u. II: 5. November 1754 Mar. Magd. Kübel,
geb. Rampacher

* 30. März 1716 † 10. Februar 1769.
p: Joh. Friedr. Rampacher Stadtschr. &
Agnes Dor. Jronsinger.

(m. I: 26. Nov. 1737 Phil. Friedr. Kübel
Spitalpred.) Sie errichtet als Witwe
10. Febr. 1769 ein Stip. von 1500 fl.
für Studierende (ohne Vorzug für die
Verwandten). D 279. Staib II, 89.

l:

1. Herm. Gottlob Daniel * 14. Mai 1746
2. Phil. Gottlob Daniel * 18. Febr. 1748 § 34.
3. Anna Friedr. Marie * 8. November 1750
4. Joh. Bernh. * 30. Dezember 1751.

§ 34. Phil. Gottlob Dan. Aff (§ 33)

* 18. Februar 1748 † 3. Oktober 1791,
studierte in Jena 1769. Archivar,
Senator 30. Oktober 1781.

u: 11. September 1772 Mar. Fried. Uhl

* 11. Sept. 1752 † 18. Sept. 1835.

p: Joh. Georg Uhl Rosenwirt & Mar.
Marg. Strauß.

l:

1. Fried. Charl. * 3. Juli 1774 † Eß-
lingen 11. Juli 1850.

m: 25. Jan. 1793 Christoph Friedr.
Dertinger, ritterschaftl. Syndikus
* Stuttg. 9. Febr. 1756 † 17. Okt. 1799.
vgl. Faber 1, 85; 3, 485. Klemm
gen. Nachr.² II, 26 ff.

2. Georg Phil. Heinr. * 8. Juni 1776
† 31. Oktober 1791.

3. Karl Philipp * 19. März 1779 † 6. Juli 1812.

§ 35. Michael Aff der Alte * c. 1525 † Weins-
in Weinsberg. berg 25. Juli 1609.

u. I:

u. II: ib. 1579 Anna Müller.

*

p: Joh. Müller in Beutingen.

u. III: ib. 29. Oktober 1588 Anna Heim

* † ib. 22. August 1612.

p: Sebast. Heim ib.

l:

I. 1. Michael * c. 1552 § 36.

2. Barbara

m: 1578 Kilian Pfisterer.

II. 3. Anna * 12. Oktober 1580

4. Johann * 5. Jan. 1582 † 29. Juni 1609.

5. Anna * 25. Juni 1585

m: 1611 Augustin Daur.

p: Hans Daur a. d. Graffsch. Hanau.

6. Margarete * 24. November 1586

7. Margarete * 23. Februar 1588.

III. 8. Sebastian * 12. Okt. 1593 † 1. Jan. 1611.

9. Joh. Jak. * 9. Nov. 1595 † 28. März 1596.

10. Thomas * 20. Dez. 1596. § 37.

§ 36. Michael Aff der Junge (§ 35) * c. 1552
in Weinsberg. † 17. Sept. 1612.

u: . . . 1576 Marg., Witwe des Georg Werner.

l:

1. Andreas § 38.

2. Michael * c. 1578 † 12. Nov. 1590.

3. Joh. Jakob * 3. Dezember 1579 § 39.

4. Barbara * 30. November 1583

m: 4. Aug. 1607 Andr. Weidmann
von Affaltrach.

5. Sebastian * 29. August 1587

6. Margarete * 4. Aug. 1594 † 23. Jan. 1595.

§ 37. Thomas Aff (§ 35) * 20. Dez. 1596.
in Weinsberg.

u. I: 27. Aug. 1622 Magd. Merker

* † 15. Okt. 1634.

p: Joh. Merker ib.

u. II: 8. März 1636 Marie Key, geb.

¹⁾ Als discip. I^{ae} classis 1737 gemalt von Jhle; Ölbild im Besitz von Hofrat Dr. Schliz.

- (m. I: Martin Rey)
(m. III: 24. Febr. 1652 Jerg Wenderich)
- l:
1. Anna Kath. * 4. Sept. 1623 † 6. Aug. 1635.
 2. Magdalene * 8. Juni 1625 † 13. Juli 1635.
 3. Joh. Mich. * 31. Dez. 1627 † 11. Sept. 1631.
 4. Anna * † 4. August 1635.
 5. Joh. Mich. * † 10. Mai 1633.
 6. Barbara * Heilbronn 13. Sept. 1634
- § 38. **Andreas Aff** (§36) * † 14. Sept. 1639.
in Weinsberg; genannt der „Truch“.
- u. I: 27. Nov. 1599 Anna Prieler, geb.
* . . . c. 1564 † 30. März 1631.
(m. I: ... Andr. Aefferlin † 24. Dez. 1596)
(m. II: 28. Juni 1597 Bernh. Prieler)
- u. II: 1631 Gertrud Moll
p: Nikol. Moll in Gelmersbach.
(m. II: 1640 Matthaes Bischoff)
- l:
- I. 1. Margarete * 18. Oktober 1600
m: 23. Jan. 1621 Jak. Schenk
p: Jak. Schenk in Willsbach.
 2. Barbara * 4. Februar 1603
Bürgerin Heilbronn 15. Nov. 1627
m: 4. Dez. 1627 Joh. Schmid in S.
 3. Michael * 5. Januar 1605 § 40.
 4. Katharine * 10. Juli 1607
m: Mich. Becker
p: Blasius Becker in Eberstadt.
 - II. 5. Achilles * April 1633. § 41.
- § 39. **Joh. Jak. Aff** (§ 36) * 3. Dez. 1579
† 18. Juli 1625.
Möbist und Organist Weinsberg.
- u: 2. November 1600 Marg. Beck.
p: Christoph Beck ib.
(m. II: 5. Sept. 1626 Paul Kober)
- l:
1. Margarete * 29. Jan. 1604 † 4. Febr. 1607.
 2. Dorothea * 21. Dez. 1606 † 9. Okt. 1625.
 3. Joh. Jakob * 29. Dez. 1607 † 30. Jan. 1610.
 4. Joh. Jakob * 9. Februar 1610
 5. Josef * 19. März 1612
 6. Joh. Christoph * 7. April 1614
 7. Joh. Christoph * 19. Juni 1617
 8. Joh. Michael * 12. Jan. 1619 § 42.
 9. Anna Marg. * 10. Okt. 1622 † 10. Juli 1625.
- § 40. **Michael Aff** (§ 38) * Weinsb. 5. Jan. 1605
in Weinsberg. † 27. Sept. 1635.
- u: 3. November 1629 Eva Merker
* c. 1607 † 18. September 1635.
p: Joh. Merker in Mosbach.
- l:
1. Joh. Jak. * ... c. 1630 † 16. Aug. 1635.
 2. Margarete * ... c. 1633 † 12. Okt. 1635.
- § 41. **Achilles Aff** (§ 38) * Weinsberg ... Apr.
1633 † 30. Sept. 1723.
Weingärtner in Weinsberg.
- u. I: 1663 Lufr. Apoll. Scheuch
* c. 1642 † 11. Dez. 1707.
p: Hans Scheuch in Forchtenberg.
- u. II: 6. Mai 1710 Anna Christine Auerbach,
geb.
* c. 1653 † 30. Januar 1728.
p:
(m. I: Friedr. Auerbach)
- l:
- I. 1. Joh. Michael * 26. Juni 1664 § 43.
 2. Joh. Jakob * 10. Juli 1671 § 44.
 3. Mar. Barb. * 5. April 1680
m: 26. Jan. 1706 Joh. Mart. Geiling
Meßger
*
p: Joh. Mart. Geiling Meßger.
- § 42. **Joh. Mich. Aff** (§ 39) * Weinsberg
12. Januar 1619 † 3. April 1685.
Grabstein an der Kirche.
Gegenschr. Weinsb., des Rats u. Almosenpfl.
- u. I: 8. Februar 1653 Anna Mar. Sturm
* c. 1633 † 10. Februar 1664.
Grabstein an der Kirche.
p: Mich. Sturm ib.

u. II: 18. April 1665 Mar. Barb. Sigelin
*

p: Joh. Georg Sigelin des Gerichts.
(m. II: 17. Nov. 1685 Joh. Wolff Handelsm.)

l:

II. 1. Kraft Joh. Jakob * 7. August 1666
† 20. August 1667.
2. Rebekka Salome * 11. Juni 1669.

§ 43. Joh. Mich. Aff (§ 41) * Weinsberg
26. Juni 1664 † 19. November 1714 durch
einen Sturz in der Scheuer.
Weingärtner Weinsberg.

u: 1708 Mar. Barb. Lewart
*

p: Leonh. Lewart in Großhirschbach.
(m. II: 24. Sept. 1715 Joh. Schneider
Maurer)

ON.

§ 44. Joh. Jak. Aff (§ 41) * Weinsb. 10. Juli 1671
Weing. Weinsberg. † 26. März 1746.

u: 8. Sept. 1709 Mar. Kath. Blinzinger
* c. 1675 † 24. Juli 1746.
p: Adam Blinzinger in Willsbach.

l:

1. Dor. Kath. * 15. Nov. 1710 † 22. Dez. 1710.
2. Joh. Jakob * 10. Dez. 1711 † 8. Nov. 1712.
3. Joh. Martin * 5. Februar 1715 § 45.

§ 45. Joh. Mart. Aff (§ 44) * Weinsb. 5. Feb. 1715.
Weing. Weinsberg. „hat seine Frau vor
einigen Jahren malitiose verlassen“ (1781).

u: 20. Febr. 1748 Christine Kath. Kühner
* c. 1715 † 11. März 1781.
p: Jak. Christoph Kühner Schneider.

l:

1. Joh. Andreas * c. 1749 † 12. Juli 1749.
2. Mar. Kath. * 6. September 1750
† 27. März 1776 ledig.
3. Anna Maria * 8. April 1753 † 1. Aug. 1756.
4. Christine Magd. * 23. September 1755
† 6. November 1779 ledig.
5. Joh. Ludwig * 15. April 1759
6. Christine Barb. * 4. Aug. 1760 † 1. Spt. 1761.

§ 46. Johann Aff
Bürgerm. Wimpfen.

u. I:

u. II: 4. Mai 1590 Brigitte Bernhardt, geb. ...
*

p:

(m. I: Bernh. Bernhardt)
(m. III: Neuenstadt 3. August 1596
David Erbermann Keller ib.)

l:

I. 1. Ursula
m: 15. Mai 1593 Peter Kreuz
2. Jakob. § 47.

§ 47. Jakob Aff (§ 46)
Senator Wimpfen; Bürgerm. ib.

u. I: 4. April 1597 Judith Burren
*

p: Mart. Burren des Rats.

u. II: 7. Juni 1608 Anna Andler
* Brackenheim 15. August 1585

p: Joh. Andler Bürgerm. Brackenheim &
Eva Haug, geb. Michel.

u. III: Wimpfen 9. März 1629 Maria Ans, geb.
Zückwölf

* 24. Juni 1595 † c. 1638.

p: Johann Zückwölf Senior und Apollonia
von Dlnhausen.

(m. I: f. § 70. m. III: Wimpfen
14. Juni 1636 Georg Sigm. Schott)

l:

I. 1. Jakob * 22. Januar 1598
2. Joh. Martin * 15. April 1603
3. Judith * 20. Februar 1605
m: 27. Juli 1630 Joh. Gabr. Wer-
ner Præc. Weinsb. 1635, Brackenh.
60-62
*

p:

II. 4. Joh. Konrad * 3. Jan. 1613 § 48.
5. Jakob * 4. August 1620
6. Georg Jakob * 21. Dez. 1621
7. Georg Jakob * 12. Juli 1627

§ 48. **Joh. Konr. Aff** (§47)*Wimpfen 3. Jan. 1613
Zoller Bubenorbis.

u: Wimpfen 3. Mai 1636 Anna Kath. Müller
*

p: Joh. Jak. Müller Zoller u. Gastgeber
Bubenorbis.

l:

1. Joh. Jakob * ... c. 1637 † Weinsberg
28. August 1637.

2. Anna Marg. * Hall 15. Juli 1639.

§ 49. **Georg Aff**
in Wimpfen.

u:

l:

1. Johann.

§ 50.

§ 50. **Johann Aff** (§ 49)

Maler Neuenstadt; er bittet, vom Abt im
Schönthal empfohlen, ums Bürgerrecht in
S., das ihm aber zur Zeit abgeschlagen
wird, 6. November 1593.

u: ib. 1593 Maria Dörzbach
* ib. 3. Sept. 1571

p: Heinr. Dörzbach Kessler ib. & Maria ...

l:

1. Joh. Heinr. * ib. 8. Sept. 1594

2. Christine * 23. Januar 1600

3. Joh. Georg * 24. November 1605

4. Anna * 25. Januar 1608

m: 25. September 1636 Joh. Merz

p: Joh. Merz in Gochsen.

5. Joh. Mich. * 21. April 1611

6. Margarete * 22. April 1613

m: Weinsb. 18. Juni 1633 Joh. Merk

p: Mart. Merk in Weinsberg.

7. Maria

m: 25. Mai 1619 M Joh. Phil. Rosa
Pf. Assumstadt

*

p: Joh. Ros in Schwaigern.

8. Barbara

m: 11. Mai 1628 Joh. Wolfg. Klö-
singer Klöfser.

p: Wolfg. Klösinger ib.

§ 51. **Johann Aff**
Bürger Wimpfen.

u. I: Christine

*

p:

u. II: ib. 2. März 1630 Anna Mar. Zehe
16. Februar 1630 wird ihr ein Vermögen
von 200 fl. bescheinigt.

* Heilbronn 1. März 1608.

p: Hans Zehe des k. Rats Heilbronn &
Mar. Elisabeth.

l:

I. 1. Elisabeth * ib. 2. Januar 1617

2. Maria * 30. November 1618

3. Anna * 26. Februar 1621

4. Agnes * 15. August 1624

5. Christine * 10. November 1628.

? II. 6. Maria

wird Bürgerin Heilbr. 3. Jan. 1661.

m: Heilbronn 29. Januar 1661
Matthäus Mährlin Schuhn.

§ 52. **Wilhelm Aff**
in Wimpfen.

u: Kath.

l:

1. Ursula * ib. 8. Februar 1590

2. Katharine * 10. Dezember 1592

3. Jakob * 20. Mai 1594

4. Konrad * 24. November 1595

5. Georg * 19. April 1599.

§ 53. **Loth. Aff**
in Wimpfen.

u: Dorothea

(m. II: ib. 23. Oktober 1598 Volbrecht
Selbacht ib.)

§ 54. **Burkhard Aff** * † 1597.
in Wimpfen.

u: Ottilie

*

p:

l:

1. Burkhard * 3. Januar 1592

2. Margarete * 19. Juni 1594

3. Ottilie * 18. Dezember 1595

4. Ottilie post. * 15. Juni 1597.

II. Ans.

(Anß, Anns, Annß, Ahns, Onß, Ohns)

In der D.-A.-Beschreibung III, 160 ist die Familie aufgeführt unter den „adeligen Geschlechtern in S.“; dies ist jedenfalls mißverständlich ausgedrückt. Ganz falsch ist die Angabe des Chronisten im Wein- und Zeitbüchlein (D 27), der die Familie schon 1230 am Bau der Stadtmauer beteiligt sein läßt. Vielmehr ist sie erst Mitte des 15. Jahrhunderts in S. eingewandert aus Langenau. In Heilbronn blühte die Familie etwa 200 Jahre; am Ende des 18. Jahrhunderts erscheint der Name vorübergehend wieder, die Abstammung von den früheren ist aber bis jetzt nicht nachgewiesen. Wenn Schön a. a. O. sagt, „später siedelte die Familie nach Frankfurt über“, so ist dies einstweilen wohl nur Vermutung. Möglich ist es auf dem Umweg über Worms (s. § 69, 2); im Frankfurter Bürgerbuch findet sich übrigens der Name nicht. Sicher dagegen ist die Verzweigung nach Stuttgart¹⁾, wo aber der Name jetzt nicht mehr vorkommt. — Wappen: Sonne.

§ 55. Hans Ans von Langenau * † 2. Febr. 1483. Sägmüller Heilbronn; 5. Dez. 1451 wird das Werblein am Fach bei der Lohmühle zur Errichtung einer Sägmühle als Erblehen an Hans Ans von Langenau gegeben um 3 fl. Zins auf Martini (U I, 722). 1475 erwähnt als „Meister Hans der Segmüller“ (R), in der Beet 1461 nur als „der Segmüller“. Grabstein HH VI, 70 29.

u:

l:

? 1. Thomas § 56.

§ 56. Thomas Ans (§ 55?) * ... † vor 1515. Sägmüller; in der Beet 1470 und 74 als „Thomas Segmüller“; kauft 1492 ein Drittel des Zehntens in Ottmarsheim von Gerhard v. Thalheim um 360 fl.

u:

l:

? 1. Wendel § 57.
? 2. Thomas § 58.

§ 57. Wendel Ans (§ 56?)

des Rats 1496 und 1503. Richter 1506, 08, 10, 12, 14, 16. des Rats 1518, 24, 26, 28, 30. 1533 zugleich mit s. Sohn Wend. A. d. Jüng. erwähnt (R).

u:

l:

1. Wendel § 59.
? 2. Thomas § 60.
? 3. Matthäus § 61.

§ 58. Thomas Ans (§ 56?) * † zwischen Sägmüller. 1543 und 47.

u: Barbara Rieser

*:

p: Johann Rieser Bürgerm.
(m. II: Thomas Bin)

l:

1. Hans § 62.
2. Agnes

m: Martin Stamm
auf einer Quittung genannt 1564.

¹⁾ Dort gab es übrigens schon 1534 einen Kaspar A. des Rats. S. K. Pfaff „Geschichte der Stadt Stuttgart“ I, 379.

§ 59. **Wendel Ans d. Jüng.** (§ 57) * †
1572. des Rats 1538, 40, 42, 44, 46,
Bürgerm.-Statth. 49, Bürgerm. 52—72.
Haus beim Fleiner Tor.

? u. I: Barb. Hüngrlin

p: Michael Hüngrlin

u. II: ... (schon 1554) ... Biancaffora¹⁾ Reinbold

*

p:

(m. II: ... c. 1575 Joh. Georg v. Gais-
berg Vogt Stettenfels, später zu
Schnaith)

l:

1. Thomas § 63.
2. Elias * ... c. 1552 § 64.
3. Christoph § 65.
4. Maria * c. 1559 † 29. (begr. 31.)
Mai 1613. Leichenrede v. M. Joh. Zück-
wolf, Heilbr. 1614.

m. I: 17. Apr. 1581 Dietr. Orth (§ 140.)

m. II: c. 1597 Melch. Vogler.

5. Barbara * c. 1562 † 18. Apr. 1640.

m. I: Wilh. Bernh. Berlin
des Gerichts 1589, Anw. 24. Febr.
90, des fl. Rats 1601, Bürgerm.
1603. * † 26. Juli 1604 (A).
p: ? Melchior Berlin d. Ält., Zehnt-
hofpfl. & Genoveva Steinmey.

m. II: Jak. Feyerabend IVD
des Gerichts 1579—80, in Heidel-
berg 80—89, hat aber „keiner andern
ursach dan besorgten eintrags halben
in GlaubensConfession sein Wesen
von dannen wieder verruckt“ (Brief
an den Rat). des fl. Rats Heilbr.
1590, Bürgerm. 1604—14, erlassen
3. Jan. 1614.

* Heidelberg 5. März 1551 † Heil-
bronn 29. Juli 1618.

p: Steph. Feyerabend Synd. Heilbr.
& u. I: Barb. Haug.

Die 2. Ehe wurde nach einem Prozeß
1614—15 geschieden.

6. Matthias § 66.

7. David § 67.

? 8. Johann Wendel § 68.

9. Joh. Bernhard * 1. März 1568.

10. Beozephora * 23. Aug. 1570.

§ 60. **Thomas Ans** (§ 57?)

Dienstag nach Invocavit 1542 bittet er
mit seinem Bruder Matthäus (§ 61), die
ihnen gesetzten Vormünder zu erlassen und
sie das Jhrige selbst verwalten zu lassen
(R). Beet 1553; des Gerichts 1553—62.
1563 wird seine Stieftochter als Frau des
Matthias Pregizer genannt.

u: Anna Götz (erw. 1549)

l:

- ? 1. Thomas
erwähnt 1575 als Sohn des Thom. Ans.
? 2. Wendel § 69.

§ 61. **Matthäus Ans** (§ 57?) * †
zw. 1562 u. 1570. Beet 1553.

u: Anna (Hüngrlin?)

1602 noch am Leben. 13. Juni 1583
wird ihr vom Rat geboten, der Meß und
bäpstischen Predig zu entmüßigen, worauf
sie erklärt, sie und ihre Eltern seyen je und
allwegen in die Kirchen zu St. Claren ge-
gangen. (R.) — R. 27. Aug. 1583: es sey
zu besorgen, daß sie des Hans Jak. Hüngr-
lins Kinder enterben werde.

p: (??) Michael Hüngrlin Schultzh. & Magd.
Kirch.

§ 62. **Hans Ans** (§ 58)

verkauft zusammen mit Mutter und Schwe-
ster die vom Vater ererbte Sägmühle
auf dem Hefenweiler 25. April 1558 um
800 fl. an die Stadt (D 115).

u:

l:

- ? 1. Magdalene *
erwähnt c. 1600.

¹⁾ In den Kirchenbüchern gewöhnlich Beozephora geschrieben, aber auch Zophara, Zephyra, Zephorina, Zepora.

§ 63. Thomas Ans (§ 59) * †
c. 1582.

5. Juli 1582 erhalten alt Thomas Ansen
Kinder als Vormünder Wendel Ans und
Wilh. Bernh. Berlin.

u: Magd. Schneblerin (= Schnabel.)
* † 2. Aug. 1604.
Grabstein HH VI, 71, 50.

l:

? 1. Justine * † 29. April 1615.
9. Aug. 1582 bitten ihre Vormünder um
eine Spitalpfründe für sie, mit der Er-
klärung, sie sei „qualifiziert, daß sie sich
nicht in Ehestand begeben dürfe“ (R);
bei ihrem Tod heißt sie „reiche Spital-
pfründnerin“.

2. Genoveva * 10. Dez. 1568.

3. Joh. Thomas * 5. Dez. 1569.

4. Magdalene * 6. Febr. 1578 † 2. Dez. 1616.
m: Adam Stör Rosenwirt,
des gr. Rats 2. Jan. 1627.

* † 5. 19. Sept. 1635 (A).
p:

§ 64. Elias Ans (§ 59) * c. 1552 † 15.
(begr. 17.) Juli 1616. des gr. Rats 1596.
des Gerichts 21. Juni 99, des kl. Rats
2. Jan. 1607, Steuerh. 1609.

14. März 1581 bittet er in seinem und seiner
Freundschaft Namen für Mich. Schnürlin
von Nürtingen, der in Großbottwar ge-
fangen liegt (R).

Haus beim Fleinertor 1800 fl.
Leichenr. v. M. Joh. Zückwolf, Gießen 1617.

u. I: (J) Magd. Lutz

*

p: Kaspar Lutz

u. II: Maria Rollwag

p: Christoph Rollwag Pfarrverw. & Mara
Kugler.

l:

I: 1. Anna * 30. Sept. 1578, auswärtig
verheiratet.

2. Mar. Magd. * 6. Jan. 1580

3. Barbara * 5. Jan. 1581 †

4. Barbara * 8. Febr. 1584 † 27. (begr.
29.) Okt. 1627.

Leichenr. v. M. Joh. Zückwolf, Tübing. 1628.
m I: Andr. Kast Bürgerm. Herda.

*

p:

m. II: 12. Nov. 1610 Phil. Orth (§ 144.)

m. III: 19. Mai 1623 Joh. Georg Spitzer
IVD, ds. kl. Rats 1633,
Steuerh. 36, Schulth. 18. März 44,
Bürgerm. 14. Aug. 55.

* c. 1595 † 5. 14. (begr.
17.) Febr. 1682.

p: Georg Spitzer IVD Syndik. S.
& Apoll. Geyer.

5. Elias * 23. Juli 1585 § 70.

II: 6. Joh. Bernhard * 17. Juli 1599 † 17. Juni
1625. cand. jur.

7. Phil. Adam * 29. Jan. 1601

8. Mar. Magd. * 22. Sept. 1602 † 19.
Jan. 1638.

m. I: 11. Juli 1620 Joh. Adam Moser
v. Filseck Schwed. Hauptm.

* Hall 17. Aug. 1598 † Hagenau
28. Dez. 1632.

p: Balth. Moser Stättm. Hall & Anna
Seuter.

vgl. J. J. Moser Geneal. Nachr.
1752 S. 96 u. 115.

m. II: (J) Tob. Pommer Hauptm.

*

p:

NB. Vor der 2. Heirat saß die Frau
in Hagenau im Arrest und mußte
zu ihrer Erledigung für sie bezahlt
werden 141 fl. 31 fr., ehe sie zur
Kirchen und Straßen gingen (J).

9. Joh. Jakob * 6. Nov. 1604

10. Joh. Christoph * 17. Febr. 1607

11. Klara Anna * 3. Sept. 1608 † 1. Mai 1645.

m: (J) Friedr. Wilh. Ueberling
kaiserl. Kommissär.

D 159, 162, 163.

*

p:

- § 65. **Christoph Ans** (§ 59) * † 9. (begr. 11.) Mai 1621.
des gr. Rats 1586, des Gerichts 99, des fl. Rats 99, Steuerherr 1606, Schulth. 2. Jan. 1607—21. Mit dem Reichslehen belehnt 20. Nov. 1607.
Jäger II, 175. 191. D 143. 150.
u. I: Margarete Kugler.
*
p: Gregor Kugler Syndikus & Klara Thaler.
u. II: 7. Juni 1613 Agnes Weron
*
p: Joh. Weron Vogt Heidenheim & Rath. Pfeiffer.
Mitgift der Frau 200 fl.
1:
I. 1. Anna Maria * 14. Oktober 1578
† 11. September 1636.
m: (J) Joh. Spölin des gr. Rats 1603, des Gerichts 16. Dez. 1606, Schulth. Stabh. 24.
*30. Juli 1579 † 24. (begr. 25.) Nov. 1626.
p: wie § 8, 5.
2. Barbara * 8. März 1580
3. Margarete * 10. Oktober 1581
m: 16. Sept. 1611 Phil. Obrecht des Gerichts Gernsbach
*
p:
4. Christoph * 30. Juni 1583
5. Joh. Christoph * 20. August 1584
6. Klara Anna * 29. Mai 1586
m: 10. August 1618 Joh. Ludw. Gödelmann
*
p: Joh. Gödelmann Kammerger.-Adv. Speyer & u. II: Barb. Krapf.
7. Barbara * 22. Juni 1587
8. Joh. Ludwig * 12. Mai 1589
9. Barbara * 26. Juli 1594
m: 13. September 1613 Jak. Leger, Bürgerm. Cannstatt
*
p: Andr. Leger Bürgerm. Cannstatt & Barb. Käpplin.

- § 66. **Matthias Ans** (§ 59) *
in Stuttgart.
u: Stuttg. 16. Mai 1587 Agnes Amstetter
*
p: Joh. Amstetter Bürgerm. Stuttgart & u. I: Anna
(m. II: ib. 28. Sept. 1591 Joh. Ludw. Heller Kirchenrat)
1:
?? 1. Joh. Wendel * ... c. 1588 § 73.
§ 67. **David Ans** (§ 59) *
in Schorndorf 1586 (BA), dann in S.; Haus in der Feinerstr. gegenüber d. Deutsch. Hof. Er macht der Familie viel Sorgen: schon 1581 hat er in Nürnberg Schulden gemacht (Schreiben ds. Wendel Ans u. seiner Brüder u. Schwäger, 23. Febr. 1581); die gesamte Freundschaft (Ranzler Aichmann, Dr. Joh. Schmidlapp, Dr. Jak. Schmidlapp, Joh. Varenbüler, Hans Phil. Chonberger) klagt in einem Schreiben an den Rat 28. Dez. 1592 wegen seines „vertunischen Wesens“; 1593 schreibt die Frau an den Rat, daß „ihr Hauswürtt neuliche Zeit in die türk. Kriegsexpedition in Hungarn sich begeben“.
u: Schorndorf c. 1586 Agnes [Schmidlapp?]
*
p:
(m. II: 1595 Joh. Phil. Zweifel in Badnang)
1:
1. Joh. Georg § 71.
§ 68. **Joh. Wendel Ans** (§ 59?) * ... † 11. Aug. 1574. Pate 29. Januar 1572.
u: Esther Hornmold
* † 15. August 1574.
p: Sebast. Hornmold Kirchenrat & Anna Brauner.
Grabstein HH VI, 72, 53.
1:
1. Eine Tochter † c. 1583.
§ 69. **Wendel Ans der Junge** (§ 60?)
in Heilbronn; des Gerichts 1573, auf sein Begehren erlassen 1590; Konkurs 1590 (G).

- u. I: Apollonia
 u. II: Margarete
 * † 28. Sept. 1626 (Witwe).
 p:
 l:
 I. 1. Albr. Christoph * 20. Dez. 1571
 2. Joh. Wendel * 7. April 1573
 in Worms verheiratet (BA).
 3. Christoph * 9. Januar 1575 † Gruppenbach ; Kantengießerlehrling.
 4. Anna * 5. Oktober 1576
 5. David * 12. Juni 1578
 6. Matthias * 19. Oktober 1580
 Bäcker; prozessiert 1613 von Schwaz
 (Tirol) aus, wo er verheiratet ist,
 gegen Elias Ans, seinen Vormund
 und Vetter.
 7. Heinrich * 1. Oktober 1583
 II. 8. Elias * 24. August 1587 § 72.
 9. David * 15. Dezember 1588
 10. Dorothea * 12. Mai 1590
 m: 18. Aug. 1623 Dan. Schmid
 Büchsenmach., Bürger 11. März 1623
 *
 p: Gregor Schmid in Stettin.
- § 70. Elias Ans (§ 64) * 23. Juli 1585 † 28. Okt.
 in Heilbronn. 1626.
 u: 1. März 1619 Maria Bückwolff (f. § 47 u. III).
- § 71. Joh. Georg Ans (§ 67)
 22. Jan. 1607 will er zu dem sächs. Kanzler
 Dr Aichmann gegen Draußen (Dresden)
 in Diensten sich begeben, was ihm der Rat
 am 3. Februar abschlägt.
 u: Stuttg. 28. Sept. 1607 Kath. Waldmann
 *
 p: Andr. Waldmann in Baden.
- § 72. Elias Ans (§ 69) * 24. Aug. 1587 † . . .
 . . . Weingärtner; Haus unter dem Schwib-
 bogen.
 u: 16. Mai 1614 Martha Maisenhelder, geb.
 Haug (J)
 * 7. Sept. 1574 † 1. Febr. 1632 (Witwe).
- p: Leonh. Haug & Anna
 (m. I: Kasp. Maisenhelder).
 l:
 1. Margarete * 1. Jan. 1616 † 27. Sept. 1626.
 2. Joh. Bernhard * 19. Mai 1618
- § 73. Joh. Wendel Ans (§ 66 ??) * c. 1588
 † Stuttgart 9. November 1624.
 Visit. Skrib. Stuttg. 1610, Kanzlist 1610—24.
 u:
- § 74. Joh. Mart. Ans
 Kammereschreiber Neuenstadt, Verwalter im
 Fürstenhof; Kammersekr. Öhringen und
 Amtmann Bentingen.
 u: Hof. Magd.
 * . . . † Neuenstein 25. März 1750 (Witwe).
 p:
 l:
 1. Aug. Friedrich * . . . c. 1709 † 8. März 1710.
 2. Mar. Rosine * 6. Januar 1711
 3. Joh. Christoph * 24. Januar 1713
 4. Friedr. Christoph * 6. März 1714 § 75.
 5. Christine Marg. * 22. Dezember 1715
 6. Klara Rosine * 25. Juni 1718
 7. Ludw. Bernhard * 22. März 1720 § 76.
 8. Kath. Barb. * 9. April 1722
- § 75. Friedr. Christoph Ans (§ 74)
 * Neuenstadt 6. März 1714 †
 Diac. Neuenstein 1738, Pf. Michelbach a.W.
 u: Neuenstein 17. Juni 1738 Anna Ros. Mayer
 *
 p: Jak. Friedr. Mayer Pf. Untereifesheim.
 l:
 1. Anna Rosine * Neuenstein 15. Juli 1740
 2. Soph. Christiane * ib. 28. Juni 1741
 3. Joh. Friedr. Christian * ib. 14. Aug. 1743
 4. Luise Rosine * ib. 17. Juli 1745
 5. Fried. Kath. * ib. 4. Februar 1748
 6. Joh. Bernh. Gottlieb * ib. 4. Nov. 1749
 7. Joh. Ludw. * ib. 11. Januar 1752
 8. Maria Klara * ib. 11. Januar 1752.

§ 76. Ludw. Bernh. Ans (§ 74) * Neuenstadt
22. März 1720 † Neuenstein 5. Juni 1772.
gräfl. Hohenloh. Amtsverw. in Neuenstein.

u: Michelbach a. W. 5. August 1749 Anna
Marg. Gottlieb Romig

*

p: Bernh. Jakob Romig Amtm. Michelbach
& Mar. Magd. Gottlieb Salzmann.

l:¹)

1. Anonymus * 21. Juli 1750
2. Joh. Friedrich * 14. Juli 1751
3. Joh. Jakob * 15. Dez. 1752 † 24. Apr. 1754.
4. Anna Rosine * 25. Juni 1754 † 1. Apr. 1757.
5. Bernh. Friedrich * 16. März 1756 § 77.
6. Mar. Ros. Christine * 21. Nov. 1757
† 3. April 1760.
7. Georg Ludw. Felix * 31. Aug. 1759
8. Fried. Gottliebin * 27. Januar 1761
† 3. Mai 1762.

9. Georg Wilh. * 19. Oktober 1762
† 30. November 1762.

10. Klara Christine Wilh. * 17. April 1764
† 9. Mai 1765.

11. Joh. Wilh. Christian * 19. April 1766

12. Mar. Christine Fried. * 17. Mai 1768
† 17. Dezember 1768.

§ 77. Bernh. Friedr. Ans (§ 76)

* Neuenstein 16. März 1756 † 2. Nov. 1827.
ritterchaftlicher Sekretär Heilbronn.

u: 2. Juni 1796 Anna Aug. Mar. Weber
* 2. März 1765 † 17. Januar 1835.

p: Nik. Weber Seifensieder & Sus. Merkle.

l:

1. Aug. Luise * 27. Spt. 1799 † 18. Mai 1800.

2. Joh. Elisabeth * 27. September 1799
† 17. Mai 1800.

3. Luise Henriette * 26. Juli 1803

m: Heider.

4. Lisette Joh. * 26. Juli 1803 † 12. Mai 1804.

¹) 1781 wird ein Amtm. Ans in Bürg erwähnt, vielleicht Sohn von § 76.

III. Becht.

Eine alte Keutlinger Familie, schon 1243 urkundlich erwähnt, spaltete sich in der ersten Hälfte des 16. Jahrhunderts in die Eßlinger, Heilbronner und Keutlinger Linie. Die Heilbronner Linie (seit 1545 in H.) blüht zwar noch, aber nicht mehr hier. Die Familie wird wohl zu Unrecht als ursprünglich adelig angegeben unter dem Namen: Becht v. Bechtenberg, Schwangau (a.: Schwanau) und Zettenburg¹⁾; noch 1583 heißt Georg B. (§ 80) im Taufbuch „Zunker“. Wappen: silberner Schwan in rotem Feld. D.-A.-Beschreibung II, 160.

Ausführliche Zusammenstellung der ganzen Familie von Th. Schön in den Keutlinger Geschichtsbl. I und II, 90. 102; X, 25 ff.; XII, 48 ff.²⁾

§ 78. Georg Becht * Keutlingen † Eßlingen 2. Juli 1530.
inskr. Tübingen 15. Okt. 1487, bacc.
in Erfurt 1490; Stadtmann Eßlingen 1528.

u: Petronella Kürn
* † Eßlingen 22. Dez. 1551.
p:

- l:
1. Gregor * 1512
Stifter der Eßlinger Linie
 2. Ambrosius * 1514 § 79.
Stifter der Heilbronner Linie
 3. Georg * 1520
Stifter der Keutlinger Linie
 4. Magdalene
m: Jakob Ehinger IVD, Synidif.
§. 1529
* Uln † c. 1554.
Jäger II, 92. 110. Titot 11. Kon-
traktprot. 29. Mai 1554. D 95. 100.

§ 79. Ambrosius Becht (§ 78) * Eßlingen
1514 † Heilbr. 1564 (A).
inskr. Tübingen 31. Jan. 1530, in Heidel-

berg 7. Juni 38; in Heilbr. Bürger 1545³⁾
Richter 1547, Vogt Neckargartach Dienstag
nach Matthiae apostoli 49, Steuerh. 52,
Bürgerm. 57—64. Als Abgeordneter auf
dem Augsb. Reichstag 1551.

Haus in der Klostersgasse.
Jäger II, 104; 231. D 105; 108; 110.

u. I: (J) 1545 Marg. Lyher (März 1561
noch am Leben)

*
p: Hans Lyher des Rats

u. II: Sybilla Becker, geb.
Patin 10. Apr. 1568 (Witwe).

*
p:

- l:
- I. 1. Georg * c. 1548 § 80.
 2. Ambrosius * † Rastricht 1579.
 3. Margarete * c. 1554
Patin 25. Jan. 1574
m: 1582 Junfer Friedr. Gais-
berg in Schornd.

*
p:

¹⁾ Vgl. D 29; Leichenrede von § 147₂; handschriftl. Stammbaum.

²⁾ Außerdem wurden verglichen handschriftliche Stammbäume im Besitz von Dr. M. v. Rauch und Oberamts-
richter Becht in Welzheim.

³⁾ Donnerstag nach Ägidi 1545 bittet er um dreijährigen Sitz in Heilbronn, der ihm gewährt wird, und wird
dann Donnerstag nach Georgii 1547 wirklich Bürger. (R).

§ 80. Georg Becht (§ 79) * c. 1548 † 19. Dez. 1606.

studierte in Heidelb., Leipzig u. Wittenberg 1567-69, focht 2 Jahre gegen Frankreich unter Pfalzgraf Joh. Kasimir 76-78; in Heilbr. des Gerichts 81, des fl. Rats 85, Steuerh. 89, Schulth. u. Vogt Flein 1603, Bürgerm. 21. Jan. 1606.

Leichenr. v. M. Joh. Zückwolf, Straßb. 1608. Epitaph in der Kilianskirche (Stähle S. 25). Jäger II, 175; 270. D 123; 137; 138.

u: c. 1578 Barb.¹⁾ Kugler

* c. 1552 † 1. Okt. 1626.

p: wie bei § 65 u. I.

l:

1. Joh. Georg * 11. Juli 1580

2. Ambrosius * 20. Februar 1582

IC ^{tas}

3. Joh. Georg * 6. September 1583 § 81.

4. Barbara * 20. Juli 1585 † 2. Nov. 1646.

m. I: Speyer ... 1613 (R) Joh. Georg Gödelmann

* † J. 7. Okt. 1626.

p: wie bei § 65, e.

m. II: 21. Aug. 1632 Veit Schäfer

in J. 1612, des Gerichts 19, des fl. Rats 17. Okt. 22, Steuerherr 12. Dez. 35.

* † J. 5. Juni 1644.

Haus: f. § 145.

p: Mart. Schäfer des Gerichts Weinsb.

5. Anna Maria * 10. Juli 1587 † 31.

März (begr. 2. April) 1617.

Leichenrede von M. Joh. Jak. Zückwolf, Straßburg 1617.

m: 23. Mai 1614 Joh. Ulian med. Dr., phys.

p: Andr. Ulianus in Ravensburg.

NB! = Jelin, Yelin; hervorragende Ravensburger Ärztesfamilie; f. T. Hafner „Die ältesten evang. Familien Ravensburgs“ in dem W. Vjsh 1894 S. 235.

6. Margarete * 13. Mai 1589 † .. Aug. 1635.

m. I: 5. September 1614 Joh. Busch Kaufherr, d. gr. Rats 1604, d. Gerichts 1606, des fl. Rats 14. Nov. 1616.

* ... c. 1558 † 2. (begr. 5.) Sept. 1622. Epitaph im Historischen Museum.

p:

m. II: 13. Februar 1626 Joh. Steph. Schneider Kaufmann

* † Heilbronn 4. Dez. 1635.

p: Konr. Schneider Dreizehner Worms.

7. Gregor * 13. Juni 1591 § 82.

8. Magdalene * 28. Mai 1593

9. Friedrich * 31. Juli 1598. § 83.

§ 81. Joh. Georg Becht (§ 80) * J. 6. Sept. 1583 † Straßburg 17. Juli 1641.

IVD 1612 (Basel), Kammerger. Adv. Speyer

Leichenr. v. Friedr. Heuppelius, Straßburg 1641.

u: 1. März 1614 Anna Marg. Bayer

*

p: Jak. Bayer Bürgerm. Landau & Joh. Hafner.

l: (4 Söhne, 9 Töchter.)

1. Joh. Barb. * 14. Spt. 1614 † 14. Okt. 1682.

m: 7. Febr. 1643 Joh. Adam Schrag IVD 3. Febr. 1643, Ratssekr. Straßburg 46, Stadtdv. ib. 18. August 51, Nassau-Saarbr. Rat 51, Kammerger.-Aff. 60.

Leichenrede

* Straßburg 15. August 1617 † ...

p: Joh. Adolf Schrag ib. & Anna Mar. Fischer.

2. Ulr. Friedrich * 10. Mai 1619 § 84.

3. Joh. Georg * 16. Nov. 1625 § 85.

4. Jak. Eberhard § 86.

5. Mar. Dorothea

m: Joh. Schilling med. Dr., Leibmed. Ansbach

¹⁾ Heißt in einigen Leichenreden fälschlich Margarete.

- *
p:
6. Judith
m. I: 1652 Joh. Melch. Sachs IVD
u. Prof. Straßburg
* Nürnberg 13. Juli 1626 † Straß-
burg 13. Februar 1666.
p:
m. II: Johann Hartmann, Wai-
senhauschaffner Straßburg.
- § 82. Gregor Becht (§ 80) * §. 13. Juni 1591.
studierte in Wittenberg, IC^{tus}, Vogt Syrenz
(Elsaß-Lothr.) bei den Junkern Waldner
v. Freundstein.
u: 22. Sept. 1618 Anna Mar. Weinmann
* 5. Juli 1598 † 24. (begr. 27.) Jan. 1632.
p: Joh. Sim. Weinmann Bürgerm. & Anna
Mar. Hornmold.
(m. II: § 114)
l:
1. Georg Christoph * c. 1620 † Heil-
bronn 14. September 1635.
- § 83. Friedr. Becht (§ 80) * 31. Juli 1598
† 12. (begr. 14.) Juni 1638.
studierte in Jena, Straßburg u. Altdorf,
IVL, wird mit Frau und Kindern
Bürger in Heilbr. 31. Juli 1627, ds. fl.
Rats 3. Jan. 1638.
Leichenr. v. M. Gotth. Löschenbrand, Heil-
bronn 1638.
u: 25. Juni 1622 Barbara
* Altdorf (Nürnb.) †
p: & N. N. († §. 23. Apr. 1631.)
l:
1. Hel. Barb. * † ... c. 1648.
m: 25. Januar 1641 Enoch Martin
* Wimpfen 5. September 1609
p: Enoch Martin & Marg.
2. Georg Friedrich * §. 1. Februar 1636.
- § 84. Ulr. Friedr. Becht (§ 81) * Straßburg
10. Mai 1619 † §. 21. (begr. 23.) Febr. 1677.
Bürger in §. 1. Aug. 1643, des gr. Rats
27. Juli 1644, des Gerichts 48, des fl. Rats

7. Juli 59, Steuerh. 9. Aug. 66, Schulth.
20. Dez. 70.
Leichenr. v. Joh. Mich. Seitz, Heilbr. 1677.
u: 21. Aug. 1643 Mar. Marg. Orth (§ 147,2.)
l:
1. Agn. Barb. * 17. Aug. 1645 † 15. Dez. 1680.
m. I: 29. Aug. 1665 Balth. Löschen-
brand med. Dr phys.
* 21. April 1637 † 24. April 1675.
p: M. Gotthard Löschenbrand Pf.
und Senior & Sabine Zwilling.
m. II: 1. April 1679 Andr. Mangold
Bürger §. 3. Juni 1645, Apoth.,
des gr. Rats 7. Juli 63, des Gerichts
15. April 69, des fl. Rats 3. Dez. 74.
Leichenr. v. Joh. Mich. Seitz, §. 1680.
* Kaufbeuren 7. Nov. 1618 † Heilbr.
28. (begr. 31.) Dezember 1679.
p: Matth. Mangold, Stadttammann
Kaufbeuren, später in Memmingen
& Regine Seyfert.
2. Georg Friedrich * 17. Juni 1648 † ...
3. Georg Friedrich * 26. Mai 1650
4. Anna Marg. * 13. Juni 1651 † ... 1729.
m. I: 19. Spt. 1670 Joh. Georg Tempfel
stud. phil. Straßburg 30. Mai 1643,
des gr. Rats §. 3. Jan. 49, des Gerichts
19. Juli 60, des fl. Rats 5. Nov. 64,
Steuerh. 6. Apr. 71; hieß bis 1. Nov.
1655 Teuffel; damit fällt die Ver-
mutung von Faber 15 S. 133.
Leichenr. v. Joh. Mich. Seitz, §. 1672.
* 6. Spt. 1626 † 19. (begr. 22.) Fb. 1672.
p: Joh. Mart. Teuffel des fl. Rats
& u. I: Marg. Vischer.
m. II: 25. Jan. 1676 Benj. Schneider
IVD, Baden-Durlach. Geheimer-
u. Hofrat, auch Oberarchivarius und
Oberamm. über die beiden Ämter
Stein und Langensteinbach.
* † 1678.
p:
m. III: 3. Juni 1684 Jak. v. Schröder
IVD .., Oberrat Stuttg. 27. Apr. 1683,

ref. 93, Oberamt. und Konfist.-Rat
Sießen 93, Kanzler Darmstadt, schwed.
Reichshofrat u. Burgherr v. Rheinheim.
* c. 1652 † 1729.

p:

5. Joh. Adam * 22. April 1654 § 87.
6. Mar. Magd. * 5. (get. 6.) Mai 1657
† 5. (begr. 7.) September 1677.
Leichenr. v. Joh. Mich. Seitz, S. 1677.
7. Joh. Georg * 19. Febr. 1661 § 88.
8. Heinr. Friedrich * 20. Januar 1665
(1680 noch am Leben).

§ 85. Joh. Georg Becht (§ 81) * Straßburg
16. Nov. 1625 † S. 4. (begr. 7.) Nov. 1678.
bittet 1651 ums Bürgerrecht, des gr. Rats
S. 8. Jan. 1658, des Gerichts 7. Juli
59, Kastenmeister 61, Rechnungsverhörer
70, ref.

Leichenr. v. Joh. Mich. Seitz, S. 1678.

u: 3. Febr. 1652 Anna Mar. Jesslin
* 23. Nov. 1627 † 15. Jan. 1691.
p: Mich. Jesslin Bürgerm. & u. I: Marg.
Sigelin.

l:

1. Phil. Jakob * 1. Mai 1653 † 18. Jan. 1657.
2. Anna Marg. * 20. Jan. 1655
m: 17. Febr. 1680 Joh. Balth. Naffz
des gr. Rats 19. Aug. 1684, des Gerichts
1. Sept. 91, „im Martio 1722 hin-
weggezogen“ (A).
* 13. August 1655
p: Balth. Naffz Steuerh. & u. I:
Anna Kath. Sigelin.
3. Joh. Georg * 19. Mai 1657 § 89.
4. Joh. Michael * 25. Juni 1659 § 90.
5. Joh. Balth. * 19. Mai 1661 § 91.
6. Joh. Friedrich * 27. April 1663. § 92.

§ 86. Jak. Eberh. Becht (§ 81) * . . . † . . . 1695.
IVL, Dreizehner Straßburg

u: Salome Kommerell

¹⁾ So B und ein eigenhändiges Schreiben des J. G. B.; andere geben Homberg, Schön dagegen: Hornberg in Hessen.

p: Joh. Kommerell Handelsm. Straßburg
& u. I: Martha Claus.
S. Riede „Altwürttembergisches“ Stuttg.
1886 S. 13.

l:

1. Joh. Jakob
IVD, in Straßburg, heiratet 1695.
2. Mar. Dorothea
m: Link
*
p:
3. Katharina * † 1751.
m. I: . . . Leop. Plappert v. Schlüs-
selthal Synd. Worms
* . . . 27. April 1657 † Worms . . . 1698.
p:
m. II: . . . 1698 Joh. Christoph Hoff-
mann Kaufmann
* † 1752.
p:

§ 87. Joh. Adam Becht (§ 84) * 22. April
1654 † 5. (begr. 7.) März 1707.
IC^{tus} zum Senator gewählt 1694, lehnt ab.
Haus in der Sülmerstraße, auf das er ein
Fideikommiss errichtete.

u. I: 9. Aug. 1681 Mar. Magd. Frommold
* 16. Juli 1662 † 13. Jan. 1688.
p: Joh. Jak. Frommold Pf. S. & Anna
Elisab. Knoblauch.
u. II: 11. Febr. 1696 Anna Elisab. Moockel
* 30. Juni 1673 † 4. April 1702.
p: Aug. Friedr. Moockel Bürgerm. &
Mar. Magd. Jesslin.

l:

1. Ulr. Friedrich * 17. Mai 1699 § 93.

§ 88. Joh. Georg Becht (§ 84) * 19. Febr.
1661 † 22. Dez. 1733.

Amtm. Hochberg¹⁾, rittersch. Sekr. . . .,
Konfulent, Bürger S. 16. Febr. 1697
(mit Frau und 2 Kindern), des kl. Rats
11. April 1713, Steuerh. 2. Jan. 27,
Bürgerm. 10. Juli 31.

- u. I: Eva Maria Schäfer
 * Backnang ... 1656 † S. 22. Dez. 1720.
 p:
- u. II: 25. Mai 1725 Reg. Marg. Hermann
 *
 p: Joh. Jak. Hermann Steuerh.
 (m. II: 11. Febr. 1738 Friedr. Salzmann).
 I: (1697 waren 1 u. 2, sowie 5 u. 6 schon tot)
 1. Joh. Georg * †
 2. N. N.
 3. Georg Adam * Hochbg. 11. März 1684 § 94.
 4. Eva Eleonore * ib. 29. Mai 1695 † ... 1735.
 m: 1717 Aug. Friedr. Leiz,
 Amtm. Mauer (bei Sinzheim), dann
 Kochendorf (der sie entführte)
 * † 1743.
 p:
 5. N. N.
 6. N. N.

- § 89. Joh. Georg Becht (§ 85) * 19. Mai 1657
 † 20. Dez. 1702.
 als stud. med. in Tübingen „wegen einer
 durch einen unglücklichen Schuß getanen
 Entleibung eines württ. Bauern“ incarceriert
 und um 400 Reichsthaler gestraft; der Rat
 verwendet sich für ihn in einem Schreiben
 an die Universität.
 med. Dr., phys. Heilbronn.
- u. I: ... 1678 Mar. Elisab. Clodius, geb. Springer
 * ... † 11. Jan. 1693.
 Frau und Kind bürgerlich S. 15. Juni 1686.
 p:
 (m. I: ... Joh. Clodius Hofger.-Adv. Heidelb.)
- u. II: 28. Nov. 1693 Mara Anna Aff, geb. Orth
 (§ 151,6)
 I:
 I. 1. Joh. Daniel Eberh. * .. † 10. Aug. 1704
 (ertrunken).
 2. Mar. Elisabeth * 31. Okt. 1685
 m: 10. Fbr. 1711 Joh. Bernh. Orth
 (§ 183).
 3. Sophie Kath. * 3. März 1687
 m: ... 1711 Peter Roos Chirurg
 und Barbier

*
 p: Joh. Melch. Roos des Gerichts
 und Spitalpf. Herrenberg.

- II. 4. Anna Maria * 14. Sept. 1694
 † 24. Juni 1695.

- § 90. Joh. Mich. Becht (§ 85) * 25. Juni 1659
 † 24. Jan. 1727.
 Apoth. S., des gr. Rats 31. Dez. 1692,
 des Gerichts 2. Jan. 1717.

- u. I: 12. April 1687 Anna Elisab. Martin
 *
 p: Joh. Martin des gr. Rats & u. I:
 Anna Elisab. Schweppler
- u. II: 29. Okt. 1695 Anna Kath. Heyd
 * 11. Nov. 1678 † 1749.
 p: Georg Balth. Heyd des kl. Rats &
 Elisab. Caspart.

- I:
 I. 1. Marie Marg. * 12. März 1688
 † 18. Okt. 1689.
 2. Anna Marg. * 17. September 1660
 † April 1734.
 m: 20. Febr. 1714 Joh. Mart. Lutz
 Kürschner
 *
 p: Joh. Mart. Lutz Tuchhändler
3. Mar. Jakobine * 21. März 1693
 † 9. Nov. 1693.
 4. Anonymus * 7. Dez. 1694.
- II. 5. Anna Elisabeth * 10. Okt. 1696
 m. I: 1719 Joh. Marx
 Oertel Pf. Diebelsheim,
 Böckingen 1723—36
 * c. 1688 † Böckg. 22. Jan. 1736.
 p: Johann Oertel med. Dr u. phys. S.
 m. II: 26. Nov. 1737 Joh. Pet. Konr.
 Appenzeller Perückenmacher
 *
 p: Joh. Phil. Adam Appenzeller
 Säckler.
6. Phil. Peter * 29. Oktober 1701
 † 16. Febr. 1702.

7. Elisabeth Marg. * 13. Aug. 1703
† 1. Sept. 1706.
8. Magd. Kath. * 22. Okt. 1706
m. I: 4. Dez. 1725 Christoph Ludw.
Andr. Daber praec. Heilbr. (V)
11. März 1724
* Neckargart. 30. Dez. 1695 † S.
9. Jan. 1733.
p: Joach. Aug. Andr. Daber Pf.
S. & Anna Barb. Ludwig.
m. II: Linsenmeyer
*
- p:
9. Joh. Sus. Maria * 23. Febr. 1709
m. I: Bödingen 13. April 1728 Joh.
Heinr. Ehrenfeld Handelsm.
* 1. Febr. 1710
p: Georg Heinr. Ehrenfeld Han-
delsm. & Mar. Elisabeth Schradi.
m. II: c. 1740 Joh. Noth-
wang Sonnenwirt und des Ge-
richts Bonfeld
*
- p:
§ 91. Joh. Balth. Becht (§ 85) * 19. Mai 1661
Scribent Göppingen 1678, Amtm. Mühl-
burg ...; das Heilbr. Bürgerrecht wird ihm
10. Juni 1694 aufbehalten, auf Verwendung
des Markgrafen Friedr. Magnus v. Baden.
- u. I: Hof. Urf.
u. II: Anna Maria
u. III:
u. IV:
l:
1. Joh. Balthasar * ... 1690 † ... 1718.
Straußwirt in Mühlburg
Nachkommen s. Schön a. a. D. S. 51.
2. Mar. Magd.
m: 1709 Jak. Ulr. Wolff Amt-
schr. Mühlburg, Durlach. Hofrat
*
- p:
3. Joh. Adam * S. 9. März 1691
- § 92. Joh. Friedr. Becht (§ 85) * 27. April
1663 † 16. (begr. 19.) Sept. 1719.
IC^{tus}, des Gerichts 29. Dez. 1694, des fl.
Rats 2. Jan. 1708.
- u. I: 15. Sept. 1691 Mar. Marg. Hesser
* 12. Febr. 1674 † 2. Dez. 1713.
p: Mich. Hesser, Metzg. & u. II: Marg. Schmid.
u. II: 1716 Gertr. Sack
*
- p: Joh. Kasp. Sack Pf. Fehl (Raffau).
(m. II: ... 1720 Jul. Friedr. Dumanoir
Pf. Willsbach)
- l:
I. 1. Mar. Marg. * 22. (get. 23.) März 1695
† 29. Juni 1695.
2. Ludw. Konrad * 23. April 1696
† 24. Aug. 1696.
3. Joh. Georg * 10. November 1697
† 16. Sept. 1702.
4. Joh. Friedrich * 30. September 1699
† 7. Sept. 1703.
5. Georg Friedrich * 12. Sept. 1701
† 29. Sept. 1702.
6. Eva Rosine * 6. Apr. 1704 † 19. Juli 1704.
7. Anna Marg. * 12. April 1705
m: 24. Mai 1729 Georg Nik. Ehren-
feld Kaufmann
* 11. Sept. 1698
p: Joh. Georg Ehrenfeld Rfm. &
u. II: Mar. Barb. Werner.
8. Joh. Friedrich * 3. Sept. 1707 § 95.
9. Joh. Heinrich * 27. März 1710 § 96.
10. Sophie Marg. * 30. Dez. 1712 †
29. April 1714.
- § 93. Ulr. Friedr. Becht (§ 87) * 17. Mai
1699 † 11. Jan. 1777.
IVD 1723, des fl. Rats 13. Dez. 1740,
Steuerverw. 56.
In seinem Haus (Sülmerstr.) übernachtet im
Juli 1734 König Friedr. Wilh. I. von Preußen
(D 257); Kostenersatz dafür 30 fl. 36 kr. (R).
Stiftet ein Stipendium¹⁾ von 2160 fl. für
Stud. D 331. Staib I, 22; II, 89.

¹⁾ Außerdem hat die Heilbronner Linie auch Anrecht auf das 1386 gestiftete Bechtische Stipendium in Reutlingen; s. Staib III, 22. Schön in den RGB I/II, 104.

- Unter seiner Hinterlassenschaft werden die Weine veranschlagt (J) zu 33765 fl. 51 fr. (über $\frac{1}{4}$ des ganzen Vermögens).
- u: 5. Febr. 1726 Sib. Martha Bardili
* 28. Okt. 1703 † 12. (begr. 15.) Mai 1735.
p: Wilh. Ludw. Bardili Bürgerm. & Anna Kath. Tempfel
Faber 26 Subst. IV A 116. Heuglin 49.
- l:
1. Marg. Sib. Johanna * 2. Nov. 1726 † 3. Aug. 1784.
m: 22. Apr. 1749 Joh. Benjamin Rauch Kfm. S. 1743, Bürger 1746.
* Weilburg 4. März 1704 † Heilbr. 19. Apr. 1776.
p: Joh. Thomas Rauch Kfm. u. d. Rats Weilburg & Elis. Kath. Zmgarten.
2. Jak. Christian * 26. Nov. 1727 § 97.
3. Joh. Moriz * 6. Dez. 1729 † 17. März 1803. studierte in Halle u. Göttingen, Archivar S. c. 1754, Gerichtskonsulent 7. Jan. 1756, Ratskons. 6. Dez. 60, Synb. 66.
D 307. Gradmann „das gelehrte Schwaben“ 28.
4. Eberhard Ludw. * 9. August 1732 † 6. April 1803.
Archivar S. c. 1756, des k. Rats 28. Jan. 1777, Steuerverw. 30. Juli 93, Bürgerm. 95—1801.
D 276; 303.
5. Burkhard Friedrich * 18. März 1735 † 23. Juli 1735.
- § 94. Georg Adam Becht (§ 88) * Hochberg 11. März 1684 † S. 10. (begr. 14.) Jan. 1733. IC^{tas}, rittersch. Kraichgauisch. Sekr. u. Kassier 1714.
u: 1713 Anna Elisab. Orth
*
p: Simon Nikol. Orth IVD u. Prof. Gießen & Klara Kath. Mollenbeck
1736 klagt sie als Witwe gegen Josef Heins, Quartiermeister, puncto sponsaliorum.
(m. II: ... 1744 ... Herbrand bayr. Hptm.)
- § 95. Joh. Friedr. Becht (§ 92) * 3. Sept. 1707 † 7. Okt. 1743.
Stribent. („nur zu einem Zuckerbäcker tauglich“ R 1727)
u: 1734 Christiane Fried. Megerlin * Königsbr. 20. Febr. 1711 † S. 29. Juni 1780.
p: Georg Dav. Megerlin Gegensch. Königsbronn & Eva Marg. Fulda
l:
1. Marg. Gottlieb * 3. September 1738 † 21. März 1797 ledig.
2. Christian Friedrich * 18. Jan. 1742 § 98.
3. Joh. Aug. Charl. * 18. Juni 1744
m: Böckingen 14. Aug. 1764 Friedr. Jak. Wolfg. Gruis
* 5. Apr. 1737
p: Joh. Friedr. Gruis Knopfmacher & Kath. Magd. Heyland
- § 96. Joh. Heinr. Becht (§ 92) * 27. März 1710 † 1785 in S., reicher Spitalpfündner
u. I: c. 1738 Mar. Sophie Nardin, geb.
* c. 1690 † S. 21. Mai 1741.
p:
(m. I: Nardin dän. Leutn.)
u. II: Böckingen 18. Jan. 1742 Agnes Dertel
* c. 1679 † S. 13. Apr. 1763.
p: wie bei § 90, 5, I.
- § 97. Jak. Christian Becht (§ 93) * 26. Nov. 1727 † 14. Febr. 1793.
Kfm. Heilbr., Firma Rauch u. Becht bis 1. Juli 1783 (D 286).
u: 29. Jan. 1767 Joh. Mar. Weisert
* 4. Sept. 1743 † 1822.
p: Joh. Rud. Weisert Landkommisär & Joh. Kornelie Bessel
ON.
- § 98. Christian Friedr. Becht (§ 95) * 18. Jan. 1742 † 28. Mai 1814.
Goldarb. Heilbr.
u: Neckargart. 24. Jan. 1771 Kath. Barb. Usener
* 13. Febr. 1753 †
p: Joh. Georg Usener Schneider & Mar. Ros. Marg. Wald

- 1:
1. Joh. Heinr. Moriz * 21. Okt. 1771
Kfm. im Haag
Seine Nachf. hier nicht weiter verfolgt.
 2. Joh. Friedr. Eberh. * 26. Okt. 1773 † ... 1790.
 3. Joh. Georg Karl Christian * 30. Aug. 1775
 4. Joh. Georg Karl Christian * 20. Aug. 1777 § 99.
 5. Joh. Georg Christian * 9. Sept. 1779
 6. Joh. Georg Moriz * 21. Aug. 1781 § 100.
 7. Joh. Kath. Juliane * 19. Sept. 1783
† 14. Aug. 1816.
m: 24. Nov. 1812 Joh. Nikol. Steng
Kfm.
* Mannheim 17. April 1776
p: Pet. Steng Handelsm. Mannheim
& Ros. Ziegler
 8. Joh. Jak. Magd. Reg. * 6. Dez. 1785
- § 99. Joh. Georg Karl Christian Becht (§ 98) * 20. Aug. 1777 † 17. Nov. 1846.
Goldarb. Heilbr.
- u. I: 20. Juni 1812 Juliane Kath. Kempter
* Stuttg. 8. Juli 1784 † 5. Mai 1821.
p: Joh. Ludw. Kempter Metzger Stuttg.
& Juliane Alöpfer
- u. II: 20. Nov. 1821 Luise Dor. Schlegel
* 30. Okt. 1792 † 15. Mai 1849.
p: Joh. Rud. Schlegel Leutn. & Christine
Kath. Schmidt
- 1:
- I. 1. Wilh. Franziska * 10. Apr. 1813
m: Prag Aug. 1841 Gustav
Ludw. Adolf Röder Kfm. in Prag
* S. 10. Juli 1812
p: § 161,4.
 2. Karl Julius * 18. Dz. 1817 † 8. Juni 1833.
 - II. 3. Jda Luise Karol. * 15. Aug. 1822
† 2. Sept. 1822.
 4. Julie * 28. Aug. 1823
m: 13. Febr. 1849 Friedr. Wilh.
Schmalzigaug Kfm.
* 14. Aug. 1820
p: Joh. Aug. Friedr. Schmalzigaug
Falkenwirt & Christiane Ferdinande
Henr. Böttinger.
 5. Jda * 29. Aug. 1826
m: 14. Apr. 1850 Karl Julius Kreh
Gutsbesitzer in Lehrensteinsfeld
- * Lehrensteinsf. 1. Jan. 1787
p: Joh. Jak. Kreh Schulth. ib. &
Karol. Christine Kutteruff
- § 100. Joh. Georg Moriz Becht (§ 98) * 21.
Aug. 1781 † 19. Okt. 1831. Goldarb. Heilbr.
- u: 15. Nov. 1812 Wilh. Karol. Fried. Fraas
* Neipperg 1. Jan. 1787 † 10. Okt. 1836.
p: Joh. Jak. Fraas Stadtpfarrer & Joh.
Christiane Fried. Schreiber
- 1:
1. Emma * 6. Aug. 1813 † 9. Apr. 1861.
m: 4. Juni 1844 Wilh. Friedr. Grunsky
Rentamtm. in Lehrensteinsfeld
* Stuttg. 8. Nov. 1797
p: Joh. Heinr. Grunsky Hofkammer-
käufer Stuttg. und Juliane Moser
 2. Georg Emil * 11. März 1815 † 28.
März 1815.
 3. Josefine * 4. Okt. 1816 † 8. Juli 1817.
 4. Georg Udo * 8. März 1819 § 101.
 5. Georg Alb. Egmont * 24. März 1822
in Galizien; heiratet 1855.
 6. Joh. Ernestine * 9. Juni 1825 † 27.
Juni 1825.
- § 101. Georg Udo Becht (§ 100) * S. 8. März
1819 † Marbach 30. März 1874.
Präc. Marbach 9. Mai 1854.
- u: Poppew. 9. Okt. 1855 Klara Ehemann
* Grömbach 8. Juli 1824 † Cannst. 16.
Nov. 1886.
p: M. Karl Ludw. Ehemann Pf. Poppen-
weiler & Karol. Ostertag
- 1:
1. Georg Udo * 21. Juli 1856 † 24. Aug. 1856.
 2. Georg Ludw. Max * 7. Sept. 1857
Amtsr. Ehingen 19. Dez. 1890, Ober-
amtsr. Welzheim 15. Juni 1903.
 3. Klara * 10. Nov. 1858 † 6. Dez. 1858.
 4. Georg * 25. Apr. 1862 § 102.
 5. Karl * 10. Aug. 1864 † 14. Sept. 1864.
- § 102. Georg Becht (§ 101) * Marb. 25. Apr. 1862
Finanzamtm. Stuttg.
- u: Oberndorf (Freudenstadt) Apr. 1895
Elisab. Gutheinz
*
p: Gutheinz Rechtsanw. Oberndorf.

IV. Imlin.

(Jimlin, Jeimlin, Jemlin, Imblin, Ihmlin, Ihmelin, Immlin, Imle, Emlin.)

Der Ursprung der Familie ist dunkel; sie erscheint gleich unter den angesehensten Familien, war eine Zeit lang die reichste, kam aber durch den 30 jährigen Krieg zurück und scheint im gleichen Jahrhundert ausgestorben zu sein. Zusammenhang mit den von Möglingen stammenden (Faber 64, 13) und den in Besigheim (vgl. § 110—111) und Vietigheim sitzenden Imlin ist wahrscheinlich. Im Wapen der Heilbronner ein Schrägbalken mit 3 Immen (am Haus in der Kirchbronnenstraße No. 15, sowie auf dem Grabstein von § 4,2 und HH V, 51,3).

§ 103. **Clement Imlin** * Horeheim (?) † S.
12. Nov. 1585 (A).

Handelsmann Heilbr., bittet ums Bürgerrecht
11. Juli 1553, schwört Bürgerrecht 12. Aug.
1553, kauft 1553 Montag nach Laurenti
(10. Aug.) von dem Apoth. Joh. Dürr, dem
Stiefvater seiner Frau, ein Haus am Markt
um 600 fl.; des H. Rats 61, Steuerh. 65,
Bürgerm. 75—85.

Leichenr. v. M. Joh. Strubinus, Tübing. 1586.
HH V, 51,3.

u: 1553 Dorothea Ziegler (R)

p: Johann Ziegler Apoth. & u. II: Dor. Naverin

l:

- | | |
|--|------------------------|
| 1. Ludwig | § 104. |
| 2. Jeremias | § 105. |
| 3. Elias | § 106. |
| 4. Margarete * 24. Dez. 1567 | |
| m: Stuttgart 24. Jan. 1586 | Andr. |
| | Martelin in Stuttgart. |
| 5. Matthias * 23. Febr. 1571 | |
| 6. Dorothea * 19. Aug. 1572 | |
| 7. Anna * 24. Juli 1574 † 27. Dez. 1607. | |
| m: 22. Mai 1592 | Phil. Orth (§ 144). |

§ 104. **Ludw. Imlin** (§ 103) * † 26. Sept. 1635.
des Gerichts 1588, abgesetzt 91, des H. Rats
u. Steuerh. 26. Jan. 1621, Schulth. 1621.
Hat mit seinen beiden Brüdern zusammen
eine Handlung. Häuser: auf dem Markt
neb. dem Hurlewagsgäßlein (jetzt Kaiserstr. 30,

nachher verkauft an Ried) 5700 fl., in der
Klostergasse (ebenso) 4000 fl., ebenda ans
Präsenzhaus stoßend (verk. an Rampacher)
3000 fl., „das Steinhaus“ am Markt (verk.
an Zobel, wird Apotheke) 2000 fl. Vermögen
(a. 1636, nach Abzug der Schulden) 14297 fl.
16 fr.

u. I: Anna Aff (§ 4,2)

u. II: Magd. Buhl

* † Heilbr. 15. Juni 1608.

p: Joh. Buhl des Gerichts in Enzweihingen
& Maria

Leichenr. v. M. Joh. Zückwolf, Tübing. 1608.

u. III: 13. März 1609 Anna Mar. Münster
(§ 119,11)

u. IV: 8. Okt. 1633 Susanna Reichhardt, geb.
* † S. 27. Sept. 1639.

p:

(m. I: Phil. Ludw. Reichhardt IVD
pfalzgr. Rat in Sulzbach)

l:

- | | |
|--|---|
| II. 1. Maria * 17. Febr. 1589 | |
| 2. Magdalene * 9. Mai 1590 | |
| 3. Margarete * 17. Sept. 1593 | |
| 4. Dorothea * 8 Aug. 1595 † 19. Juni 1673. | |
| m. I: 17. Juli 1620 | Joh. Phil.
Müller (Scheidungsprozeß 1623—25) |
| * 9. März 1596 † 4. März 1643. | |
| p: Benedikt Müller & Apollonia ... | |
| m. II: 20. Nov. 1626 | Joh. Christoph
Rampacher, Amtm. Massenbach, |

- Bürger Heilbr. 19. Juli 1627 (sein Vater hatte in einem Schreiben vom 10. Mai 1627 darum angesucht); Vogt auf Stettensfels
* Wimpfen 28. März 1599
p: Paul Rampacher Stadtschr. Wimpfen & Amalie Schmidlapp Faber 94, 75 b.
5. Clement * 23. Nov. 1596
6. Clement * 17. Juni 1598
7. Joh. Ludwig * 18. Juni 1600 § 107.
8. Daniel * 30. (gt. 31.) Jan. 1602 § 108.
9. Joh. Jakob * 24. Juli 1603
10. Jeremias * 8. Mai 1605 § 109.
11. Agnes * 23. Jan. 1607
m: 26. Nov. 1627 Konr. Spölin Handelsmann, des gr. Rats 16. Nov. 1616, des fl. 5. Februar 18, Bürgerm. 2. Sept. 28. Erhielt 28. Febr. 1632 für seine den Schweden geleisteten Dienste d. Amorbacher Hof in Neckarsulm. D.-A.-Besch. I, 185. Jäger II, 194.
Leichenr. v. Gotth. Löschenbrand, S. 1643.
* 16. Juli 1587 † 25. (begr. 27.) Jan. 1643.
p: wie bei § 8,5.
- III. 12. Ernst Leonh. * 29. Juni 1610.
- § 105. Jerem. Imlin (§ 103) * † zwischen 1604 u. 1606.
Handelsm. S.; Vermögen: (a. 1587) 14953 fl. Häuser: in der Fleinerstr., „der Feurerin Haus“ genannt, 3100 fl; in der Biedermannsgasse „des Kranzen Haus“ genannt, 900 fl.; am Eck der Biedermannsgasse. 1604 verkauft er ein Gut in Weihingen an Württemberg um 18000 fl.
u. I: 14. Aug. 1587 Magd. Drth (§ 141,3)
u. II: c. 1593 Susanna Wolff
* c. 1575 † S. 4. Sept. 1635.
p: Joh. Wolff Amtm. Mundelsheim & u. I: Mar. Magd. Achtsinit v. Niefernburg (m. II: c. 1607 Joh. Bernh. Trapp (§ 193)
- 1:
I. 1. Anna Maria * 24. Mai 1588 Testament 1667 und 1669.
m. I: (J) ... Val. Aichelin in Stuttg.
m. II: (J) ... Joh. Georg Zobel IC^{tus}
* † S. 29. Sept. 1626.
p:
2. Joh. Philipp * 10. Jan. 1592 † 3. Jan. 1625.
II. 3. Mar. Magd. * 11. Nov. 1594 † 5. (begr. 7.) März 1653.
Leichenr. v. M. Gotth. Löschenbrand, S. 1653.
Ihr Weibbringen beträgt 9833 fl.
m: 25. Nov. 1616 Joh. Christoph Eisenmenger med. Dr 6. Jan. 1614 (Basel), Arzt S. 1616, phys. 1625.
Leichenr. v. M. Georg Packmann, S. 1663.
Georgii S. 152. Faber 10, 5.
* 6. Sept. 1592 † 20. (begr. 23.) Febr. 1663.
p: Jerem. Eisenmenger phys. S. & u. II: Kath. Roth
- § 106. Elias Imlin (§ 103) * † vor 1606 (J). tritt 1592 aus dem Gewerkehandel seiner Brüder aus.
u: Stählin
*
p: Georg Stählin in Schorndorf
- § 107. Joh. Ludw. Imlin (§ 104) * 18. Juni 1600 † 19. (begr. 21.) Aug. 1635.
Handelsm. S.; des gr. Rats 2. Jan. 1627, des Gerichts 2. Jan. 33, des fl. Rats 5. Mai 35. Konkurs eröffnet 16. Jan. 1637.
u: 28. Mai 1621 Kath. Andler
* 2. Apr. 1600 † 31. Jan. 1658.
p: § 6,1.
(m. II: 2. Juli 1637 Dr Ferd. Herscher)
- 1:
1. Agn. Maria * 27. Okt. 1623
2. Susanna Kath. * 24. Febr. 1626 † ...
m. I: profl. 25. Juni 1652 Georg Heimr. Pancug IVL Löwenstein, Wertheim. Rat und Kanzleidirektor
* Wimpfen 21. Aug. 1624

- p: Georg Pancug Synd. Wimpfen
& u. II: Christine Barb. Heuchelin
- m. II: 16. Juli 1672 M Joh. Bernh.
Zehe Pf. Michelbach (Hirschhorn)
1630, Mosbach 32, Müenzenheim 36,
Horkheim 37, Bischofsheim 46, Ott-
marsheim und Liebenstein 48, Flein
25. Nov. 56, Heilbr. 2. März 61;
wird Bürger S. 18. Jan. 1644.
Leichenr. 1681.
* 24. Jan. 1602 † 5. (begr. 8.) Jan. 1681.
p: Joh. Zehe der Jüng. & u. I: Maria ..
3. Clement Ludwig * 23. Febr. 1629
4. Anna Sib. * 5. Juli 1631 † 29. Juli 1669.
m: 25. Mai 1658 Joh. Ludw. Pfeiffer
Rfm., des gr. Rats 26. Juni 1675.
Haus in der Fleinerstr. 1550 fl.
Leichenr. v. Joh. Mich. Seitz, S. 1678.
* Erbach .. 1627 † S. 13. Apr. 1678.
p: Joh. Pfeiffer Pf. Neckarburgheim
5. Joh. Ludwig * 17. Mai 1633
- § 108. Daniel Imlin (§ 104) * 30. (gt. 31.) Jan.
1602 † Stuttg. 9. Febr. 1668.
Leichenr. v. M. Joh. Lor. Schmidlin, Stuttg.
Fischlin cancell. p. 40.
Heyd Bibliogr. II, 449.
IVD 1625 (Jena), Synd. Worms 25, Kon-
sulent Straßb. 30, geh. Reg.-Rat u. Bize-
kanzler Stuttg. 16. Nov. 61.
u. I: c. 1625 Elisabeth Varussi
*
p: Ant. Varussi med. prof. Jena
u. II: Anna Agathe Pfeil
*
p: Joh. Wolfg. Pfeil Konsulent Straßburg
1: (I: 6 S., 6 T.; II: 0)
- § 109. Jerem. Imlin (§ 104) * 8. Mai 1605
† 10. Febr. 1631.
IC^{us} Heilbr.
u: Güglingen 15. Juli 1628 Anna Mar. Fritzl
* „ 27. Nov. 1609 † S. 19. Febr. 1677.
p: Mich. Fritzl in Güglingen & Elisab.
Machtolf
(m. II: 30. Juni 1634 Seb. Kalw § 114)
1:
1. Anna Magd. * 13. Aug. 1629 †
- m. I: 5. Mai 1646 Joh. Melch. Stumpf
* 11. Okt. 1625 † 1. März 1661.
p: Melch. Stumpf Handelsmann &
Anna Mar. Kößlin
m. II: Weinsb. 18. Nov. 1662 Joh. Georg
Koch Notar Eberstadt c. 1634, geistl.
Berw. Weinsberg c. 1636, Keller ib.
* ... c. 1601 † Weinsb. 2. Nov. 1665.
p:
m. III: Weinsb. 23. Nov. 1668 Joh.
Pet. Herzer Subst. ib., Pfl. Haiger-
loch und Leidringen 7. Apr. 1670,
Klosterhofm. Offenhausen 15. Aug. 72,
geistl. Berw. Camstatt 11. Nov. 78.
* † Camst. 1691.
p: Hieron. Herzer Wagner Hall
vgl. Faber 105, 57.
2. Anna Maria * 11. Okt. 1630 †
- m: 27. Aug. 1650 Joh. Thomas Stör
Apoth., d. gr. Rats 1663, erlassen 1671.
* 19. Okt. 1606 † 9. Jan. 1672.
p: § 63,4.
- § 110. Konrad Imlin
alter Bürgerm. Besigheim
u: Kath. Münster (§ 118,2)
1:
1. Konrad * 15. Juli 1589 § 111.
- § 111. Konrad Imlin (§ 110) * Besigheim 15. Juli
1589 †
- in Besigheim; in der Leichenr. auf § 119
heißt er „defuncti ex sorore nepos“.
- u. I: Katharine
- ? u II: Barbara
- Breining „Altbefigheim“ S. 164.
1:
1. Joh. Konrad * 6. Juni 1612
2. Katharine * 19. Jan. 1614
3. Agnes * 31. März 1615
4. Joh. Ludwig * 16. Jan. 1617
5. Katharine * 3. Aug. 1618
6. Joh. Jakob * 20. Juni 1621
7. Anna Barb. * 26. Aug. 1623
8. Esther * 8. Nov. 1625
9. Joh. Georg * 24. Febr. 1630
10. Joh. Jakob * 19. Mai 1633
von ihm wurde die Familie in Besig-
heim fortgepflanzt.

V. Kalw.

(Calw, Kalb, Calb.)

Diese von Malmshheim stammende Familie kam in Heilbronn (seit 1595) rasch zu Vermögen und Ansehen und verschwägerte sich mit den ersten Familien, starb aber schon in der dritten Generation aus. Wappen: Löwe. Ein Buch mit Familienaufzeichnungen im Archiv unter dem Titel „Kalbische Familien-Notamina“ 1634.

§ 112. Ulrich Kalw in Malmshheim

u:

*

l:

1. Sebastian * 2. Okt. 1567 § 113.

§ 113. Sebastian Kalw (§ 112) * Malmsh. 2. Okt. 1567 † Heilbr. 11. Sept. 1635.

1582—90 bei seinem Vetter Joh. Schill in Calw (wahrscheinlich Faber 65 F 1), kommt 1591 nach Heilbr. zu Gebrüder Imlin, selbstständig 95, des Gerichts 29. Nov. 1610, des kl. Rats 11. Okt. 14, Steuerh. 22.

Haus in der Gerberstr.; in der Johannisgasse (1620 verk. an Lor. Scheu um 1150 fl.)

u: 11. Aug. 1595 Ursula Feyerabend

* c. 1564 † 12. Sept. 1635.

p: Heinr. Feyerabend Rfm. u. des kl. Rats & Magd. Strobel

l:

1. Susanna * 11. Mai 1596 † 26. Juni 1596.

2. Ursula * 7. Apr. 1597 † 8. Apr. 1597.

3. Elisabeth * 21. (get. 22.) Mai 1598 † 16. Aug. 1607.

4. Sebastian * 18. März 1600 § 114.

5. Joh. Heinrich * 28. Nov. 1603 § 115.

6. Maranna * 7. Jan. 1606 † 12. Jan. 1606.

7. Johann * 17. (get. 18.) Jan. 1607 § 116.

8. Phil. Jakob * 9. Apr. 1609 † 31. Juli 1609.

§ 114. Seb. Kalw (§ 113) * 18. März 1600 † 16. (begr. 19.) Mai 1673.

IC^{tas}, des Gerichts 4. Sept. 1628, des kl. Rats 27. Okt. 38, Steuerh. 18. März 43, Bürgerm. 2. Jan. 50—73.

Haus in der Mostergasse, 5. Aug. 1636 von Joh. Phil. Orth erkaufte um 1350 fl.

Leichenr. v. M. Joh. Bernh. Zehe, S. 1673.

u. I: 16. Juni 1628 Anna Mar. Becht, geb. Weinmann (82)

u. II: 30. Juni 1634 Anna Mar. Imlin, geb. Friglin (§ 109)

l:

I. 1. Mar. Ursula * 22. März 1629 † 13. Sept. 1635.

II. 2. Agnes * 14. (get. 15.) Juli 1635 † 7. (begr. 9.) Sept. 1664.

3. Sebastian * 21. (get. 22.) Jan. 1640 stud. jur. Straßburg 11. Nov. 1661

4. Mar. Magd. * 6. (get. 7.) Juli 1642 † 22. Juli 1643.

5. Anonyma * 8. Mai 1644

6. Mar. Elisabeth * 8. Mai 1644 † 31. März 1690.

m. I: 11. Apr. 1665 Joh. Ludw. Spönlin stud. phil. Straßburg 1658, Pf. Flein 30. Nov. 1664—65. * 17. Dez. 1637 † 30. Okt. (begr. 1. Nov.) 1665.

p: § 104,11.

m. II: 28. Aug. 1666 Joh. Joach.
Münster (§ 124)

m. III: 22. Nov. 1687 Ludw. Chri-
stoph Rampacher Vogt Stetten-
fels ..., des Gerichts S. 3. Jan. 1674,
des kl. Rats 24. März 81, Steuerh.
4. Mai 86.

* ... † S. 11. (begr. 14.) März 1390.
p: 104, 4, II.

§ 115. Joh. Heinr. Kalw (§ 113) * 28. Nov.
1603 † 2. (begr. 4.) Aug. 1656.
des gr. Rats 7. Okt. 1635, des Gerichts
5. Sept. 37, Schulth.-Anw. 55.
Haus in der Wagnergasse.

u: 2. Dez. 1628 Anna Magd. Rollwag
* Mundelsheim 22. Dez. 1607 † S. 27.
Okt. 1658.

p: Joh. Georg Rollwag Bürgerm. & u. I:
Rath. Wolff

l:

1. Georg Sebastian * 17. Jan. 1630 †...
2. Susanna Magd. * 23. Febr. 1633 †...
3. Heinr. Friedrich * 2. Apr. 1645 †...

§ 116. Johann Kalw (§ 113) * 17. Jan. 1607
† 14. (begr. 17.) März 1684.
des gr. Rats 5. Sept. 1637, des Gerichts 58,
des kl. Rats 26. Juni 73, Steuerh. 4. Jan. 81.
Haus in der Wagnergasse.

u. I: 24. Mai 1636 Agnes Spönlín

* 18. Sept. 1612 † 27. Juni 1651.

p: § 8,5.

u. II: 22. Mai 1655 Sus. Engelhardt, geb. Drth
(§ 145,4)

l:

I. 1. Joh. Konrad * 18. Juli 1637

2. Agnes * 15. Dez. 1638

3. Mar. Dorothea * 22. Juli 1640

4. Anna Maria * 2. Nov. 1642

5. Mar. Magd. * 23. Dez. 1644 † 27.
Juni 1680.

m: 15. Jan. 1666 Joh. Mich. Junker
Kunstmaler; Bürger S. 26. Okt. 1665.

* c. 1640 † S. 17. Sept. 1676.

p: Mich. Junker Gerichtschr. Pfüzingen

6. Anna Maria * 19. Okt. 1647

m: profl. 28. Apr. 1671 Dav. Canz-
ler Pf. Thalheim 1663—64, Gruppen-
bach 1670—73, Feldpred. unter Oberst-
leutn. Spindler 74.

* 4. Sept. 1636

p: Dav. Canzler Weing. & Apoll.
Winter

7. Joh. Friedrich * 30. Mai 1650 †
20. Sept. 1660.

VI. Münster.

(Monster, Mynster.)

Eine Besigheimer Familie, die 1568 hierher kam (vielleicht durch ihre Beziehungen zur Familie Imlin) und 1½ Jahrhunderte hier und auf den Dörfern die Kanzel inne hatte. Ob und wie die in Wimpfen schon vor 1590 vorkommenden Münster mit den Besigheimern und Heilbronnern verwandt waren, ist unbekannt.

§ 117. Aus Besigheimer¹⁾ Lagerbüchern u. Urkunden sind folgende ältere Mitglieder der Familie bekannt:

- a) Heinz Münster 1494
- b) Hans Münster 1522
- c) Melchior Münster Bürgerm. Besigheim 1501, 1525 u. 26, mit Wendel Münster zusammen Inhaber des Neckarfachs 1507.
- d) Hans Münster 1569 u. 1587; von da an verschwindet der Name in Besigheim.

§ 118. Ludwig Münster
in Besigheim

u: Anna Bayer von Bönnigheim

l:

1. Ludwig * 11. Nov. 1543 § 119.
2. Katharine
m: Konrad Imlin (§ 110)
- ? 3. Barbara
m: Hans Natterer Kronenwirt
ib., erwähnt 1587
Breining „Altbesigheim“ S. 164.

§ 119. Ludwig Münster (§ 118) * Besigheim
11. Nov. 1543 † §. 22. (begr. 24.) Okt. 1619.
Mag. 28. Juli 1563, (diac. Blaubeuren 66?)

Pfarrer Heilbronn 16. März 68 (zunächst auf ein Jahr angenommen an Stelle des † Joh. Mylius), pens. 1610.

Leichenr. v. M. Joh. Zückwolff, Tübing. 1622.
„*γλυκωνισμὸν* Münsterianum“, Tübing. 1622.

u: 16. Aug. 1568 Marg. Schnepff, geb. Glock
* Fall ... c. 1547 † §. 12. (begr. 15.) Juni 1620.
(m. I: Johann Schnepff Steuerschr.)

l:

1. Ludwig * 27. Juli 1569 † 17. Juni 1574.
2. Joh. Jakob * 23. Juli 1570
3. Johann * 26. Juni 1571 § 120.
4. Michael * 3. Okt. 1572
5. Margarete * 6. Dez. 1573 †
6. Margarete * 20. März 1575 † 3. Okt. 1635.

m. I: Joh. Jak. Lins Mag. 3. Febr.
1594, diac. Lauffen 97, Pf. Widdern
1605—06.

* Weilheim

p:

m. II: 22. Juli 1611 Joh. Phil. Alberti
Steuerschr.

* 16. Okt. 1582 † 2. (begr. 4.) März 1618.

p: Anton Alberti Stadtschr. & Rath.
v. Olnhäusen

¹⁾ Wir möchten hier besonders aufmerksam machen auf das vortreffliche Buch von F. Breining „Altbesigheim in guten und bösen Tagen“, Besigheim 1903.

- m. III: 3. März 1623 Joh. Wölffing
des Gerichts 1601, Statth. 2. Jan.
1607, des kl. Rats 1610, Steuerh.
30. Juli 1633.
* † §. 16. Febr. 1636.
- P:
7. Ludwig * 26. (get. 27.) Okt. 1576
† 13. Nov. 1596. cand. phil.
8. Magdalene * 15. Dez. 1577 † 25. Okt. 1643.
m. I: 30. Okt. 1615 Georg Anshelm
Mag. 14. Aug. 1588, diac. Waib-
lingen 95, Pf. Beinstein 1602, St.
Pf. Lauffen 1611 - 19.
* Martisbach (= Marbach?)
- P:
- m. II: 15. Febr. 1621 Joh. Bernh.
Scholl Schaffner des Heil. Geisthofs
u. Bürger §. 22. Juni 1609 (Schrei-
ben seines Vaters vom 15. Juni),
Bogt Bromberg 1614, des Gerichts
§. 1621, des kl. Rats 17. Okt. 22,
Steuerh. 24. Sept. 35, Bürgerm. 35,
remotus ob commissum adulterium
17. Aug. 43 (A).
* † §. 19. Dez. 1647.
p: Johann Scholl Nassauischer Kam-
mersekr. Jbstein
9. Joachim * 14. Juni 1579 †
10. Joachim * 4. Okt. 1580 § 121.
11. Anna Maria * 1. (get. 2.) Febr. 1582
† 5. (begr. 8.) Mai 1632.
Leichenr. v. M. Gotth. Löschenbrand,
§. 1632.
m: 13. März 1609 Ludw. Imlin (§ 104)
12. Katharina * 16. Aug. 1583 † 25. Nov. 1633.
m: 5. Mai 1623 Kasp. Spitzer Amtm.
Derdingen 23. Apr. 1607, abkommen
23. Apr. 1608, Pfl. Unteröwisheim
1613, ref. 1622, des kl. Rats §.
23. Juli 22, Steuerh. 17. Okt. 22.
* 16. Mai 1569 † 20. (begr. 22.)
Mai 1633.
- p: Kasp. Spitzer med. Dr u. phys.
& Marg. Wülf (?).
13. Michael * 11. Juli 1585
14. Paul * 5. Okt. 1586
15. Ursula * 30. Nov. 1587
- § 120. Johann Münster (§ 119) * §. 26. Juni
1571 † Gießen 25. Sept. 1606.
Mag. 10. Febr. 1591, med. Dr 10. Febr. 98
(Basel), poeta laur. (Wien), Arzt
Dhringen 98, phys. Wimpfen 1605, prof.
med. Gießen 22. Aug. 1606.
Adamus II, 402.
- u: 10. Sept. 1598 Helene Zobel
* † 23. Sept. 1606.
- p: Joh. Zobel Stiftsverw. Dhringen &
Marg. Baumgefner
- l:
1. Joh. Ludwig * § 122.
2. Joh. Friedrich * Wimpfen 19. Febr. 1606
- § 121. Joachim Münster (§ 119) * 4. Okt. 1580
† 11. (begr. 14.) Dez. 1626. (Pest).
Mag. 15. Aug. 1599, Pf. Schwaigern 1607,
§. 1609.
- u: 7. Sept. 1607 Maria Scheck
* c. 1588 † §. 15. Jan. 1668¹⁾.
- p: Konr. Scheck ds. kl. Rats
(m. II: 29. Jan. 1639 Joh. Wilh. Schoch
f. § 6,10)
- l:
1. Eberh. Ludwig * Schwaigern 22. Juli
1608 § 123.
2. Margarete * † §. 5. Jan. 1635.
3. Mar. Magd. * 22. Nov. 1612 † 13.
(begr. 16.) Nov. 1669.
m: 15. März 1636 Jak. Heyd
des gr. Rats 5. Apr. 1638, des Gerichts
50, des kl. Rats 24. Sept. 64,
Steuerherr 3. Juli 73.
* 22. Aug. 1604 † 26. (begr. 28.)
Aug. 1676.
p: Konr. Heyd & Marg. Waldbmann
Faber 100, 2.

¹⁾ Das Schochische Epitaph (f. § 6,10) gibt an: Maria Scheckin † 1. Jan. 1640, aet. 38, was ganz unmöglich ist.

4. Anna Magd. * 24. Juli 1614
 5. Anna Maria * 18. März 1616
 m: Joh. Jak. Haas Krämer und
 Kastenpfl. Bietigheim
 *
 p:
 6. Anna Kath. * 29. März 1618 † 23. Okt. 1634.
 7. „ Barb. * 7. März 1620 † 15. März 1620.
 8. „ „ * 24. Mai 1621 † 20. Jan. 1679.
 m. I: 3. Okt. 1642 Phil. Jak. Busch
 * † 22. Febr. 1644.
 p: Phil. Jak. Busch
 m. II: 11. Febr. 1645 Joh. Mich.
 Glandorf des gr. Rats 1648, des
 Gerichts 7. Juli 59, des kl. Rats
 4. Apr. 71, Steuerh. 2. Jan. 77.
 * † §. 22. (begr. 24.) Nov. 1691.
 p: Joh. Glandorf Bürgerm. & u. I:
 Hof. Kugelmann
 9. Agnes Maria * 20. Nov. 1623 † 23.
 Nov. 1634.
 10. Joh. Joachim * 5. März 1626 § 124.

§ 122. Joh. Ludw. Münster (§ 120)
 med. Dr., in Dehringen
 u: Wimpfen 31. Okt. 1637 Marg. Burgkeller,
 geb.
 *
 p:
 (m. I: Ludw. Burgkeller Arzt Heidelberg)

§ 123. Eberhard Ludwig Münster (§ 121)
 * Schwaigern 22. Juli 1608 † §. 14. (begr.
 17.) Okt. 1664.
 Mag. 1628, Pf. Böckingen 5. Juli 1632,
 Flein 8. Dez. 35, „hat meist in der Stadt
 wohnen müssen, weil das Dorf Flein wegen
 Unsicherheit u. es sehr ruiniert worden, bis
 a. 1650, da er am Abend apostoli Thomae
 hinausgezogen, aber in einem halben Jahr
 hernach als den 10. July zum 5. Pfarrer
 hier ernannt“. (Taufbuch III)
 Titot 22.

u: 19. Nov. 1631 Barb. Zückwolf
 * 16. Febr. 1604 † 8. Aug. 1670.
 p: wie bei § 47, III.

- 1:
 1. Joh. Ludw. * Böckingen 4. Okt. 1633 § 125.
 2. Georg Dietrich * §. 10. Jan. 1635
 3. Mar. Magd. * §. 12. Sept. 1636
 † §. 28. Sept. 1641.
 4. Anna Sibylla * §. 2. Nov. 1638
 5. Joh. Eberhard * §. 3. Mai 1640 § 126.
 6. Joh. Jakob * §. 30. Mai 1643
 7. Agn. Maria * §. 16. Juni 1646

§ 124. Joh. Joach. Münster (§ 121) * 5. März
 1626 † 17. (begr. 19.) Aug. 1681.
 instr. Straßburg 2. Juli 1645, Pf. Flein
 9. Aug. 51, Heilbr. 25. Nov. 56.
 Leichenr. v. Joh. Mich. Seiz, Heilbr. 1681.
 u. I: profl. 21. Jan. 1653 Anna Marg
 wird Bürgerin 15. Nov. 1653
 * c. 1633 † §. 28. (begr. 30.) Apr. 1665.
 p: Samuel Marx Bürgerm. Güglingen
 u. II: 28. Aug. 1666 Elisab. Spönlín, geb.
 Kalw (§ 114,6)

- 1:
 I. 1. N. N. Sohn
 2. Mar. Magd. * Flein 19. Okt. 1656
 † ib. 1657.
 II. 3. Mar. Magd. * † §. 13. Sept. 1669.
 4. Anna Maria * §. 6. Mai 1668
 m: ... 1691 Dav. Ludw. Orth (§ 182)
 5. Elisab. Kath. * 14. Sept. 1671
 6. N. N. Sohn
 7. N. N. Sohn

§ 125. Joh. Ludw. Münster (§ 123) * Böckingen
 4. Okt. 1633 † §. 13. (begr. 16.) Dez. 1689.
 studierte zuerst in Tübingen, dann Straßburg
 (instr. 17. Dez.) 1655—60, Pf. Flein 2.
 März 61, Heilbr. 13. Nov. 64.
 Leichenr. v. M. Joh. Mich. Irnsinger, §.
 u. I: 13. Nov. 1660 Agn. Dor. Kollenberger
 * 8. Sept. 1643 † 10. Mai 1669.
 p: Joh. Heinr. Kollenberger Pf. & u. I:
 Anna Marg. Spönlín

u. II: 8. März 1670 Anna Hedwig Gsell
* † §. 19. Nov. 1703.

p: Bernh. Gsell Synd. Wimpfen & u. I:
Hrj. Gertr. Berchtold

l:

I. 1. Heinr. Ludw. * Klein 5. Dez. 1662 § 127.
2. Euphr. Rath. * ib. 22. Nov. 1663

m: 4. Febr. 1695 Joh. Bernh. Frey
Chirurg, des gr. Rats 1. Sept. 1691,
des Gerichts Jan. 1704.

* † 22. Okt. 1725.

p:

3. Mar. Marg. * §. 27. Okt. 1666

4. Joh. Georg * §. 5. Dez. 1668

§ 126. Joh. Eberh. Münster (§ 123) * §.

3. Mai 1640

stud. jur. Straßburg 3. Apr. 1660, Vogt
Reipberg c. 1680

u: Reipberg 27. Juli 1680 Marg. Zöllner
*

p: Dionys. Zöllner Schulth. Reipberg

l:

1. Agn. Maria * 10. Juni 1681

§ 127. Heinr. Ludw. Münster (§ 125) * Klein

5. Dez. 1662 † Heilbr. 5. März 1723.

instr. Straßburg 12. März 1681, Pf. Neuen-
stein 90, Heilbr. 93.

u. I: 11. Nov. 1690 Mar. Magd. Wagner

* 10. Jan. 1670 † 8. Juni 1707.

p: Herm. Wagner Apoth. & Mar. Barb.
Mangold

u. II: 5. Febr. 1709 Mar. Magd. Henninger,
geb. Frnsinger

* 4. Dez. 1679

p: § 151,4.

(m. I: 25. Aug. 1705 Joh. Jak. Hen-
ninger Lederbereiter)

l: (Ein Töchterlein † 9. Sept. 1704)

I. 1. Friedr. Ludw. * Neuenstein 8. (get. 9.)
Febr. 1693 § 128.

2. Aug. Hermann * §. 10. Febr. 1694 § 129.

3. Mar. Rath. * §. 22. Okt. 1696

4. Mar. Elisabeth * §. 7. Sept. 1698

5. Georg Heinrich * §. 2. Sept. 1699 § 130.

6. Joh. Peter * §. 6. Sept. 1701

7. Sib. Martha * §. 23. Apr. 1703

8. Phil. Ludwig * §. 5. Juni 1705

§ 128. Friedr. Ludw. Münster (§ 127) * Neuen-
stein 8. Febr. 1693 † §. 8. Jan. 1724.

Pf. Frankenbach 1718, Böcking. 19, Heilbr. 23.

u: Rath. Elisabeth v. Jengumer-Closter
* Hall 17. Nov. 1700

p: Joh. Lor. v. Jengumer-Closter IVD Stätt-
meister Hall & Rath. Magd. Engelhardt
Faber 8, 191^b.

l:

1. Sib. Martha * Böckingen 26. Juni 1721

2. Wilh. Ludwig * ib. 2. Apr. 1723
† ib. 7. Mai 1723.

3. Adam August * ib. 2. Apr. 1723

§ 129. Aug. Herm. Münster (§ 127) * 10. Febr.
1694 †

Apotheker §.

u: 17. Juni 1721 Mar. Rath. Settegast

*

p: Georg Christoph Settegast Chir. Frankf.

l:

1. Mar. Elisabeth * 25. Apr. 1722

m: Böckingen 31. Jan. 1742 Friedr.
Mich. Weiss Apoth.

*

p: . . . Weiss Baudirektor Bayreuth

2. Rath. Sibylla * 31. Juli 1724

m: Böckingen 13. Febr. 1747 Georg
Jak. Seelig Rfm.

* 20. Febr. 1716

p: Georg Balth. Seelig Pf. §. &
u. II: Magd. Koch.

3. Mar. Regine * 6. März 1727

4. Magd. Henriette * 18. Juli 1730

§ 130. Georg Heinr. Münster (§ 127) * 2. Sept.
1699 †

Pf. Heilbr. 1727—34.

u:

*

p:

§ 131. Joh. Jak. Münster (c. § 123, e??)

Registrator Langenburg

u: Anna Magd.

*

p:

l:

1. Albertine Christiane * ib. 6. März 1681
2. Christine Barb. Maria * ib. 4. Juni 1682
3. Christian Fried. * ib. 12. Apr. 1684 § 132.
4. Anna Magd. * ib. 6. Jan. 1686
5. Joh. Jakob * ib. 3. Nov. 1687
6. Mar. Regine * ib. 30. Okt. 1689

§ 132. Christian Friedr. Münster (§ 131)

* Langenburg 12. Apr. 1684 †

Säckler H.

u: 26. Okt. 1711 Anna Elisab. Streicher

* 8. Okt. 1680.

p: Joh. Melch. Streicher Sattler & Elisab.
Frommold(m. II: 23. Jan. 1720 Joach. Bisenthal
Säckler)

l:

1. Friedr. Hermann * 22. Jan. 1713
2. Marg. Salome * 8. Febr. 1715
m: 1. Nov. 1740 Georg Friedrich
Mayer Gürtler
*
p: Joh. Christoph Mayer Eisenfaktor
Kaltenwesten
3. Friedr. Heinrich * 25. Dez. 1716

§ 133. Melchior Münster (§ 117 c.?) * Besigh...

instr. Tübingen 26. Jan. 1554, prof. phil.
et ling. ib. 59, Pf. Remmingsheim 61, Spez.
Waiblingen 65—77.Crusius II, 288; 296. Breining „Mitbesigh-
heim“ 174.

u: Apollonia

*

p:

l:

1. Ludwig * Remmingsheim 10. April
1563 § 134.
2. Anna * ib. 30. März 1564
3. Melchior § 135.

§ 134. Ludw. Münster (§ 133) * Remmingsh.

10. Apr. 1563

Mag. 3. Aug. 1586, diac. Brackenheim 91,
Pf. Weihingen 97—1607.

u: Magdalene

*

p:

l:

1. Katharine * Brackenh. 12. Juli 1592
2. Johann * ib. 24. Mai 1593
3. Susanna * ib. 7. Aug. 1594
4. Ludwig * ib. 26. Jan. 1597
5. Ludw. Melchior * Weihingen 3. Febr. 1599
6. Melchior * ib. 15. Apr. 1601
7. Ludw. Melchior * ib. 10. Dez. 1602
8. Joh. Ludwig * ib. 25. Juli 1604
9. Susanna * ib. 7. Dez. 1607

§ 135. Melchior Münster (§ 133) *

Mag. 13. Febr. 1588, diac. Wildbad 91—94.

u: Susanna

*

p:

l:

1. Christine * Wildbad 14. März 1594

§ 136. Wolfg. Wilh. Münster (§ 133 ??)

in Tübingen

u:

*

p:

l:

1. Heinrich * 28. Okt. 1590

VII. Orth.

(Ortt, Ort, Oht)

(Die Schreibung war in älterer Zeit gewöhnlich Ortt. Die jetzige Schreibung soll nach dem holländ. Stamm. S. 17 Ann. eingeführt worden sein durch die Kinder von Domin. Orth, § 147)

Von dieser im heutigen Hessen verbreiteten Familie hat eine Reihe Angehöriger den Weg nach Württemberg gefunden (Bruchstücke bei Faber 1, 66; 1, 99; 3, 221; 25, 170; 26, IVA, 29; 30, 41; 54, C 1; 65, N 5; 105, 60). Im Folgenden sind nur die zwei Heilbronner Zweige berücksichtigt und auch bei diesen einzelne Verzweigungen nach auswärts weglassen. Der erste Zweig, von Langensfeld bei Hanau stammend, kam 1533 über Frankfurt nach Heilbronn und ist hier jetzt noch vertreten; der zweite, von Weinheim 1618 eingewandert, ist hier 1778 erloschen. Beide Zweige gehörten in Heilbronn zu den angesehensten Kaufmannsfamilien, von beiden erlangten später Angehörige den Adel (§ 161 und 185); der Zusammenhang beider ist bis jetzt nicht klar, da die Weinheimer Kirchenbücher nur bis 1655 zurückreichen. Wappen: goldener Löwe, aufspringend, mit einem Pfeil in der rechten Pranke (vgl. § 185).

Ein Angehöriger des ersten Zweiges (§ 149, a) verpflanzte die Familie 1559 nach Antwerpen, und dessen Enkel begründete die jetzt noch blühende Amsterdamer Linie. Von hier aus hat die Familie Orth ihre erste Bearbeitung gefunden in holländischer Sprache durch P. C. Bloys van Treslong Prins »Het Geslacht Ortt en Orth«, Scheveningen-Brussel 1900. Diese Schrift springt zwar mit den deutschen Eigennamen oft etwas gar zu frei um, enthält aber den Stoff ziemlich vollständig und beruht offenbar auf Familienüberlieferungen, wie die Vergleichung mit den Kirchenbüchern wahrscheinlich macht.

Vgl. außerdem Schön in der D.-A.-Beschreibung III, 169—170.

A. Langensfeldbolder Zweig.

§ 137. Johann Orth

Sohn des Johann D.,
des Gerichts in Langensfeld (Grafschaft
Hsenburg Homberg) c. 1470

u: Elisabeth Moller

p: Johann Moller

1:

1. Peter § 138.

2. Johann

Schr. in Amsterdam 1520, genannt Johann
of Jan Ortt

§ 138. Peter Orth (§ 137) * † Frankf.

22. März 1509.

des Rats Frankfurt 1500.

u: Margarete

1:

1. Johann § 139.

§ 139. Johann Orth (§ 138) * † Frankf. ... 1517.
in Frankfurt

u: Marg. Brindezum (?? Binder ?)

* † Frankf. 17. Sept. 1566.

p: Philipp Brindezum (?? Binder ?)

(m. II: 1519 Heinr. Lyferdes)

1:

1. Philipp * 1509 § 140.

2. Anna

m. I: Joh. Mousch von Hanau

m. II: Mart. Fladt in Mainz

3. Peter * 1511

setzt die Frankfurter Linie fort.

- § 140. Philipp Orth (§ 139) * Frankf. 1509
† §. 14. Dez. 1555.
Handelsmann Heilbr. 1533, des Rats 38,
40, 42, 44; Richter 46, 48, 52, 53; Steuerh. 55.
Wappenbrief¹⁾ v. Karl v. (Toledo 14. Febr.
1539)
- u: §. 17. Nov. 1533 Magd. Schirnagel
* . . . 1511 † 9. März 1566.
- p: Nikol. Schirnagel Schulth. in §. &
Magd. Speidel
- l:
1. Philipp * 22. Aug. 1534 § 141.
 2. Heinrich * 28. Jan. 1536 † 22. Jan. 1590.
des Gerichts 1575, Schulth.-Statth. 89.
Iedig.
Epitaph in der Kilianskirche.
 3. Margarete * 24. Juni 1537 † Ulm.. 1619.
m. I: 29. Nov. . . . Pet. Schlossberger
* . . . † §. 15. Aug. 1562.
p:
m. II: 23. Febr. 1563 Sebastian
Fingerlin in Ulm
* . . . † Ulm 27. Sept. 1591.
p: Veit Fingerlin Geheimer Ulm
Weyermann II, 101. Ulmer D. N.
Besch. 2 II, 293.
 4. Magdalene * 26. Juli 1538 † Ulm
3. Apr. 1630.
m: 25. Apr. 1564 Gregor Müller
*
p:
 5. Johann * 25. Dez. 1539 † beim Flecken
Clement in Oberburgund 14. Febr.
1570. — Iedig.
 6. Stephan * 16. Nov. 1540 † Antw. . . 1576.
Handelsmann in Antwerpen; sein Sohn
Abraham siedelt nach St. Omer über,
und dessen Sohn Johann begründet
die Amsterdamer Linie.
 7. Anna * 5. Okt. 1541 † .. 18. Sept. 1598.

- m: Ulm 16. Jan. 1571 Matthäus
Altersheimer
*
p:
8. Regine * 22. Okt. 1543 † Herrenberg
20. März 1566.
m: 12. Apr. 1564 Markus Hiller
*
p: Markus Hiller Bürgerm. Herrenb.
9. Barb.* 8. Apr. 1545 † Ulm 30. Apr. 1566.
Iedig.
10. Dietrich * 5. März 1547 § 142.
11. Maria * 26. Juli 1548 † 18. Okt. 1548.
12. Nikolaus * 22. Nov. 1549 § 143.
13. Friedrich * 17. Mai 1552 † Ulm
12. Mai 1626. Handelsmann; Iedig.

- § 141. Philipp Orth (§ 140) * 22. Aug. 1534
† 5. März 1603.
Handelsmann §., des Gerichts 1560, des fl.
Rats 64, Schulth. 72, Bürgerm. 74—1603.
Epitaph in der Kilianskirche (Stähle 25).
Jäger II, 168; 175. HH V, 52, 6.
- u: Frankfurt 28. Aug. 1559 Maria Bocher
* „ 5. Apr. 1541 † §. 18. Apr. 1596.
p: Domin. Bocher des Rats Frankfurt
- l:
1. Magdalene * 1560 †
 2. Anna Maria * 1562 (Mittwoch nach
Pfungsten) † 16. Aug. 1592.
m: 15. Aug. 1581 Georg Kast von
Gernsbach, bad. Rat u. Landschr.
Emmendingen
* † 13. Jan. 1605.
p:
 3. Magdalene * 30. Sept. 1564 † 6. Jan. 1592.
m: 14. Aug. 1587 Jeremias Imlin (§ 105)
 4. Philipp * 16. Febr. 1567 § 144.
 5. Joh. Heinr.* 19. (gt. 20.) Mai 1569 § 145.
 6. Margarete * 31. Aug. (gt. 1. Sept.)
1571 † 31. Mai 1598.
Mitgift 1000 fl.

¹⁾ Jetzt im Besitz von Karl Orth (§ 172). — v. der Becke-Klüchtzner „Württ. Adelsbuch“ Stuttg. 1879 gibt an, schon 1475 hätten die Gebrüder Anton und Paul Orth, Vorfahren der Heilbronner, von Kaiser Friedrich III. einen Wappenbrief erhalten. (??)

- m: 17. Febr. 1595¹⁾ Joh. Friedr. Gösslin²⁾
des Gerichts §. 1604, des kl. Rats 1605, Steuerh. 1607.
Haus in der Klostergasse, 1611 an Phil. Jak. Busch verkauft um 3250 fl. Vermögen 10302 fl.
* † §. 30. Juli 1609.
p: Philipp Gösslin in Pforzheim
7. Regine * 2. Aug. 1573
8. Friedrich * 29. (gt. 30.) Sept. 1574 § 146.
9. Jeremias * 3. (gt. 6.) Febr. 1577 † Frankfurt 13. Nov. 1635.
Bürgerm. Frankfurt; seine Nachkommen können hier übergangen werden.
10. Dominikus * 3. (gt. 4.) Sept. 1579 § 147.
11. Joh. Georg * 20. Juli 1585 † 22. Juli 1627.
Bürgerm. Hamburg (Homborg?)
- § 142. Dietrich Orth (§ 140) * 5. März 1547 † 16. Aug. 1595.
des Gerichts §. 1592.
u: 17. Apr. 1581 Maria Ans (§ 59,4)
l:
1. Joh. Philipp * 28. Febr. (gt. 1. März) 1582 § 148.
2. Dietrich * 10. Aug. 1583 † 1586.
3. Anna Maria * 12. (gt. 14.) Nov. 1585
m: 12. Mai 1603 Georg Streyner des Rats Groß-Weissenburg
4. Joh. Dietrich * 22. Okt. 1592 § 149.
5. Georg Friedrich * 24. Aug. 1594 † 1. Okt. 1635.
Nach dem holländ. Stamm. wäre er * 24. Aug. 1584 u. † 8. Juni 1625 als Student (??). Am 3. Sept. 1622 schreibt ein Georg Fr. Orth aus Speyer an den Rat, er wolle das Bürgerrecht aufgeben.
- § 143. Nikol. Orth (§ 140) * 22. Nov. 1549 † 14. (begr. 16.) Sept. 1624.
des gr. Rats 1589, des Gerichts 95, Schulth.-Statth. 1611—24.
u: 5. Mai 1578 Martha Lebkucher *
p: Stephan Lebkucher des Gerichts & Martha Hüngerlin
l:
1. Anna Maria * 22. Jan. 1580 †
2. Magdalene * 1581
3. Margarete * 14. Aug. 1582
m. I: 10. März 1623 Joh. Georg Aff (§ 12)
m. II: Brackenheim 10. Nov. 1629 Joh. Konr. Brodbeck Pfl. Rosch 25. Juli 1622, proc. stip. Tübingen 1642—43.
* 1592 † 1643.
p: Joh. Brodbeck Visit.-Rat & u. I: Marg. Herbst Faber 3, 43.
4. Anna Maria * 24. Mai 1584 † 10. März 1647.
ledig. (T) „Ein einseitig, in weltlichen Sachen alber Mensch.“ Diesen Ehrentitel erhält sie von dem Mann ihrer Nichte (§ 151), die sie nur „mit einem schlechten, schlechten Legat bedacht“ (Brief an den Rat 12. Juni 1647).
5. Barbara * 25. Apr. 1586 † 1594.
6. Albert * 7. Aug. 1587 § 150.
7. Johann * 30. März 1589 † ... 1599.
8. Regine * 17. Mai 1593 † 22. Aug. 1635.
m: 12. Nov. 1617 Joh. Georg Irnsinger Handelsmann, des gr. Rats 1637, des Gerichts 5. Sept. 37. Grabstein HH VI, 72, 52.³⁾
* 13. Sept. 1598 † 2. (begr. 6.) Dez. 1643.
p: Georg Irnsinger Gastg. zum wilden Mann & u. II: Lucia Wagner.

¹⁾ So der holländ. Stamm.; nach J ist der Heiratsbrief vom 18. Nov. 1594.

²⁾ Nicht mit D 32 = Jösslin (Heilbr. Familie), vielmehr eine Pforzheimer Familie, auch Geisslin geschrieben.

³⁾ Das ebendort unter No. 57 aufgeführte Grabdenkmal bezieht sich auf Irnsingers II. Frau.

- § 144. Philipp Orth (§ 141) * 16. Febr. 1567
† 13. (? so A; begr. 24.) Jan. 1622.
Handelsmann, des Gerichts 1601, des k. Rats
1603, Steuerh. 3. Apr. 1606, Bürgerm.
1614—22.
Haus auf dem Markt am Eck bei der Kirchen
2000 fl., Haus am alten Behuthof samt
Nebenhaus 3500 fl., der See (später Trappen-
see) samt den Wiesen 1300 fl.
Prozeß der Erben 1622—40, betr. die Un-
tunlichkeit der Verteilung des Orthischen
Seeguts (G).
- u. I: 22. Mai 1592 Anna Jmlin (§ 103.7)
u. II: 12. Nov. 1610 Barb. Raft, geb. Ans (§ 64.4)
- I:
1. Maria * 22. (gt. 23.) Jan. 1595
† 27. Okt. 1627.
 2. Philipp * 5. Nov. 1600 † 8. Aug. 1633.
 3. Maria * 11. Aug. 1602 †
m. I: 18. Aug. 1623 Wilh. Bernh.
Berlin des Gerichts 2. Jan. 1627,
erlassen 32, tritt in schwedische
Kriegsdienste 32, des k. Rats 19.
Sept. 35.
* 12. Dez. 1598 † 8. Okt. 1636.
p: § 59, 5, I.
m. II: 20. Nov. 1641 Ludw. Hem-
soth Kapitänleutn.
*
4. Anna Reg. * 14. (gt. 19.) Aug. 1604
† 2. Jan. 1605.
5. Margarete * 3. Sept. 1606
m. I: 30. Jan. 1626 Joh. Georg
Weinmann st. jur. Straßburg
10. Jan. 1624, IVL
* 18. Nov. 1601 † 24. (begr. 27.)
Dez. 1631.
p: wie bei § 82 u.
m. II: (B) Hans Konr. Schreiber
v. Öhringen, Bürger S. 18. Apr.
1634.
*
- p:

- m. III: Flein 14. Nov. 1636 Joh.
Alwart (Albert) von Magdebg.,
wird Bürger 23. Febr. 1641.
* † S. 30. Juli 1642.
p:
m. IV: (J) Joh. Horst kurpfälz.
Befehrer Neckarelz
*
- p:
- II. 6. Magdalene * 24. Jan. 1612 †
m. I: Horkheim 20. Nov. 1631 Joh.
Wolff des k. Rats 1622, Steuerh.
33, Bürgerm. 35.
* 9. Febr. 1595 † 12. (begr. 14.)
Okt. 1635.
p: Joh. Wolff IVL Amtm. Mundels-
heim & u. III: Barb. Schaublin,
geb. Kollwag
m. II: 14. Nov. 1636 Christoph
Binder med. Dr. Stuttg.
*
- p:
7. Barbara * 14. Juli 1613 † ... 1613.

- § 145. Joh. Heinr. Orth (§ 141) * 19. Mai 1569
† 10. Okt. 1634.
des Gerichts 1606.
Haus in d. Sülmerstr., verk. 21. Dez. 1635
an Veit Schäfer (§ 80.4, II) um 3060 fl.
- u. I: ... 8. Febr. 1602 Barb. Buhl, geb. Libinger
* Eßlingen 4. Mai 1582 † S. 18. Juli 1612.
p: Joh. Libinger in Eßlingen & Barb. Baisch
(m. I: Stuttg. 1598 Joh. Buhl v. Enz-
weihingen)
- u. II: 26. Sept. 1614 Kath. Michel
Weibringen 6618 fl.
* . . . † S. 25. Juli 1635.
p: Wolfg. Michel des Gerichts Brackenheim
(m. II: 22. Juni 1635 Georg Vischer Steuerh.)
- I:
- 1.1. Barbara * 6. (gt. 7.) Jan. 1603
† 13. Apr. 1629.
 2. Magdal. * 8. Juni 1604 † . 18. Nov. 1629.
m: ... 25. Okt. 1625 Joh. Eberh. Curbin
*
- p: Heinr. Curbin

3. Regine * 27. Juli 1606 † 8. Nov. 1626 (Pest).
4. Susanna * 9. Nov. 1608 † 20. Nov. 1683.
m. I: 21. März 1636 Joh. Jak. Engelhardt Bürger §. 17. Apr. 1627, des gr. Rats 7. Okt. 35, des Gerichts 15. Dez. 37, des kl. Rats 18. März 43.
*... † §. 12. (begr. 14.) Sept. 1652.
p: Joh. Wilh. Engelhardt Bürgerm. Enzweihingen & Anna Buhl
m. II: 22. Mai 1655 Joh. Kalw (§ 116)
5. Joh. Heinrich * 26. Juli 1610 § 151.
6. Anna Christine * 5. (gt. 12.) Juli 1612
- § 146. Friedrich Orth (§ 141) * 29. Sept. 1574 † 12. (begr. 14.) Juni 1633.
des Gerichts 1625.
Leichenr. v. M. Joh. Georg Zückwolff, §. 1634.
- u: 13. Febr. 1615 Agnes Schnepff, geb. Kugler
* 4. Apr. 1591 †... 1660.
p: Dav. Kugler Bürgerm. & u. II: Marg. verw. Luz
(m. I: 14. Aug. 1610 Wolfg. Schnepff)
(m. III: 20. Juni 1636 M. Jak. Zückwolf Pf.)
(m. IV: 25. Jan. 1648 Aug. Friedr. Heuchelin Syndikus)
- l:
1. Philipp * 18. Jan. 1616 † 30. Juli 1626.
 2. Friedrich * 16. Aug. 1617 † 9. Jan. 1618.
 3. Joh. Friedr. * 15. (gt. 16.) März 1620 † 24. (begr. 26.) Aug. 1625.
 4. Barbara * 2. Juni 1622
 5. Phil. Jerem. * 5. Juni 1625 † 24. Aug. 1625.
 6. Mar. Magd. * 15. (gt. 16.) Aug. 1626 † 19. Aug. 1635.
 7. Ludw. Heinr. * 20. Juni 1628
 8. Joh. Dietrich * 16. (gt. 17.) Juni 1630
- § 147. Dominikus Orth (§ 141) * 3. Sept. 1579 † 8. (begr. 11.) Sept. 1633.
IVL, Syndikus 24. Jan. 1632.

- u: 15. Febr. 1619 Barb. Kugler
* 26. Dez. 1601 †...
p: wie bei § 146, u.
(m. II: Edenstein)
- l:
1. Phil. Ludwig * 22. (gt. 23.) Mai 1620 § 152.
 2. Mar. Marg. * 7. Sept. 1622 † 16. (begr. 20.) Okt. 1696.
Leichenr. v. M. Joh. Mich. Irsinger, §. m. 21. Aug. 1643 Ulr. Friedr. Becht (§ 84)
 3. Sus. Barb. * 27. Nov. 1628.
- § 148. Joh. Phil. Orth (§ 142) * 28. Febr. 1582 † 2. (begr. 4.) Sept. 1635.
des kl. Rats 3. Jan. 1627, Steuerh. 4. Sept. 28, Bürgerm. 33-35.
Heyd Bibliogr. I, 322.
- u: 3. Febr. 1612 Anna Mar. Ulrich
*
p:
(m. II: Joh. Kayser)
- l:
1. Joh. Philipp * 11. Mai 1613 † 7. Nov. 1613.
 2. Friedr. Magnus * 6. Sept. 1614 (1649 noch am Leben)
 3. Georg Friedr. * 1. März 1616
 4. Anna Maria * 1. Okt. 1617
 5. Jakob * 24. Juli 1619 † 27. Febr. 1622.
 6. Mar. Barb. * 15. Okt. 1621
Ann.: 2 Kinder † 2. Sept. 1632, eine Tochter 17. Okt. 1635.
- § 149. Joh. Dietr. Orth (§ 142) * §. 22. Okt. 1592 † Landau 21. Febr. 1651.
Studierte 1611 in Heidelberg, 1613-15 in Jena, Leipzig, Wittenberg u. Altdorf; Amtmann des Klosters Heimbach
- Leichenr. v. M. Tob. Sartorius, Frankf. 1651.
- u. I: Speyer 10. Apr. 1621 Mar. Kath. Adelsmann
*... † Speyer 7. Apr. 1625.
p: Georg Friedr. Adelsmann IVD Speyer
u. II: Speyer 1. Nov. 1625 Anna Hof. Steuernagel
*

- p: Pet. Paul Steuernagel IVL Adv. Speyer
 1: Aus I. Ehe 1 Sohn, 2 Töchter
 aus II. Ehe 3 Söhne, 3 Töchter
- § 150. **Albert Orth** (§ 143) * 7. Aug. 1587
 † 3. März 1632.
 in S.
 Haus in der Klostersg. 2200 fl.
 u: 31. Juli 1620 Anna Maria Keppler
 * 11. Nov. 1598 †.....
 p: Sebald Keppler in Besigheim & Anna...
 1:
 1. Anna Mar. * 21. Juli 1622 † 2.
 (begr. 5.) Februar 1668.
 Leichenr. v. Joh. Mich. Seitz, S. 1668.
 m: 20. Mai 1639 Joh. Heinr. Orth (§ 151)
 2. Joh. Alb. * 9. (gt. 10.) Dez. 1623
 † 8. (begr. 10.) Aug. 1632.
 3. Phil. Bernh. * 13. (gt. 14.) Jan. 1627
 4. Phil. Jeremias * 5. Juni 1630
 5. Joh. Bernh. * 5. Juli 1631
 6. Albrecht post. * 13. (gt. 14.) Sept. 1632
- § 151. **Joh. Heinr. Orth** (§ 145) * 26. Juli 1610
 † 5. (begr. 8.) Febr. 1669.
 Handelsmann S., des gr. Rats 12. Sept.
 1643, des Gerichts 18. Mai 45, des fl. Rats
 58, Steuerh. 4. Okt. 66. HH VI, 69, 8.
 Haus in der Klostersg. 2500 fl.
 Leichenr. v. Joh. Mich. Seitz, S. 1669.
 u: 20. Mai 1639 Anna Mar. Orth (§ 150_n)
 1:
 1. Joh. Heinrich * 1. Aug. 1640 § 153.
 2. Joh. Phil. * 18. März 1642 † 1. Aug. 1645.
 3. Mar. Barb. * 10. (gt. 12.) Mai 1644
 † 1. Dez. 1720. Bürgerrecht vorbeh.
 31. März 1668.
 m. I: 19. Okt. 1669 Ehb. Christoph
 Beer Apoth. u. des Rats Öhringen
 *.... † S. 19. Okt. 1669.
 p:
 m. II: 25. Juni 1672 Gottfr. Bernh.
 Berlin des gr. Rats 12. Juli 1664,
 des Gerichts 2. Jan. 77, des fl. Rats
 30. Apr. 85.
- * 7. Apr. 1628 † 20. (begr. 23.)
 Apr. 1694.
 p: § 144, 3, I.
 4. Anna Maria * 19. (gt. 20.) Jan. 1647
 † 31. Jan. 1694.
 m: 16. Jan. 1672 Joh. Mich. Irn-
 singer instr. Straßburg 10. Mai
 1665, Pf. S. 5. Mai 73.
 * 2. Aug. 1640 † 15. Juli 1707.
 p: Georg Irnsinger des Gerichts &
 u. II: Anna Kath. Sigelin
 5. Agnes * 28. (gt. 29.) März 1649
 † 30. März 1650.
 6. Klara Anna * 17. (gt. 18.) Nov. 1651
 † 29. Juni 1723.
 m. I: 3. Sept. 1678 Joh. Georg Aff (§ 26)
 m. II: 28. November 1693 Joh. Georg
 Becht (§ 89)
 Sie klagt gegen ihren Mann 1693-1701
 pcto separationis quoad thorum et
 mensam, ex capite insidiarum vitae,
 crudelis castigationis, dissipationis ma-
 laeque administrationis bonorum (G).
- § 152. **Phil. Ludw. Orth** (§ 147) * 22. Mai 1620
 † 26. Sept. (? begr. 1. Okt.) 1697.
 st. phil. Straßburg 12. Dez. 1641, Gerichts-
 schr. Thalheim, wieder Bürger S.
 27. Aug. 1667.
 u: Thalheim 7. Aug. 1650 Anna Rosine
 Fischer
 *.... † Thalheim 28. Apr. 1692.
 p: Joh. Mich. Fischer Schulth. Thalheim
 1:
 1. Friedrich * Thalheim 13. Juni 1652
 † S. 12. Aug. 1652.
 2. Joh. Heinrich * ib. 22. (gt. 25.)
 Juli 1653 § 154.
 3. Klara * ib. 9. Okt. 1655
 4. Friedrich * ib. 27. (gt. 29.) Juni
 1658 * § 155.
 5. Anna * ib. 31. Dez. 1660 (gt. 1. Jan. 61)

m: profll. 22. März 1690 Joh. Melch.
Jörg Meßger

*

p:

6. Rosine * ib. 7. (gt. 8.) Mai 1663

7. Agnes * ib. 15. (gt. 19.) März 1666
† ib. 8. Apr. 1698.

8. Anna Barb. * 18. Jan. 1669 † ib.
25. Febr. 1669.

9. Philipp * ib. 18. Jan. 1669 † ib.
6. Febr. 1669.

10. Johann * ib. 10. Juli 1670

§ 153. Joh. Heinr. Orth (§ 151) * 1. Aug. 1640
† 25. (begr. 27.) Juni 1682.

des gr. Rats 23. Mai 1677.

u: Frankenb. 23. Nov. 1669 Mar. Marg. Pfeil
* S. 2. März 1641 †

p: Phil. Adam Pfeil des Gerichts & u. II:
Mar. Magd. Hoffeß

(m. II: S. 12. Mai 1685 Joh. Gottfr.
Kehl Kfm.)

l:

1. Mar. Marg. * 25. (gt. 26.) Aug. 1673
† 11. Juni 1674.

2. Mar. Magd. * 19. (gt. 20.) Febr. 1678
m: 8. März 1698 Peter Jessen Barbier
u. Wundarzt, Bürger 29. Jan. 1698
*

p Jessenius Jessen Vogt Bundesbülle

§ 154. Joh. Heinrich Orth (§ 152) * Thal-
heim 22. Juli 1653 † S. 8. Apr. 1733.

st. phil. Straßburg 10. Juli 1675, IVL,
des Gerichts S. 22. Febr. 83, des H. Rats
15. Aug. 89, Steuerh. 13. Juli 95, Schulth.
28. Mai 1701, Bürgerm. 28. Dez. 1716,
ref. 17. März 31.

Haus „auf dem Abgebrannten“ 850 fl.

u. I: 2. Nov. 1680 Elisab. Wachsmut, geb.
Martin

* 4. Jan. 1645 † 24. März 1691.

p: Nikol. Martin Bäcker & Agn. Canzler,
geb. Albrecht

(m. I: 13. Sept. 1670 Joh. Georg Wachsmut med. Dr)

u. II: 3. Nov. 1691 Mar. Barb. Sommerhard
* Klein 23. Aug. 1672 † S. 14. Aug. 1738.

p: Joh. Georg Sommerhard Pf. S. & u. II:
Mar. Sab. Glandorf

l:

I. 1. Mar. Susanna * 15. Sept 1681
† 23. Aug. 1689.

2. Georg Friedr. * 13. März 1683 †

3. Susanna * 10. März 1684 † 10.
März 1684.

4. Mar. Cordula * 30. März 1686
† 5. Apr. 1686.

II. 5. Mar. Elisabeth * 20. Aug. 1692
† 6. Juli 1693.

6. Georg Adam * . . . Aug. 1693 † 1.
Sept. 1693.

7. Heinr. Ludw. * 12. Sept. 1694
† 21. Sept. 1694.

8. Mar. Kath. * 1. Okt. 1695 †

m. I: 3. Aug. 1717 Ferd. Max Binder
der Durlach. Hofrat u. Landfchr.
Lörrach

*

p: Joh. Bapt. Binder Klosterverw.
Königsbronn & Mar. Dor. Beger
Faber, 23, 117.

m. II: 15. Sept. 1733 Christian Friedr.
Holland IVL Hofger.-Abw.,
Stadtschulth.-Anw. S. 1734, Registr.
29. Jan. 39, Archivar

* Urach 11. Febr. 1706 † S. 14.
März 1772.

p: Joh. Adam Holland Stadtpfl.
Urach & Mar. Dor. Scholl
Faber 3, 125. C. Scholl „Familie
Scholl“ Tübingen 1897 § 47.

9. Anonymus * 8. Jan. 1697

10. Georg Heinr. * 17. (gt. 18.) Febr.
1698 § 156.

11. Wilh. Ludwig * 2. Juli 1700
† 18. Juli 1704.

12. Mar. Marg. * 11. Sept. 1702
 † 27. Apr. 1732.
 m: 24. Apr. 1731 Joh. Heinr. Schmidt
 Pfarrsch., des fl. Rats 24.
 Juli 1735.
 * 18. Okt. 1689 † 25. März 1750.
 p: Joh. Georg Schmidt Handelsm.
 u. des Gerichts & Agnes
13. Anonymus * 23. Nov. 1703
14. Christine Barb. * 9. Febr. 1705
 † 9. Mai 1742.
 m: 24. Jan. 1736 Dav. Wilh.
 Feyerabend IVD ..., des fl.
 Rats 21. Aug. 1728, Steuerverw.
 35, ref. 7. Juli 39.
 * 7. Jan. 1698 † 25. Juni 1746.
 p: Joh. Wilh. Feyerabend Schulth.
 & u. II: Sus. Kath. Frommold
15. Sab. Kath. * 3. Juni 1706 † 20.
 Aug. 1706.
16. Friedr. Wilh. * 23. Aug. 1707
 † 9. Febr. 1708.
17. Anonymus * 16. Juli 1712
- § 155. Friedr. Orth (§ 152) * Thalheim 27. Juni
 1658 †
 in Thalheim
 u. I: Anna Susanna
 *
 p:
 u. II: Mar. Kath.
 *
 p:
 1:
 I. 1. Mar. Kath. * ib. 3. Jan. 1695
 † ib... Juni 1695.
 II. 2. Mar. Kath. * ib. 3. Juli 1698
 † ib. 24. Juli 1698.
 3. Joh. Friedrich * ib. 11. Aug. 1700 § 157.
- § 156. Georg Heinr. Orth¹⁾ (§ 154) * 17. Febr.
 1698 † 2. Jan. 1769.
 des fl. Rats 13. Juli 1731, Steuerh. 18. Aug.
 39, Bürgerm. 25. Sept. 53.
- u: 1. Mai 1732 Dor. Kath. Maria Andler¹⁾
 * 7. Nov. 1712 † 25. Apr. 1777.
 p: Levin Friedr. Andler Rfm. & Mar.
 Christine Kübel
 Faber 26, IV A 124. Henglin S. 83.
 F. Kübel „Die Fam. Kübel“ Stuttg.
 1902 S. 14.
- 1:
 1. Heinr. Karl Philibert * 31. März 1733 § 158.
 2. Soph. Dor. Renate * 13. Sept. 1734
 † 1805.
 m: 30. Apr. 1754 Joh. Rud. Schlegel
 Pf. Bödingen 1754, S. 56, Rektor
 22. Jan. 1760. Redakteur und
 Herausgeber des Heilbr. Gesangbuchs
 1777 (in Gebrauch bis 1807).
 Zindh 17. Titot 27. HH VI, 56.
 * 16. Okt. 1729 † 22. Febr. 1790.
 D 283. 287. 313.
 p: Joh. Balth. Schlegel Bäcker &
 Mar. Marg. Weisert
3. Ludw. Wilh. Aug. * 16. März 1737
 † 15. (begr. 17.) Apr. 1737.
4. Eberh. Raimund * 9. Apr. 1738 § 159.
5. Alexander Hippolytus * 26. März
 1741 § 160.
6. Magd. Reg. Sidonie * 25. Jan. 1746
 † 1816.
 m: 29. Mai 1766 Ludw. Wilh. Imman.
 Feyerabend IVD ..., Ratskonf.
 28. Nov. 1766, zugl. Gerichtskonf.
 67, Schulth. 95.
 * 5. Mai 1742 † 2. Jan. 1802.
 p: § 154, 14.
7. August Mor. Benjamin * 5. Febr.
 1748 § 161.
8. Günter Jul. Friedr. * 13. Aug. 1750 § 162.
- § 157. Joh. Friedr. Orth (§ 155) * Thalheim
 11. Aug. 1700 † S. 18. Nov. 1753.
 Bäcker S., des gr. Rats 18. Febr. 1751.

¹⁾ Bild im Besitz von K. Orth (§ 172).

u. I: 30. Jan. 1725 Anna Marg. Bönning
* 26. Jan. 1698 † 24. Okt. 1725.

p: Joh. Dav. Bönning Küfer & Christine
Carle, geb.

u. II: Böckingen 30. Juli 1726 Anna Mar.
Rosenberger

* c. 1704 † S. 26. Febr. 1735.

p: Joh. Heinr. Rosenberger in Böckingen

u. III: 13. Febr. 1736 Christine Elisabeth. Ammers-
dörfer, geb. Schlegel

* 1. Juni 1696 †

p: Georg Heinr. Schlegel Bäcker u. des
gr. Rats & Reb. Krafft

(m. I: 24. Apr. 1725 Josias Ammers-
dörfer Bäcker

m. III: Frankenhach 1. Febr. 1757 Joh.
Matthäus Hoffmann des gr. Rats)

l:

I. 1. Anonymus * 21. Okt. 1725

II. 2. Joh. Jak. Bernh. * 28. März 1727
† 28. Dez. 1728.

3. Mar. Marg. Sophie * 10. Sept. 1728
† 24. Sept. 1728.

4. Joh. Reg. Marg. * 16. Jan. 1730
† 14. Nov. 1734.

5. Joh. Georg Dav. * 1732 † 11.
März 1733.

6. Georg Jak. Friedr. * 11. Juli 1734
† 25. Apr. 1737.

7. Georg Dav. Balth. * 1. Aug. 1737
† 8. Aug. 1737.

§ 158. **Heinr. Karl Philibert Orth** (§ 156) * 31.
März 1733 † 21. Aug. 1795.

Pfarrschr., Archivar, des kl. Rats
1770, Steuerw. 89, Bürgerm. 94.

u: 11. Mai 1756 Kath. Sal. Julie Weigand
* 7. Febr. 1731 † 1798.

p: Jak. Friedr. Weigand württ. Hofkammer-
rat Wimpfen

l:

1. Heinr. Friedr. Karl * 31. Jan. 1759 † ...
Kanzleiadv., des Gerichts 1789, seiner
Stelle entsetzt 14. Apr. 95; verschollen.

2. Joh. Mor. Raim. * 15. Jan. 1762

3. Joh. Christine Dor. * 10. Sept. 1763

4. Eberh. Wilh. Sid. * 19. Mai 1765 † .. 1826.

m: 1789 Joh. Albr. Christoph
v. Moser Amtm. Kirchheim a. N. ...,
Steinheim a. M. .., Kameralverw.
Neuenbürg

* Kirchheim a. N. 30. Nov. 1750 † .. 1809.

p: Christoph Ulr. Moser Stabsamtm.
Kirchheim a. N. & Barb. Marg.
Härlin

Faber 25, 360.

5. Georg Ludw. Eberh. * 3. Febr. 1767
§ 162 a.

6. Christian Mor. Alex. * 8. Juli 1768

§ 159. **Eberh. Raim. Orth** (§ 156) * 9. Apr. 1738
† 2. März 1800.

Mag. 1758, Spitalpred. S. 67, Senior 93.

u: Neckargröningen 14. Mai 1767 Heinr. Mar.
Elisab. Volz

* Stuttg. 20. März 1751 † Apr. 1815.

p: Joh. Christian Volz Präl. Bebenhausen
& Reg. Kath. Amdler

Faber 11, 108.

l:

1. Heinrich Christian Friedrich * 28.
Juli 1768 § 163.

2. Fried. Christiane Reg. * 26. Sept. 1769
† 1842.

m. I: 10. Mai 1790 Ernst Friedr.
Wagner Rfm. u. Bürgerm. Calw
* Calw 30. Nov. 1758 † .. 23. März 1803.

p: Ernst Friedr. Wagner Comp.-Berw.
& Sab. Barb. Schaubert

Faber 26 B 120.

m. II: Joh. Friedr. Wurm Mag.
1780, Präs. Nürtingen 88, Pf. Grui-
bingen 97, II. Prof. Blaubeuren 1800,

I. ib. 1805, Prof. Stuttg. 27. Juni
1807, pens. 20. Dez. 24.

* Nürtingen 19. Jan. 1760 † Stuttg.
23. Apr. 1833.

p: Gottlieb Friedr. Wurm Pf. Siel-
mingen & u. I. Christiane Beate Wolff
Faber 30, 227.

3. Joh. Ludw. Eberh. * 11. Nov. 1771 § 164.
4. Dor. Mar. Luise * 13. Mai 1773
m: 1. Mai 1794 Christian Friedr. Weber
Mag. 1784, Rep. 90, diac. Winnenden
94, Spez. Nürtingen 1807.
* Cammst. 4. März 1764 † Stuttg.
15. März 1831.
p:
5. Alexander Karl Aug. * 2. Sept.
1774 § 165.
6. Joh. Wilh. Eberh. * 12. Mai 1777
† 17. März 1778.
7. Christiane Eberh. * 25. Sept. 1779
† 1846.
m: Hirsau 3. Aug. 1800 Aug. Heinr.
d'Autel Spitalpred. H. 1800, an
S. Nicol. 1802, Hofkapl. u. Konsist.-
Ass. Stuttg. 1808, Hofpr. u. Konsist.-
Rat 1812, Civilverb.-Ordn. 12, Ober-
hofpr., Prälat des großen Ordens
vom gold. Adler u. zugleich Feld-
probst 14, Kron-D....
* H. 1. Nov. 1779 † .. 30. Sept. 1835.
p: Georg Friedr. d'Autel Waisen-
hausverw. H. & Mar. Christine
Bernhold
Faber 100, 10.
- § 160. Alex. Hippol. Orth (§ 156) * 26. März
1741 † 15. Jan. 1800.
Kfm. H. (Teilhhaber des Handlungshauses
G. F. Rund)
- u. I: 10. Sept. 1765 Reg. Charl. Rund
* 3. Dez. 1742 † 12. Juni 1786.
p: Georg Friedr. Rund Kfm. & u. II:
Christine Reg. Urs. Müller
Faber 3, 871.
- u. II: 21. Dez. 1787 Elisabeth. Luise Roth
* 25. Nov. 1753 † 22. Juli 1789.
p: Franz Leonh. Roth Bürgerm. & Maria
Sara Schmalz
- u. III: 9. Febr. 1790 Sus. Marg. verw. v. Lin-
kersdorf
* † 1808.
p:

1:

- I. 1. Soph. Wilh. Christiane * 28. Okt. 1766
2. Fried. Magd. Elisabeth. * 5. Mai
1768 † 3. Mai 1809.
m: Phil. Heinr. Müller
Leberhändler, des Gerichts 1803.
* 10. Juli 1764 † 12. Nov. 1816.
p: Joh. Christian Müller des gr.
Rats & Mar. Marg. Haag
3. Christine Ebh. Sid. * 26. Juni 1769
4. Georg Heinr. * 23. Sept. 1770
5. Georg Heinr. * 11. Aug. 1772
6. Joh. Georg * 22. Jan. 1774 § 166.
7. Karol. Christiane * 19. Aug. 1775
8. Fried. Christiane * 11. Juli 1777
m: 19. Apr. 1795 Ludwig Orth (§ 164)
9. Paul Gottlob Christian * 28. Juli 1780
10. Ludw. Friedrich * 3. Nov. 1782
† 28. Sept. 1799 am Nerven-
fieber (als Primaner).
- II. 11. Fried. Elisabeth. * 15. Sept. 1788

- § 161. Aug. Mor. Benj. v. Orth (§ 156) * 5. Febr.
1748 † 9. Nov. 1807.
Kfm. H., Inhaber der Bleiche auf dem
Spitalgrün, Firma: Aug. Orth u. Co. (D 287).
erhält 13. Apr. 1804 den Reichsadel.
- u: 22. Okt. 1779 Elisabeth. Christiane Ferdinande
v. Linkersdorf
* 2. Sept. 1757 † März 1828.
p: Friedr. Ferd. v. Linkersdorf preuß.
Kapitän (1762 bei Schweidnitz gefallen)
- 1:
1. Luise * 16. Nov. 1780 † 24. Dez. 1852.
m: 8. Nov. 1801 Alexander Orth (§ 165)
2. Ferdinand * 14. Febr. 1782 † 30. Juli 1782.
3. Ferdinand * 23. Aug. 1783
Kfm; nach Amerika.
4. Sophie Fried. * 25. März 1785 †
m: 26. Juli 1810 Phil. Peter Röder
Kfm. Frankenthal
* Frankenthal 25. Dez. 1785 †
p: Christoph Röder Apoth. Frankent-
thal & Kath. Marg. Jung

5. Heinrich * 3. Juli 1786 § 167.
 6. Charlotte * 5. Nov. 1788 † 23. Dez. 1789.
 7. Friedrich * 5. Juni 1791 † 18. Sept. 1791.
 8. Ludwig * 9. Sept. 1792 § 168.
 9. Charlotte * 3. März 1795 † 1859.
 m: 18. Jan. 1818 Paul v. Roth
 Oberreg.-Rat
 * Ulm 30. Juli 1793 †
 p: Erh. Ant. Roth med. Dr u. phys.
 Ulm & Benigna Elis. Sauter

§ 162. Günter Jul. Friedr. Orth (§ 156)

- * 13. Aug. 1750 †
 Kfm. Montjoie
 u: 16. Febr. 1779 Anna Clara Wilh.
 Scheibler
 * 15. Aug. 1757 † 1810.
 p:
 l:
 1. Mar. Magd. Henr. * 18. März 1781
 m: Georg Ant. Hays in Aachen
 2. Mar. Sus. Juliane * 30. Okt. 1783
 m: ... Joh. Friedr. Mayer Kfm. Montjoie
 3. Joh. Wilh. Christiane * 24. Febr. 1788
 † 5. Apr. 1825.
 m. I: Heinr. Orth (§ 163)
 m. II: ... Christian Ferd. Hochstetter
 Mag. 1807, Pred. Brünn 1815, Prof.
 Eßlingen (Schullehrerseminar) 23, zugl.
 II. diac. Mettingen 25, zugl. II. St.-
 Pf. Eßlingen 28, pensf.
 * Stuttg. 16. Febr. 1787 † Reutl.
 20. Febr. 1860.
 p: Joh. Heinr. Hochstetter Land-
 schaftsknj. Stuttg. & Christiane
 Magd. Joh. Schlegel
 Faber 69 A 17.
 4. Ernestine Henr. * 26. Juli 1791
 m. I: 25. Okt. 1810 Heinr. v. Orth (§ 167)
 m. II: v. Hoffmann Oberstleutn.
 5. Karoline * 28. Aug. 1793 † Ulm
 m: 13. Sept. 1816 Joh. Friedr.
 Christian Laiblin Kfm. Heilbr.
 * Königsbach 2. Juni 1780 † J.
 2. Aug. 1819.

p: Friedr. Ludw. Laiblin Amtm.
 Pfullingen & Reg. Barb. Löhlin
 f. „Gedenksbl. z. 100jähr. Jubiläum
 der Papierfabrik Gebr. Laiblin in
 Pfullingen“ 1901 S. 159.

6. Sophie Fried. * 30. Mai 1795 †
 m: 27. Aug. 1826 Chr. Ferd. Hoch-
 stetter (oben 3, II)
 7. Emilie * 3. Juni 1797

§ 162a. Georg Eberh. Ludw. Orth (§ 158)

- * 3. Febr. 1767 † 1828.
 Kfm.
 u: Steinheim a. M. 1. März 1802 Elis. Christine
 Fried. Rheinwald, geb. Klemm
 * Backnang 10. März 1776 † J. 9. Jan. 1845.
 p: Matthäus Klemm Bürgerm. Backnang
 & Elis. Friedr. Feucht.
 (m. I: Urach 1796 Heinr. Rhein-
 wald Bürgerm. Urach
 m. III: ... Joh. Kausler Amtsvogt Bürg)
 Faber 30, 262. Stammtafel der Reut-
 lingen Klemm in Wellers Archiv III
 (1902/03), Heft 1—3. Geneal.
 Handb. IV, 161.

§ 163. Heinr. Christian Friedr. Orth (§ 159)

- * 28. Juli 1768 †
 Kfm. Heilbr., dann Malmédy
 u. I: 17. Juni 1798 Karoline Lucretia Seidel
 (gestorben)
 *
 p: Wolfg. Adam Seidel Handelsm.
 Marxbreit
 u. II: Wilh. Orth (§ 162, a)
 l:
 I. 1. Hermann * J. 3. Mai 1800 * New-
 Orleans 1834.
 II. 2. Hubertine Julie * Malmédy 21.
 Juli 1813
 m: Stuttg. 19. Mai 1835 Phil. Jak.
 Fehleisen Apoth. Reutlingen
 * Reutlingen 4. Juni 1801

p: Joh. Dav. Fehleisen Apoth.
Neutlingen & Christine Rosine
Löblich
Faber 12, 77.

§ 164. Joh. Ludw. Eberh. Orth (§ 159)

* 11. Nov. 1771 † 1845.

med. Dr, prakt. Arzt S., gründete
1802 in S. die erste Bleiweißfabrik; nachdem
er 7 Jahre die Arbeiten des Physikats ver-
sehen, legte er sie 12. Dez. 1800 nieder, da
ein anderer das Physikat erhielt; lebte
später in Stuttgart.

u: S. 19. Apr. 1795 Christiane Orth (§ 160,s)

l:

1. Friedrich * S. 6. Apr. 1796 † 16. Jan. 1797.
2. Soph. Karoline * 15. März 1797 †
.. Aug. 1797.

§ 165. Alex. Karl Aug. Orth (§ 159) * 2. Sept.

1774 † 10. Febr. 1844.

Kfm. S.

u: 8. Nov. 1801 Luise v. Orth (§ 161,u)

l:

1. Antonie * 26. Aug. 1802 † 25. Dez. 1847.

m: 6. Mai 1834 Joh. Herm. Schumann
Chemiker u. Kfm. S.

* Hilburghausen 25. Juni 1804
† 1839.

p: Mart. Schumann Exp. & Sekr.
Hilburghausen & Anna Klara
Hartlaub

2. Julie * 4. Aug. 1804 † 17. Juni 1839.

m: 4. Juli 1824 Karl Barth. Bläss
Fabrikant. (kath.)

1828 errichtet er in dem von ihm
erkauften „Palais“ (1756 erbaut als
Waisenhaus, 1803 Palais des Kur-
fürsten von Württemberg. D 272. 308)
eine Essig- und Bleiweißfabrik. Noch
1840 und 1874 sieht das Palais
fürstliche Besuche.

D 329. 337. 389.

* Mannheim 5. Okt. 1800 † .. 1871.

p:

3. Luise * 6. Aug. 1815 † 6. Aug. 1815.

§ 166. Joh. Georg Orth (§ 160) * 22. Jan.
1774 † Stuttg. 11. Mai 1835.

Kfm. S., Teilhaber in Firma G. F. Kund
bis 1831.

u: 12. Okt. 1797 Fried. Christine Elis. Joh.
Feyerabend

* 16. Juli 1775 † Stuttg. 26. März 1861.

p: § 156, 6.

l:

1. Ludwig * 9. Juli 1798 † 13. Juli 1799.

2. Karl * 3. Dez. 1799 † 30. Juli 1805.

3. Alexander * 31. März 1801 † 29. Apr. 1801.

4. Franziska (Fanny) * 24. Jan. 1803
† 5. Dez. 1857.

m: 20. Juni 1826 Friedr. Wilh. Wagner
Kfm.

* Sindelfingen 16. Mai 1800 † S.
22. März 1848.

p: Nathan Friedr. Wagner Amtm.
u. Stadtschr. Sindelfingen & Reg.
Fried. Luise Breitschwert
Faber 26 B 85.

5. Nanette * 7. Mai 1805 † 2. Juni 1805.

6. Robert * 16. Apr. 1807 § 169.

7. Ernestine Pauline * 31. Aug. 1809
† 16. Sept. 1877.

m. I: 9. Nov. 1830 Aug. Schreiber
Kfm. Sonthem

* 15. Aug. 1768 † 16. Dez. 1847.

p: Joh. Christoph Schreiber Ratshof.
u. Stadtschr. & u. III: Joh. Dor.
Wagner

m. II: 2. Dez. 1849 Ernst Schreiber
IVD Rechtskons. Stuttg.

* 17. Nov. 1804 † 13. Dez. 1868.

p: Christoph Ludw. Schreiber bad.
Hofrat und Konsulent & Helene
Neubauer

8. Alex. Emil * 27. Okt. 1814 § 170.

§ 167. Heinr. v. Orth (§ 161) * 3. Juli 1786
† 30. Juli 1851.

Kfm. S., 1827 nach München

u: 25. Okt. 1810 Ernestine Orth (§ 162,*)
gestorben 18. Juli 1838.

- l:
1. Julius * 27. Sept. 1811
in New-York seit 1854.
 2. Aline * 7. Febr. 1813 † Ulm 17. März 1876.
 3. Ernestine * 8. Febr. 1815 † .. 24. Juni 1875.
m: 1857 Anton Stengel bayr.
Oberstleutn.
*
p:
 4. Paul Friedr. * 21. Okt. 1818 † Ulm
15. Apr. 1851.
 5. Hugo * 17. März 1821 † 20. Nov. 1821.
 6. Julie Alex. * 4. Juni 1825 † 6. Dez. 1826.
- § 168. Ludw. v. Orth (§ 161) * 9. Sept. 1792
† Wien 17. Sept. 1850.
Rittm., dann Rfm., 1835 in Stuttg.
u: Menzingen 2. März 1819 Friedr. Hel.
Karol. Schreiber
* 17. Sept. 1799 † 8. Juni 1847.
p: Joh. Christian Phil. Schreiber Amtm.
Menzingen & Karol. Soph. Joh. Kalb
- l:
1. August * 14. Dez. 1819 † 23. Sept. 1820.
 2. Marie * 12. Juli 1821 † Bern 7. Febr. 1903.
 3. Emilie * 12. Juli 1821 †
 - m: ... Karl Sam. Eggemann Holz-
händler in Thun
*
p:
 4. Theod. Moriz * 12. Juni 1832 § 171.
- § 169. Robert Orth (§ 166) * 16. Apr. 1807
† 11. Juni 1893.
Agent S.
- u: 12. Jan. 1836 Fried. Luise Chui
* 2. März 1817 †
- p: Friedr. Dav. Ehni Bäcker & Feinr.
Magd. Rohrbach
- l:
1. Ludw. Friedr. Alfred * 29. März 1837
Chemiker in Woodhaven (New-York);
finderlos verheiratet.
 2. Jul. Georg Robert * 5. Mai 1838
† 12. Juli 1859.
3. Georg * 29. Aug. 1839 † Brooklyn
10. Mai 1903.
Rfm. in Brooklyn.
 4. Alexander Theod. Heinr. * 16. Apr.
1841 † 3. Mai 1863.
 5. Karl Friedr. * 9. Dez. 1842 § 172.
 6. Paul * 11. Febr. 1848
Amtm., pensf.
 7. Emilie * 30. Juni 1852 † 1886.
Lehrerin an der Frauenarbeitschule S.
- § 170. Alex. Emil Orth (§ 166) * 27. Okt.
1814 † 23. Apr. 1876.
Maler u. Photograph S.
- u: 11. Mai 1863 Joh. Lisette Weingärtner
* 16. Mai 1831 † 9. Febr. 1869.
p: Phil. Heinr. Weingärtner Dreher & Joh.
Sus. Schilpp
- l:
1. Theodor Aug. Mor. * 3. Juni 1866 § 173.
- § 171. Theod. Mor. v. Orth (§ 168) * 12. Juni
1832
Fabrikdir. Marschendorf (Böhmen)
- u: 20. Mai 1860 Paul. Luise Röder
* 9. Mai 1820
p:
- l:
1. Gust. Mor. Ludwig * 11. Juli 1862
- § 172. Karl Friedr. Orth (§ 169) * 9. Dez. 1842
Rfm. S.
- u: 19. Okt. 1875 Karol. Charl. Heinrich
* 28. Apr. 1845 † 26. Apr. 1883.
p: Karl Heinrich Schirmfabr. & Christiane
Fried. Maier
- l:
1. Karl Rob. Alexander * 20. Febr.
1876 § 174.
 2. Anna Luise * 17. Aug. 1877
m: 8. Okt. 1901 Karl Christian
Seufferheld Landwirtschaftslehrer
Geisenheim
* Weinsberg 8. Dez. 1876
p: Karl Seufferheld Stadtschulth.
Weinsberg & u. I: Christine
Fried. Bihl

- § 173. Theod. Aug. Mor. Orth (§ 170)
 * 3. Juni 1866
 Maler H.
 u: 6. Dez. 1890 Sophie Karol. Müller
 * 19. März 1868
 p: Christian Gottl. Müller Famulus &
 Hof. Karol. Schmid
 l:
 1. Emil Christian * 22. Apr. 1891
 2. Robert Eug. Heinr. * 14. Febr. 1894

- § 174. Karl Rob. Alex. Orth (§ 172) * 20.
 Febr. 1876
 Kfm. Stuttg.
 u: Frida Schweizer
 * Eisenach
 p:
 l:
 1. Else.....

B. Weinheimer Zweig.

- § 175. Joh. Heinr. Orth
 in Weinheim (Kaufkontrakt 1599)
 u: H. Maranna Neuffer
 * 16. Nov. 1568 †....
 p: Joh. Neuffer des Gerichts H. & Maria
 Eugler

- § 176. Joh. Anastasius Orth
 Bürgerm. Weinheim
 u: Maria Neuffer
 *
 p: wie bei § 175.
 l:
 1. Joh. Philipp * 14. Febr. 1591 § 177.
 ?2. Joh. Peter § 178.
 ?3. Hans Ludwig
 erwähnt 1636 (J)

- § 177. Joh. Phil. Orth (§ 176)* Weinheim 14. Febr.
 1591 † H. 2. (begr. 4.) Okt. 1664.
 Handelsmann H., des gr. Rats 17. Dez. 1635,
 des Gerichts 3. Dez. 36, des kl. Rats 23. Juli
 44, Steuerverw. 8. Apr. 62.
 Häuser: auf dem Markt 900 fl. (J 1643; da-
 gegen 1664: 1500 fl.), dabei zwei kleinere zu
 200 u. 300 fl., in der Seßlergasse 1100 fl.
 (J 1643; dagegen 1664: 1433 fl.), in der
 Behengasse 450 fl.
 Leichenr. v. Joh. Mich. Seitz, H.
 u. I: 2. März 1618 Mar. Magd. Frau z
 * † H. 23. März 1635.
 p: Joh. Franz Amtm. Schwaigern & Rath.
 u. II: 29. März 1636 Ursula Steiner, geb. Hailin
 *

- p: Nikol. Hailin Schulth. u. Forstm. Berings-
 weiler
 (m. I: 19. Juni 1620 Alex. Steiner)
 l:
 I.1. Mar. Dorothea * 19. Febr. 1619
 2. Anna Maria * 18. Febr. 1620
 3. Joh. Ludwig * 30. Mai 1621
 4. Phil. Dietrich * 23. Nov. 1623 § 179.
 5. Agn. Christine * 19. Juni 1625
 6. Susanna Magd. * 11. März 1627
 7. Ludw. Melchior * 27. Apr. 1628 § 180.
 8. Joh. Philipp * 8. Mai 1630
 9. Anna Kath. * 26. März 1632
 10. Maria Magd. * 9. Sept. 1633
 11. Esmarina * 18. März 1635

- § 178. Joh. Peter Orth (§ 176?)
 in Weinheim
 u: Agnes
 l:
 1. Hans
 lernt 1632—34 in H. das Rißerhandwerk.
 2. Mar. Magd. * H. 4. Okt. 1622

- § 179. Phil. Dietr. Orth (§ 179) * 23. Nov. 1623
 † 29. Apr. (begr. 3. Mai) 1691.
 Handelsmann H., des gr. Rats 12. Aug. 1658,
 des Gerichts 63, des kl. Rats 28. Aug. 73,
 Steuerverw. 18. Mai 80.
 Häuser: in der Jakobs-gasse 1400 fl. (J 1661;
 dagegen 1691: 2600 fl.), ebenda der neue
 Bau 580 fl., in der Schulgasse 800 fl.
 Epitaph: Stähle S. 24.

- u. I: 19. Sept. 1648 Anna Kath. Vischer
 *24. Juni 1625 † 30. Aug. (begr. 1. Sept.) 1659.
 p: Joh. Vischer ds. kl. Rats & Barb. Binnicker
 Leichenr. v. M. Gotth. Löschenbrand, S.
- u. II: profl. 1. Juni 1660 Sus. Walp. v. Olnhausen
 * c. 1635 † S. 4. Jan. 1670.
 Bürgerin S. 15. Mai 1660.
 p: Georg v. Olnhausen Schulth. Dehringen
- u. III: 18. Juni 1672 Eva Kath. Priester¹⁾
 Bürgerin 23. März 1672.
 * c. 1647 † S. 10. Mai 1691.
 p: Wolfg. Heinr. Priester Defau Feuchtwangen

I:

- I. 1. Joh. Philipp * 30. Okt. 1650 § 181.
 2. Joh. Georg * 25. Aug. 1652 †
 3. Anna Kath. * 14. Febr. 1654
 † 12. März 1663.
 4. Mar. Magd. * 10. Febr. 1656
 † 31. Juli 1730.
 m. I: 18. März 1679 Joh. Marx
 Werner Rfm. (geschieden!)
 * 31. Okt. 1651
 p: Marx Werner Rfm. u. des
 gr. Rats & Mar. Barb. Hof
- m. II: 17. Febr. 1705 Joh. Andr.
 Häbschmann Meining. Geh.-
 Rat, Bayreut. Hof- u. Justizrat
 *
- p:
5. Mar. Barb. * 19. Apr. 1657
 m: 27. Okt. 1682 Phil. Ludw.
 v. Olnhausen Kammersekr. u.
 Forstm. Pfedelbach
 *
- p: Ludw. Heinr. v. Olnhausen
 Oberamtm. Pfedelbach & u. I:
 Dor. Fischer

- II. 6. Georg Friedr. * 13. Aug. 1661
 7. Phil. Adam * 29. Okt. 1662
 † 27. Jan. 1665.
 8. David Ludwig * 29. Nov. 1663 § 182.
 9. Mar. Marg. * 17. Mai 1665
 m. I: 1693 Joh. Phil.
 Ehrenfeld
 * 27. Juli 1662 †
 p: Joh. Georg Ehrenfeld Rfm.
 & u. I: Anna Kath. Preuer
 m. II: Böckingen 14. Febr. 1699
 Joh. Georg Schaller in Straßburg
10. Mar. Susanna * 19. Sept. 1666
 11. Mar. Johanna²⁾ * 25. Juni 1668
 m: 16. Dez. 1697 Joh. Otto Skoylin
 (Skoophin?) aus Schweden
12. Christoph Dietr. * 28. Okt. 1669
- III. 13. Joh. Konrad * 1. Sept. 1673
 14. Anna Elisabeth * 18. Jan. 1675
 15. Mar. Kath. * 10. März 1676
 ? m: 1702 Friedr. Schmid
 Nassau-Saarbrücken'scher Sekr.
 *
- p:
16. Joh. Bernhard * 31. Aug. 1677 § 183.
 17. Elisabeth Kath. * 23. Juni 1679
 m: 12. Mai 1705 M. Andr. Herm.
 Ernst Pf. Diebelsheim
 * 5. Okt. 1679 † 2. Nov. 1705.
 p: Joh. Andr. Ernst Stadt-Glaser
 S. & Anna Mar. Kemmerer

§ 180. Ludw. Melch. Orth (§ 177) * 27. Apr.
 1628 † 14. (begr. 16.) Okt. 1676.

¹⁾ Ihre Schwester Anna Maria, Frau des Joh. Wolfg. Textor Syndikus Frankfurt, ist Goethes Ururgroßmutter; s. Wirtemb. Franken V (1859-61), 390-391. Deutscher Herold XXXIII (1902), 157.

²⁾ Sie macht dem Rat viel zu schaffen: 30. Dez. 1693 zeigt der regierende Bürgermeister an, daß Mar. Joh. Orth an den Christi-Feiertagen „allzuprächtig in Kleidung, indeme sie einen braunen atlassenen Justaucorps mit goldenen Franzen besetzt getragen, aufgeföhret und solches dem gemeinen Stadtwesen außerhalb sehr nachtheilig seyn möchte“. Beschluß: Die Herren Siebener sollen ihr ein Decret nacher Hauß schicken und ihr darinn andeuten, solches Kleid bei Vermeidung 50 fl. und öffentlicher Beschimpfung bis auf andere Verordnung nicht mehr zu tragen. 18. Jan. 1694 entschuldigt sie sich, der Justaucorps sei „kein Atlas, sondern nur Atlasserge gewesen und vermeine sie nicht, daß sie als eines Steuerherrn Tochter sich hierin über ihren Stand getragen“. Beschluß: Sie soll den Justaucorps dem Iobl. Siebeneramt vorlegen, inzwischen bleibt es bei dem Verbot. 19. Okt. 1697 vor den Rat citiert schickt sie einen Brief, worin ihr Galan sie zu ehelichen sich hoch vermessen. Sie wird „wegen schon viel Jahr getriebenen ärgerlichen Lebens“ am 2. Nov. um 100 fl. gestraft, die Strafe aber am 4. Dez. auf 75 fl. herabgesetzt.

des gr. Rats 5. Nov. 1664, des Gerichts
3. Dez. 74.

u: 12. Juli 1653 Marg. Gebhard

*

p: Georg Gebhard Metzger & u. II: Apoll.
Schölin.

ON.

§ 181. Joh. Phil. Orth (§ 179) * 30. Okt. 1650
† 30. Jan. 1687.

Rfm. H. Haus in der Schulgasse.

u: 16. Nov. 1680 Anna Mar. Hoffsch

* 8. Mai 1656

p: Joh. Konr. Hofsess des gr. Rats & u. II:
Apoll. Feurlin, geb. Hübner

(m. II: 16. Okt. 1688 Joh. Friedr. Nübel)

ON.

§ 182. Dav. Ludw. Orth (§ 179) * 29. Nov.
1663 † 5. Apr. 1722.

Rfm. u. Krähnenmeister H.

Haus in der Jakobs-gasse 2600 fl.

u: ... 1691 Anna Maria Münster (§ 124,4)

l:

1. Joh. Konrad * 17. Juli 1692

2. Joh. Markus * 28. Aug. 1693 † 15.
Aug. 1699.

3. Mar. Magd. * 15. Febr. 1696 † 25.
Sept. 1717.

4. Ludw. Nikolaus * 21. Sept. 1698

§ 183. Joh. Bernh. Orth (§ 179) * 31. Aug. 1677
† 10. (begr. 13.) Okt. 1734.

des Gerichts H. 1711, Amtm. Schwaigern
14—19, des fl. Rats H. 11. Juli 19,
Steuerh. Jan. 30, Schulth. 22. Aug. 33,
Bürgerm. 34.

u: 10. Febr. 1711 Mar. Elisabeth Becht (§ 89,2)

l:

1. Mar. Marg. * H. 19. Nov. 1711
† 15. Jan. 1771.

2. Joh. Friedr. * H. 4. Nov. 1712 § 184.

3. Friedr. Konrad * H. 17. Nov. 1713
† 15. Juni 1778.

Steuersekr.; ledig.

4. Wilh. Friedrich * Schwaigern 30. Jan.
(gt. 1. Febr.) 1716 § 185.

5. Anna Elisab. * ib. 9. Juli 1717 † H.
11. Aug. 1724.

6. Kath. Elisabeth * H. 12. Sept. 1719
† 21. Nov. 1720.

7. Kath. Elisabeth * H. 9. Sept. 1722
† 7. Febr. 1782.

8. Mar. Marg. * H. 26. Nov. 1724
† 22. Mai 1784.

9. Joh. Gottfried * H. 3. Juli 1727
† 18. Mai 1773.

Kanzleiadv.; ledig.

§ 184. Joh. Friedr. Orth (§ 183) * 4. Nov.
1712 † 13. Aug. 1767.

IC^{tes}, des Gerichts H. 1738, Schulth.-Ann.
29. Jan. 39, ref. 17. Sept. 44, Gerichts-
konf. 13. Mai 62.

u: Aug. Charl. Luise Grimm

* Neuenstadt 27. Okt. 1723

p: Jonathan Grimm Silberkammerling u.
Kammerdiener des Herzogs v. Württ.-
Neuenstadt & Magd. Elisab. Wolters

l:

1. Mar. Reg. Friedr. Wilh. * 1749
1772 im Dienst der in H. lebenden verwitw.
Prinzessin v. Sachsen-Hildburghausen.

m: 21. Febr. 1774 Gottlieb Heinr.
Sammet Schneider

*

p: Joh. Konr. Sammet Schneider

§ 185. Wilh. Friedr. v. Orth (§ 183) * Schwaigern
30. Jan. 1716 † Wien

IVL, gräf. Fuggerischer Kanzler,
Reichshofrat, erhält den Reichsadel
3. Okt. 1758.

(Wappen geändert: Löwe mit Keld;
s. Schön in der D.-A.-Besch. III, 169)

u:

*

p:

l:

1. Lubovike *... 1759 † Wien 5. Juni 1809.

VIII. Trapp (v. Trappenſee).

(Drapp, Trabb)

Der bei uns nicht vorkommende Name ist sehr verbreitet in der Wetterau, namentlich in Friedberg jetzt noch zu Hause. So läßt sich annehmen, daß die Familie von hier zu Ende des 14. oder Anfang des 15. Jahrhunderts nach Heilbronn kam, und daß sie vielleicht später andere Familien wie die Aff und Zückwolf nachgezogen hat. Bald gelangte sie durch den Handel zu Ansehen und Reichtum, 1653 nach Erwerbung des Seeguts sogar zum Adel, starb aber schon 1681 aus. Wappen: ein silberner gekrönter Trapp in Rot, nach links sehend. Wie mit dieser Familie ein zweiter Heilbronner Zweig (§ 198—200) zusammenhängt sowie zwei Hohenloher Pfarrer (§ 186 b und 201), ist bis jetzt nicht ermittelt.

Schön in der D.-A.-Besch. III, 176.

§ 186. a) Trappenhans der Färber
1422 u. 1426 mit seiner Frau Anna genannt

b) Johann Trapp
Pf. Reinsbrunn , abgesetzt , lebt
in Langenburg. Wibel IV, 229.

§ 187. Ulrich Trapp * † zw. 1539 u. 42.
Handelsmann H., des Rats 1530, 32, 34, 36.
Erbt 1537 von Franz Hock in Ulm (R).

u. I: Kistenmacher

*

p: Pet. Kistenmacher d. Ält.

u. II: Margarete Kistenmacher, geb. Gärtler
1547 als Witwe genannt

*

p:

(m. I: Peter Kistenmacher
d. Jüng.)

l:

- | | |
|--------------|--------|
| 1. 1. Ulrich | § 188. |
| 2. Georg | § 189. |
| 3. Agnes | |

§ 188. Ulrich Trapp (§ 187)

Kfm. in der Wagnergasse, Beet 1553; 1542
noch unter Vormundschaft, 1549 nicht mehr.

u. I: c. 1553 Margarete (erw. 1554)

u. II: Agnes (erw. 1564)

l:

1. Johann § 190.

§ 189. Georg Trapp (§ 187)

schwört 1551 den Bürgereid; Beet 1553.
1563 als Sonnenwirt genannt.

u: Anna Kessel

*

p:

(m. II: Samuel Hornmold IVD
Synb. H.)

l:

- | | |
|-------------------------|--------|
| 1. Joh. Ulrich | § 191. |
| 2. Joh. Georg | § 192. |
| 3. Maria
Batin 1573. | |

m: Johann Wolz über 40 Jahre
Pfarrsch. u. Organist H.; Komponist.
D.-A.-Besch. I, 248.

* † 10. Sept. 1618.

p:

4. Magdalene * † 24. Juli 1625.

m: 26. Sept. 1586 Sebast. Hornmold
IVD (Bourges), Adv. §. 1586,
Löwenstein. Rat 1. Mai 88, Synd.
Wimpfen 90-92, poeta laur. Apr. 93,
CPC 17. Jan. 1617, württ. Rat
Mai 1605.

Haus im Eichgäßlin.

Von ihm Beschreibung Heilbrunn's,
f. D 9 Ann. 13; 167.

III VI, 19.

* Tübingen 21. Febr. 1562 † §. ... 1635.

p: Sam. Hornmold IVD & u. I:
Maria Kalwer

§ 190. Johann Trapp (§ 188)

in §.; noch Pfingsten 1596 erwähnt.

u: Maria (Bürgerin 11. Febr. 1591)

*

p:

l:

1. Anna Maria * 7. Okt. 1591

2. Ursula * 29. Nov. 1592

3. Ulrich * 28. April 1595

§ 191. Joh. Ulr. Trapp (§ 189) * † vor

1. Mai 1611.

Gastgeber zur güldenen Sonne; hat als re-
legierter Bürger einen Prozeß ob diversa
delicta 1588-90 (G). D 137.

u. I: 1570 Maria Reichard (BA)

*

p:

u. II: Katharina

*

p:

l:

I. 1. Joh. Georg * 20. Mai 1572

1594 als prodigus ausgewichen nach
Höchst a. M. (R 25. Dez. 1593. BA
2. Jan. 94); 1611 werden seine nach-
gelassenen Kinder erwähnt.

2. Maria * 14. Aug. 1574

m. I: ... 1593 Mich. Schmidt in
Frankfurt (BA)

m. II: ... Joh. Scholl Nassauischer
Kammerschr. Idstein

3. Anna Maria * 8. März 1576

4. Barbara * 22. Okt. 1577

m. I: ... c. 1593 Eberh. Bucher,
Bürger. §. 4. Dez. 1593.

*

p:

(?) m. II: ... Konr. Schelling zu
Adesbach (?)

5. Mar. Magd. * 10. Juli 1579

m: Johann Simon in Mainz

6. Joh. Ludwig * 2. Jan. 1582

7. Jeremias * 20. Okt. 1585

8. Justine * 21. Apr. 1587

II. 9. Margarete * 9. März 1593

10. Anna Kath. * 27. Nov. 1594

11. Klara Anna * 15. Aug. 1596

§ 192. Joh. Georg Trapp (§ 189) *

† 12. Jan. 1632.

Gastgeber u. Handelsmann; des Gerichts
1595, missus 20. Aug. 1608. Kauft 1605
den Billigheimer Hof (jetzt Gasthof zum
Falken) um 5000 fl.

D 138. Jäger II, 190.

u. I: 1581 Barb. v. Nellingen (G)

* † 7. Aug. 1622.

Prozeß mit Joh. Georg Trapp 1580 Ehe-
verlöbniß halben (G); 4. Febr. 1581 noch
als ledig genannt.

p: Gregor v. Nellingen IVL Synd. & u. II:
Barb. Hartmut

Staatsanz. Bef. Beilage 1901 S. 27 u. 91.

u. II: 15. Juni 1624 Lucia Rieß

*

p: Konr. Riess aus dem Erbachischen

Sie war zuerst Magd bei ihm; nach Rats-
beschluß vom 3. Juni (verkündet 8. Juni)
1624 hat er sie innerhalb 8 Tagen zu
heiraten.

1:

- I. 1. Anna Maria * 2. Juni 1583 † ...
 2. Barbara * 19. Aug. 1585 † 13. Dez. 1626.
 m: 3. März 1612 Johann Relinger,
 26. Mai 1612 zum Bürger in H.
 für ein Jahr angenommen.
 Haus auf dem Markt am Rathaus.
 * † H. 9. Aug. 1624.
 p: Joh. Relinger in Frankfurt
3. Joh. Bernhard * 3. (gt. 4.) Aug. 1587 § 193.
4. Magdalene * 28. Okt. 1589
 m: 13. Juni 1609 Joh. Bernh. Scholl (§ 119, 8, II)
5. Ludwig * 9. Nov. 1594
 6. Ludwig * 11. Juli 1596 § 194.
 7. Joh. Philipp * 30. Okt. 1597
 8. Anna Maria * 29. Febr. 1600
 m. I: 11. Juni 1622 Georg Christoph Falk Gastgeber zur Sonne
 * † H. 8. Juni 1636.
 p: Joh. Georg Falk in Ober-
 volkach (Franken)
- m. II: Horkheim 19. Mai 1640
 Joh. Konr. Grimm Vogt Berli-
 chingen, Bürger H. 28. Apr. 1640.

p:

9. Margarete * 11. Febr. 1603
 II. 10. Joh. Georg * 21. Mai 1623
 11. Joh. Christoph * 31. März 1627
 12. Anna Lucia * 31. März 1628
 13. Georg Philipp * 9. Juli 1631
 Ann.: Ein Töchterlein † 6. Jan. 1620.

§ 193. Joh. Bernh. Trapp v. Trappensee (§ 192) * 3. Aug. 1587 † 4. (begr. 7.) März 1669.
 Handelsmann; kauft 16. Juli 1609 den Billigheimer Hof samt Gütern v. f. Eltern um 19000 fl.; des gr. Rats 4. Sept. 1628, des Gerichts 12. Mai 32, Schulth.-Stabh. 15. Dez. 35, wegen vielfältigen Ungehorsams

removiert 26. Nov. 55, restituiert 25. Nov. 56, Schulth. u. Vogt Frankenhach 8. Apr. 62. Kauft 7. Mai 1653 von Joh. Georg Spitzer den Orthensee u. erhält 4. Mai 1653 mit seinem Bruder den Reichsadel mit dem Prädikat Trapp v. Trappensee.
 Stiftet silberne Kannen zum Abendmahl in die Kilianskirche 1640 (D 175).
 Haus in der Fleinerstraße 3600 fl. (D 198. 201); das väterl. Haus auf d. Kiesel-Markt (31. Jan. 1635 um 2500 fl. übernommen).
 Leichenr. v. Joh. Mich. Seitz, H. 1669.
 Epitaph in der Kilianskirche.

- u. I: c. 1607 Sus. Jmlin, geb. Wolff (§ 105)
 u. II: 13. Juni 1636 Nord. Mar. Heuchelin, geb. Faber
 Bürgerin 11. Dez. 1656.
 * Stuttg. 5. März 1607 †
 p: Sebast. Faber IVD Vizetanzler Stuttg. & Nordula Reinhardt
 Faber 29 AB 2.
 (m. I: Stuttg. 28. Nov. 1625 Herm. Schön Rittm.
 m. II: Dietr. Heuchelin Synd.)

1:

- I. 1. Joh. Georg * 20. März 1608
 2. Susanna * 14. Aug. 1610
 3. Sus. Marg. * 18. Sept. 1617
 Ann.: Eine Tochter † 18. Mai 1637.

§ 194. Ludw. Trapp v. Trappensee (§ 192) * 11. Juli 1596 † 16. (begr. 18.) Juli 1655.
 Handelsmann, des gr. Rats 1633, des fl. 22. Aug. 35, Steuerh. 12. Dez. 35, Bürgerm. 12. Sept. 43—55; geadelte 4. Mai 53 als Trapp v. Trappensee.
 Grabdenkmal HH VI, 72, 54.
 Haus beim Kloster, 3. Jan. 1655 erkaufte um 1300 fl. v. den Rollwag'schen Erben; Haus in der Geislinger Steig.

u. I: 19. Juni 1620 Anna Mar. Machtolz, geb. Binder
 * 1588 † H. 15. Nov. 1652.

- p: Mich. Binder Pfleger Baihingen
(m. I: Baihingen 20. Aug. 1611 Andr. Machtolf Vogt auf Bromberg)
Faber 94, 37 u. 61 hat Mutter und Tochter verwechselt.
- u. II: 25. Sept. 1654 Euphr. Rollwag, geb. Veyhl; Bürgerin 18. Okt. 1642.
* c. 1596 † §. 4. Sept. 1676.
- p: Mart. Veyhl Pf. Thalheim i. B.
(m. I: Wimpfen 9. Sept. 1623 Wolfg. Konr. Esslinger Vogt Eschenau)
(m. II: §. 7. Okt. 1639 Joh. Georg Rollwag Bürgerm.)
(m. IV: 27. März 1660 Phil. Dav. Heuchelin Schulth.)
- 1:
- I. 1. Joh. Ludwig * Baihingen 8. Juni 1621 § 195.
2. Joh. Michael * §. 1. Aug. 1623 † 28. Okt. 1629.
- § 195. Joh. Ludw. Trapp v. Trappensee (§ 194) * Baihingen 8. Juni 1621 † §. 16. (begr. 20.) Juni 1675.
Handelsmann, des gr. Rats 2. Jan. 1644, des Gerichts 3. Jan. 48, des kl. Rats 16. Sept. 62, Steuerh. 15. Apr. 69.
Stiftet 6. Jan. 1676 ein Stipendium von 1000 fl. (für Studierende der Theologie). D 199. Staib II, 37.
Haus auf dem Markt 3000 fl., das Seegut 2500 fl.
Leichenr. v. Joh. Mich. Seitz, §. 1675.
- u. I: 26. Sept. 1642 Anna Mar. Heyd * 16. Aug. 1625 † 17. (begr. 20.) Febr. 1658.
p: Christoph Heyd & Anna Maria Lot (?)
- u. II: Maulbronn 31. Mai 1659 Anna Elisabeth Schlotterbeck, Bürgerin 28. Apr. 1659.
* Marbach 11. Apr. 1640 † §. 21. Juli 1707.
p: Josef Schlotterbeck Abt Maulbronn & u. IV: Anna Maria Krompein
Leichenr. v. M. Joh. Phil. Storr, §. 1708.
(m. II: 20. März 1677 Peter v. Rosska mpf Steuerherr)
- 1:
- I. 1. Anna Marg. * 9. Juli 1643
2. Anna Maria * 28. Mai 1645
3. Joh. Ludwig * 21. (gt. 22.) Aug. 1646 § 196.
4. Joh. Michael * 29. Okt. 1647
5. Joh. Bernhard 22. Mai 1649 § 197.
- § 196. Joh. Ludw. Trapp v. Trappensee (§ 195) * 21. Aug. 1646 † 11. (begr. 14.) Okt. 1674.
studiert in Gießen 1668; des Gerichts §. 18. Apr. 1672.
Leichenr. v. Joh. Mich. Seitz, §. 1674.
- u: 20. Juni 1671 Mar. Elisabeth Ruoff * Schorndorf 15. Okt. 1652 † §. 19. (begr. 22.) Juni 1674.
p: Christoph Ruoff CPC, württ. Leibmed. & u. II: Suf. Reg. Hillinger
Leichenr. v. Joh. Mich. Seitz, §. 1674.
Faber 28, 60.
- ON.
- § 197. Joh. Bernh. Trapp v. Trappensee (§ 195) * 22. Mai 1649 † 17. (begr. 20.) Febr. 1681.
stud. phil. Straßburg 4. Mai 1666, in Altdorf 1668; des kl. Rats in §. 5. Jan. 1680.
Das Seegut 2500 fl.; Haus in d. Schulgasse.
- u. I: Eßlingen 30. Sept. 1671 Anna Caspart Bürgerin Dez. 1672.
* Eßlingen 9. Jan. 1647 † §. 15. (begr. 18.) Dez. 1676.
p: Christoph Caspart Krämer u. des kl. Rats Eßlingen & u. III: Anna Bantleon
Leichenr. v. Joh. Mich. Seitz, §. 1676.
- u. II: 18. Juni 1677 Anna Reg. Rader Bürgerin 29. Mai 1677.
*
p: Mart. Matthias Rader Bürgerm. Lindau & u. II: Anna Dor. Kohlöffel
(m. II: (J) Joh. Phil. Wilh. Graf v. Merode, Herr zu Frankenberg)

l:

I. 1. Anna Elisabeth *

m: (J) c. 1688 Joh. Friedr.
Göler v. Ravensburg
Bürgerrechtsgefuch 9. Aug. 1688.
* Ravensburg (Kraichgau) 21. Sept.
1660 † 1711.

p:

Stammtafel bei v. d. Becke-
Klüchtner „badischer Adel“.

2. Ludw. Heinrich * 5. 26. Febr. 1674
† 1674.

3. Joh. Ludwig * 23. Sept. 1675 †

4. Joh. Heinrich * 15. Dez. 1676
† Dez. 1676.

II. 5. Anna Dorothea * 12. Nov. 1678
† 9. Mai 1686.

6. Matthias Heinrich * 10. Nov. 1680
† Mai 1686.

§ 198. Bartholomäus Trapp

Pfälzischer Haus- u. Küchenschreiber in
Heidelberg

u:

l:

1. Joh. Bartholomäus § 199.

§ 199. Joh. Barth. Trapp (§ 198) *

† 5. 3. Aug. 1644.

Bürger 5. 21. Juli 1612, Wirt zum Hecht
in der Judengasse; Haus 960 fl. (1666 heißt
die Wirtschaft „zum Schwan“).

u: 25. Nov. 1611 Anna Maria Kress

* 4. Juli 1587 † 13. Aug. 1660.

p: Konr. Kress des fl. Rats & Barb.

l:

1. Joh. Barth. * 22. Juni 1614 †

2. Joh. Konrad * 2. April 1619 § 200.

3. Joh. Jakob * 1. Mai 1620

4. Joh. Martin * 10. Sept. 1621 †

5. Joh. Martin * 26. Mai 1624 † 19. Febr. 1682.
Barbier; ledig.

§ 200. Joh. Konr. Trapp (§ 199) * 2. Apr. 1619
in 5.

u: Anna Kath.

*

p:

l:

1. Mar. Ursula * 20. Dez. 1673

§ 201. Joh. Friedr. Trapp * 1648

† Schrozberg 6. Sept. 1714.

Pf. Crispenhofen 1675, Ruppertshofen 81,
Schrozberg 92.

Wibel I, 497. 516.

u: Sus. Dor. Coberstein (?)

* c. 1648 † Schrozberg 4. Nov. 1706.

p: Joh. Coberstein Oberpfarrer

l:

1. Dor. Anna * Crispenhofen 25. März 1676

2. Friedrich * 19. Jan. 1678

Namenverzeichnis.

Die Zahlen bezeichnen die Paragraphen.

- A**chtstuit 105.
 Adelmann 149.
 Aff 1—54. 89. 104. 143, s.
 151, s.
 Aefflerlin 38.
 Aichelin 105, 1.
 Aichmann 67.
 Albert f. Alwart.
 Alberti 119, s.
 Albrecht 154.
 Altersheimer 140, 7.
 Alwart 18, 2. 144, 7. u. Nachtr.
 Ammersdörfer 157.
 Amstetter 66.
 Andler 6, 1. 47. 107. 156. 159.
 Ans 47. 55—77. 142. 144.
 Anshelm 119, s.
 Appenzeller 90, s.
 Auerbach 41.
 Autel f. d'Autel.
- B**aitsch 145.
 Bantleon 197.
 Barbili 93.
 Baumgeßner 120.
 Bayer 81. 118.
 Becht 78—102. 114. 147, 2.
 151, s. 183.
 Bed 17. 39.
 Beder 38, 4. 79.
 Beer 151, 3.
 Beger 4. 154, s.
 Berchtold 125.
 Berlin 8. 23. 59, 5. 144, 3.
 151, s.
 Bernhardt 46.
 Bernhold 159, 7.
 Bessel 97.
 Bes 22, 10. Nachtr.
 Bihl 172, 2.
 Bin 58.
 Binder 16. 139 (?). 144, s.
 154, s. 194.
 Binnicker 179.
 Bischoff 38.
 Bisenthal 132.
 Bläß 165, 2.
 Blezinger 158, s. Nachtr.
 Blinzinger 44.
 Bocher 141.
 Bönning 157.
 Böttinger 99, 4.
 Brauner 68.
 Breitichwert 166, 1.
 Brindezum (?) 139.
 Brodbeck 143, s.
 Bucher 191, 4.
 Buhl 104. 145. 145, 1.
 Bühler 6, 1.
 Burgfeller 122.
- Burre 13, s. Nachtr. 47.
 Busch 80, s. 121, s.
Canzler 20. 116, s. 154.
 Carle 157.
 Caspart 90. 197.
 Chonberger 67.
 Claus 86.
 Clodius 89.
 Coberstein (?) 201.
 Curbin 145, 2.
- D**aber 90, s.
 Daur 35.
 d'Autel 159, 7.
 Dertinger 34, 1.
 Direnbeis 7.
 Dörzbach 50.
 Drehspring 8, 1.
 Dumanoir 92.
- Eberhardt 7.
 Eberlin 27.
 Edenstein 147.
 Efflin S. 1. Ann.
 Eggemann 168, s.
 Ehemann 101.
 Ehinger 78, 4.
 Ehu 169.
 Ehrenfeld 90, s. 92, 7. 179, s.
 Eisenmenger 105, s.
 Engelhardt 28. 116. 128.
 145, 4.
 Erbermann 46.
 Ernst 179, 1, 7.
 Eßlinger 20. 194, II.
- F**aber 193, II.
 Falk 192, s.
 Fehleisen 163, 2.
 Feucht 162 a.
 Feurlin 181.
 Feyerabend 16. 59, s. 113.
 154, 1, 4. 156, 10. 166.
 Fiedler 20, s.
 Finger 14.
 Fingerlin 140, s.
 Fischer 81, 1. 152. 179, s.
 Fladt 139, 2.
 Fraas 100.
 Franz 177.
 Frey 125, 2.
 Friglin 109. 114.
 Frommold 87. 132. 154, 1, 4.
 Fügner 21, 1, 2.
 Fulda 95.
- v. **G**aisberg 59. 79, 3.
 Gebhard 22. 180.
 Geiling 41, 3.
 Geyer 64, 1.
- Glandorf 121, s. 154.
 Glock 119.
 Gödelmann 65, 10. 80, 4.
 Goethe 179. Ann.
 Göler v. Ravensburg 197, 1.
 Gößlin 141, s.
 Göß 60.
 Gräßlin 9, 4.
 Grimm 25, 4. 184. 192, s.
 Großgobini 22.
 Gruis 95, s.
 Grunsky 100, 1.
 Hfell 125.
 Hirtler 187.
 Gutheinz 102.
- H**aag 160, 2.
 Haas 121, s.
 Haaner 81.
 Hagner 12.
 Hahn 20, 1, s.
 Hailin 177.
 Hamm 32.
 Harkin 158, 4.
 Hartlaub 165, 1.
 Hartmann 81, s.
 Hartmut 8, 1. 192.
 Haug 47. 59, s. 72.
 Haye 162, 1.
 Heider 77, s.
 Heim 35.
 Heiningen 11.
 Heinrich 172.
 Heins 94.
 Heller 66.
 Hemmsoth 144, s.
 Henninger 127.
 Herbrand 94.
 Herbst 143, s.
 Hermann 88. Nachtr.
 Herscher 107.
 Herzer 109, 1.
 Hesser 92.
 Heuchelin 107, 2. 146. 193, II.
 194, II.
 Heußer 18, s.
 Heyd 90. 121, s. 195.
 Heyland 95, s.
 Hiller 140, s.
 Hillinger 196.
 Hochstetter 162, s. u. s.
 Hoffmann 86, s. 157.
 v. Hoffmann 162, 4.
 Hofseß 153. 181.
 Holland 154, s.
 Hollenbach 15, s.
 Hornmold 68. 82. 189. 189, 4.
 Horst 144, s.
 Hoß 179, 4.
 Hübner 181.
- H**übichmann 179, 1.
 Hünigerlin 7, 1. 59. 61. 143.
 Hvyo 64, 1. Nachtr.
- J**elin 80, s.
 v. Jengumer-Closter 128.
 Jessen 153, 2.
 Jeklin 5. 15, s. 85. 87.
 Jngarten 93, 1.
 Jmlin 4, 2. 103—111. 114.
 118, 2. 119, 1, 1. 141, s. 144.
 193.
 Jörg 152, s.
 Jrsinger 33. 127. 143, s.
 151, s.
 Jung 161, 4.
 Junker 116, s.
- K**alb 168.
 Kalw 109. 112—116. 124.
 145, 4.
 Kalwer 189, 3.
 Kast 64, 4. 141, 2. 144.
 Kauffmann 20, 6.
 Kauster 162 a.
 Kayser 148.
 Kehl 153.
 Keller 31.
 Kemmerer 179, 1, 7.
 Kempter 99.
 Keppler 150.
 Kessel 189.
 Kirch 61.
 Kirchhoff 20, 7.
 Kistenmacher 187.
 Klemm 162 a.
 Klöpfer 99.
 Klöfing 50, s.
 Knoblauch 87.
 Kober 39.
 Koch 109, 1. 129, 2.
 Kohlstöfel 197, II.
 Kollenberger 9, 4. 125.
 Kommerell 86.
 Kraft 157.
 Krapf 65, s.
 Kreh 99, 5.
 Krefß 199.
 Kreuz 46.
 Krompein 195, II.
 Krüger Nachtr. 29.
 Kübel 33. 156.
 Kugelmann 121, s.
 Kugler 7, 1. 64. 65. 80. 146.
 147. 175.
 Kühner 45.
 Kürn 78.
- L**aiblin 162, s.
 Lebacher 143.
 Leger 65, s.

- Lehmann 7₁.
 Leiz 88₄ u. Nachtr.
 Letsch 19.
 Lewart 43.
 Libinger 145.
 Luf 86₂.
 v. Lufersdorf 160. 161.
 Lins 119₈.
 Linsenmeier 90₈.
 Löhlin 162₈. 163₂.
 Löschbrand 84₁.
 Loth(?) 195.
 Ludwig 90₈.
 Luß 64. 90₂. 146.
 Lyferdes(?) 139.
 Lyher 79.
- M**
 Machtolf 109. 194.
 Maier 172.
 Matjenhelder 72.
 Mangold 84₁. 127.
 Martelin 103₄.
 Martin 83₁. 90. 154.
 Marx 124.
 Mayer 75. 132₂. 162₂.
 Megerlin 95.
 Merk 50₈.
 Merker 37. 40.
 Merkle 77.
 v. Merode 197, II.
 Merz 50₄.
 Michel 47. 145.
 Michelfelder 25.
 Model 87.
 Mührlin 51₆ u. Nachtr.
 Moll 38.
 Mollenbeck 94.
 Moller 137.
 Moser 100₁.
 Moser v. Fülbeck 64₈.
 v. Moser 158₄.
 Mousch 139₂.
 Müller 19. 35. 48. 104₄.
 140₄. 160. 160₂. 173.
 Münster 104. 110. 114₆.
 117-136. 182.
- N**
 Nadler 13.
 Naffz 85₂.
 v. Nallingen 192.
 Nardin 96.
 Natterer 118₃.
 Nawer 103.
 Neubauer 166₇.
 Neuffer 175. 176.
 v. Niefersburg s. Niftjinit.
 Nördlinger 8₈.
 Rothwang 90₉.
 Nübel 27₁. 181.
- O**
 Obrecht 65₃.
 Oheim 3₃. 106 Nachtr.
 v. Ohlhansen 47. 119₆. 179.
 179₈.
 Oertel 90₈. 96.
 Orth 12. 26. 28. 59₄. 64₄.
84. 89. 89₂. 94. 103₁.
 105. 116. 124₁. 137-185.
 150₁. 151. 160₈. 161₁.
 162₂. 163. 164. 167.
 v. Orth 161. 162₁. 165.
 167. 168. 171. 185.
 Ostertag 101.
- P**
 Pancug 107₂.
 Pfau 22₁.
 Pfeiffer 65. 107₁.
 Pfeil 108. 153.
 Pfisterer 35.
 Plappert v. Schlüßelthal 86₃.
 Pommer 64₈.
 Pregelzer 60.
 Preuer 179₈.
 Prieler 38.
 Priester 179.
- R**
 Rader 197, II.
 Rampacher 33. 104₁. 114₁₀.
 Rapplin 65₈.
 Rauch 93₁₁.
 Reichardt 191.
 Reichardt 104.
 Reinbold 59.
 Reinhardt 193, II.
 Reifig 21.
 Relinger 192₂.
 Reuschlin 27.
 Rey 37.
 Rheinwald 162 a.
 Ried 6₈ Num.
 Rieger 21₁₂ Nachtr. 58.
 Rieß 192.
 Rieber 99₁. 161₄. 171.
 Rohrbach 169.
 Rölwer 7₃ u. Nachtr.
 Rottweg 15. 64. 115. 144₆.
 194, II.
 Romig 76.
 Roos (Rosa) 50₇. 89₃.
 v. Rosenbach S. 1 Num.
 Rosenberger 157.
 v. Rostkampf 195, II.
 Rößlin 109₁.
 Roth 105₈. 160. 161₃.
 v. Roth 181₈.
 Rund 160.
 Ruoff 196.
- S**
 Sachs 81₆.
 Sad 92.
 Salzmann 76. 88.
 Sammet 184₁.
 Sauter 161₈.
 Schäfer 80₄. 88.
 Schablin 144₄.
 Schaller 179₈.
 Schaubert 159₂.
 Sched 121.
 Scheibler 162.
 Schelling 191₄.
 Schenk 38₁.
 Schen 113.
 Schend 41.
- S**
 Schenermann 6₁₀. 25₁₃.
 27₂. 33.
 Schilling 81₈.
 Schilpp 170.
 Schirnaegel 140.
 Schlegel 99. 156₂. 157. 162₂.
 Schloßberger 140₂.
 Schöbmann 24.
 Schlotterbed 195, II.
 Schmalz 160.
 Schmalzgang 99₄.
 Schmid 38₂. 69₁₀. 92. 173.
 179₁₅(?).
 Schmidlapp 67(?). 104₁.
 Schmidt 27. 99. 154₁₂. 191₂.
 Schnabel 63.
 Schneider 43. 80₆. 84₁.
 Schneppf 119. 146.
 Schürliu 64.
 Schuch 6₁₀. 7₆. 27₂. 121.
 Schölin 180.
 Scholl 119₈. 154₈. 191₂.
 192₄.
 Schön 193, II.
 Schopp 10.
 Schott 47.
 Schrabi 90₉.
 Schrag 81₁.
 Schreiber 100. 144₂. 166₇.
 I u. II. 168.
 v. Schröder 84₄.
 Schumann 165₁.
 Schweizer 174.
 Schweppler 90.
 Seber 25.
 Seelig 129₂.
 Seidel 163.
 Selbacht 53.
 Sempach 27₂.
 Settegast 129.
 Seufferheld 172₂.
 Senter 64₄.
 Seyfert 84₁₁.
 Sigelin 42. 85. 85₁₂. 151₁.
 Simon 191₈.
 Stoylin(?) 179₁₁.
 Sommerhard 154.
 Sorg 64₁ Nachtr.
 Sparr 23.
 Speidel 140.
 Spitzer 64₁. 88₄ Nachtr.
 119₁₂.
 Spö(n)lin 8₅. 65₁. 104₁₁.
 114₄. 116. 124. 125.
 Springer 89.
 Stählin 106.
 Stamm 58₂.
 Steiner 177.
 Steinmetz 59₈.
 Steng 98₇.
 Stengel 167₃.
 Stern 27.
 Steuernagel 149.
 Stör 63₄. 109₂.
 Straub 6₄ u. Nachtr.
 Strauß 27₈. 34.
- S**
 Streicher 132.
 Streyner 142₂.
 Strobel 6₁₀. 113.
 Stumpf 109₁.
 Sturm 42.
- T**
 Tempfel 84₁₁. 93.
 Tenffel 84₄.
 Textor 15₆.
 Thaler 65.
 v. Thalheim 56.
 Trapp (v. Trappenjee) 105.
 186-201.
- U**
 Ueberling 64₁₁.
 Uhl 34.
 Ulian 80₈.
 Ulrich 148.
 Unfried 20.
 Ufener 98.
- V**
 Varenhüler 67.
 Varussi 108.
 Vetter 15.
 Veyhl 194, II.
 Vösch 27.
 Vöcher 13₃. 84₁. 145. 179.
 Vogler 59₄.
 Volz 159.
- W**
 Wachsmut 154.
 Wagner 127. 143₈. 159₈.
 166₄ u. 7.
 Walsh 98.
 Waldmann 71. 121₃.
 Weber 77. 159₄.
 Wegelin 30.
 Weidmann 36₄.
 Weigand 158.
 Weingärtner 170.
 Weinmann 6₁₀. 82. 114.
 144₅.
 Weisert 97. 156₂.
 Weiß 129₁.
 Wenderich 37.
 Werner 36. 47₂. 92₇. 179₁.
 Weron 65.
 Winter 116₆.
 Wolff 15. 42. 91₂. 105. 115.
 144₈. 159₂. 193.
 Wölffing 119₄.
 Wolters 184.
 Wolz 189₂.
 Würf(?) 119₁₂.
 Wurm 159₂.
- Z**
 Zehe 51. 107₂.
 Zehutgraf 18₁₀.
 Ziegler 98₇. 103.
 Zobel 15₈. 21₃. 22₁₁. 105₁₁.
 120.
 Zoller 126.
 Zorn 24.
 Züdwolf 47. 70. 123. 146.
 Zweifel 67.
 Zwilling 84₁₁.

Abkürzungen.

A	= Album Senatorum (S. V)	m	= maritus (Ehemann)
B	= Bürgerverzeichnis (S. VI)	M. Mag	= Magister
BA	= Bürgerrechtsaufkündigung (S. VI)	NPC	= Notarius publicus Caesaris
c	= circa (ungefähr)	ON.	= Ohne Nachkommen
CPC	= Comes Palatinus Caesaris	p	= parentes (Eltern)
D	= Dürr (S. VII)	Pf.	= Pfarrer
H	= Heilbronn	Pfl.	= Pfleger
HH	= Veröffentlichungen d. Heilbr. Histor. Vereins (S. VII)	post.	= postumus (= nach dem Tod des Vaters geboren)
J	= Inventar (S. VI)	R	= Ratsprotokoll (S. VII)
ib.	= ibidem (ebenda)	T	= Testament (S. VI)
IC ^{tu}	= Juris Consultus	U	= Urkundenbuch (S. III)
IVD	= Juris utriusque Doctor	u	= uxor (Gattin)
IVL	= Juris utriusque Licentiatus	*	= geboren
	= liberi (Kinder)	†	= gestorben

Nachträge und Berichtigungen.

- § 6,4. Als Hiersheimischer Kessler zu Herzheim (Pfalz) schreibt M Raim. Strubinus „seiner lieben Maria“ 1617, sie möchte wieder zu ihm kommen.
- § 7,3. Rölwer (Relauer) heißt 1608 gewesener Hessen-Darmstädt. Vogt in Kürnbach. Er hat an die Stadt Münster in Westfalen eine Forderung von 18 000 fl. — Haus bei S. Wolfgang 864 fl.
- § 12. Haus in der Seßlergasse.
- § 13,3 p: beizufügen: & Barb. Burreer.
- § 18,2. Alwart ist 19. Okt. 1661 „deren vorkommenen dabien ohngeachtet für ein burger erkannt und Ihme sein Burgerrecht biß zu nächster Veetschwur prorogirt vndt vorbehalten worden“ (B).
- § 20,10. m: * 19. Dez. 1658; Mutter heißt Anna Maria ...
- § 21,12. p: beizufügen: & Mar. Magd. Kiefer von Mämpelgard.
- § 22. u. Die Mutter heißt Anna Beß.
- § 23. beizufügen: ref.; Ölbild im Besitz von Hofrat Dr Schütz.
- § 29. u: proff. 10. Jan. 1700 Hof. Jakobine Krüger, Tochter des Joh. Jak. Krüger, kurpfälz. Kesslers in Lohrbach.
- § 31. Ölbild, gemalt 24. Mai 1714 von G. Fr. Pfanzelt in Ulm, im Besitz von Hofrat Dr Schütz.
- § 51,6. m: Möhrlin (nicht Mährlin) von Attendorf, Bürger 23. Juni 1640.
- § 64,1. m: ... Friedr. Hyso Kessler Künzelsau ..., Amtm. Forchtenberg 1619. Wibel I, 12.
* ... † ... 1635.
p: Zach. Hyso hohenloh. Rat Neuenstein & u. I. Dor. Sorg
- § 85,2. † 20. Aug. 1689.
- § 88. u. 11: * 15. Juni 1695 † ...
p: Joh. Jak. Hermann Konrektor, später Steuerh., & Mar. Rath. ...
- § 88,4. * 28. Sept. 1682 † ...
p: Joh. Jak. Leiz Handelsmann u. des Gerichts & Mar. Magd. Späßer
- § 90. u. I: * 14. Nov. 1665 † ...
- § 93. Das Stipendium betrug nicht 2160, sondern 3000 fl.
- § 93,3. Seine hinterlassene Bibliothek wurde zu 3000 fl. angeschlagen.
- § 106. 1591 heißt der Rosenwirt Seb. Osheim sein Schwager.
- § 109,2. † 1. März 1682.
- § 158,3. Eine Fried. Dor. Orth v. Heilbr. heir. 1793 den Joh. Georg Blezinger, Admodiateur der Brenztal-Eisenwerke (vgl. Königreich Württemberg III, 545) und Besitzer des Ernsbacher Eisenwerks,
* ... 29. Okt. 1717 † ... 15. Apr. 1795.
Sie war seine 3. Frau.
- § 179,15. m: Das Fragezeichen zu streichen.
- § 187. 1: 1—3 in einem Gültbrief von 1547 als Kinder I. Ehe bezeichnet.
- § 191,4. m. II: Fragezeichen zu streichen; Heirat c. 1599; statt Adesbach zu lesen Adersbach.
Die Nachricht stammt aus R.

- A = Album Senatorum (§. V)
 B = Bürgerverzeichnis (§. VI)
 BA = Bürgerrechtsauffindung (§. VI)
 c = circa (ungefähr)
 CPC = Comes Palatinus Caesaris
 D = Dürr (§. VII)
 H = Heilbronn
 HH = Veröffentlichungen d. Heilbr. Histor.
 J = Inventar (§. VI)
 ib. = ibidem (ebenda)
 IC^{tu}s = Juris Consultus
 IVD = Juris utriusque Doctor
 IVL = Juris utriusque Licentiat
 = liberi (Kinder)

Dat

- § 6,4. Als Hiesheimer Keller zu Herzhelm
 M Raim. Strubinus „seiner lieben
 sie möchte wieder zu ihm kommen.“
 § 7,3. Rölewer (Relauer) heißt 1608 g
 Darmstadt. Vogt in Kürnbach. Er h
 Münster in Westfalen eine Forderung
 — Hans bei S. Wolfgang 864 fl.
 § 12. Haus in der Sehlergasse.
 § 13,3 p: beizufügen: & Barb. Burre.
 § 18,2. Alwart ist 19. Okt. 1661 „bere
 dubien ohngeachtet für ein burger er
 sein Bürgerrecht bis zu nächster Be
 vndt vorbehalten worden“ (B).
 § 20,10. m: * 19. Dez. 1658; Mutter heißt
 § 21,12. p: beizufügen: & Mar. Magd.
 Mompelgard.
 § 22. u. Die Mutter heißt Anna Be z.
 § 23. beizufügen: ref.; Ösbild im Be
 Dr Schliz.
 § 29. u: profl. 10. Jan. 1700 Hof. Zaf
 Tochter des Joh. Jak. Krüger,
 in Lohrbach.
 § 31. Ösbild, gemalt 24. Mai 1714 von
 in Ulm, im Besitz von Hofrat D
 § 51,6. m: Möhrlin (nicht Märklin) von
 ger 23. Juni 1640.
 § 64,1. m: ... Friedr. Hyso Keller Künze
 Forchtenberg 1619. Wibel I, 12
 * ... † ... 1635.
 p: Zach. Hyso hohenloh. Rat 2
 Dor. Sorg

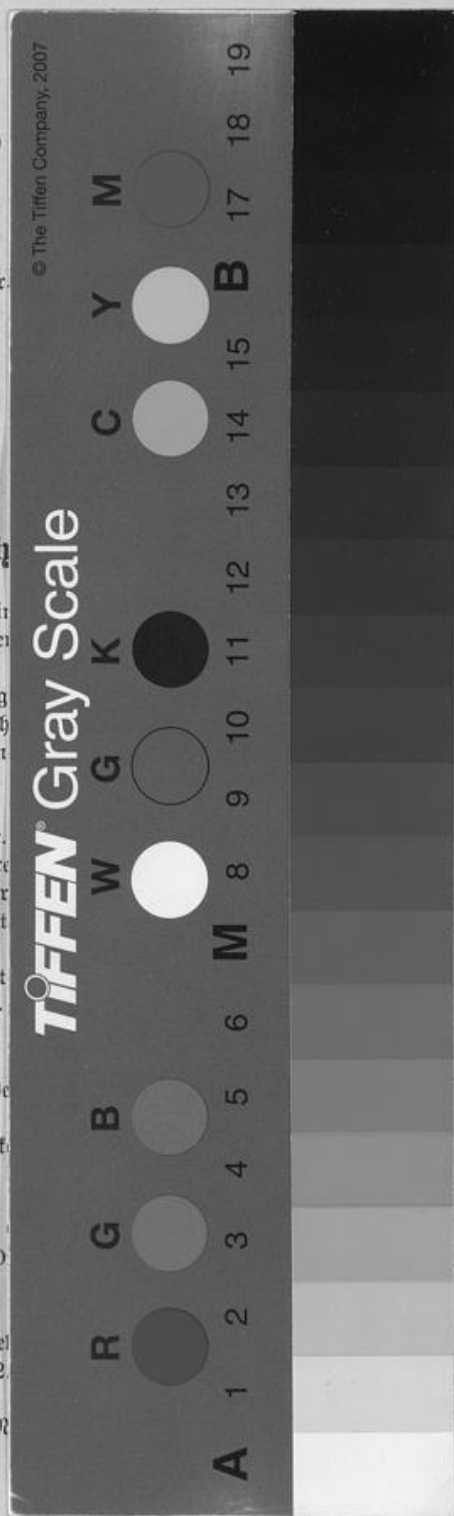

nn)
 as Caesaris
 en
)
 nach dem Tod des Vaters geboren)
 VII)
 I)
 III)
 1695 † ...
 Hermann Konrektor, später
 & Mar. Kath. ...
 † ...
 z Handelsmann u. des Gerichts
 Spiger
 1665 †
 trug nicht 2160, sondern 3000 fl.
 Bibliothek wurde zu 3000 fl.
 wirt Seb. Oeheim sein Schwager.
 Ort v. Heilbr. heir. 1793 den
 nger, Admobiatur der Brenz-
 Königreich Württemberg III, 545)
 rnsbacher Eisenwerks,
 † ... 15. Apr. 1795.
 Frau.
 hen zu streichen.
 Gältbrief von 1547 als Kinder
 a zu streichen; Heirat c. 1599;
 elen Aidersbach.
 nt aus R.



