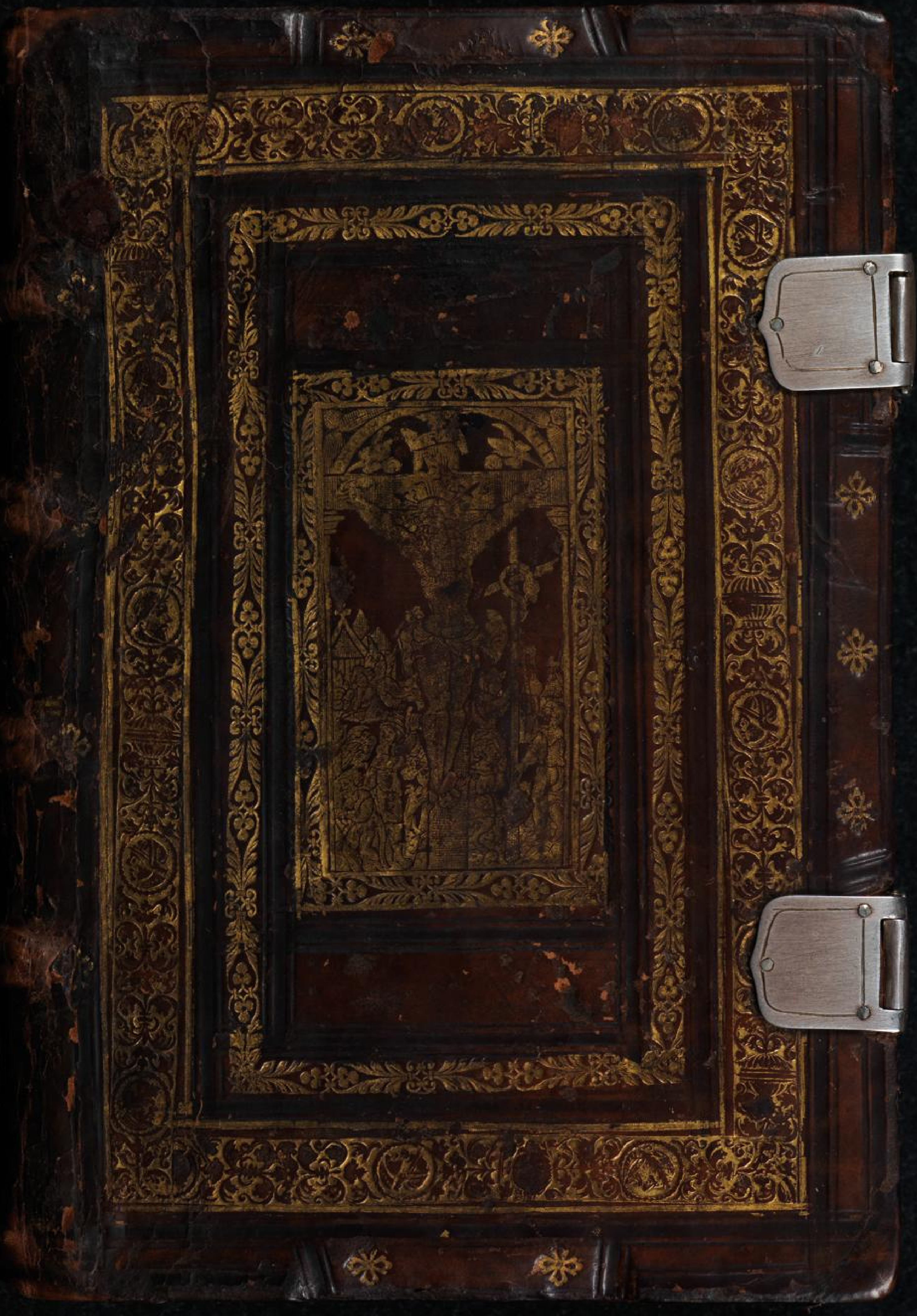

D 10b

LANDES-
UND STADT-
BIBLIOTHEK
DÜSSELDORF

De sancta maria magdalena .

Gaude pia magdalena . spes sa
lutis vitis vera . lapsoru̅ fiducia
gaude dulcis aduocata . peni
tendi forma data miseris post
vicia Gaude felix deo grata cui dimissa sunt
peccata speciali gracia Gaude lotrix pedu̅
christi a quo tanta meruisti amoris insig
nia Gaude primo digna frui visu redemp
toris tui surgentis in gloria Gaude q̅ septe̅s
horis es ab antro vecta foris ad celi vestigia
Gaude que nu̅c sublimaris et cu̅ christo
gloriaris in celesti curia Fac nos hic sic pe
nitere vt post morte̅ luas vere sortiamur
gaudia ℣ Ora pro nob' btã magd' Collecta

Deus qui beate marie magdalene peni
tenciã ita tibi placitã gratãqz fecisti
vt no̅ solu̅ ei pctã dimitteres veru̅eciã fragili
miserere tatis sue amoris tui grã illi' intima illustra
res da nobis q̅s ita digne flere mala q̅ co̅mi
sim' vt et scãm indulgenciã ꝯseq̅ valeam' et i̅
o̅ibz ppiciacio̅is tue clemẽciã senciam' P.

LANDES- UND STADT- BIBLIOTHEK DÜSSELDORF

Ue regina celoꝝ · aue dña a-
gelorꝝ : salue radix sancta ex
qua mundo lux ē orta Gau
de gloriosa sup oēs speciosa ·
vale valde decora et pro nobis semꝑ
christum exora Amen

Alma redeptoris mr q̄ peruia celi por
ta manēs et stella maris succurre
cadenti surgere q̄ curat ꝑplo : tu que genu
isti natura mirante tuū sctm genitorem :
virgo prius ac posterius gabrielis ab ore
sumens illud aue peccatorꝝ miserere ·

Regina celi letare alla Quia quem
meruisti portare alla Resurrexit si
cut dixit alla Ora pro nobis deū allelluya

Inuiolata ītegra et casta es maria
Que es effecta fulgida celi porta
O mr alma xi carissima · Suscipe laudū
pia p̄camina Que nūc deuota flagitant
vox et corda Nra vt pura pectora sint et cor
pora Tua p p̄cata dulcissona · Nobis ꝑpetu
a frui vita O benigna O benigna O re-

uirgina que sola inuiolata permansisti.

Ave rosa sine spinis tu quam pater in
diuinitatis maiestate sublimauit et ab omni
repugnanti. Maria stella dicta maris
tuo nato illustraris fulgens claris deitatis
qua perfulgens lumine dotaris. Gratia
plena et perfecit spiritus sanctus dominum te fecit
vas diuine bonitatis et totius pietatis.
Dominus tecum mixto partu verbo vite carnis
facto opere tam conditoris. O quam
dulce vas amoris. Benedicta tu in
mulieribus. Hoc testator omnis turba
celi sanctus et beatam semper exaltatam.
Et benedictus fructus ventris tui.
pro nos dona semper [illegible] perpetuum
hic in eternum amen. Et post
mortem in eternum huius salutis sensu
tue laudis gratiam repensum corde tua
sum clemens dulcis maria. Amen

l Felix mater ave · qua mundus solvitur a ve
Spes mea tu de me · pia cuncta noscens deme
Custodem q[ue] date michi vite supplico da te
Et remove queque mala tu s[ed] bona que vis
Hostem ne sua vis noceat michi pelle suavis
Accurrens ut te precor cave me via vite Amen
V[ers]us Meliora sunt ubera tua vino · fragrantia unguentis optimis

Virgini

F M a V n D

Non s[ed] oleum

l Ineffabilem clementiam tuam intemerata mater et virgo · gravi peccatorum mole press[us]
et si indignus · tamen tu servulus · humili corde imploro · ut grandem meam miseriam
magnam in devincendis temptationibus ignaviam · exilem in discernendis providendisque
periculis prudentiam atque cautelam · ex alto regalis solii fastigio · solitae compassionis
tuae oculis prospectans · ab eo quem salvo virginitatis honore concepisti peperisti
lactasti educasti · qui quoque nichil tibi negans · ut clementissimus decet filium
optimam matrem honorat · cunctorum michi scelerum remissionem · divinae gratiae
omniumque virtutum infusionem digneris impetrare · Eya ergo misericordiae mater ·
eya desideratissime naufragantium portus · ne despicias preces humiliter se ad
virgineos tuos pedes pauperis peccatoris · culpam suam humiliter confitentis ·
atque sub tuae protectionis clamidem fiducialiter confugientis · Tu es enim post
dominum meum filium tuum unica spei meae ancora · tutissimum in tribulationibus
et periculis refugium · tu peccatorum maxima fiducia · tu reorum advocata ·
tu in procellosissimo hoc mari mentis nostrae naviculam assiduis fluctibus
invadenti singularis ac splendidissima ductrix stella · Exceptum ergo
ab iniquitatis devio et ad suavissima virgo suspirantem tuum famulum per
rectum iusticiae iter ad verae salutis portum perducere digneris · Et ne patiaris
o promptissima periclitantium adiutrix a quovis me hoste visibili seu invisibili
in anima vel in corpore ledi · aut a te atque dulcissimo filio tuo quomodolibet
separari · Sed grandia mala quibus secundum delictorum meorum subiacere debui
piissimus creator ac redemptor tuis sacratissimis precibus exoratus · immensa sua
bonitate auferat atque remittat · Et illuc tandem post huius incolatus terminum
me perducant · ubi te ineffabiliter admirans · inestimabili gloriae tuae intime
congratulans · videam et gustem in eternum · quam suavis · quantis deliciis
affluens est filius tuus dominus noster · et tu dulcissima celi regina cum
illo · qui vivit et regnat deus omnipotens in secula Amen Amen

O dulcissima regina mundi dei genitrix virgo
maria dignare me laudare adorare et benedicere
tua sacratissima virginea membra necnon celesti
et divina recolenda. ave maria. Adoro et benedico
nectissimos pedes tuos quibus antiq; serpentis cru-
delius pompe tue caput calcasti et virtutum viam
virginitatis prima ascendistis dominum portante
qui fuit gravamine portare meruisti. Ave maria
Adoro et benedico castissimum uterum tuum a
cetero tolberi libris sanctissimus vallato comparatum
a spiritu sancto impregnatum in quo tamq; calamo
munidissimo virgo verum deum et verum hominem
dei filium concepisti. ave maria. Adoro et benedico
nobilissimum cor tuum omni sapientia celesti de-
coratum et ardore caritatis inflammatum in quo
sacra consentus nostre redemptionis misteria tempore
congruo revelanda diligenter et fidelissime conservasti
ave maria. Adoro et benedico secundissima ube-
ra tua votris assimulata virtute celesti repleta quibus
dei filium pro nobis parvulum factum a quo
pascuntur ... lactasti. ave maria. Adoro et
benedico manus tuas venerabiles plenas caritatis
quibus mundi salvatorem natum adorans in
presepio reclinasti et eius membra sacratissima
puerili necessitate reverendissime tractasti. ave ma-

Adoro et benedico os et linguam tuam discretissima
quibus angeli nunciant verba salutis et vite
respondisti et cum dulci melodia preceptis
beati fructus gracias refectionis magne fructus conclamasti.
ave maria. Adoro et benedico labia tua melle
plena salutatoris ori benedicto genitrix immaculata
inculcantis oscula impressisti. ave maria. Adoro
et benedico nares tuas attentissime ac quibus dulcedinem
divine pueri et floris de nazareth id est christi domini
nostri nimium fragantiam sensisti. ave maria
Adoro et benedico obedientes aures tuas que ad
observationem divinorum preceptorum et instructione
inclinasti quibus eciam dulcia vite eloquia ex ore veritate
et summe sapiencie suscepisti. ave maria. Adoro
et benedico speciosissimos oculos tuos quibus sponsum
admirare scitorum quorum virtus et efficacia
tanta extitit ut negarent eternaliter morti promissa
coepisse voluerunt misericorditer intueri. ave maria.
Adoro et benedico animam tuam sanctissimam
et corpus tuum mundissimum in quibus dei filio
gratissimum habitaculum preparasti. et in
quibus et pie creditur in celestibus tripla filium
tuum residens iam stolam duplicem spiritualis
quodam privilegio in annuntiate summe beatitudinis
recepisti. Ave maria etc.

Christe qui lux es et dies. noctis tenebras
detegis. lucis q3 lumen crederis. lumen bea
tũ p̃dicans. Precamur s̃cẽ dñe. defende nos i
hac nocte. sit nobis in te requies. quietã noc
tẽ tribue. Ne grauis sompnus irruat. nec hos
tis nos surripiat. nec caro illi ɔsenciens. nos
tibi reos statuat. Oculi sompnum capiant. cor
ad te semꝑ vigilet. dextera tua protegat. famu
los q̃ te diligunt. Defensor nr̃ aspice. ĩsidian
tes reprime. guberna tuos famulos. quos san
guine mercat᷒ es. Memento nr̃i dñe. ĩ graui
isto corpore. qui es defensor aĩe. adesto nob̃ dñe.
Presta p̃r omnipotens. ꝑ ihesum xp̃m dñm.
qui tecum in perpetuum. regnat cũ s̃co sp̃u. Am̃.

Pax dñi nr̃i ihũ xp̃i. virt᷒ passionis. signũ
sc̃issime crucis. Intemerata virginitas ma
rie. Custodia omnium angeloꝝ. Benedictio
oĩm s̃coꝝ. Tytul᷒ triumphalis. ihesus nazaren᷒
rex iudeoꝝ. sit semꝑ ante me. et int̃ oẽs ĩimi
cos meos visibiles et inuisibiles. et defendat
me ab omni malo. amen.

Si insurgũt aduersũ me castra. non ti
mebit cor meũ. ✠ Ihs aũt transiēs p
mediũ illoꝝ ibat. Leest dese nauolgende
gebeden mit iii paṫ nr̄ eñ iii Aue mā ter eren den
lidē ons hēn dat hi in vren leuendich voer ons
geledē heeft hangende aen den heiligen cruce.

O emanuel leo fortis. qui sedes ad dexterã dei
patris omnipotentis. qui ligasti principē mor
tis. et redemisti nos alma cruce a tenebris. li
bera me famulum tuum. N. ab oīb' inimicis
meis visibilib' et inuisibilib'. et a subitanea et
improuisa morte. et ab omni ↄfusione. mala
fama. et ab omni periculo corporis et aīe. Per
dnm nostrũ ihm xpm. A͞. Benedicat me
deus paṫ. qui in principio cuncta creauit.
Benedicat me dei filius. qui de superius se
dib' pro nobis saluator descendit. Benedicat
me spirit' scē qui in similitudine colũbe
ī flumine iordanis requieuit in xp̄o. ipse
me in trinitate sācificet. quem oēs gentes ve
turũ expectant ad iudiciũ. Benedictio dnĩ
ce passionis et resurrectionis xp̄i sit super

me. et pax dei que exsuperat omnē sensū. custo
diat sensus meos. cor meum. et corpus meū in xp̄o
ihū. Benedicat me deus pat̄ qui me creauit. be
nedicat me dei filius. qui me redemit. benedi
cat me spiritus scs̄ qui in me effusus est. Benedicāt
me angeli et archangeli. throni. dn̄ationes. p̄n
cipatus et potestates. Benedicāt me noue ordi
nes angelorum regni celestis. Benedicāt me vigi
tiquatuor seniores. q̄ sub throno dei sūt. Bene
dicant me virtutes cherubin atq; seraphin. Be
nedicant me patriarche et ꝓphete. et apostoli.
ac euangeliste. Benedicant me martyres ꝯfesso
res. virgines. Benedicant me celum et t̄ra et ma
re et omnia que in eis sunt. Benedicāt me sol
et luna et stelle. et omnes benedictiones q̄ sūt
ī sacris scripturis scripte. sup me veniant. Amen.

Crux ✠ xp̄i sit mecum ✠ xp̄i est quā semp
adoro ✠ crux xp̄i sit michi spes et vera salus
✠ crux xp̄i supat omnē gladiū ✠ crux xp̄i
supat vincula mortis ✠ crux xp̄i sit michi
spes et arma ✠ crux xp̄i sit michi mirabile
signū ✠ crux xp̄i sit michi ꝓtectio ✠ crux xp̄i

deponat me de oī malo. semꝑ crucis diuine
gratia sit michi spes in oī itinere ✠ crux xp̄i
auferat a me eterna mala ✠ crux xp̄i auferat a
me oēs adu'sitates totius mundi ✠ crux xp̄i
ihū sanet me. sit ante me et post me. q͏ antiqu⁹
hostis dyabol⁹. ubi me videat me fugeat. et rece
dat. ✠ ꝑ crucis hoc signum. fugiat ꝑcul oē
malignū. a⁹. Os non comminuetis ex eo. ✠
xp̄s rex venit in pace. et de⁹ homo fact⁹ est. Ihs
aūt transiens ꝑ medium illorum ibat. a⁹.
Irruat sup eos formido et pauor. in magnitu
dine brachij tui ✠ fiant immobiles quasi
lapis. donec ptranseat popul⁹ tuus quē pos
sedisti. ✠ In nomine patris et filij ✠ et sp̄s
scī ✠
I Benedicat ✠ me deus pater: qui cuncta
creauit ex nichilo. Benedicat me de⁹ ✠ fili⁹.
qui hominem pditum. sanguine redemit ꝓp̄o
Benedicat ✠ me deus spirit⁹ scs. cuius sal
uet me pie consolationis infusio. amen.

Passio domini nostri ihesu christi secundum iohannem. xviii

Egressus est ihs cum disci-
pulis suis trans torrentem
cedron ubi erat ortus. in quem
introivit ipse et discipuli eius.
Sciebat autem et iudas qui
tradebat eum locum. quia ihs
frequenter convenerat illuc cum discipulis
suis. Iudas ergo cum accepisset cohortem a pon
tificibus et phariseis ministros: venit illuc cum
laternis et facibus et armis. Ihesus itaque sciens
omnia que ventura erant super eum processit et di
xit eis. Quem queritis? Responderunt ei. Ihesum
nazarenum. Dicit eis ihs. Ego sum. Stabat autem
et iudas qui tradebat eum cum ipsis. Ut ergo
dixit eis ihs ego sum. abierunt retrorsum et ceci
derunt in terram. Iterum ergo interrogavit eos.
Quem queritis? Illi autem dixerunt. Ihesum
nazarenum. Respondit ihs. Dixi vobis. quia
ego sum. Si ergo me queritis. sinite hos ab
ire. Ut impleretur sermo quem dixit. Quia quos
dedisti michi. non perdidi ex eis quemquam. Symon

ergo petrus habens gladiū eduxit eū et percus
sit pontificis seruū. et abscidit auriculam ei⁹
dexterā. Erat autē nomen seruo malch⁹. Dixit
ergo ihs petro. Mitte gladium tuū in vaginā.
Calicē quem dedit michi pat͞. non vis vt bibā
illū? Cohors autē et tribunus et ministri iu
deorū cōprehenderunt ihm͞. et ligauerunt et ad
duxerūt eum ad annam primū. Erat enim so
cer cayphe qui erat pontifex anni illius. Erat
āt cayphas qui ꝯsilium dederat iudeis. quia ex
pedit vnum hominē mori pro populo. Seque
bat͞ āt ihm͞ symon petrus et alius discipulus.
Discipul⁹ āt ille erat not⁹ pontifici. et itroiuit
cū ihesu in atrium pontificis. Petr⁹ āt sta
bat ad ostium foris. Exiuit ergo discipul⁹ ali
us qui erat not⁹ pontifici et dixit ostiarie. et
ītroduxit petrum. Dixit ergo petro ancilla
ostiaria. Nūquid et tu ex discipulis es homi
nis istius? Dixit ille. Non sum. Stabant āt
serui et ministri ad prunas quia frig⁹ erat
et calefaciebant se. Erat āt cum eis et petrus
stans calefaciens se. Pontifex ergo īterroga

uit ihm̄ de discipulis suis et de doctrina eius.
Respondit ei ihs et dixit. Ego palam locutus
sū mundo. ego semp̄ docui in synagoga et ī
tēplo quo omnes iudei conueniunt. et in oc
culto locut⁹ sum nichil: quid me īterrogas? In
terroga eos qui audierūt quid locut⁹ sū ipsis.
Ecce hij sciunt que dixerim ego. Hec aūt cū dix
set. vn⁹ assistens ministrorum dedit alapam
ihū dicens. Sic respondes pontifici? Respon
dit ihs. Si male locut⁹ sum. testimonium p̄
hibe de malo: si aūt bene. quid me cedis? Et mi
sit eum annas ligatum ad cayphā pontificē.
Erat aūt symon petr⁹ stans et calefaciens se.
Dixerūt ergo ei. Nūquid et tu ex discipulis
ei⁹ es? Negauit ille et dixit. Non sum. Dicit ei
vn⁹ ex seruis pontificis. cognat⁹ eius cuius
abscidit petrus auriculam. Nonne ego te vi
di in orto cum illo? Iterum ergo negauit pe
tr⁹. et statim gallus cantauit. Adducūt ergo
ihm̄ a caypha in pretorium. Erat aūt mane.
Et ipsi non introierūt in pretorium vt non
contaminarent: sed manducarent pascha.

Exiuit ergo pylatus ad eos foras et dixit. Quā
accusacione affertis aduersus hominē hunc?
Responderūt et dixerūt ei. Si non esset hic ma
lefactor. non tibi tradidissemus eum. Dixit ergo
eis pylatus. Accipite eum vos. et sedm legē ves
trā iudicate eum. Dixerunt ergo ei iudei. No
bis non licet interficere quēquā. Vt sermo ihū
impleretur quem dixit. significans qua morte
esset moriturus. Introiuit ergo iterū in pretoriū
pylatus. et vocauit ihesum et dixit ei. Tu es rex
iudeorum. Respondit ihs. A temetipso hoc di
cis an alij dixerunt tibi de me? Respondit py
latus. Nūquid ergo iudeus sum. Gens tua et pō
tifices tui tradiderunt te michi: quid fecisti?
Respondit ihs. Regnum meum non est de hoc
mundo. si ex hoc mundo esset regnū meū. mi
nistri mei vtiqz decertarent vt non traderer
iudeis. nunc aūt regnum meum non est hinc.
Dixit itaqz pylatus. Ergo rex es tu? Respondit ie
sus. Tu dicis. quia rex sum ego. Ego in hoc na
tus sū. et ad hoc veni in mundū. vt testimoni
ū phibeā veritati. Omnis qui est ex veritate

audit vocē meam. Dicit ei pylatꝰ. Quid est
veritas? Et cum hoc dixisset. iterum exiuit ad
iudeos et dicit eis. Ego nullā inuenio in eo
causā. Est āt ɔsuetudo vobis vt vnū dimittā
vobis in pascha. Vultis ergo dimittā vobis
regē iudeoꝝ? Clamauerunt rursum omnes
dicentes. Non hunc. sed barrabā. Erat āt bar
rabas latro. Tunc ergo apprehendit pylatꝰ
ihesum et flagellauit. Et milites plectētes
coronā de spinis imposuerunt capiti eiꝰ. et
veste purpurea circūdederunt eum: et venie
bāt ad eum et dicebant. Aue rex iudeorū. Et
dabant ei alapas. Exiuit iterum pylatꝰ fo
ras. et dicit eis. Ecce adduco vobis eū foras.
vt cognoscatis quia nullā inuenio in eo
causā. Exiuit ergo ihs portans spineam
coronā et purpureum vestimentum: et di
cit eis. Ecce homo. Cum ergo vidissent eū
pontifices et ministri. clamabant dicentes.
Crucifige. crucifige eum. Dicit eis pylatus.
Accipite eum vos et crucifigite: ego enim nō
inuenio in eo causam. Responderūt ei iudei.

Nos legem habemus. et secundum legem debet mori. quia
filium dei se fecit. Cum ergo audisset pylatus hunc
sermonem magis timuit. Et ingressus est pretorium
iterum. et dicit ad ihesum. Unde es tu? Ihesus autem respon
sum non dedit ei. Dicit ergo ei pylatus. Michi non
loqueris: nescis quia potestatem habeo crucifige
re te. et potestatem habeo dimittere te? Respondit
ihesus. Non haberes potestatem aduersum me ullam.
nisi tibi esset datum desuper: propterea qui me
tradidit tibi. maius peccatum habet. Et exinde
querebat pylatus dimittere eum. Iudei autem clama
bant dicentes. Si hunc dimittis. non es amicus
cesaris. Omnis enim qui se regem facit. contra
dicit cesari. Pylatus autem cum audisset hos sermo
nes adduxit ihesum foras et sedit pro tribunali
in loco qui dicitur licostratos. hebraice autem gaba
tha: erat autem parasceue pasche hora quasi sexta.
Et dicit iudeis. Ecce rex vester. Illi autem clama
bant. Tolle tolle crucifige eum. Dicit eis pylatus.
Regem vestrum crucifigam? Responderunt pon
tifices. Non habemus regem. nisi cesarem. Tunc
ergo tradidit eis illum ut crucifigeretur. Susce

perũt ãt ihm̃ et eduxerũt eum. et baiulãs sibi
crucẽ. exiuit in eum qui dicitur caluarie locum.
hebraice ãt golgatha. ubi crucifixerũt eũ. Et
cũ eo alios duos hinc et hinc: medium ãt ihm̃.
Scripsit ãt et tytulum pylat⁹ et posuit sup
crucem. Erat ãt scriptum: ihs nazaren⁹ rex iu
deoꝝ. Hũc ergo tytulum multi legerũt iudeo
rũ. quia prope ciuitatem erat loc⁹ ubi cruci
fixus est ihs. et erat scriptum. hebraice. grece. et
latine. Dicebant ergo pylato pontifices iude
orũ: Noli scribere rex iudeorum. sed quia ipse
dixit. rex sum iudeorum. Respondit pylat⁹.
Quod scripsi scripsi. Milites ergo cũ crucifixis
sent eũ. acceperunt vestimenta eius. et fecerũt
quatuor partes. unicuiq; militi partẽ. Et tuni
cã: erat ãt tunica inconsutilis desup contexta
p totũ. Dixerunt ergo ad inuicem. Non scinda
m⁹ eam. sed sortiamur de illa cuius sit. Ut scrip
tura impleret dicens. Partiti sũt vestimenta
mea sibi. et in vestem meam miserũt sortẽ.
Et milites quidẽ hec fecerũt. Stabant ãt iux
ta crucẽ ihu mater ei⁹ et soror matris ei⁹ maria

cleophe. et maria magdalene. Cũ vidisset er-
go ihs matrẽ et discipulũ stantẽ quẽ dilige-
bat. dicit matri sue. Mulier: ecce filius tuus.
Deinde dicit discipulo. ecce mater tua. Et ex il-
la hora. accepit eam discipulꝰ in suã. Postea
sciens ihs quia iã omnia ꝯsummata sũt. vt
ꝯsũmaret scriptura dicit. Sitio. Vas aũt erat
positũ aceto plenum. Illi aũt spongiã aceto
plenã ysopo circũponentes obtulerũt ori eiꝰ.
Cũ ergo accepisset ihs acetum dixit. Consũ-
matũ est. Et inclinato capite tradidit spiri-
tũ. Pat nr̃. Aue. Iudei ergo quoniã parasce-
ue erat. vt non remanerent in cruce corpora
sabbato: erat enim magnꝰ dies illa sabbati:
rogauerũt pylatum vt frangerent eoꝝ crura
et tollerent. Venerũt ergo milites. et primi qui-
dẽ fregerũt crura et alterius qui crucifixus est
cũ eo. Ad ihm aũt cum venissent. vt viderũt eũ
iã mortuũ non fregerunt eiꝰ crura. sed vnꝰ mi-
litũ lancea latꝰ eius aperuit. et continuo exi-
uit sanguis et aqua. Et qui vidit testimoni-
ũ phibuit. et verum est testimoniũ eiꝰ. Et ille

10

sat quia vera dicit. vt et vos credatis. Facta sũt enim hec vt scriptura impleret. Os nõ cõminuetis ex eo. Et iterum alia scriptura dicit. Videbũt in quem transfixerunt. Post hec aũt rogauit pylatum ioseph ab aromathia. eo q͛ esset discipul⁹ ihũ. occult⁹ aũt propter metũ iudeoꝝ. vt tolleret corpus ihũ: et pmisit pylatus. Venit ergo et tulit corpus ihũ. Venit aũt et nycodemus qui venerat ad ihm nocte. primũ ferens mixturam mirre et aloes quasi libras centũ. Acceperunt aũt corpus ihũ et ligauerũt eũ linteis cum aromatib⁹ sicut mos est iudeis sepelire. Erat aũt in loco vbi crucifixus est ortus. et ĩ orto monumentum nouũ. in quo nondũ quisq͛ posit⁹ fuerat. Ibi ergo ꝓpter parasceuẽ iudeoꝝ quia iuxta erat monumentum posuerũt ihm. Deo gratias.

I·N·R·I

Incipiunt hore sancte crucis. Ad mat. Pat̃ nr̃.
Domine labia mea aperies. Et
os meũ annũciabit laudẽ tuã
Deus in adiutoriũ meum in
tende. Dñe ad adiuuandũ me
festina. Gloria patri et filio
et spiritui scõ Sicut erat in principio et
nũc et semp̃ et in secula seculoꝝ amẽ. allã. vel
Laus tibi. ant. Salue crux preciosa que ĩ sangui
ne christi dedicata es. et ex mẽbris eiꝰ taq̃ꝫ mar
garitis ornata. Ymnus Patris sapientia ve
ritas diuina. deus homo captꝰ est hora ma
tutina. A suis discipulis cito derelictꝰ. iudeis
est traditꝰ. venditus afflictꝰ. ṽ. Adoramus te
xpe et benedicimus tibi. Quia ꝑ sanctã crucẽ
tuã redemisti mundum. P̃ signũ sancte cru
cis liberet nos de inimicis nostris. dominꝰ deus
noster. Dñe exaudi orationem meam. et cla
mor meus ad te veniat. Oremus. Oratio.
Domine ihũ criste fili dei viui. pone
passionem crucẽ et mortem tuam. ĩter
iudiciũ tuum et animam meã. nũc et ĩ hora

mortis mee. et largiri digneris viuis miseri
cordiã et gratiã. defunctis requiem et veniã.
ecclesie tue pacem et veram concordiam. et
nobis miseris peccatoribus vitã et leticiam
sempiternam. Qui viuis et regnas deus. per
omnia secula seculorum. Amẽ. Ad primam

Deus in adiutorium meum intende.
Dñe ad adiuuandum me festina.
Gloria patri Sicut erat. etc. an.
Salue crux preciosa que in sanguine cristi
dedicata es. et ex membris eius tanquam marga
ritis ornata. Ympn. Hora prima ducunt
ihm ad pylatum. falsis testimoniis mul
tis accusatum. In collo percuciunt manibus
ligatum. vultum dei conspuunt lumen
celi gratum. V. Adoramus te criste et bene
dicimus tibi. Quia per sanctam crucem tuã
redemisti mundum. Per signum sancte cru
cis liberet nos de inimicis nostris. dominus deus
nost. Dñe exaudi or. m. Et cl. me. ad te ve. Ore. O.

Domine ihu christe fili dei viui. pone
passionẽ crucem et mortẽ tuam inter

iudiciū tuū et animā meam nūc et in hora
mortis mee. et largiri digneris viuis miseri
cordiā et gratiā. defunctis requiē et veniam.
ecclesie tue pacem et veram concordiam. et nobis
miseris peccatoribus vitam et letitiam sem
piternam. Qui viuis et regnas deus. per om
nia secula seculorum. Amen. Ad terciam.

Deus in adiutorium meū intende. Dñe
ad adiuuandum me festina. Gloria
patri. Sicut erat. añ. Salue crux p̄
ciosa que in sanguine cristi dedicata es. et ex me
bris eius tanquam margaritis ornata. Crucifige
clamitant hora terciarum. illusus induitur veste
purpurarum. Caput eius pungitur corona spi
narum. crucem portat humeris ad locum pena
rum. ℣. Adoramus te criste et benedicimus ti
bi. Quia per sanctam crucem tuam redemisti
mundum. Per signum sancte crucis liberet
nos de inimicis nostris. dominus deus noster.
Domine exaudi orationem meam. Et clamor
meus ad te veniat. Oremus. oratio. Domine
ihū xp̄e fili dei viui. po. vt infra. Ad sextam.

Deus in adiutorium meum intende. Domine ad adiuuandum me festina. Gloria patri. Sicut erat. *An.* Salue crux preciosa que in sanguine christi dedicata es. et ex membris eius tanquam margaritis ornata. *Ympnus.* Hora sexta ihesus est cruci condempnatus. et est cum latronibus pendens deputatus. pre tormentis sitiens felle saturatus agnus crimen diluit sic ludificatus. *V.* Adoramus te christe et benedicimus tibi. Quia per sanctam crucem tuam redemisti mundum. Per signum sancte crucis liberet nos de inimicis nostris. dominus deus noster. Domine exaudi orationem meam. Et clamor meus ad te veniat. Oremus. *Oratio.*

Domine ihesu criste fili dei viui. pone passionem crucem et mortem tuam inter iudicium tuum et animam meam nunc et in hora mortis mee. et largiri digneris viuis misericordiam et graciam. defunctis requiem et veniam. ecclesie tue pacem et veram concordiam. et nobis peccatoribus vitam et leticiam sempiternam. Qui viuis et regnas deus. per omnia secula seculorum. Amen. *Ad nonam.*

Deus in adiutoriū meū intende. Dñe ad
adiuuandū me festina. Glã. Sicut
erat. Añ. Salue crux p̄ciosa que in san
guine xp̄i dedicata es. et ex mēbris ei⁹ tanq̄ mar
garitis ornata. Hora nona dñs ihs expira
uit. hely clamans animā patri commendauit.
Lat⁹ eius lancea miles pforauit. terra tūc con
tremuit et sol obscurauit. V. Adoram⁹ te xp̄e
et benedicimus tibi. Quia p sanctam crucē
tuam redemisti mundum. Per signū sancte
crucis liberet nos de inimicis nostris. dñs de⁹
nost. Dñe exaudi orōem meam. Et cla. m. ad
te ueniat. Ore⁹. Orō. Dñe ihū xp̄e fi. ẋ. Ad vespas.

Deus in adiutorium meum intende.
Dñe ad adiuuandum me festina.
Glã pri. Sicut erat. Añ. Salue crux
preciosa que in sanguine xp̄i dedicata es. et
ex mēbris eius tanq̄ margaritis ornata. V.
De cruce deponit̄ hora vespina. fortitudo
latuit in mente diuina. Talem mortē sub
iit vite medicina. heu corona glorie iacu
it supina. V. Adoramus te xp̄e et benedici

m⁹ tibi. Quia p̄ sanctā crucē tuā redemisti mūdū. P̄ signum sancte crucis liberet nos de inimicis nostris. dominus deus nost̄. Dn̄e exa' or̄ m. Et cl' me⁹ ad te veniat. Ore⁹ oratio

Domine ihū xp̄e fili dei viui. pone passionē crucē et mortē tuā int̄ iudiciū tuū et animā meā. nunc et in hora mortis mee. et largiri digneris viuis misericordiā et graciā. defunctis requiē et veniā. ecclesie tue pacē et concordiā. et nobis peccatorib⁹ vitā et leticiā sempiternā. Qui viuis et regnas de⁹ p̄ omnia s. s. Ame.

Ad cōpletorium

Conuerte nos deus salutaris nost̄. Et auerte irā tuā a nobis. Deus in adiutorium meū intēde. Dn̄e ad adiuuandum me festina. Gloria. Sicut er̄. ā. Aīi Salue crux preciosa que in sanguine cristi dedicata es. et ex mēbris eius tanq̄ margaritis ornata. Hora cōpletorij dat̄ sepulture. corp⁹ cristi nobile. spes vite future. Condit̄ aromate complent̄ scripture. Iugis sit memorie mors hec michi cure. V̄. Adoramus te xp̄e et benedicimus tibi. Quia

p sanctā crucē tuā redemisti mundū. P signū
scē crucis liberet nos de inimicis nostris. dn̄s
de⁹ nost. Dn̄e exaudi or m. Et clamor m. ad te
veni. Ore. Dn̄e ihū xp̄e fili dei vi. x. vtif. Recomē.
Has horas canonicas cū devotione. tibi xp̄e
recolo pia ratione. Vt qui pro me passus es
amoris ardore. sis michi solatium in mortis
agone. Amen. Incipiunt hore de scō spū. Ad mat.

Domine labia mea aperies. Et
os meum annunciabit laudem
tuā Deus in adiutoriū meū
intende. Dn̄e ad adiuuandū me
festina Gloria pri. Sicut e
rat. &c. aīi. Veni sancte spiritus reple tuor corda
fidelium. et tui amoris in eis ignem accende.
Hymn⁹. Nobis sancti spirit⁹ gratia sit da
ta. de qua virgo virginum fuit obumbrata.
Cū p sanctum angelum fuit salutata. verbū
caro factum est virgo fecundata. V⁹ Emitte
spiritū tuum et creabuntur. Et renouabis fa
ciem terre. Oremus. Oratio:
Omnipotens sempiterne deus. da nobis il

la sancti spirit' graciã. quam discipulis tu
is in die sancto penthecostes transmisisti. Q'
viuis et regnas d's. p omnia s. s. A'. Ad p'ma.
DEus in adiutorium meum intende.
Dñe ad adiuuandum me festina.
Gloria Sicut erat. añ Veni s'te
spirit' reple tuorum corda fidelium et tui a
moris in eis ignem accende. DE virgine
maria cristus fuit nat'. crucifixus mortuus
atq; tumulat'. Resurgens discipulis fuit de
monstrat'. et ipsis cernentib' celis eleuat'. V'.
Emitte spiritum tuum et creabunt'. Et reno
uabis faciem terre. Oremus. Oratio:
Omnipotens sempiterne deus. da nobis il
lã sancti spirit' graciam quam discipu
lis tuis in die sancto penthecostes transmisi
sti. Qui viuis et regnas de'. per o'ia s. s. Ame.
DEus in adiutoriũ meũ Ad terciam.
ĩtende. Dñe ad adiuuandum me fes
tina Gloria patri. Sicut er'. añ
Veni sancte spirit' reple tuorum corda fide
liũ. et tui amoris in eis ignem accende. Yn'

Duũ sanctũ spiritum deus delegauit. in die penthecostes suos confortauit. Et in linguis igneis ipsos inflammauit. relinquere orphanos eos denegauit. ℣. Emitte spiritũ tuũ et creabũtur. Et renouabis faciẽ terre. Orẽ. Oro.

Omnipotens sempiterne deus. da nobis illam sancti spiritus graciam. quã discipulis tuis in die sancto penthecostes trãsmisisti. Qui viuis et regnas deus. p oĩa s. s. Amen. Ad sextã.

Deus in adiutorium meum intende. Dñe ad adiuuandum me festina. Gloria Sicut. &c. Añ. Veni sancte spiritus reple tuorum corda fidelium. et tui amoris in eis ignem accende. Ymnus. Septiformẽ graciam tunc acceptauerunt. Quare ydiomata cuncta cognouerunt. Ad diuersa climata mundi recesserunt. et fidem catholicã tunc predicauerunt. ℣. Emitte spiritum tuum et creabuntur. Et renouabis faciem terre. Oremus. Oro.

Omnipotens sempiterne deus. da nobis illã sancti spiritus graciam. quã discipulis tuis in die sctõ penthecostes transmisisti.

Qui viuis et regnas deus per omnia secula seculorum. Amen. Ad nonam.
Deus in adiutorium meum intende. Domine
ad adiuuandum me festina. Gloria patri.
Sicut. Antiphona. Veni sancte spiritus reple tuo
rum corda fidelium et tui amoris in eis ignem
accende. Spiritus paraclitus fuit appellatus.
donum dei caritas fons viuificatus. Spiritalis
vnctio ignis inflammatus. septiformis gra
tie carisma vocatus. Versiculus. Emitte spiritum tuum
et creabuntur. Et renouabis faciem terre. Oremus. Oratio.
Omnipotens sempiterne deus. da nobis illam
sancti spiritus graciam. quam discipulis
tuis in die sancto penthecostes transmisisti.
Qui viuis et regnas deus per omnia secula seculorum. Amen. Ad vesperas
Deus in adiutorium meum intende. Domine
ad adiuuandum me festina. Gloria patri.
Sicut erat. Antiphona. Veni sancte spiritus reple tuo
rum corda fidelium et tui amoris in eis ignem
accende. Hymnus. Dextre dei digitus virtus spirita
lis. nos defendat eruat ab omnibus malis. Ut
nobis non noceat demon infernalis. sed pro
tegat nutriat foueat sub alis. Versiculus. Emitte spi

Domine labia mea aperies.
Et os meũ annunciabit lau
dẽ tuam Deus in adiutori
ũ meum intende. Dñe ad ad
iuuandum me festina Glã
patri et filio et spiritui sancto Sicut erat
ĩ principio et nunc et semp. et in secula secu
lorũ amen. alleluia. In lxx. laus tibi dñe rex
eterne glorie. Inuitatoriũ. Aue maria gra
plena. Dominus tecum. Aue maria gracia
plena. Dominus tecum. Psalmus dauid.

Venite exultemus dño iubilemus deo salu
tari nostro. preoccupemus faciem eius i
confessione. et in psalmis iubilemus ei. Aue
maria gracia plena. Dominus tecũ Quoniã
deus magnus dominus et rex magnus sup oẽs
deos. qm non repellit dominus plebem suam
quia in manu eius sunt omnes fines terre.
et altitudines montium ipse conspicit. Dñs
tecũ Qm ipsius est mare et ipse fecit illud
et aridam fundauerunt manus eius. venite
adoremus et procidamus ante deũ ploremus

corā dn̄o qui fecit nos quia ipse est dn̄s de⁹ nr̄.
nos āt popul⁹ eius et oues pascue ei⁹. Aue ma
ria grā plena dn̄s tecū Hodie si vocem ei⁹
audieritis nolite obdurare corda vestra. sicut
ī exacerbatione scdm̄ diem temptationis ī de
serto. vbi temptauerunt me patres vestri. pro
bauerūt et viderunt opera mea. Dominus tecū.
Quadraginta annis proximus fui gene
rationi huic et dixi semꝑ hij errant corde. ip
si vero non cognouerunt vias meas quibus
iuraui in ira mea si introibunt in requiē meā.
Aue maria grā plena dominus tecū Gloria
patri et filio et spiritui scō. Sicut erat in prin
cipio et nunc et semꝑ et in secula seculoꝝ amē.
Dn̄s tecum. Aue maria grā plena dn̄s tecū. y⁹.
Quem terra ponthus ethera colūt adorant
predicant. trinam regentem machinā
claustrum marie baiulat Cui luna sol et
oīa deseruiunt ꝑ tempora. pfusa celi gracia
gestant puelle viscera Beata mat̄ munere
cui⁹ supnus artifex mundum pugillo ↄtinēs.
ventris sub archa claus⁹ est Beata celi nū

tio. secunda sco spiritui. desiderat⁹ gentibus
cui⁹ p aluũ fusus est. Gloria tibi dñe qui
nat⁹ es de virgine cum patre et sco spiritu
i sempiterna secula. Amen. Isti tres ps' sequen
tes cum suis añis dicunt' die dominica. lune.
et iouis. añ. Benedicta tu. Psalmus dd'.
Domine dominus nr̃. q̃ admirabile
est nomen tuum in vniuersa terra.
Qm̃ eleuata est magnificentia tu
a. sup celos. Ex ore infantium et lactentiũ
psecisti laudem propt' inimicos tuos. vt des
truas inimicum et vltorem. Qm̃ videbo
celos tuos opera digitorum tuorum. lunã
et stellas que tu fundasti. Quid est homo
q memor es eius. aut filius hominis qm̃
visitas eũ. Minuisti eum paulominus
ab angelis gloria et honore coronasti eũ. et
cstituisti eũ sup opera manuum tuaꝝ. Om
nia subiecisti sub pedib⁹ eius. oues et boues
vniuersas. insup et pecora campi. Volu
cres celi et pisces maris. qui pambulant se
mitas maris. Dñe dñs nr̃. q̃ admirabile

est nomen tuum in universa terra. Gloria
patri et filio et spiritui sancto. Sicut erat in
principio et nunc et semper. et in secula secu
lorum amen. Ana. Benedicta tu in mulieribus et
benedictus fructus ventris tui. Ana. Sicut mirra.
Celi enarrant gloriam dei. et opera ma Ps.
nuum eius annunciat firmamentum. Dies
diei eructat verbum. et nox nocti indicat scien
tiam. Non sunt loquele neque sermones. quorum
non audiantur voces eorum. In omnem terram
exivit sonus eorum. et in fines orbis terre ver
ba eorum. In sole posuit tabernaculum suum.
et ipse tamquam sponsus procedens de thalamo suo.
Exultavit ut gygas ad currendam viam. a
summo celo egressio eius. Et occursus eius usque ad
summum eius. nec est qui se abscondat a calore
eius. Lex domini immaculata convertens animas
testimonium domini fidele. sapientiam prestans
parvulis. Iusticie domini recte letificantes cor
da. preceptum domini lucidum. illuminans o
culos. Timor domini sanctus permanet in seculum
seculi. iudicia domini vera iustificata in semetipsa.

Desiderabilia sup aurū et lapidem preciosū
multū. et dulciora sup mel et fauū. Etenī
seruus tuus custodit ea. in custodiendis illis
retributio multa. Delicta quis intelligit. ab
occultis meis munda me. et ab alienis parce
seruo tuo. Si mei non fuerint dominati tūc
immaculat⁹ ero. et emundabor a delicto maximo
Et erunt vt complaceant eloquia oris mei.
et meditatio cordis mei in ɔspectu tuo semper.
Dn̄e adiutor meus. et redemptor meus. Glā
patri. ꝛc. añ. Sicut mirra electa odorem dedisti
suauitatis sancta dei genitrix. añ. Ante thorꝫ. ps.
Domini est terra et plenitudo ei⁹. orbis ter
rarū et vniuersi qui habitant in eo. Quia
ipse sup maria fundauit eum. et sup flumi
na preparauit eum. Quis ascendet in monte
dn̄i. aut quis stabit in loco sc̄o ei⁹. Innocēs
manib⁹ et mundo corde. qui non accepit in vano
animam suam. nec iurauit in dolo proximo
suo. Hic accipiet benedictionem a dn̄o. et
misericordiam a deo salutari suo. Hec est
generatio querentium eum. querentiū faciē

dei iacob. Attollite portas principes vestras
et elevamini porte eternales. et introibit rex glorie.
Quis est iste rex glorie. dominus fortis et potens
dominus potens in prelio. Attollite portas prin
cipes vestras. et elevamini porte eternales.
et introibit rex glorie. Quis est iste rex glorie.
dominus virtutum ipse est rex glorie. Gloria patri etc.
an. Ante thorum huius virginis frequenta
te nobis dulcia cantica dragmatis. V. Dif
fusa. Pater noster. Preces ut sequitur post. Isti tres
psalmi sequentes cum suis antiphonis dicuntur die mar
tis et veneris. an. Specie tua. Psalmus.

Eructavit cor meum verbum bonum.
Dico ego opera mea regi. Lingua
mea calamus scribe. velociter scriben
tis. Speciosus forma pre filiis hominum.
diffusa est gratia in labiis tuis. propterea
benedixit te deus in eternum. Accingere gla
dio tuo super femur tuum. potentissime. Spe
cie tua et pulchritudine tua. intende prospe
re procede et regna. Propter veritatem et
mansuetudinem et iustitiam. et deducet te

mirabiliter dextera tua Sagitte tue acute.
populi sub te cadent in corda inimicorum regis.
Sedes tua deus in seculum seculi. virga direc
tionis virga regni tui Dilexisti iusticiam
et odisti iniquitatem. propterea vnxit te deus
deus tuus oleo leticie. pre consortibus tuis Mir
ra et gutta et casia a vestimentis tuis a domi
bus eburneis. ex quibus delectauerunt te filie re
gum in honore tuo Astitit regina a dextris
tuis in vestitu deaurato. circumdata varietate.
Audi filia et vide et inclina aurem tuam. et
obliuiscere populum tuum et domum patris
tui Et concupiscet rex decorem tuum. quoniam ipse
est dominus deus tuus. et adorabunt eum. Et fi
lie tyri in muneribus vultum tuum deprecabuntur
omnes diuites plebis Omnis gloria eius filie re
gis. abintus in fimbriis aureis. circumamic
ta varietatibus Adducentur regi virgines post
eam. proxime eius afferentur tibi Afferentur
in leticia et exultatione. adducentur in templum
regis Pro patribus tuis nati sunt tibi filii.
constitues eos principes super omnem terram Me

mores erūt nominis tui dn̄e. in omni ge
neratione et generationem. Propterea
populi ꝯfitebuntur tibi in eternū. et in secu
lū seculi. Gloria pri. ꝯ. añ Specie tua
et pulchritudine tua. intende prospere pro
cede et regna. añ Adiuuabit eam. Psalm⁹
Deus nr̄ refugium et virt⁹. adiutor ī
tribulationibus que īuenerūt nos
nimis. Propterea non timebimus dum
turbabitur terra. et transferentur montes ī cor
maris. Sonuerunt et turbate sunt aque
eorum. ꝯturbate sunt montes in fortitudine
ei⁹. Fluminis impet⁹ letificat ciuitatē
dei. sanctificauit tabernaculum suū altissi
m⁹. Deus in medio eius non commoue
bitur. adiuuabit eam deus mane diluculo.
Conturbate sunt gentes et inclinata sūt
regna. dedit vocem suam mota est terra.
Dn̄s virtutum nobiscum. susceptor
nr̄ deus iacob. Venite et videte opera dn̄i.
que posuit prodigia sup terram. auferēs
bella vsq3 ad finē terre. Arcū ꝯteret et

confringet arma. et scuta cōburet igni.
Vacate et videte qm̄ ego sum deus. exalta
bor in gentib' et exaltabor in terra. Dn̄s
virtutū nobiscum. susceptor nr̄ deus iacob.
Glā p. ā. an̄ Adiuuabit eam de' vultu suo.
de' in medio ei' non commouebit. ā Sic letan.
Fundamenta eius in montib' sanc ps.
tis. diligit dominus portas syon. sup
oīa tabernacula iacob Gloriosa dicta sūt
de te. ciuitas dei. Memor ero raab et babi
lonis. scientium me. Ecce alienigene et
tyrus et populus ethiopum. hij fuerūt il
lic. Dn̄s narrabit in scripturis populorū
et principum. horum qui fuerunt ī ea. Si
cut letancium omnium. habitatio est in te.
Glā patri. an̄ Sicut letantium omnium
nostrum habitatio est in te scā dei genitrix.
ṽ. Diffusa ē. Pat nr̄. Preces ut seqt post.
Isti tres psalmi sequntes cū suis ant. dicunt die
mercurii et sabbati. an̄. Gaude maria. ps.
Cantate dn̄o canticum nouū. canta
te dn̄o omnis terra Cantate dn̄o

et benedicite nomini ei⁹. annunciate de die in diem salutare ei⁹. Annunciate inter gentes gloriā ei⁹. in omnib⁹ populis mirabilia ei⁹.
Qm̄ magnus dn̄s et laudabilis nimis. terribilis est sup͂ omnes deos. Qm̄ oēs dii gentium demonia. dominus aūt celos fecit.
Confessio et pulchritudo in cōspectu eius. sanctimonia et magnificentia in sanctificatione ei⁹. Afferte dn̄o patrie gentium. afferte dn̄o gloriam et honorem. afferte dn̄o gloriā nomini ei⁹. Tollite hostias et introite in atria ei⁹. adorate dominum in atrio scō eius.
Cōmoueat᷑ a facie eius uniuersa terra. Dicite in gentib⁹ quia dominus regnauit.
Etenim correxit orbem terre qui nō cōmouebit᷑. iudicabit populos in equitate. Letent᷑ celi et exultet terra. commoueat᷑ mare et plenitudo eius. gaudebunt campi et oīa que in eis sunt. Tunc exultabūt oīa ligna siluarum a facie domini quia uenit. qm̄ uenit iudicare terrā. Iudicabit orbem terre in equitate. et populos in ueritate sua. Glā.

an. Gaude maria virgo. cunctas hereses so
la interemisti in vniuerso mundo. an Dignare. ps.
Dominus regnauit exultet terra. letentur
insule multe Nubes et caligo in circui
tu eius iusticia et iudicium correctio sedis eius.
Ignis ante ipsum precedet. et inflammabit
in circuitu inimicos eius. Alluxerunt fulgu
ra eius orbi terre. vidit et commota est terra
Montes sicut cera fluxerunt a facie domini. a
facie domini omnis terra Annunciauerunt
celi iusticiam eius. et viderunt omnes populi glo
riam eius. Confundantur omnes qui adorant
sculptilia. et qui gloriantur in simulacris suis.
Adorate eum omnes angeli eius. audiuit et
letata est syon Et exultauerunt filie iude:
propter iudicia tua domine Quoniam tu dominus altis
simus super omnem terram. nimis exaltatus es
super omnes deos Qui diligitis dominum odite
malum. custodit dominus animas sanctorum
suorum. de manu peccatoris liberabit eos Lux
orta est iusto. et rectis corde leticia Letami
ni iusti in domino. et confitemini memorie sancti

ficationis ei⁹ Glā. añ Dignare me lauda
re te virgo sacrata. da michi virtutem cō
tra hostes tuos. añ Post partum. psalm⁹

Cantate dño canticum nouū. quia
mirabilia fecit Saluauit sibi dex
tera ei⁹. et brachium sanctū ei⁹ Notū fecit
dñs salutare suum. in ꝯspectu gentiū re
uelauit iusticiam suam. Recordatus est
misericordie sue. et veritatis sue domui is
rael Viderunt omnes termini terre. sa
lutare dei nostri Iubilate deo oīs terra.
cantate et exultate et psallite. Psallite
dño in cythara in cythara et voce psalmi.
ī tubis ductilib⁹ et voce tube cornee Iubi
late in ꝯspectu regis domini moueat ma
re et plenitudo ei⁹ orbis terrarum et vniū
si qui habitant in eo Flumina plaudēt
manu simul montes exultabūt a ꝯspectu
dñi. qm̄ venit iudicare terrā Iudicabit
orbē terrarum in iusticia. et populos in e
quitate Gl'a pa. añ Post partum virgo
inuiolata pmansisti. dei genitrix intercede

pro nobis. V. Diffusa est gracia in la
bijs tuis. Propterea benedixit te deus ī e
ternum. Pater nost. Ave maria. V. Et ne
nos inducas in temptacionem. Sed libe
ra nos a malo. Precib9 et meritis beate
marie semp virginis et omnium scōrū.
pducat nos dn̄s ad regna celorum. Amē.
Iube domne benedicere. Nos cū prole pia.
benedicat virgo maria. Amen. Lectio pma.

In omnib9 requiem quesiui. et in he
reditate domini morabor. Tūc prece
pit et dixit michi creator omnium. et
qui creauit me requieuit in tabernaculo
meo. et dixit michi. In iacob inhabita. et
in israel hereditare. et in electis meis mit
te radices. Tu āt dn̄e miserere nostri. Deo
gracias R. Sancta et immaculata
virginitas quib9 te laudibus referā nes
cio. Quia quem celi capere non poterant
tuo gremio contulisti. V. Benedicta tu ī mu
lierib9 et benedict9 fruct9 vētris tui. Quia q̄
celi cape nō poterant tuo gremio ꝯtulisti.

Iube dn̄e benedicere. In omni tribulatione
et angustia. succurrat nob virgo maria. Am.
Et sic in syon firmata su. et in ciui- lc. ij.
tate sc̄ificata similit requieui. et in iheru
salē potestas mea. Et radicaui in populo hono
rificato. et in partes dei mei hereditas illius.
Et in plenitudine sc̄orum detentio mea. Tu aūt
dn̄e. miserere nr̄i. Deo grās. R. Beata es virgo
maria que dominum portasti creatorē mundi.
Genuisti qui te fecit et ineternum pmanes vir
go. V. Aue maria grā plena dn̄s tecū. Genuisti
qui te fecit et ineternum pmanes virgo Iube dn̄e
benedicere. Per virginem matrem. concedat nobis
dn̄s salutem et pacem. Amen. Lectio tertia.
Quasi cedrus exaltata sum in lybano. et
quasi cypressus in monte syon. Quasi pal
ma exaltata sum in cades. et quasi plantatio
rose in iherico. Quasi oliua speciosa ī cāpis.
et quasi platanus exaltata sum iuxta aquas.
In plateis sicut cynamomum et balsamum
aromatizans odorem dedi. quasi mirra electa
dedi suauitatē odoris. Tu aūt dn̄e. miserere n. Deo grās.

Felix nāq; es sacra virgo maria et oī lau ℟.
dedignissima. Quia ex te ort9 est sol iustitie. xp̄s
deus noster. ℣. Ora pro populo interueni pro cle
ro intercede pro deuoto femineo sexu. sentiant
oēs tuū leuamen quicūq; celebrant tuā comme
moratione. Quia ex te ort9 est sol iustitie. xp̄s de9
nr̄. Glā pr̄i et filio et spiritui scō. xp̄s de9 nr̄. ymn9
Te deū laudam9. te dn̄m | ābrosij et aug.ni
confitemur. Te eternū patrē. oīs terra ve
neratur. Tibi oēs angeli. tibi celi et vniu
se potestates. Tibi cherubin et seraphin inces
sabili voce proclamant. Sanctus. Sanct9.
Sanctus dn̄s deus sabaoth. Pleni sūt celi et terra
maiestatis glē tue. Te glorios9 apostolorū chor9.
Te prophetarum laudabilis numer9. Te
martyrū candidat9 laudat exercit9. Te p orbē
terrarū scā cōfitetur ecclesia. Patrē immense ma
iestatis. Venerandum tuum verū. et vnicū
filiū. Sanctū quoq; paraclitū spiritū. Tu
rex glē xp̄e. Tu patris sempitern9 es filius.
Tu ad liberandū suscepturus hominē. nō hor
ruisti virginis vterū. Tu deuicto mortis

aculeo. aperuisti credentib' regna celoꝝ Tu ad dexterā dei sedes ī glīa patris Iudex crederis esse venturꝰ. Te ergo quesum' famulis tuis subuenī. quos precioso sanguine redemisti Eterna fac cū scīs tuis in glīa numerari Saluū fac populū tuum dn̄e et benedic hereditati tue Et rege eos et extolle illos vsq; ī eternū. Per singulos dies benedicim' te Et laudam' nomen tuum in seculū. et in seculū seculi. Dignare dn̄e die isto sine peccato nos custodire. Miserere nostri dn̄e miserere nr̄i Fiat misericordia tua dn̄e sup nos. quemadmodū sperauim' in te In te dn̄e speraui non ↄfūdar ī eternū. Ad laudes.

Deus in adiutorium meū ītende. Dn̄e ad adiuuandum me festina. Glīa pa. ī fine. allā. vel. Laus ti. x̄. añ. Assumpta est. psalm'

Dominus regnavit decorem indutus est. indutus
est dominus fortitudinem et precinxit se. Et
enim firmavit orbem terre. qui non commovebitur.
Parata sedes tua ex tunc. a seculo tu es. E
levaverunt flumina domine. elevaverunt flumi
na vocem suam. Elevaverunt flumina fluctus
suos. a vocibus aquarum multarum. Mirabiles
elationes maris. mirabilis in altis dominus.
Testimonia tua credibilia facta sunt nimis.
domum tuam decet sanctitudo domine. in longitu
dine dierum. Gloria patri. ant. Assumpta est maria
in celum gaudent angeli laudantes benedicunt
dominum. ant. Maria virgo. psalmus.
Jubilate deo omnis terra. servite domino in
leticia. Introite in conspectu eius in exulta
tione. Scitote quoniam dominus ipse est deus. ip
se fecit nos et non ipsi nos. Populus eius et o
ves pascue eius introite portas eius in confes
sione. atria eius in ymnis confitemini illi.
Laudate nomen eius quoniam suavis est dominus
in eternum misericordia eius. et usque in generatio
ne et generationem veritas eius. Gloria patri. ant.

Maria virgo assũpta est ad ethereũ thala
mũ ĩ quo rex regũ stellato sedet solio. aña. In odore p.
Deus deus meus. ad te de luce vigilo. Siti
uit in te aĩa mea. q̃ multipliciter tibi
caro mea. In terra deserta ĩuia et ĩaquosa sic
ĩ sc̃o apparui tibi. ut viderem virtutẽ tuã et
gloriã tuã. Qm̃ melior est misericordia tua
sup vitas. labia mea laudabũt te. Sic bene
dicã te in vita mea. et in nomine tuo leua
bo manus meas. Sicut adipe et pinguedi
ne repleat aĩa mea. et labijs exultationis lau
dabit os meum. Si memor fui tui sup stra
tũ meum in matutinis meditabor ĩ te. quia
fuisti adiutor meus. Et in velamento alar
tuar exultabo. adhesit anima mea post te. me
suscepit dextera tua. Ipsi vero ĩ vanũ quesi
erũt animam meam. introibunt in ĩferiora
terre. tradent in manus gladij. partes vul
piũ erunt. Rex vero letabit in deo laudabũt
oẽs qui iurant in eo. quia obstructũ est os lo
quentiũ iniqua. ps. Deus misereat nostri
et benedicat nobis. illuminet vultum suũ

sup nos. et misereat[ur] nr̄i Ut cognoscam[us] i
tra viā tuam. in oib[us] gentib[us] salutare tuū.
Confiteant[ur] tibi populi deus. confiteant[ur]
tibi populi oēs Letent[ur] et exultent gētes
qm̄ iudicas populos in equitate. et gētes
i tra dirigis Confiteantur tibi populi de[us]
cfiteant[ur] tibi populi omnes. tra dedit fruc
tū suum Benedicat nos deus deus nr̄ be
nedicat nos deus. et metuant eum oēs fi
nes tre Glā pri. aīā In odore vnguētor[um]
tuor[um] currimus. adolescentule dilexerunt
te nimis. Benedicta fi. ca[nticum] triū pueror[um].
Benedicite omnia opa domini dn̄o.
laudate et superexaltate eum in scl'a Be
nedicite angeli domini domino. benedici
te celi dn̄o Benedicite aque oēs que sup
celos sūt domino. benedicite oēs virtutes
dn̄i dn̄o Benedicite sol et luna dn̄o. be
nedicite stelle celi domino Benedicite
ymber et ros domino. benedicite oīs spirit[us]
dei dn̄o. Benedicite ignis et estus dn̄o.
benedicite frig[us] et estas dn̄o Benedici

te rores et pruina dn̄o. benedicite gelu et fri
gus dn̄o Benedicite glacies et niues dn̄o. be
nedicite noctes et dies dn̄o Benedicite lux
et tenebre dn̄o. benedicite. fulgura et nubes
dn̄o Benedicat terra dominū. laudet et sup
exaltet eum in scl'a Benedicite montes et
colles dn̄o. benedicite vniu'sa germinātia
ī terra dn̄o Benedicite fontes dn̄o. benedi
cite maria et flumina domino Benedici
te cete et oīa que mouent' in aquis dn̄o. bene
dicite oēs volucres celi domino Benedicite
oēs bestie et pecora domino. benedicite filij ho
minū dn̄o Benedicat israel dnm̄. laudet et
superexaltet eum in scl'a Benedicite sacerdo
tes dn̄i dn̄o. benedicite serui domini dn̄o. Be
nedicite spiritꝰ et anime iustoꝝ dn̄o. benedici
te sc̄i et humiles corde domino Benedicite
anania azaria misael domino. laudet et sup
exaltet eum in scl'a Benedicamus patrē et
filiū cum sc̄o spū. laudemus et superexaltem'
eū in scl'a Benedictꝰ es dn̄e in firmamēto
celi. et laudabilis et gl'osꝰ et superexaltat' ī scl'a.

ant. Benedicta filia tu a dño q̄a p̄ te fructum
vite communicauimus. An̄. Pulchra es. P̄s.
Laudate dñm de celis. laudate eū in excel
sis. Laudate eum oēs angeli eius. lau
date eū oēs virtutes ei⁹. Laudate eū sol ⁊ lu
na. laudate eū omnes stelle et lumē. Lau
date eū celi celorum. et aq̄ que sup̄ celos sūt
laudent nomen domini. Quia ipse dixit et
facta sūt. ipse mandauit et creata sūt. Sta
tuit ea in eternum et in sclm̄ sc̄li. p̄ceptū posu
it et non p̄teribit. Laudate dñm de terra. dra
cones et omnes abyssi. Ignis grando nix
glacies spirit⁹ p̄cellarum. que faciūt verbū
ei⁹. Montes et omnes colles. ligna fructife
ra et oēs cedri. Bestie et vniu̾sa pecora. ser
pentes et volucres pennate. Reges terre et
oēs populi. principes et omnes iudices terre
Iuuenes et virgines senes cum iuniorib⁹
laudent nomen domini. quia exaltatum est
nomen ei⁹ solius. Confessio ei⁹ sup̄ celū
et terrā. et exaltauit cornu populi sui. Hymn⁹
oib⁹ sc̄is ei⁹. filijs israel populo appropinqua

ti sibi. ps. Cantate dño canticũ nouũ. laus
ei⁹ ĩ ecclesia scõꝝ Letetᷣ isrl' in eo q̃ fecit eũ. et
filie syon exultent in rege suo Laudent no
men ei⁹ in choro. in tympano et psalterio psal
lant ei Quia beneplacitum est dño in po
pulo suo. et exaltauit mansuetos in salutẽ
Exultabũt scĩ in glã. letabũtᷣ in cubilibus
suis Exultationes dei in gutture coꝝ. ꝛ gla
dii ancipites in manib⁹ coꝝ Ad faciendam
vindictã in nationibus. increpationes ĩ po
pulis Ad alligandos reges eorum ĩ cõpedi
b⁹. et nobiles eorum in manicis ferreis Ut
faciant in eis iudicium ꝯscriptum. glã hec
est oĩb⁹ scĩs ei⁹. ps. Laudate dñm in scĩs ei⁹. lau
date eũ in firmamento virtutis ei⁹. Lauda
te eũ in virtutib⁹ eius. laudate eũ scdm mul
titudinẽ magnitudinis ei⁹. Laudate eũ ĩ
sono tube. laudate eum in psalterio et cytha
ra Laudate eum in tympano et choro. lauda
te eũ in cordis et organo Laudate eũ in cymba
lis benesonantib⁹. laudate eũ in cymbalis iu
bilationis. oĩs spirit⁹ laudet dñm Gla p.

aña Pulchra es et decora filia ihrlm terribilis
ut castrorum acies ordinata. Capitulum. Viderunt
eam filie syon et beatissimam predicauerunt. et re
gine laudauerunt eam. Deo gratias. Hymnus.
O Gloriosa dña excelsa supra sydera. q te
creauit puide. lactasti sacro ubere. Quod
eua tristis abstulit tu reddis almo germine.
Intrent ut astra flebiles celi fenestra facta es.
Tu regis alti ianua. et porta lucis fulgida.
Vitam datam p virginem. gentes redempte plau
dite. Gloria tibi domine. qui nat9 es de virgine
cum pre et sco spu in sempiterna secla. Am̄. ℣. Bene
dicta tu in mulieribus. Et benedict9 fruct9
ventris tui. aña Bta dei ge. cant. zacharie.
Benedict9 dñs deus isrl. quia visitauit
et fecit redemptionem plebis sue. Et
erexit cornu salutis nob. in domo dauid pu
eri sui. Sicut locut9 est p os scorum. qui a
sclo sunt pphetarum eius. Salutem ex inimicis
nris. et de manu omnium qui oderunt nos. Ad
faciendam miam cum patrib9 nris. et memora
ri testamenti sui sci. Iusiurandum qd iurauit

ad abrahā patrē nostrū. daturū se nobis
Ut sine timore de manu inimicoꝝ nr̄oꝝ li
berati seruiamus illi. In sc̄itate et iusticia
corā ipso. omnib⁹ dieb⁹ nostris. Et tu puer
propheta altissimi vocaberis. p̄ibis enim
ante faciē dn̄i parare vias ei⁹. Ad dandā
scientiā salutis plebi ei⁹ in remissionē pc̄co
rū eoꝝ. Per viscera mīe dei nr̄i. in quib⁹ vi
sitauit nos oriens ex alto. Illuminare hiis
q̄ in tenebris et in vmbra mortis sedent. ad
dirigendos pedes nr̄os in viā pacis. Gl'a p̄.
An. Btā dei genitrix maria. virgo ꝑpetua. te
plū dn̄i. sacrariū sp̄s sc̄i. tu sola sine exē
plo placuisti domino nr̄o ihu xp̄o. ora ꝓ po
pulo. interueni pro clero. intercede ꝓ deuoto fe
mineo sexu. Kyri eleyson. xp̄e eleyson. Kyri el.
Dn̄e exaudi or' m̄. Et clamor m̄. ad te ve. Or.
Deus qui de btē marie virginis vtero v
bū tuum angelo nunciante carnē sus
cipe voluisti. presta supplicib⁹ tuis. vt q̄ vere
eā dei genitricem credimus. eius apud te in
tercessionib⁹ adiuuemur. P eundē dn̄m nr̄m

ihm xpm fi.t.qui te.vi.et regt in vnitate sps
sci deus.p oia s.s.Am. Commemora de scis. angl.
Sci dei oes intercedere dignemini p nra omm
qz salute. V Letamini in domino et exultate
iusti.et glamini omnes recti corde.Orc. oro.
Protege dne populum tuu et aplorz tuorz
petri et pauli et aliorum apostolorz pa
trocinio confidentem ppetua defensione conser
ua Omnes sci tui qsumus dne nos vbi
qz adiuuent.vt dum eorum merita recoli
mus patrocinia sentiamus.Et pacem tua
nris concede temporib?et ab eccl esia tua cuncta
repelle nequiciam.iter actus et voluntates
nras.et omnium famulorum tuorz i salu
tis tue prosperitate dispone.benefactori
bus nris sempitna bona retribue.et oib fi
delib defunctis requiem etna concede.Per xpm.
Dne exaudi.Benedicamus.fidelium aie.
Aue stella matutina.pctorum medi
cina.mundi princeps et regina.vir
go sola fuisti digna.idcirco inter tela i
mici clypeum pone salutis.tue tytulum

virtutis. Tu es enī virga yesse. in qua deus
fecit esse. aaron amigdalū. mundi tollens
scandalum. Tu es area compluta. celesti ro
re imbuta. sicco tamen vellere. tu nos in hoc
carcere. solare ꝓpicia. dei plena grā. O virgo
dei electa. esto nob' via recta. ad etna gaudia.
vbi pax et glā. et nos semꝑ aure pia. dulcis
exaudi maria. ℣. Dignare me laudare te vir
go sacrata. Da michi virtutem ɔtra hostes tu
os. Orō. Graciam tuam qs dn̄e mentibus
nostris infunde. vt qui angelo nunciante.
xp̄i filij tui incarnationem cognouimꝰ. ꝑ
passionē eius et crucem. ad resurrectionis
gloriā ꝑducamur. Per eundē do. O maria vir
go virgo virginum. rogo te ꝑ patrē tuū' vir
tꝰ tibi obumbrauit. ꝑ filium qui in te habi
tauit. ꝑ spm̄ scm̄ qui in te supuenit. ꝑ quē e
uitasti culpam. euasisti penam. īuenisti grā
ciā. impetra michi pijssima. culpe veniam.
clementissima. misero misericordiā. dulcis
sima. peccatori spiritꝰ scī graciā. ac finē bo
nū ꝑ tuam salutarē ꝑsentiam. et vitam

etiam amen. V. O mat' dei memento mei. O fili dei miserere mei. a'. Ore. Dne ihu christe qui hanc sacratissimam carnem tuam de gloriose virginis marie vtero assumpsisti. et scum sanguinem tuum in ara crucis p salute nra effudisti. et in hac carne a mortuis resurrexisti et ad celos ascendisti. et iterum venturus es iudicare viuos et mortuos. libera me p hoc sacratissimum corp' tuum qd modo in altari tractatur. ab omnibus immundiciis mentis et corporis. et ab vniuersis periculis. preteritis. presentibus et futuris. Qui viuis et regnas. &c.

Ad primam.

Deus in adiutoriū meū intende. Dn̄e ad adiuuandū me festina. Gl'a pr̄i. all'a. vel. Laus tibi. pn̄. Memento salutis auctor q̄ nr̄i quondā corporis. ex illibata virgine. nascē do formam sumpseris Maria mat̄ gracie mater mīe. tu nos ab hoste ꝓtege. in hora mortis suscipe Gl'a tibi domine qui nat̄ es de virgine cum patre et sc̄o spiritu ī se

piterna secula. amen. an. Assumpta est. ps.
Deus in nomine tuo saluum me fac. et in
virtute tua iudica me. Deus exau
di orationem meam. auribus percipe verba oris
mei. Quoniam alieni insurrexerunt adversum me.
et fortes quesierunt animam meam. et non propo
suerunt deum ante conspectum suum. Ecce e
nim deus adiuvat me. et dominus susceptor est anime
mee. Averte mala inimicis meis. et in ve
ritate tua disperde illos. Voluntarie sacrifi
cabo tibi et confitebor nomini tuo domine. quoniam bo
num est. Quoniam ex omni tribulatione eripu
isti me. et super inimicos meos despexit ocu
lus meus. Gloria patri. Sicut erat. ps.
Benedixisti domine terram tuam. aver
tisti captivitatem iacob. Remisisti iniquita
tem plebis tue. operuisti omnia peccata eorum.
Mitigasti omnem iram tuam. avertisti ab
ira indignationis tue. Converte nos deus sa
lutaris noster. et averte iram tuam a nobis. Num
quid ineternum irascaris nobis. aut extendes
iram tuam a generatione in generationem. De

tu ꝯũſ⁹ viuificabis nos. et plebs tua leta
bit in te Oſtende nob dñe miam tuã. et
ſalutare tuum da nob Audiã quid loqͣt
me dñs deus. qm̃ loquet pacem in plebem
ſuã Et ſup ſcõs ſuos. et in eos qui ꝯuertũ
tur ad cor Uerumptamen ꝓpe timentes e
ũ ſalutare ipſius. vt inhabitet glã in terra
nrã Mia et veritas obuiauerũt ſibi. iuſti
cia et pax oſculate ſunt Ueritas de tra or
ta eſt. et iuſticia de celo proſpexit Etenĩ
dñs dabit benignitatem. et tra nrã dabit
fructũ ſuum Iuſticia ante eum ambulab
et ponet in via greſſus ſuos Gla p. pſ.
Laudate dñm omnes gentes. laudate e
ũ oẽs populi Qm̃ ꝯfirmata eſt ſup
nos mia eius. et veritas domini manet i
eternum Gla pri. an. Aſſumpta eſt ma
ria in celum gaudent angeli laudantes
benedicunt dominum. caplm. Que eſt iſ
ta que pgreditur quaſi aurora ꝯſurgẽs. pul
chra vt luna. electa vt ſol. terribilis vt caſtro
rũ acies ordinata. Deo grãs. V. Dignare me

Laudare te virgo sacrata. Da michi virtutē
ꝯtra hostes tuos. Kyrieel. xpeel. Kyrieleyś.
Dn̄e exaudi orōez meā. Et cl'm ad te ve. Orē
Deus qui virginale aulā btē marie orō.
virginis in qua habitares eligere dig
nat9 es. da q̄s. vt sua nos defensione muni
tos. iocundos sue faciat interesse commemora
tioni. Qui vi. ꝛ. De sc̄is aī. Sancti dei oēs ī
tercedere dignemini ꝑ nr̄a omniumq3 salute.
v. Letamini in domino et exultate iusti. et gla
mini omnes recti corde. Oremus. Oratio.
Exaudi nos de9 salutaris nr̄. et apostoloꝝ
tuoꝝ petri et pauli et aliorum aplo͛ꝝ
nos tuere p̄sidijs. quorum donasti fideles es
se doctrinis. Oēs sc̄i tui q̄s dn̄e nos vbiq3
adiuuent. vt dū eoꝝ merita recolim9 patro
cinia sentiam9. Et pacē tuā nr̄is ꝯcede tēporib9.
et ab ecclesia tua cūctā repelle neq̄tiā. iter
act9 et voluntates nr̄ās. et oīm famuloꝝ tu
oꝝ ī salutis tue prospitate dispone. benefac
torib9 nr̄is sempiterna bona retribue. et oīb9 fi
delib9 defunctis requiē eternam ꝯcede. P xp̄m.

Deus in adiutori Ad terciam.
ũ meũ intende. Dñe ad adiuuã
dũ me festina. Gla pri. yn?
Memento salutis auctor q
nři quondã corporis. ex illibata virgine
nascendo formam sumpseris. Maria
mat gře. mat miẽ tu nos ab hoste ptege
ĩ hora mortis suscipe. Gla tibi dñe qui
nat9 es de virgine. cum pře et sancto spũ
in sempiterna scla. Amen. ã. Maria vgo.

AD dñm cũ tribularer clamaui. ps.
et exaudiuit me Dñe libera aĩam
meã a labiis iniquis. et a lingua dolo
sa Quid detur tibi aut quid apponat
tibi. ad linguam dolosam Sagitte po
tentis acute. cum carbonib⁹ desolatoriis.
Heu michi quia incolat⁹ me⁹ ꝓlongat⁹
est. habitaui cum habitantib⁹ cedar. mul
tũ incola fuit anima mea. Cũ hiis qui
oderũt pacem eram pacificus. cũ loqbar
illis impugnabant me gratis Glã. ps.
LEuaui oculos meos in montes. vnde
veniet auxilium michi Auxiliũ
meũ a dño. qui fecit celum et trã Non
det in commotionem pedem tuum. neqȝ
dormitet qui custodit te Ecce nõ dormi
tabit neqȝ dormiet. qui custodit israel.
Dñs custodit te. dominus ꝓtectio tua.
sup manum dexteram tuam Per diẽ
sol non vret te. neqȝ luna p nocte Dñs
custodit te ab omni malo. custodiat aĩaȝ
tuã dñs Dñs custodiat itroitũ tuũ et

exitũ tuũ. ex hoc nũc et vsqꝫ ĩ sc̃lm. Gl'a. ä.
Letatus sũ in hys que dicta sũt m̃. p.
chi. In domum dñi ibimus Stan
tes erant pedes nr̃i. in atrijs tuis ih'l'm
Ih'lm qui edificatur vt ciuitas. cuius
participatio eius in idipsũ Illuc eñ
ascenderũt tribus trib' domini testimo
niũ israel. ad ↄfitendum noĩ dñi Q'a
illic sederunt sedes in iudicio. sedes sup
domum dauid Rogate q̃ ad pacẽ sunt
ih'lm. et habundantia diligentib' te
Fiat pax in virtute tua. et habũdan
tia in turrib' tuis Propt' fratres me
os et proximos meos. loq̃bar pacem de te.
Propt' domum domini dei nr̃i. q̃siui bo
na tibi Gl'a pr̃i. a'. Maria virgo assũp
ta est ad ethereum thalamum in quo rex
regũ stellato sedet solio. capl'. Et sic ĩ syo
firmata sum. et in ciuitate sc̃ificata simi
lit' requieui. et in ih'lm potestas mea. Deo
grãs. V'. Diffusa est gracia in labijs tu
is. Propterea benedixit te deus ĩ etnũ. Ry

rie el. xpe el. Kyrie el. Dne exaudi or. Et cl. Ore.
Deus qui salutis eterne bte marie vir O°.
ginitate fecunda humano generi pmi
a pstitisti. tribue qs. vt ipsam p nob itcede
re sentiamus. p quam meruimus auctore
vite suscipe. dominum nrm ihm xpm fi. t. q
tecu vi. et regt in vnitate sps sci de. p oia s. s.
Ante. De sanctis. an. Sci dei oes intcedere dig
nemini pro nra omniumq; salute. V. leta
mini in domino et exultate iusti. Et glam
Dni omnes recti corde. Oremus. oratio.
Protege dne populum tuum. et aplor tuor
petri et pauli et aliorum aplorum patrocinio
ofidentem. perpetua defensione oserua. Oes
sci tui qs domine nos vbiq; adiuuent. vt du
eor merita recolimus patrocinia sentiam.
Et pace tuam nris ocede tepoib. et ab eccle
sia tua cunctam repelle nequitiam. iter ac
ts et volutates nras. et omnium famulor tu
or in salutis tue prosperitate dispone. benefac
torib nris sempitna bona retribue. et oib fi
delib defunctis requiem etna ocede. P xpm. d.

LANDES- UND STADT- BIBLIOTHEK DÜSSELDORF

Deus in adiutoriũ me‖ Ad sextam
ũ intende. Domine ad adiuuãdũ
me festina. Glõa pri. ✠ Hymnus
Memento salutis auctor. q nostri
quondã corporis. ex illibata virgine nascẽdo
formã sumpseris Maria mater grẽ. mater mĩe.
tu nos ab hoste ptege. in hora mortis suscipe
Gloria tibi domine qui natus es de virgine. cũ
pr̃e et sc̃o spũ. in sempitna scl̃a. Aũ. n. In odore. p.
Ad te leuaui oculos meos. q habitas i cel.

Ecce sicut oculi seruoz. in manib⁹ dñorũ
suoz. Sicut oculi ancille in manib⁹ dñe
sue. ita oculi nostri ad dominum deũ nrm.
donec misereatur nri. Miserere nostri dñe
miserere nri. quia multum repleti sumus
despectione. Quia multum repleta est aĩa
nra. obprobrium habundantibus. et despec
tio superbis. Gloria patri. Psalmus
Nisi quia dominus erat in nob' dicat nũc
isrl. nisi quia dominus erat in nobis. Cũ
exurgerent homines in nos. forte viuos deglu
tissent nos. Cum irasceretur furor eoz ĩ nos.
forsitan aqua absorbuisset nos. Torrente
ptransiuit anima nra. forsitan ptransisset a
nima nra. aquam intollerabilem. Benedic
t⁹ dñs. qui non dedit nos in captionem dentib⁹
eoz. Aĩa nra sicut passer erepta est. de laqo
venantium. Laqus ɔtrit⁹ est. et nos libera
ti sum⁹. Adiutorium nrm in nomine dñi.
qui fecit celum et terram. Glã pri. Aña. ps.
Qui ɔfidunt in domino sicut mons sy
on. nõ commouebitur in eternum. q habi

tat in ihrlm Montes in circuitu ei⁹. et dns
in circuitu populi sui. ex hoc nunc et usqz in
sclm Quia non relinquet dns virgam
pcco⁊ sup sortem iustorum. ut non extedat
iusti ad iniquitatem man⁹ suas Bene
fac domine. bonis et rectis corde Declina
tes āt in obligationes. adducet dns cum
operantib⁹ iniquitatem. pax sup israhel.
Gloria pri. aña In odore vnguentorum
tuo⁊ currimus. adolescentule dilexerunt te
nimis. caplm Et radicaui in populo
honorificato. et in partes dei mei hereditas
illius. et in plenitudine scorum detentio
mea. Deo gras. v. Benedicta tu in mulierib⁹
Et benedictus fruct⁹ ventris tui. Kyrie el.
xpe el. Kyrie el. Dne exaudi oronem meã
Et clamor meus ad te veniat. Ore⁹. oro.
Concede misericors deus fragilitati
nre presidium. ut qui sce dei genitricis
virginis marie memoriam agimus. int
cessionis eius auxilio a nris iniquitatib⁹
resurgamus. P eundem dnm nrm ihm

m⁹ sicut ɔsolati Tūc repletū est gaudio os
nrm̄. et lingua nr̄a exultatione Tūc dicēt
īter gentes. magnificauit dn̄s facere cū eis.
Magnificauit dominus facere nobiscū. fac
ti sumus letantes Conuerte domine capti
uitatē nr̄am. sicut torrens in austro Qui se
minant in lachrimis. in exultatione metēt.
Euntes ibant et flebant. mittentes semina
sua Venientes aūt venient cum exultatio
ne portantes manipulos suos Glā p. ps.
Nisi dominus edificauerit domum. ī ua
num laborauerunt qui edificant eā
Nisi dominus custodierit ciuitatē. frustra
vigilat qui custodit eam Vanum est vob
ante lucem surgere. surgite postq̄ sederitis
q̄ manducatis panem doloris Cū dederit
dilectis suis sompnum. ecce hereditas dni. fi
lij merces. fruct⁹ ventris Sicut sagitte ī
manu potentis. ita filij excussorum Be
at⁹ vir qui impleuit desiderium suū ex ip
sis. non ɔfundetur cum loquetur inimicis
suis in porta Gloria pri. ꝛc. Psalmus:

Beati oēs qui timent dnm̄. qui ābulāt
ī vijs eiꝰ Labores manuū tuaꝝ q̄a
manducabis. beatꝰ es et bene tibi erit Vx
or tua sicut vitis habundans. in lateribꝰ
domꝰ tue Filij tui sicut novelle olivaꝝ.
ī circuitu mense tue Ecce sic benedicetur
homo qui timet dominum Benedicat ti
bi dominus ex syon. et videas bona ihr̄lm̄.
oībꝰ diebꝰ vite tue Et videas filios filioꝝ
tuoꝝ. pacem sup̄ israel Gloria. aīn. Pul
chra es et decora filia ihr̄lm̄. terribilis vt cas
trorum acies ordinata. capitlm̄. In plate
is sicut cynamomum et balsamum aroma
tizans odorem dedi. quasi mirra electa dedi
suavitatem odoris. Deo gratias. ℣. Post
partum virgo inviolata p̄mansisti. Dei
genitrix intercede pro nob. Kyrieel. Xp̄eel. Ky
rieel. Domine exaudi or̄m. Et cl. Oremꝰ. oro.
Famulorum tuorum q̄s domine delictis
ignosce. vt qui tibi placere de actibꝰ nr̄is
non valemus. genitricis filij tui dn̄i dei
nr̄i intercessione salvemur. P eundem dnm̄

nrm ihm xpm fi. t. qui tecu vivit et regt
in unitate sps sci deus. p omnia scla sclo
ru. Amen. De sanctis a. Sci dei oes int
cedere dignemini p nostra omniu qz
salute. V. Letamini in domino et exultate
iusti. Et gloriamini omnes recti corde. Ore.

Presta qs omnipotens deus. ut oro.
nullis nos pmittas pturbationib'
concuti. quos in apostolice ofessionis petra
solidasti. Omnes sci tui quesumus dne
nos ubiqz adiuvent ut dum eorum merita
recolimus patrocinia sentiamus. Et pa
cem tuam nostris concede temporibus. et
ab ecclesia tua cunctam repelle nequici
am. iter actus et voluntates nostras. et
omnium famulorum tuorum in salu
tis tue prosperitate dispone. benefactori
bus nostris sempiterna bona retribue. et
omnibus fidelibus defunctis requiem et
nam concede. Per christum dominum no
strum. Amen.

Ad vesperas.

Deus in adiutorium meum inten
de. Dñe ad adiuuandum me festina.
Gloria pri. añ Dũ esset ps.
Dixit dominus domino meo. sede
a dextris meis Donec ponam inimicos tu
os. scabellum pedum tuorum Virgã vir
tutis tue emittet dominus ex syon. dñare ĩ
medio inimicorum tuoꝝ Tecum princi
piũ in die virtutis tue in splendoribꝰ scõꝝ.
ex vtero ante luciferum genui te Iurauit

dn̄s et non penitebit eum. tu es sacerdos i̅e
ternū. scdm ordinē melchisedech. Dn̄s a
dextris tuis. confregit in die ire sue reges. Iu
dicabit in nationib' implebit ruinas. con
quassabit capita in t̃ra multorum. De
torrente in via bibit. propterea exaltabit ca
put. Glīa pri. añ. Dum esset rex in accubi
tu suo. nard' mea dedit odorē suavitatis. añ.
Laudate pueri dnm. laudate ps. Leua e.
nomen domini. Sit nomen dn̄i bene
dictū. ex hoc nunc et usq3 in sclm. A solis
ortu usq3 ad occasum. laudabile nomē dn̄i.
Excelsus sup omnes gentes dn̄s. et sup
celos glīa eius. Quis sicut dn̄s deus nr̄ qui
in altis habitat. et humilia respicit in celo
et in t̃ra. Suscitans a terra inopem. et de ster
core erigens pauperem. Ut collocet eum cū
principib'. cum principib' populi sui. Qui
habitare facit sterilem in domo. matrē filiorz
letantē. Glīa. añ. Leua eius sub capite meo
et dextera illius amplexabit' me. a. Nigra sū. ps.
Letatus sum in hiis que dicta sūt michi.

in domum domini ibimus. Stantes erant pedes
nostri. in atriis tuis ihrlm. Ihrlm que edificatur
ut civitas. cuius participatio eius in idipsum.
Illuc enim ascenderunt tribus tribus domini
testimonium israel. ad confitendum nomini do
mini. Quia illic sederunt sedes in iudicio. se
des super domum david. Rogate que ad pa
cem sunt ihrlm. et habundantia diligentibus te.
Fiat pax in virtute tua. et habundantia in
turribus tuis. Propter fratres meos et proximos
meos. loquebar pacem de te. Propter domum do
mini dei nostri. quesivi bona tibi. Gloria patri. an.
Nigra sum sed formosa filie ihrlm. ideo dile
xit me rex et introduxit me in cubiculum su
um. ant. Iam hyems. psalmus dd.
Nisi dominus edificaverit domum. in va
num laboraverunt qui edificant eam. Nisi
dominus custodierit civitatem. frustra vigilat qui
custodit eam. Vanum est vobis ante lucem
surgere. surgite postquam sederitis qui mandu
catis panem doloris. Cum dederit dilectis
suis sompnum. ecce hereditas domini: filii merces.

fruct⁹ ventris Sicut sagitte in manu po
tentis. ita filii excussorum Beat⁹ vir qui im
plevit desiderium suum ex ipsis. non confundet
cū loquet inimicis suis in porta Gla p. aā.
Iā hyems transiit ymber abiit et recessit. sur
ge amica mea et veni. aā Speciosa. Psalm.
Lauda ihrlm dominum. lauda deū tuū
syon Qm confortavit seras portarū tua
rū. benedixit filiis tuis in te. Qui posuit fines
tuos pacē et adype frumenti saciat te Qui
emittit eloquium suum terre. velocit currit ser
mo ei⁹ Qui dat nivem sicut lanam. nebu
lā sicut cinerem spargit Mittit cristallum
suū sicut buccellas. ante faciem frigoris eius
quis sustinebit Emittet verbum suum et
liquefaciet ea. flabit spirit⁹ ei⁹ et fluent aq.
Qui annunciat vbum suum iacob. iusti
cias et iudicia sua isrl' Non fecit taliter oī
nationi. et iudicia sua non manifestavit
eis Glā pri. aā Speciosa facta es et sua
vis in deliciis tuis scā dei genitrix. capitulū.
Ab inicio et ante secula creata sū. et usqz

ad futurũ seculũ non desinã. et in habita
tione sca coram ipso ministraui. Deo grãs.
Aue maris stella dei mater (Hymn⁹.
alma. atq; semp virgo felix celi porta.
Sumens illud aue gabrielis ore funda
nos in pace mutans nomen eue Solue
vincla reis profer lumen cecis. mala nrã
pelle bona cuncta posce Monstra te esse
matrem sumat p te preces. qui pro nobis
nat⁹ tulit esse tuus Uirgo singularis
int' omnes mitis. nos culpis solutos mi
tes fac et castos Uitam presta purã. iter
para tutum. vt videntes ihm semp colle
temur Sit laus deo patri summo xpo
dec⁹. spiritui sco trinus honor vn⁹. Amẽ. V
Diffusa est gracia in labiis tuis. Propterea
benedixit te deus in eternum. añ Btã mater
Magnificat aĩa mea | ca⁹ bte marie v.
dnm Et exultauit spirit' meus. i
deo salutari meo Quia respexit
humilitatem ancille sue. ecce enim ex hoc
btãm me dicent omnes generationes.

Quia fecit michi magna qui potēs est.
et scm̄ nomen ei⁹ Et mīa ei⁹ a progenie
in pgenies. timentib⁹ eum Fecit poten
tiā in brachio suo. disp̄sit sup̄bos mente
cordis sui Deposuit potentes de sede. et
exaltauit humiles Esurientes impleuit
bonis. et diuites dimisit inanes Susce
pit isrl' puerum suum. recordat⁹ mīe sue.
Sicut locut⁹ est ad patres nostros. abra
hā et semini eius in scl'a. Gl'a patri. antiph.
Beata mater et innupta virgo gloriosa re
gina mundi intercede p nob ad dominum.
Kyrie el'. xpe el'. Kyrie el'. Dn̄e exaudi oro
nem meam. Et clamor m. ad te ve. Oremus. oro
Concede nos famulos tuos q̄s dn̄e de⁹
ppetua mentis et corporis salute gau
dere. et gloriosa btē marie semp virginis
intercessione. a presenti liberari tristicia. et
eterna pfrui leticia. P dominum nr̄m ihm
xpm fi. t. qui tecum vi. et r. in vnitate
s. s. de⁹. p omnia s. s. Amen. De sanctis aīi.
Sc̄i dei omnes intercedere dignemini p nra

oniū qꝫ salute. ℣. Letamini in dño exultate iusti. Et gl'amini oēs recti corde. Ore. ORO.
Protege dñe populū tuū. et aplo᷑ tuo᷑ petri et pauli et alio᷑ aplo᷑ patrocinio ꝯfidentē. ꝑpetua defensione ꝯserua. Oēs sči tui qs dñe nos vbiqꝫ adiuuent. vt dū eo᷑ merita recolim' patrocinia sentiam'. Et pacē tuā nr̃is ꝯcede temporib'. et ab ecclesia tua cunctā repelle neq̃ciā. it' act' et volūtates nr̃as et oīū famulo᷑ tuo᷑ ī salutis tue ꝓsꝑitate dispone. bn̄factorib' nr̃is sempit'na bona retribue. et oīb' fidelib' defūctis requiē eternā ꝯcede. Per xp̄m. ꝛc.

Conūte nos | Ad completoriū
deus salutaris nr̄. Et aūte irā tuā
a nob̄ Deus in adiutoriū meū
intende. Dn̄e ad adiuuandū me
festina Gloria pr̄i. alla. vel. Laus ti. psalm̄.
Sepe expugnauerūt me a iuuentute
mea. dicat nūc israel Sepe expugna
uerūt me a iuuentute mea. etenim nō potu
erūt michi Supra dorsum meum fabrica
uerūt peccatores. prolongauerunt iniq̄tatem
suā Dn̄s iustus concidet ceruices pcōꝝ. cōfu
dant̄ et cōuertant̄ retrorsum. omnes qui oderūt
syon Fiant sicut fenum tectorum. qd̄ pri
usq̄ euellat̄ exaruit De quo non impleuit
manū suam qui metet. et sinum suum q̄
manipulos colliget Et non dixerūt qui
p̄teribant benedictio domini sup vos. bene
diximus vob̄ in nomine domini Gloria. ps.
De pfundis clamaui ad te domine. dn̄e
exaudi vocem meam Fiant aures tue
itendentes. in vocem dep̄cationis mee Si
iniquitates obseruaueris dn̄e. dn̄e quis susti

nebit Quia apud te propiciatio est. et propter
legem tuam sustinui te domine Sustinuit
anima mea in verbo eius. speravit anima mea in
domino A custodia matutina usque ad noc
te. speret israel in domino Quia apud dominum
misericordia. et copiosa apud eum redemptio Et
ipse redimet israel. ex omnibus iniquitatibus eius.
Domine non est exaltatum ps. Gloria.
cor meum. neque elati sunt oculi mei.
Neque ambulavi in magnis. neque in mi
rabilibus super me Si non humiliter sen
tiebam. sed exaltavi animam meam Sicut
ablactatus est super matre sua. ita retributio
in anima mea Speret israel in domino.
ex hoc nunc et usque in seculum Gloria. ymnus
Memento salutis auctor. quod nostri quondam
corporis. ex illibata virgine nascendo for
mam sumpseris Maria mater gratie mater misericordie.
tu nos ab hoste protege in hora mortis sus
cipe Gloria tibi domine qui natus es de virgine.
cum patre et sancto spiritu in sempiterna secula. Amen. capitulum.
Ego mater pulchre dilectionis et timoris

et magnitudinis et scē spei. Deo gr̃as. ℣.
Ora p nob scā dei genitrix. Ut digni effici
amr̃ pmissi. x̄. a. Sub tuū. ca. symeonis.
Nunc dimittis seruū tuū dn̄e. scḋm
verbū tuum in pace. Quia viderūt
oculi mei. salutare tuum. Quod pa
rasti. ante faciem omniū populoꝝ. Lu
mē ad reuelationem gentium. et gloriā
plebis tue isrl'. Glā. an̄. Sub tuū presidiū
confugimus scā dei genitrix. nostras dep̄catio
nes ne despicias in necessitatib'. sed a peri
culis cunctis libera nos semp virgo bene
dicta. Kyrie el. xp̄e el. Kyrie el. Dn̄e exau
di orōez meā. Et clamor m. ad te ve. Ore. orō.
Beate et gloriose semp virginis marie
qs dn̄e intercessio gloriosa nos ptegat.
et ad vitam pducat eternam. P dnm̄ nrm̄
ihm̄ xp̄m filium tuum. q te. z. De sanctis a.
Scī dei oēs intercedere dignemini p nostra
omn qꝫ salute. ℣. Letamini in dn̄o et exulta
te iusti. Et glamini oēs recti corde. Ore. orō.
Exaudi nos deus salutaris nr̄. et aplōꝝ tuo

rū petri et pauli et alior apostolor nos tu
ere p̄sidiis quorum donasti fideles esse doc
trinis Omnes sci tui qs dne nos vbiqz ad
iuuent vt dum eorum merita recolimus
patrocinia sentiamus. Et pacem tuā nos
tris concede temporib⁹. iter act⁹ et volūtates
nrās et omnium famulor tuor ī salutis
tue prosperitate dispone. benefactoribus
nris sempitna bona retribue. et oīb⁹ fideli
b⁹ defunctis requiem etiam concede. p xp̄m
Salue regina mīe. vita dulcedo aū.
et spes nrā salue. ad te clamam⁹
exules filij eue. ad te suspiramus
gementes et flentes in hac lacrimarū val
le. Eya ergo aduocata nrā illos tuos mi
sericordes oculos ad nos conuerte. Et ihm
benedictum fructum ventris tui nobis
post hoc exilium ostende. O clemens. o pia.
o dulcis maria. ỽ. Ora p nobis scā dei ge
nitrix. Vt digni effi. ꝶ. Orō. Omnipotēs
sempiterne deus. qui gloriose virginis ma
rie corp⁹ et animā. vt dignum filij tui

habitaculū effici mereret͛ spū sc̄o coopan
te parasti. da vt cuius commemoratio
ne letamur. eius pia intc͛essione ab īstan
tib⁹ malis. et a morte ppetua liberemur
P eundem cristum dominum nr̄m. Am̄.
Aīe omnium fidelium defunctorum per
mīam dei requiescant in pace. Amen. ps.
Deus misereat͛ nr̄i et benedicat nob̄
illuminet vultum suum sup nos.
et misereat͛ nr̄i Ut cognoscamus ī tra
viā tuam. in omnib⁹ gentib⁹ salutare
tuū Confiteantur tibi populi deus. co
fiteant͛ tibi populi omnes Letent͛ et
exultent gentes qm̄ iudicas populos ī
equitate. et gentes in tra dirigis Co
fiteant͛ tibi populi deus. cfiteant͛ tibi
populi oēs. terra dedit fructum suum
Benedicat nos deus deus nr̄ benedi
cat nos deus. et metuant eum oēs fines
tre. Gl̄a. V̄. Domine deus virtutū cūte
nos. Et ostende faciem tuam et salui eri
m⁹. V̄. Exurge domine adiuua nos. Et

Libera nos ꝓpter nomen tuū. Dñe exaudi orōem meam. Et clamor meꝰ ad te veniat. Oremꝰ. Deus qui illuminas noctem. et lucē post tenebras facis. cōcede nob famulis tuis. vt hanc noctē sine vllo impedimento sathane transeamus. atqꝫ in matutinis horis ad sctm̄ altare tuum recurrentes. tibi domino deo viuo et vero laudes et gracias agamus. Protector in te sperantium deus. sine quo nichil est validum nichil sctm̄. multiplica sup nos miam̄ tuam. vt te rectore te duce sic transeamus p bona tēporalia. vt non amittamus eterna. P xpm̄.

Pro fidelibus defunctis. ps. De profundis clamaui. vℓs. ℣. Requiem eternam dona eis dñe. Et lux ppetua luceat eis. Dñe exaudi orōēꝫ meā. Et clamor meus ad te ve. Oremꝰ.

Deus qui int apostolicos sacerdotes famulos tuos pontificali. seu sacerdotali fecisti dignitate vigere. presta quesumus. vt eorum quoqꝫ perpetuo aggregētur cōsortio. Deus venie largitor et huma- orō.

ne salutis amator. quesumus clementiã
tuam. vt nostre congregationis fratres soro
res propinquos et omnes benefactores nos
tros qui ex hoc seculo transierunt. btã ma
ria semp virgine intercedente cum omnib9
sanctis tuis. ad perpetue beatitudinis con
sortium puenire concedas. Fidelium de
us omnium conditor et redemptor. anima
bus famulorum famularum qz tuarum. re
missionem cunctorum tribue peccatorum.
vt indulgentiam quam semper optauerũt
pijs supplicationibus consequantur. Qui
viuis. ꝛc.

Oratio deuota ad sanctũ cristoforũ.

1 O xpofore spe cõstans penas nullas timuisti.
Et in fide firm9 pstans tu tormẽta derisisti.
Sup cũcta xpm amãs ꝛ trãs flumẽ ipm gestãs
speciali gratia.
Cunctos hostes supare fac me tua scã prece.
Et me mũdũ cõseruare velis a peccati fece.
In periculis astare ꝛ me totũ gubernare.
Solita clementia.

Morte mortem superasti. sed eterna transitura.
Temporalia calcasti. recepisti permansura
De tirannis triumphasti. me ad illum quem portasti.
Duc in celi gaudia. Amen. Oratio pulchra
ad sanctam katherinam virginem et martirem.
1 Gaude virgo gloriosa xpi sponsa cathrina.
Tua prece graciosa me preserves a ruina.
Mortis hora dolorosa assis o victoriosa.
Hostes cunctos abigens.
Tunc cum lingue vis abibit et nec verba isonat
Nec te dulcis virgo quibit protectricem inuocare.
Peto solita dignare pietate me iuuare.
In periclis dirigens.
Cor contritum fac habere tuo sposo condonante.
Fidem rectam fac tenere eius dono mediante.
Ibi me fac te videre atque tecum congaudere
Ubi nullus indigens.
Ubi namque sublimata virgo martir doctrix gnara.
Trino serto decorata es a sponso sponsa cara.
Meis votis inclinata in me respice beata.
Ad te sursum erigens. Amen.

Non semp oleu

De scā trinitate.
Libera nos. sal
ua nos. iustifica
nos. o beata trini
tas. V. Sit nomē
dñi benedictū. Ex
hoc nūc et vsq; in
seculū. Oremꝰ. oro.
Omnipotens se
mpiterne deus. qui
dedisti famulis tuis in ɔfessione vere fidei
eterne trinitatis gloriā agnoscere. et in po
tencia maiestatis adorare vnitatē. quesu
mꝰ. vt eiusdem fidei firmitate. ab omnibus
semꝑ muniamur aduersis. P. Cōmen
daᵒ. ad scām trinitatē demane dicenda. vel
qn quis iter arripe vel aliqd īcipe velit.
Benedicat ✠ me semꝑ imperialis ma
iestas. protegat ✠ me regalis diuinitas.
custodiat ✠ me sempiterna deitas. defen
dat ✠ me immensa trinitas. foueat ✠
me glōsa vnitas. dirigat ✠ me īestima

bilis bonitas. regat ✠ me potentia patris. viuificet ✠ me sapientia filij. illuminet ✠ me virt⁹ spirit⁹ sci. alpha et o. deus et homo. Sit michi ista scē trinitatis īuocatio. salus et sempitna ptectio. In noīe patris et filij et spirit⁹ sci. Amen. Oratio deuota ad scām trinitatē.

Domine deus omnipotens pater et fili⁹ et spirit⁹ scs. Da michi famulo tuo N. victoriam ɔtra omnes inimicos meos. vt non possint michi resistere. nocere. nec ɔtra dicere. sed dirigat virt⁹ eorum et ɔsiliū in bonū. Tu deus sis fortitudo mea et refugiū meū. et clipeus defensionis mee. et turris immobilis protectionis mee. queso quaten⁹ dispergant et ɔfundant omnes adūsarij et īimici mei. Deus abraham. deus ysaac. deus iacob. deus omnium bene viuentium. libera me famulū tuum. N. de omnib⁹ peccatis meis. de angustijs. de tribulationib⁹. de necessitatib⁹ meis. et oīb⁹ periculis meis. Da michi robur fortitudinē et pseuerantiam in bonū. et sermonem rectū et benesonantē in os meū. et placita sit

LANDES-
UND STADT-
BIBLIOTHEK
DÜSSELDORF

oīa verba mea oīb' me videntib' et audientib'.
vt īuenīa grāciā et auxilium in oīb' peticonib'
meis. Propheta clamat. apostol' dicit. xp̄s ī se
ↄfitentes saluat. xp̄s regnat. xp̄s vincit. xp̄s
imperat. crist' impetrare dignet' me esse triū
phatorē omnium adūsariorum meoꝝ. vt non
timebo quid faciat michi homo. De mane qn
quis surgit. orō bō. Gratias tibi ago dn̄e scē
pat' omnipotens etn̄e deus. qui me dignat' es
in hac nocte custodire ꝑ magnā misericordiā
tuā. Depcor te ꝑ immensam clementiam tuā.
vt ↄcedas michi diem venturum cum oī hūmi
litate. caritate. fide. et spe. sic transire. quaten' ti
bi placeat seruit'. P xp̄m dominum nr̄m. A.
^ mea
Julius papa scd's duplicauit oīm ꝑdecessoꝝ
īdulgentias ↄcessas. uiꝑ suꝑ oraciūculas
ix subscptas. cū totidē pat' nr̄ et Aue maria.
legentib' eas cū ↄtricione flexis genib' ante
arma passionis dn̄ice. Et cū hoc addidit ad
hunc vnā scilicz vltimā orōez etiā cū vno pat'
nr̄ et aue mā. Et sic sūma iā totalis ↄtinet. C.
lxxxiii. milia ānoꝝ et xl. adiūct'. C. et xl dieb'.

Domine ihesu christe adoro te ī cruce
pendentem. et coronam spineam ī
capite portantem. Depcor te vt tua
crux liberet me ab angelo pcutiēte. a". Pat nr
Dñe ihū xpe. adoro te ī cruce vulne Aue
ratū. felle et aceto potatū. Depcor te vt tua vul

nera sint remediũ aĩe mee. amen. Pat nr̃. Aue mã.
b O dñe ihũ xp̃e adoro te mortuũ in sepulchro
positũ. mirra et aromatibus conditum. Deprecor te ut
tua mors sit vita mea. amen. Pat nr̃. Aue mã.
c O dñe ihũ xp̃e pastor bone iustos conserua. pec
catores iustifica. omnibus fidelibus miserere. et pro
picius esto michi peccatori. amen. Pat nr̃. Aue mã
a O dñe ihũ xp̃e. rogo te per amaritudinẽ passio
nis tue quam pro me sustinuisti in cruce. Et
maxime in illa hora qñ anima tua sacratissi
ma de corpore tuo benedicto egressa est. miser
ere aĩe mee ĩ egressu suo. amẽ. Pat nr̃. Aue m̃.
O dñe ihũ xp̃e. adoro te descendentẽ ad ĩferos.
et liberantem captiuos. Deprecor te ne permit
tas me illuc introire. Amen. Pat nr̃. Aue mã.
O dñe ihũ xp̃e. adoro te resurgentẽ a mortuis.
ascendentem in celis. sedentemq; ad dexteram
patris. Deprecor te miserere mei. amen. Pat nr̃. Aue.
O amantissime dñe pater celestis. ego offero
tibi innocentem mortem dulcissimi filij tui
et amorẽ deifici cordis sui. pro oĩ culpa et pe
na. quã ego miserrimus et omnium peccatorũ

maximis et nephandissimis peccatis meis merui.
et pro omnibus caris et amicis meis viuis et
defunctis. Deprecor te miserere mei. a. Pater noster. Aue.
O domine ihesu xpiste fili dei viui. qui sanctissime
passionis tue misterium beato gregorio famu
lo tuo mirabiliter reuelasti. da michi peccatori
illam perfectam consequi remissionem peccatorum me
orum. quam idem venerabilis antistes tuus et
alii eius sequaces de plenitudine potestatis a
postolice. omnibus fidelibus vere penitentibus.
et arma tue passionis recolentibus libera
liter sunt largiti. amen. Pater noster. Aue maria.
O dulcissime domine ihesu xpiste. adoro te ventu
rum ad iudicium. redditurumque iustis celes
tis regni paradysum. et reprobis perpetue
dampnationis supplicium. Deprecor te piissi
me domine ihesu. vt tua acerbissima passio.
a penis me eruat. et ad vitam eternam perdu
cat. amen. Pater noster. Aue. Ad sanctissimum sacramentum.
1 Anima xpisti sanctifica me. corpus oratio.
xpisti salua me. sanguis xpisti inebria me.
aqua lateris xpisti laua me. passio xpisti

conforta me. corona xpi compunge me. lancea
xpi sagitta me. crux xpi protege me. O bone
ihu exaudi me. ne pmittas me separari a
te. ab hoste maligno defende me. in hora
mortis mee voca me. et pone me iuxta te.
vt cu angelis laudem te in scla sclorum. am.
Deus propicius esto michi peccatori. Alia de
Misericordissime piissime et benig- no oro.
nissime dne ihu xpe. precor te p infinitam
misericordia pietatem et benignitatem tua.
exaudi me indignum peccatore. et concede michi
oia que tibi placita sunt ardent concupiscere. pru
dent investigare. veraciter agnoscere. et pfecte
adimplere. O bone ihu sit michi via ad te tuta.
recta et consumata. non deficiens inter prospa
et adusa. vt in prosperis tibi gracias referam
et servie in adusis veram pacientiam. Et da mi
chi fide recta. spem firmam. et caritate pfecta.
libera me ab omnib malis corporalib et spiri
tualib. preteritis et presentib et futuris. Et lar
gire finem bonum et saluberrimum. amen.
Ave domine ihesu christe. verbu patris. fili

ns virginis. agnus dei. salus mundi. hostia sa
cra. verbū caro. fons pietatis. Aue dn̄e ihū xp̄e.
laus angelorum. glā scōrum. visio pacis. deitas
integra. verus homo. flos et fruct9 virginis ma
tris. Aue dn̄e ihū xp̄e. splendor patris. princeps
pacis. ianua celi. panis viuus. virginis part9.
vas deitatis. Aue domine ihū xp̄e. lumen celi.
preciū mundi. gaudium nostrū. angelor pa
nis. cordis iubilus. rex et spons9 virginitatis.
Aue dn̄e ihū xp̄e vita dulcis. veritas sūma. pmi
ū nostrū. caritas vera. fons amoris. pax dulcedo.
via phennis. aa. Aue caro christi cara. immo
lata crucis ara. redemptionis hostia. morte
tua nos amara. fac redemptos luce clara. tecū
frui ī glā. Aue verbum īcarnatum. in altari cōse
cratū. panis viuus angelorum. sal9 et spes īfir
mor. medicina peccatorum. Salue corp9 ihū x.
quod de celo descendisti. et populū redemisti. cū
ī cruce pependisti. Ihū bone fons pietatis. laus
angelor. glā scōrum. spes peccator. miserē nob.
Salue lux mundi. verbū patris. hostia vera.
viua caro. deitas ītegra. ver9 homo. Aue prin

cipiū nostre curationis. Aue viaticū nostre pere
grinationis. Aue solatium nr̄e expectationis.
Aue sal' nr̄e saluationis. qui hic immolaris p̄
nob' et sc̄ificaris. iuua dies nostros ī tua pace
disponi. et nos in electorum tuoꝝ grege nume
rari Ihesu bone miserere nobis. miserē no. mi. no.
Deus qui voluisti pro salute et redēpti
one mundi nasci. circūcidi voluisti.
et a iudeis reprobari. a iuda osculo
tradi. capi. ligari. et cum vinculis an
ne. cayphe. herodi. pylato offerri. et corā eis il
ludi. colaphis. alaphis. flagellis. arundine ce
di. facie velari. et sputo ↄspui. spinis coronari.
falsis quoq; testib' accusari. iudicari. et vt agn'
innocens tuam crucem ferendo ad victimā du
ci. clauis p̄forari. felle et aceto potari. atq; in
cruce morte turpissima ↄdempnari. ac lancea
vulnerari. Tu p̄ has sacratissimas penas tuas
ab omnib' peccatis et penis nos libera. et per
sanctā crucem tuam illuc p̄duc nos miseros pec
catores. quo p̄duxisti tecum crucifixum latronē
sero penitentem. Qui cū patre et spū sc̄o viuis

regnas deus per omnia secula seculorum amen. Pater noster. Aue maria.
Oratio venerabilis bede presbiteri de septem verbis vltimis
que dominus ihesus christus loquebatur pendens in cruce de qua fertur
quod quicumque eam flexis genibus deuote dixerit nec
demon nec malus homo nocumenta paciatur. neque

1 Domine ihesu christe | inconfessus moriatur.
qui septem verba die vltimo vite
tue in cruce pendens dixisti. et volu
isti vt semper illa sanctissima verba in me
moria haberemus. Rogo te per virtutem illorum
septem verborum. vt michi parcas quicquid
peccaui aut commisi in septem peccatis mor
talibus aut ex illis procedentibus. scilicet. super
bia. auaricia. luxuria. inuidia. gula. ira. ac
cidia. Domine sicut tu dixisti. Pater ignosce
crucifigentibus me. fac vt amore tuo parcam
ego. cunctis michi mala facientibus. Et sicut
tu dixisti latroni. Hodie mecum eris in para
diso. fac me ita viuere. vt in hora mortis mee
dicas michi. hodie mecum eris in celo. Et sicut
tu dixisti matri tue. Mulier ecce filius tuus.
Deinde dixisti discipulo. Ecce mater tua. fac

vt matri tue me societ amor tuus et caritas vera. Et sicut tu dixisti. Hely hely lamazabathani. Hoc est. Deus meus deus meus vtquid dereliquisti me. Fac me dicere in omni tempore tribulationis et angustie mee. pater mi domine mi. miserere michi peccatori. adiuua me et dirige me rex meus et deus meus. quia tuo proprio sanguine redemisti me. Et sicut tu dixisti. Sitio. scilicet salutem animarum sanctarum. que in limbo erant aduentum tuum expectantes. Fac vt ego semper sitiam et diligam te fontem aque viuentis. fontem eterni luminis toto cordis desiderio ad amandum. Et sicut tu dixisti. Pater in manus tuas commendo spiritum meum. Fac vt in obitu meo perfecte et libere possim ego tibi dicere. Pater in manus tuas commendo spiritum meum. recipe me venientem ad te. quia nunc constituisti michi terminum temporalis vite mee. Et sicut tu dixisti. Consummatum est quod significat labores et dolores quos pro nobis miseris suscipere veneras iam finiri. Fac vt audire merear illam dulcissimam vocem tuam.

scilicet veni amica mea dilecta mea. quia iam
disposui penurias tuas consummari. veni ut me
cum conscendas cum sanctis angelis meis in regno
meo epulari iocundari et commorari. per infinita
Libera me domine fili dei viui ... ta secula seculorum. amen.
vivi. qui in cruce suspensus fuisti. et lan
cea latus perforari permisisti. et precioso sanguine
tuo nos redemisti. Et sicut liberasti tres pue
ros de camino ignis ardentis. libera me domine
sicut liberasti danielem de lacu leonum. libera
me domine sicut liberasti susannam de falso crimi
ne. Exaudi me domine sicut exaudisti ma
riam magdalenam peccatricem. et dimissa sunt
ei peccata multa. libera me famulum tuum
N. ab omni periculo preterito presenti et futuro.
Exaudi me domine in omnibus deprecationibus me
is. petitionibus et necessitatibus meis et peri
culis. libera me domine. qui cum patre et spiritu
sancto viuis et regnas deus. per omnia secula seculorum. amen. Salutacio ihesu
in cruce Ave benigne domine ihesu xpiste. gratia plenus.
misericordia tecum. benedicta passio. vulne
ra. et mors tua. et benedictus sanguis vulne

tuū tuoꝝ. amē. Benedictū sit dulce nomen
dn̄i nr̄i ihū xp̄i. et dulcissime virginis ma
rie matris eī ī eternum et vltra. Am̄. Nos cum
ꝓle pia benedicat et custodiat virgo maria. Ihs
et maria. sit nobiscum semꝑ in via. Am̄. A sub
itanea et improuisa morte. liberet nos pat̄ et
filius et sps scs. Am̄. Hanc oroēm deuote legētib'
īfra missaꝝ solempnia concessit dn̄s aplicus tot
indulgenciaꝝ dies. qt fuerunt vulnera crucifi
xi ihū. viz quinq3 milia trecenti et viginti. Orō.

Precor te piissime domine ihū xp̄e. propter
caritatē qua tu rex celestis pendebas in
cruce. cum deifica caritate. cū mitissima
aīa. cum tristi gestu. cum turbatis sensib'. cū
transfixo corde. cum transuerberato corpore. cū
sanguineis vulnerib'. cum expansis manib'.
cū extensis venis. cum clamoroso ore et rauca
voce. cum pallida facie. cum mortali colore. cū
lacrimosis oculis. cum gemebundo gutture. cū
sitibundis desideriis. cum amaro gustu fellis.
cū inclinato capite. cum diuisione deifici cor
poris et aīe. cum origine viuentis fontis.

In ea caritate precor te amantissime domine ihesu christe.
qua tuum amorosum cor constringebat. ut sis mi
chi placabilis super multitudinem peccatorum meorum.
vt bonum et sanctum finem faciam ultimo die vite
mee. necnon gloriosam beatamque resurrecti
onem propter tuam misericordiam michi tribuere
digneris. Amen. Oratio contra accusatores et machinationes falsas inimicorum.
1 Domine deus altissi
me qui tribus pueris. sydrac misaac et
abdenago. de flamma ignis ardentis.
susannam de falso crimine. ionam de
ventre ceti. danielem de lacu leonum liberasti.
Domine qui mulieri in adulterio deprehense a
suis persecutoribus condempnate. tuam misericordiam non
negasti. sed dixisti misericorditer. non ego te
condempnabo. Non permitte nos famulos tuos
multis criminibus deprehensos condempnari in
hoc seculo. neque in futuro. neque per invidiam et ac
cusationem et maledictionem et persecutionem
inimicorum nostrorum confusos puniri. sed tu cleme
tissime ab illorum invidia. et detractione et
odio. et maledictione vivos et inconfusos nos

erue. et ꝯfringe laqueos dyaboli. et omniũ
inimicoꝝ nostroꝝ visibiliũ et inuisibiliũ qb⁹
nos voluerũt decipere et ꝯfundere. vt nõ corru
am⁹ in ꝯspectu aduersarioꝝ nr̃oꝝ. ne gau
deant de nobis inimici nr̃i. Dñe qui dissipas
ꝯsilia gentium. et reprobas cogitationes po
puloꝝ. et reprobas ꝯsilia principũ. et dissipas
ti ꝯsilium achitophelis. frange. et ꝯfunde. dele
et dissipa ꝑ miãm tuam. omnem inuidiã. et oẽs
insidias. et mala ꝯsilia. et accusationes et male
dictiones omnium inimicorum nr̃orum. quia
nescim⁹ vbi fugiamus nisi ad te de⁹ nr̃. Qui vi.

1 Domine de⁹ omnipotens qui dis Vtilis oro.
sipasti ꝯsilium linguarum iniquaꝝ con
spirantium ꝯtra diuinitatis tue potentiã. dis
sipa oĩa maligna et iniqua ꝯsilia. et odiosas
cogitationes omnium inimicoꝝ meoꝝ. et des
true ꝑ nomen tuum altissimum. virtuosissi
mũ. benignissimum. dulcissimum. et glo͛sissi
mũ. et ꝑ dexteram potentie tue. sentiã ꝯtra
me malignantium. et fac obmutescere linguas
coꝝ ad loquendũ ꝯtra me. et cõpesse possibili

tate eoꝝ ĩcipiendi et pficiendi aliqd ↄtra me q̄
desiderant eis nega p amarissimā passionem
filii tui. et p merita genitricis eiꝰ beatissime ac
gloriose virginis marie. ac scōrum tuoꝝ iohānis
baptiste. iohannis euangeliste. petri. pauli. an
dree. iacobi. georgii. sebastiani. xpofori. nycho
lai. martini. anthonii. et scārum tuaꝝ. anne.
magdalene. katherine. barbare. margarete. ger
trudis et clare. ac omnium scōrum et scāꝝ dei.
respice et defende me sub vmbra alarū tuaꝝ fu
gientē. et ab omnium adūsarioꝝ meoꝝ dolosis
ĩsidiis clementer eripe. ne p ĩuidiam et dolū suā
potestatē valeant ↄtra me exercere. Qui vi. et rẽ.
p infinita scl'a. a'. Quant on vould comencher dire
ou faire quelq chose. Ihesu pie. ihesu bone. ihū
dulcissime. ihū amantissime. ihū clemētissime.
noli me derelinquere. neq3 vindictā de peccatis
meis sumere. sed exaudi me et imple desideriū
meū ad laudem sanctissimi nominis tui. A'
Pat' nr. Aue mā. Ad caput spinis coronatum.

Hec caput inclinatū. despecti
ne coronatū. spinis ĩfideliū.

Multis locis perforatum. circumquaque cruenta
tum. exemplar humilium. O corona preciosa. quam
cruoris tinxit rosa. plasmatoris omnium. Per te
fiat speciosa. mens humana mens spinosa.
declinans in vicium. oro repetenda infra scriptas
orationes. Aue benigne ihesu xpe. rex crucifixe. gra
cia plenus. misericordia tecum. benedicta pas
sio tua. mors tua amarissima. vulnera tua
profundissima. Et benedictus sanguis vulne
rum tuorum. qui effusus est in remissionem peccatorum.

Palma xpi dex lame Ad dextram manum.
b tre manus. velut fons rivus plenus.
sanguinem scaturiens. Quam iudeus
inhumanus inhonestus et insanus. fodit deum nesciens.
Te honoro te adoro. osculari te imploro. ut cum
ipse moriens. In agone vi laboro. a te ducar
tunc in choro. angelorum concinens. Aue be. vts.

Rubicunda leua | Ad manum sinistram.
xpi. perforata que fuisti. clauo perduris
simo. Velut gyon effudisti. riuum sacrum
quo lauisti. nos a malo pessimo. Ipsum vulnus
adoramus. plagam tuam lamentamus. ex

aĩo tristissimo. Ergo da ut capiamus. leta te
cũ et vivamus. in die nouissĩo. Aue benig. vts.

O fons ortus para — Ad vuln. cordis xpi.
dysi. a quo dino bis diuisi. dulces flu
ũt riuuli. Pte vectes sũt elysi ĩfernales
et collisi. achrontis riuuli. Dulce vuln. laterale.
ĩter fontes nullum tale. nectar dulcis poculi. A
ue salue gaude vale. otra virus tam letale. sis
medicina populi. Aue benig. vts. — oro ad vuln.

Aue te vulnus dextri pedis. qd — dext ped.
sic neruos xpi ledis. venerari cupio. Cu
ius amor nos a fedis. purgat et ad cul
men sedis. ducit sine dubio. P hoc vuln. hoc
foramen. fudit sanguinis lybamen. deus im
passibilis. Ergo michi sis solamen. et refugiũ
dũ certamen mortis adest flebilis. Aue benig. x.

Complector pedis pfora — sinistr ped.
ti. vuln. leui in quo pati. xps homo
voluit. Comparandum es eufrati.
p te sumus liberati. nos quos mors detinu
it. Dulce vulnus dulcis clauus. et amoris
dulcis fauus. nil carius esse potuit. Emen

t tygris velox manans
[...]erati vulnus sanans
[...] admirabilis

det homo prauus. p te surgat et igitanus. qui me
mor tui extitit. Aue benig. vts. ℣. Adoramus te
xpe et benedicimus tibi. quia p mortem tuā
redemisti mundum. Oremus. Dne ihū xpe qui
in cruce expansus quinqz vulnera in tuo sacra
tissimo corpore suscepisti. et vere languores
nostros patienter ptulisti. ipsa queso vulnera
ī corde meo scribe precioso sanguine tuo. vt do
lorem tuum pariter et amorem sentiē mercar. P

Sequitur oro sci bernardini cfessor. ordinis fra
tru minor.

Bone ihesu. o dulcis ihū.
o ihū fili marie virginis
plenus misericordia et ve
ritate. O dulcis ihū mi
serere mei scdm magnā
miam tuam. O benig
ne ihū te deprecor p illum sanguinē tuum
pciosum. quem pro nobis miseris peccato
ribus effundere dignatus es in ara crucis. vt
abicias oēs iniquitates meas. et ne despici

as humilit[er] te petentem. et hoc nomen tuum sanctissi
mum ihs inuocantem. Hoc nomen ihesus nomen
dulce est. hoc nomen ihs nomen salutare est.
Quid est enim ihs nisi saluator. O bone ihu
qui me creasti et redemisti tuo p[re]cioso sanguine.
ne p[er]mittas me dampnari quem tu ex nichilo
creasti. O bone ihu ne p[er]dat me iniquitas mea
quem fecit omnipotens bonitas tua. O bone ihu
recognosce quod tuum est in me. et absterge quod
alienum est in me. O bone ihu miserere mei dum
temp[us] est miserendi. ne p[er]das me in tempore
tui tremendi iudicii. O bone ihu si meruit mi
ser peccator de vera tua iusticia penam eternam
pro peccatis meis grauissimis. adhuc appello con
fisus de tua iusticia vera ad tuam mi[sericordi]am ineffa
bilem. vt itaque miserearis mei vt pius pater et mi
sericors d[omi]n[u]s. O bone ihu que enim vtilitas in
sanguine tuo. dum descendo in corruptionem
eternam. Non enim mortui laudabunt te. neque omnes
qui descendunt in infernum. O misericordissi
me ihu miserere mei. O dulcissime ihu libera
me. O piissime ihu propicius esto michi pec

catori. O ihū admitte me miserū peccatorē int
numerū electoꝝ tuoꝝ. O ihū salꝰ in te speran
tiū. O ihu salꝰ in te credenciū miserere mei. O ihū
dulcis remissio omnium pccoꝝ meoꝝ. O ihū fili
virginis marie. infunde in me graciā tuā. sa
pienciā. caritatem. castitatem. et humilitatē.
ac etiā in oīb' aduersitatib' meis patientiam
sanctā. vt possim te pfecte diligere. et i te glona
ri ac delectari in secula scloꝝ. Am. Oro cū yma
gine x̄ dicenda

Conditor celi et
terre. rex regū et
dn̄s dominanciū.
qui me de nichilo
fecisti ad ymaginē
et similitudinē tuā.
et me de proprio tuo
sanguine redemisti.
quē ego peccator nō
sū dignꝰ nominare. nec īuocare. nec corde co
gitare. Te supplicit' dep̄cor et humilit' exoro.
vt clement' respicias me seruū tuū nequā.

Et miserere mei. qui misert⁹ fuisti mulieri
chananee. et marie magdalene. Qui pepai
ti publicano et latroni ī cruce pendēti. Tibi
ɔfiteor pat' piissime peccata mea. que si vo
lo abscondere non possū tibi dn̄e. Parce mi
chi xp̄e. quem ego miser multum offendi. in
supbia. auaricia. gula. luxuria. ī vana gl'a.
in odio. in accidia. in adulterijs. ī fornicati
one. in furto. in mendacio. in blasphemia. ī
ioco. in risu. in verbis ociosis. in auditu. in
gustu. in tactu. cogitando. loquendo. operando.
Et in oīb⁹ modis in quib⁹ ego fragilis homo
et peccator peccare potui. mea culpa. mea
culpa. mea maxima culpa. Ideo dep̄cor tuā
clementiā qui de celo pro mea salute descen
disti Qui dauid a peccati lapsu erexisti. par
ce michi dn̄e. parce michi xp̄e. qui petro nege
ganti pepercisti. Tu es creator meus et adiu
tor meus. plasmator et redēptor me⁹ guber
nator meus. pat' meus. dn̄s me⁹. deus me⁹
et rex meus. Tu es spes mea. fiducia mea.
gubernatio mea. auxiliatio mea. ɔsolatio

mea. fortitudo mea. defensio et liberatio mea.
vita mea. sal' mea et resurrectio mea. Tu es
firmamentū meū et refugium meū. lumen
meū et desideriū meum. adiutoriū et patroci
niū meū. Te depcor et rogo. adiuua me et sal
uus ero. guberna me et defende. ɔforta me et
ɔsolare me. confirma me et letifica me. illu
mina me et visita me. Suscita me mortuū.
qa factura tua et op' tuum sum. qūuis mal'.
qūuis idign' et peccator. Sed qualiscūqz siue
sim bon' siue mal'. semp tuus sum. Ad quē ego
fugiā nisi ad te vadam. si tu me eicis. qs me
recipiet? Si tu me despicis. quis me aspiciet?
Et recognosce me idignum ad te refugientē.
qūuis sim vilis et inmund'. qa si vilis et im
mūnd' sum. potes me mūdare. Si cec' sū
potes me illuminare. si infirmus sū potes
me sanare. si mortuus et sepult' sū. potes
me resuscitare. quia maior est mia tua. qm
iniquitas mea. plus potes dimittere. qm ego
cōmittere. et pl' parcere qm ego peccator pecca
re. Non ergo respicias dne neqz attedas mul

titudinē iniquitatū mearꝝ. sed scđm multi
tudinē miserationū tuarꝝ miserere mei. et
ꝓpicius esto michi maximo peccatori. dic
aīe mee salꝰ tua ego sum. Qui dixisti. nolo
mortē peccoris. sed ut magis ꝯuertatur et vivat.
Converte me dñe ad te. et noli irasci ꝯtra me.
Deprecor te clementissime pat᷑. propt᷑ miām tu
ā supplico et exoro. ut ꝑducas me ad bonū fi
nē. ad veram penitenciam. puram ꝯfessio
nē et dignam satisfactionem omniū peccorꝝ
meorꝝ. Amen. Chi commanche loraison. oro.

1
DOmi
ne ihu
xpe fi
li dei
patris
omni
potē
tis. tu
qui es deus angelorum et filius virginis
marie. in hac die exaudi me. O gloriosa
virgo mater domini nři ihū xpi. tu que es

dña sup oēs benedicta. pia. clementissima.
et misericors. Roga pro me peccatore tuum
dulcissimum filium. O clementissima dña
exaltata sup omnes choros angelor. adiu
ua me et protege me ab oī malo presenti p̄
terito et futuro. O dulcissima dña. ne dese
ras me in illa hora pauenda in qua aīa
mea egressura est de corpore meo. et ꝯforta
me in die iudicij quando celi mouendi sūt
et terra. vt possim digne comparere coram
dilecto filio tuo. et fac me dignum vt cū
eo possim leticia sempiterna frui. O pia vir
go maria. templum dei. porta paradysi.
palatium cristi. et stella maris. ꝯsolatio ō
nium xpianorum. et principium sine fine
miserere mei peccatoris. O benedicta virgo
maria spes nostra. porta salutis. flos super
naturā. dulce celi pomeriū. spes cristianorū.
fons pietatis salutis et veritatis. caput vir
ginitatis. et angelorum oīm mat̄. templi pa
latiū in quo habitat pulchritudo oīm creatu
rar. et oē condimentū dulcedinis. promissio

salutis. remediū dolore laborantib⁹. In te dn̄a
letant' angeli. exultāt archangeli virginalis
virgo. tu es habundantia salutis et gracie. Il
los tuos oculos misericordes ad nos conuerte.
quia in manus tuas dulcissima virgo maria
cōmendo spm̄ meum. amen. Oro ad bene viuendum
1 Sancta maria mater dn̄i nr̄i ihū xp̄i.
In manus filij tui et tuas cōmendo
hodie et omni tempore animā meā
corp⁹ meum. sensum meum. labia
mea. oculos meos. pedes meos. manus meas et
totū corp⁹ meum. Custodi me dn̄e a viciis. a
peccatis. et a temptatione dyaboli. libera me
dn̄e ihū xp̄e et adiuua me. Dona michi sanita
tē in corpore et anima. Dona michi bene agere.
et in isto tempore bene viuere. bene pseuerare.
Dona michi spacium vite vere penitencie et
emendationis. et remissionem omīu peccatorum
meoz. Serua me vigilantem dn̄e. custodi
me dormientem. vt dormiam dn̄e in pace. et
vigilē in te dn̄e deus meus. Dn̄e adiuua me
et libera me de potestate dyaboli et de penis in-

serui. Dñe tu me creasti et tu me redemisti. tua
creatura sũ. Patꝰ in manꝰ tuas commendo spi
ritũ meum. redemisti me dñe deus veritatis. aꝰ
Excellentissima et misericordissima matꝰ do
mini. mater dei deliciosissima. dignissima vir
go maria. Obsecro ꝑ illam scissimam natiui
tatẽ nobilissimam primogeniti tui. ex ĩteger
rimo vtero tuo. et ꝑ illam sacratissimã crucẽ
ĩ qua pacientissimus ihs filius tuus te cõme
dauit dilectissimo suo iohanni dicẽs. ecce matꝰ
tua. et ꝑ amarissimos dolores quos cũ filio tuo
sustinuisti. et ꝑ amenissima gaudia que ꝑ fi
liũ et cũ filio habuisti et habes sine fine. Et ꝑ
dulcissimũ nomen et amorem eiusdẽ dulcissi
mi filii tui. vt sis michi copiosa miseratrix
et adiutrix et saluatrix in cunctis necessitatibꝰ
et angustiis aĩe mee et corporis. fac o benig
nissima matꝰ. benignissimo filio tuo gratũ
minimũ obsequium meum. et sub tua fide
lissima custodia iugitꝰ me ↄserua. et suauis
sima dignatione tua apparere michi ĩ morte
mea educens animã meam. deducẽs et ꝑdu

ceus vsq̃ ad ɔtemplandã ac fruendã desidera
tissimam speciem. vultumq̃ amantissimi sal
uatoris domini nr̃i ihũ xp̃i. qui est sup oĩa de⁹
benedict⁹ i sc̃la. a. Oroison de la vierge maria.
O gloriosa dña. saincte pure et inmaculee.
Jamais chaius ne domina. vierge nuculle de gra
ce dee. Car sil qui fist ciel et rousee. fut en ton
tressainct corps fourme. Et comme mere bien
heuree. lactasti sacro vbere.
Q d' eua tristis abstulit. par ton tressainct fru
it p̃cieux. Nous rendis a nostre profit. doptant
le serpent veni mieux. Qui scaroit te dons sup
tieux. narrer quand tu as tel actes. Vers dictu
q̃ sups tous les heureux. celi fenestra facta es.
Tu regis alti ianua. es faicte et aussi la por
tiere. Car ia pecheur ny entrera. se pour luy tu
ne fais priere. Pourtant chescun telle aus mõ
niere. en amour et humilite. De toute grace
tresoriere. gentes redempte plaudite.
Maria mat' gracie. et mere de misericorde. Oct
troye nous par ta bonte. en ce monde paix et
concorde. Et vers ton filz si nous accorde. a

nostre ultime extremite. De nos ames si te re-
corde. et hora mortis suscipe.
Glā tibi dñe. et a toy sacree marie. Vierge
preuz huy de moy pitie. affin que mon ame
purgie. Soit de visce et en fin logie. quand de
ce monde partira. Avec toy en gloire ĩfinie. in
sempitna secula. amen. Maniere de soy cõman
de a la vierge marie. Noble dame mere du
redempteur fontaine de toute liesse iames ne
peult avoir douleur celuy qui en vers vo^9 sadn
esse et pourtant dame a celle fin du tout a vo^9
ie me abãdonne. Que tous mes peches a la
fin vostre filz ihs me pdonne.

Mediatrix dei et hominū et fons | Oro pn̄
misericordie indesinenter effundens riuos copiose
gratie. Maria te rogo dulcissima mater dn̄i
nr̄i ihū xp̄i. per illam perturbationē quā
habuisti ī corde tuo piissimo. tunc et deinceps
cū symeon sc̄s et senex prophetando diceret. Tuā
ipsius animā pertransibit gladius. ut petas quatenus
idē benedictus filius tuus de largissima clemētia
sua michi donet per eandem perturbationem tuā.
indulgentiā omnium peccatorum meorum. Et ut me li
beret ab omnibus malis. preteritis. presentibus et futuris. Amen

Auxiliatrix om̄i hominum et pacis | Oro scd̄a.
eterne condimentum maria te interpello specio
sissima regina celi. per illam dolorosā perturbatio
nē quā habuisti in corde tuo benignissimo. pro
eo quod filium tuum amantissimū per triduum
amiseras. ut roges eum quatenus ipse propter eam
de perturbationem tuam. michi dignetur dare ple
nā cognitionem. perfectam contritionē. purā confes
sionē. spem firmam. certam securitatē a deo nū
quam separandū. et ita perfectum et verū amorē. ut
cū illo amore tantā merear mercedē ī celo acquirere.

ac si ei multis annis cū pfectione sctissime
vite diligentius seruiuissem. Am̄. Oro tercia.

Reparatrix debiliū et vulnerate aīe effica
cissima medicina maria. te peto gloriosa
dña per turbationē quā habuisti in corde tuo
clementissimo. pro eo q̄ pfidi iudei captiuaue
rūt et detinuerūt desiderabilem vnigenitum
vteri tui filium. de quo cognouisti in spū. q̄
volebat et q̄ pati debebat pro salute humani
generis. quaten' deprecetis eundem filiū ppicia
torē sclī. vt ipse propt eandem turbacionē tuā.
de oī captiuitate. et ab omni tribulatione cor
poris et aīe angustiarum et periculoꝝ meoꝝ
vna cum amicis meis. ꝯsanguineis. famili
arib'. et benefactorib'. et recommendatis. cleme
ter eripiat. et ab oīb' malis ī ppetuū tueat'. Am̄.

Illuminatrix cecorum et lucerna quarta oro.
salutifere gr̄e maria. te flagito dulcissima
dña mat' dei. p illam turbationē tuā quā ha
buisti in corde tuo ppiciatissimo. pro eo q̄ a
mantissim' filius tuus a iudeis crudelissi
mis ī ꝯspectu tuo cū clauis acutissimis sine

oī miseratione viuifice crucis patibulo fuit
affixus. vt postules ab eodē filio tuo. q̄tenꝰ
ꝑ eandē turbationē tuā ignē veri amoris.
ꝑ ignem amoris et passionis sue ī corde meo
accendat. quo me ipse summus sacerdos ligno
crucis subiciat nutriat. et in altari cordis mei
iugit ardeat et flammescat in cōmemoratio
ne sue sc̄issime passionis et mortis. vt eiusdē
sacratissime passionis sue nūq̄ obliuiscar.
Et si ex infirmitate valida. vel ex alia causa
quacūq; impediente memor esse nequiuero.
et ꝑ eiusdē acerbe passionis sue dolorē in hora
passionis mee. et ex multiplici mīa sua tan
tū mercedē in celis ꝑcipere merear. ac si oēs di
es meos ꝯsumpsissem in memoria sue sa
cratissime passionis. Amen. Quinta oratio.
Aduocatrix omniū pccōr quos dāpnabi
lit moles viciorum deprimit. finis q;
nr̄e miserie maria. Te depcor venerabilissiā
mundi dn̄a. ꝑ illam intollerabilē turbatio
nē quā habuisti in corde tuo benignissīo
ī illa hora. cū filius tuus crucis desideratꝰ

gentib⁹. ac oīb⁹ vere amabilis de cruce depositus
cū recentib⁹ vulnerib⁹. et pprio sanguīe rubrica
t⁹ datus fuit a ioseph in sinū tuū. qui est corona
iocūditatis oīm btōrum in celesti solio. Vt propt
eandē pturbationem tuam ipse me puenire dig
net habundantia graciarū suaꝝ et copiose mīe
sue. vt det corpus meum et animā meā in po
testatē tuam. et in sinum pijssime mīe tue. que
cūctis deuote postulantib⁹ clementer aperis ier
nū. Et ad illū sinum gemebundū sic recipi.
affectuosissime depcor propt illū dulcissimū
īfantulū tuum. candidum et rubicundū elec
tū ex milib⁹. qui thesaur⁹ totius felicitatis tue
extitit et est. Quē in sinu tuo delicatissime pro
prijs lactasti vberib⁹. vt in presenti vita et p̄n
pue in extremis meis te videre merear cū gau
dio. et tue p̄sen̄ sotiari valeam ī scl'a sclōꝝ. A.
Manier de soy cōmande a la vierge marie. Noble
dame mere du redempteur. fontaine de toute lies
se iames ne peult auoir e don leur celuy qui en
uers vo⁹ sadresse et pourtant dame a celle fin
du tout a vo⁹ ie me abandonne Que tous mes

peches a la fin vostre filz ihs me pdone. Comēdā ad glosissimā virginē mariam. In manus tuas glosissimā virgo maria mat mea. Ego mi serum peccator commendo hodie et in omi tēpo re corpus meum et animam meam et oēs actus meos. Et pcor te pijssima virgo maria. vt pax tua sit semp sup me que fuit sup te quando fi lium tuum dominum nrm ihm xpm in te fuit cōcepisti. presta michi. vt hodie et in omi tēpore sim ita cōseruatꝰ et custoditꝰ a labijs iniquis et a linguis dolosis. Ab omi īfamia mortis piculo et vite scan dalo. A morte perpetua et subita et improuisa. omiqꝫ pestilentia et clade. A prauis cogitationibꝰ. et omi mala voluntate. Ab omi tribulatione mise ria. īdigentia. paupertate. et ab vniuersis malis. sicut virginitas tua scā fuit clausa ab vniuersis. et nunc est. et in eternum manet. amen

Julius pp 2ꝰ. fecit hanc orōēz seqntē dicēdā flexis ge nibꝰ ante ymaginē btē semp vgīs marie. et altauit par eā que fuerat facta a sixto pp eo. et cōtulit dupli ces īdulgencias. s. xxiii annor īdulgētias. nichilo minꝰ orōe sixti ppe eꝰ sp pmanēte in suo vigore.

AVe sanctissima virgo maria.
mater domini nostri ihū xpi. re
gina celi. porta paradisi. pul
cherrima domina mundi. Quia

tu omniū virginū purissima sine peccato
cōcepta. Tu concepisti dnm nrm ihm xpm
sine pccō. Tu peperisti creatorem et saluatore
mūdi in quo non dubitamus. Rogamus te
libera nos ab omnib' malis. et ora pro peccatis
nostris. amen. Aue m̄. Salutaº ad btā vḡ mari

Ave cuius conceptio. solemni plena a.
gaudio. celestia terrestria. noua replet le
ticia. Aue cuius natiuitas. noua fuit
solemnitas. vt lucifer ex oriens. verum solem
p̄ueniens Aue pia humilitas. sine viro fecū
ditas. cuius annunciatio. nrā fuit redemptio.
Aue vera virginitas. immaculata castitas.
cui' purificatio. nrā fuit purgatio. Aue p̄cla
ra oīb'. angelicis virtutib'. cuius fuit assūptio.
nrā glorificatio. V. Ora p nob scīssima dei ge
nitrix. vt digni ef. pmis. x. Ore. Deus q̄ nos
conceptionis. natiuitatis. annunciationis.
purificationis. et assumptionis btē marie vir
ginis gaudia recolendo letificas. cōcede nob sic
ei' laudib' digne insistere. vt eam in oī neces
sitate et angustia. pcipue in hora mortis assis

tentē et auxiliatricē sentiam⁹. et tecū post mortē
p ipsā et cū ipsa gaudere merear i celis. Qui vi.
1 Virgo maria | Orō deuota de nostra dnā.
mediatrix nrā. oro te mater scā. Vt sicut deus
pr̄ scdm omnipotentie sue magnificentiā animā
tuā secū in throno dignissimo sublimauit ho
nore. ita vt post ipsum sis potentissima i celo
et in tra. Adesto michi in hora mortis confortan
do et expellendo a me omnē contrariā potesta
te. Aue mā. Intemerata dei genitrix. oro te
o benigna. vt sicut filius dei scdm sue inscru
tabilis sapientie pualentiam sciencia et intel
lectu. te artificiosissime decorauit et totā reple
uit. vt supra omnes scōs maiori cognitione
fruaris beatissima trinitate. et qui tanta te
claritate illustrauit vt velut sol radiens in vir
tute totū celum illumines. in hora mortis a
nimā meā lumine fidei et cognitionis pfunde.
ne fides mea ignorancia aut aliquo errore
temptet. Aue mā. Genitrix vite. oro te scā ma
ria vt sicut spirit⁹ scs suauitatē sui amoris
plene tibi infudit. et tam suauissimā et mi

tissimā effecit. ut post deū dulcissima sis et
benignissima assis michi in hora mortis in
fundendo aīe mee suauitatē diuini amoris.
qui tantū p̄ualeat in me. ut oīs pena et mor
tis amaritudo. ex amore michi sit p̄suauis. a.
Aue mā. Salue regina mīe vita dulcedo et
spes nr̄a salue. ad te clamamus exules filij
eue. ad te suspiramus gementes et flentes in
hac lacrimarum valle. eya ergo aduocata nr̄a
illos tuos misericordes oculos ad nos conuerte.
et ihm̄ benedictum fructū uentris tui nobis
post hoc exilium ostende. o clemens. o pia. o dul
cis maria. ℣. Ora pro nobꝭ scā dei genitrix. ut
dig. ef. pmis. ℟. Oremus Concede nos famulos
tuos q̄s dn̄e deus. ꝑpetua mentis et corporis sa
lute gaudere. et glo̊sa bt̄e marie semꝑ virginis i
tercessione. a p̄senti liberari tristicia. et etna p̄frui
leticia. P xp̄m dn̄. n. A. Aue mā. Salutaō ad btā
Que fuit p̄ma salus. qua | vg̅ maria.
uincit² hostis malus. remordet culpa
noxia. iuua nos aue maria. Maria
dū salutaris. ab angelo sic vocaris. nomē tuū

demonia. repellit aue maria. Gracia sancti
spiritus. fecundauit te penitus graciarum nunc primi
a. da nobis aue maria. Plena tu es virtutibus
pre cunctis celi ciuibus virtutes et auxilia. pre
sta nunc aue maria. Dominus ab inicio. destinauit
te filio. tu es mater et filia. prefelix aue maria.
Tecum letantur angeli. et exultent archangeli.
celi celorum curia. o dulcis aue maria. Be
nedicta semper eris. in terris et in supernis. tibi
nullus in gloria. compar est aue maria. Tu
cum deo coronaris. et veniam seruis paris.
fac nobis detur venia. peccatoribus aue maria. In gen
tes mouent prelia. mundus caro demonia. sed
defende nos o pia. o clemens aue maria.
Mulieribus omnibus repleris summis opibus.
reple nos tua gracia. egentes aue maria. Et
post partum velut prius. virgo manens et fi
lius. descendit sicut pluuia. in vellus aue maria.
Benedictus sit filius. adiutor et propicius. adiu
trix et propicia. sis nobis aue maria. Fructus
tuus tam amauit. quod in te non desponsauit.
vt parentum obprobria. deleret aue maria. Ventris

claustrū baiulauit. ihm̄ qui nos sorde lauit.
hūc exores voce pia. pro nob̄ aue mā̈. Tu vi
roris speculū. clarifica hoc seculū. viciorꝫ fla
gicia. purga nos aue mā̈. Ihs saluator fili⁹
pducat nos supius. ubi regnas in glā. meri
tis aue mā̈. Amen est finis salutis. aperiens
vocē mitis. aperi nob̄ maria. celi portas et
gaudia. amen. Itē de beata virgine maria.

1 Ave virgo graciosa. stella sole clarior.
Mater dei gloriosa. fauo melle dulcior.
Rubicunda plus q̄ rosa. lilio candi
dior. Tu es valde speciosa. cunctis spe
ciosior. Imperatrix es in polo. regens sine ter
mino. Te adoro terq colo. sicut iure debeo. Te ne
gare mat̄ nolo. q̄uis grauior vicio. Te laudare
semp volo. licet non sufficio. Eua seua nos
tenera. fecit miserabiles. Tu es nob̄ dulcis he
ra. nos ꝯfortans flebiles. Nob̄ illa fuit fera. sed
tu mat̄ mitis es. Aue aue mat̄ vera. aue plus
q̄ centies. Aue cella castitatis. paradisi ianu
a. Aue templū deitatis. aue solis regula. Aue
port⁹ naufragantis. aue yesse virgula. Aue sple

dor bonitatis. aue plena gr̃a. Aue vas sinceritatis. lux lucens in tenebris. Aue stella claritatis. luna sine nebulis. Aue dec⁹ sctitatis. virgo venerabilis. Aue nympha venustatis. honor nr̃i generis. Aue lampas lux celoꝝ. laus et dec⁹ martyrum. Thesaur⁹ apostoloꝝ. spes cõmunis omnium. Tu flos floꝝ fons ortoꝝ. lauans sordes criminum. Pax et honor ꝯfessoꝝ. pulchritudo virginum. Tu es seruis adiuuamen. nutrix in periculis. Tu es lapsis releuamen. medicamen languidis. Mestis dulce ꝯsolamen. pia mat̃ orphanis. Mat̃ xp̃i virgo tamẽ. nulla tibi similis. Salutata sic fuisti. aue gr̃a plena. Verbo carnem ꝯcepisti. virgo viri nescia. Ihm̃ cristum peperisti. qui saluauit om̃ia. Et post partum pmansisti. virgo sẽp itegra. Te maria salutauit gabriel archangel⁹. Et mox tibi obumbrauit. virt⁹ sci sp̃s. Ventrẽ tuũ fecundauit. summi patris fili⁹. Sed te nũqȝ violauit. sicut oẽs credimus. Virgo paris ꝯtra iura. cum pudoris lylio. Hoc p̃cessit i figura. certa sine dubio. Usus tamen et natu

ra. stupent atque ratio. Et tu manes virgo
pura. nato tuo filio Corpus tuum ple gessit.
si quis querit quomodo. Verbum venit et reces
sit. clauso tuo thalamo. Venter tuus sic tumescit.
sine viri vicio. Illud credo quod nemo nescit. experim
ratio Tu es virgo singularis. felix mulier
cula. Tu es clara stella maris. tu es yesse virgu
la. miro modo natum paris. sine patris copu
la. Tu es facta mater maris. sine maris macu
la Tu es nitens et serena. te collaudant an
geli. Tu es vera mitis vena. laus totius po
puli. Tu es feta virgo plena. spiritus paracliti.
xpm paris sine pena. saluatorem seculi Regi Tu
na angelorum. atque mundi domina. Imperatrix
infernorum. hera sublimissima. Vera mater or
phanorum. piarum piissima. Vera salus infirmo
rum. sana mea vicia. Me merentem et lugentem.
pia mater respice. Sanes me te confidentem. mater in
dulgencie. Peccatorem penitentem. ne damnes
pro crimine. In te figo meam mentem. noli me
relinquere. Nunquam sinas me perire. sine ad
iutorio. Me digneris exaudire. quando te vo

rauero. Et me tibi fac seruire. hic qd diu fue
ro. Vitā meam q3 finire. in tuo seruicio. Me
digneris expurgare. a fece peccaminū. Credo
q me demnare. non vis ꝓpt vicium. O ma
ria recordare. q vidisti filium. ligno crucis
expirare. vt saluaret seculum. Iuxta crucē
astitisti. corde gemens anxio. Natū tuū re
peristi. mori in patibulo. Dolor quē tūc habu
isti. maior est martirio. Sed gauisa tu fuisti.
resurgente filio. O maria mat xp̄i. pro mena
to supplica. Quē lactasti quem fouisti. sibi
p̄bens vbera. Morientem quem vidisti. p nr̄a
miseria. Peccatori michi tristi. vt donet reme
dia. Bona mater me tuere. me labentē erige.
Sum peccator miser vere. ad te conor fugere.
Rei mei miserere. quem grauant miserie. fac
me digne penitere. dum est tempꝰ venie. O
maria languidorum. dulcis ꝯsolatio. Tu ad
iutrix miserorum. michi sis ptectio. Misera
trix miseroꝝ ad te miser fugio. Tolle pondꝰ pec
catorꝝ. qd indignus pfero. Imperatrix regi
naꝝ. dulcis et mitissima. Flos et gēma puella

rũ. michi sis ꝓpicia. In hac valle lacrimarũ.
quid nisi miseria. Crimen feci sed non parũ.
miserere dña. Ego miser vixi male. peccatis
sup numerum. Et ꝑ culpis infernale. me
rui supplicium. Nũq̃ tamen feci tale. neq̃
tantũ vicium. Quin tu possis etiale. lar
giri remedium. Sed non vis q̄ moriatur
pc̄tor pro crimine. Ymmo vis vt ꝯuertatur
et viuat perpetue. Ergo ꝑ te largiatur. mun9
indulgentie. Spacium q̄ ꝯcedatur vere penite
tie. Dulcis mater hoc impende. qđ est necessa
riũ. Hora mortis metuende. michi fer auxi
liũ. A gehenna me defende. malignorum demo
nũ. Me duc tecum et ostende. michi tuũ fi
liũ. O virgo dulcissima. me ducas ad gau
dia. Me p̄sentes filio. cuius dulcis visio.
Vita est et gl'a. p infinita scl'a. amē. Flos
florum. fons ortorum. regina polorum. Spes
venie. lux leticie. medicina dolorum. Virga
recens. et virgo decens. et forma bonorum. Par
ce reis. et opē fereis. in pace piorum. Pasce
tuos. succurre tuis. miserere tuorum.

Salue stella
maris. que
cunctis clarior
astris. Huc ge
ris in gremio.
qui deus est et
homo. Est tuus
ipse pater: es
et virgo sua
mater: fit qui
te fecit te me
diante caro. Lucis da copiam cecis. egris
medicinā. Contritis veniam. debilib⁹ fer
opē. Auersos reuoca. auersis iugit' asta.
Letifica mestos. protege nos miseros. Te q̄s
flens adiit. qui non animat⁹ abiuit. ymo
si poteris. dissimulare nequis. Cū nudis
meritis. stem iudicis ante tribunal. Mat'
scā dei. tunc memor esto mei.

Si fieri posset. q̄ harene pulvis et vnde
Vndarū gutte. rosa gemme lylia flāme.
Ethera celicole. nix grando sexus vterq̄.

Ventoꝝ flatꝰ. volucrū pecudū genus oīne
Siluaꝝ rami. frondes auium quoqꝫ penne.
Ros. gramen. stelle. pisces angues et ariste.
Et lapides montes. conualles tra dracones.
Lingue cuncta foret. minime depmere posset.
Que sis vel quanta. virgo regina maria.
Que tua pietas. ne littera nec dabit etas.
1 TE matrē dei laudamus. te mariam
virginē ꝯfitemur. Te eterni patris
sponsam. omnis terra veneratur. Tibi
oēs potestates. et supne virtutes. Tibi oēs
celoꝝ dominationes obediunt. Tibi oēs che
rubin et seraphin. exultantes assistunt.
Tibi cuncta angelica creatura. delectabili
voce pclamat. Scā Sancta Scā maria ma
ter dei virgo. Pleni sūt celi et tra. maiesta
tis glorie fructus ventris tui. Te gloriosꝰ
apostoloꝝ chorus. creatoris matrē collau
dat. Te laudabilis numerꝰ pphetaꝝ virgi
nē deum parituram pdixerat. Te martyꝝ
cetꝰ btōrum cristi genitricem glorificat. Te
gloriosꝰ exercitꝰ ꝯfessorum. totius trinitatis

templū appellat. Te amabilis chor⁹ virginū
sctārum tue virginitatis et humilitatis exē
plū p̄dicat. Te tota celestis curia celoꝝ reginā
honorat. Te p̄ vniuersum mundū sctā eccle
sia inuocando celebrat matrem diuine maies
tatis. Venerandam te veram regis celestis
puerperā. Te sanctam dulcem quoqꝫ et piā.
Tu angelorum domina. Tu paradisi ianua
Tu scala regni celestis. Tu regis glorie thala
mus. Tu archa pietatis et grē. Tu es mat̄ salua
toris. Tu ad liberandum exulē hominē. dei fi
liū suscepisti in vterum. Tu cum filio tuo se
des. in gloriā patris. Tu ipsum p̄ me roga o
dn̄a. qui nos ad iudicandum est ventur⁹. Te
ergo poscimus seruis tuis subueni. qui p̄cio
so sanguine filij tui sunt redempti. Eterna fac
pia virgo maria cum seruis tuis gl'a numerari.
Salua nos populum seruoꝝ tuoꝝ dn̄a. vt si
mus participes hereditatis tue. Et rege nos et
extolle nos vsqꝫ in eternum. Per singulos di
es o dn̄a maria te laudamus. Te laudare
cupimus deuota mente et voce. Dignare dul

nis maria. nūc et semꝑ sine pc̄to nos conseruare.
Miserere nr̄i pia miserere nr̄i. fiat mīa tua
sup nos. quemadmodum sperauimus ī te. In
te dn̄a speraui. vt nos defendas in eternum.

Orō de septem gaudiis bt̄e marie vgīs corpalib'.

Gaude virgo mat' xp̄i. que p aurem
concepisti. gabrieli nuncio. Aue mā.
Gaude quia deo plena. peperisti
sine pena. cum pudoris lylio. Aue.
Gaude quia oblacio. regium quoqꝫ deuo
tio. exhibet' filio. Aue maria. Gaude quia
tui nati. quem videbas mortē pati. fulget
resurrectio. Aue mā. Gaude xp̄o ascendente.
q in celum te vidente. motu fertur pprio.
Aue. Gaude quia paraclit' missus fuit
celit' in tuo collegio. Aue. Gaude q̄ post
ipsū scandis. et est honor tibi grandis. in
celi palacio. Aue mā. ℣. Ibi fruct' vētris
tui. p te nob' detur frui in ppetuū gaudio.
℟. ℣. Ora p nob scā dei genitrix. Vt digni
efficiamur pmissionib' xp̄i. Orō. Deus
qui btīssimam virginē mariā ī conceptu et

partu dilecti filij tui virginitate seruata
duplici gaudio letificasti. quiq3 eius gaudia
eodē filio tuo a mortuis resurgente. et ad
celos ascendente multiplicasti. tribue qsu
mus. vt ad illud ineffabile gaudium quo tecū
assūpta gaudet in celis. eius meritis et p
nobis puenire mereamur. P eūdē Septē gau
dia spūalia breuissie virginia.

aude flore virginali. q
honore speciali. transcē
dens splendiferum. an
gelorum principatū. et
sctorum decoratū. dign
tate numerum Gaude
sponsa cara dei. nam vt clara lux diei. so
lis datur lumine. Sic tu facis orbem vere.
tue pacis resplendere. lucis plenitudine.
Gaude splendens vas virtutum. cuius pen
dens est ad nutum. tota celi curia. Te benig
nā et felicem. ihū dignam genitricē. venerās
i glīa Gaude nexu voluntatis. et amplexu
caritatis. iuncta sic altissimo. Vt ad votum

ꝯsequaris. quicq̄d virgo postulaveris. a ihū
dulcissimo Gaude mat̄ miseror. quia pat̄
seculor. dabit te colentib⁹. Congruentem hic
mercedē. et felicem poli sedem. regnis ī celesti
b⁹. Gaude virgo mat̄ xp̄i. tu que sola me
ruisti. o virgo piissima. Esse tante digni
tatis. vt sis sc̄e trinitatis. sessione proxima.
Gaude virgo mat̄ pura. certa manens
et secura. q hec tua gaudia. Non cessabūt
nec decrescent. sed durabunt et florescent. p
etna secula. Amen. V. Dignare me laudare
te virgo sacrata. Da michi virtutem contra
hostes tuos. Oremus Domine ihū xp̄e. qui
gl'osissima virginem dulcissimā matrem
tuā. ꝑpetuis ac felicibus gaudiis tecum in
celo coronatam letificasti. ꝯcede ꝓpicius. vt
ei⁹ dignissimis ꝓcib⁹ et meritis. cum habū
dantia omnium bonorum spūalium et cor
poralium. et in hoc sclo. pie. iuste. et caste. vi
uam⁹. et post transitum huius scli ad etna
gaudia felicit̄ ꝑuenire mereamur. Qui vi.
Devō. ꝯteplatio btē marie virḡ iuxta crucē filii

sui lacrimãtis et ad cõpassionẽ saluatoris sin

gulos inuitantis.

STabat mater doloro
sa. iuxta crucem lacrimosa.
dũ pendebat filius: cuius
animam gementẽ. ↄtristãte
et dolentem. ptransiuit gla
dius. O q̃ tristis et afflicta.
fuit illa benedicta. mater
vnigeniti: que merebat et dolebat. et tremebat
cũ videbat. nati penas inclici. Quis est homo
qui non fleret. xp̃i matrem si videret. in tanto
supplicio: quis posset non ↄtristari. piã ma
trẽ ↄtemplari. dolentem cum filio. Pro pecca
tis sue gentis. vidit ihm̃ in tormentis. et fla
gellis subditum: vidit suum dulcẽ natũ. mo
rientem desolatum. dum emisit spm̃. Eya ma
ter fons amoris. me sentire vim doloris. fac
vt tecum lugeam: fac vt ardeat cor meum. in
amando xp̃m deum. vt sibi complaceã. Sca
mat̃ istud agas. crucifixi fige plagas. cordi
meo valide: tui nati vulnerati. iam dignatis

p me pati. vim amoris imprime. Fac me ve
re tecũ flere. crucifixo condolere. donec ego vixe
ro: iuxta crucem tecum stare. te libent socia
re in planctu desidero. Virgo virginũ p̃clara.
michi iam non sis amara. fac me tecũ plan
gere: fac vt portem xp̃i mortem. passionis ei9
sorte. et plagas recolere. fac me plagis vul
nerari. cruce hac inebriari. ob amorem filij:
inflammatus et accens9. p te virgo sim defen
s9 in die iudicij. Fac me cruce custodiri. mor
te xp̃i p̃muniri. confoueri grã: quando corpus
morietur. fac vt anime donetur paradisi glã. a.
V. Tuã ipsius animam doloris gladius p
transiuit: Vt reuelentur ex multis cordibus cogi
tationes. Oremus Interueniat p nob quesu
mus dñe ihũ xp̃e nunc et in hora mortis apud
tuã clementiam. btã virgo maria mater
tua: cuius sacratissimam animã in hora
tue passionis doloris gladius ptransiuit.
Per te ihũ xp̃e saluator mundi. qui cũ patre
et spũ scõ viuis et regnas deus p oĩa s. s. Amen.

Oro deuotissimã ad beatam virginem mariã.

OBsecro te dña scã maria mat̃
dei pietate plenissima. sũmi
regis filia. mat̃ gloriosissima.
mat̃ orphanoꝝ. ꝯsolatio deso
latoꝝ. Via errantiũ. sal' om̃
ĩ te sperantium. Virgo ante partum. virgo
in partu. et virgo post partum. fons mĩe.
fons salutis et grẽ. fons ꝯsolationis et indul
gentie. fons pietatis et leticie. ꝑ illã scãm
ĩeffabilẽ leticiam qua exultauit spirit' tu
us in illa hora quando tibi ꝑ gabrielẽ arch
angelũ annunciat' et ꝯcept' filius dei fuit.
Et ꝑ illud diuinum misterium. q̃ tũc opa
t' est in te spirit' scs. Et ꝑ illam ĩeffabilem
graciã. pietatem. miãm. amorem. et humi
litatẽ. ꝑ quas filius tuus descendit accipere
humanã carnem in venerabilissimo vtero
tuo. Et in quib' te respexit quando te cõmen
dauit scõ iohanni apostolo et euangeliste.
Et qñ te exaltauit sup̃ choros angeloꝝ. Et
ꝑ illã scãm ineffabilem hũilitatẽ ĩ qua
tu respondisti archangelo gabrieli. Ecce an

alla dn̄i. fiat michi sc̄d'm verbū tuū. Et p̄
gloriosissima quindecim gaudia. q̄ habuisti de
filio tuo dn̄o nr̄o ihū xp̄o. Et p̄ illam sc̄am
et maximā compassionem et acerbissimū
cordis dolorem quem habuisti qn̄ filiū tuū
dn̄m nr̄m ihm̄ cristum ante crucem nudatū.
et in ipsa leuatum vidisti pendentē crucifi
xū. vulneratum. sitientem. fel apponi. hely
clamantem audisti. et morientē vidisti. Et
p̄ quinqꝫ vulnera filij tui. et p̄ ꝯtractionē
viscerꝝ tuorum. pre nimio dolore vulnerū su
oꝝ. Et p̄ dolorem quem habuisti qn̄ vidisti
eū vulnerari. et p̄ fontes sanguinis sui. et
p̄ om̄em passionem eiꝰ. Et p̄ omnem dolorē cor
dis tui. et p̄ fontes lacrimarum tuaꝝ. vt cū
oībꝰ scīs et electis dei venias et festines ī au
xiliū et ꝯsilium meum. in omnibꝰ orationibꝰ
et requestis meis. in omnibꝰ angustijs et ne
cessitatibꝰ meis. et in omnibꝰ illis rebus ī qbꝰ
ego sū facturus. locuturꝰ. aut cogitaturꝰ. oībꝰ
diebꝰ ac noctibꝰ. horis atqꝫ momentis vite
mee. Et michi famulo tuo. N. impetres. a di

lecto filio tuo complementū vite cū oī mūa
et ꝯsolatione. omni ꝯsilio et adiutorio. oī be
nedictione et sc̄ificatione. omni saluatione
pace et prosperitate. omni gaudio et alacritate.
etiā habundantiā omnium bonoꝝ spūaliū
et corporalium. Et graciā sc̄i spirit⁹ qui me
bene ꝑ oīa disponat. animam meā custodi
at. corp⁹ meum regat et ꝓtegat. mentē erigat.
cursū dirigat. sensum ꝯseruet. mores cōponat.
act⁹ ꝓbet. vota et desideria mea ꝑficiat. cogi
tationes sc̄as īstituat. ꝓterita mala īdulge
at. ꝑsentia emendet. et futura moderet᷑. Vitā
honestam et honorabilem michi tribuat. fi
dē. spem. et caritatem. castitatem. humilita
tē. et patientiam michi prestet. Quinqꝫ sens⁹
corporis mei regat et ꝓtegat. Duodecim articu
los fidei. et decem precepta legis firmit᷑ tenere
et credere me faciat. Et a septem peccatis cri
minalib⁹ me liberet et defendat vsqꝫ in finem.
Et in nouissimis diebus meis ostende mi
chi faciem tuam. Et annuncies michi diē et
horā obit⁹ et mortis mee. Et hanc orationem

supplicē suscipias. audias. et exaudias. et vi
sā etiā michi tribuas. Audi et exaudi me
dulcissima virgo maria mat͛ dei et mīe. Am͂.

Orō deuotissima ad btīssimā virginē mariā
et sanctum iohannem euangelistam.

O intemera
ta et ī eter
nū benedicta
singularis. at
q̃ icomparabi
lis virgo dei
genitrix mari
a. gratissimū
dei templū. spirit⁹ sā sacrarium. ianua regni
celorū. p̄ quam post deum tot⁹ viuit orbis ter
rar̄. Inclina aures tue pietatis īdignus sup
plicationib⁹ meis. et esto michi miserrimo pec
catori. pia in omnib⁹ auxiliatrix. O iohannes
btīssime xp̄i familiaris amice. qui ab eodem
dn̄o nr̄o ihū xp̄o virgo es elect⁹. atq̃ int͛ cete
ros magis dilect⁹. atq̃ ī misteriis celestib⁹ vl
tra oēs imbut⁹ apostol⁹ enim et euangelista

factus es preclarissimus. Te etiam inuoco cum mari
a matre eiusdem saluatoris. vt michi opem tuam
cum ipsa conferre digneris. O due gemme ce
lestes. maria et iohannes. O duo luminari
a diuinitus ante deum lucentia. vestris radi
is scelerum meorum effugate nubila. Vos e
nim estis illi duo in quibus deus pater per filium
suum spiritualiter edificauit sibi domum. Et in
quibus ipse vnigenitus dei filius ob sincerissi
me virginitatis meritum dilectionis confir
mauit priuilegium in cruce pendens vni
vestrum ita dicens. Mulier. ecce filius tuus.
Deinde ad alium. Ecce mater tua. In huius er
go tam sanctissimi amoris dulcedine. qua
tunc ore dominico velut mater et filius ad inui
cem coniuncti estis. Vobis duobus ego miserrimus
peccator commendo hodie corpus et animam
meam. vt in omnibus horis atque momentis
vite mee interius et exterius firmi custodes.
et pii intercessores apud deum existere dig
nemini. Credo enim firmiter et fateor indu
bitanter. quia velle vestrum velle dei est. et nol

le vestrũ nolle dei est. Unde quicquid ab
eo petitis. sine mora obtinetis. P hanc
ergo tam potentissimã vestre dignitatis
virtutẽ. agite michi queso corporis et aĩe sa
lutẽ. Agite q̃so agite vestris sacris orationi
b9. vt cor meum inuisere et ĩhabitare digne
t spiritus almus graciarum largitor optim9.
qui me a cunctis viciorum sordib9 expurget.
virtutib9 sacris exornet. In dilectione dei et
proximi pfecte stare et pseuerare me faci
at. Et post huius vite cursum ad gaudia
me ducat electorum suorum benignissi
m9 paraclit9. Qui cũ p̃re et spũ sc̃o viuit [filio]
et regt de9. p omnia s.s. A. **De sc̃o raphaele.**

Sancte raphael archangele domini
nr̃i ihũ xp̃i. qui venisti in adiutorio
populo dei. subueni michi apud al
tissimum iudicem. vt michi peccatori donet
remissionẽ omnium peccatorum meoꝝ prop
ter magnã miserationum suaꝝ clementiã.
Exaudi me clamantem sc̃e raphael atqꝫ in
uocantẽ te. et adiuua me maiestatem dñi

ĩuocantẽ. Et ĩterpelle p me gemiscente. et fac
me puriũ ab omnib' pctis meis. Insup obsecro
te pclarũ atq decorum sũme diuinitatis
ministrũ. vt in nouissimo die benigne suscipi
as animam meam in sinu tuo sctissimo. et p
ducas eam in locum refrigerij pacis et quietis.
vbi sctorum anime cum leticia et ĩenarrabili
gaudio. futurum iudicium et gloriã bte resur
rectionis expectant. a. Itẽ alia. Sũme sedis mi
nistri princeps milicie celestis et signifer. Quis
vt deus raphael angele piissime. archangele
placidissime. Tibi corpus et animã meã tota
intentione custiendam committo. Tibi speci
lit post deum dei q genitricem. vite et mortis
me diligentia committo. Adesto qso michi
dñi vnito. et omnes actus meos ad dei volũ
tatẽ faciendam dirigas. vt me ab ĩsidijs ĩi
mici. et ab omnib' malis visibilib' et ĩuisi
bilib' liberes. Succurrite michi qso in hora
mortis mee. et festina in auxiliũ meũ cũ an
gelorum multitudine. vt brachium pctoris et
malicium aduersarij mei oteras. apphende

arma et scutũ. et exurge in adiutoriũ michi.
vt animã meã de faucib' impii draconis eri
pias. et eam comitantib' angelis lucis i sinũ
abrahe in requiem sempiternam pducas. Am.
Angele qui meus es custos. Oro ad suũ ãgel.
pietate superna. me tibi commissũ serua
defende guberna. vt valeam tecum celestia scan
dere regna. Pr. pat. Aue. De sco iohãne baptista.

Sancte iohannes bap
tista electe dei. tu es
angel' dei qui venisti an
te faciem domini parare
vias ei'. tu ostendisti ag
nũ dei. dominum et salua
tore nostrũ qui tollit pcta
mundi. tu baptizasti et
cognouisti misterium. tu precursor extitisti
martir gloriosissime et laudabilis dñi. Intercede
p me ad dominum. vt merear vitã posside
re eternam. Pr. Pr. De sco iohãne euang.
Iohannes apostol' et euangelista. vir
go electus est a dño. atq inter ceteros

magis dilect⁹. ℣. Valde honorand⁹ est bea

t⁹ iohannes. Qui supra
pect⁹ domini in cena recu
buit. Ore. Ecclesiã tuã
q̃sum⁹ dñe benign⁹ illustra.
vt bti iohannis apl̃i tui et
euangeliste illuminata
doctrinis. ad dona perueni
at sempiterna. per
De scis petro et paulo. añ
1 Petrus apostolus. et pau
lus doctor gentium. ipsi nos docuerũt le
gẽ tuam domine. ℣. In omnẽ terrã exiuit
sonus eorum. Et in fines orbis tre vba eor.
Ore. Deus cuius dextera beatũ petrum
apostolũ ambulantem in fluctib⁹ ne mer
geret erexit. et coapostolum eius paulum
tertio naufragantem de pfundo pelagi li
berauit. exaudi nos ppici⁹ et ɔcede. vt ambor
meritis. eternitatis gloriã ɔsequamur. p. De trib⁹
1 Gaspar. rex melchior. rex regib⁹.
balthasar. rogo vos p singula no

nima. rogo vos p sanctā trinitatē. rogo p
regē regū quē vagientem in cunis videre
meruistis. vt compaciamini tribulatio
nib' meis hodie. et intercedite p me ad dnm
cui' desiderio exules facti estis. Et sicut vos
p angelicā annunciationem de reditu he ad
rodē eripuit. ita me hodie liberare dignet' ab
oīb' inimicis meis visibilib' et inuisibilib'.
a subitanea et improuisa morte. et ab oī
mala ɔfusione. mala fama et oī periculo
corporis et aīe. amen. V. Reges tharsis et i
sule munera offerent. Reges arabū et saba
dona adducent. Oremus Deus illumi
nator omnium gentium. da populis tuis
perpetua pace gaudere. et illud lumen
splendidum infunde cordib' nostris. qd'
trium magoꝝ mentib' inspirasti. Dnm
nrm ihesum xpm filium tuum. qui te
cum viuit et regnat deus. per omnia se
cula seculorum. Amen.

De sancto christofero. oratio bona :~

LANDES-
UND STADT-
BIBLIOTHEK
DÜSSELDORF

1 O Sancte xpofere. martir ihu xpi.
qui pro eius noie penas ptulis
ti. opem offer miseris atqz mudo
tristi. qui celestis glorie regna
meruisti. Xpofori sci speciem quicuqz tuet. 2

LANDES-
UND STADT-
BIBLIOTHEK
DÜSSELDORF

illo nempe die nullo languore grauetur. Mar
tir xpofere. pro saluatoris honore. fac nos
mente fore dignos deitatis amore. Promisso
xpi. quia qd petis obtinuisti. da populo tris
ti bona q morendo petisti. Confer solamen
et mentis tolle grauamen. iudicis examen.
fac mite sit omnibus amen. V. Gloria et honore
coronasti eum domine. Et constituisti eum super o
pera manuum tuarum. Oratio. Concede qs
omnipotens et misericors deus. vt qui beati
xpoferi martiris tui memoriam agimus.
eius pius meritis a morte perpetua atque subita
nea. peste. fame. morbo. timore. paupertate.
dolore. et ab omnibus insidiis inimicorum nostrorum
liberemur. Per te ihesu criste quem ipse meru
it in humeris portare. sicque ab angelis tu
is in celis portari mereamur. Qui viuis. etc.
Pater noster. Aue. De sancto georgio. oratio.
Georgi miles xpi. palestinam deuicis
ti. manu tua valida. Ortus tuus gene
rosus. actus tuus bellicosus. fides erat fer
uida. Per lanceam vibrantem. et dracone vul

neratiem. viuit regis filia. Sic in sctā tri
nitate. de sylena ciuitate. crediunt multa mi
lia. Princeps ferox et insanus. cuius nomen
dacianus. corpus tuum lacerat. Te veneno
bis potauit. et in blumbo balneauit. pena
grauius fuerat. Penam tuam mitigauit.
cristus cum te visitauit. reclusum in carcere.
Hic nos salue a peccatis. vt in celo cum bea
tis. possumus quiescere. V. Ora pro nob beate
martir georgi. Vt hostes visibiles et inuisi
biles contra nos sint valde debiles. Oremus.
Deus pro cuius legis defensione beatus
georgius miles strenuus et martyr inuic
tissimus vsque ad mortem agonizando
capitalem subiit sententiā. te suppliciter
exoramus. vt in hora nostre mortis deserui
li iugo huius miserabilis vite. perueniam
ad triumphum celestis glorie. Per. ... et mir
Oratio deuota de sancto sebastiano milite.
O Beate sebastiane magna est fides
tua. intercede pro nob ad dnm ihm
cristum. vt a morte epydimie. et ab omni infirmi

dei viui. amen. Alia de sca ãna.
Celeste beneficiũ introiuit ĩ annã.
p quã nob nata est virgo maria.
V. Ora pro nobis bta anna. Ut
digni effi. p̃missi. x. Oremꝰ. Deus qui
bte anne tantam graciã donare dignatꝰ es.
vt beatissimam matrem tuã in suo glo̾sis
simo vtero portare meruit. da nob p inter
cessionẽ matris et filie. tue ppiciacionis ha
bundanciam. vt quarum commemorationẽ
pio amore amplectimur. earum p̾cibꝰ ad ce
lestẽ gloriã p̾uenire valeamꝰ. Q̃ vi. De scã bar
Aue virgo speciosa. aue martir | bara.
gloriosa barbara egregia. Patri car
nis odiosa. xpo regi graciosa. fidei cõ
stancia. tua prece preciosa. nos a vita erũp
nosa. vera duc ad gaudia. V. Ora pro nob
bta virgo et martir barbara. Ut dig ef. p. x.
Oreꝰ. I~~ntercessio~~ nob quesumꝰ dñe beata dulgẽtiã
virgo et martir barbara ~~nob~~ semp implo
ret. que tibi semp grata extitit et dono
castitatis et tue professione virtutis. P

Incipiunt septē psalmi penitētiales. Aña. Ne re
Domine ne ī fu- minifcar:
rore tuo arguas me. neq̄ ī
ira tua corripias me. Mi
serere mei dñe qm̄ ifirm⁹
sū. sana me dñe qm̄ ↄtur
bata sunt ossa mea. Et
aīa mea tbata est valde. sed tu dñe vsq̄
quo. Conuertere domine et eripe animā
meā. saluum me fac propt' miām tuam
Qm̄ non est in morte qui memor sit tui.
in iferno āt quis ↄfitebit' tibi. Laboraui
ī gemitu meo lauabo p singulas noctes
lectū meum. lacrimis meis stratū meū
rigabo. Turbat⁹ est a furore ocul⁹ meus.
inueteraui int' omnes inimicos meos. Dis
cedite a me omnes qui operamini īiqui
tatē. qm̄ exaudiuit dñs vocem flet⁹ mei.
Exaudiuit dominus depcationem meā
dñs orationem meam suscepit. Erubes
cant et ↄturbentur vehement' oēs inimici mei.
ↄuertant' et erubescant valde velocit'. Glā. ẽ.

Beati quorum remisse sūt ĩiquitates.
Et quoꝝ tecta sunt peccata. Beatꝰ vir
cui non imputauit dn̄s peccatū. nec est in
spiritu eius dolꝰ. Qm̄ tacui inueterauerūt
ossa mea. dum clamarem tota die. Qm̄ die
ac nocte grauata est sup me manꝰ tua. con
uersus sū in erumna mea dū cōfigit spina. De
lictū meum cognitum tibi feci. et iniusticiā
meā non abscondi. Dixi cōfitebor aduersū
me iniusticiam meam domino. et tu remisis
ti impietatem pcc̄i mei. Pro hac orabit ad
te oīs scs̄. in tempore oportuno. Verūptā
men in diluuio aquarum multarū. ad eū
non approximabunt. Tu es refugiū meū
a tribulatione que circūdedit me exultatio
mea. erue me a circūdantibꝰ me. Intellectū
tibi dabo et instruam te in via hac qua gra
dieris. firmabo sup te oculos meos. Noli
te fieri sicut equus et mulꝰ quibꝰ non est in
tellectꝰ. In chamo et freno maxillas eoꝝ
cōstringe. qui non approximāt ad te. Mul
ta flagella peccatoris. sperantē aūt in dn̄o

mĩa circũdabit Letamini in dño et exul
tate iusti. et glãmini oẽs recti corde Glã pa.
Domine ne in furore tuo arguas me. ps.
Neqȝ in ira tua corripias me Qm̃ sagit
te tue ĩfixe sunt michi. et ↄfirmasti sup me
manũ tuã Non est sanitas in carne mea a
facie ire tue non est pax ossibꝰ meis a facie pec
catoꝝ meorum Qm̃ iniquitates mee super
gresse sũt caput meum. et sicut onus graue
grauate sunt sup me Putruerũt et corrup
te sũt cycatrices mee. a facie insipientie mee
Miser factꝰ sum et curuatꝰ sum usqȝ ĩ finẽ
tota die ↄtristatꝰ ingrediebar Qm̃ lumbi
mei impleti sunt illusionibꝰ. et non est sani
tas in carne mea Afflictus sum et humi
liatꝰ sũ nimis. rugiebam a gemitu cordis mei
Dñe ante te oẽ desiderium meum. et gemitꝰ
meus a te non est absconditꝰ Cor meũ ↄtur
batũ est dereliquit me uirtꝰ mea. et lumẽ o
culoꝝ meoꝝ et ipsum non est mecũ Amici
mei et proximi mei. aduersum me appropĩ
quauerũt et steterũt Et qui iuxta me erãt

de longe steterūt. et vim faciebant qui que
rebant animā meā Et qui inquirebāt mala
michi locuti sūt vanitates. et dolos tota die
meditabant᷑ Ego aūt tanq̄ surd⁹ nō audie
bā. et sicut mut⁹ non aperiens os suū Et
fact⁹ sum sicut homo non audiens. et non
habens in ore suo redargutiones Qm̄ in te
dn̄e speraui. tu exaudies me domine deus me⁹.
Quia dixi nequando supgaudeant michi i
inimici mei. et dum commouent᷑ pedes mei su
p me magna locuti sūt Qm̄ ego in flagella
parat⁹ sum. et dolor meus in cōspectu meo sēp.
Qm̄ iniquitatem meam annūciabo. et co
gitabo p peccato meo Inimici aūt mei viuūt
et cōfirmati sunt sup me. et multiplicati sūt
qui oderūt me inique Qui retribuūt mala
p bonis detrahebant michi. qm̄ sequebar bo
nitatē Ne derelinquas me dn̄e deus me⁹. ne
discesseris a me Intende in adiutoriū meū.
dn̄e deus salutis mee Glā pri Sicut e. ps.
Miserere mei deus. scd'm magnā miām
tuā Et scd'm multitudinē miseratio

nũ tuaꝝ. dele iniq̃tatẽ meã Amplius la
ua me ab iniq̃tate mea. et a pc̃co meo mũ
da me Quõ iniq̃tatem meam ego cognos
co. et pc̃tm meum ꝯtra me est semꝑ Tibi
soli peccaui et malum corã te feci. vt iusti
ficeris in sermonib' tuis et vincas cũ iudi
caris Ecce enim in iniq̃tatib' ꝯceptus sũ.
et in pc̃cis ꝯcepit me mat' mea Ecce enĩ ve
ritatẽ dilexisti. ĩcerta et occulta sapientie tue
manifestasti michi Aspges me dñe ysopo
et mundabor. lauabis me et suꝑ niuẽ deal
babor. Auditui meo dabis gaudiũ et letici
ã. et exultabunt ossa humiliata Auerte
faciẽ tuam a pc̃cis meis. et oẽs iniquitates
meas dele Cor mundum crea in me deus.
et spm̃ rectum innoua in viscerib' meis
Ne piciaſ me a facie tua. et spm̃ scm̃ tuũ
ne auferas a me Redde michi leticiã sa
lutaris tui. et spũ principali ꝯfirma me.
Docebo ĩiquos vias tuas et impii ad te ꝯ
uertent. Libera me de sanguinib' deus
deus salutis mee. et exultabit ligua mea

iustitiã tuã Dñe labia mea aperies. et
os meũ annũciabit laudẽ tuã Qm̃ si vo
luisses sacrificium dedisse vtiq3. holocaustis
nõ delectaberis Sacrificium deo spirit⁹ con
tribulat⁹. cor ɔtritum et humiliatũ de⁹ nõ des
picies Benigne fac dñe in bona volũtate
tua syon. vt edificent̃ muri iherusalẽ Tũc
acceptabis sacrificium iustitie. oblationes
et holocausta. tunc imponent sup altare tuũ
vitulos Glĩa patri Sicut e. psalm⁹
Domine exaudi orõnem meã. et clamor
meus ad te veniat Non auertas faciem tuã
a me. in quacũq3 die tribulor inclina ad me
aurẽ tuam In quacũq3 die inuocauero te.
velocit̃ exaudi me Quia defecerũt sicut fum⁹
dies mei. et ossa mea sicut cremium aruerũt.
Percussus sum vt fenum et aruit cor meum.
quia oblit⁹ sum comedere panem meũ A
voce gemit⁹ mei. adhesit os meũ carni mee.
Similis fact⁹ sum pellicano solitudinis.
fact⁹ sũ sicut nicticorax in domicilio Vigi
laui. et fact⁹ sum sicut passer solitarius in

tecto Tota die exprobrabant michi inimi
mei. et qui laudabant me adu̾sū me iurabāt.
Quia cinerē tanq̄ panem manducabā. et
potum meum cum fletu miscebā A facie
ire īdignationis tue. quia eleuans allisis
ti me Dies mei sicut umbra declinauerūt.
et ego sicut fenum arui Tu aūt dn̄e in eter
nū ꝑmanes. et memoriale tuū in generati
one et generationem Tu exurgens dn̄e
misereberis syon. quia temp' miserendi ei'
quia venit temp'. Qm̄ placuerūt seruis
tuis lapides ei'. et terre eius miserebūt. Et
timebūt gentes nomen tuum dn̄e. et oēs
reges tre gloriam tuam Quia edificauit
dn̄s syon. et videbit in gloria sua Respe
xit in orationem humilium. et nō spreuit
ꝑcem eoꝝ Scribant' hec in generatione al
tera. et popul' qui creabit' laudabit dn̄m.
Quia prospexit de excelso scō suo. dn̄s de ce
lo in terram aspexit Ut audiret gemit' com
peditoꝝ. ut solueret filios iteremptoꝝ Ut
annūtient in syon nomen dn̄i. et laudē ei'

i therusalē In conueniendo populos in vnū.
et reges vt seruiant dn̄o Respondit ei in
via virtutis sue. paucitatē dierū meoꝝ nū
cia michi Ne reuoces me in dimidio dierū
meoꝝ. in generatione et generationē ãni tui.
Inicio tu dn̄e terram fundasti. et opa ma
nuū tuarum sunt celi Ipsi peribūt tu ãt
pmanes. et oēs sicut vestimentum veterascēt.
Et sicut opertorium mutabis eos et mutabū
tur. tu ãt idem ipse es. et anni tui non deficiet.
Filii seruorum tuorum habitabūt. et semē
eorum in seculum dirigetur Gl̄a pa. Psalmus
De profundis clamaui ad te dn̄e. dn̄e ex
audi vocem meam Fiant aures tue
itendentes. in vocem depcationis mee Si
iniq̄tates obseruaueris domine. dn̄e quis su
stinebit Quia apud te ppiciatio est. et propter
legē tuā sustinui te dn̄e Sustinuit aīa
mea in verbo eius. sperauit anima mea i
dn̄o A custodia matutina vsq; ad noctē.
speret israel in dn̄o Quia apud dominū
mīa. et copiosa apud eū redemptio Et

ipse redimet israel. ex oīb' iniquitatib' ei'. Clā.
Domine exaudi oratione͞m meā. auribus pci
pe obsecratione͞m meam in veritate tua.
exaudi me in tua iusticia Et nō intres ī
iudiciū cū servo tuo. quia non iustificabit'
ī ꝯspectu tuo omnis vivens Quia psecut'
est inimic' animam meam. humiliavit in
tra vitā meam Collocavit me in obscuris
sicut mortuos seculi. et anxiat' est sup me
spirit' meus. in me turbatum est cor meū Me
mor fui dierum antiquorum. meditat' sū ī
oīb' operib' tuis. in factis manuum tuar me
ditabar Expandi manus meas ad te. aīa
mea sicut tra sine aqua tibi Velocit' exaudi
me dn̄e. defecit spirit' meus Non avūtas fa
ciē tuam a me. et similis ero descendentib' ī
lacū Auditā fac michi mane miām tuā.
q̄a in te speravi Notam fac michi viam
ī qua ambulem. quia ad te levavi animā
meā Eripe me de inimicis meis dn̄e ad te
ꝯfugi doce me facere voluntatē tuā. q̄a deus
meus es tu Spirit' tuus bon' deducet me

ĩ trã rectã. propt̃ nomen tuũ dñe viuifica
bis me ĩ equitate tua. Educes de tribula
tione animam meã. et in mĩa tua disp̃des
oẽs inimicos meos. Et p̃des oẽs qui tribu-
lant animam meã. qm̃ ego seruus tuus
sũ. Gloria patri. ꝛc. añ. Ne reminiscaris dñe
delicta nr̃a vel parentũ nr̃orum. neq3 vin
dictã sumas de pc̃cis nr̃is. Parce dñe par
ce populo tuo. quem redemisti p̃cioso san
guine tuo. ne ĩ eternum irascaris nobis. letã.

Kyrieleyson. Xp̃e eleyson. Kyrieleysõ.
Christe audi nos. Christe exaudi nos.
Pater de celis deus. Miserere nobis. Fili
redemptor mundi deus. Miserere nob. Spi
ritus sc̃e deus. Miserere nob. Scã trinitas
vnus deus. Miserere nobis.

Sancta maria. ora pro nobis.
Sancta dei genitrix. or
Sancta virgo virginum. or
Sancte michael. or
Sancte gabriel. or
Sancte raphael. or

Scē uriel or
Oēs scī angeli et
archāgeli dei. orte p no.
Oēs scī btōr spūū
ordines. orte p nobis
Scē iohānes bap. ta or.
Oēs scī patriarche
et phete dei. orate p n.
Scē petre or
Scē paule or
Scē andrea or
Scē iacobe or
Scē iohannes or
Scē thoma or
Scē iacobe or
Scē philippe or
Scē bartholomee. or
Scē mathee or
Scē symon or
Scē thadee or
Scē mathia or
Scē barnaba or

Scē luca or
Scē marce or
Oēs scī apostoli et
euangeliste. orte
Oēs scī discipuli do
mini orte
Oēs scī innocētes. orte
Scē stephane or
Scē laurenti or
Scē vincenti or
Scē fabiane or
Scē sebastiane or
Scē blasi or
Scē iohannes et
paule or
Scē cosma et dami
ane or
Scē geruasi et p
thasi or
Oēs scī martyres. orte
Scē siluester or
Scē gregori or

Scte martine or
Scte augustine or
Scte ambrosi or
Scte iheronime or
Scte nycholae or
Scte ludovice or
Oes sci confessores et pontifices orate
Oes sci doctores orate
Scte benedicte or
Scte francisce or
Scte anthoni or
Scte bernarde or
Scte dominice or
Oes sci monachi et heremite orate
Oes sci sacerdotes et levite orate
Sca maria magdalena or
Sca agatha or
Sca agnes or

Sca lucia or
Sca cecilia or
Sca katherina or
Sca barbara or
Sca fides or
Sca spes or
Sca caritas or
Sca anna or
Sca birgitta or
Sca elyzabeth or
Oes sce virgines orate
Oes sancti et sce dei. Intercedite pro nobis
Propicius esto. Parce nobis domine.
Propicius esto. Exaudi nos dne. Ab oi malo. libera nos dne. Ab oi pcto. li. n. do. Ab ira tu a. li. A subitanea et improvisa morte. li. A spu fornicationis. lib.

A morte ꝑpetua. L'. Per misteriū scē īcar
nationis tue. L'. Per aduentum tuum. L'.
Per natiuitatem tuam. L'. Per baptismū
et ieiunium tuum. L'. Per crucē et passionē
tuā. L'. Per mortem et sepulturam tuā. L'.
Per sanctā resurrectionem tuā. L'. Per ad
mirabilem ascensionem tuā. L'. Per aduen
tū spirit⁹ sc̄i paracliti. L'. In hora mortis.
Succurre nob̄ dn̄e. In die iudicii. L'. Pecca
tores. Te rogamus audi nos. Ut nob̄ parcas.
T. Ut nob̄ indulgeas. T. Ut ad verā penitē
tiā nos ꝑducere digneris. T. Ut ecclesiā tuā
scām regere et ↄseruare digner̄. T. Ut dn̄m
apostolicum et omnes ecclesiasticos ordines
ī scā religione ↄseruare digner̄. T. Ut regib⁹
et principib⁹ cristianis. pacem et verā concor
diā donare digner̄. T. Ut nosmetipsos ī tuo
scō seruitio ↄseruare digner̄. T. Ut mentes
nr̄as ad celestia desideria erigas. T. Ut oīb⁹
benefactorib⁹ nr̄is sempit̄na bona retribu
as. T. Ut aīas nr̄as. fratrū. ꝓpinquoꝝ. et be
nefactoꝝ nr̄oꝝ ab et̄na dampnacione eripi

as. Te. Ut fructus terre dare et conservare digne
ris. Te. Ut oib' fidelib' defunctis requiē etiā
dones. Te. Ut nos exaudire digneris. Te. Fi
li dei. Te. Fili dei. Te. Fili dei. Te. Agnus dei
qui tollis pctā mundi. parce nob' dñe Agn'
dei qui tollis pctā mundi. Exaudi nos dñe
Agn' dei qui tollis pctā mundi. Miserē nob'
Xpe. Audi nos. Kyriel'. Xpe el'. Kyriel'.
Pat' nost'. Ave maria. Et ne nos. Sed li. ps.
Deus in adiutorium meum itende. Dñe
ad adiuvandum me festina. Confu
dant' et revereant'. qui querunt aiām meā.
Convertant' retrorsum et erubescant. qui vo
lūt michi mala Avertant' stati erubescē
tes. qui dicunt michi euge euge Exultent
et letent' in te omnes qui querunt te. et dicāt
semp magnificet' dominus. qui diligūt sa
lutare tuū Ego vero egenus et paup sum.
deus adiuva me Adiutor meus et liberator
meus tu es. domine ne moreris Glā pri. v.
Salvos fac servos tuos et ancillas tuas. de
us meus sperantes in te. v. Esto nob' dñe

turris fortitudinis. A facie inimici. ℣. Nichil
proficiat inimicus in nobis. Et filius iniquitatis
non apponat nocere nobis. ℣. Domine non secundum pec
cata nostra facias nobis. Neque secundum iniquitates nos
tras retribuas nobis. ℣. Oremus pro papa nostro
N. Dominus conservet eum et vivificet eum et beatum
faciat eum in terra. et non tradat eum in animam
inimicorum eius. ℣. Oremus pro benefactoribus
nostris. Retribuere dignare omnibus nobis bona
facientibus propter nomen sanctum tuum vitam eternam.
℣. Oremus pro fidelibus defunctis. Requiem eternam
dona eis domine. et lux perpetua luceat eis. ℣. Re
quiescant in pace. Amen. ℣. Oremus pro fratribus
nostris absentibus. Saluos fac seruos tuos. deus
meus sperantes in te. ℣. Mitte eis domine auxilium
de sancto. Et de syon tuere eos. Domine exaudi orationem meam. Et clamor. Oremus.
Deus cui proprium est misereri semper et oro.
parcere. suscipe deprecationem nostram. ut
quos delictorum cathena constringit. mise
ratio tue pietatis absoluat. oro. Exaudi
quesumus domine supplicum preces et confitentium tibi par
ce peccatis. ut pariter nobis indulgentiam tu

viuas benign' et pace. oro. Ineffabilem nob
dñe miãm tuã clement' ostende. vt simul
nos et a peccatis omnib' exuas. et a penis
quas p hijs meremur eripias. oro. Deus
qui culpa offenderis penitencia placaris.
pces populi tui supplicantis ppicius respi
ce. et flagella iracundie tue que p pctis nris
meremur auerte. oro Omnipotens sempit
ne de'. miserere famulo tuo. N. papa nro. et
dirige eum scdm clementiam tuã in via
salutis eterne. vt te donante tibi placita cu
piat. et tota virtute pficiat oro. Deus a q°
scã desideria recta 9silia et iusta sũt opa. da
seruis tuis illam quam mund' dare non
potest pacem. vt et corda nra mandatis tu
is dedita et hostium sublata formidine tẽ
pora sint tua ptectione tranquilla. oratio
Vre igne sci spiritus renes nostros et cor nos
trũ dñe. vt tibi casto corpore seruiamus. et
mundo corde placeamus. oro. Fideliũ deus
omnĩ 9ditor et redemptor animab' famulo
rũ famularumq3 tuarum. remissionẽ cunctoꝝ

tribue pctor. vt idulgenciā quā semp op
tauerūt piis supplicationib' ꝯsequant. O°.
Actiones nr̄as q̄s dn̄e aspirando p̄ueni
et adiuuando ꝓsequere. vt cūcta nr̄a opa
a te semp incipiant. et p te cepta finiant.
Omnipotens sempitne de'. qui viuoꝝ | O°.
dn̄aris simul et mortuorum. omniūq; mi
sereris. quos tuos fide et ope futuros esse p
noscis. te supplicit exoram'. vt p quib' effū
dere p̄ces decreuimus. quosq; vel p̄sens ad
huc seculum in carne retinet. vel futurum
iam exutos corpore suscepit. intcedentibus
oīb' sc̄is tuis. pietatis tue clementia delic
toꝝ suoꝝ veniam. et gaudia ꝯsequi mereā
tur eterna. P dominū n.
1 Avete omnes anime fideles quarū cor
pora hic et vbiq; requiescūt ī pulue
re. dominus ihs cristus qui vos et
nos redemit suo p̄ciosissimo sanguine.
dignet vos a penis liberare. et int cho
ros suoꝝ scōrum angeloꝝ collocare. ibi
q; nr̄i memores supplicit exorate. vt vobis

associemur. et vobiscū in celis coronem̄.
Nō intres in iudiciū cum aīab' seruoꝝ tuoꝝ
dn̄e. Qm̄ nō iustificabit̄ in ꝯspectu tuo oīs
viuēs. Ore'. oro. Dn̄e ihū xp̄e. sal' et libera
tio fideliū aīaꝝ. qui non venisti aīas ꝑde
re sed saluare: et dare animā tuā in redēp
tionē ꝑ multis. immensam clementiā tu
ā ac ineffabilem mīam tuā humilit̄ implo
ram', vt aīas omnium fideliū defūctoꝝ ī pe
nis purgatorij cruciatas misericordit̄ res
picere digneris. et que iuste ꝑ pc̄tis affligunt̄.
tua benignissima pietate liberent̄. subue
niatqꝫ illis tua mīa. quas tuo p̄ciosissimo
sanguine redemisti. Et ꝑ merita beatissime
glo'osissime semꝑqꝫ virginis dei genitricis
marie. et omnium scōrum et scāꝝ. liberare
eas ab inferorum cruciatib'. et collocare īter
aīas scōrum digneris. veste quoqꝫ immor
talitatis indui. et paradisi amenitate con
foueri iubeas. Qui cum patre et spū scō vi
uis et regnas deus. ꝑ omnia scl'a sclorum.
Amen. Pater noster. Aue maria. &c.

Rosariũ btẽ marie virgĩs. Pat nr. Aue. x.
Quem tu virgo castissima a
gelo nũciante de spũ scõ cõ
cepisti. Aue maria. Quo cõ
cepto tu virgo graciosa. in
montana ad elyzabeth cog
natã tuam cum festinatio
ne iuisti. et ei humilit seruisti. Aue maria.
Quẽ virgo purissima pmanens. absqз do
lore cum ineffabili gaudio peperisti. et sta
ti vt deum tuum deuotissime adorasti. Aue.
Quem mundissimo et virgineo lacte vber
tuoꝝ suauit pauisti. Aue. Quẽ pãnis iuo
lutũ. in pͥsepio ante animalia sup fenũ
reclinasti. Aue. Quem angeli pastorib9 in
bethleem natum nunciauerũt. eiusqз lauda
uerũt. et gl'a in excelsis deo decantauerũt. Aue.
Quẽ pastores cum festinatione in bethleem
pgebant. et inuenientes ipsum in pͥsepio. de
uote adorabant. Aue. Qui die octaua circũ
cis9 fuit. et ihs ab angelo vocat9 est. Aue.
Quẽ magi die tredecima suppliciter adora

neruñt. ei qз munera ꝑciosa. aurũ. thus. et mirrã obtulerũt. Aue. Que dñ̃ die q̃dragesiõ. matius brachijs in templo portasti. et deo pr̃i ꝑsentasti et obtulisti. symeon et anna deum verum esse cognouerũt. Pater nr̃. Aue maria.

Cũ quo tu mat̃ in egiptum metu herodis fugisti. et post septenniũ angelo iubente in ciuitatẽ nazareth redisti. Aue. Quẽ cũ esset ãnoꝝ duodecim in ihr̃lm̃ ꝑdidisti. et post tridu ũ residentem in medio doctorum repperisti. A. Quẽ mat̃ fidelissima. de labore manuũ tuaꝝ vsqз tricesimum annum cũ magna sollicitu dine nutristi. Aue. Quẽ cum esset triginta an noꝝ. iohannes baptista in iordane baptiza uit. et columba demonstrauit. et vox pr̃is manifestauit. Aue. Qui cũ quadraginta die bꝫ et q̃draginta noctibꝫ nichil manducando ieiunasset. a dyabolo in deserto. in pinacu lo tẽpli. et in monte. trĩo temptari voluit et ipsũ demonem supauit. Aue. Qui ad nupti as vocatꝰ. scd̃m desiderium tuũ aquã ĩ vinũ mutauit. Aue. Qui regnũ celoꝝ ꝑdicauit.

et virtute diuinitatis ostendens oēs male
se habentes. qui ipsū inuocauerūt a varijs
languoribꝰ curauit. Aue. Cuiꝰ sacratissimos pe
des maria magdalena lacrimis rigauit. et
capillis suis tergens. osculata est. et vnxit
vnguento. Aue. Qui lazarum q̄triduanum.
alios qꝫ multos. a morte corporis et aīe resus
citauit. Aue. Qui in vltime cene conuiuio sactis
simū p̄ciosi corporis et aīe resuscitauit. Aue.
Qui in vltime cene conuiuio sacratissimū
p̄ciosi corporis et sanguinis sui sacramē
tū consecrauit et istituit. Pat nr̄. Aue maria
Qui in ortū cum discipulis suis igressꝰ est
vbi prolixius orauit. et factꝰ in mortis ago
nia. pre nimio dolore sanguineū sudorē su
dauit. Aue. Qui inimicis suis ipsū querē
tibꝰ sponte obuiam venit. et ab eis vt fur
capit. ligat. et crudelit' trahit. Aue. Quē im
pij ligatum ducebant ad principes sacdo
tū annā et cayphan. vbi eū falsis testibꝰ
ī multis grauit' accusabant. Aue. Cuius
pulcherrima facies. fedissimis iudeorū spu

tis. turpis erat deformata. velata. et alapis violenter cesa. Ave. Qui vinculis alligatus apud pylatum ductus est. ubi ante tribunal in presentia accusatorum suorum in mansuetudine stetit. Ave.
Qui ad herodem missus est. et ab eo spretus et illusus in alba veste ad pylatum reductus est. Ave.
Quem impii pylati ministri ad columnam ligabant. et virgis acerrimis crudeliter flagellabant.
Ave. Quem spinis durissime coronabant. et purpurea indutum. genu flexo derisorie adorabant. Ave. Quem iudei morte turpissima rei clamaverunt. ac condempnaverunt. Ave. Quem cum latronibus iniquis. cruce sibi imposita eduxerunt. quam pacientissime propriis humeris portare dignatus est. Pater noster. Ave maria gratia.
Quem vestibus nudatum. manibus ac pedibus grossis clavis cruci atrociter affixerunt. Ave.
Qui pro crucifigentibus se expansis in cruce manibus. patrem exoravit dicens. pater ignosce eis quia nesciunt quid faciunt. Ave. Qui latronem a dextris pendentem exaudivit dicens. hodie mecum eris in paradyso. Ave. Qui te suam dilec

tissimā matrē sub cruce stantē misericordit
aspexit. et dilecto discipulo suo iohāni tanq̄
fidelissimo ꝓvisori cōmendauit dicēs. muli
er. ecce filius tuus. deinde dixit discipulo. ecce
mat̄ tua. Aue. Qui in cruce dicens. sitio. felle
et aceto crudelit̄ est potat⁹. Aue. Qui stati post
aceti sūptionem. expletis omnib⁹ que de ipso
scripta sūt dixit. ꝯsummatum est. Aue. Qui
ostendens magnitudinem sue passionis in
cruce. valido clamore dixit. hely. hely. lama
zabathani. Aue. Qui clamans voce magna.
p̄ri spūn suū commendauit dicens. pat̄. ī ma
n⁹ tuas commendo spūm meum. et hec dicē
do inclinato capite expirauit. Aue. Quē cen
turio viso tremotu et hys que fiebāt. verū
deū ꝯfess⁹ est Aue. Cuius sacratissimū lat⁹
lancea miles pforauit. vnde ꝯtinuo sanguis
et aq̄ in remissionem pctōꝝ emanauit. Pater n̄r.
Cui⁹ sacratissimū corp⁹ de cruce de || Aue.
positū. int̄ materna brachia vt pie credim⁹
suscepisti. et in sinu tuo lamentabiliter
collocasti. Aue. Quē viri iusti ioseph et ny

chodem' aromatib' cditū. et lintheis inuolu
tū. honorifice sepelierūt. Aue. Cui' sanctis
sima aīa statim ad inferna descendit. et a
nimas scōꝝ patrū csolans. inde potent' eri
puit. Aue. Qui die tcia a mortuis gl'ose re
surrexit. et te īeffabili gaudio letificauit.
Aue. Qui p q̈draginta dies post resurrectio
nē discipulis. ceteris qꝫ dilectis suis. multo
tiens manifest' apparuit. ostendens se vere
a mortuis resurrexisse. Aue. Qui te vidente
ceteris qꝫ discipulis. in celum ascendit. et sedet
ad dexteram patris. Aue. Qui misit suis fide
lib' spm̄ scm̄. quo ipsorum corda mirabilit'
īstruxit. Aue. Qui te suam piissimā matrē
suauit' tandem obdormire fecit. et in celū
assumens. sup choros angelorum honorifi
ce coronās exaltauit. Aue. Qui ventur' est
iudicare viuos et mortuos. nos in suā gra
tiā scām te intercedente vsqꝫ in finem sc̄li rege
re atqꝫ ꝓtegere digne'. Aue. Qui cū patre
et spū scō viuit et regnat de'. p oīa scl'a se
culoꝝ. amen. ꝟ. In oī tribulatione et an

gustia. Succurrat nob pia virgo maria.
Ore. Intervenat p nob qs dne ihu xpe
nuc et in hora mortis apud tua clemen
tia. bta virgo maria matr tua. cui sacra
tissima animam in hora tue passionis.
doloris gladius ptransivit. P te ihesu xpe
salvator mundi: qui cum patre et spu sco
vi. et reg. de. p omnia s. s. a. les dix comman
demens de la loy.

Ung seul dieu de tout createur. Tu
serviras et doubteras. Et en luy la
mour de ton cueur: Sur toutes choses tu
mettras. Le nom de dieu ne de ses saintz.
Sans grant necessite ne iure. Tu te damne
soyes certain. Si en iurant tu te pariure.
Du labour te dois reposer. Toy ta famille
et tes bestes. Et a dieu servir disposer. Tous
les dimenches et les festes Par amour et p
charite. Pere et mere honnoreras. Sil ont de
toy necessite. Ou du tien tu leur ayderas. Au
truy tuer battre ou hayr. Cest deffendu en
tierement. Se tu veulx rancune tenir. Damne

seras entierement. Garde toy de faire luxu
re. En quelque guise que ce soit. Car qui fait
leuure de nature. Hors mariage il se decoit.
Rien de lautruy tu ne prendras. Par frau
de barat ou fallace. Se tu en as tu le rendras.
Se tu veulx dieu veoir en face. Tu ne diras
faulx tesmoignage. Contre nul homme en
iugement. Ne mentiras par nul lãgaige.
Et ne mesdiras nullement. Garde toy de
point desirer. La femme dautruy ou la fille.
La beaulte delle conuoiter. A tost fait la
me orde et vile. Si tu conuoites nullemẽt.
Lauoir dautruy ou lheritage. Tu metz ton
ame a dampnement. par consentir a tel ou
traige. Les cinq cõmandemens de leglise.
Les dimenches messe orras. Et les festes
de commandement. Tous tes pechez
confesseras. A tout le moins vne foys lan.
Et ton createur receueras. Au moins a
pasques humblement. Les festes sancti
fieras. Qui te sont de commandemẽt. Quat
tre temps vigiles ieuneras. Et le karesme
entierement.

me suis duit et exercite. Par pre ay aul
truy despite. En voulu vindication. En
vie murmuration. Gloutonie vomitio.
Et pechie de charnalite. Avarice. decep
tion. Accide. et dissolution. Mort ou lit
de mort alite. Lanemy beneditite. Par
sa caute subtilite. La char par delectatio.
Et le monde par vanite. Mont desperit de
bilite. Et mene a desertion. Se ta digne it
cession. Par la pure icarnation. Patience
et humilite. Mort dure et resurrection. Du
fruit de ta conception. Ne luy rend vie et
sante Par le respon bien medite. Et sa
pientement dite. De ta annunciation. No
us est le vieil pechie quite. De la griefue
obligation. Toute la generation. Dadam
fust a pdition. Se ne fust ceste charite. Car
ton filz en sa passion. Fist la chiere redep
tion. Par quoy en feusmes eute. Et sommes
vers dieu acquite Ce fut bien grant nou
uellite. Quant limmortele deite. Descedit
de sa region. Pour se venir a humanite. Et

tresgrant quant virginite. Conceupt par sa
lutation. Sans virile operation. Et enfanta
sans fraction. Et sans casser itegrite. Ceste
oeuure dadmiration. fist amour dindigna
tion. Et vie de mortalite. Ainsi mist ta
simplicite. Entre dieu et homme unite. Et
ioindit la substraction. De cincq mil ans
dantiquite. Par toy fut le ciel habite. Ou
nulz dhumaine nation. Nauoit en sa ma
sion. Or faiz aussy mon union. Vers la di
uine eternite. Pense a ma reparation. Get
hors dymagination. De mes pechies la
quantite. Puis que sy grant affinite. As
auent la diuinite. Que maternel common
tion. Sil plaist a ta benignite. Tu araz bië
auctorite. Dimpetrer ma saluation. Dieu ne
voeult la dempnation. De nulz. mais a cõ
passion. De humaine sensualite. Mere des fil
les de syon. Pren doncques la commission.
Dexcuser ma fatuite. Seule entiere mater
nite. Modere lyre deguite. fay pardon de
pugnition. Prefere en iustice pite. Car selon

mon iuge. Je ne puis par confession. Assou
uir satisffaction. O digne sans exception.
Et de grace linfinite. Soyez dont ma deffe
sion. Oublie mon offension. Et pense a
ma necessite. Helas ie suis a mort cite.
Se ta pitoiable amiste. Ne vient mettre
opposition. Deternelle captiuite. Mont mes
pechies a herite. Tu soez vers dieu mon
action. Estre de tel condicion. Que sans ton
excusation. Na en ma possibilite. Jeusne. o
raison. affliction. Aulmosne. ne deuotion.
Qui soit de nulle vtilite. Pourtãt fleur
de suauite. Par ta digne natiuite. Par ta
purification. Pure de toute impurite. Par
ta vierge fecunde. Et par ta saincte assup
tion. Entens mon inuocation. Recoy ma
depcation. En ton especialite. Donne moy
sans dilation. Conseil en pturbation. Et
confort en aduersite. Seur chemin de feli
cite. Intercede a la trinite. Mon conduit et
protection. Et soye par toy visite. Au iour
que dieu a limite. Que se prauray conclusi

on. Soyez ma conseruation. Iusqua la der
raine vnction. Suporte ma fragilite. Et
me preserue du lyon. Denfer. et de la vision.
A celle vltime extremite.

Cy apres sensieuent les heures de la passi
on nostre seigneur ihesu crist par metres
Premierement.

Pour mal euiter
Et exerciter
En bien ses pensees
Ces choses au cler
Que iay voulu dicter
Soient meditees.
Cest vray oroison
De la passion
Les principalz poins
Ausquelz seroit bon
Par vraye vnion
Estre vnis et ioincts

A matines

A la cene iras
Et la trouueras
Ton seigneur assis
Et depuis ce pas
Tu contempleras
Ses fais et ses dis
Regarde pecheur
Comment ton seigneur
Sest humiliez
De tant humble cueur.
Comme seruiteur
Il laue les pieds
Son corps vifuement
Et sang proprement
Beneist et sacra
Ce saint sacrement
Pour nostre sauuement
Il institua

Le saint sacrifice
Par grant benefice
Sera pain et vin
Eulz estant propice
En aprint loffice
Treshault et divin
Puis aprez la cene
Ses disciples mene
Vers le iardin
Passant a la paine
Que luy est prochaine
Durant le chemin
Il les enseigna
Et les en horta
Deulx mettre en priere
Puis les eslonga
Avecq luy mena
Jehan iaque et pierre
Ausquelz dit orez
Affin que nentrez
En temptation
Puis de lautre lez
Est tout seul alez
En sa devotion
Deux foiz cest trasmiz
Vers ses trois amis.
Que entour luy estoient
Il les a sourpris
Et tresbien repris
De ce quilz dormoient
En son ceur pesa
En incorpora
Sa grant passion
Dont son corps sua
Sang qui luy coula
Jusques au talon
Pensez bien comment
Tresreveremment
Langele conforte
Ihs humblement
Et benignement
Le recoipt et porte.
Or ostez a Jhesus
De sa face ius

Le sainct guil ot sue
Puis sen est venuz
A ses trois eslus
Q dormant a trouve
Il les esueilla
Et si leur nũca
Quon venoit pō le p̄redre
Point ne sen mua
Mais de fait sen va
Aux faulz felons redre
Iudas le meschant
Sen vint tout deuãt
Ihs embracier
Et en demonstrant
Trayson moult grant
Il le va baisier
Tous ont coeur failly
Ny ot tant hardy
Qui fust si oze
Da touchier a ly
Dont fut esbay
Iudas nen doubtez

Dittez le quel cest
Que q̄res de fet
Dit nostre refuge
Cest de nazareth
Ihesus lors a tect,
leur a dit ce suis ie
Aoir sa voix
Tous les malcois
Sont cheus paismez
Ainsi par deux foys
Le doulx roy des rois
Les a releuez
Iuifs eurent peur
Pierre reprint ceur
Son coustel tyra
Sans quelque cremeur
Dont au seruiteur
Loroille trencha
Ihesus la reprise
En son lieu remise
La tresbien sainne
Lors fut faicte la prise

he dieu quel empase
Du poeuple deinne
Prins et lye lont
Puis en tout luy sont
Huant tous ensamble
Grief tourmãt luy font
Et ainsi sen vont
A la mayson anne
La fut buffie
Et molt laidengie
Dun mauuais garton
Et fut renuoye
Boute et chassie
Hors de la mayson
Ensement annas
Lye col et bras
Son seigneur enuoye
Que luure a iudas
Et a cayphas
Q'en orent grant ioye
Si tost que le vit
Pylate se assist

Et puis linterrogue
Quant ihesus loyt
Le vray luy a dit
Sans bien long plogue
Adont veissies
Ces iuifs coursies
Et demener fort
Qui cõme esragies
Se sont escries
Digne est de mort
Ces puerses gens
Cõme hors du sens
Ont en celle place
De leurs crachemens
Sales et puens
Couuerte sa face
Les mechans chetifs
Ont ihs assis
Les yeulx tous bendez
Au tour se sont mis
Eulz cincq ou eulz six
Ferant de tous lez

Disans sans faintise
Or nous prophetize
Qui ci ta or feru
La sont par main mise
En diverse guise
Tonchie et batu
Du tresamoureux
Vont tirant les peux
Hors de son menton
Mots iniurieux
Villains et honteux
Sur luy impose on
Ci sont aduers
Les mots q̃ tu deis
Le seoir a la cene
Cest que scandallis
Seront tes amis
En la nuyt prochaine
Ilz sen sont la fuys
Cõme tous esbahys
Et tu restes tous seulz
Entre iceulz rabis

Cõ la doulce brebis
Qui est entre les leuz
Tout au pl⁹ matin
Le roy tout diuin
Ont ilz emme
A pylate affin
Quil le mette a fin
Et lont accuse
Adiuses comment
Ihs faulcement
Accuse ilz ont
A laccusement
Le bray innocent
Bien peu y respond
Ihs vont menant
Sacquant et hurtãt
Vers le roy herode
Qui tout mãtenant
Est venu auant
Et a luy saborde
Moult fort le questa
Et luy demanda

Ce que savoir volt
Mais a tout ce la
Ihs ne luy a
Respondu ung mot
Quant herode voit
Que mot ne disoit
Il tourna son col
De luy se gaboit
Et le reputoit
Estre pour ung fol
Desguiseement
Ung blanc vestement
Vestir ilz luy font
Tel que fole gent
Coustumeement
Portoient adont
Par desrision
Ainsi ramene on
Ihs a pylate
Regarde quel don
Comment le tout bon
Nre amour achate

Regarde ihs
Des faulz malestrus
Tout nud despoillie
A le staiche nuds
De soubz et dessus
Lont tresfort lye
Tant lont sans pite
Batu et frappe
De fouets crueux
Et par malvaitie
Playe et navre
Son corps precieux
En ce piteux pas
Ailleurs ne soit pas
Ta pensee ouverte
Ains regarde en bas
De son sang barras
La terre couverte
Par gas ou revel
De pourpre ung matel
Vont a son col mettre
Ou poing de laignel

Ont mys vng rosel
En guise dun septre
Tu poeulz regarder
Ton dieu couronner
Despines crueuses
Qui pour toy saulver
Tant voulst endurer
Paines angoisseuses
Iuifs poeulz veir
Les genoulz fleschier
Et le saluer
Sur son chief ferir
Sang en faire yssir
Percer et trouer
Pylate leur maine
Cilz moustra sa paine
Qua tant leur souffire
Mais la gent villaine
Crient a voix haultaine
On le crucifie
Considerez et pense
La dure sentence
Crueuse et iniuste
Par quoy on offence
La haulte clemence
Ton dieu vray et iuste
Ilz le deuestirent
Puis le reuestirent
De ses vestemens
Grant douleur luy firent
Mais peu en sentirent
Selonc que ie sens
Couronne playe
De la croix chargie
Est mise exemplaire
Durement traictie
Boute et sacquie
Au moult de taluaux
La crois ne pouoiez
Tant foible estoiez
Iusques au mont porter
Pour ce que te voyes
Ta mere veoiez
Tel deul demener

Quant lon despoulloit
Labit qui tenoit
A ses dignes playes
Tout son corps saignoit
Chascun tenir doit
Ces paroles vrayes
Celle ou ceur courtie
A tant tournoie
Sachie et boute
Qua dun keuurechie
Couuert et muchie
Son humanite
Regarde ihesu
Sur la croix pendu
Les mēbres tirer
Tant fort estendus
Et de clouz agus
Pies et mains clouer
Pour plus diffamer
Le vont esleuer
Entre deux larrons
Ce fait mediter
Deuons sans cessar
Se nous sōmes bons
Mon corps q̄ pesoit
Les trous agrandoit
De ses pies et mains
Du sang quen yssoit
Et aual couloit
Le mont en est tains
Meschans et preux
Sont et malheureux
Ceulz qui se deffient
De dieu tant piteux
Qui prie pour ceulz
Qui le crucifient
Il estoit satifs
Des tresgrans prouffis
De lumain lignaige
Mais ses faulz iuifs
A sa bouche ont mis
Tresamer beuuraige
Helas considere
La paine et misere

Et langouisse grant
Qua ton dieu ton frere
Qui a dieu son pere
Son ame command
Angoisseusement
Son esperit rend
Clamant a voix forte
Lequel prestement
En infer descent
Dont il rompt la porte
En ce lieu trouva
Les sains quil ama
De parfait amour
Il les consola
Et la demoura
Jusques ou tiers iour
Quant ihesus fina
Soleil eclipsa
Les pierres fendirent
La terre trembla
Dont de ce fait la
Pluseurs sesbahirent

De ce fait saint denis
Moult loing du pays
Si prophetiza
Choses dont depuis
Par son bon advis
Il se baptiza
La vierge marie
Tu fus moult marrie
Au pied de la croix
Du sang es mouillie
Du doulz fruit de vye
Qui est roy de roys
Tendrement plourat
Voy sur ton enfant
Quen croix est pendu
Du coeur desirant
Pry quon le voyst ostat
Et quil te soit rendu
Gens plains de mescheance
Viennent a puissance
La ou ihs pend
Lun prend une lance

Du couste lui lance
Tāt quil loeuure et fend
Quant sa lance ostoit
De se coste sailloit
Sang en habūdance
Marie sy le voit
Qui dueil en auoit
Ce avez sans doubtāce
Longin fut celluy
Qui de cop ferit
Et ne veoit goute
Du sang quespandit
Sur sa main en cheit
Peut estre une goute
Ses yeulx en frota
Dont prestement a
Recouue sa veue
Mais q̄ recepura
Celluy qui aura
Sa loy soustenue
Daingz toy labeure
Jour nuyt a toute heure
Entre en son coste
Sen luy faiz demeure
Dy et si tasseure
Quas bon repoz trouue
Regardes comment
Joseph et sa gent
Et nycodemus
Compassiblement
Et piteusement
Regardent ihesus
Ilz vont saluer
Et reconforter
La tresglorieuse
Et puis desclouer
Jhs et oster
De la croix honteuse
Celle vierge tāt doulce
En tresgrant angoisse
Son filz mort recoipt
En son geron le couche
Les mains et la bouche
Souuent luy baisoit

Treshumainemẽt
Et deuotement
Le vouldrent lauer
Voulontairement
En ton pensement
Le peulz essuer
Espices et fleurs
Et bonnes odeurs
Ont mys en tour ly
Et en grant labeurs
De plaintes et pleurs
Lont bien enseuely
Marie plouroit
Quant de luy auoit
La veue ꝑdue
Tousiours le vouloit
Voir selle pouoit
En sa face nue
Tresreuerãment
Et corps excellent
Au sepulcre portent
Par gemissement

Au plourer forment
Lun laultre ꝓuoquet
Quant la sont venu
Marie a receu
Son filz en ses bras
Ceulz qͥ lont veu
De grant pitie esmeu
Peuent dire helas
Ce deux vrays amis
Ou sepulcre ont mys
Nostre doulz saulueur
Puis ont congie pris
Et se sont assis
En moult grant doule[r]
Dueil multipliant
En marie est. quant
En telle maniere
Voit son doulz enfant
Lequel amoit tant
De mourer derniere
Cy finent ces dys
Extrais et hors pris

De la grief souffrance
Du glorieux filz
De dieu en qui nous
Soit nr̃e esperance
Prions a celluy
Qui pour nous souffry
Mort et passion
Au grant vendredy
Que nos cueurs en sy
Viengne en union. Amen.

Deus propicius esto michi peccatori et cus
todi me sis mecum omnib' dieb' et noc
tib' vite mee. Deus abrahã. deus ysaac. de'
iacob miserere mei. et mitte michi in adiu
torium sc̃m michaelem archangelũ. qui
me defendat et ptegat ab omnib' inimicis
meis. Sc̃e michael archangele defende me
in periculo. ut non peream in tremendo
iudicio. O sc̃e michael archangele p gra
tiã quã meruisti te deprecor. et p unige
nitũ filium dei dñm nr̃m ihm̃ xp̃m. ut e
ripias me hodie a periculo mortis. Sancte

gabriel. Scte raphael. Omnes sci angeli et archangeli dei. succurrite michi. Precor vos omnes virtutes celorum. vt detis michi auxiliu et potentiam. vt nullus inimic' michi nocere possit in via. nec in aqua. nec in igne. nec offendat a subitanea morte. nec me dormientem neq3 vigilantem opprimat aut ledat. Ecce crucem domini fugite partes aduerse. vicit leo de tribu iuda. radix dauid alla. Saluator mundi salua nos. qui p crucem et sanguinem tuu propriu redemisti nos. auxiliare nob te deprecamur deus nr. Agyos otheos. Agyos yschiros. Agyos athanatos. eleyson ymas. Sancte deus. Scte fortis. Scte et immortalis miserere nob. Crux christi salua nos. Crux christi ptege nos. Crux xpi defende nos. In nomine patris et filij et sps sci. Amen. Oro sci augustini deuotissie dicenda triginta trib' dieb' genib' flexis ad obtinendam

O Dulcissime domine ihu xpe | oem gram verus deus qui de sinu sumi patris oipotentis missus es in mundum pcta relaxare. af

flictos redimere. in carcere positos soluere. dispsos congregare. pegrinos in suam patriā reducere. contritis corde misereri. dolentes et lugentes consolari. Dignare me domine ihū xpe absoluere et liberare famulum tuum. N. de afflictione et tribulatione in qua posit⁹ sum. Et tu domine qui gen⁹ humanū inquantū homo a deo patre omnipotente in custodiā recepisti. et ex inestimabili pietate tua. crudeli passione tua nob paradisum cum pcioso sanguine tuo mirabilit mercat⁹ es. et int angelos et hoīes pacē fecisti. Tu domine ihū xpe digneris int me et inimicos meos stabilire et firmare concordiam et pacem. et graciā tuam sup me ostendere. et infūdere manū tuam. et omne odium et iracundiā inimicoꝝ meorum qd contra me habent digneris extinguere et mitigare. sicut iracundiam et odium esau abstulisti. qd habebat aduers⁹ iacob fratre suū. Ita domine ihū xpe sup me famulū tuū N. brachiū tuum et graciam tuam extendere. et me liberare digneris ab omnib⁹ me odientib⁹. Et tu dn̄e ihū xpe sicut liberasti abrahā de manib⁹ caldeoꝝ. et filium suū ysaac de immolatione sa

crificii cum ariete. et iacob de manu esau fratris
sui. et iob de manu fratrum suoꝝ. Noe ꝑ archā di
luuii. loth de ciuitate sodomoꝝ. famulos tuos mo
ysen et aaron et populum isrl' de manu pharao
nis et de seruitute egypti. Similit' saul de monte gel
boe. Dauid regem de manu saulis. et golye gygan
tis. Susannam de falso crimine et testimonio. Iu
dith de manu holofernis. Danielem de lacu leonu.
Tres pueros sidrach. misach. et abdenago. de camino
ignis ardentis. Ionam de ventre ceti. et filiam cana
nee q̄ erat vexata ꝑ dyabolum. et adam de ꝓfundo pu
teo inferni. cum preciosissimo sanguine tuo. Et petꝝ
de mari. et paulum de vinculis. Ita famulum tu
um. N. dulcissime dn̄e ihū xp̄e fili dei viui liberare
digneris. et succurre in adiutorium mei. q̄a inimi
ci mei sup me faciunt et facere volunt multa con
silia. Ita domine ihū xp̄e euacuare digneris ꝯsili
ū eorum sicut euacuasti ꝯsilium achitofel. q̄ ꝯsi
lia dedit absalon contra dauid regē patrem suū.
Ita me domine ihū xp̄e liberare digner' ꝑ scā be
neficia tua. ꝑ scām incarnationē tuā quā acce
pisti vt homo de virgine maria. Et ꝑ scāz natiui

tatē tuā. p̄ famē. p̄ sitim. per frig9 et calores. p̄
labores et afflictiones. p̄ sputa. p̄ alapas. p̄ fla
gella. p̄ clauos. p̄ lanceam. p̄ spineā coronā. p̄ po
tationem fellis et aceti. p̄ seuissimam mortē crucis.
p̄ septē verba que pendens in cruce dixisti. sc3 deo
patri oīpotenti. Ignosce illis quia nesciūt quid
faciunt. Dixisti domine latroni in cruce pendēti
Amen dico tibi. Hodie mecum eris in paradiso.
Dixisti domine patri tuo. Hely hely lamazabatha
ni. qđ est interp̄tatum. deus meus. de⁹ me⁹. vt qđ
dereliquisti me. Dixisti domine matri tue. Mulier.
ecce filius tuus. Deinde ad discipulum. Ecce mat
tua. Ostendisti deus curam habere tuoꝝ amicorū.
dixisti dñe. Sitio. sc3 salutem animarum scāꝝ q̄
ī limbo fuerunt p̄sentiam tua cupiendo. Dixisti dñe pa
tri tuo. In manꝰ tuas domine commendo spm̄ meū.
Dixisti dñe. consummatū est. significās labores
quos pro nob̄ miseris suscepisti iā finiri. Propt
hos rogo te redēptor dñe ihū xpē vt me famulū tuū
N. custodire digneris ab hoste maligno. et ab oī peri
lo hic et in p̄senti. et in futuro defende me p̄ descē
sionē tuā ad īferos. p̄ resurrectionē tuā. et fregn

te discipulorum tuorum consolatione. per admirabilem as-
censionem tuam. per aduentum spiritus sancti. per diem tremendi
iudicii. Per hec omnia exaudi me domine. et per cuncta be-
neficia tua. et etiam per cunctis beneficiis tuis mi-
chi famulo tuo collatis. quia tu me fecisti ex nichilo.
redemisti tu remisisti me. tu ad fidem sanctam tuam perduxisti me.
et contra diaboli temptationem me premunisti. vitam
eternam promittendo. Propter ista et omnia que oculus non
vidit. nec auris audiuit. nec in cor hominis ascenderunt
rogo te dulcissime domine ihesu christe. vt ab omnibus
periculis anime et corporis pro tua pietate et misericordia
me famulum tuum N. nunc et semper liberare dig-
neris. et post huius vite cursum ad te deum viuum
et verum me perducere digneris. Amen. Oratio. O piissi-
me domine ihesu christe. qui non mortem vis sed vitam pe-
nitentialem peccatorum. fac nos miseros peccatores per
amarissimam passionem et mortem tuam. et per me-
rita et preces gloriosissime virginis marie ma-
tris tue. mortem subitaneam et improuisam vin-
cere. fuga a nobis pestilentie morbum. ne mortis
improuise incursus nos a fruitione tue celestis
faciei amoueat. sed per tue amarissime et mere-

tissime passionis et mortis. omniumque sanctorum me
rita nos cum longa penitenciali vita. eorum
numero in celesti curia facias aggregari. Qui
vivis et regnas in secula seculorum. Amen.

Transili

Exaudi me domine quoniam benigna est misericordia
tua. et secundum multitudinem miserationum tu
arum respice in me et ne avertas faciem tuam a
me. quoniam tribulor velociter exaudi me domine. Intende
anime mee et libera eam. propter inimicos me
os eripe me deus. et effunde super eos iram tuam. et
furor ire tue comprehendat eos. Adiuva me deus
salutaris meus. et propter gloriam nominis tui li
bera me. et propicius esto peccatis meis propter nomen
tuum. Excita domine potenciam tuam et veni ad li
berandum peccatorem a persecutione inimicorum meorum.
michi peccatori recompensare ab omnibus necessitatibus
meis quoniam in te speravi. et in te sola absque ullis
meritis confido. Nam maior est misericordia tua quam cul
pa mea. Precor dignare domine misericorditer libe
rare me sicut liberasti iacob de manu esau fratris
sui. et danielem de lacu leonum. et susannam de falso

crimine. q̄m tu es fortitudo mea et laus mea.
et factus es michi in salutē. Tu es refugiū meū
a tribulatione mea q̄ circūdedit me. et libera
tor me de inimicis meis iracūdis. Igitur dis
rūpe vincula mea. et libera me ab īsurgentibus
in me. vt sacrificem sacrificium laudis. qui
nomen tuum inuoco. Nam tu dixisti ore tuo
sanctissimo. quod omnes qui te īuocauerint saluus erit
Et ideo ego indignus famulus tuus ad te īuoco vt
liberes animam meam et corpus meū de omnibus an
gustijs meis et tribulationibus. Miserere mei et
parce peccatis meis. q̄ pepcisti marie magdale
ne. et muliere peccatrice quā condempnare noluis
sti. et latronem tecum pendenti. et perducere me
digneris quo ipsum perduxisti. scilicet ad gloriā
paradisi. vbi tu es cum sanctis lux vera societas. et
gaudium sempiternum. Qui viuis et regnas i. s. s. Amen.

LANDES-
UND STADT-
BIBLIOTHEK
DÜSSELDORF

Dieu tout puyssant et tresmisericordi
eux. donne moy ardemment conuoyter
sagement enquerre vraymẽt cognoi
stre et parfaytemẽt accomplir ce quy te est
plaisant et aggreable a la loenge et gloire
de ton nom ordonne mon estat et dõne moy
grace de scauoir vouloir et pouoir exploi
tier tes commandemens cõme il est besoig
et expedient au salut de mõ ame. Sire dõne
moy que la voye pour a toy puenir me
soit seure droite et par faute non defaillãt
en prosperite. ne en aduersite affin que en
prosperite ie ten ceens rendre graces et que en
aduersite Jen garde patience affin aussy
que en lune ie ne mesliene point en orgue
il. et que laultre point ne me desprime
en desespoir. donne moy grace de non mes
ioyr et de non me doloir fors de ce qui me
peut addressier a toy ou de toy me desuoyer
de non desirer complaire a aultre fors q
a toy Touttes choses transitores me so
yes viles pour toy et touttes choses me

soyent ameres et toy mon dieu plus q̃ touttes
ytelles Toutte ioie sans toy me soit ennuy sās
riens conuoitier hors de toy Toutte labeur q̃
est pour toy me soit ioieuse Et tout repos sās
toy me soit ennuyãt. donne moy grace de so
uuẽt addresser mõ ceur deuers toy et de pẽser
a me deffaultes auec doleur et auec bõ pour
pos de bon amendement Mon dieu fais moy
heumble sans fiction Joieux sans dissolutiõ.
tristre sans rabassement de ceur meur sans
grauité veilliãt sans legiereté. veritable sās
estre double Craignãt sans desespoir. espe
rãt sans presũption. corrigãt moy procham
sans faintise Et icelluy par parole et par
bon exemple edifiãt sans nul orgueul o
beissãt sans contradiction. et patient sās
murmure. et chaste sans charnelle delectati
on. Donne moy mon dieu vng ceur sy veil
lãt que nulle curieuse pensee ne le puyst
tirer arriere de toy Donne moy vng ceur sy
noble que nulle mauuayse affectiõ. ne le
puyst mestre au bas Dõne moy vng ceur sy

constant. que nulle tribulatio ne me puyst
sesier. Dōne moy vng syfiant corage q̄ ne
soit loye daulcune seruitude violente Dōne
moy vng ceur sy droiturier q̄ nulle senes
tre intention ne le puist desuoier du bon
chemin Donne moy mon dieu entendemēt
q̄ te congnoisse diligence quy te quyre. sa
piente qui te treuue. Conuersatiō qui te
playse. ꝑseuerance q̄ feablemēt tatende et
fiance qui feablement tembrace Dōne moy
aussy estre batu de tes verges ꝑ patience.
vser de tes benefices. ou voyages de ce mōde
par grace Et ioir de tes biens en paradys
par gloire Qui auecq le pere le sainct espryt
vys et regnes ꝑ tous les siecles. Amen

Dam benoite vierge marie estāt au tem
ple contemplāt tousiours deuotes ope
rations. car quant ces pares lauientlesse
au temple constitua en son ceur quelle a
uroit dieu a pere et se fit en seigner la loy
de dieu et souuent pensoit deuotemēt quel
le chiese elle pourroit faire pemoestre plai

fate a dieu affyn quil luy pleusist de luy
doner sa grace elle demandoit a dieu tres
affectueusemet grace de garder ses coma
demens et quil luy pleust de luy faire ay
meire que il aymoit et haire que il haioit
et demandoit aussi les vertus par les
quelles elle peust estre gracieuse devant
luy et sy proufitast de myeulx en myeulx
au service de dieu en tout tamps elle v ag
noet en contemplacion oroison lechon ou
operation Car elle prioit sans cesser pour
le salut del humain lignage elle lysoit vo
lentiers les escriptures q̃ parlent de ladue
nemet de nostre seign̄r et redempt̃r ihs
elle estoit la premiere es vigilles en seg
nye en la sapience de dieu la plus hem
ble de touttes la plus ioieuse en servant
dieu. la plus gracieuse en amour en tout
te pourete la plus pure et la plus parfa
icte en toutte vertu elle estoit constante
et imobile en passat le tamps de myeulx
en myeulx ouil oncques ne le vit cour

ne. car sa parolle estoit sy pleine de tou
te grasce que mesmes en sa langue vng
cognossoit dieu elle estoit soingneusse e
vers ses compaignies a ce q̄ aucune ne
fust offencee ne de chose quelle disoit
iamais ne seleua de sa vois ris dissolus
ne orgeul. ne enuye ne demonstra en
uers son pareil ne iãmais noffensa
dieu mes en touts tamps le benissoit
et affin quelle ne fust empesshie dorgeul
quant quelcun le saluoit elle respõdoit
deo gracias elle se maintenoit sy sage
ment. sy castement. sy prudentemẽt. sy
honorablemẽt. et sy deuotemẽt que sa
vie bailloit exemple a tous de bien fai
re de la quelle vie sainct ambroeize dit en
ceste maniere soit la vie de marie escrip
te deuant nostre imagination en la q̄l
le cõme en vng beau myroir reluyst la
beaulte chastete et la fourme de toutte
vertu car elle est vierge de corps et de pẽ
see de ceur heumble. griesue en parolle

prudente de corraige peu parlat studieuse
estoit en sa saincte escripture mettāt son es
perance en la priere des poures. et nō pas
en vaines richesses ententiue a ouvrer.
en parolle desirāt de tout son ceur plaire
a dieu. non pas aux hōmmes ne myre
a parsonne vouloir bien a tous aux an
chiens portoit honneur ne portoit envie
a psonne fuyoit iactance vantance ensu
voit le iugement de reyson et amoyt vert
qui est celluy qui peult dyre q̄ en fet ou en
pensee ceste vierge oucques nyssy a son p
chay ne quelle mesprisa heumble ou q̄lle
se mocqua et du debille ou du son vertu
eux elle nauoit riens de puers en sa vie
et nestoit point rude en ses parolles mais
en tous ses fais auoit vngne vergoing
ne en telle maniere q̄ son corps estoit la
psentatiō de sa pensee et fourme de toutte
pbite. la benoite vierge marie estoit telle
q̄ seullemēt sa vie estoit exemple et disci
pline a tous de bien faire. Et de ceste saint

ancelme apres q̄ la vierge marie estoit nee.
et quelle eust passe leage denfance qui est
celluy qui seullement puisse penser ne cog
nostre cōme elle a ordonna sa vie vesquit
deuotemēt. et deuement sellon dieu elle estoit
telle q̄ ne fist oncques pechiet nen pensees
nen parolles nen fais nen dits. mais estoit
toute parfaicte. Elle estoit remplie de toutte
vertus de tou te sagesse en tou te humilite
O sagesse non pareillie. o doulce nō peillie
o humilite non pareillie. o chastete nō peil
lie. o vertueuse vierge marie pleine de gra
ce q̄ est celluy qui vous sauroit asses louer
car vous estes la plus honouree des hono
rees. la plus digne qui oncques fut nee. ne
iamais sera. il ne fut oncques si plaine de
toutte pfection. ne iamais nen sera de tel
le vous estes seulle la vierge plaine de mi
sericorde a qui tous poures pecheurs vienēt
a secours. vous estes celle qui conforte tous
ceulx q̄ mettēt en vous leur esperance Et
q̄ asses sauroit louer vostre excellence. O

Benoite vierge marie mere de nostre redemp
teur ihs. royne des angels. dame du ciel et
de toute la court celeste veullies garder sur
moy de tes ieulx de misericorde et pries a vos
tre benoit filz qui luy plaist auoir pitie de
moy. qui somes en ce miserable monde to
ut plain de mondanite tout plain de mal et
de soussi enclyn a tout vyse plain dorgeul
deny vye et de tout mal. ie vous requiers be
noitte vierge marie q me soyez aduocate
em vers vostre filz ihs. qui me done grace de
me conduyre tellement q ne face chiose q
soit contra sa sainte volente et de tousiours
faire ses saincs comandemens et iamais ne
mette mon amours en chiose q luy desplaise.
et q iamais ne face chiose en quoy offesons
mortellemet et veullus auoir pite de moy. doul
ce dame de misericorde et de tous seus q vous
seruons Et de tous poures pechuers. et de vi
ure tellemet qua pres ceste briefue vie ie
vous puysse avoirer eternellement en la
gloire ydurable de paradys. Amen

Oīo ad btām virginē mariā dicenda in die sabbati.

Missus est
gabriel angel9 ad
mariam virginē despon
satā ioseph nūcians ei v
bū. Aue maria grā plena
dn̄s tecum. Missus est ga
briel angelus ad mariā
virginē. Aue maᵃ. Missus est ga. Aue maria.
Imperatrix reginarum. dominus tecū. Laus
scōrum animarum. dn̄s tecum. Vera salua
trix earum. do te. Excellentissima regina ce
loꝝ. do te. Veneranda domina angeloꝝ. do t.
Omniū plena virtutum. do t. Lylium conval
liū. do te. Mediatrix dei et hominum. do t. In
deficiens gaudium. do t. Rosa sine spina. do t.
Stella matutina. do t. Virgo dei inuiolata. do t.
Virgo innupta. do t. Virgo incorrupta. do te.
Virgo deo grata. do t. Virgo ante partū. do t.
Virgo in partu. do t. Virgo post partū. do t.
Splendor inextinguibilis. do t. Virgo immar
cessibilis vitis. do t. Vua germinans. do t.

Virgo icomparabilis. do t. Virgo cui nō est
nec erit simil'. do t. Virgo generosa. do t. Virgo
speciosa. do t. Virgo pulchra. do t. fons mīe cū
oī copia. do t. Virgo eximia. do t. Virgo pia. d t.
Virgo mat' sine ruga. do t. Virgo dulcis ma
ria. d. t. laus pphetica. do t. Salomonis fabri
ca. do t. Mat' dei et virgo unica dei filia. d. t. laus
habitationis glē dei. do t. Ortus conclusus. do t.
fons signat'. do t. Aque vive puteus. do t. Para
dys' cū pomorum fructib'. do t. Vent' rore celesti
rigat'. do t. Etinitatis domus. do t. Veteris et no
ui testamenti armarium. do t. Spirit' sci sacra
riū. do t. Quem angelo nunciante virgo cōce
pisti. dictes dix fois. Aue maria. Et puis une
fovs. Quē angelo. Et puis encores dix fois. Aue
maria. Vera virgo et mat'. do t. Mater veri et
veteri hominis. do t. Mat' ihū xpi filii unige
niti dei. do t. Mater mīe. do t. Mat' pietatis. d t.
Mat' veritatis. do t. Mat' caritatis. do t. Decus
mulierum. do t. Mat' orphanorum. do t. Con
solatio desolatorum. do t. Compassio afflicto
rū. do t. Salus omnium in te sperantiū. d t.

Archa dei. do t. Templu͂ dn͂i. do t. Sacrariu͂
spirit⁹ sc͂i. do t. Reclinatorium ihu͂ xp̄i. do t.
Luminare celi. do t. Sponsa dei. do t. Prophe
tarum oraculum. do t. Dei umbraculu͂. do t.
Pastoris tabernaculum. do t. Completu͂ est
i te ꝯsilium. do t. Vera virgo et mater q̄ filiu͂
dei genuisti verum deum et veru͂ hominē.
qui angelo nunciante ꝯcept⁹ est. do t. Vera
virgo et mat̄ que filium dei genuisti veru͂
deu͂ et verum hominem. qui ꝑ nob̄ ex te na
t⁹ est. do t. Vera virgo et mat̄ que filium dei
genuisti verum deum et verum hominē. q̄
ꝑ nob̄ int̄ ulnas symeonis sc͂issimi in tēplo
recept⁹ est. do te. Vera virgo et mat̄ que filiu͂
dei genuisti verum deum et veru͂ hominē. q̄
ꝑ nob̄ ces⁹ est. do t. Vera virgo et mat̄ que fili
u͂ dei genuisti verum deum et verum hoīez.
qui ꝑ nob̄ spinis coronat⁹ est. do t. Vera vi
go et mat̄ que filium dei genuisti veru͂ deu͂
et veru͂ hominē. qui ꝑ nob̄ clauis affixus
est. do t. Vera virgo et mat̄ que filiu͂ dei ge
nuisti veru͂ deu͂ et veru͂ hoīez. q̄ ꝑ nob̄ i cruce

pendens. virginē matrem virgini cōmen
dauit ita dicens. mulier. ecce filius tuus.
deinde ad discipulum. ecce mat̄ tua. d. t. Ve
ra virgo et mat̄ que filium dei genuisti ve
rū deū et verum hominem. qui p̄ nob̄ ī cru
ce pendens exclamauit dicens. hely. hely.
lamazabathani. et inclinato capite tradi
dit spm̄. do. t. Vera virgo et mat̄ que filiū
dei genuisti verum deum et verum hoīem
qui p̄ nob̄ immolatus est. do t. Vera virgo
et mat̄. q̄ filium dei genuisti verū deū et
ver̄ hoīem cuius lat⁹ lancea p̄foratū est.
et ↄtinuo exiuit sanguis et aq̄ in redēpti
onē aīarum nr̄arum. et in remissionē pec
catoꝝ nr̄oꝝ p̄ salute mundi ad vitā etnā.
do t. Vera virgo et mat̄ que filium dei genu
isti verū deū et verum hominē. cuius corp⁹
p̄ ioseph depositum est. et in syndone mū
da īuolutum est. do t. Vera virgo et mater
que filiū dei genuisti verum deū et ver̄ ho
minē cui⁹ corp⁹ in lintheis cū aromatib̄ ī
monumento nouo positū est. do t. Vera vir

go et mat. que filium dei genuisti veru deu
et veru hominē. qui p nob sepult est. do te.
Vera virgo et mat que filium dei genuisti
veru deu et verum hominē. qui deus et ho
mo tertia die resurrexit a mortuis. do t. Ve
ra virgo et mat que filiu dei genuisti ve
ru deu et verum hominē. qui deus et homo
pmo btē marie magdalene postea discipu
lis apparuit. do t. Vera virgo et mat q filiu
dei genuisti veru deum et veru hominē. q
de et homo cum pegrinis cenauit. Vera
virgo et mat que filium dei genuisti veru
deu et veru hominem. qui deus et homo vi
dentib galyleis ad celos ascendit. do t. Vera
virgo et mat que filium dei genuisti verum
deum et veru hominē qui deus et homo as
cendit sup omnes celos. et pparauit sue cas
tissime matri locum immortalitatis. do t.
Vera virgo et mat que filium dei genuisti
veru deu et veru hominē. qui deus et homo
ad dexterā dei sedens spiritu paraclitum
discipul suis misit. d. t. Vera virgo et mat

q filiū dei genuisti verum deū et verū ho
minē qui deus et homo venturus est iudica
re vivos et mortuos. et seculū per ignē. Amen.

De deprecor ergo mitissimā piissimā. oro
misericordissimam castissimam. speciosis
simā dei genitricē mariā semper virginum
gemmam. ut in sco tremendo ac terribili
iudicio in conspectu unigeniti tui cui pat
dedit omne iudicium. me liberes ac pte
gas a penis inferni. et participē me faci
as celestium gaudiorum. Prestante eodē
dño nostro ihū xpo. qui cum pře et spū
sco vivit et regnat deus per omnia s. s. Amen. Pater nr
Ave mariā. Et benedicta sit sca anima ma
ter tua. ex qua sine macula caro tua p
cessit virginea. Credo in deum.

Sequitur septē hore canonice btē virginis
et martyris barbare. copilate ad honorē
et comemoratione passionis eiusdē glo
se virginis. quā comemorationē singul
dieb' facientes. et ei' devote passionis
anniversariū celebrantes. mortē non gustab'

tpale. nisi prius facta oim suor peccator
confessione. et digne suscepta sacrosancti dñi
corporis communione. Iuxta pmissione
a xpo sibi factam. videlicet illa die qua a p
priis manibus dioscori patris sui inhumanit
fuit decollata. Ad matutinas:

Domine labia
mea aperies.
Et os meum
annunciabit
laudem tuam.
Deus in ad
iutorium meum
intende. Dñe
ad adiuvan
dum me festina
Gloria patri. alleluia
vel. laus tibi. Miserere mei deus nunc
pro barbara regina. et cuius sum homo
deus adiuvare me festina. Gloria patri
filio. spirituique celorum. regi summo deo in
secula seculorum amen. Hymnus. Matutino te

poze barbara bt̄a. in obscuro carcere fuit illustrata. Cū celesti lumine que est visitata. et a rege glē secum desponsata. V.
Ora p me sine mora sc̄a virgo barbara. Ut sim dignus ex hac hora semp christi gratia. Oremus. oro. Deus qui beatā barbaram in agnitione sancte trinitatis illuminasti. et pro te flagella cilitium. carceres. furcas. lampades. virgas. malleos. gladios. insup et mortem presentem vincere fecisti. itaq3 queso eius meritis et precib9 ex hac hora semp me illumina. ac a plaga. morbo mortis piculo. vite scandalo. a flamma īfernali que patrem eius devorauit me libera. et cum vera confessione et cū sacrosancta communione pduc me post hanc vitā ad gloriam eternam. P e. Ad p̄mā de sc̄a barbara.
Deus in adiutoriū meum intende. Dn̄e ad adiuuandum me festina. Gloria p. in fine. all'a. vel Laus ti. Miserere mei

deus nūc p barbara regina. et q̄uis sim
homo reus adiuuare me festina. Glā pri
pli spiritui qꝫ celorum. regi summo deo in
secula seculorum a. hy. Hora prima fa
cere presidi rex fatur. ut ad primum lapide
barbara trahat. Si verbo et verbere xp̄s nō
denegat. natam vult occidere rex quod per
petrat. v. Ora p me si. an oroe uts ad mat.
Deus in adiutorium meū | Ad tcia.
intende. Domine ad adiuuandum
me festina Glā pri. allā. Mise
rere mei deus nunc pro barbara regina. et
q̄uis sim homo reus adiuuare me festi
na. Glā pri pli spiritui qꝫ celorum. regi
sūmo deo in scla sclorum amen. hy. Ir
go ad pretorium hora terciarum. ducta
testimonium preses fert amarum. Cōtra
pesse lylium sponso celi clarum. dicens es
se omnium hanc dignam penarum. v. Ora p
me sine mo. an oroe uts. Ad sextam.
Deus in adiutorium meum intede
Dnē ad adiuuandum me festina.

Gla pri. et c. Miserere mei deus nunc pro barbara regina. et quoniam sum homo reus adiuvate me festina. Gloria patri proli spirituique celorum. regi summo deo in secula seculorum. amen. Hymnus.
Hora sexta virgo corpore est nudata. rubro suo sanguine nervis flagellata. Cilicio tegmine dire confricata. a xpo in carcere plagis est sanata. V. Ora pro me s. cum oratione ut supra ad matut. Ad nonam de s. barbara.
Deus in adiutorium meum intende. Domine ad adiuvandum me festina. Gloria p. Miserere mei deus nunc pro barbara regina. et quoniam sum homo reus adiuvate me festina. Gloria patri proli spirituique celorum. regi summo deo in s. s. amen. Hymnus. Hora nona latera furiis perforantur. sua sancta viscera lampade cremantur. Os et caput tenera malle malleantur. cum obtusa framea mamme amputantur.
V. Ora pro me sancte. cum oratione ut supra ad mat. Ad vesperas.
Deus in adiutorium meum intende. Domine ad adiuvandum me festina. Gloria p. Miserere mei deus nunc pro barbara regi

na. et q̄uis sum homo reus adiuuare me
festina. Gl'a p̄ri pli spūi q̄ꝫ celoꝝ. regi summo
deo in s. s. amē. hỹ. Et flagellata diris
vesperorum hora. per plateas cedit^r^ nuda si
ne mora. Stolla dei regit^r^ sane fit dulcora.
a p̄re occidit^r^ barbara decora. v̄. Ora p me si
ne. nū orōe p totū vts. Ad completorium.
Onu'te nos deus salutaris nr̄. Et auer
te iram tuam a nob' Deus in adiu
torium meum intende. Dñe ad adiu
uandū me festina Gl'a p̄ri. Miserere mei
de' nūc pro barbara regina. et q̄uis sum ho
mo reus adiuuare me festina. Gl'a p̄ri pli
spūi q̄ꝫ celorum. regi summo deo in s e s. amē.
hỹ. Ora completorii a p̄re decollata. filia
dyoscori fuit tumulata. Et p manus āgeli
deo p̄sentata. anima dyoscori igne deuora
ta. v̄. Ora p me sine mo. nū orōe vts. Reco
menda°. Has horas canonicas barbare re
gina. fero tibi debitas vt a repentina. pla
ga me custodias atq̄ꝫ rapina. demonis me
protegas et celum propina. Amen.

Sensuit vne deuote oroison en francois
faicte en lonneur de la tres glorieuse vir
ge marie mere et royne de cieulz et de
la terre Et nostre aduocate.

O Digne preciosite. Marie sainte
purite. mere de consolation. Fin
de nre mendicite. Emperreis de la
cite. Ou nulz na tribulation. Vers toy
vien dumble affection. Requerir la re
mission. Du nombre et de la qualite. Des
pechies plains dinfection. Dont actens
brief correction. Se par toy ne suis respite.
Pour plourer celle enormite. Des ma
ulz ou me suis delite. Donne a mon coe
ur contriction. Et a mes yeulz humidite
Ma bouche dira verite. Jay iure par des
rision. Et menty sans occasion. Jay fait
des mauls vn million. Et tant suis a
mal vsite. Que se ta preseruation. Ny met
briefue puision. Mort suis a perpetuite.
Doctrine ma peu prouffite. Car en tou
te mondanite. En orgueil en presumption.

g f c dc b a
Alue preclara celorum regina aduocata cle
g fe d c
mens miserorum L ucerna lucens erran
b ag f e
tium benigna mater pauperum egrorum
d cb a g
medicamen claritas fulgens sanctorum

indyta domina angelorum egregia reorum
adiutrix potens creatoris Genitrix
maxima beatorum humilis virgo. glorio
sa celorum imperatrix. solamen sacrum
merentium. progenie regali originem dux
isti. sacri flaminis templum trinitatis
Deifice solium. mirificum leuamen
omnium labentium. puella inuiolata.
cumulata gratia. splendida virtute. ornata
bonitate. referta salute. fecundita diuine
caritatis Genitura. dotata saluatore.
bonorum maior. fidelium amatrix. im
maculata spiritus sancti habitatio. dig
nior omnino vniuersis sanctis. maria
pyssima salutis cunctorum Donatrix
optima. graciosa generis humani medi
atrix. placans creatorem. fugatrix hostis.

gratiarum sacrarum larga ministra. eter
nam uitam largiris mortuis. saluatrix
Fidelis ihesum culpabili placato po
pulo. uirginum clarior cunctarum muli
erum bonarum excelsior. petenti blanda.
flentibus leticia. mestis propicia. tristi ex
ultatio. Desolato fidele solatium. gemen
ti dulce auxilium cadenti reformatio. in
firmo medela laboranti firmitas. debili
fortitudo. pusillo robur; cadenti brauium.
desperanti Fiducia. deuote penitenti
iuuamen. dulcis naufragis portus.
esurienti sacietas. optata uinculato ere
ptio. lampas fulgoris. ceterum turbam
illumines sancti infusione Spiritus.
uisita clementer sauciata corda. uiuifica
mortuos. misericors miserere misero.

optabilis vocibus seculo mirabilis nobi-
lis virgo speciosa suprema dignitate.
Generosa vitali alimento Quoniam
tellus germinosa fructum angelorum
beatorum reuera nectareum cibantem
cunctam genuisti omnibus salus infir-
mis angelis hominibus. Maximis
paruis diuitibus miseris mundis
sordidis. Idcirco salutarem pulsanti
pauperi communica fructum fortis
potestate demones procul depellas.
adiuua crucifixi Sanguine seruos
redemptos saluari posse precamur.
Cristis dignissima cantico omnium
linguarum laudibus cordis ferientis
carmine ymnis cymbalis tympano
collaudari. Cythara iubilo psalterio

vocibus organo decantari. decora clari
tate flagrans. nitida pudicicia virginea.
cruore currente aspersa fuisti crucifixe
polis rubricata. Doloris gla-
dio vulnerata. gloriosa cuius preconia
honoris collaudant uniuersi. angeli
concinunt gloriam. agmina sanctorum
gaudent. cetus virginum plaudat. pre-
dicant Apostoli. canunt martires.
milites zelant. ecclesia iubilat. princi-
pes honorant. clerus tripudiat. paupe-
res rogant munerari. paruuli amant.
inuocant singuli tribulati. Idcirco
totius optentrix excelse glorie. sublimis
nostri salutaris genitrix subueni fide-
liter omnibus. largam cogitanti
porrige semper dexteram. Ostium

clementie Pulsanti pateat exoran
tem clemens maria letifica populum
largissima largire celica desideria
eloquia blanda mundiciam cordium
bonas actiones concede largitatis
Generose dextre nullomodo pos.
sunt negare inuocanti munera
caritatis Qualiter igitur largiflua
donatrix mundi propicia amatrix
posses denegare aliqua gemebundo
Quoniam regina prepotens impe
rijs mater pietatis salutis dulcedinis
probaris festina subuenire famulis
vicijs maculatis Quantum autem
amabilis dulcis optabilis Preciosa
electa honorata dilecta fueris genitori
celesti linguarum enarrare aliqua

nequaquam sufficit filium communem
dominus tecum possidet. gloriam com
municat Diuinam patris diligendi
regalis sponsa illibata regina sapientie
magistra. ciuitas letantium. ancilla
domini humilima columba serena
creatura eximia. creatorem Insignem.
patrem peperisti fidelem. filia graciosa.
propter redimendum perditum plasma
impetrare dignare ipsius beneficia
miranda nobis prodesse ablutis sceleribus.
Quatenus felici consorcio bonorum
iuncti feliciter gaudio exultemus per
petuo. stella prelucida matutina. solis
iusticie lucerna aurora rutilans celitus
illumines Pectora. thronus salomo
nis pacifici. yesse speciosa virgula

terribilis diabolis tamquam exercitus
militum fortis universas sternis ma,
ria luminosa stella. obuolutas Te,
nebris mentes illustra iugiter. vellus
gedeo-nis celesti madefactum torrente,
refice sitientes gracioso poculo. paradisi
superne arbor viuifica referta medica
mine Gelicium lilium flosculis
fulgens roseis coronata radijs stella,
rum duodecim rutilas. clementie
intuere oculis condolens miseris erumie
margarita medele. puritatis Spe,
culum. gratie sacrarium. salutis ar,
cha. vasculum electum. continens
virtutum omnium. desperato assiste.
ihesum consilias placans. maria pre,
cibus subueni liberatrix Facinora

deleri impetres. demones pellas. pro
tege. propera. fideliter morienti adesto
conferens celestia.

Pro intellectu istius orationis nota.
q quelibet capitalis litera ē unū
preter primam. et sign̄t Aureum
numerū cōsequenter numerando.
scilicet unū. duo. tria. usqz xix.
et quelibet parua rubea litera ē
litera dominicalis Si due fuerint
ē bisextilis. et verbū sup qd lr̄a do
minical' inuenitur erit verbum illius
anni. et q̄libet lr̄a illius verbi est u
na ebdomada pro interuallo Ergo
tot erūt ebdomade quot sūt litere
i verbo Post finē orationis fit
reuolutio a principio Anno dnī

Ao. mo. cccco. lxiijo. verbum fuit Generosa. et vnum fuit aureus nus. et litera dominicalis fuit. b.

Ad beatam virginem mariam vt subueniat in hora mortis.

Rogo te o virgo gloriosa Maria per illam magnificentiam qua te exaltauit pater in diuinis. vt sis potentissima super omnem creaturam Miserere mei nunc et in hora mortis mee Amen. Aue maria.

Rogo te o virgo gloriosa Maria per illam irradiationem qua te illuminauit filius in diuinis. vt sis sapientissima super omnem creaturam Miserere mei nunc et in hora mortis mee Amen. Aue maria

Rogo te o virgo gloriosa Maria per illam bonitatem qua te repleuit spiritus sanctus. vt sis optima super omnem creaturam Miserere mei nunc et in hora mortis mee. Amen. Aue maria.

Nicolaus pp dedit ad sequentem oratione
quingentos annos indulgentiarum

O gloriosa maria digna mater dei. stel
la celi. scala paradisi et fortis columna mu
di Propter nimiam pietatem tuā Adiuua
me in omnibz necessitatibz meis Amen

Oratio sancti Thome de aquino

Propter grauamen et tormentū
quo torquebatur sps tuus et
cor tuū beatissima dn̄a. virgo
imaculata. vere dei genitrix maria. iux
ta crucem qn̄ filiū tuū dnm̄ nrm̄ iesū
christū pre doloribus voce magna clamā
tem. te matrē dulcissimā ioanni cōmen
dantem. et i manꝰ patris cōmēdato spū
deficientem attendebas Succurre benignis
sima succurre mihi misero pctōri in ho
ra mortis mee. cum lingua mea am
plius te īuocare nō poterit. atqz filio
tuo benedicto cōmenda tunc spiritum
meū. per quem et a terroribus cunctis
eruar. et ad celestis patrie requiem ipso
duce peruenire merear. Amen.

Cantus subscriptum oratiunculam deuote dixerit merebitur a Johanne papa xxij decem milia indulgentiarum dierum

1 Salue sancta facies nr̄i redemptoris
In qua nitet species diuini splēdoris
Impressa pānicullo niuei candoris
Dataqꝫ veronice signum ob amoris.
Salue vultus dn̄i imago beata
Ex eterno munere mire decorata
Lumen funde cordibus ex vi tibi data
Et ex nostris sensibus tolle colligata
Salue splendor glorie salus peccatorum

[illegible] por moy [illegible] oblige
[illegible] de vous [illegible] de bo[illegible]

Representans proprie regem angelorum
Restauratrix gracie speculum sanctorum
Te querunt respicere spiritus celorum.
Salue robur fidei nostre christiane
Destruens hereticos qui sūt vite vane
Horum auge meritum qui te credūt sane
Illius effigie qui rex fit in pane.
Salue nr̄a gloria in hac vita dura
labili et fragili cito transitura
Nos perduc ad patriam o felix figura
Ad videndum faciem que est christi pura.
Salue o sudariū nobile locale
Et nostrū solatiū et memoriale
Eius qui corpusculum assumpsit mortale
Nr̄m verum gaudium et bonum finale.
Salue iubar seculi stella matutina
In conspectu populi fulget lex diuina
Que est cura languidi. vite medicina
Nos in mundo labili lues a ruina.
Salue gēma nobilis. vera margarita
Celicis virtutibus pfecte munita
Non depicta manibus. sculpta nec polita
Hoc scit summus artifex qui te fecit ita.
Ille color celicus qui in te splendescit

In eodem permanet statu, nec decrescit
Diuturno tempore minime pallescit
Fecit te rex glorie fallere qui nescit
Nesciens putredinem seruans incorruptum
Quod est a christicolis coram te deductum
Tu vertes in gaudium gemitum et luctum
Confers saluberrimum te videnti fructum
Salue decus seculi speculum sanctorum
Te videre cupiunt spiritus celorum
Nos ab omni macula purga viciorum
Atque nos consortio iunge beatorum.
Esto nobis quesumus tutum adiuuamen
Dulce refrigerium atque consolamen
Ut nobis non noceat hostile grauamen
Sed fruamur requie cum beatis Amen
V. Signatum est super nos lumen vultus tui domine
R. Dedisti leticiam in corde meo. Collecta
Deus qui nobis lumen vultus tui me
moriale ad instantiam beate Veronice sudario
impressam relinquere voluisti imaginem tuam,
per passionem et crucem tuam tribue quesumus; ut ita
nunc in terris per speculum in enigmate te videre
et adorare valeamus. ut et iudicem super nos
venientem facie ad faciem leti et securi videre me
reamur in celis. Per christum dominum nostrum Amen

Oratio devotissima ad gloriosam virginem Mariam.

O Excellentissima gloriosis-
sima atque sanctissima se-
per virgo maria. mater
domini nostri iesu christi. regi
na mundi. et tocius crea
ture domina. que nullum derelinquis. nul
lum despicis. nullum qui ad te puro. contri
to. et humili corde recurrit desolatum dimit
tis Noli me despicere propter innumerabi
lia et gravissima peccata mea Noli
me derelinquere propter nimias iniqui
tates meas. nec etiam propter duriciam et
inmundiciam cordis mei. ne abiicias me
famulum tuum a gratia tua et amore
tuo Exaudi me miserum peccatorem in
tuam misericordiam et pietatem confidentem
Succurre michi pyssima virgo Maria
in omnibus tribulationibus. angustiis
et necessitatibus. et in cunctis operibus
meis Et da michi dulcissima et pyssima
virgo maria virtutem contra omnes ten

tationes huius mundi. carnis et diaboli.
et impetra mihi a dilecto filio tuo omni
potente deo et domino nr̃o iesu christo in
dulgentiam et remissionem omnium
peccatorũ meorum. emendationem vite.
spacium vere penitentie. augmentum
virtutum. et gratiam timoris et amoris
sui. sanitatem quoqꝫ et castitatem cor
poris et anime. intellectũ et memoriam
sue legis et voluntatis. et liberationem
ab omnibus malis et periculis anime
et corporis. et in extremis meis esto mihi
pia auxiliatrix. et animam meam ac
animas oĩm parentum meorũ. fratrũ
sororum. et aliorũ amicorum. consan
guineorum. benefactorum et recõmen
datorum meorũ. omniũqꝫ fideliũ vivorũ
et defunctorũ ab eterna caligine et ab
omni malo libera. illo auxiliante que
in tuo sanctissimo utero novem mensi
bus portasti. et in presepe tuis sanctis
manibus reclinasti dnm̃ nrm̃ iesum
christum filium tuum Qui est bene

dictus in secula seculorum. Amen.
Bonifacius papa dedit ad sequentem
orationem mille annos indulgentiarum
O nuda humanitas O magnum
martyrium O profunda vulnera O
virtus sanguis O mortis acerbitas.
O diuina dulcedo dni nri Jesu christi
adiuua nos miseros peccatores ad eter
nam felicitatem Amen.

Sequitur oratio devota et commendatio
ad dominum deum nostrum

Domine ihu xpe fili dei viui qui in cruce
crucis manus tuas expensas habuisti et
tuo sanguine nos redemisti. Et sicut
liberasti tres pueros. Sydrach. Mysach
et abdenago a camino ignis ardentis. Et
mariam magdalenam a peccato. Susannam
a falso testimonio et crimine. Danielem de lacu
leonum. Et Jonam de ventre ceti. Et
lazarum de monumento resuscitasti. Ita
nos peccatores famulos tuos hodie et omni

tempore ab omni tribulatione angustia et
ab omni adversitate a subitanea et im-
provisa morte a spiritu fornicationis ab
ira tua et ab omni mala voluntate et
temptatione diaboli carnis et mundi ab
omnibus viciis et peccatis nostris liberare et
defendere digneris per signum et virtutem
sancte crucis + et per preciosum sacro sancti
sanguinis tui quo nos redemisti ihesu christe
Qui vivis et regnas per omnia secula
seculorum. Amen

Ad btām v̄ginē

1 Sanctissima pulcherrīa suauis et amena
Gratissīa sacerrīa diuinitate plena
Virgineā clemēciā flebiliter exoro
Tuāqꝫ precellenciā humiliter imploro
Succurre spō filia decora michi reo
Me prece reconsilia cunctipotenti deo
Cū miser ego varijs me culpis inquinaui
Peccatis multipharijs cū deum irritaui
Respicito carissīa me dn̄a benigna
Matrona clemētissīa supremo deo digna
Intuē culpabilē me vere penitentem
Indignū miserabilē te pie requirentem
Sis memor mei flebilis īdigni pc̄toris
Homūcionis debilis stirps alma redēptoris
Tu vere mr̄ grē succurre penitenti
Tu dn̄a cū facie me respice clementi
Velociter exaudias me v̄go suspirantē
Me pacienter audias huīlime precantē
Succurre cōtra sathāe v̄sucias habūdas
Et erga leuiathane argucias īmundas
Vecordiā vesaniā o dn̄a repelle
Discordiā insaniā a me tu procul pelle

Extingue capitalia pc̄ta criminosa
Precipue mortalia delicta viciosa
Restringē mūdi gloriā velociter labentē
Caducā trāsitoriā sophistice fallentem
Ut p̄tē et inueniā in gaudio iustorum
Exora michi veniā meorū delictorum
Sic bona tp̄alia cōcede ptransire
Ut queam eternalia parata inuenire
Da michi necessaria p̄sentis hui9 vite
Deuincere cōtraria viuendo sine lite
Et sensus meos regē dignare v̄go pura
Beniuole protegē me diua mater cura
Ut valeā vbilibet me gerere securus
Ne inimicus q̄libet me noceat predurus
Sint oīa que faciā sic vtinā modesta
Et mea cōuersatio sit nemini molesta
Et in tēptationibus esto subleuamen
In meditationibus aspira dulcoramen
Tu bonis in opibus o v̄go me dignare
Cū misticis muneribꝫ benigne roborare
Horrēdis a piculis me sedulo defende
In cunctis offendiculis solatiū impende

O v̉go venerabilis adiutrix īmo fortis
Sis custos michi stabilis ī hora mee mortis
Me cōtra diabolicas insidias proteruas
Defendas . ad catholicas me iūgasꝫ cateruas
O dn̄a pulcherrīa succurre tua prece
Vt eruar acerrima tūc a perhēni nece
At impetra me leuiter post obitū purgari
Vt cū electis breuiter queam intronisari
In gloriosa patria iocunda celestina
Qua propt̄ viget latria fruicio diuina
Assidua leticia concentus angelorum
Pax quies amicitia cōuentusꝫ sāctorū
Multiplicatū gaudiū glorificationis
Tripudiū applaudiū vox exultationis
Eterna cōtēplatio superne deitatis
Laus salus iubilatio melosꝫ suauitatis
Nunc dn̄a gratissīa flos decus v̉ginale
Matrona sincerissima sine fine vale Am̄

Sequēcia decantāda ī honore marie v̉ginis

1 Aue mūdi spes maria aue mitis
aue pia aue plena grā Aue v̉go
singularis aue digna stella maris replēs

orbem gaudio Aue rosa speciosa flos
vernans per secula Cuius fructus nr̄i
luctus relaxauit vincula Aue cuius vis
cera cōtra carnis federa ediderūt filium
Aue carēs simili mūdo diu flebili re
parasti gaudiū Aue virginū lucerna
per quā fulsit lux superna hys quos
umbra tenuit Aue virgo de qua nasci
et de cuius lacte pasci rex celorū voluit
Aue gēma celi luminariū Aue scti
spūs sacrariū O q̄ȝ mirabilis o q̄ȝ lauda
bilis est hec virginitas In qua p̄ spm̄
facta paraclitum fulsit fecunditas O
q̄ȝ scā q̄ȝ serena q̄ȝ benigna q̄ȝ amena esse
virgo creditur Per quā seruitus finitur
porta celi aperitur et libertas redditur
O castitatis liliū tuū p̄care filiū q̄ salus
es humiliū Ne nos pro nr̄o vicio ī flebili
iudicio subiciat supplicio Sed nos tua
scā prece mūdans a pcti fece Collocet
in lucis domo quam per te recepit ho
mo Amen

O des cieulx Royne couronnee
A qui nulle nest comparee
Je vous recommande mon cueur
Mon corps mon ame et mon honneur
Et vous requiers quen ma pensee
Soyes tant ferme et amee
Que le filz mon benoist saulveur
Ne monstre jamais sa fureur
Sur moy qui suis si grant pecheur
Pryes pour vostre serviteur
Que mon ame ne soit dampnee
Je la vous ay piessa donnee
Gardes doncques quelle soit sauvee
Et aux cieulx par vous presentee
A mon vray dieu mon createur.

O clemens clementia
Summe bonitatis
Adonay filia
Flos virginitatis
Dei plena gratia
Fons humilitatis
Virginum leticia
Stola charitatis

O pia piissima
Regina celorum
Genitrix dignissima
Dei celicolorum
Virgo prudentissima
Gemma confessorum
Atque formosissima
Laus apostolorum

Sancta maria mater domini nostri Jesu
xpi. In manus tuas et filii tui commendo
hodie et In omni tempore animam meam.
corpus meum. visum meum sensum meum.
labia mea. oculos meos. manus meas. pedes
meos. brachia mea et totum corpus meum.
quinque sensus corporis mei. mentes meos
consilia mea ingenia mea. cogitationes
meas. verba mea et operationes meas et
omnia pertinentia et necessaria anime
et corpori meo. custodi me domine a viciis
peccatis et a temptationibus diaboli. a
penis inferni et a morte subitanea libera
me domine concede michi bene agere da michi
sanitatem mentis et corporis spacium penitencie
et emendacionem vite absolucionem
et remissionem omnium peccatorum meorum
salva me domine vigilantes custodi me
dormientem ut dormiam in pace et vigilem
In te domine deus meus Amen

Aue maria alta stirps lilii castitatis. Aue
profunda viola vallis humilitatis. Aue
electa rosa campi diuine charitatis. Aue abysse
fons omnis gratie misericordie. cella vas fontis
omne diuine suauitatis et deuotionis Amen
Sequitur oratio de omnibus membris beatissime
virginis marie quam qui deuote dixerit spiritualem
ab ea graciam consequetur et dicatur dicti post
quamlibet clausulam unum dicendo. Aue
maria iuxta trigenarium numeri bte membrorum
eiusdem beatissime virginis. O dulcissima
regina mundi dei genitrix. virgo maria
dignare me laudare adorare et benedicere tua
sanctissima virginea membra nectare celesti
et diuino refecte. Aue maria

Ad laudē et gloriam sacratissi
me virginis Marie. sup
Salue regina. oro
sequitur per
pulchrā

Has vidēas laudes q̄ sacra v̄gīe gaudes
Et venerando piā studeas laudare mariā
Virginis intacte cū veneris ante figurā
Pretereundo caue ne taceatur Aue
Inuenies veniā sic salutando mariā.
Salue. regina. misericordie:

Salue.

Salue virgo virginum. stel
la matutina.
Sordidorum criminū. ve
ra medicina.
Consolatrix hoīm. qui sunt in ruina.
Precibus precantiū mater te inclina.

Regina.

Regina regnantiū virgo puellaris.
Peperisti filium mater singularis.
Sacratū palaciū dei cōuocaris.
Diuinū auxiliū nobis largiaris:

Misericordie.

Fons misericordie dici meruisti.
Atq; mater gracie quādo concepisti.
Sūmū regem glorie quē post pepisti.
Largitorē venie mūdo contulisti:

Vita.

Vita via veritas est de terra nata.
Et semꝑ virginitas restat illibata.
Nā tua humilitas fuit operata.
Quod in te diuinitas esset incarnata:

Dulcedo.

Dulcedo dulcedinis fruct⁹ bñdictus.
Ventris tui virginis agn⁹ dei dictus.
Cuius vnda sanguinis homo derelictus.

Totus labe crimīs est et demō victus:

Et spes nr̄a.

Et spes nr̄a solida es virgo maria.
Virga iesse florida ut in ẏsaia.
Rore celi madida dicit prophecia.
Pulchra ut nix candida dei mater pia:

Salue.

Salue lux fideliū fulgens ut aurora.
Que est supra liliū pulchra et decora.
Omne qđ est noxiū tolle sine mora.
Et dei auxiliū pro nobis implora:

Ad te.

Ad te clamāt miseri multū desolati.
Nobis aures aperi pectoris sacrati.
Ut a fauce inferi per te liberati.
Consequam² liberi viā tui nati:

Clamam⁹.

Clamam' deuoci' ad te suspirātes.
Et affectuosius te pie precantes.
Dele quod interius male cogitantes.
Gessimus exterius opere peccantes:

Exules.

Exules exilio ōnes sumus dati.
Pro parentis vicio gloria priuati.
Paradisi gaudio et exorbitati.
Tuo beneficio sumus reparati:

Filij.

Filij suspiria prodere coguntur.
Mundi pro miseria p quā inuoluūtur.
Ad dampnata vicia sepe dilabuntur.
Sed misericordia tua fulciuntur:

Eue.

Eue lapsus intulit dānū desperatū.
Et a nobis abstulit gaudiū beatū.
Qd' post eua contulit verbū incarnatū

Quādo mortē sustulit deleuit pctm:

Ad te.

Ad te clamāt iugiter tui famulantes.
Et in te fideliter homines sperantes.
Iuuamine humilit' tuū implorantes.
Quos misericorditer audias clamātes:

Suspiram⁹.

Suspiramus fletibꝫ nr̄is pro pctīs.
Et multis gemitibꝫ per nos ꝑpetratis.
Sed in te confidim⁹ mater pietatis.
Vere penitētibꝫ veniā da gratis:

Gementes.

Gementes recolim⁹ mala retroacta.
Que inique gessim⁹ mente nō coacta.
Sed in te confidim⁹ maria intacta.
Vt a te que petimus sint in nob̄ facta:

Et flentes.

Et flentes doloribz mēte verecūda.
Lumē nr̄is cordibz infunde fecunda.
Viciorū sordibz nos benigne munda.
Junge nos celestibz maria iocunda:

In hac valle.

In hac valle misera mltū tenebrosa.
Hoim sunt genera plurimū fedosa.
Nam eorū corpora sunt contagiosa.
Propter facta scelera et obprobriosa:

Lachrimarū.

Lachrimarū riuuli nō plūt vel aque.
Quin senes et puuli et plebs vnaqueqz.
Timeātqz emuli querant circūquaqz.
Et a via gracili trahant vsquequaqz.

Eya ergo.

Eya ergo dirige ad te nrās mentes.
Et tremētes erige pie te querentes.
Dexterā tuā porrige ut sint adherētes.

Miseros nos corrige ī te confidentes:

Aduocata.

Aduocata libera coram saluatore.
Postulare propera consueto more.
Ac pro gente misera benigno fauore.
Natū tuū mitiga materno amore:

Nostra.

Nostra spes fideliū sp̄ fuit talis.
Est et erit omniū mater virginalis.
Vt nobis non noceat demō infernalis.
Protegat et enutriat ac foueat sb̄ alis:

Illos tuos mise ricordes oculos.

Illos pios oculos et mīordes.
Conuerte ad famulos ī bono discordes
Et ad malū credulos fortius concordes.
Nostre carnis stimulos deleas et sordes:

Et ihesum bene
dictū fructū:

Ihesum vnigenitū fructū benedictū
Monstra nobis inclitū piū et nō fictū.
Per quē genus pditū a demone victū.
Datum in īteritū reuixit īuictum.

Ventris tui.

Ventris tui viscera ihesū portauerūt.
Et beata vbera ipsum lactauerūt.
Cui iudei vulnera dira intulerunt.
Et eū post verbera cruci tradiderūt:

Nobis post hoc
exilium.

Nobis post exiliū benignū ostende.
Ihesū tuū filiū. et nobis impende.
Verū patrociniū et manū extende.
Cū nos ad iudiciū ducimur defende:

O clemens

O clemẽs clemẽcia sũme bonitatis.
Adonay filia flos virginitatis.
Dei plena gracia fons hũilitatis.
Virginũ leticia scala charitatis.

O pia.

O pia pyssima regina celorũ.
Camera dignissima dei seculorũ.
Virgo prudentissima gẽma cõfessoꝝ.
Atqꝫ iocundissima laus apostoloꝝ.

O dulcis.

O dulcis dulcissima sup favo melle
Colũba castissima carens omni felle.
Mater benignissima iuxta nr̃m velle.
Tu cũcta fedissima a nobis repelle.

Maria.

Maria eximia natũ deprecare.
Vt quicũqꝫ oĩa hec vult recitare.
In tui memoria et te collaudare.

Dignetur in gloria sua collocare.

Hic est finis huius dulcissime expositionis Salue regina:

LANDES-
UND STADT-
BIBLIOTHEK
DÜSSELDORF

Domine ihesu christe exaudi orationem
meam quia iam cognosco quod tempus
meum prope est presta michi sapientiam
et intellectum et illumina cor meum ut
cognoscam te semper omnibus diebus
vite mee quia non est deus nisi tu solus
qui descendisti de celo et illumina firmamentum
de spiritu sancto. Te rogo deprecor ut illumi
nes cor meum quia peccata mea innumera
bilia sunt valde. Parce michi domine quia
peccavi nimis in vita mea. Tu domine porrige
michi dexteram tuam et libera me ab hostibus
et ab adversariis meis visibilibus et invisi
bilibus. Domine deus omnipotens rex celestis
presta michi sapientiam caritatem fidem
veritatem humilitatem castitatem cordis
compunctionem lacrimarum fontem veram
pacem et perseverantiam in bonis operibus
sicut desiderat cor meum quicquid quid loqutus
sum vel feci aut cogitavi a iuventute mea
usque nunc deleat hoc sancta pietas tua. Te
domine laudo et glorifico tibi domine confiteor
omnia peccata mea quecumque feci quorum non

innumeris propterea meis malis que sum
operatus. Sed tu domine deus meus qui me
dignatus fuisti tuo sanguine precioso redimere
et in ligno crucis pro nobis miseris pecca
toribus per tuam magnam misericordiam
respicere me digneris et adiuvare ut non
intrem illum locum pessimum qui est sine
refrigerio sine splendore sine dulcedine
et erit sine fine. Miserere mei domine et
exaudi me indignum famulum tuum N.
sicut exaudisti mariam et martham rogan
tes te cum ires ad monumentum lazarum te
resuscitare quem resuscitare dignatus
es. Ita deprecor domine deus meus ut resusci
tes me de morte ad vitam eternam. Et mis
ericors sicut fuisti marie magdalene in domo
Symonis dimittens eam in pace. Ita te deprecor
domine ut dimittas mihi omnia peccata
mea antequam moriar ne gaudeat de me inimi
cus meus. Sed ipsum vincam vigilantem
et dormientem et contra me dimicantem
per te domine qui es miserator et misericors

ut misericordiam tuam michi et omnibus amicis meis
tribuas propter nomen tuum. Et devote supp-
lico ut exaudire digneris deprecationem meam
per merita omnium qui tibi placuerunt ab
initio creature. Qui vivis et regnas deus per
omnia secula seculorum. Amen.

Oratio

O benivole dulcissime domine Ihesu christe
Rex clementissime propter illam eximiam
caritatem qua nos in miseratione multa
ad te attraxisti cum tu celestis rex exaltatus
a terra in cruce pependisti ut passio tua
sit virtus mea qua muniar protegar atque
defendar ab omnibus periculis corporis et anime.
vulnera tua profunda cruore rubricata sint
michi latibulum propugnaculum atque
refugium in omnibus tribulationibus meis.
Effusio sanguinis et aque de latere tuo
dextro egredientibus sit mihi potus et ablutio
spiritualis atque expurgatio et ...

cum peccatorum auctorum. mors tua amarissima
sit vita mea in defectu. Crux tua sancta
sit signum federis et salutis mee. crux sit
invicta arma et scutum meum contra hostes et in
imicos meos visibiles et invisibiles. In his
vibus constanter et per omnia passionis tue insignia
sit gloria et exultatio mea firma fides et
fiducia mea salvacio et protectio vite mee quia
tu es dominus meus deus meus salvator. Et
Redemptor meus in secula benedictus. Amen

LANDES-
UND STADT
BIBLIOTHEK
DÜSSELDORF

De cōcepcōe btē marie v̄ginis sequentia
edita per generosū comitē Iohēz de egmonda

Iocundemur digna laude decanta-
tes absq̄ fraude glōse v̄ginis.
Festū eius cōceptiuū que pduxit deū
viuū nature modis varijs. Pepisti
qui creauit ac in ventre te beauit
dictu qd mirabile. Nobis lapsis est
sed ille qui de nullo fecit mille gessit
hoc mirifice. Recitemus in hac hora
mente leui absq̄ mora festi nos origīez.
Per v̄tute exemplorū mirū modū q̄
signorū mane ad meridiem. Sacerdos
quidā deuiat9 recta via v̄itatis iter
nā incipiens. Mechaturus cū uxore de-
sponsati ex amore additū accipiens.
Factū illud detestandū qd a nullo sit
laudandū egit moru xpo. Solus hic
tirando nauim auscultauit turbam
prauā demonū in pelago. Tunc ut sibi
erat moris & consueuit dixit horas de
btā v̄gine. Cū in sūmo fluct9 esset tur-
ba demonū accessit mergens hūc in
flumine. Locū quo affligebat hunc
hanc puersi & torquebat accessit de-
cencia. Alma v̄go cū scōrū cetib9 aplorū
mentis cū solercia. Rato corde memo-

cari plusquam possit increpare cepit eos
acriter. Vach quod ista presumpsistis pre
tranda detraxistis erga me enormiter.
Tanta ne vos dignitatis cogit vel auda
citatis vite confidencia. Animam turbatis
illam tormentorum in sintillam mei in presencia.
Respondentes hy maligne eternali erit
igne non combustibilis. Lege nostra nam decessit
hec dum eam mortis pressit stridor inparcibilis
Vi sit eius cui festa decantabat atque festa
mei est nil dubio. Fugientes pre timore
ihesu matris ac flegetontis infimo.
Cristum precetinaos ipsam duxit de tormentis
et reunxit carni iuncta anima. Gaudens
ille peruidebat quidnam reddet petebat matre
apud merita. Illa iubet quod decembris ydus sexto
sit in membris pax ab omni opere. Festum meum celebret
conceptum publicet celebrandum integre. Illud
vouens predicauit veritando publicauit notum
iam est omnibus. Dicunt istum concepisti tu que deum
tenuisti terge nos criminibus. Atque tu nos
pia rosa absque pari tu formosa ab hac valle
misera. Tua nos trahat doctrina virorum de
sentina superum in patria. Amen.

LANDES-
UND STADT-
BIBLIOTHEK
DÜSSELDORF

LANDES-
UND STADT-
BIBLIOTHEK
DÜSSELDORF

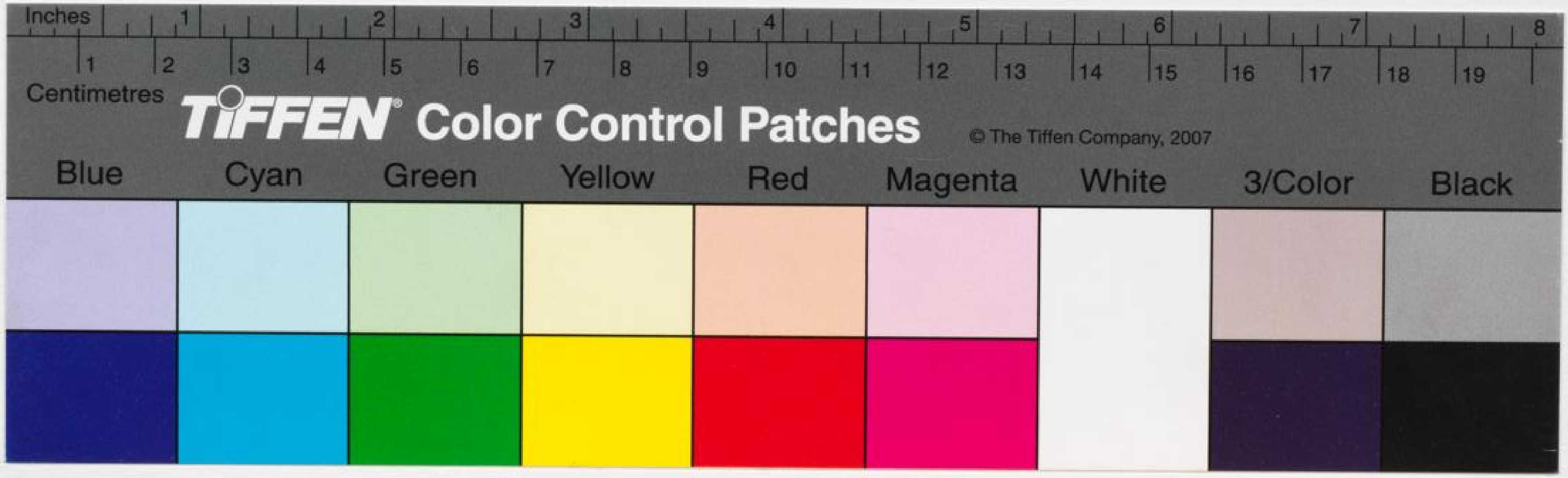
Inches
Centimetres
TIFFEN Color Control Patches
© The Tiffen Company, 2007
Blue
Cyan
Green
Yellow
Red
Magenta
White
3/Color
Black