











UNIVERSITÄTSBIBLIOTHEK  
- Med.-Naturwiss. Abt. -  
DUSSELDORF  
V 161



PHARMACOPOEA  
HISPANA.

EDITIO TERTIA AUCTION.

*An. cum Natura ad Salutem conspirans.*



REGIS JUSSU ET IMPENSA

MATRITI,

Ex Typographia Ibarriana.

M. DCCCIII.



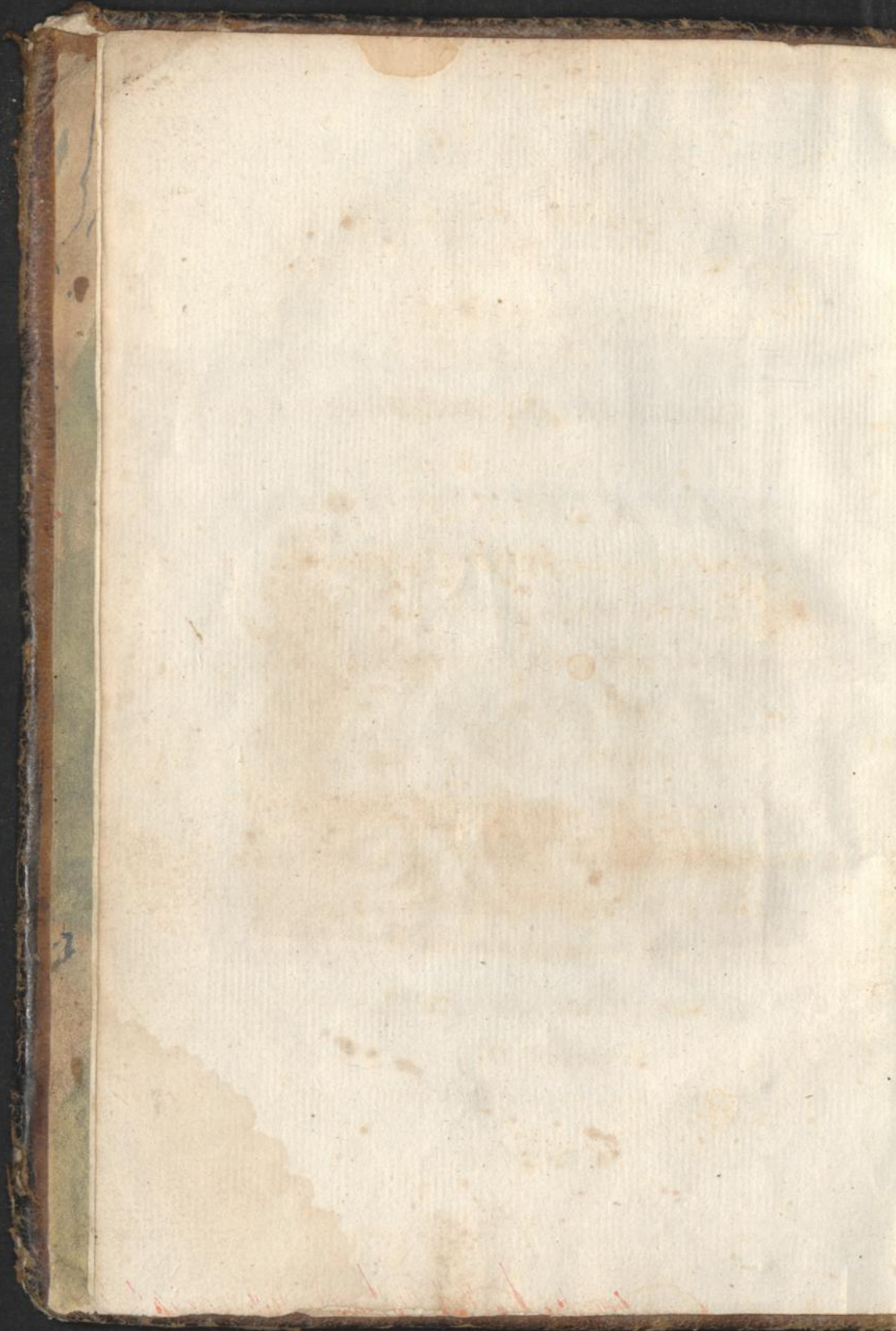



CAROLO IV.

PIO OPTIMO AUGUSTO

POPULORUM DITIONIS HISPANAE SUBDITORUM

SALUTIS ET INCOLUMITATIS

FAUTORI VIGILANTISSIMO

OB SUMMA TUM IN PHARMACIAE DISCIPLINA PROMOVEDA

TUM IN EJUS ASSERENDA LIBERTATE

COLLATA BENEFICIA

SUMTIBUS ITEM IN PHARMACOPOEA NOVIS TYPIS MANDANDA

MUNIFICENTISSIME EROGATIS

TANTAE ARTIS CUJUS DECUS ET ORNAMENTUM

VOLUIT AMPLIFICATUM

PROFESSORIBUS HONORATIS

IN DEBITAM GRATI ANIMI SIGNIFICATIONEM

REGIAEQUE LIBERALITATIS SEMPITERNUM TESTIMONIUM

ADCURATIOREM OPERIS EDITIONEM

SUPREMUM REI PHARMACEUTICAE PRAEPOSITUM CONSILIUM

LUBENS GRATULANSQUE

CONSECRAVIT.



CATALOGO IV.

PLO OPTIMO AUGUSTO

FORNORUM ARTIUM HISPANAE BUNDTORUM

CAUSAS ET INCOLUMITATIS

CAUSAS VIGILANTISSIMO

NUMA SUM IN TRINACIAE DISCIPLINA PROFERENDA

SUM IN IUS AGRARIAM LIBERTATE

COLATA BENEFICIA

MITIBITUM IN TRINACIAE DISCIPLINA PROFERENDA

CAUSAS VIGILANTISSIMO

TANTAE ARTIS QUID DIGNUS ET ORNAMENTUM

CAUSAS VIGILANTISSIMO

CAUSAS VIGILANTISSIMO

IN DEBITA GRATI ANIMI SIGNIFICACIONEM

CAUSAS VIGILANTISSIMO

CAUSAS VIGILANTISSIMO

CAUSAS VIGILANTISSIMO

CAUSAS VIGILANTISSIMO

COMPARATI.



## PRAEMONITUM.

**N**on paucis, iisque diversis sancitum est legibus, ut omnes ditionis Hispanae pharmacopolae in medicamentis, quibus eorum Officinae adornatae, instructaeque esse debent, permiscendis, una eademque methodo utantur. Id quò facilius obtineretur, opus duplex, quorum alterum Matritensis, alterum vero Hispana Pharmacopoea libitum est inscribere, jam pridem, diversis tamen temporibus in lucem prodiit. Quorum *postremi cum omnia vel typis repetitis exemplaria parvo temporis intervallo consumpta sint*, Regium itemque Supremum Consilium rei Pharmaceuticae administrationi praepositum, et com-



muni omnium incolumitati consulens, et huic muneris ejus praecipuo officio satisfaciens, eo studio in tertiam editionem animum intendit, ut sive rem medicam, sive multiplex formularum genus spectes à nonnullis scriptoribus, quorum opera rara sunt admodum, passim usitatum, quae quamvis non paucis tum medicis, tum chirurgis in usu sint quotidiano, in praefata tamen Pharmacopoea desiderantur, superioribus haec editionibus longe auctior, ac locupletior haberetur.

Placuit item novam *nomenclationem*, et *faciliori nixam* methodo, et ab universis quotquot medicam artem exercent, receptam vulgo retinere. Eo consilio supplicem libellum, in quo tum



operis necessitatem declarabat, tum recudendi copiam fieri sibi orabat, Regi exhibuit: qui precibus annuit ita indulger, ut pridie idus Aprilis superioris anni decreto facto iisdem, quibus supplicatum est, conditionibus typis tertio mandandi fecerit facultatem.

Cum hac igitur regia et satis ampla potestate Supremum Consilium uteretur, triplicis regni, ita enim loquuntur nostrates, foetibus materiam medicam locupletavit. Quorum de virtute licet inter omnes certo satis non constet, eos nihilominus silentio praeterire non potuimus; cum loquendi formulae tam quotidianae, quam extraordinariae ac minus usitatae eorum nuncupationibus respersae sint: in quo quidem cum earum



apud medicos et chirurgos frequenti usui, tum utilitati, quae ex naturalis historiae Pharmaceuticis pernecessariae, cognitione, hujus artis candidatis potest contingere, consultum volumus.

Id quoque lectores monitos volumus, hanc editionem, et priores duas, si *materiarum ordinem spectemus, quem servandum duximus, nonnihil interesse discriminis; attamen pristinis formulis ad partium medicamenta componentium et numerum et quantitatem pertinentibus, integris, ac incolumibus retentis.*

Cum vero *hodierna chymicorum nomenclatio tam recens inventis consentiat, eam adeo stricte sumus amplexati, ut non pauca vocabula omnino nova, at veterum nomenclatorum ingenio con-*



sona forsitan reperiantur. Foetuum naturalium vocabula, sive materia medica Linnaei, ut ita dicamus, systemati, quod *ubique invaluit*, consentiunt: in fossilium vero argumento recentiorum chymicorum nomenclaturae eo potissimum inservimus, quia neque eorum naturam, neque partes componentes exprimit Linnaeana nuncupatio. Illud praestituta nobis in hac tertia editione methodus postulare videbatur, ut simplicia, quorum mentio fit in formulis, iisdem Linnaeo usitatis nominibus vocitarentur; cum illa tamen *longiuscula sint*, consultò praetermissimus, ejusdem auctoris nomenclatione in fossilium medicamentis declarandis tantum retenta: quorum cum pleraque sint composita, eorum,



naturam et partes, ex quibus coalescunt, exprimere necesse fuit eo consilio ut et methodus sibi constare, et caeteris arte elaboratis medicamentis undequaque respondere videretur.

Denique cum *inter* medendi scientiam profitentes novae chymicorum nomenclaturae cognitio nondum satis obtinuerit, curae nobis fuit in unoquoque formularum hujus editionis titulo pristinam conservare, sed Gryphiis characteribus notatam, et uncis interclusam, ut omnis erroris occasio tolleretur. Et quò medicamentorum *tam simplicium* quam compositorum novis nominibus aures paulatim adsuescant, pristinae nomenclaturae indicem superiori adjunctum in hac nova editione omnino expunximus.



DESPACHO DE LA REAL JUNTA  
DE FARMACIA.

*Nos el Boticario mayor, y Boticarios de Cámara de S. M. de primera clase, Presidente, y Directores natos de la Real Junta Superior gubernativa de la Facultad de Farmacia en todos sus Reynos y Señoríos: Por quanto por Real Cédula de veinte y quatro de Marzo de mil ochocientos tuvo á bien S. M. crear esta Junta, reuniendo en ella toda la autoridad, facultades, y prerogativas pertenecientes á la Farmacia que tenia el Tribunal del Real Proto-Medicato, subrogándola en los derechos de dicho Tribunal con respecto á la misma Farmacia: Y por otra Real Cédula de veinte y ocho de Setiembre de mil ochocientos y uno en que S. M. fué servido restablecer el Proto-Medicato en los términos que en ella se expresan; mandó que esta Junta de Farmacia continuase y subsistiese por lo respectivo á esta Facultad con*

\*



arreglo á lo dispuesto en la anteriormente citada de veinte y quatro de Marzo; pero con total independencia del Proto-Medicato y de la Junta gubernativa de los Reales Colegios de Cirujía, variando al intento algunos puntos que tenían relacion con estas dos Facultades quando estaban reunidas; declarando en consecuencia que esta Junta de Farmacia fuese la que formase los Petitorios á que hubiesen de arreglarse los Visitadores en sus visitas; las tarifas de los precios á que debiesen vender los Farmacéuticos los medicamentos, y la que revisase y aprobase las obras de Farmacia exclusivamente, y no se imprimiese alguna sin su aprobacion: en esta inteligencia, cumpliendo con sus encargos y advirtiendo la necesidad que habia de reimprimir la Farmacopea Española por haberse acabado la última edicion que se hizo en el año de mil setecientos noventa y siete de la que se formó en el de mil setecientos noventa y quatro por el referido Tribunal del Proto-Medicato, lo hizo presente á S. M., quien se dignó conce-



der licencia á la Junta para proceder á la reimpresion de dicha Farmacopea Española adicionada, y admitir benignamente su dedicacion, y en su cumplimiento ha procedido la Junta á la nominada reimpresion; y siendo obligacion precisa de los Farmacéuticos por las leyes del Reyno tenerla baxo capítulo de residencia para elaborar con arreglo á ella todas las medicinas, mandamos á todos los referidos Farmacéuticos que dentro del término de seis meses contados desde la publicacion de este despacho, se provean y tengan la mencionada Farmacopea Española adicionada firmada del infraescrito Secretario por S. M. de esta Junta D. Antonio Fernandez Avello, arreglándose á ella exáctamente sin contravenir en manera alguna á lo resuelto por la Junta. Asimismo mandamos á los Visitadores de Boticas de todas las Ciudades, Villas y Lugares de los Reynos y Señoríos de S. M., que baxo las penas que prescriben las leyes executen las visitas de sus respectivos partidos conforme al Petitorio que se les entregará con los



despachos de su comision, y lo ordenado y dispuesto en esta Farmacopea. Y exhortamos y rogamus á las Justicias de las dichas Ciudades, Villas y Lugares de los Reynos y Señoríos de S. M. la hagan guardar, cumplir y executar en todo y por todo, segun y como en ella se contiene; por convenir así al servicio de S. M. y á la causa pública. Dado en Madrid á dos de Junio de mil ochocientos y tres. = Dr. D. Francisco Rivillo. = Dr. D. Luis Blet. = Dr. D. Leandro Sandoval. = Dr. D. Francisco Puche. = Dr. D. Francisco Xavier de la Peña. = Dr. D. Castor Ruiz del Cerro. = Dr. D. Francisco Trifon Fernandez. = Por mandado de la Real Junta Superior Gubernativa de la Facultad de Farmacia. = Antonio Fernandez Avello.



## INDEX CAPITUM.

CAP. I.	<i>Materiae Medicae Sylloge.</i>	PAG. I.
II.	<i>Pondera et Mensurae Medicae.</i>	105.
III.	<i>Praeparata Simpliciora.</i>	109.
IV.	<i>Pulveres.</i>	127.
V.	<i>Infussa Aquosa.</i>	133.
VI.	<i>Vina Medicata.</i>	134.
VII.	<i>Aceta Medicata.</i>	136.
VIII.	<i>Decocta.</i>	140.
IX.	<i>Juscula.</i>	153.
X.	<i>Emulsiones.</i>	155.
XI.	<i>Succi è Vegetabilibus.</i>	156.
XII.	<i>Inspissamenta Vegetabilia.</i>	160.
XIII.	<i>Gelatinae.</i>	162.
XIV.	<i>Extracta.</i>	163.
XV.	<i>Olea Expressa.</i>	171.
XVI.	<i>Olea Cocta.</i>	173.
XVII.	<i>Olea Distillata Aromatica.</i>	185.
XVIII.	<i>Olea Distillata Empyreumatica.</i>	188.
XIX.	<i>Sapones.</i>	192.
XX.	<i>Aquae Distillatae Simples.</i>	195.
XXI.	<i>Aquae Distillatae Compositae.</i>	197.
XXII.	<i>Injectiones Liquidae.</i>	204.
XXIII.	<i>Suppositoria.</i>	208.



XXIV.....	<i>Cataplasmata.</i> . . . . .	209.
XXV.....	<i>Syrupi.</i> . . . . .	212.
XXVI.....	<i>Mella Medicata.</i> . . . . .	224.
XXVII....	<i>Conservae.</i> . . . . .	227.
XXVIII...	<i>Electuaria , et Confectiones.</i> . . . . .	229.
XXIX.....	<i>Pilulae.</i> . . . . .	242.
XXX.....	<i>Trochisci.</i> . . . . .	246.
XXXI.....	<i>Unguenta.</i> . . . . .	254.
XXXII....	<i>Emplastra.</i> . . . . .	271.
XXXIII...	<i>Alkoholia Composita.</i> . . . . .	294.
XXXIV...	<i>Tincturae.</i> . . . . .	303.
XXXV.....	<i>Mixturae.</i> . . . . .	318.
XXXVI...	<i>Acida.</i> . . . . .	322.
XXXVII..	<i>Liquores Salini.</i> . . . . .	330.
XXXVIII.	<i>Salia.</i> . . . . .	334.
XXXIX...	<i>Terrae.</i> . . . . .	347.
XL.....	<i>Praeparata ex Ferro.</i> . . . . .	349.
XLI.....	<i>Praeparata ex Hydrargyro.</i> . . . . .	353.
XLII.....	<i>Praeparata ex Antimonio.</i> . . . . .	359.
XLIII.....	<i>Praeparata ex Argento.</i> . . . . .	365.
XLIV.....	<i>Praeparata ex Cupro.</i> . . . . .	366.
XLV.....	<i>Praeparata ex Plumbo.</i> . . . . .	367.
XLVI.....	<i>Praeparata ex Zinkco.</i> . . . . .	368.

302 . . . . . Antimonij . . . . . 359



CAPUT I.

MATERIAE MEDICAE SYLLOGE

IN TRES CLASSES,

SECUNDUM TRIA REGNA NATURAE DIGESTAE.

CLASSIS I.

PHITOLOGIA.

A

ABIES..... Vide TEREBINTHINA.

ABROTANUM M.... *Herba, Summitates.*

Artemisia Abrotanum LINN. *Sufructicosa,*  
*Hispanica*..... ABROTANO.

ABSINTHIUM. *Herba, Summitates floridae.*

Artemisia Absinthium LINN. *Hispanica, pe-*  
*rennis*..... AXENJOS.

ACATIA AEGYPTIACA. *Succus inspissatus*  
*siliquarum, ex*

Mimosa Nilotica LINN. *Ægyptiaca, peren-*  
*nis*..... ACACIA EGIPCIACA.



ACATIA NOSTRAS. *Succus inspissatus ex Fructu (drupa) immaturo.*

Pruni Spinosi LINN. . . . . *Hispanica, perennis.* . . . . . ACACIA DEL PAIS.

ACANTHUS. . . . . *Folia.*

Acanthus mollis LINN. . . . . *Hispanica, annua.* . . . . . ACANTO.

ACETOSA. . . . . *Radix, Folia recentia.*

Rumex Acetosa LINN. . . . . *Hispanica, perennis.* . . . . . ACEDERA.

ACETOSELLA. . . . . *Herba recens, succus crystallizatus.*

Oxalis Acetosella LINN. *Hispanica, perennis.* . . . . . ACEDERILLA, ALELUYA.

ACETUM. . . . . *Notissimum.* Vide VITIS.

ACIDUM ACETICUM. . . . . Vide ACIDA, Caput XXXVI.

ACONITUM. . . . . *Herba recens.*

Aconitum Napellus LINN. *Hispanica, perennis.* . . . . . ACONITO.

ACORUS VERUS. . . . . Vide CALAMUS AROMATICUS.



ADIANTHUS... *Herba*. Vide CAPILLUS  
VENERIS.

AGALLOCUM. Vide LIGNUM ALOES.

AGARICUS *Substantia fungosa, Albus, et  
laevis*

Boletus Laricis LINN. *Gallic. Arbor.* AGARICO.

AGAVE..... *Radix.*

Agave americana LINN. *Amer. peren.* AGAVE.

AGNUS Castus..... *Semina.*

Vitex Agnus Castus LINN. *Hispanica, pe-  
rennis.*..... AGNO CASTO.

AGRIMONIA..... *Herba.*

Agrimonia Eupatoria LINN. *Hispanica, pe-  
rennis.*..... AGRIMONIA.

ALCHIMILLA..... *Folia.*

Alchemilla vulgaris LINN. *Hispanica, peren-  
nis.*..... ALQUIMILA.

ALGARROBO *Caries Ligni, Fructus (si-  
liquae).*

Ceratonia Siliqua LINN. *Hispanica, peren-  
nis.*..... ALGARROBAS DE VALENCIA.



4 MATERIAE MEDICAE SYLLOGE.

- ALKEKENGI. . . . . *Fructus* (baccae).  
 Phisalis Alkekengi LINN. *Hispanica*, *horten-*  
*sis*, *perennis*. . . . . ALKEKENGES.
- ALKOHOL VINI. Vide ALKOHOLIA.
- ALLIARIA. . . . . *Herba recens*.  
 Erysimum Alliaria LINN. *Hisp. bien.* ALIARIA.
- ALLIUM. . . . . *Bulbi*, *Semina*.  
 Allium Sativum LINN. *Hispanica*, *hortensis*,  
*perennis*. . . . . AJOS.
- ALOE *Succus inspissatus*, *purus*, *splendens*,  
*laevis*, *gummosus*, *ex* . . . . .  
 Aloë perfoliata LINN. *Hisp. perenn.* ACIBAR.
- ALOYSIA. . . . . *Folia*.  
 Aloysia Citroedora PALAU. *Hispanica*, *horten-*  
*sis*, *perennis*. . . . . YERBA LUISA.
- ALTHAEA. . . . . *Radix*, *Semina*.  
 Althaea Officinalis LINN. *Hispanica*, *peren-*  
*nis*. . . . . ALTEA, MALVABISCO.
- AMARACUS. Vide MAJORANA.
- AMARANTHUS. . . . . *Herba*.  
 Amaranthus Tricolor LINN. *Hispanica*, *hor-*  
*tensis*, *annua*. . . . . AMARANTO.



- AMMI. . . . . *Semina.*  
 Sison Ammi LINN. *Europ. annua*.... AMEOS,  
 Ó ENELDO CON OLOR DE OREGANO.  
 AMOMUM RACEMOSUM. . . . . *Semina.*  
 Amomum Grana Paradysi LINN. *Asiatica,*  
*perennis*. . . . . AMOMO RACEMOSO.  
 AMYGDALAE DULCES. . . . . *Semina.*  
 Amygdalus Communis LINN. *Hispanica, Ar-*  
*borea*. . . . . ALMENDRAS DULCES.  
 AMYGDALAE AMARAE varietas Amyg-  
 dal. commun. LINN. ALMENDRAS AMARGAS.  
 AMYLUM. Vide TRITICUM.. ALMIDON.  
 ANACARDIUM. . . . . *Fructus (capsula).*  
 Avicenia Tomentosa LINN. *Asiatica, Arbo-*  
*rea*. . . . . ANACARDOS.  
 ANAGALLIS AQUATICA. *Herba recens.*  
 Anagallis Aquatica LINN. *Hispanica, peren-*  
*nis*. . . . . ANAGALIDE.  
 ANETHUM. . . . . *Summitates, Semina.*  
 Anethum Graveolens LINN. *Hispanica, pe-*  
*rennis*. . . . . ENELDO.



6 MATERIAE MEDICAE SYLLOGE.

- ANGELICA officinalis. . . . *Radix, Semina.*  
 Angelica Archangelica LINN. *Hispanica, hortensis, biennis.* . . . . . ANGELICA.
- ANGURIA. Vide CITRULUS.
- ANIME. Vide GUMMI.
- ANISSUM. . . . . *Fructus (capsulae).*  
 Pimpinella Anissum LINN. *Hispanica sativa annua.* . . . . . ANIS.
- ANISSUM STELLATUM. . . . . *Semina.*  
 Illicium Anissatum LINN. *Asiatica, perennis.* . . . . . ANIS ESTRELLADO.
- ANTIRHINUM. Vide LINARIA.
- APIUM. . . . *Cortex Radicis, Semina, Succus.*  
 Apium Graveolens LINN. *Hispanica, biennis.* . . . . . APIO SILVESTRE.
- AQUILEGIA. . . . . *Herba.*  
 Aquilegia vulgaris LINN. *Hispanica, perennis.* . . . . . AQUILEGIA.
- ARISTOLOQUIA USUALIS. . . . *Radix.*  
 Aristoloquia rotunda LINN. *Hispanica, perennis.* . . . . . ARISTOLOQUIA REDONDA.



N. B. Pro Aristoloquia longa et tenui usur-  
pari potest.

ARISARUM. . . . . *Radix, Semina.*

Arum Arisarum LINN. . . . . *Hispanica, peren-*  
*nis.* . . . . . ARISARO.

ARNICA MONTANA. . . . . *Herba, Flores.*

Arnica Montana LINN. . . . . *Hispanica, peren-*  
*nis.* . . . . . ARNICA MONTANA.

ARTHANITA. . . . . *Radix.*

Cyclamen Europaeum LINN. *Hispanica, pe-*  
*rennis.* . . . . . ARTANITA, PAN DE PUERCO.

ARTHEMISSIA. . . . . *Herba.*

Arthemissia vulgaris LINN. *Hispanica, pe-*  
*rennis.* . . . . . ARTEMISA.

ARUM. . . . . *Radix recens.*

Arum maculatum LINN. *Hispanica, peren-*  
*nis.* . . . . . ARO.

ARUNDO. . . . . *Radix.*

Arundo Donax LINN. . . . . *Hispanica, peren-*  
*nis.* . . . . . CAÑA COMUN.

ASSAFOETIDA. Vide GUMMI.



8 MATERIAE MEDICAE SYLLOGE.

- ASARUM..... *Radix.*  
 Asarum Europaeum LINN. *Hispanica, per-*  
*rennis.*..... ASARO.  
 ASPARAGUS..... *Radix, Semina.*  
 Asparagus Officinalis LINN. *Hispanica, hor-*  
*tensis, perennis.*..... ESPARRAGUERA.  
 ASPLENIUM. Vide CETERACH.  
 ATRIPLEX..... *Folia.*  
 Atriplex Hortensis LINN. *Hispanica, horten-*  
*sis, annua.*..... ARMUELLES OFICINALES.  
 AURANTIA... *Flores, Poma, eorum cortices.*  
 Citrus Aurantium LINN... *Arborea, His-*  
*panica.*..... NARANJAS.  
 AURICULA Muris. Vide PILLOSELLA.  
 AVELLANAE. Vide CORYLLUS.  
 AVENA..... *Semina.*  
 Avena Sativa. LINN. *Hispan. annua.* AVENA.

B

- BALAUSTRUM. Vide GRANATUM.



BALSAMUM ALBUM.. *Resina solida, cum acido benzoico combinata, ex*

Toluifera Balsamum LINN. *Americana, Arborea*. . . . . BALSAMO BLANCO.

BALSAMUM BENZOINUM. *Resina solida, cum acido benzoico combinata, ex*

Crotone Benzoe LINN. *Arborea, Ind. Orientalis*. . . . . BENJUI.

BALSAMUM COPAYVAE. *Resina liquida, ex*

Copayfera Officinali LINN. *Arborea, Americana*. . . . . BALSAMO DE COPAYVA.

BALSAMUM MARIAE. *Resina extractiva. Obscura*. . . . . BALSAMO, Ó ACEYTE DE MARIA.

BALSAMUM NIGRUM... *Resina liquida, cum acido benzoico combinata, ex*

Myroxilo Peruifero LINN. *Arborea, Americana*. . . . . BALSAMO NEGRO.

BALSAMUM STORAX... *Resina concreta, cum acido benzoico combinata, ex*

Styrace Calamitae LINN. *Arborea, Indiae Orientalis*. . . . . ESTORAQUE.



BALSAMUM TOLUTANUM. Vide BALSAMUM ALBUM.

BALSAMUM VERUM.... *Resina liquida, pura, ex*

Amyris Opobalsamo LINN. *Arborea, Indica*. . . . . BALSAMO SYRIACO.

BARDANA. . . . . *Cortex Radicis.*

Arctium Lapa LINN. *Hisp. peren.* BARDANA.

BASILICUM. . . . . *Herba, Summitates.*

Ocimum Basilicum LINN. *Hispanica, hortensis, annua*. . . . . ALBAHACA.

BDELIUM. Vide GUMMI.

BELLIS. . . . . *Herba florida.*

Bellis Perennis LINN. . . . . *Hispanica, perennis*. . . . . BELIS, MARGARITA, Ó MAYA.

BENZOINUM. Vide BALSAMUM.

BERBERIS. . . . . *Fructus, (baccae).*

Berberis Vulgaris LINN. *Hispanica, hortensis, fruticosa*. . . . . BERBEROS.

BETA. . . . . *Folia recentia.*

Beta Vulgaris LINN. *Hispanica, hortensis, annua*. . . . . ACELGA.



- BETONICA. . . . . *Herba.*  
 Betonica Officinalis LINN. *Hispanica, hortensis, perennis.* . . . . . BETONICA.
- BETULA . . . *Cortex ligni, Folia tenerrima.*  
 Betula Alba LINN. *Hispanica, arbor.* ABEDUL.
- BISTORTA. . . . . *Radix.*  
 Polygonum Bistorta LINN. *Hispanica, perennis.* . . . . . BISTORTA.
- BORRAGO. . . . . *Herba, Flores.*  
 Borrago Officinalis LINN. *Hisp. bien.* BORRAJA.
- BOTRYS. . . . . *Summitates cum Seminibus.*  
 Chenopodium Botrys LINN. *Hispanica, perennis.* . . . . . BOTRYS, BIENGRANADA.
- BRANCA URSINA. Vide ACANTHUS.
- BRASICA. Vide NAPUS.
- BRYONIA. . . . . *Radix.*  
 Bryonia Alba LINN. . . . . *Hispanica, perennis.* . . . . . BRYONIA, Ó NUEZA.
- BUGLOSA. . . . . *Herba, Flores.*  
 Anchusa Officinalis LINN. *Hispanica, perennis.* . . . . . BUGLOSA, Ó LENGUA DE BUEY.



- BUGULA..... *Herba.*  
 Ajuga Reptans LINN. *Hisp. perenn.* BUGULA.  
 BURSA Pastoris..... *Herba cum seminibus.*  
 Thlaspi Bursa Pastoris LINN. *Hispanica, pe-*  
*rennis.*..... THLASPI, Ó PANYQUESILLO.  
 BUTUA..... *Radix.*  
 Cissampelos Pareira LINN. *Amer. peren.* BUTUA.  
 BUXUS. *Lignum in assulis, seu scobis redact.*  
 Buxus Sempervirens LINN. *Hispanica, horten-*  
*sis, fructicosa.*..... BOX.

## C

- CACAO..... *Fructus, (Semina).*  
 Theobroma Cacao LINN. *Arb. Amer.* CACAO.  
 CAETHERACH..... *Herba.*  
 Asplenium Caetherach LINN. *Hispanica, pe-*  
*rennis.*..... DORADILLA.  
 CAFFE..... *Semina.*  
 Coffea Occidentalis LINN. *Arbor. Amer.* CAFE.  
 CALAGUALA..... *Radix.*  
 Polypodium Phillitidis LINN. *Americana, pe-*  
*rennis.*..... CALAGUALA.



- CALAMINTHA. . . . . *Herba florida.*  
 Melissa Calamintha LINN. *Hispanica, hortensis, perennis.* . . . . . CALAMINTA.  
 CALAMUS AROMATICUS. . . . . *Radix.*  
 Acorus Calamus LINN. . . . . *Indica, perennis.* . . . . . CALAMO AROMATICO.  
 CALCITRAPA. . . . . *Herba.*  
 Centaurea Calcitrapa LINN. *Hispanica, perennis.* . . . . . CALCITRAPA.  
 CALENDULA. . . . . *Flores.*  
 Calendula Officinalis LINN. *Hispanica, perennis.* . . . . . CALENDULA.  
 CAMPECHE. . . . . *Lignum in scobe redactum.*  
 Haematoxylum Campechianum LINN. *Arbor. Americana.* . . . . . CAMPECHE.  
 CAMPHORA. *Oleum volatile, concretum, sui generis, ex*  
 Lauro Camphorifera LINN. *Arborea, Asiatica.* . . . . . ALCANFOR.  
 CANCHALAGUA. . . . . *Herba florida.*  
 Gentiana Canchalagua LINN. *Americana, annua.* . . . . . CANCHILAGUA.



- CANELLA ALBA..... *Cortex.*  
 Winteranea Canella LINN. System. veget. *Ar-*  
*borea, Americana.* . . . . CANELA BLANCA.
- CANNABIS..... *Semina.*  
 Cannabis Sativa LINN. *Hispanica, hortensis,*  
*annua.* . . . . CAÑAMONES.
- CAPPARIDES... *Cortex radice, flores non-*  
*dum explicati.*  
 Capparis Spinosa LINN. *Hispanica, hortensis,*  
*perennis.* . . . . ALCAPARRAS.
- CARANNA. Vide RESINA.
- CARDAMOMUM MAJUS. . . . . *Semina.*  
 Amomum Grana Paradysi LINN. *Asiatica,*  
*perennis.* . . . . CARDAMOMO MAYOR.
- CARDAMOMUM MINUS. . . . . *Semina.*  
 Amomum Cardamomum LINN. *Asiat. pe-*  
*rennis.* . . . . CARDAMOMO MENOR.
- CARDIACA..... *Herba.*  
 Leonurus Cardiaca LINN. *Hispanica, peren-*  
*nis.* . . . . CARDIACA.



- CARDUUS BENEDICTUS. *Herba florida.*  
 Centaurea Benedicta LINN. *Hispanica, perennis.* . . . . . CARDO SANTO.
- CARICA. . . . . *Fructus, (baccae).*  
 Ficus Carica LINN. *Hispan. Arborea.* HIGOS.
- CARLINA. . . . . *Radix.*  
 Carlina Acaulis LINN. *Hisp. peren.* CARLINA.
- CARQUEXIA... *Herba, summitates floridae.*  
 Genista Sagitalis LINN. *Hispanica, perennis.* . . . . . CARQUESIA.
- CARTHAMUS. . . . . *Flores, Semina.*  
 Carthamus Tinctorius LINN. *Hispanica, sativa, annua.*... CARTAMO, Ó AZAFRAN ROMI.
- CARVI. . . . . *Semina.*  
 Carum Carvi LINN. *Hisp. bienn.* ALCARAVEA.
- CARYOPHILLATA. . . . . *Herba, Radix.*  
 Geum Urbanum LINN. *Hispanica, perennis.* . . . . . CARIOFILADA OFICINAL.
- CARYOPHILLI AROMATICI. *Calyces nondum aperti.*  
 Caryophyllus Aromaticus LINN. *Asiatica, Arborea.* . . . . . CLAVOS DE ESPECIA.



CARYOPHILLI HORTENSES. *Petala ex-  
ungulata.*

Dianthus Caryophyllus LINN. *Hispanica, hor-  
tensis, perennis.* . . . . . CLAVELLINAS.

CASSIA FISTULA... *Fructus, (Legumem).*

Cassia Fistula LINN. . . . . *Arborea, Ame-  
ricana.* . . . . . CAÑA FISTULA.

CASSIA LIGNEA. . . . . *Cortex ligni.*

Laurus Cassia LINN. . . . . *Asiatica, Arbo-  
rea.* CASIALIGNEA, Ó CANELA MALABARICA.

CASTANNEA. . . . . *Semina, eorum cortices.*

Fagus Castanea LINN. *Arb. Hisp.* CASTAÑAS.

CATECHU. Vide TERRA JAPONICA.

CEBADILLA. . . . . *Fructus, (Capsula).*

Veratrum Cebadilla LINN. *Americana, peren-  
nis.* . . . . . CEBADILLA.

CENTAURIUM MINUS. . . . . *Herba florida.*

Gentiana Centaurium LINN. *Hispanica, pe-  
rennis.* . . . . . CENTAURA MENOR.

CENTUNODIUM. *Herba cum summitatibus.*

Polygonum Centunodium LINN. *Hispanica,  
perennis.* . . . . . SANGUINARIA MAYOR.



- CEPA. . . . . *Bulbi, Semina.*  
 Allium Cepa LINN. *Hispanica, hortensis, pe-*  
*rennis.* . . . . . CEBOLLAS.  
 CERASSA. . . . . *Fructus, (drupa).*  
 Prunus Cerassus LINN. *Arborea, Hispani-*  
*ca.* . . . . . CEREZAS.  
 CERATONIA. Vide SILIQUA.  
 CEREFOLIUM. . . . . *Herba recens.*  
 Scandix Cerefolium LINN. *Hispanica, hor-*  
*tensis, annua.* . . . . . PERIFOLLO.  
 CHACARILLA. . . . . *Cortex ligni.*  
 Croton Chacarilla LINN. *Arborea, America-*  
*na.* . . . . CHACARILA, Ó QUINA AROMATICA.  
 CHAMAEDRYIS. . . . . *Summitates floridæ.*  
 Theucium Chamaedrys LINN. *Hispanica,*  
*perennis.* . . . . . CAMEDRIOS.  
 CHAMAEPITYS. *Summitates seminibus onus-*  
*tae.*  
 Theucium Chamaepitys LINN. *Hispanica, pe-*  
*rennis.* . . . . CAMEPITEOS, Ó PINILLO OLOROSO.



- CHAMOMILLA..... *Flores.*  
 Cotula Aurea LINN..... *Hispanica, perennis.*..... MANZANILLA FINA.  
 CHAMOMILLA OFFICINALIS. *Herba, Flores.*  
 Anthemis Nobilis LINN. *Hispanica, perennis.*..... MANZANILLA ROMANA.  
 CHELIDONIUM..... *Herba recens.*  
 Chelidonium Majus LINN. *Hispanica, hortensis, perennis.*..... CELIDONIA MAYOR.  
 CHENOPODIUM..... *Herba.*  
 Chenopodium Bunus Enricus LINN. *Hispan. perennis.* CHENOPODIO, Ó ZEÑIGLO OFICINAL.  
 CHINA..... *Radix.*  
 Smilax China LINN. *Asiatica, Peruana, perennis.*..... CHINA.  
 CICERA..... *Semina.*  
 Cicer Arietinum LINN. *Hispanica, sativa, annua.*..... GARBANZOS.  
 CICHORIUM..... *Herba, cortex radiceis.*  
 Cichorium Intybus LINN. *Hispanica, annua.*..... ACHICORIAS.



CICUTA. *Herba recens, succus non defoecatus.*

Conium Maculatum LINN. *Hispanica, bien-*  
*nis.* . . . . . CICUTA.

CINERES CLAVELLATI. Tartarum in Ci-  
neres redactum. . . . . CENIZAS CLAVELADAS.

CINNAMOMUM. *Cortex interior surculorum,*  
*Folia, (Malabathrum).*

Laurus Cinnamomum LINN. *Arborea, Ceyla-*  
*nica.* . . . . . CANELA DE HOLANDA.

CINNAMOMUM ACUTUM.

Varietas LINN. . . . . CANELA DE MANILA.

CITRA. . . . . *Semina, Poma, eorum Cortices.*

Citrus Medica LINN. *Arbor. Hispan.* CIDRAS.

CITRULLUS. . . . . *Poma, eorum Semina.*

Cucurbita Citrullus LINN. *Hispanica, sati-*  
*va.* . . . . . ZANDIA.

COCHLEARIA. . . . . *Herba recens.*

Cochlearia Officinalis LINN. *Hispanica, hor-*  
*tensis, annua.* . . . . . COCLEARIA.

COLCHICUM. . . . . *Bulbi recentes.*

Colchicum Autumnalis LINN. . . . . *Hispanica,*  
*annua.* . . . . . COLCHICO.



- COLOCYNTHIS. . . . . *Fructus*, (Poma).  
 Cucumis Colocynthis LINN. *Hispanica*, *annua*. . . . . COLOQUINTIDAS.
- COLOPHONIA. Vide RESINA.
- COLUBRINUM (Lign.) *Lignum scobinatum*.  
 Strychnos Colubrinum LINN. *Arborea*, *Indica*. . . . . LEÑO COLUBRINO.
- CONIUM. Vide CICUTA.
- CONSOLIDA. . . . . *Radix*.  
 Simphitum Tuberosum LINN. *Hispanica*, *perennis*. . . . . SINFITO MAYOR.
- CONTRAYERBA. . . . . *Radix*.  
 Dorstenia Contrayerba LINN. *Mexicana*, *perennis*. . . . . CONTRAYERBA.
- CONYZA. . . . . *Herba*.  
 Erygeron Viscosum LINN. *Hispanica*, *perennis*. . . . . OLIVARDA.
- COPAL. Vide RESINA.
- CORALINA. . . . . *Herba*.  
 Conferva Gelatinosa LINN. *Maritima*, *perennis*. . . . . CORALINA.



- CORIANDRUM. . . . . *Semina.*  
 Coriandrum Sativum LINN. *Hispanica, sativa, annua.* . . . . . CILANTRO.
- CORTEX WINTERANEUS. *Surculor. cort.*  
 Canella Alba. Act. Philosoph. Londin. t. 84.  
 tab. 19. . . . . CANELA BLANCA.
- CORYLLUS. . . . . *Lignum, Fructus, (Nux).*  
 Coryllus Avellanus LINN. *Hispanica, Arborea.* . . . . . AVELLANO.
- COSTUS ARABICUS. . . . . *Radix.*  
 Costus Arabicus LINN. . . . . *Indica, perennis.* . . . . . COSTO ARABIGO.
- COSTUS HORTENSIS. . . . . *Folia.*  
 Tanacetum Balsamita LINN. *Hispanica, biennis.* . . . . . HOJAS DE SANTA MARIA.
- CREMOR TARTARI. Vide SALIA.
- CROCUS. . . . . *Stygmata, Bulbi.*  
 Crocus Sativus LINN. *Hispanica, hortensis, perennis.* . . . . . AZAFRAN.
- CUBEBAE. . . . . *Fructus, (baccae).*  
 Piper Caudatum LINN. *Arb. Asiat.* CUBEBAS.



CUCUMER AGRESTIS.... *Radix recens,*  
*Fructus*, (Poma).

Momordica Elaterium LINN. *Hispanica*, *hortensis*, *annua*..... COHOMBRILLO AMARGO.

CUCURBITA. *Semen*, *Cortex Fruct.* (Poma).

Cucurbita Pepo LINN. *Hispanica*, *hortensis*,  
*annua*..... CALABAZA DE COMER.

CUCURBITA LONGA... *Cortex Fructus*,  
(Poma).

Cucurbita Lagenaria LINN. *Hispanica*, *hortensis*, *annua*..... CALABAZA LARGA.

CULLEN..... *Folia*.

Psoralea Glandulosa LINN. *Hispanica*, *perennis*..... CULEN.

CUMINUM..... *Semina*.

Cuminum Cyminum LINN. *Hispanica*, *sativa*, *annua*..... COMINOS.

CUPRESSUS..... *Fructus*, (Nux).

Cupressus Sempervirens LINN. *Arborea*, *Hispanica*..... CIPRES.

CURCUMA..... *Radix*.

Curcuma Longa LINN. *Indic. per.* CURCUMA.



- CYANNUS..... *Semina, Radix.*  
 Centaurea Cyannus LINN. *Hisp. ann. CYANO.*  
 CYCLAMEN. Vide ARTHANITA.  
 CYDONIUM..... *Fructus, (Poma) Semina.*  
 Pyrus Cydonium LINN.... *Hispanica, Ar-*  
*borea..... MEMBRILLOS.*  
 CYMINUM. Vide CUMINUM.  
 CYNARA OFFICINARUM. *Flores papposi.*  
 Cynara Cardunculus LINN. *Hortensis, peren-*  
*nis..... FLOR DE CARDO DE COMER.*  
 CYNOGLOSSUM.... *Radix, herba recens.*  
 Cynoglossum Officinale LINN. *Hispanica,*  
*annua..... CINOGLOSA.*  
 CYNOSBATUS..... *Fructus sine seminibus.*  
 Rosa Canina LINN..... *Hispanica, Fructi-*  
*cosa..... CINOSBOTOS, ROSA DE PERRO.*  
 CYPERUS LONGUS..... *Radix.*  
 Cyperus Longus LINN. *Americana, Aqua-*  
*tica..... JUNCIA OLOROSA.*



## D

- DACTYLUS. . . . . *Fructus, (drupa).*  
 Phoenix Dactilifera LINN. *Hispanica, Pal-*  
*ma.* . . . . . DATILES.  
 DAUCUS CRETICUS. . . . . *Folia.*  
 Atamantha Cretensis LINN. *Hispanica, bien-*  
*nis.* . . . . . DAUCO CRETICO.  
 DICTAMNUS ALBUS. . . . . *Cortex Radicis.*  
 Dictamnus Albus LINN. *Hispanica, peren-*  
*nis.* . . . . . DICTAMO BLANCO.  
 DICTAMNUS CRETICUS. . . . . *Folia.*  
 Origanum Dictamnus LINN. *Europ. peren-*  
*nis.* . . . . . DICTAMO CRETICO.  
 DENS LEONIS. Vide TARAXACUM.  
 DORONICUM. . . . . *Radix, Semina.*  
 Doronicum Pardalianches LINN. *Hispanica,*  
*biennis.* . . . . . DORONICOS.  
 DRACUNCULUS. . . . . *Herba virens.*  
 Arthemissia Dracunculus LINN. *Hispanica,*  
*hortensis, peren.* DRAGONCILLO, ESTRAGON.



DULCAMARA.... *Herba recens, Stipites.*  
 Solanum Dulcamara LINN. *Hispanica, hortensis, perennis.*..... DULCAMARA.

## E

EBULUS.... *Cortex radices, Folia recentia.*  
 Sambucus Ebulus LINN. *Hisp. peren.* YEZGOS.  
 ELATERIUM. *Succus inspissatus ex fructibus, (Pomis) Radix.*

Momordica Elaterium LINN. *Hispanica, annua.*... COHOMBRILLO AMARGO, ELATERIO.

ELEMI. Vide RESINA.

ENDIVIA..... *Herba, Semina.*  
 Cichorium Endivia LINN. *Hispanica, hortensis, annua.*..... ESCAROLA.

EPITHYMIUM..... *Herba.*  
 Cuscuta Epithymum LINN. *Hispanica, parasitica, annua.*..... EPITYMO.

EQUISETUM..... *Herba.*  
 Equisetum Cauda Æquina LINN. *Hispanica, annua.*..... COLA DE CABALLO.

d



- ERINGIUM. . . . . *Cortex radiceis.*  
 Eringium Campestre LINN. *Hispanica, per-*  
*rennis.* . . . . ERINGIO, Ó CARDO CORREDOR.  
 ERUCA. . . . . *Semina.*  
 Brassica Eruca LINN. . . . . *Hispanica, peren-*  
*nis.* . . . . . BERZA ORUGA.  
 ERYSIMUM. . . . . *Herba recens, et florida.*  
 Erysimum Vulgare LINN. *Hispanica, an-*  
*nua.* . . . . . ERYSIMO.  
 ESULA. . . . . *Radix.*  
 Euphorvia Palustris LINN. *Hisp. peren.* ESULA.  
 EUPATORIUM. . . . . *Herba.*  
 Eupatorium Cannabinum LINN. *Hispanica,*  
*perennis.* . . . . . EUPATORIO.  
 EUPHORVIUM. Vide GUMMI.  
 EUPHRASIA. . . . . *Herba.*  
 Euphrasia Officinalis LINN. *Hispanica, peren-*  
*nis.* . . . . . EUPHRASIA.

## F

- FABA. . . . . *Flores, Semina.*  
 Vitia Faba LINN. *Hisp. hort. annua.* HABAS.



FABA S. IGNATII. *Fructus*, (drupa).

Ignatia Amara LINN. . . . . *Asiatica*, *perennis*. . . . . HABAS DE S. IGNACIO.

FARFARA. Vide TUSSILAGO.

FERMENTUM. . . . . *Notissimum*.

Vide TRITICUM. . . . . LEVADURA.

FICUS. Vide CARICA.

FILIPENDULA. . . . . *Radix*.

Spirea Filipendula LINN. *Hispanica*, *bien-*  
*nis*. . . . . FILIPENDULA-

FILIX. . . . . *Radix*.

Polypodium Filix Mas LINN. *Hispanica*, *pe-*  
*rennis*. . . . . HELECHO.

FOENICULUM. *Cortex radices, Semina, Sum-*  
*mitates, Gummi-resina*.

Anethum Foeniculum LINN. *Hispanica*, *pe-*  
*rennis*. . . . . HINOJO.

FOENUMGRAECUM. . . . . *Semina*.

Trigonella Foenumgraecum LINN. *Hispanica*,  
*hortensis, annua*. . . . . ALHOLBAS.

FOLIUM INDICUM.

Vide MALABATHRUM.



FRAGARIA. *Herba, Radix, Fruct.* (baccae).  
 Fragaria Vesca LINN. *Hisp. hort. per.* FRESA.  
 FRAXINELLA. Vide DICTAM. ALBUS.  
 FRAXINUS. . . . . *Cortex ligni, Semina.*  
 Fraxinus Excelsior LINN. *Hisp. peren.* FRESNO.  
 FULIGO. *Substantia nigerrima, sublimata.*  
 Ex combustione lignorum. . . . . OLLIN.  
 FUMARIA. . . . . *Herba.*  
 Fumaria Officinalis LINN. *Hispanica, an-*  
*nua.* . . . . FUMARIA, YEL DE TIERRA.  
 FUNGUS MELITENSIS. . . . . *Herba.*  
 Cynomorium Coccineum LINN. *Parasitica*  
*Radicum, Italica.* . . . . HONGO DE MALTA.

## G

GALANGA. . . . . *Radix.*  
 Marantha Galanga LINN. *Amer. per.* GALANGA.  
 GALBANUM. Vide GUMMI.  
 GALEGA. . . . . *Herba.*  
 Galega Ruta Capraria LINN. *Hispanica, pe-*  
*rennis.* . . . . RUDA CABRUNA, GALEGA.  
 GALEOPSIS. Vide LAMIUM ALBUM.



GALIUM..... *Herba florida.*

Galium Verum LINN. *Hisp. annua.* GALIO, ó

QUAXALECHE.

GALLAE. *Excrescentia compacta, quae est  
Nidum, seu Hybernaculum Cyniphis, ex*

Quercu Cerre LINN. *Arborea, Turcica, His-  
panica.....* AGALLAS DE LEVANTE.

GAYUBA. Vide UVA URSI.

GENISTA... *Radix, Semina, Flores, Cortex  
ligni.*

Genista Tinctoria LINN. *Hispanica, peren-  
nis.....* RETAMA MACHO.

GENTIANA..... *Radix.*

Gentiana Lutea LINN. *Hisp. peren.* GENCIANA.

GERANIUM..... *Folia, Summitates.*

Geranium Moschatum LINN. *Hispanica, hor-  
tensis, perennis.....* GERANIO.

GLANDES..... *Fructus, (Nux).*

Vide QUERCUS..... BELLOTAS.

GLYZYRRHIZA..... *Radix.*

Glyzyrrhiza Glabra LINN. *Hispanica, peren-  
nis.....* REGALIZ.



- GRAMEN. . . . . *Culmus, Radix.*  
*Panicum Dactylon* LINN. *Hispanica, perennis.* . . . . . GRAMA.
- GRANA PARADYSI. Vide AMOMUM.
- GRANATUM. *Flores, (Balaustiae) Poma, eorum Cortices.*  
*Punica Granatum* LINN. *Hisp. Arb.* GRANADAS.
- GRATIOLA. . . . . *Herba.*  
*Gratiola Officinalis* LINN. *Hispanica, perennis.* . . . . . GRACIOLA.
- GROSSULARIA. Vide RIBES.
- GUAJACUM. *Lignum, ejus Cortex, Resina.*  
*Guajacum Officinale* LINN. *Arborea, Americana.* . . . . . GUAYACO, Ó PALO SANTO.
- GUMMI AMMONIACUM. *Gummi cum resina combinatum.*  
*An Mimosae species* LINN.? *Indica, perennis.* . . . . . GOMA AMONIACO.
- GUMMI ARABICUM. *Lacryma mucilaginossa, compacta, et splendens, ex*  
*Mimosa Nilotica* LINN. *Ægyptiaca, perennis.* . . . . . GOMA ARABIGA.



GUMMI ARABIC. NOSTRAS. *Lacryma gummosa, pellucida, ex*

Prunis, Amygdalis, aliisque Arboribus. *Hispanica*. . . . . GOMA ARABIGA DEL PAIS.

GUMMI ASSAFOETIDA. *Gummi cum Resina combinatum, ex*

Ferula Assafoetida LINN. *Pers. per.* ASAFETIDA.

GUMMI BDELIUM. *Gummi cum Resina combinatum.*

Ex Arbore nondum nota. *Asiatica.* BEDELIO.

GUMMI ELEMI. Vide RESINA.

GUMMI EUPHORVIUM. *Lacryma gummi-resinosa, ex*

Euphorvia Officinali LINN. *Hispanica, perennis*. . . . . EUPORVIO.

GUMMI FOENICULI. *Lacryma gummi-resinosa, ex*

Anetho Foeniculo LINN. GOMA DE HINOJO.

GUMMI GALBANUM. *Lacryma gummi-resinosa, ex*

Bubone Galbanifero LINN. *Africana, perennis*. . . . . GALBANO.



GUMMI GUTTA. *Succus concretus, gummi-resinosus, ex.*

Cambogia Gutta LINN. . . . . *Indica, perennis.* . . . . . GUTA GAMBA.

GUMMI HEDERAE. *Lacryma gummi-resinosa, ex*

Hedera Helix LINN. . . . . *Arborea, Hispanica.* . . . . . GOMA YEDRA.

GUMMI JUNIPERI. Vide RESINA.

GUMMI LACCA. *Lacryma gummi-resinosa, ab Insectis elaborata, ex*

Crotone Laccifero LINN. . . . . *Arborea, Indica.* . . . . . GOMA LACA.

GUMMI MYRRHA. *Lacryma gummi-resinos.*

An Mimosae species LINN.? *Indica.* . . . . . MIRRA.

GUMMI OPOPONAX. *Substantia gummi-resinosa, ex*

Pastinaca Opoponace LINN. *Hispanica, perennis.* . . . . . OPOPONACO.

GUMMI SAGAPENUM. *Lacryma gummi-resinosa, ex*

Ferulae specie LINN. . . . . SAGAPENO.



GUMMI SARCOCOLLA. *Lacryma gummi-  
resinosa*, ex

Poennea Sarcocolla LINN. *Ætyopica*, *peren-  
nis*. . . . . SARCOCOLA.

GUMMI THURIS. *Lacryma resinoso-gummo-  
sa*, ex

Junipero Thurifera LINN. *Arborea*, *Hispani-  
ca*. . . . . INCIENSO MACHO.

GUMMI TRAGACANTHUM. *Lacryma  
gummosa*, *pura*, ex

Astragalo Tragacantha LINN. *Orientalis*, *pe-  
rennis*. GOMA TRAGACANTO, Ó ALQUITIRA.

## H

HEDERA ARBOREA. *Folia recentia*, *La-  
cryma*.

Hedera Helix LINN. . . . . *Arborea*, *Hispa-  
nica*. . . . . YEDRA ARBOREA.

HEDERA TERRESTRIS. . . . . *Folia*.

Glechoma Hederacea LINN. *Hispanica*, *pe-  
rennis*. . . . . YEDRA TERRESTRE.



- HELENIMUM. . . . . *Radix.*  
 Inula Helenium LINN. *Hispanica*, *perennis*. . . . ENULA CAMPANA, RAIZ DEL MORO.
- HELLEBORUS ALBUS. . . . . *Radix.*  
 Veratrum Album LINN. *Hispanica*, *perennis*. . . . HELEBORO BLANCO, Ó VEDEGAMBRE.
- HELLEBORUS NIGER. . . . . *Radix.*  
 Helleborus Niger LINN. *Hispanica*, *perennis*. . . . . HELEBORO NEGRO.
- HEPatica NOBILIS. . . . . *Folia.*  
 Anemone Hepatica LINN. *Hispanica*, *perennis*. . . . . HEPATICA.
- HERMODACTYLUS. . . . . *Radix.*  
 Iris Tuberosa LINN. *Indic. per.* HERMODATILES.
- HERNIARIA. . . . . *Herba.*  
 Herniaria Glabra LINN. *Hispanica*, *perennis*. . . . . HERNIARIA.
- HORDEUM. . . . . *Semina.*  
 Hordeum Vulgare LINN. *Hispanica*, *sativa*, *annua*. . . . . CEBADA.
- HORMINIUM. . . . . *Herba florida.*  
 Salvia Horminium LINN. *Hisp. per.* HORMINIO.



HYOSCYAMUS. . . . *Radix, Folia, Semina.*

*Hyoscyamus Niger* LINN. *Hisp. bien.* BELEÑO.

HYPECACUANHA. . . . . *Cortex Radicis,*

*Viola Ipecacuanha* LINN. *Brasiliensis, peren-*

*nis.* . . . . . HIPECACUANA, Ó BEXUQUILLO.

HYPERICUM. *Herba, Summitates cum Se-*  
*minibus.* . . . . .

*Hypericum Perforatum* LINN. *Hispanica, pe-*

*rennis.* . . . . . HIPERICON, Ó CORAZONCILLO.

HYPOCISTUS. *Succus inspissatus, ex*

*Cytino Hypocistis* LINN. *Parasitica Cysti,*

*Hispanica.* . . . . . ZUMO DE HYPOCISTIDOS.

HYSSOPUS. . . . . *Summitates floridæ.*

*Hyssopus Officinalis* LINN. *Hisp. peren.* HISOPO.

## I

ILLECEBRUM. . . . . *Herba.*

*Illecebrum Paronichia* LINN. *Hispanica, pe-*

*rennis.* SANGUINARIA MAYOR, PARONICHIA.

IMPERATORIA. . . . . *Radix.*

*Imperatoria Obstrutium* LINN. *Hispanica, pe-*

*rennis.* . . . . . IMPERATORIA.



IPECACUANHA. Vide HYPECACUAN.

IRIS FLORENTINA. . . . . *Radix.*Iris Florentina LINN. *Hispanica, hortensis, perennis.* . . . . . LIRIOS DE FLORENCIA.IRIS NOSTRAS. . . . . *Radix recens, Flores.*Iris Sambucina LINN. *Hispanica, hortensis, perennis.* . . . . . LIRIOS.

## J

JALAPPA. . . . . *Radix.*Convolvulus Jalapa LINN. *Americana, perennis.* . . . . . JALAPA.JASMINUM. . . . . *Flores.*Jasminum Odoratissimum LINN. *Hispanica, perennis.* . . . . . JAZMIN.JUGLANDES. *Fructus, (Nux) Folia recentia.* . . . . .Juglans Regia LINN. *Hispan. Arbor.* NUCES.JUJUBAE. . . . . *Fructus, (baccae).*Rhamnus Zycyphus LINN. *Hispanica, Arbo- rea.* . . . . . AZUFAYFAS.



JUNCUS ODORATUS. . . . . Radix.

Vide SCHOENANTHUS.

JUNIPERUS. . . . . Lignum, Resina, (Sandara-  
 racha) Baccae.

Juniperus Communis LINN. Hispanica, Ar-  
 borea. . . . . ENEBRO.

K

KALI. Vide SOSSA.

KEIRI. . . . . Flores.

Cheiranthus Cheiri LINN. Hispanica, hor-  
 tensis, perennis. . . . . ALHELIES.

KERMES. Receptaculum insectorum, rubrum,  
 rotundum, (baccarum instar), ex

Quercu Coccifera LINN. Arborea, Hispani-  
 ca. . . . . GRANA DE KERMES.

KINA AROMATICA. . . . . Cortex.

Vide CHACARILLA.

KINA-KINA. . . . . Cortex Surculorum.

Cinchona Officinalis LINN. Arborea, Pe-  
 ruana. . . . . QUINA DEL PERU.



## L

- LABDANUM. *Resina extractiva, per coctionem separata ex Stipitibus*
- Cisti Ladaniferi LINN. *Hisp. per.* LADANO.
- LAC MECHOACANNAE. *Substantia Amylacea, ex Radice Mechoanna.*
- Vide MECHOACAN.
- LACCA. Vide GUMMI.
- LACTUCA..... *Herba recens, Semina.*
- Lactuca Sativa LINN. *Hispanica, hortensis, annua.....* LECHUGA.
- LAMIUM..... *Herba.*
- Lamium Album LINN... *Hispanica, perennis....* LAMIO BLANCO, ú ORTIGA MUERTA.
- LAPATUM..... *Radix, Folia.*
- Rumex Acutus LINN. *Hispan. perenn.* LAPATO.
- LARIX. Vide THEREBINTINA.
- LAUREOLA..... *Folia.*
- Daphne Laureola LINN. *Hisp. per.* LAUREOLA.
- LAURUS..... *Folia, Fructus, (baccae).*
- Laurus Nobilis LINN. *Hisp. Arbor.* LAUREL.



- LAVENDULA. . . . . *Flores.*  
 Lavandula Spica LINN.... *Hispanica, perennis.* . . . . . ESPLIEGO, Ó ALHUCEMA.
- LENTISCUS. *Lacryma resinosa, (Mastiche), Folia.*  
 Pistacia Lentiscus LINN. *Arborea, Hispanica.* . . . . . LENTISCO.
- LEPIDIUM. . . . . *Herba recens.*  
 Lepidium Latifolium LINN. *Hispanica, hortensis, perennis.* . . . . . LEPIDIO.
- LICHEN. . . . . *Herba.*  
 Lichen Islandicus. Cocciferus. Pulmonarius LINN. *Italica, perennis.* . . . . . LICHÉN.
- LIGNUM ALOES. *Lignum, ex Arbore nondum nota.*  
 Agallocum GEOFR. Mater. Medic. LEÑO ALOES.
- LILIUM ALBUM. . . . . *Bulbi, Flores.*  
 Lilium Candidum LINN. *Hispanica, hortensis, perennis.* . . . . . AZUCENAS.
- LILIUM CONVALIUM. . . . . *Flores.*  
 Convallaria Majalis LINN. *Hispanica, perennis.* . . . . . LIRIO DE LOS VALLES.



LIMONIA. *Fructus*, (Pomum) *eorum cortices*, *Semina*, *Flores*.

Citrus Medica  $\beta$  Limon LINN. *Arborea*, *Hispanica*. . . . . LIMONES.

LINARIA. . . . . *Herba recens*.

Anthirrhinum Linaria LINN. *Hispanica*, *annua*. . . . . LINARIA.

LINGUA CERVINA. . . . . *Folia*.

Vide SCOLOPENDRUM.

LINUM. . . . . *Semina*.

Linum Usitatissimum LINN. *Hispanica*, *hortensis*, *annua*. . . . . LINO.

LIQUID-AMBAR. *Resina liquida, pura*, *Therebintinae instar*, *ex*

Liquidambar Styraciflua LINN. *Arborea*, *Mexicana*. . . . . LIQUIDAMBAR.

LIQUIRITIA. Vide GLYZYRRHIZA.

LITHOSPERMUM. . . . . *Semina*.

Lithospermum Officinale LINN. *Hispanica*, *perennis*. . . . . MIJO DEL SOL.

LUJULA, sive ALELUYA. *Folia recentia*.

Vide ACETOSELLA.



LUPINUS. . . . . *Semina.*

Lupinus Albus LINN. *Hisp. hort.* ALTRAMUCES.

LUPULUS. . . . . *Semina.*

Humulus Lupulus LINN. *Hispanica, perennis.* . . . . LUPULOS, ú HOMBRECILLOS.

## M

MACIS. *Tegumentum membranosum Nucis Moschatae.* Vide NUX MOSCHATA.

MAJORANA. . . . . *Summitates floridae.*

Origanum Majorana LINN. *Hispanica, hortensis, perennis.* . . . . MEJORANA.

MALABATRUM. *Folium rugosum, Aromaticum.* . . MALABATRO, ó FOLIO INDICO.

Vide CINNAMOMUM.

MALVA. *Folia, Cortex radice, Flores, Semina.*

Malva Rotundifolia LINN. *Hisp. ann.* MALVAS.

MANDRAGORA. *Folia recentia, Radix, Fructus, (baccae).*

Atropa Mandragora LINN. *Hispanica, hortensis, perennis.* . . . . MANDRAGORA.



- MANNA. *Lacryma gummoso-sacharina, ex Fraxino Orno, Quercu Ilice &c. LINN. Calabrensis, Hispanica.* . . . . . MANA.
- MARRUBIUM. . . . . *Folia, Summitates.*  
Marrubium Vulgare LINN. *Hispanica, perennis.* . . . . . MARRUBIO.
- MARUM CORTUSI. . . . . *Herba, Summitates.*  
Theucium Marum LINN. *Hispanica, hortensis, perennis.* . . . . . MARO CORTUSO.
- MARUM VULGARE. . . . . *Folia, Flores.*  
Thymus Mastichina LINN. *Hispanica, biennis.* . . . . . MARO VULGAR.
- MASTICHE. Vide RESINA.
- MATRICARIA. . . . . *Herba Florida.*  
Matricaria Parthenium LINN. *Hispanica, perennis.* . . . . . MATRICARIA.
- MECHOACANA. . . . . *Radix.*  
Convolvulus Mechoacana LINN. *Americana, perennis.* . . . . . MECHOACAN.
- MEL. *Substantia gummoso-sacharina, liquida, ex Nectariis florum Apibus collectum.*  
Vide APIS, Zoologia clas. 2.



- MELILOTUS..... *Herba virens et recens.*  
 Trifolium Melilotus LINN. *Hispanica, bien-*  
*nis..... MELILOTO, Ó TREBOL OLOROSO.*  
 MELISSA..... *Folia, Summitates.*  
 Melissa Officinalis LINN. *Hisp. per. TORONGIL.*  
 MELO..... *Fructus, (Pomum) Semina.*  
 Cucumis Melo LINN. *Hisp. hort. ann. MELON.*  
 MENTHA..... *Folia, Summitates floridae.*  
 Mentha Sativa LINN. *Hispanica, hortensis,*  
*perennis..... YERBABUENA.*  
 MENTHA AQUATICA..... *Folia.*  
 Mentha Aquatica LINN. *Hispanica, peren-*  
*nis... MASTRANZOS, YERBABUENA DE AGUA.*  
 MENTHA PIPERITA. *Summitates floridae.*  
 Mentha Piperita LINN. *Hispanica, hortensis,*  
*perenn. YERBABUENA DE SABOR DE PIMIENTA.*  
 MERCURIALIS..... *Herba.*  
 Mercurialis Annua LINN... *Hispanica, an-*  
*nua..... MERCURIAL.*  
 MESPILUS..... *Fructus, (baccae).*  
 Mepilus Germanica LINN. *Hispanica, peren-*  
*nis..... NISPERO.*



- MEUM ATHAMANTICUM. . . . . *Semina.*  
*Æthusa Meum* LINN. *Hispanica, Alpina,*  
*biennis.* . . . . . MEO ATAMANTICO.
- MEZEREUM. *Folia, Cortex caulis, Radix.*  
*Daphne Mezereum* LINN. *Hispanica, peren-*  
*nis.* . . . . . MECEREON. TORBISCO.
- MILIUM. . . . . *Semina.*  
*Panicum Miliaceum* LINN. *Hispanica, bien-*  
*nis.* . . . . . MIJO.
- MILLEFOLIUM. . . . . *Herba.*  
*Achillea Millefolium* LINN. *Hispanica, pe-*  
*rennis.* . . . . . MILEFOLIO, Ó MILENRAMA.
- MOMORDICA. Vide ELATERIUM.
- MORUS. . . . . *Fructus, (baccae) Folia recentia.*  
*Morus Nigra* LINN. *Arborea, Hispanica,*  
*culta.* . . . . . MORAS.
- MOSCHATA. (Nux), *Nux, ejus tegumentum.*  
*Myristica Officinalis* LINN. *Arborea, Indi-*  
*ca.* . . . . . NUEZ MOSCADA.
- MUSCUS ARBOREUS. *Tomentum Lignorum,*  
*vel ramorum, veterum Quercuum, &c.*  
 Vide QUERCUS.



- MYROBALANI EMBLICI. *Fructus*, (Nux).  
 Phyllanthus Emblica LINN. *Arborea*, *Asia-*  
*tica*. . . . . MIROBALANOS EMBLICOS.  
 MYROBALANI CITRINI. }  
 MYROBAL. CHEBULI. } *Ex Arbore non-*  
 MYROBAL. BELERICI. } *dum nota.* GEOF.  
 MYROBALANI INDICI... } Mater. Medic.  
 MYRRHA. Vide GUMMI.  
 MYRTILLUS. . . . . *Fructus*, (baccae).  
 Vaccinium Myrtillus LINN. *Hispanica*, *pe-*  
*rennis*. . . . . ARANDANO, MIRTILO.  
 MYRTUS. . . . . *Folia*, *Fructus*, (baccae).  
 Myrtus Communis LINN. *Hispanica*, *peren-*  
*nis*. . . . . ARRAYAN.

## N

- NAPHA. *Flores*, *Petala recentia*... AZAHAR.  
 Vide AURANTIA.  
 NAPUS. . . . . *Radix*, *Semina*.  
 Brassica Napus LINN. *Hispanica*, *hortensis*,  
*annua*. . . . . NABOS.



NASTURTIUM AQUATICUM. *Herba recens.*

Sysimbryum Nasturtium Aquaticum LINN.

*Hispanica, perennis.* . . . . . BERROS.

NASTURTIUM HORTENSE. *Herb. Semin.*

Lepidium Hortense LINN. *Hispanica, perennis.* . . . . . MASTUERZO.

NEPHRITICUM (Lign.) . . . . . *Lignum.*

Guilandina Moringa LINN. *Arborea, Americana.* PALO NEFRITICO, Ó LEÑO PEREGRINO.

NICOTIANA. . . . . *Folia recentia, Semina.*

Nicotiana Tabacum LINN. *Hispanica, hortensis, annua.* . . . . . TABACO.

NIGELLA. . . . . *Semina.*

Nigella Sativa LINN. *Hisp. annua.* NEGUILLA.

NUX MOSCHATA. Vide MOSCHATA.

NUX VOMICA. . . . . *Fructus, (baccae).*

Strychnos Nux Vomica LINN. *Indica, perennis.* . . . . . NUEZ VOMICA.

NYMPHOEAE. . . . . *Flores, Radix.*

Nymphoea Alba LINN. *Hispanica, Fluvial. perennis.* . . . . . NINFEA.



## O

- OLEUM COMMUNE *Notissimum, Hispanicum*. . . . . ACEYTE COMUN.  
 OLEUM MARIAE. Vide BALSAMUM.  
 OLEUM OMPHACINUM. *Oleum Commune ex Fructibus, (drupis) immaturis expressum.*  
 Olea Europaea LINN. . . . . *Arborea, Hispanica* . . . . . ACEYTE ONFACINO.  
 OLIBANUM. Vide GUMMI.  
 OMPHACIUM. *Succus liquidus ex Uvis immaturis expressum.* . . . . . ZUMO DE AGRAZ.  
 ONONIS. . . . . *Radix.*  
 Ononis Arvensis LINN. *Hispanica, perennis.* . . . . . UÑAS GATAS, Ó GATUNAS.  
 OPIUM. *Succus inspissatus, ex Papavere Somnifero* LINN. *Asiat. annua.* OPIO.  
 OPOPONAX. Vide GUMMI.  
 ORIGANUM. . . . . *Summitates floridae.*  
 Origanum Vulgare LINN. *Hisp. per.* OREGANO.  
 ORYZA. . . . . *Semina.*  
 Oryza Sativa LINN. *Hisp. hort. ann.* ARROZ



OSMUNDA. . . . . *Radix.*Osmunda Regalis LINN. *Hispanica*, *perennis*. . . . . OSMUNDA.OXYACANTHUS. . . . . *Fructus* (baccae).Crataegus Oxyacantha LINN. *Hispanica*, *hortensis*, *perennis*. . . . . ACHROLAS

## P

PALEA DE MECHA. Vid. SCHOENANT.

PALMA CHRISTI. Vide RICINUS.

PAPAVER ALBUM. *Semen, Fruct.* (capsula).Papaver Somniferum LINN. *Hispanica*, *annua*. . . . . ADORMIDERAS BLANCAS.PAPAVER RUBRUM. . . . . *Petala, Semina.*Papaver Rhoëas LINN. *Hisp. ann.* AMAPOLAS.PARIETARIA. . . . . *Herba.*Parietaria Officinalis LINN. *Hispanica*, *annua*. . . . . PARIETARIA, Ó ALBAHAQUILLA.PASTINACA. . . . . *Semina.*Daucus Carota LINN. *Hisp. ann.* ZANAHORIAS.PASSULAE. *Fructus siccus*, (baccae)...PASAS.

Vide VITIS VINIFERA.



- PERSICA (Malus). . . . . Flores.  
 Malus Persica LINN. *Arbor. Hisp.* MELOCOTON.  
 PERSICARIA MACULATA. *Herba recens.*  
 Polygonum Persicaria LINN. *Hispanica, pe-*  
*rennis.* . . . . . PERSICARIA MANCHADA.  
 PETASITIS. . . . . Folia,  
 Tussilago Petasitis LINN. *Hispanica, pe-*  
*rennis.* . . . . . PETASITIS, Ó SOMBRERERA.  
 PES LEONIS. Vide ALCHEMILLA.  
 PETROSELINUM. *Cortex radices, Semina.*  
 Apium Petroselinum LINN. *Hispanica, hor-*  
*tensis, perennis.* . . . . . PEREGIL.  
 PEUCEDANUM. . . . . Radix.  
 Peucedanum Officinale LINN. *Hispanica, pe-*  
*rennis.* . . . . . PEUCEDANO.  
 PILOSELLA. . . . . Herba.  
 Hyeracium Pilosella LINN. *Hispanica, pe-*  
*rennis.* . . . . . PELOSILLA.  
 PIMPINELA. . . . . Herba virens.  
 Poterium Sanguisorba LINN. *Hispanica, pe-*  
*rennis.* . . . . . PIMPINELA.



PINNEL. . . . . *Semina mundata.*

Pinus Pinnea LINN. *Arbor. Hispan.* PIÑONES.

PINUS SYLVESTRIS. . . . . *Resina.*

Vide THEREBINTINA.

PIPER ALBUM. *Piper nigrum excorticatum.*

PIPER LONGUM. . . . . *Fructus.*

Piper Longum LINN. *Arborea, Indiae, Orientalis.* . . . . . PIMIENTA LARGA.

PIPER NIGRUM. . . . . *Fructus, (baccae).*

Piper Nigrum LINN. *Arborea, Orientalis, Americana.* . . . . . PIMIENTA NEGRA.

PIPER TABASCI. . . . . *Fructus (baccae).*

Myrtus Pimenta LINN. *Arborea, Mexicana.* . . . . . PIMIENTA DE TABASCO, MALAGUETA.

PISTACIA. . . . . *Resina.*

Vide MASTICHE.

PIX BURGUNDINA. Vide RESINA.

PIX GRAECA. Vide RESINA.

PIX NIGRA. Vide RESINA.

PLANTAGO. . . . . *Folia, Semina.*

Plantago Latifolium LINN. *Hispanica, perennis.* . . . . . LLANTEN.



- POEONIA. . . . . *Radix, Floris petala.*  
 Poconia Officinalis LINN. *Hisp. peren.* PEONIA.  
 POLITRICUM. Vide SCOLOPENDRUM.  
 POLIUM MONTANUM. . . . . *Summitates.*  
 Theucrium Polium LINN. *Hispanica, perenni-*  
*nis.* . . . . . POLIO MONTANO, ZAMARRILLA.  
 POLYGALA. . . . . *Herba virens.*  
 Polygala Vulgaris LINN. . . . . *Hispanica, pe-*  
*rennis.* . . . . . POLIGALA AMARGA.  
 POLYGONATUM. . . . . *Radix.*  
 Convalaria Polygonatum LINN. *Hispanica,*  
*perennis.* . . . . . POLIGONATO.  
 POLYGONUM. Vide PERSICARIA.  
 POLYPODIUM. . . . . *Radix.*  
 Polypodium Vulgare LINN. *Hispanica, pe-*  
*rennis.* . . . . . POLIPODIO.  
 POMUM REDOLENS. *Fructus, (Pomum).*  
 Pyrus Malus LINN. *Arbor. Hispan.* CAMUESA.  
 POPULUS NIGRA. . . . . *Gemmae foliiferae.*  
 Populus Nigra LINN. . . . . *Arborea, Hispa-*  
*nica.* . . . . . CHOPO, ALAMO NEGRO.



- PORRUM. . . . . *Semina.*  
 Allium Porrum LINN. *Hisp. hort. sat.* PUERROS.
- PORTULACA. . . . . *Herba recens.*  
 Portulaca Hortensis LINN. *Hispanica, hortensis, sativa.* . . . . . BERDOLAGA.
- POTASSA. Vide SALIA.
- POTENTILA. . . . . *Radix, Herba.*  
 Potentila Reptans LINN. *Hispanica, perennis.* . . . . . POTENTILA, CINCOENRAMA.
- PRIMULA VERIS. . . . . *Herba.*  
 Primula Veris LINN. . . . . *Hispanica, perennis.* . . . . . YERBA DE LA PRIMAVERA.
- PRUNELLA. . . . . *Herba.*  
 Prunella Vulgaris LINN. *Hisp. per.* BRUNELA.
- PRUNUS. . . . . *Fructus, (drupa).*  
 Prunus Domestica LINN. *Arborea, Hispanica.* . . . . . CIRUELAS DAMASCENAS.
- PSILLIUM. . . . . *Semina.*  
 Plantago Psyllium LINN. *Hispanica, annua.* . . . . . ZARAGATONA.
- PULEGIUM. . . . . *Summitates floridæ.*  
 Mentha Pulegium LINN. *Hisp. peren.* POLEO.



- PULMONARIA..... *Folia.*  
 Pulmonaria Officinalis LINN. *Hispanica, bien-*  
*nis.*..... PULMONARIA.  
 PULSATILA..... *Herba.*  
 Anemone Pulsatila LINN. *Hisp.* PULSATILA.  
 PYRETHRUM..... *Radix.*  
 Anthemis Pyrethrum LINN. *Arborea, in Bo-*  
*hemia.*..... PELITRE.  
 PYROLA..... *Herba.*  
 Pyrola Rotundifolia LINN. *Hisp. per.* PYROLA.  
 PYRUS. Vide POMUM.

## Q

- QUASSIA. *Cortex.* Vide SIMARUBA.  
 QUARANGUS. *Cortex.* Vide QUINA.  
 QUERCUS..... *Cortex, Fructus, (Nux)*  
*Muscum tomentosum.*  
 Quercus Ilex LINN..... *Arborea, Hispani-*  
*ca.*..... ENCINA COMUN.  
 QUINA PERUANA... *Cortex surculorum.*  
 Vide KINA.



QUINA EX LOXA. . . . . *Cortex surcularum.*  
Vide KINA.

QUINA AROMATICA. . . . . *Cortex.*  
Vide CHACARILLA.

## R

RANUNCULUS. . . . . *Herba recens.*

*Varii utuntur in Officinis nostris, ut*

Ranunculus Flamula, Ranunculus Acris, Ranunculus Abortivus, Ranunculus Aquaticus LINN. *Hispanica.* . . . . RANUNCULO.

RAPHANUS. . . . . *Radix, Semina.*

Raphanus Sativus LINN. *Hispanica, hortensis, sativa.* . . . . . RABANOS.

RAPHANUS RUSTICANUS. *Cortex radice recens.*

Cochlearia Armoracia LINN. *Hispanica, hortensis, perennis.* . . . . RABANO RUSTICANO.

RESINA ANIME. *Resina solida, pura, ex Hymenea Courbaril LINN. Arborea, Americana.* . . . . . ANIME.



RESINA CARANNA. *Resina solida, nigricans, ex*

Palmae specie nondum nota... Vide Mater.

Medic. BERG. . . . . CARAÑA.

RESINA COLOPHONIA. *Resina pura, solida, pellucida hyacinthina.*

Residuum post distillationem olei crassi Therebintinae.

Vide THEREBINTINA.

RESINA COMMUNIS. *Resina pura, concreta, opaca, alba.*

Residuum post distillationem olei volatilis Therebintinae.

Vide THEREBINTINA.

RESINA COPAL. . . . . *Resina pura.*

Varietas Anime. . . . . COPAL.

Vide RESINA ANIME.

RESINA DRACONIS. *Resina rubra, opaca, compacta, et ponderosa. Varias sunt species, praecipue usurpatur, ex*

Dracaena Dracone LINN. SANGRE DE DRAGO.



RESINA ELEMI. *Resina concreta, pura, fragrans, ex*

Amyris Elemiferä LINN. *Arborea, Americana*..... GOMA DE LIMON.

RESINA GUAJACI. *Resina impura, compacta, ex*

Guajaco Officinali LINN. *Arborea, Americana*..... RESINA DE GUAJACO.

RESINA JUNIPERI. *Lacryma resinosa, pura*

Juniperi Communis LINN. *Arborea, Hispanica*. RESINA DE ENEBRO, GRASILLA, SANDARACA.

RESINA LACCA. *Resina impura, seu potius Resina gummoso-extractiva, aut cera vegetalis granulata, Formicis allatis supra ramulos elaborata, in*

Crotone Laccifero LINN. .... *Arborea, Indica*..... GOMA LACA.

RESINA MASTICHE. *Lacryma pura resinosa, diaphana et splendens, ex*

Pistacia Lentisco LINN. *Arb. Hisp.* ALMACIGA.



RESINA PIX BURGUNDINA. *Resina mol-*  
*lis, ex*

Pino Abeto LINN. . . . . *Arborea, Hispani-*  
*ca.* . . . . . PEZ DE BORGONA.

RESINA PIX GRAECA.

Vide COLOPHONIA.

RESINA PIX NIGRA. *Resina, compacta,*  
*pura, nigerrima et splendens.*

Ex combustionem Pini. . . . . PEZ NEGRA.

RESINA TACAMAHACA. *Lacryma resi-*  
*nosa, pura, ex*

Populo Balsamifero LINN. *Arborea, Ameri-*  
*cana.* . . . . . TACAMACA.

RESINA THURIS, seu OLIVANUM, *sub-*  
*jicitur gummis resinosis quia aqua fere*  
*dissolvitur, et magna copia substantiae ex-*  
*tractivae constat.*

Vide GUMMI.

RHABBARUM. . . . . *Radix.*

Rheum Palmatum LINN. *Tartarica, peren-*  
*nis.* . . . . . RUIBARBO.



- RHAMNUS CATHARTICUS... *Fructus*,  
(*baccae*).
- Rhamnus Catharticus LINN. *Arborea*, *Hispanica*. RAMNO CATARTICO, Ó ESPINA CERVINA.
- RHAPONTICUM . . . . . *Radix*.
- Rheum Rhaponticum LINN. *Europaea*, *perennis*. . . . . RAPONTICO.
- RHEUM. *Radix*. Vide RHABBARBARUM.
- RHODIUM (Lign.) . . . . . *Lignum*.
- Obscurum adhuc inter nos. *Arborea*, *Americana*. . . . . PALO DE ROSA, LEÑO RODINO.
- RHUS. . . . . *Herba*.
- Rhus Coriaria LINN. *Hisp. culta*, *per.* ZUMAQUE.
- RIBES. . . . . *Fructus*, (*baccae*).
- Ribes Grossularia LINN. *Hisp. per.* GROSELLAS.
- RICINUS. . . . . *Semina*.
- Ricinus Communis LINN. *Hispanica*, *biennis*. . . . . RICINO, Ó HIGUERA DEL INFIERNO.
- ROSA RUBRA. *Flores nondum aperti absque calycibus*, *Petala recentia exungulata*.
- Rosa Gallica LINN. *Hispanica*, *hortensis*, *perennis*. . . . . ROSA CASTELLANA.



- ROSA SOLUTIVA. . . . . *Petal.*  
 Rosa Centifolia LINN. *Hispanica, hortensis,*  
*perennis.* . . . . . ROSA DE ALEXANDRIA.  
 ROSMARINUS. . . . . *Summitates, Flores.*  
 Rosmarinus Officinarum LINN. *Hispanica, pe-*  
*rennis.* . . . . . ROMERO.  
 RUBIA. . . . . *Radix.*  
 Rubia Tinctorum LINN. *Hispanica, culta*  
*perennis.* . . . . . RUBIA DE TINTOREROS, GRANZA.  
 RUBUS FRUCTICOSUS. *Stipites recentes,*  
*Fructus, (baccae).*  
 Rubus Fructicosus LINN. *Hispanica, peren-*  
*nis.* . . . . . ZARZAMORA.  
 RUBUS IDAEUS. . . . . *Fructus, (baccae).*  
 Rubus Idaeus LINN. *Hisp. peren.* SANGÜESAS.  
 RUSCUS. . . . . *Radix, Folia.*  
 Ruscus Aculeatus LINN. *Hisp. peren.* BRUSCO.  
 RUTA CAPRARIA. . . . . *Herba.*  
 Vide GALEGA.  
 RUTA HORTENSIS. . . . . *Herba recens.*  
 Ruta Graveolens LINN. *Hispanica, peren-*  
*nis.* . . . . . RUDA HORTENSE.



RUTA SYLVESTRIS . . . . . *Herba.*  
 Ruta Linifolia LINN. . . . . *Hispanica, perennis.* . . . . . RUDA SILVESTRE.

## S

SABINA. . . . . *Folia, Fructus, (baccae).*  
 Juniperus Sabina LINN. *Hisp. perennis.* SABINA.  
 SACCHARUM. *Succus crystallisatus, purus, salis instar, ex*  
 Saccharo Officinali LINN. *Indica, Hispanica, perennis.* . . . . . AZUCAR.  
 SAGAPENUM. . . . . *Gummi-resina, Persica.*  
 Vide GUMMI.  
 SALICARIA. . . . . . . . . . . *Herba recens.*  
 Lithrum Salicaria LINN. *Hispanica, perennis.* . . . . . SALICARIA.  
 SALICORNIA. . . . . . . . . . . *Cineres alkalini.*  
 Salicornia Herbacea LINN. *Hispanica, perennis.* . . . . . SALICORNIA.  
 SALVIA. . . . . . . . . . . . . . . *Herba.*  
 Salvia Officinalis LINN. *Hisp. peren.* SALVIA.



SAMBUCUS. *Cortex, Folia recentia, Fructus, (baccae) Flores.*

Sambucus Nigra LINN. *Arbor. Hispan. SAUCO.*

SAMPUCUS. Vide MARUM VULGARE.

SANDARACHA. Vide RESIN. JUNIPERI.

SANGUINARIA MAJOR. . . . . *Herba.*

Vide CENTUNODIUM.

SANGUINARIA MINOR. . . . . *Flores.*

Ilecebrum Paronichia. LINN. *Hispanica, perennis. . . . . SANGUINARIA MENOR.*

SANGUIS DRACONIS. Vide RESINA.

SANICULA. . . . . *Folia.*

Sanicula Europaea LINN. *Hisp. per. SANICULA.*

SANTALUM ALBUM. *Lignum scobinatum.*

Santalum Album LINN. . . . . *Arborea, Indica. . . . . SANDALO BLANCO.*

SANTALUM CITRINUM. *Medulla Ligni Santali Albi rasurata. SANDALO CITRINO.*

SANTALUM RUBRUM. *Lignum in scobe redactum.*

Pterocarpus Santalinum LINN. *Arborea, Indica. . . . . SANDALO RUBIO.*



- SANTONICUM. SEM. CONTRA. *Semina.*  
 Artemissia Santonicum LINN. *Persica, pe-*  
*ren.* SIMIENTE DE ALEXANDRIA, SANTONICO.
- SARSAPARRILLA..... *Radix.*  
 Smilax Sarsaparrilla LINN. *Americana, peren-*  
*nis.*..... ZARZAPARRILLA.
- SASSAFRAS..... *Lignum radices, Cortex.*  
 Laurus Sassafras LINN. *Arb. Amer.* SASAFRAS.
- SATUREJA..... *Summitates floridae.*  
 Satureja Hortensis LINN. *Hispanica, hortens-*  
*is, annua.*..... AXEDREA.
- SATYRIUM..... *Radix recens.*  
 Satyrium Viride LINN. *Hisp. per.* SATIRION.
- SAXIFRAGA..... *Herba.*  
 Saxifraga Cotyledon LINN. *Hispanica, pe-*  
*rennis.*..... SAXIFRAGA.
- SCABIOSA..... *Herba florida.*  
 Scabiosa Arvensis LINN. *Hisp. per.* ESCABIOSA.
- SCAMONIUM. *Succus concretus, gummi-re-*  
*sinosus, per incisionem extractus, ex*  
 Convolvulo Scamonio LINN. *Syriaca, pe-*  
*rennis.*..... ESCAMONEA.



- SCHOENANTHUS . . . . . *Herba, Flores.*  
 Andropogon Schoenanthus LINN. *Indica, pe-*  
*rennis.* . . . . . ESQUENANTO, PAJA DE MECA.  
 SCOLOPENDRUM . . . . . *Folia.*  
 Asplenium Scolopendrum LINN. *Hispanica,*  
*perennis.* . . . . . LENGUA DE CIERVO.  
 SCORDIUM . . . . . *Herba, Succus.*  
 Theucrium Scordium LINN. *Hispanica, pe-*  
*rennis.* . . . . . ESCORDIO.  
 SCORZONERA . . . . . *Radix recens.*  
 Scorzonera Hispanica LINN. *Hispanica, pe-*  
*rennis.* . . . . . ESCORZONERA.  
 SCROPHULARIA . . . . . *Herba.*  
 Scrophularia Aquatica LINN. *Hispanica, pe-*  
*rennis.* . . . . . ESCROFULARIA.  
 SCYLLA . . . . . *Bulbi.*  
 Scylla Maritima LINN. . . . . *Hispanica, peren-*  
*nis.* . . . . . CEBOLLA ALBARRANA.  
 SEBESTEN . . . . . *Semina.*  
 Cordia Sebestena LINN. *Indic. per.* SEBESTENA.



SECALE..... *Semina.*Secale Cereale LINN. *Hispanica, hortensis,*  
*sativa*..... CENTENO.SEDUM..... *Herba recens.*

Sedum Telephium LINN. Vulgo Faba crassa.

*Hispan. ann. SEDO. TELEFIO. ANACANSEROS.*SEDUM MINUS..... *Folia recentia.*

Vide SEMPERVIVUM MINUS.

SEMPERVIVUM M..... *Folia recentia.*Sempervivum Tectorum LINN. *Hispanica, pe-*  
*rennis*..... SIEMPREVIVA MAYOR.SEMPERVIVUM MINUS... *Herba recens.*Sedum Acre LINN..... *Hispanica, an-*  
*nua. UVAS DE GATO, SIEMPREVIVA MENOR.*SENECIUM.... *Folia, Summitates floridae.*Senecio Vulgaris LINN.... *Hispanica, an-*  
*nua*..... SENECIO, YERBA CANA.SENNA HISPANICA..... *Folia.*Cassia Senna. Var.  $\beta$  LINN. *Hispanica, hortens.*  
*annua*..... SEN DE ESPAÑA.SENNA ORIENTALIS..... *Folia.*Cassia Senna LINN. *Ægypt. per.* SEN ORIENTAL.



- SERPENTARIA VIRGINIANA... *Radix.*  
 Aristolochia Serpentaria LINN. *Americana,*  
*perennis.* . . . . . SERPENTARIA VIRGINIANA.
- SERPYLLUM... *Herba, summitates floridae.*  
 Thymus Serpyllum LINN. *Hisp. per.* SERPOL.
- SESAMUM. . . . . *Semina, oleum expressum.*  
 Sesamum Orientale LINN. *Hispanica, hortens-*  
*sis, annua.* . . . . SESAMO. ALEGRIA. AJONJOLI.
- SESELI CRETICI. . . . . *Semina.*  
 Tordylium Officinale LINN. *Hispanica, Ita-*  
*lica, annua.* . . . . . COMINOS DE CRETA.
- SESELI MASILIENSI. . . . . *Semina.*  
 Seseli Tortuosum LINN. *Europaea Austral.*  
*Hispanica, perenn.* COMINOS DE MARSELLA.
- SESELI RUSTICI. . . . . *Semina.*
- Thapsia Asclepium LINN. . . *Hispanica, pe-*  
*rennis.* . . . . . COMINOS RUSTICOS.
- SILIQUA. Vide ALGARROBO.
- SIMARUBA. . . . . *Cortex.*  
 Quassia Simaruba LINN. *Arborea, Ameri-*  
*cana.* . . . . . SIMARUBA.



- SINAPIS. . . . . *Semina.*  
 Sinapis Nigra LINN. *Hispanica, hortensis,*  
*annua.* . . . . . MOSTAZA.  
 SISSARUM. . . . . *Radix, Semina.*  
 Sium Sissarum LINN. *Indic. bienn.* SISARO.  
 SISYMBRIUM. . . . . *Herba recens.*  
 Sisymbrium Nasturtium Aquaticum LINN.  
*Hispanica, vulgaris, annua.* . . . . . BERROS.  
 SODA, seu SOSA. *Cineres salino alkalini, ex*  
*Salsola Sativa* LINN. . . . . *Hispanica, peren-*  
*nis.* . . . . . BARRILLA, SOSA.  
 SOLANUM. . . . . *Herba recens.*  
 Solanum Nigrum LINN. . . . . *Hispanica, an-*  
*nua.* . . . . . SOLANO NEGRO, YERBA MORA.  
 SPICA CELTICA. . . . . *Radix.*  
 Valeriana Celtica LINN. *Hispanica, Germa-*  
*nica, biennis.* . . . . . ESPICA CELTICA.  
 SPICA NARDUS. . . . . *Radix.*  
 Andropogon Nardus LINN. *Indica, peren-*  
*nis.* . . . . . ESPICA NARDO, NARDO INDICO.  
 SPINA CERVINA.  
 Vide RAMNUS CATHARTICUS.



- SPINUS NIGER. . . . . *Radix.*  
 Rhamnus Lycioides LINN. *Arborea, Hispanica.* . . . . . ESPINO NEGRO.  
 STACHYS. . . . . *Herba.*  
 Stachys Recta LINN. YERBA DE LA CELIDURA.  
 STAPHISAGRIA. . . . . *Semina.*  
 Delphinium Staphisagria LINN. *Hispanica, biennalis.* . . . . . ESTAFISAGRIA, ALBARRAZ.  
 STOECHAS. . . . . *Spiccae floridae.*  
 Lavandula Stoechas LINN. *Hispanica, perennis.* . . . . . CANTUESO.  
 STORAX CALAMITA.  
 Vide BALSAMUM.  
 STORAX LIQUIDA. . . . . *Resina.*  
 Vide LIQUIDAMBAR.  
 STORAX LIQUIDA. *Ex styrace Calamita, Balsamo de Mecha, Vino, et Oleo conficitur, indoliolis nobis ab India fertur, et Styrax liquida improprie dicitur.* ESTORAQUE LIQUIDO.  
 STRAMONIUM. . . . . *Herba recens.*  
 Datura Stramonium LINN. *Hispanica, annua.* . . . . . ESTRAMONIO.



SUMACH. Vide RHUS.

SYMPHITUM MAJUS. Vide CONSOLIDA.  
DA. . . . . SUELDA CONSUELDA.SYMPHITUM MINUS. . . . . *Radix.*Symphitum Officinale LINN. *Hispanica, perennis.* . . . . . SINFITO MENOR.

## T

TACAMAHACA. Vide RESINA.

TAMARINDUS. *Fructus condit.* (Siliquae).Tamarindus Indica LINN. *Arborea, Americana, Indica.* . . . . . TAMARINDOS.TAMARISCUS. . . . . *Cortex ligni, Folia.*Tamarix Gallica LINN. *Hisp. Arbor.* TARAY.TANACETUM. . . . . *Summitates floridae.*Tanacetum Vulgare LINN. *Hispanica, hortensis, peren.* YERBA LOMBRIGUERA, TANACETO.TAPIOCA. *Substantia Amylacea gummosa, ex*Cycas Orientali LINN. Vulgo Saguifera. *Bra-siliensis.* . . . . . TAPIOCA. SAHAGU.



TARAXACUM. . . . . *Herba recens.*

Leontodon Taraxacum LINN. *Hispanica, perennis.* . . . TARAXACON, DIENTE DE LEON.

TARTARUS. *Sal subacidum acido tartaroso et potassa constans, in Lagaenis vini post fermentationem incrustatum.*

Vide VITIS. RASURAS DE VINO, TARTARO.

TELEPHIUM. Vide SEDUM.

TERRA JAPONICA. *Succus inspissatus, gummosus, ex*

Mimosa Catechu LINN. Suppl. *Arborea, Indica.* . . . . . TIERRA JAPONICA, CATECU.

TEREBINTHINA COMMUNIS. . . *Resina pura, crassioris consistentiae et opaca, ex*

Pino Larice LINN. . . . . *Arborea, Hispanica.* . . . . . TREMENTINA COMUN.

TEREBINTHINA CYPRINA. *Resina liquida, pura, ex*

Pistacia Terebintho LINN. *Arborea, Hispanica.* . . . . . TREMENTINA DE CHIPRE.

PHITOLOGIA



- TEREBINTHINA VENETA. *Resina pura, liquida, aromatica, coloris aurei splendentis, ex Pino Abeto LINN. . . . . Arborea, Hispanica. . . . . TREMENTINA DE VENECIA.*
- N. B. Terebinthina Abietis usurpari debet imprimis.
- TEUCRIUM. . . . . *Herba.*  
Veronica Theucrium LINN. *Hispanica, perennis. . . . . TEUCRIO VULGAR.*
- THE HISPANICUM. . . . . *Herba florida.*  
Chenopodium Ambrosioides LINN. *Hispanica, annua. . . . . TE DE ESPAÑA.*
- THE ORIENTALE. . . . . *Folia viridia.*  
Thea Bohea LINN. *Indic. peren. TE ORIENTAL.*
- THUS, seu OLIVANUM. Vide GUMMI.
- THYMBRA HISPANICA. *Summitates floridae.*  
Thymbra Verticillata LINN. *Hispanica, perennis. . . . . TIMBRA.*
- THYMUS. . . . . *Summitates floridae.*  
Satureja Capitata LINN. *Hispanica, perennis. . . . . TOMILLO DE CABEZAS.*



THYMUS OFFICINALIS. *Summitates florid.*

Thymus Vulgaris LINN. *Hispanica, perennis.* . . . . . TOMILLO SALSERO.

TILLIA. . . . . *Cortex ligni interior, Flores.*

Tillia Europaea LINN. . . . . *Arborea, Hispanica.* . . . . . TILO.

TITHYMALUS. *Herba recens, Euphorviae species est.*

Vide ESULA. . . . . TITYMALO.

TLASPI. *Herba.* Vide BURSA PASTORIS.

TORBISCUM. *Caulis cortex, Folia, Radix.*

Daphne Gnidium LINN. *Hisp. per.* TORBISCO.

TORMENTILLA. . . . . *Radix.*

Tormentilla Erecta LINN. *Hispanica, perennis.* . . . . . TORMENTILA.

TRITICUM. *Semina, Farina, Frumentum, Furfur, Amylum.*

Triticum Hybernum LINN. *Hispanica, sativa, annua.* . . . . . TRIGO CANDIAL.

TURPETHUM. . . . . *Radix.*

Convolvulus Turpethum LINN. *Americana, Indica, perennis.* . . . . . TURBIT.



TUSSILAGO. . . . . *Folia.*  
 Tussilago Farfara LINN. *Hisp. per.* TUSILAGO.  
 TYMELEA. . . . . *Cortex caulis, Folia.*  
 Daphne Tymelea LINN. *Hisp. per.* TIMELEA.

## V

VALERIANA. . . . . *Radix.*  
 Valeriana Officinalis LINN. *Hispanica, perennis.* . . . . VALERIANA.  
 VANILLA. . . . . *Fructus, (Siliquae).*  
 Epidendrum Vanilla LINN. *Arborea, Americana.* . . . . VAYNILLA.  
 VERBASCUM. *Folia, Summitates floridae.*  
 Verbascum Thapsus LINN. *Hispanica, biennis.* . . . . GORDOLOBO.  
 VERBENA. . . . . *Herba, seu potius Folia.*  
 Verbena Officinalis LINN. *Hisp. per.* VERBENA.  
 VERONICA. . . . . *Herba.*  
 Veronica Officinalis LINN. *Hisp. per.* VERONICA.  
 VINCA PERVINCA. . . . . *Folia recentia.*  
 Vinca Minor LINN. . . . . *Hispanica, perennis.* . . . . YERBA DONCELLA, VINCA.



VINCETOXICUM. . . . . *Radix.*

Asclepias Vincetoxicum LINN. *Hispanica, perennis.* . . . . . VENCE TÓSIGO.

VINUM ALBUM et RUBRUM. *Notissimum.*

Vide VITIS.

VIOLA. . . . . *Folia recentia, Flores.*

Viola Odorata LINN. *Hispan. perenn.* VIOLETA.

VIPERINA. Vide SCORZONERA.

VIRGA AUREA. . . . . *Summitates floridæ.*

Solidago Virga aurea LINN. *Hispanica, perennis.* . . . . . VARA DE ORO.

VISCUM QUERCINUM. *Lignum et Folia.*

Viscum Album LINN. *Hispanica, perennis, parasitica.* . . . . . VISCO QUERCINO.

VITIS. *Tartarus, Vinum, Acetum, Omphacium, Sapa, Passulæ.*

Vitis Vinifera LINN. *Hispanica, hortensis, culta, perennis.* . . . . . PARRA, Ó VID.

## U

ULMARIA. . . . . *Herba.*

Spiraea Ulmaria LINN. *Hispan. per.* ULMARIA.



- ULMUS. . . . . *Cortex interior ligni.*  
 Ulmus Campestris LINN. *Arborea, Hispanica.* . . . OLMO, vulgo ALAMO DE PASEOS.  
 UMBILICUS VENERIS. . . . *Folia recentia.*  
 Cotyledon Umbilicus Veneris LINN. *Hispanica, annua.* . . . SOMBRERILLO, OMBLIGUERA.  
 URTICA. . . . . *Herba, Succus, Semina.*  
 Urtica Dioica LINN. *Hispan. peren.* ORTIGA.  
 UVA URSI. . . . . *Folia, Fructus, (baccae).*  
 Arbutus Uva Ursi LINN. *Arb. Hisp.* GAYUBA.

## Z

- ZABILA. Vide ALOES.  
 ZEBADILLA. *Semina, Fructus, (Capsulae).*  
 Veratrum Sabadilla? LINN. *Amer.* CEBADILLA.  
 ZEDOARIA. . . . . *Radix.*  
 Kempheria Rotunda LINN. *Asiatica, perennis.* . . . . ZEDOARIA.  
 ZINGIBER. . . . . *Radix.*  
 Amomum Cingiber LINN. *Asiatica, perennis.* . . . . GENGIBRE.



## MATERIAE MEDICAE SYLLOGE.

## CLASSIS II.

## ZOOLOGIA.

Syst. Natur. LINN.

## A

AMBRA GRYSEA. *Substantia oleaginosa concreta, in esofago Ceti, ut ajunt, inventa.*

Vide SPERMA CETI.

ANGUILLA. *Pel, Axungia et viscera, Hepar, Cor, Pulmones.*

Murena Anguilla LINN. *Hispanic.* ANGUILA.

ANGUIS... *Animal vivum pelle expoliatum, Axungia, Exubium.*

Coluber Natrix LINN. *Hisp. vulgare.* CULEBRA.

ANSER. . . . . *Axungia.*

Anas Anser LINN. *Hispanicum.* . . . . GANSO.

APER. . . . . *Axungia, Dentes.*

Sus Scrofa. Varietas LINN. *Hispanicum.* JABALÍ.

APIS. . . . . *Mel, Cera alba, Cera citrina.*

Apis Mellifera LINN. *Hispanicum.* . . . ABEJAS.



ARANEAE. . . . . *Integrae et recentes.*

Aranea Domestica LINN. *Hispanicum.* ARAÑAS.

ARIES. *Pel, Pedes, Lana, Oesypus, Omentum vivum, Axungia.*

Ovis Aries LINN. *Hispanicum.* . . . CARNERO.

ASELLUS. Vide MILLEPEDES.

ASINUS. . . . . *Pel, Ungulae.*

Equus Asinus LINN. *Hispanicum.* . . . ASNO.

AXUNGIA SUILLA. Vide SUS.

## B

BEZOAR OCCIDENTALE. }

BEZOAR OCCID. Alter. . . . . } Vide LAPIS.

BEZOAR ORIENTALE. . . . . }

BEZOARDICUM ANIMALE. *Axungia et viscera, Cor, Hepar, et Ovarium Viperæ.*

Vide VIPERA.

BOS. . . . *Excrementum recens, Caro vitulina, Lac, ejus Butyrum.*

Bos Taurus LINN. *Hispanicum.* TORO, VACA.

BUFONES. . . . *Integri, exiccati, et recentes.*

Rana Bufo LINN. *Hispanicum.* . . . . SAPOS.



BUTYRUM VACCINUM. *Pinguedo Lactis.*  
Vide BOS.

## C

- CANCRI. *Integri, Apices seu Ungulae, Lapilli.*  
Cancer Astacus LINN. *Hispanicum.* CANGREJOS.  
CANIS. . . . . *Excrementum.*  
Canis Familiaris LINN. *Hispanicum...* PERRO.  
CANTHARIDES. . . . . *Integrae et pulveratae.*  
Meloe Vesicatorius LINN. *Hispanicum, Ita-*  
*licum.* . . . . . CANTARIDAS.  
CARALAE. *Integrae et recentes, siccae et pul-*  
*veratae.*  
Meloe Proscarabaeus LINN. . . . . *Hispa-*  
*nicum.* . . . . . CARRALEJAS. ABADEJOS.  
CASTOREUM. *Folliculi, seu excrescentia in-*  
*guinalis, follicularis, fragrans, ex*  
Castore Fibro LINN. *Rusicum...* CASTOREOS.  
CATUS DOMESTICUS. . . . . *Axungia.*  
Felis Catus LINN. *Hispanicum.* GATO CASERO.  
CERA ALBA. *Cera citrina sole, aëre, et aqua*  
*dealbata.*



CERA CITRINA. *Substantia bituminosa, solida, aromatica, resinae instar, staminibus florum ab Apibus collecta. Vide APIS.*

CERVUS. . . . . *Cornua, Priapus, Osa Cordis.*

Cervus Elaphus LINN. *Hispanicum. CIERVO.*

CICADAЕ. . . . . *Integrae et pulverisatae.*

Cicada. Species Europaea LINN. . . . . *Hispanicum. . . . . CIGARRA EUROPEA.*

COCCINELLA. . . . . *Insecta integra.*

Coccus Cacti LINN. *Americanum. COCHINILLA.*

COCHLEAE COMMUNES. *Testa, Succus, seu Vermes pistati recentes.*

Helix Pomatia LINN. . . . . *Hispanicum, vulgare. . . . . CARACOLES COMUNES.*

COLLAPISCIS. Vid. ICHTHYCHOLLA.

COLUBER. Vide ANGUIS.

COLUMBA. . . . . *Pulli vivi, Sanguis recens.*

Columba Domestica LINN. . . . . *Hispanicum. . . . . PALOMA CASERA.*

CORALLIUM ALBUM. *Zoophitum, Mare Adriatico.*

Vide Mineralogia, Clas. III.



CORALLIUM RUBRUM.... *Zoophitum*, in  
*Mare Mediterraneo.*

Vide Mineralogia, Clas. III.

COTURNIX. *Pedes tosti et pulverati*, *integrum.*

Tetrao Coturnix LINN. *Hispanic.* CODORNIZ.

CRANIUM HUMANUM. . . . . *Occipuz.*

Vide HOMO.

CUNICULUS. . . . . *Pili usti*, *Axungia.*

Lepus Cuniculus LINN. *Hispanicum.* CONEJO.

## D

DAMA. . . . . *Cornua*, *Sevum.*

Cervus Dama LINN. *Hispanicum.* . . . GAMO.

DENTES APRI. Vide APER.

## E

EBUR. . . . . *Dentes pulverati.*

Elephas Maximus LINN. *Asiaticum.* MARFIL.

EQUUS. . . . . *Axungia.*

Equus Caballus LINN. *Hispanicum.* CABALLO.



ERINACEUS, sive ECHINUS, *Integrum, tostum et pulveratum,*

Erinaceus Europaeus LINN. *Hispanic.* ERIZO.

EXUBIUM SERPENTIS. Vide COLUBER.

## F

FORMICAE. . . . . *Insecta integra.*

Formica Rufa LINN. *Hispanicum.* HORMIGAS.

## G

GALLINA. . . . . *Pulli, Ovum, ejusque Testa.*

Phasianus Gallus LINN. *Hisp.* GALLINA, POLLO.

GALLUS INDICUS. *Excrementum, Ovum, ejus Testa.*

Meleagris Gallo Pavo LINN. . . . . *Hispanicum.* . . . . . PAVO DOMESTICO.

## H

HIRCUS... *Sanguis Masculi, Lac, Caseum, Serum.*

Capra Hircus LINN. . . . . *Hispanicum.* . . . . . MACHO CABRÍO, CABRA.



HIRUNDO..... *Sanguis recens, Nidum.*

Hirundo Rustica LINN. *Hispan.* GOLONDRINA.

HOMO... *Mumia, Axungia, Craneum seu Occiput, Lac Faeminae.*

Homo: nosce te ipsum!..... HOMBRE.

## I

ICHTHYOCOLLA, *Gluten, ex vesica aërea.*

Acipenseris Husonis LINN. . . *Archangelica, etiam Brasiliensis. . .* COLA DE PESCADO.

## K

KELIS CANCRORUM, *Apices, seu Ungues testaceae.*

Vide CANCRI....., UÑAS DE CANGREJOS.

KERMES. *Receptaculum integrum, siccum, Succus recens, et inspissatus.*

Coccus Ilicis LINN. Vide Phitologia Clas. I. pág. 37.

## L

LACCA. *Resina.* Vide Phitologia Clas. I.



LACERTUS. *Integrum, ejusque excrementum.*

Lacerta Cygillis LINN. *Hispanicum.* LAGARTO.

LAPIS BEZOAR OCCIDENTALIS. *Integrus, et pulverisatus, ex*

Capra Bezoardica LINN. . . . . *Americanum.* . . . . PIEDRA BEZOAR OCCIDENTAL.

LAPIS BEZOAR OCCIDENT. *Alter, ex*

Capra Gazella LINN. . . . . *Americanum.* . . . . PIEDRA BEZOAR OCCIDENTAL.

LAPIS BEZOAR ORIENTALIS. *Integrus, et pulverisatus, ex*

Capra Cervicapra LINN. . . . . *Americanum.* . . . . PIEDRA BEZOAR ORIENTAL.

LAPIS IGUANUS. *Lapis in ventriculo cont.*

Lacerta Iguana LINN. *Indic.* PIEDRA IGUANA.

LAPIS PORCINUS, *ex*

Hyxtrici Specie LINN. *Ind.* PIEDRA PORCINA.

LEPUS. . . . . *Sanguis, Pili, usti.*

Lepus Timidus LINN. . . . . *Hispanicum.* LIEBRE.

LUMBRICI. *Integrae siccae, et recentes, Liquamentum seu Liquor.*

Lumbricus Terrestris LINN. *Hisp.* LOMBRICES.



LUPUS. . . . . *Intestina condita.*

Canis Lupus LINN. *Hispanicum.* . . . LOBO.

## M

MANDIBULA PISCIS LUCII.

Vide PISCIS LUCIUS.

MATER PERLARUM. . . *Concha, Uniones.*

Mytilus Margaritiferus LINN. . . . . *Asiaticum.* . . . . MADRE DE PERLAS, NACAR.

MEL. . . . . *Substantia saccharina.*

Vide Phitologia, Clas. I.

MILLEPEDES. . . *Integri, sicci et pulverisati.*

Oniscus Asellus LINN. . . . . *Hispanicum.* . . . . MILPIES, COCHINILLA.

MOSCHUS. *Substantia fragrans, concreta, untuosa, folliculi excretorii subumbilicalis, ex*

Moscho Moschifero LINN. . . *Indicum Orientale.* . . . . ALMIZCLE.

MUMIA. *Caro humana sole, aestu condita, aut exiccata.* . . . . MUMIA.

MURES. . . . . *Integri, excrementum.*

Mus, Musculus LINN. *Hispanicum.* RATONES.



## O

OCULI CANCRORUM. *Lapilli in ventriculo Cancrorum contenti.*

Vide CANCRI. . . . . OJOS DE CANGREJOS.

OESYPUS... *Substantia oleaginoso-extractiva, Lanae ovinae lotionē extracta, et inspissata.*

Vide ARIES. . . . . HISOPO HUMEDO.

OSSA è CORDE CERVI... *Arteria cordis concursu, quae cum aetate indurescit ossis instar, ex*

Cervo Elapho LINN. . . . . *Hispanicum, vulgare.* . . . HUESOS DEL CORAZON DE CIERVO.

OSSA SEPIAE. Vide SEPIA.

OSTREAE. . . . . *Testaceae conchae.*

Ostrea Eduli LINN. *Hispanicum.* . . . OSTRAS.

OVUM. . . . . *Notissimum.*

Vide GALLINA. . . . . HUEVO.

## P

PAVO. . . . . *Excrementum.*

Pavo Cristatus LINN. *Hisp.* PAVO REAL, PAVON.



PERDIX. *Decoctum seu consummatum, pedes  
tosti pulverisati.*

Tetrao Perdix LINN. *Hispanicum...* PERDIZ.

PERLAE. Vide UNIONES.

PISCIS LUCIUS..... *Ossa Mandibulae.*

Esox Lucius LINN. *Hispanicum.* PEZ LUCIO.

## R

RANA. *Exenterata, decapitata pelleque ex-  
poliata.*

Rana Temporaria LINN. *Hispanicum...* RANA.

RINOCEROS. Vide UNICORNU.

## S

SANGUISUGAE..... *Viventes.*

Hirudo Medicinalis LINN.... SANGUIJUELAS.

SCORPIO..... *Integrum.*

Scorpio Europaeus LINN. *Hispanic.* ALACRAN.

SEPIA..... *Ossa.*

Sepia Officinalis LINN. *Maritim.*..... XIBIA.

SERICUS..... *Tegumentum Crysalidae.*

Phalaena Mori LINN. *Hisp.* CAPULLO DE SEDA.



SEBUM. Vide ARIES.

SPERMA CETI. *Substantia alba, oleaginosa, concreta, Cerebello contenta, in*Physetere Macrocephalo LINN. . . . . *Hispanicum*. . . . . ESPERMA DE BALLENA.STRUTHIO. *Testa, seu crusta testacea ovor.*Struthio Camellus LINN. *Asiatic.* ABESTRUZ.SUS DOMESTIC. . . . . *Axungia, Omentum.*Sus Scrofa LINN. *Hispanic.* CERDO, Ó PUERCO.

## T

TAXUS. . . . . *Axungia.*Ursus Melles LINN. *Hispanicum.* . . . TEXON.TESTUDO. *Concha, Jusculum seu Consummat.*Testudo Orbicularis LINN. *Hispan.* GALAPAGO.

## V

VIPERA. *Exenterata, decapitata, decaudata, pelleque expoliata et recens, Viscera exiccata, et Axungia.*Coluber Berus LINN. *Hispanicum.* VÍBORA.

VITULUM. Vide BOS.



VULPIS. . . . *Integra, Axungia, Pulmones.*

Canis Vulpes LINN. *Hispanicum.* . . . ZORRO.

## U

UNGULA ALCIS. . . . *Tegumentum corneum  
pedis pulverisatum.*

Cervus Alces LINN. . . . . *Ame-  
rican.* . . . . UÑA DE LA GRAN BESTIA.

UNICORNU MARINUM. *Cornu pulverisat.*

Monodon Monoceros LIN. UNICORNIO MARINO.

UNICORNU. *Cornu pulverisatum, ex*

Rhinocerote Unicornu LINN. RIÑOCERONTE.

UNIONES. . . . . *Notissimae.*

Vide MATER PERLAR. . . . MARGARITAS.

URSUS. . . . . *Axungia.*

Ursus Artos LINN. *Hispanicum.* . . . . OSO.

## Z

ZYBETUM. *Substantia untuosa, fragrans,  
pinguis, in folliculis inguinalibus contenta, in*

Viverra Zybetha LINN. . . . . *Asiati-*

*cum.* . . . . ZIBETO, Ó GATO DE ALGALIA.



## MATERIAE MEDICAE SYLLOGE.

## CLASSIS III.

## MINERALOGIA.

## A

- ACIDUM BORACICUM..... }  
 ACIDUM MURIATICUM. } Vid. C. xxxvi.  
 ACIDUM NITRICUM. }  
 ACIDUM SULPHURICUM. }
- AERUGO. Vide VIRIDE AERIS.
- AETITES. Vide LAPIS.
- ALABASTRUM. *Lapis acido sulphurico, et calce constans: pulverisatum.*
- Sulphas Calcis PHARMACOP. . . . . *Hispanicum, vulgare.* YESO COMPACTO, ALABASTRO.
- ALUMEN RUPEUM. *Sal acido sulphurico, et alumina constans: solutum.*
- Sulphas Aluminae PHARMACOP. *Hispanicum, vulg. pulver.* ALUMBRE DE ROCA, Ó CRUDO.
- ALUMEM PLUMEUM. . . . . *Varietas.*  
 Sulphas Aluminae Plumosus PHARMAC. *Hispanicum: pulverisatum.* ALUMBRE DE PLUMA.



AMBRA GRYSEA. *Bitumen odoriferum aliquando è Mare Mediterraneo collectum.*

Ambra Grysea MINERALOG. . . . *Brasiliensis.*

Vide Zoologia, Clas. II. . . . AMBAR GRIS.

AMANTUM. *Magnesia, silice, calce, alumina, et Ferro constans: pulverisatum.*

Asbestum MINERALOG. *Hispanic.* AMIANTO.

ANTIMONIUM CRUDUM. *Sulphure, et Antimonio constans: striatum, pulverisatum.*

Sulphuretum Antimonii PHARMACOP. *Hispanicum, vulgare. . . . .* ANTIMONIO CRUDO.

ARGENTUM. *Metallum: cupelatum, limatum, aut in folliis redactum.*

Argentum PHARM. *Hispanic. Americ.* PLATA.

ARGILLA. *Terra alumina et arena constans: pulverisata.*

Terra Aluminae Nativa PHARMAC. *Hispanica, vulgaris. . . . .* GREDA.

ARSENICUM ALBUM. *Oxigeno, et Arsenico constans: usu externo, pulverisatum.*

Oxidum Arsenici Album PHARMACOP. *Hispanicum. . . . .* ARSENICO BLANCO.



ARSENICUM FLAVUM. *Sulphure et Arsenico constans : usu externo : pulverissatum.*

Sulphuretum Arsenici Flavum PHARMACOP.

*Hisp. ARSENICO AMARILLO, ú OROPIMENTE.*

ARSENICUM RUBRUM. *Varietas: usu ext.*

Sulphuretum Arsenici Rubrum PHARMA-

COP. *Hispanicum. . . . . REJALGAR.*

ASPHALTUM. *Bitumem cujus naturam, Mumi-  
am et Succinum permixta constituere dici-  
tur, et Mari mortuo supernatans collectum.*

Asphaltum PHARMACOP. *Asiaticum.* ASFALTO.

AURIPIGMENTUM. Vid. ARSEN. RUBR.

AURUM. . . . . *Metallum: Foliis redactum.*

Aurum PHARMACOP. *Americ. Hispanic.* ORO.

## B

BARYTA. *Terra simplex, ex sulphate barytico  
extracta.*

Terra Barytica PHARMACOP. TIERRA PESADA.

BISMUTUM. *Metallum: limatum, aut tritum.*

Bismutum PHARMACOP. *Europ. . . . .* BISMUTO.



BITUMEN JUDAIC. Vide ASPHALTUM.

BOLUS ARMENICA. *Magnesia, alumina, silice, calce, et oxido Ferri constans.*

Oxidum Ferri Aluminosum Magnesianum

PHARMACOP. *Hispanicum.* BOL ARMENICO.

BOLUS VULGARIS. *Varietas: laevigata.*

Oxidum Ferri Aluminosum Rubrum PHAR-

MACOP. *Hispanicum, vulgare.* TIERRA ROXA.

BORAX. *Sal neutrum, acido boracico, et soda constans: solutum pulverissatum.*

Boras Sodae PHARMACOP. *Indicum Orientale,*

*Saxon.* TINKAR, BORRAS MINER. CRYSOCOLA.

## C

CALYBS. *Ferrum carbone fustum: limatum.*

Calybs PHARMACOP. *Artificialis.* . . . ACERO.

CALX. *Terra simplex: recens, et pulverissata.*

Calx Pura PHARMAC. *Hispanica.* CAL VIVA.

CERUSSA. *Plumbo, oxigeno, et acido carbonico constans. Usu externo.*

Carbonas Plumbi Albus PHARMACOP. *Artifi-*

*cialis.* . . . . . ALBAYALDE.



CINNABARIS... *Sulphure, et Hydrargyro  
constans: pulverisatum, et lavatum.*

Sulphuretum Hydrargyri Nativum PHARMAC.

*Hispanicum, Almaden...* CINABRIO NATIVO.

CINNABARIS FACTITIA. . . . . *Varietas.*

Sulphuretum Hydrargyri PHARMACOP. *Artificialis.* BERMELLON. CINABRIO ARTIFICIAL.

CONCHAE. *Acido carbonico, glutine, et calce compositae, ex Vermis Testaceis* LINN.

Vide COCHLEAE, Zoologia, Clas. II.

CORALLIUM RUBRUM. *Acido carbonico, glutine, et calce constans: laevigatum.*

Habitaculum seu Stirps Isidis Novilis LINN.

*Mare Mediterraneo.* . . . . . CORAL RUBIO.

CORALLIUM ALBUM. *Varietas: laevigat.*

Habitaculum Madreporae Oculatae LINN. *Mare Adriatico.* . . . . . CORAL BLANCO.

Vide Zoologia, Clas. II.

CRETA ALBA... *Terra acido carbonico, et calce constans: laevigata, et lavata.*

Carbonas Calcis Vulgaris PHARMACOP. *Hispanicus.* CRETA BLANCA. BLANCO DE ESPAÑA.



N. B. Pro terra argillosa (*greda*) sumitur impropiae. Vide ARGILLA.

CRETA CINERICEA. *Varietas: usu externo.*

CRYSTALLUM MONTANUM. *Terra silicea crystallisata, seu silex purissimum: laevigatum et calcinatum.*

Terra Silicea crystallisata PHARMACOP. *Hispanic. vulgare.* CRISTAL MONTANO, ó DE ROCA.

CUPRUM. . . . . *Metallum: limatum.*

Cuprum PHARMACOP. *Hispanicum. . .* COBRE.

## E

ELECTRUM. Vide SUCCINUM.

## F

FERRUM. *Metallum: limaturae splendentes.*

Ferrum PHARMACOP. *Hispanicum. . .* HIERRO.

## G

GALENA. . . . *Sulphure et plumbo constans.*

Sulphuretum Plumbi Nativum PHARMACOP.

*Hispanicum, vulgare. . . . .* GALENA.



GRANATI. *Lapides, silice, alumina, calce, et pauulo Ferri compositi: laevigati.*

Lapides Granati MINERAL. *Indic.* GRANATES.

GYPSUM. *Acido sulphurico et calce constans: calcinatum, et pulverissatum: usu externo.*

Sulphas Calcis Calcinatum PHARMACOP. *Hispanicum vulgare.* . . . . . YESO.

## H

HAEMATITES. Vide LAPIS.

HYACINTHUS ORIENTALIS. *Lapis, alumina, silice, calce et Ferro constans: laevigatus.*

Hyacinthus Orientalis MINERALOGOR. *Asiaticus.* . . . . . JACINTO ORIENTAL.

HYACINTHUS OCCIDENTALIS. *Varietas: laevigatus.* . . . JACINTO OCCIDENTAL.

HYDRARGYRUS. . . . . *Metallum liquidum: oxidatum, salificatum.*

Hydrargyrus PHARMACOP. *Hispanic.* AZOGUE.

## K

KARAVE. Vide SUCCINUM.



KELIS CANCRORUM... *Acido carbonico, calce, et glutine compositi: laevigati.*

Vide Zoologia, Clas. II.

KOBALTUM..... *Metallum.*

Kobaltum PHARMACOP. *Hispanicum.* KOBALTO.

## L

LAPIDES PRETIOSI impropie dicti.

Vide *Granatus, Hyacinthus Sapphyrus, Smaragdus, Rubinus, et Sardus, suis locis.....* PIEDRAS PRECIOSAS.

LAPIS AETITES. *Oxido ferri et alumina constans: pulverissatus, usu externo.*

Oxidum Ferri Aluminosum PHARMACOP.

*Hispanic.* PIEDRA DEL AGUILA, Ó ETITES.

LAPIS CALAMINARIS. *Oxigeno, acido carbonico, et Zinko constans, silice, et alumina coactitus: laevigatus, et lavatus, usu externo.*

Carbonas Zinkci Aluminosus PHARMACOP.

*Hispan.* CALAMINA, Ó PIEDRA CALAMINAR.



LAPIS HAEMATITES. *Oxido ferri et alumina constans : laevigatus.*

Oxidum Ferri Aluminosum Sanguineum

PHARMACOP. *Hisp. vulg.* PIEDRA HEMATITES.

LAPIS IGUANA. Vide Zoologia, Clas. II.

LAPIS JUDAICUS. *Acido carbonico, et calce, constans : pulverisatus.*

Carbonas Calcis Judaicus PHARMACOP. *His-*

*panicum, vulgare. . . . .* PIEDRA JUDAICA.

LAPIS LAZULI. *Zeolitae species est : usta, et laevigata.*

Vide ZEOLITA.

LAPIS MAGNETICUS.... *Ferrum minimè oxidatum.*

Oxidum Ferri Magneticum PHARMACOP. *His-*

*panicum. . . . .* PIEDRA IMAN,

LAPIS PORCINUS. Vid. Zoologia, Clas. II.

LAPIS PUMEX. *Silice, alumina, Ferro, et manganesia constans : laevigatus.*

Pumex MINERALOG. *Hispanicus, ad confluentiam Germaniae. . . . .* PIEDRA POMEZ.



LYTHARGYRUS. *Plumbum oxidatum, igne ferè vitrificatum in Argenti cupelatione, pulverisatus usus externus.*

Oxidum Plumbi Semivitrificatum PHARMAC.  
*German. Suecic. LITARGIRIO. ALMARTAGA.*

## M

MAGNESIA. . . . . *Terra simplex, pura.*

Magnesia Pura PHARMACOP. Vid. cap. XXXIX.

MAGNESIA COMMUNIS. *Magnesia, acido Carbonico saturata....* LECHE DE TIERRA.

Carbonas Magnesiae PHARMAC. Vid. cap. xxxix.

MANGANESIA. . . *Manganesso, et oxigeno constans. Usu externo, pulverisatum.*

Oxidum Manganesi PHARMACOP. *Hispanicum vulgare. . . . .* MANGANESA.

MARGARITAE. *Acido Carbonico, calce, et glutine compositae: laevigatae.*

Vide UNIONES, Zoologia, Clas. II.

MARMOR. *Acido carbonico et calce constans.*

Carbonas Calcis Lapideus PHARMACOP. *Hispanicum, vulgare. . . . .* MARMOL BLANCO.



MATER PERLARUM.... *Acido carbonico*  
*calce, et glutine constans: laevigata.*

Vide Zoologia, Clas. II.

MERCURIUM. Vide HYDRARGYRUS.

MINIUM. *Plumbum igne ad maximum oxida-*  
*tum: usus externus.*

Oxidum Plumbi Rubrum PHARMACOP. Ger-  
*manicum, . . . . .* MINIO. AZARCON.

## N

NITRUM. *Sal acido nitrico et potassa constans.*

Nitras Potassae PHARMACOP. *Hispanicum, vul-*  
*garis, . . . . .* NITRO, Ó SALITRE.

## O

OCULI CANCRORUM. *Lapilli acido car-*  
*bonico, calce, et glutine compositi: laevigati.*

Vide Zoologia, Clas. II.

OLEUM PETRAE. Vide PETROLEUM.



## P

PETROLEUM. *Oleum, bituminosum, è petris, Saxis, et Montibus scaturiens.*

Oleum Minerale, seu Petrae MINERALOG.

*Italicum*. . . . . PETROLEO.

PLUMBAGINA (impropie). *Oxidum Ferri Carbone combinatum: usu externo.*

Carburetum Ferri PHARMACOP. . . . *Hispanicum, vulgare*. . . GRAFITO. PLOMBAGINA.

PLUMBUM. *Metallum: oxidatum, salificatum.*

Plumbum PHARMACOP. *Hispanicum*. PLOMO.

PLUMBUM USTUM. . . . *Plumbum sulphure combinatum: laevigatum.*

Sulphuretum Plumbi Artificialis PHARMACOP.

Vide cap. XLV. . . . . PLOMO QUEMADO.

PYRITAE. . . . *Ferro et sulphure compositae.*

Sulphuretum Ferri PHARMACOP. . . . *Hispanicum, vulgare*. . . . . PIRITAS DE HIERRO.



## R

- REGULUM ANTIMONII. . . . . *Metallum.*  
 Antimonium Purum PHARMACOP. . . *Hispanicum.* . . . . . REGULO DE ANTIMONIO.  
 REGULUM ARSENICI. . . . . *Metallum.*  
 Arsenicum Purum PHARMACOP. . . . *Hispanicum.* . . . . . REGULO DE ARSENICO.  
 RUBINUS. *Lapis alumina, silice, calce, et Cromo compositus.*  
 Rubinus MINERALOG. *Indicus Orientalis: laevigatus.* . . . . . RUBÍ ORIENTAL.

## S

- SAL ARMONIACUM. *Sal acido muriatico, et ammoniaco constans: pulverisatus, solutus.*  
 Murias Ammoniaci PHARMACOP. *Ægyptiacus, artificialis.* . . . . . SAL ARMONIACO.  
 SAL CATHARTICUS. . . *Sal acido sulphurico, et magnesia constans: solutus, pulverisat.*  
 Sulphas Magnesia PHARMACOP. *Hispanicus, vulgaris.* SAL CATARTICA, Ó DE LA HIGUERA.



SAL COMMUNIS. *Sal acido muriatico, et soda constans: solutus, pulverisatus.*

Murias Sodae PHARMACOP. *Ex evaporatione aquae marinae. . . . . SAL COMUN.*

SAL GEMMA. *Sal acido muriatico, et soda constans: solutus, pulverisatus.*

Murias Sodae Fosilis PHARMACOP. *Hispanicus. SAL GEMA, SAL FOSIL, SAL DE COMPAS.*

SAPHYRUS. *Lapis splendens, alumina, silice, calce, et Ferro constans.*

Saphyrus MINERALOGOR. . . . *Indicus Orientalis. . . . . ZAFIRO ORIENTAL.*

SMARAGDUS. *Lapis alumina, silice, calce, et Cromo crystallisatis constans: laevigatus.*

Smaragdus, seu Lapis Smaragdinus MINERALOGOR. *Indicus. . . . . ESMERALDA.*

SPONGIA. . . . . *Integra, usta.*

Habitaculum Polyporum. Vide VALM. DE BOMAR. Dicc. Hist. Natur. . . . . ESPONJA.

STANNUM. . . . . *Metallum: limatum.*

Stannum PHARMAC. *Hispan. Anglic. ESTAÑO.*



SUCCINUM. . . . . *Bitumen.*

Succinum PHARMACOP. *Hispanicum.* SUCINO.

SULPHUR. *Materia inflamabilis sui generis:*  
*sublimatum, pulverisatum.*

Sulphur PHARMAC. *Hisp.* AZUFRE. ALCRIBITE.

## T

TERRA ARGILLOSA. Vide ARGILLA.

TERRA BARYTICA. Vide BARYTA.

TERRA JAPONICA.

Vide CATECHU, Phitologia, Clas. I.

TERRA LEMNIA. *Species est terrae Sigil-*  
*latae.* . . . . . TIERRA DE LEMNOS.

TERRA SIGILLATA. *Terra pinguis, ex*  
*silice, et alumina constans: pulverisata.*

Carbonas Aluminae PHARMACOP. . . . . *Itali-*  
*cus, Hispanicus.* . . . . . TIERRA SELLADA.

TERRA NOCHERA. . . . . *Varietas.*

TERRA MERITA.

Vide CURCUMA. Phitologia, Clas. I.

TINKAR. Vide BORAX.



TOPAZIUM. *Lapis splendens, alumina, silice, calce, et Ferro constans: laevigatus.*

Topazium MINERALOGOR. . . *Indicus, Orientalis.* . . . . . TOPACIO ORIENTAL.

TUTIA. *Zincum, dum funditur oxygenatum, sublimatumque, et ope ignis semivitrificatum.*

Oxidum Zinkci sublimatum, et semivitrificatum PHARMACOP. *Germanic.* . . . . TUTIA.

## V

VIRIDE AERIS. *Cupri oxido, et acetate Cupri constans: pulverisatus.*

Oxidum Cupri Acetatum. *Monspelliense, artificiale.* . . . . . CARDENILLO:

VITRIOLUM ALBUM. *Sal acido sulphurico, et oxido Zinkci constans: solutus, et pulverisat.*

Sulphas Zinkci Nativus PHARMACOP. *Italicus, artificialis.* . . . . . VITRIOLO BLANCO:

VITRIOLUM COERULEUM. . . *Sal acido sulphurico, et oxido cupri constans: solutus.*

Sulphas Cupri PHARMACOP. . . *Indicus, Italicus.* . . . . . VITRIOLO AZUL, PIEDRA LÍPIZ.



VITRIOLUM VIRIDE. *Sal acido sulphurico, et oxido Ferri constans: solutus, et pulver.*  
 Sulphas Ferri Nativus PHARMACOP. *Hispanicus, vulg. VITRIOLO VERDE, Ó CAPARROSA.*

## U

UNICORNU FOSILE, seu EBUR FOSILE  
*Ossa indurata, seu mineralizata, nobis incertum: pulverisatum. . . . . MARFIL FÓSIL.*  
 UNIONES. . . . . *Notissimae.*  
 Vide Zoologia, Clas. II. . . . . PERLAS.

## Z

ZINKCUM. *Metallum: limatum, oxidatum,*  
 Zinkcum MINERALOGOR. *Hispanicum. ZINK.*  
 ZEOLITA. *Lapis silice, alumina, calce, et*  
*Ferro constans: pulverisatus.*  
 Zeolita MINERALOGOR. . . . . *Indiae Orientalis.* . . . . . ZEOLITA.



## CAPUT II.

PONDERA, ET MENSURAE  
EORUMQUE CHARACTERES.

## PONDERA.

- ℥j. LIBRA..... *constat* Unciis duodecim.  
 ℥j. UNCIA. . . . . Drachmis octo.  
 ℥j. DRACHMA. . . . . Serupulis tribus.  
 ℥j. SCRUPULUS. . . . . Granis viginti quatuor.  
*Sil.* SILIQUA. . . . . Granis quatuor.  
*Ob.* OBULUS. . . . . Granis duodecim.  
*gr.* GRANUM quod aequat pondus grani hor-  
 dei modicè crassi.

## MENSURAE.

Hae eisdem nominibus, quibus Pondera, donantur, et quamvis capacitate variant pro diversa Fluidorum gravitate specifica, ad trutinam singulae ita revocatae sunt, ut quantitas Aquarum, Decoctorum, Oleorum, et Syruporum, quae omnia Mensuris inter se

o



capacitate distinctis metiri apud nos usu receptum est, Ponderibus exacte respondeant.

*Cong.* CONGIUS habet libras octo.

*Q.*..... MENSURAE QUADRANS uncias sexdecim continet.

*Cochl.* COCHLEARE unciam ferè dimidiam, vel tres drachmas liquoris continet.

*Gut.* GUTTA minima est quae haberi potest liquoris per intervalla stilantis portiuncula.

*Gutta liquidorum Grano Solidorum ferè respondet.*

SESQUILIBRA, libra una et semis.

SESQUIUNCIA, uncia una et semis.

SESQUIDRACHMA, drachma una et semis.

*N.* NUMERUS, 1, 2, 3, &c. utuntur à Medicis quando numerant aliqua, ut Fructus, Viperas, Scorpiones, et similia.

*P.* PUGILLUS quidquid digitorum apicibus comprehendi potest.

*M.* MANIPULUS, quidquid manus apprehendit quantum fieri potest dilatata.

*F.* FASCICULUS Manipulis duodecim constat.



*SS.* SEMIS medietatem cujusque ponderis significat, ut  $\text{℥ss.} \text{ʒss.}$  &c.

*āā.* ANA, vox à Graecis sumpta, singulorum rerum prius enuntiarum aequale pondus in schedulis sumendum esse ostendit; idest quantum de uno medicamento accipitur, tantum de singulis est accipiendum.

*P.Æ.* PARTES AEQUALES, in quibusdam schedulis ubi quantitatem non est necesse praescribere, dicitur omnium partes sumendas aequales, ut in praeparatione Carbonatis Magnesia uti solet.

*PP.* Idest PRAEPARATUM..... }  
*S. A.* Idest SECUNDUM ARTEM. } Dicitur  
*Q. S.* Idest QUOD SUFFICIAT... }

cum Pharmacopaeo modus componendi aut ponderandi, vel mensurandi juxta Pharmaciae regulas committitur.

*Q. V.* Idest QUANTUM VIS: Cum Pharmacopaei arbitrio pondus vel mensura reliquitur.

*V. M.* Idest BALNEUM MARIAE, seu AQUOSUM.

*B. V.* Idest BALNEUM VAPORIS.



*N. B.* 1.<sup>o</sup> In compositionibus Minsicthi libra continet uncias sexdecim, similisque est libra D. Fuller.

2.<sup>o</sup> Characteres ponderum et mensurarum, licet à praxi medica rejecti fuerunt in prioribus editionibus Pharmacopoeae Hispanae, et non sine utilitate, nos autem cum à Medicis hodiè nunc praescribantur, hinc inserere necesse visum fuit, ut Tyrones in compositionibus non dubitare queant.

3.<sup>o</sup> Fasciculus, Manipulus, et pugillus mensurae sunt vagae, et erroribus obnoxiae, quia portionem vel quantitatem praecisè non significant, ob diversam raritatem, aut soliditatem rerum mensurabilium; cujus rei gratia, et ut Pharmaceutici certè in dispensatione schedularum, partiri vel metiri possint, sic has mensuras regulamus.

FASCICULUS, libris duabus..	} <i>Respondet pro termino medio.</i>
MANIPULUS, unciis duabus..	
PUGILLUS, dimidia uncia...	



### CAPUT III.

109

#### *PRAEPARATA SIMPLICIORA.*

ADIPES, AXUNGIAE, ET MEDULLAE.  
PRAEPARATAE.

Adipem à pelliculis, et partibus carnis separa; minutim concide; cum pauxillo Aquae igne liqua; humiditatem vapore: cola, et refrigeratam serva ad usum.

ALOE PURIFICATUM.

℞. Aloes Q. V. Si fortè minus pura fuerit, dissolve in Aquae purae sufficienti quantitate. Digere, cola cum expressione, in vase fictili vitreato vapore, et sub finem in Balneo aquoso ad humiditatis consumptionem inspissa. Dein è vase extractam, pauxillo Alkoholis vini, antequam reponatur, ne murescat, irrorata.

*Dosis à scrupulo ad drachmam.*

Simili modo purificantur cetera Extracta aquosa, sive Succi vegetabiles inspissati.



## SULPHAS ALUMINIS EXICCATUM.

*(Alumen Calcinatum.)***R̄.** Sulphatis Aluminae crystallini. Q. V.

Humiditatem in vase figulino non vitreato tamdiù igne subjecto, vapore, dum ampullas emittat; post refrigerationem pulvera subtiliter, et ad usum serva.

*Usus externus.*

## ASELLI PRAEPARATI.

**R̄.** Asellos vivos. Vino albo suffocatos ablue, exsicca lenissimo calore, et serva.*Dosis à semidrachma ad drachmam.*

## CORNU CERVI PULVERATUM.

**R̄.** Cornu Cervi, vel Damae Q. V.

Scobina derade. Scobem in pulverem redige, per setaceum subtilem trajice, et ad usum repone.



## CORNU CERVI USTUM.

(C. C. *Calcinatio.*)

℞. Cornu Cervi, seu Damae in frustrula Q. V.

Inde in vas figulinum patulum, et foraminulis pertusum, atque in fornace ure igne aperto ad albedinem; deinde pulvera, aqua superaspersa laeviga, in trochiscos redige, exsicca, et usui serva.

## GUMMI AMMONIACUM PURIFICATUM.

℞. Gummi Ammoniaci in frustula. Q. V.

Misce igne leni Vini albi, aut Aceti, seu potius Aquae purae sufficienti quantitati, spatula continenter agitando. Liquorem lactescentem pluriès cola per setaceum. Vapora Balneo aquoso ad extracti mollis consistentiam.

*Dosis à semidrachma ad drachmam.*

Simili modo purificantur.

*Galbanum,*

*Sagapenum,*

*Opoponax,*

*Bdelium, &c.*



## CONCHE PERLARUM LAEVIGATAE.

*(Matris Perlarum Praeparatio.)*

℞. Matris perlarum Conchas. Probè mundatas subtilissimè pulvera: et aqua calente pluries ablue. Decantata aqua supra porphyritem, aut lapidem durum expolitum, non calcareum, in pulvem tenuissimam, addendo, quoties opus fuerit, aquae pauxillum, laeviga, quousque dentibus applicata non strideat. Tunc trochiscos effinge in umbra siccandos.

Simili modo praeparantur

*Corallia,*

*Cetera testacea,*

*Succinum,*

*Oxidum Zinkci semivitrificatum.*

*Carbonas Zinkci aluminosi, et similia.*

NITRAS POTASSAE CRYSTALLIZATUM,  
SEU PURIFICATUM.

℞. Nitratis potassae communis libras octo,  
Carbonatis Potassae unciam semis.



Solve in Aquae calidae libris viginti. Filtratum Liquorem vapore ad pelliculam, et repone in loco frigido, ut concrecant crystalli. Liquorem decanta, et evaporationes, crystallizationesque repete, quamdiu crystallos purissimas, et prismaticas exhibeat.

## TARTRIS ACIDULUS POTASSAE PURUS.

(*Tartari Purificatio* seù *Cremor Tartari.*)

Vide SALIA, Cap. XXXVIII.

## SULPHAS ALUMINAE PURIFICATUS.

℞. Sulphatis Aluminae nativi. Q. V.

Aquae communis. S. Q.

Solve, et filtra; postea in vase fictili vitreato vapore ad pelliculam, in loco frigido reponere ut concrecant crystalli. Liquorem decanta, evaporationesque repete donec crystallos candidas, et splendentes non obtineas.

In quibusdam mixturis usurpatur internè, et purificatus in officinis asservari debet.

*Dosis ad scrupulum.*

P.



Sic praeparantur

*Murias Sodae.*

*Murias ammoniaci.*

*Sulphas Zinkci.*

*Sulphas Cupri, et similia.*

SULPHAS MAGNESIAE PURIFICATUS.

(*Salis Cathartici purificatio.*)

℞. Sulphatis Magnesiaae partes duas.

Aquae purae fontanae partes quatuor.

Misce, et solve in vase cupri bene stannato, igne lento; solutionem adhuc calentem filtra, et repone loco frigido in vase fictili vitreato, ut concrecant crystalli; liquorem decanta, et evaporationes crystallizationesque repete, donec crystallos omnes obtinueris.

*Dosis ad unciam unam.*

Sic praeparantur

*Sulphas sodae.*

*Borax sodae, &c.*



## SULPHAS MAGNESIAE EXSICCATUS.

*(Salis Cathartici Calcinatio.)*

℞. Sulphatis Magnesiaē Q. V.

Mitte in ollam figulinam non vitreatam, et  
procede uti in sulphatis aluminae exsiccatione  
diximus.

## SULPHAS FERRI PRAEPARATUS.

℞. Sulphatis ferri nativi... }  
 Limaturae Ferri nitidae } ana partes aequales.  
 et splendentis..... }  
 Aquae fontis sextuplum.

Coque igne lento in vase ferreo, per semi-  
horam, decanta et filtra, et procede ut in  
aliis; in umbra crystallos sicca, et vase obtu-  
rato, et opaco serva. Licet purus et cupro  
spolliatus hic sal censetur, internè tamen  
usurpari non debet; sed in usu externo tutè  
operari videtur, ideoque pro *chalcitide* ad  
Electuarium Theriacalem Magnum praesertim  
sumendum.



## SULPHAS FERRI EXSICCATUS.

*(Vitrioli Martis Calcinatio.)*

℞. Sulphatis Ferri Nativi praeparati Q. V.

In vase terreo non vitreato igne moderato humiditatem vapora, donec in massam cineream redigatur, tuncque *Sulphas Ferri ad albedinem exsiccatus*, vulgò *Chalcitis*, vocatur: at si, ignem urgendo, colorem rubrum eidem massae conciliaveris, *Colcothar artificiale* dicitur, seu *Oxidum Ferri rubrum artificiale* nomine recentiori.

*Pro Electuario Theriacali Magno usurpatur.*

## MURIAS SODAE EXSICCATUS.

*(Salis communis Decrepitatio.)*

℞. Muriatis sodae communis. Q. V.

Immitte in patinam fictilem non vitreatam supra ignem levitèr coopertam colloca: et spathula lignea tamdiù agita, quoad effractae crystalli, humiditate crystallizationis amissa, non amplius cum crepitu dissiliant.



## SCYLLA EXSICCATA.

℞. Squamarum Radicis Scyllae Q. V.

Externo cortice, et meditullio ablatis, filo per intervalla nodis interstincto trajice, radiis solaribus expone, vel transversim in frustula sectas, ignis lenissimo calore exsicca.

*Dosis ad granum.*

## SERUM LACTIS PRAEPARATUM.

℞. Lactis recenter mulcti Q. V.

Misce cum pauxillo floris Cynarae Cardunculi (*vulgo flor de Cardo con su vilano*), aut cujusvis Acidi vegetabilis, supra lenem ignem in vase fictili vitreato, ut Lac coëat. Coagulum in manicam immitte, ut serum stillet, quod semel, et iterum trajicies.

## SERUM LACTIS CLARIFICATUM.

℞. Seri Lactis ritè extracti libram unam.

Tartritis aciduli potassae purissimi, et pulverati scrupulum semis.

Cum Ovi albumine agita, et inter ebulli-



tionem addendo Sero ebullienti pauxillum Seri ipsius non calefacti. Cola per manicam, et si colatura non fuerit adhuc perfectè limpida, Serum penitùs refrigeratum denuo trahice.

## SULPHUR PURIFICATUM.

(*Flores Sulphuris.*)

℞. Sulphuris quantum volueris.

Tere, mitte in ollam fictilem colli longioris, et capitello vitreo cum rostro instructam. Sublima, identidem capitellum renova, et Flores collige, donec tota Sulphuris quantitas, relictis in fundo foecibus, florum formâ ascenderit.

*Dosis à semiscrupulo ad semidrachmam.*

## VIPERÆ PRAEPARATAE.

Viperæ forcipe apprehensae, caput, caudamque abscinde: eam excoria, et exentera, atque, pinguedine ad alios usus seposita, truncum adhibe ad juscula, aut in aëre, umbraque exsicca, et in vase clauso, loco sicco, repone.



Eodem modo praeparantur

*Angues pro Jusculis.*

COLOCYNTHIS PRAEPARATA.

℞. Pomorum Colocynthis minutim concissarum, absque seminibus, et à pedunculis mundatarum uncias quatuor,  
Gummi Tragacanthi drachmas duas,  
Vini Albi generosi Q. S.

*Fiat pasta in mortario lapideo, ex qua fermentur tabellae in umbra siccandae. Postea in pulverem redige, et cum Vino fiant iterum tabellae ut antea, quae siccentur, iterumque trochiscentur.*

*Dosis ad grana quatuor, vel sex, in pulvere subtilissimo sumenda.*

AGARICUM PRAEPARATUM.

℞. Agarici Albissimi et laevis Q. V.  
Radula minutissimè committatur, et cum Vini Albi optimi S. Q. fiat massa in mortario lapideo, quae exsiccata, iterumque est tro-



chiscanda, et in umbra siccanda ad usum.

*Dosis ad drachmam unam in pulvere, ad drachmas quinque in infusione.*

ŒSYPUS PRAEPARATUS.

℞. Œsypi impuri Q. V.

Coque in aquae sufficienti quantitate ut fiat liquamentum, seu puls liquida, cola per setaceum, spathula lignea agitando, et exprimendo, vapore ad extracti mollis consistentiam, et serva ad usum.

*Usus externus.*

TEREBINTHINA COCTA.

℞. Terebinthinae Abietis Q. V.

Coque in quadruplo aquae communis ad consistentiam emplastricam, ut fiat massa pillularis. ad usum servanda.

*Dosis ad drachmas duas.*

MEDULLA PRAEPARATA.

℞. Medullae Cruris Vacini Q. V.



Minutim incissa, macera in aqua frigida per horas vigintiquatuor, quotidie malaxando, et aquam multoties renovando; postea igne lento in vase aeneo bene stannato liqua, et ad humiditatis consumptionem coque; cola, et refrigerata, serva ad usum.

*Usus externus.*

Sic praeparantur.

*Reliquae Medullae.*

*Sevum hircinum.*

*Axungia Gallinae, et Similium, demptis prius pelliculis, et partibus carnosis.*

#### LADANUM PURIFICATUM.

**R̄.** Ladani, seu Resinae Cysti impurae, Quot volueris.

In frustula redige, et in quantitate aquae ferventis immitte donec mollescat, et quasi massam emplastricam liquidam appareat; postea fortiter agita, et dum fervet, per setaceum trajice, spathula lignea movendo, manibusque comprimendo. Post refrigerationem re-



sina aqua supernatans, malaxa, et in cylindros, seù in massam serva.

*Usus externus.*

FELLIS PRAEPARATUS.

℞. Liquoris Fellis Tauri, vel cujusque animalis recentè extracti Q. V.

Cola per linteum, vapore igne lento vase vitreo, balneo arenae, ad consistentiam mellis inspissati, in vase vitreo serva, et repone ad usum.

*Usus externus.*

SPONGIA PRAEPARATA.

℞. Spongiae levissimae et finissimae in fragmentos longitudinales disectae Q. V.

Multoties aqua ablue continuè malaxando, ut omnes impuritates exsudet, et aqua limpida evadat: postea fortitè exprime, et dum sicca ferè appareat, in albuminibus ovorum immerge, continuè malaxando, donec eorum cavitates repleantur; postea manibus exprime,



et cum filo cannabino fortiter circumlatum  
quodque fragmentum, fiant cylindri, seu ba-  
cilli, qui siccentur ad usum.

## SPONGIA USTA.

℞. Spongiae finissimae, lotae, et à particulis ter-  
reis spoliatae Q. V.

Incide frustulatim, et in vase terreo non  
vitreato benè cooperto, foraminulo in parte  
superiori patulo, calcina igne lento, gradatim  
augendo per sesquihoram; post refrigeratio-  
nem vasis apertis, spongiam, seu potius car-  
bonem nigerrimum, rarum et laevem pulve-  
risa subtiliter, et serva ad usum.

*Usus externus.*

Simili modo praeparantur.

*Spodium seu Ebur ustum.*

*Pili, et similes carbones.*

## RHABARBARUM TOSTUM.

℞. Rhabarbari electi pulverati Q. V.

Mitte in patinam ferream; impone igni

q 2



moderato, continuò spathula movendo ne comburatur, donec fuscum colorem adquisiverit. Serva ad usum.

Simili modo torrefiunt.

*Myrobalani et similia.*

OXIDUM CUPRI ACETATUM PRAEPARATUM.

*(Viridis Aëris pulveratio.)*

℞. Oxidi Cupri acetati Q. V.

Contunde in mortario aeneo, et trajice per setaceum donec omne transierit, et materies lignosa, et impura restet; pulvis in porphyro sine aqua laeviga, usque subtilissimus, et impalpabilis redigatur.

*Usus externus.*

OXIDUM FERRI ALUMINOSUM PRAEPARATUM.

*(Boli Armenici laevigatio.)*

℞. Oxidi Ferri Aluminosi Q. V.

Calcina igne validiori in vase figulino, non vitreato per semihoram, in pulverem redige, et in porphyro aqua mediante laeviga,



usque dentibus non strideat; postea in trochiscos sicca, et in vase vitreo serva.

Sic praeparatur

*Oxidum Ferri Aluminosum Sanguineum.*

*Dosis ad drachmam.*

SULPHURETUM MERCURII PRAEPARATUM.

*(Cinnabaris nativae laevigatio.)*

℞. Sulphureti Mercurii Nativi Q. V.

In mortario lapideo pulvera, per setaceum trajice, et in aceto distillato macera per aliquot dies, agitando materiem per intervalia; postea acetum per inclinationem separatum, pulvis aqua pura multoties dulcora, laeviga in porphyro, sicca in umbra, et vase vitreo ad usum serva.

*Dosis ad drachmam.*

Sic praeparatur

*Sulphuretum Antimonii nativi.*



## CARBONAS PLUMBI ALBUS PRAEPARATUS.

*(Cerussae laevigatio.)*

℞. Carbonatis Plumbi Albi Q. V:

In pulverem subtilissimum redige, aqua fontis dilue, et post brevissimam subsidentiam, aquam adhuc turbidam et albicantem decanta, et rejice, quod repetes usque addita novae aquae quantitas statim clarescat, et oxidum plumbi nulla carbonatis calcis particula contineat; postea aquam per decantationem separa, in umbra sicca, et reponere ad usum.

*Usus externus.*

N. B. Si Carbonas Plumbi est ponderosus, insipidus, purus, tenerrimus, et albissimus, colorem coeruleum longè aemulans, haud praeparatione indiget.

Hic subjiciuntur correctiones.

*Acidi Nitrici adulterati.**Sulphurici nigri.**Muriatici crocei.*

de quibus suis locis satis agemus.

Vide Acida, Cap. XXXVI.



## CAPUT IV.

## PULVERES.

## PULVIS SANGUINIS DRACONIS DENTIFRICUS.

*(Dentifricium siccum.)*

- ℞. Tartritis aciduli Potassae }  
 purificati, }  
 Sanguinis draconis, } ana unciam semis,  
 Cornu Cervi usti. . . . . }  
 Radicis Iridis Florentinae drachmas duas.  
 Subtilissimè pulveratis adde  
 Pulveris Caryophyllorum drachmam unam,  
 Coccinellae scrupulum semis.

## PULVIS RADICIS HYPECACUANAE OPIATUS.

*(Pulvis Doveri.)*

- ℞. Sulphatis Potassae unciam unam,  
 Nitratis Potassae unciam unam, et semis,  
 Radicis Hypecacuanae }  
 pulverisatae, } ana drachmas duas.  
 Opii puri exsiccati. . . . }



Misce, et in pulverem probè redige.  
*In singulis scrupulis continet Opii grana duo.*  
*Dosis ad scrupulum.*

PULVIS FUMIGATORIUS AD CONTAGIA.

℞. Foliorum, et baccarum Juniperi contusarum, }  
 Spicarum Triticum, } ana libras sex,  
 Rasurae Guajaci. . . . . }  
 Nitratis Potassae communis libras octo,  
 Sulphuris mediocriter pulverati libras sex,  
 Myrrhae libras duas.

In pulverem crassiorem seorsim redige,  
 misce, et serva ad usum.

PULVIS ODORIFERUS AD CONTAGIA.

℞. Radicis Calami aromatici libras tres,  
 Thuris crassè contusi libram unam,  
 Styracis. . . . . }  
 Florum Rosarum pallidarum. . . . . } ana libram semis,  
 Succini libram unam.



Picis nigrae libram unam,

Nitratis Potassae com-  
munis,

Sulphuris.....

} ana uncias quatuor.

Misce, et in pulverem crassiorem redige.

PULVIS JALAPPAE COMPOSITUS

(*loco Pulveris D. Marci Cornachini.*)

℞. Radicis Jalappae.....

Tartritis aciduli potassae  
purificati,

Magnesiae purae.....

} ana partes aequales.

Tere simul diutissimè, ut permisceantur,  
et redigantur in pulverem subtilissimum.

*Dosis à drachma ad sesquidrachmam.*

PULVIS NUCCUM CUPRESSI RESTRICTIVUS.

℞. Oxidi Ferri Aluminosi rubri drachmas duas,

Radicis Bistortae.....

Rosarum Rubrarum,

Baccarum Myrti,

Fructuum Cupressi.....

} ana unciam unam.



Sulphatis Zincki, . . . . . }  
 Thuris. . . . . } ana unciam unam,

Fiat omnium pulvis subtilissimus.

*Usus externus.*

PULVIS SCAMONII ANTIMONIALIS.

(*Cornachinus.*)

℞. Succī optimi Scamonii exsiccati, }  
 Oxidi Antimonii Albi Usualis, } ana partes  
 Tartritis aciduli Potassae. . . . . } aequales.

Seorsim pulverata, misce S. A.

*Dosis ad drachmam.*

PULVIS SCAMONII CATHOLICUS.

℞. Succī optimi Scamonii exsiccati semiunciam,  
 Radicis Mechoacannae, }  
 Jalappae. . . . . } ana drachmas sex,

Tartritis potassae drachmas tres.

Seorsim pulverata, misceantur omnia et  
 serventur ad usum.

*Dosis ad scrupulos duos.*



## PULVIS RADICIS PÆONIAE COMPOSITUS.

*(De Gutteta.)*

℞. Radicis Paeoniae unciam unam et semis,  
 Contrayerbae. . . . . } ana dracmas sex,  
 Ligni Visci Quercini. . . . . }  
 Rasurae Eboris. . . . . }  
 Cornu Cervi, }  
 Vingulae Alcis, } ana drachmam  
 Cranii Hominis inhumati, } unam et semis.  
 Coralli Rubri, }  
 Lapidum Hyacinthorum, }  
 Bezoar Occidentalis }

Fiat omnium pulvis subtilissimus S. A.

*Dosis ad drachmam unam.*

N. B. Pro pulveribus Imperialibus, Epi-  
 lepticis, Cachecticis, Paeoniae Marchionis, et  
 è Kelis Cancrorum deservire possunt.

## PULVIS CORTICIS KINNAE ANTISEPTICUS,

*(Bezoardicus Curli.)*

℞. Radicis Contrayerbae drachmas duas,



Radiciſ Carlinae. . . . . }  
 Tormentilae, }  
 Dictamni Albi, } ſingulorum drach-  
 Florum Papaveris Rubri, } mas duas,  
 Foliorum Scordii, }  
 Cardui Sancti. }

Oxidi Antimonii Albi Uſualis. }  
 Margaritarum praeparatarum, }  
 Rasurae Cornu Cervi, }  
 Oculorum Cancrorum praepa- } ana drachm.  
 ratorum, } unam.  
 Lapidis Cananor, }  
 Bezoar Occidentalis, }  
 Cordialis de Goa. . . . }

Corticis Kinnae optimae Peruanae uncias  
 duas.

Fiat Pulvis ſubtiliſſimus S. A.

*Dosis ad drachmam per horas reiteranda.*

PULVIS OXIDI MANGANESI AD CONTAGIA.

*(Fumigatoriſ ad contagia.)*

℞. Oxidi Manganesi partes quatuor,



Sulphatis Ferri Nativi... } ana partes duas,  
 Muriatis Sodae..... }

Carbonis communis exsiccati partem unam.

Seorsim pulverata misceantur omnia, et igni forti cochleatim injiciantur in cubiculo clauso, ut gas muriaticum oxigenatum eliciens miasmata corrigat; postea aëri libero exponatur: totiesque repetatur fumigatio, quoties necesse fuerit.

## CAPUT V.

### INFUSA AQUOSA.

#### INFUSUM ROSARUM SOLUTIVUM.

℞. Petalorum Rosarum Pallidarum, à calycibus scilicet mundatorum, et staminibus, pistillisque per cribrum rejectis, libras sex.  
 Aquae purae bullientis libras duodecim.

Infunde per horas octo in vase fictili vitreato. Liquorem colatum, expressum, et defœcatum, superaffuso Olei olivarum pauxillo, in lagenis vitreis angustioris colli serva pro



Syrupo Rosarum, si fortè illum ex tempore conficere tenearis.

Simili modo parantur infusa.

*Petalorum Florum Mali Persici.*

*Rosarum Rubrarum.*

*Paeoniae et similia.*

N. B. Hic subjiciuntur infusa Alkoolica Vinosa, et Acetosa, de quibus sub nomine generico TINCTURAE ALKOOLICAE, VINA, ET ACETA MEDICATA singulatim agemus.

## CAPUT VI.

### VINA MEDICATA.

#### VINUM ABSYNTHII.

*R̄.* Summitatum Absinthii siccarum, et incisarum uncias duas,

Vini albi optimi libras quatuor.

Infunde per biduum, et filtra.

*Dosis ab uncia ad uncias quatuor.*

Ita fiunt Vina Medicata ex aliis vegetabilibus.



## VINUM NUCCUM CUPRESSI COMPOSITUM.

*(Stypticum).*

℞. Fructuum Cupressi viridium unciam unam,  
et semis,

Corticis Granatorum.....

Foliorum Rorismarini,

Myrti,

Florum Rosarum Rubra- } ana unciam semis.

rum siccarum,

Balaustiorum.....

Contusa digere mediocri igne per biho-  
rium in Vini rubri optimi libris duabus. Co-  
la cum expressione.

## VINUM ANTIMONIALE.

Vide Praeparata Antimonii.

## VINUM OXIDI ANTIMONII.

Vide Praeparata Antimonii.



VINUM TEMPERATUM HOFFMANI.

Vide Tinctura Vinosa Extractorum Hoffmani.

VINUM OPIATUM SYDENHAMI.

Vide Tinctura Vinosa Opii Sydenhami.

VINUM TARTRITIS POTASSAE ET FERRI.

Vide Tinctura Vinosa Tartritis Potassae et Ferri.

## CAPUT VII.

## ACETA MEDICATA.

ACETUM CAMPHORAE ANTISEPTICUM.

*(Quatuor Latronum.)*

℞. Summitatum siccarum }  
 Absinthii, }  
 Rorismarini, } ana unciam unam,  
 Salviae, } et semis.  
 Menthae, }  
 Rutae. . . . }

Florum Lavendulae siccatorum uncias duas,  
 Alliorum drachmas duas,



Piperis Tabasci unciam unam,  
Aceti optimi libras octo.

Digere calore solis, vel igne arenae in matracio obturato per duodecim dies. Cola, fortiter exprime, et filtra: tunc adde  
Camphorae Spiritu vini solutae semiunciam.

## ACETUM CYPERIS LONGI AROMATICUM.

(Hispalense.)

℞. Radicis Cyperi longi libras duas,  
Florum Rosarum Rubrarum uncias novem,  
Summitatum Rorismarini } ana unciam unam  
Thymi, } et semis,  
Lavendulae }

Seminum Meliloti contusorum libram unam,  
et semis,

Piperis Tabasci uncias duas,

Benzoini unciam semis.

Incisa, et contusa infunde in Aceti optimi libris decem. Digere, distilla ex retorta vitrea libras octo, et vase rite clauso serva.

s



## ACETUM ROSARUM.

℞. Petalorum Rosarum Rubrarum exungulato-  
rum, et siccorum libram unam,  
Aceti vini albi optimi libras octo.

Insola in vase leviter obturato per aliquot  
dies, vel si mavis, in balneo aquoso spatio  
aliquot horarum: cola sine expressione, et  
adde, ne musceat, Alkoholis Vini uncias duas.

Simili modo parantur Aceta

*Ex Dracunculo hortensi, et*

*Ex Herbis, et Floribus, aut*

*Ex Summitatibus Herbarum.*

## ACETUM SCYLLITICUM.

℞. Laminarum Scyllae recens exsiccatarum, et  
in frustula incisarum libram unam,  
Aceti optimi libras sex.

Immissa in vas vitreum obturatum digere  
leni calore per viginti quatuor horas. Liquo-  
rem exprime, à foecibus per subsidentiam se-  
paratum decanta, et adde Alkoholis Vini un-  
cias tres. Repone in vase vitrio, leviter clau-



so, per quindecim dies pro conficiendo Oxymelle Scyllitico.

*Dosis à semuncia ad uncias tres.*

ACETUM COLCHICUM.

℞. Bulborum recentium Colchici Autumnalis  
uncias sex,

Aceti Albi optimi libras sex.

Infunde, cola, et repone ut in aceto Scyllitico diximus.

Pro oxymelle colchico conficiendo praesertim deservit.

ACETUM FERRI.

Vide Acetas Ferri in praeparatis Ferri.  
Cap. XL.

ACETUM PLUMBI.

Vide Acetas Plumbi in praeparatis Plumbi.  
Cap. XLV.



CAPUT VIII.  
DECOCTA.

DECOCTUM CORNU CERVI USTI GUMMOSUM.  
(*Decoctum Album.*)

- ℞. Cornu Cervi usti, et laevigati drachmas duas,  
Gummi Arabici, seu  
Prunorum } singulorum unciam  
pulverati, } semis,  
Sacchari albi. . . . . }  
Aquae purae libram unam, et semis.

Coque, assidue agitando, ad libram unam.

Traijce per setaceum.

*Dosis ab unciis duabus ad uncias quatuor, aut  
plures, saepius iteranda.*

DECOCTUM CORNU CERVI USTI GUMMOSUM  
TENUIUS.

(*Decoctum Album Tenuius.*)

- ℞. Cornu Cervi usti, et laevigati unciam semis,  
Gummi Arabici, seu Gummi Prunorum  
unciam unam,



Sacchari uncias duas,  
 Aquae purae libras quatuor.  
 Coque leviter, et cola.

## DECOCTUM CORNU CERVI SYDENHAMI.

℞. Cornu Cervi Calcinati, et laevig. semunciam,  
 Miccae panis albissimi uncias duas,  
 Aquae communis libras sex.

Coque leviter, cola, et dulcora cum Sy-  
 rupi simplicis unciis quatuor; postea adde, si  
 libuerit

Aquae Naphae, vel Cinnamomi hordeatae  
 drachmas duas.

*Dosis ab uncias quatuor.*

## DECOCTUM CHAMAEDRYIS AMARUM.

℞. Summitatum Chamedryos unciam semis,  
 Absinthii. . . . . } ana drachmas duas,  
 Centauri minoris }

Aquae purae libras quatuor.

Coque ad dimidias, addendo sub finem  
 coctionis



Florum Chamaemeli drachmas duas,  
Sennae Hispanicae unciam unam, et semis.  
Cola ad usum.

*Nonnunquam sine purgante praescribitur.*

*Dosis ab unciis quatuor ad sex.*

DECOCTUM FOLIORUM VERBASI ANODYNUM.  
(*Fotus Anodynus.*)

℞. Foliorum Verbasci } ana unciam unam et sem.  
Malvae.. }

Seminum Lini uncias duas,

Capsularum (*Capitum*) Papaveris albi drach-  
mam unam,

Aquae libras quatuor.

Coque per quadrantem horae, et sine co-  
latura ad usum porrige.

DECOCTUM QUINNAE ANTISEPTICUM.

℞. Radicis Viperinae in taleolas sectae unciam  
unam,

Seminum Citri contusorum drachmas duas.

Coque in Aquae purae libris sex ad li-



bras quatuor. Decocto colato, et calenti infunde in vase clauso per quadrihorium

Corticis Peruviani crassiusculè pulverati uncias duas,

Radicis Contrayerbae tritae unciam unam.

Iterum cola, et adde

Mellis (*Rob*) Sambuci uncias tres.

*Dosis ab unciis duabus ad uncias quatuor.*

DECOCTUM QUINNAE ANTISEPTICUM PURGANS.

*Rx.* Radicis Viperinae in taleolas sectae unc. unam,  
Seminum Citri contusorum drachmas duas.

Coque in Aquae purae libris sex ad libras quatuor, addendo sub finem

Foliorum Sennae Hispanicae,

Radicis Contrayerbae tritae. . . . . } ana unciam unam.

Decocto colato, et calenti infunde in vase clauso per quadrihorium

Corticis Peruviani crassiusculè pulverati uncias duas.



Iterum cola , et adde

Mellis Sambuci. . . . . } ana uncias duas.  
 Syrupi Rosarum Pallidarum }

*Dosis ab unciis duabus ad uncias quatuor.*

DECOCTUM RADICIS SCORZONERAE  
 BEZOARDICUM.

*(Bezoardicum Curbi incompletum.)*

℞. Radicis Viperinae in taleolas sectae unciam  
 unam,

Seminis Citri , aut Limonum contusi drach-  
 mas duas,

Aquae communis libras sex.

Coque S. A. ad remanentiam librarum  
 quatuor ; postea cola , et adde

Pulveris Kinae Bezoardici unciam semis,  
 Mellis Sambuci uncias tres.

*Dosis ad uncias quatuor.*



## DECOCTUM RADICIS SCORZONERAE

BEZOARDICUM SOLUTIVUM.

*(Bezoardicum Curbi completum, seu purgans.)*

- ℞. Decocti praedicti libras quatuor,  
 Foliorum Sennae mundatae unciam semis.  
 Levi ebullitione coque, cola, et adde  
 Syrupi Rosarum solutivi uncias sex,  
 Pulveris Quinnae Bezoardici unciam semis.  
*Dosis ad uncias quatuor.*

## DECOCTUM GRAMINIS COMPOSITUM.

*(Aperiens.)*

- ℞. Radicis Graminis. . . . . } ana unciam semis.  
 Rubiae. . . . . }

Contusas coque in Aquae purae libris tri-  
 bus ad libras duas, sub finem addendo  
 Glycyrrhizae mundatae, et contusae drach-  
 mam unam.

In colatura dissolve  
 Nitratis Potassae depurati drachmam unam.



## DECOCTUM HORDEI COMPOSITUM

*(Pectorale.)*

℞. Seminum Hordei mundatorum unciam semis,

Aquae purae libras tres.

Coque ad libras duas. Sub finem coctionis adde

Hederae terrestris exsiccatae drachmas duas,

Glycyrrhizae rasae. . . . .	} ana drachmam
Florum Papaveris Rhoea-	
dos. . . . .	} unam, et semis.

Cola tepidè ad usum.

*Dosis ab unciis tribus ad uncias sex.*

## DECOCTUM JUJUBARUM PECTORALE.

℞. Seminis hordei mundati unciam unam,

Fructuum Jujubarum num. duodecim,

Caricarum Pinguium num. sex;

Passularum mun-	} ana semiun-
datarum,	
Radici Glycyrrhizae contusae	} ciam,



Capillorum Veneris unciam semis,  
Aquae fontis libras tres.

Coque S. A. ad libras duas, et cola.

*Dosis ad uncias sex.*

DECOCTUM JUJUBARUM PECTORALE SOLUTIVUM.

℞. Decocti praedicti uncias octo,  
Foliorum Sennae mundatae drachmas tres,  
Radice Rhabarbari contusi drachmam unam,  
Tartritis Potassae scrupulum unum.

Omnia in vase terreo coquantur leviter  
per semiquadrhorium, et cola.

*Dosis ad uncias sex.*

DECOCTUM LIGNI CAMPECHIANI.

℞. Scobis Ligni Campechiani unciam unam,  
Praemissâ infusione S. A. coque in Aquae  
purae libris quatuor ad libras duas. Cola.

*Dosis ab unciis quatuor ad octo.*

DECOCTUM POLYGALAE.

℞. Herbae Polygalae unciam unam.

t 2



Coque in S. Q. Aquae purae ad libras duas, et cola.

*Dosis ab unciis quatuor ad sex, saepius iteranda.*

DECOCTUM CARBONATIS POTASSÆ ABSYNTHIUM.  
(*Febrifugum Salsum.*)

℞. Carbonatis Potassae Absinthii drachmam unam,  
Mellis optimi uncias quatuor,  
Aquae purae libras duas.

Coque ad despumationem in vase fictili vitreato. Cola.

*Dosis ab unciis tribus ad sex, saepius iteranda.*

DECOCTUM LIGNI GUAJACI COMPOSITUM.  
(*Decoctum Lignorum.*)

℞. Scobis Ligni Guajaci. . . . }  
Radici Sarsaepparrillae mi- } ana uncias duas,  
nutim sectae. . . . . }  
Aquae purae libras octo.

Digere per duodecim horas vase clauso, et



coque leni igne ad libras quatuor, addendo  
sub finem coctionis

Rasurae Ligni Sassafras unciam unam,  
Glycyrrhizae mundatae drachmam unam.

Cola, et per subsidentiam defoeca.

*Dosis ab unciis quatuor ad uncias sex.*

DECOCTUM SARSAEPARRILLAE EX CALLAC.

(*Ptisana ex Callac.*)

℞. Radicis Sarsaeparrillae incisae unctias duas,  
Muriatis Hydrargyri sublimati (*mitis!*) laevi-  
gati, et in petia ligati drachmas duas,  
Aquae fontis libras quindecim.

Coque in vase terreo vitreato ad rema-  
nentiam tertiae partis; postea adde

Foliorum Sennae mundatae unciam unam,  
Seminis Coriandri contusi drachmas sex,  
Sulphatis Aluminae drachmam semis.

Iterum coque per horae quadrantem, ab  
igne separa, et post semirefrigerationem cola  
ad usum.

*Dosis ad uncias sex.*



## DECOCTUM SARSAEPARRILLAE EDULCORANS.

℞. Radicis Sarsae parril. incisae }  
 Chinae contusae.... } ana uncias duas.

Scobis Ligni Santali Rubri drachmas sex,  
 Rasurae Cornu Cervi sesquiunciam,

Infunde per viginti quatuor horas, et co-  
 que in Aquae purae libris duodecim ad libras  
 sex, sub finem addendo

Santali citrini drachmas sex,  
 Sacchari uncias sex.

Cola ad usum.

*Dosis ab unciis quatuor ad uncias sex.*

DECOCTUM BACCARUM JUNIPERI  
 CARMINATIVUM.

*(Fotus carminativus.)*

℞. Baccharum Juniperi. .... }  
 Semen Anisi, } ana unciam unam,  
 Muriatis Ammoniacy. ... }

Florum Chamaemeli uncias duas.

Contusa bulliant leviter in Aquae libris  
 quatuor. Colaturae adde

Alkoholis Vini libram unam.



## DECOCTUM RADICIS ALTHAEAE EMOLIENS.

℞. Radicis Althaeae sectae }  
 Foliorum recentium } ana unciam unam.  
 Malvae. . . . . }

Coque in Aquae purae libris duabus ad  
 libram unam. Cola calidè.

## DECOCTUM MALVARUM CARMINATIVUM.

(*Carminativo-emolliens.*)

℞. Foliorum recentium }  
 Malvae, } ana unciam unam,  
 Radicis Althaeae sectae }

Seminum Anisi drachmam unam,  
 Florum Chamaemeli drachmas duas.

Coque in Aquae purae libra una, et semis  
 ad libram unam. Cola tepidè.

## DECOCTUM MANNAE LAXATIVUM.

(*Potio laxativa.*)

℞. Mannae uncias duas,  
 Foliorum Sennae Hispanicae drachmas sex,  
 Sulphatis Magnesiae purificati drachmas duas,



Aquae purae uncias quatuordecim.

Coque leviter ad libram unam, clarifica,  
si praescriptum fuerit, et cola.

*Dosis ab unciis sex ad octo.*

DECOCTUM MANNAE PURGANS.

*(Potio Angelica.)*

℞. Aquae purae uncias octo.

Cum albumine ovi agita. Adde  
Foliorum Sennae Hispanicae drachmas tres,  
Mannae pinguis uncias tres,  
Tartritis Potassae aciduli drachmam unam.

In vase idoneo dissolve, et levi ebullitione clarifica. Dein pluries filtra per manicam, donec liquor diaphanus transmittatur. Adde Aquae Cinnamomi scrupulum unum.

*Pro unica Dosi.*

DECOCTUM MANNAE CARMINATIVUM.

*(Ptisana anticolica.)*

℞. Mannae electae uncias quatuor,

Foliorum Sennae mundatae unciam unam,



Tartritis Potassae. . . . . } ana unciam semis,  
 Seminis Anisi. . . . . }

Aquae communis libras quatuor.

Infunde in vase terreo vitreato, et digerantur igne lento per semihoram, postea coque paulisper, et cola sine expressione.

*Dosis ad uncias sex.*

DECOCTUM ROSARUM RUBRARUM ACIDULUM.

Vide Tinctura aquosa. Cap. XXXIV.

DECOCTUM RHABARBARI.

*(Anima Rhabarbari.)*

Vide Tinctura Aquosa. Cap. XXXIV.

## CAPUT IX.

### JUSCULA.

JUSCULUM PULLI GALLINAE LIENTERICUM.

*(Valentinum.)*

℞. Pullum gallinaceum deplumen, et exenteratum, capite ac cruribus rejectis. Farciatur us-



que ad medietatem Rosis Rubris siccis; adde  
Trochiscorum Ramich pulveratorum drach-  
mas tres,

Cariei Ligni Siliquae (vulgò *Carcoma de Al-  
garrobo*) drachmam unam.

Repleatur eisdem Rosis siccis reliquum ca-  
vitatatis, et consuatur.

Coque in olla fictili vitreata cum duode-  
cim libris Aquae purae ab libras octo: tunc  
pullum extrahe; et Jusculum adhuc calens ex-  
hibe, quod in domo Aegroti igni admovea-  
tur, ne calorem inter utendum amittat.

*Dosis ab unciis quatuor ad sex, saepius iteranda.*

JUSCULUM VIPERAE.

℞. Viperam recens praeparatam: seca in par-  
tes et adde

Santali Rubri drachmam semis.

Aquae purae uncias sex.

Coque in balneo arenae in vase vitreo  
longioris colli per quadrihorium. Cola.



CAPUT X.  
 E M U L S I O N E S.

EMULSIO COMMUNIS.

℞. Seminum Melonis, aut Anguriae, aut Cucurbitae mundatorum unciam semis,  
 Amygdalas dulces excorticatas quatuor.

Contunde in mortario marmoreo pistillo ligneo, instillando Aquae purae pauxillum; tunc exquisite subige, et sensim affunde Aquae communis libram unam, Syrupi simplicis unciam. Cola.

EMULSIO CUM GUMMI ARABICO.

℞. Gummi Arabici unciam unam.  
 Decocti Hordei libras duas.

Coque ad solutionem, cum qua solutione, et Seminum Malvae, et Amygdalarum dulcium excorticatarum ana uncia semis fiat Emulsio.

*Dosis ad uncias sex, saepius iteranda.*



## EMULSIO PURGANS, SEU EMULSIO CUM MANNA.

℞. Emulsionis communis non edulcoratae un-  
cias sex,

Mannae electae uncias tres.

Igne lento dissolve et cola, tunc adde  
Aquae Cinnamomi drachmam unam.

*Pro dosi unica.*

## EMULSIO GUMMI AMMONIACI BRUNERI.

℞. Gummi Ammoniaci drachmam unam et  
semis,

Aquae distillatae Hyssopi uncias quatuor,  
Vini Albi generosi uncias duas.

Subige, dissolve in mortario, et cola.

*Dosis pro duabus haustibus.*

## CAPUT XI.

## SUCCI E VEGETABILIBUS.

## SUCCUS AGRESTAE SEU OMPHACII.

℞. Uvas acerbas: pistillo continere in morta-  
rio lapideo, vel potius inter assulas ligneas



confrica, ut succus omnis stillet, quem per manicam colatum defoeca, et decantatum in vase vitreo, cera obturato, aut pauxillo Olei olivarum superaffuso repone.

*Nota.* 1.º Omnes Succos, qui admiscendi sint Unguentis, vel Emplastris, defoecatione non indigere. 2.º Plantas aridas decocto eorumdem irrorandas. 3.º Omnes Succos acidos vitium contrahere in vasis metallicis, seu fictilibus crusta tantum semivitrificata obductis.

SUCCUS POMORUM GRANATORUM.

**R̄.** Mala Granata, seu Punica: à corticibus exterioribus mundata, et transversim secta spathula lignea concute, ut grana à pelliculis separata concidant: in mortario lapideo contunde, in linteum immitte, et succum praelo expressum per subsidentiam purifica.

SUCCUS LIMONUM.

**R̄.** Limones: à corticibus carnosis separa, medullam succosam manibus preme, confringe,



et à seminibus repurgatam fortiter exprime,  
per linteum cola, et succum per subsiden-  
tiam clarifica.

Eadem ratione exprimitur Succus

*Pomorum Aurantiorum,*

*Citreorum,*

*et similia.*

SUCCUS MORORUM.

℞. Fructus aut Baccas Mororum: manibus pre-  
me, et confringe. Succum expressum per seta-  
ceum cola, et per subsidentiam purifica.

Eodem modo extrahitur Succus è fructibus

*Grossulariae,*

*Rubi Idaei,*

*et similia.*

SUCCUS EX CAULIBUS, ET FOLIIS.

℞. Caules, et Folia recentia probè mundata:  
in mortario lapideo pinsito in massam, quam  
in vase terreo vitreato per aliquot horas, si  
opus fuerit, relinque, ut succus coadunetur;



et antequam fermentescat, torculari exprime.  
Succum expressum levi ad ignem ebullitione  
clarifica, ut foecula secedat, et cola.

Sic extrahuntur Succi

*Fumariae,*

*Cichorei, et similia.*

SUCCUS EX FLORIBUS.

**R̄.** Flores à calycibus mundatos: in mortario  
marmoreo pinsito, et praelo exprime: succum  
in vase idoneo loco frigido, ne fermentescat,  
repone, ut per subsidentiam clarescat, et per  
decantationem separa.

Hoc modo extrahitur Succus

*Violarum,*

*Rosarum,*

*et similia.*

SUCCUS EX FRUCTIBUS CARNOSIS.

**R̄.** Fructus: radulâ detere, per expressionem  
succum elice, per subsidentiam clarifica, et  
per inclinationem separa.



Hoc modo extrahitur Succus

*Pomorum,*

*Cydoniorum immaturorum,*

*et similia.*

SUCCUS EX RADICIBUS.

Radices crassas per incisionem, et contusionem in massam redige, et succum praelo expressum per subsidentiam defoeca, et decanta.

Hoc modo extrahitur Succus ex Radicibus

*Bryoniae,*

*Elaterii,*

*et similia.*

CAPUT XII.

INSPISSAMENTA VEGET.

INSPISSAMENTUM ELATERII.

℞. Radicis Momordicae Elaterii recentis Q. V.

In taleolas diseca, et in mortario marmoreo conquassa, succum praelo exprime, et



INSPISSAMENTA VEGETABILIA. 161

per subsidentiam defoeca; postea lento igne balneo aquoso vapore ad mellis inspissati consistentiam, et ad usum serva.

*Dosis ad drachmam.*

Simili modo parantur inspissamenta

*Urticarum* . . . . }  
*Taraxaci*, } ex Foliis et caulibus,  
*Cichorii*, }  
*Cicutae* . . . . . }

*Glycyrrhizae ex Radicibus,*

addendo si opus fuerit, aquae pauxillum.

INSPISSAMENTUM FRUCTUS GROSSULARIAE.

Vide Gelatina.

N. B. Hic subjiciuntur inspissamenta sequentia

*Terra Japonica,*  
*Acacia Ægyptiaca,*  
*Opium,*  
*Aloe Succotrinum,*  
*Scamonium,*  
*Hypocystis, &c.*



de quibus non agimus, quia in officinis nostris exotici sunt.

Vide Mater. Medic. Sylloge, Clas. II.

### CAPUT XIII.

## GELATINAE.

#### GELATINA CORNU CERVI.

℞. Rasurae Cornu Cervi albissimae, et lotae libram semis,

Aquae libras quatuor.

Coque in vase fictili vitreato, donec tractatus liquor digitis adhaereat. Unicuique librae liquoris colati cum expressione adde

Sacchari albi unciam unam, et semis,

Tartritis aciduli Potassae scrupulum unum.

Clarifica cum albumine Ovi.

#### GELATINA FRUCTUUM GROSSULARIAE.

℞. Sacchari albi libras duas,

Aquae libras decem.



Clarifica, et coque ad Trochiscorum (*Ta-*  
*bellarum*) duritiem. Adde

Succi Baccharum Grossu-  
lariae recenter expressi, } ana libram unam.  
Aquae purae..... }

Rursus coque ad Gelatinae spissitudinem,  
et cola.

Eodem modo fit Gelatina

*Fructuum Rubi Idaei,*  
*Cydoniorum,*  
*Fragariae,*  
*et similia.*

## CAPUT XIV.

### EXTRACTA.

#### EXTRACTUM CICHOREI.

℞. Folia Cichorei. Q. V.

Coque in s. q. Aquae. Cola, leni igne  
vapora, et sub finem balneo aquoso, spathu-  
la continenter agitando, vaporare perge ad  
soliditatem. Rotulas in vase clauso serva.

X 2



Hoc modo fit extractum

*Taraxaci,*  
*Borraginis,*  
*et similibus.*

EXTRACTUM BACCARUM JUNIPERI.

℞. Baccarum Juniperi recentium libras quatuor.  
Contusas infunde per biduum, vel tri-  
dium in Aquae ferventis libris duodecim.  
Coque ad mollitiem. Liquorem expressum,  
et per subsidentiam defoecatam cola, et va-  
pora in balneo aquoso ad Extracti consis-  
tentiam.

*Dosis à drachma ad drachmas tres.*

EXTRACTUM CORTICIS PERUVIANI.

℞. Kinae Kinae pulveratae libram unam.  
Infunde per biduum in Aquae purae libris  
duodecim, balneo aquoso, vel leni calore,  
saepius agitando. Infusiones cum novis Aquae  
quantitatibus repete, donec liquores insipidi  
percipiantur: quos omnes filtratos vapora in



vase aeneo, stanno obducto, et sub finem in balneo aquoso ad Extracti solidi consistentiam.

*Dosis à scrupulo ad drachmas duas.*

## EXTRACTUM GLYCYRRHIZAE.

℞. Radicum Glycyrrhizae siccarum, ab epidermide mundatarum, et minutim incisarum libras quatuor,

Aquae communis ferventis libras sexdecim,

Infunde calidè per horas duodecim. Liqueorem colatum, et decantatum vapora, sub finem in balneo aquoso, ad Extracti solidi consistentiam.

*Dosis à semidrachma ad drachmam.*

## EXTRACTUM RADICIS RHABARBARI.

℞. Radicis Rhabarbari electi, minutim secti libram unam,

Aquae communis libras sexdecim.

In olla fictili vitreata fiat infusio per dies tres loco frigido; postea levi ebullitione coque per quadrihorium et cola sine expres-



sione; dein igne lento decoctum per subsidentiam depuratum vapora ad Syrupi consistentiam, spathula lignea continuè agitando; postea balneo aquoso inspissa donec manibus malaxari posit, emplastri instar, et in rotulas ad usum serva.

*Dosis ad scrupulos duos.*

Sic parantur extracta sequentia

*Stygmatum Croci,*

*Foliorum Sennae, et similium.*

EXTRACTUM OPII AQUOSUM.

*(Laudanum simplex.)*

℞. Opii pulverati, vel minutim secti uncias quatuor.

Tere in mortario marmoreo, per vices addendo Aquae frigidae sufficientem quantitatem, et digere loco calido ad perfectam partis extractivae dissolutionem. Liquorem colatum vapora in balneo aquoso ad siccitatem.

*Dosis ad grana duo.*



## EXTRACTUM OPII GLYZYRRHIZATUM.

*(Laudanum Urinarium.)*

- ℞. Extracti Glyzyrrhizae uncias tres,  
 Camphorae drachmas duas,  
 Stygmatum Croci scrupulos octo,  
 Baccarum Alkekengi } ana unciam unam,  
 Terebintinae Venetae }  
 Gummi Tragacanthi. } ana drachmam unam,  
 Resine Mastiches. . . }  
 Extracti aquosi opii unciam semis.

Extracta in mortario cum pauxillo aquae diluantur, ut fiat liquamentum mellis instar, dein adde Terebinthinam, et pistetur ad perfectam mixtionem, postea cetera pulverata misceantur ut fiat massa pillularis, è qua fermentur trochisci, qui siccentur, et ad usum serventur.

*Dosis ad scrapulum.*

## EXTRACTUM OPII CROCATUM.

*(Laudanum Opiatum.)*

- ℞. Extracti Opii aquosi uncias duas,  
 Croci unciam unam,



Concharum Margaritarum... }  
 Lapidum Hyacinthorum, } ana drachmam  
 Coralliorum. . . . . } unam et semis.

Terrae Sigillatae drachmam unam,  
 Lapidis Bezoaris scrupulos quatuor,  
 Cornu Cervi crudi scrupulos duos.

Omnia subtiliter pulverentur et cum aquae  
 pauxillo fiant pastilli qui siccentur ad usum.

*Dosis ad grana quatuor.*

EXTRACTUM OPII CINNABARINUM.

*(Laudanum Cinnabarinum.)*

℞. Extracti Opii aquosi drachmas sex,  
 Stygmatum Croci pulverati... }  
 Sulphureti Hydrargyri nativi } ana drachmas  
 laevigati. . . . . } tres.

Fiat massa pillularis cum aquae pauxillo, in  
 rotulas sicca, et ad usum serva.

EXTRACTUM RADICIS SMILACIS ASPERAE.

℞. Radicis Smilacis incisae et minutim sectae  
 libras duas,



Aquae fontis libras viginti.

Infunde in olla fictili vitreata, et mace-  
ra per vigintiquatuor horas, loco calido; pos-  
tea coque vase aperto per horas duas, et cola;  
residuo adde novam aquae fontis quantita-  
tem, coque ut antea ad libras octo, et cola;  
colaturas per subsidentiam depura, et decan-  
ta; postea vapore ut in extracto radicis Rha-  
barbari dictum est.

*Dosis ad drachmas duas.*

Sic parantur sequentia extracta

*Radicis Tormentilae,*

*Ligni Guajaci,*

*Radicis Bistortae,*

*Helenii, et similia.*

EXTRACTUM RADICIS HELLEBORI NIGRI.

℞. Radicis Hellebori nigri contusae libram  
unam,

Aquae fontis ferventis libras octo,  
Alcoholis Vini puri uncias quatuor.

Digere per horas duodecim, postea coque

y



per horas duas leni igne in vase optimè clauso;  
post semirefrigeratum decoctum cola cum  
expressione, et per subsidentiam depuratum  
vapura, et procede ut supra.

Sic parantur sequentia extracta

*Agarici,*

*Pulpae Colocynthidis, et similia.*

EXTRACTUM AGARICI ALEOTICUM.

(*Extractum Catholicum.*)

℞. Extracti Hellebori nigri. } ana unciam unam,  
Agarici. . . . . }  
Colocynthidis drachmas sex,  
Scamonii optimi pulverati unciam unam,  
Aloes Succotrina pulverati uncias duas,  
Sulphatis Magnesia unciam semis,  
Aquae fontis Q. S.

Pistentur extracta in mortario, ut fiat  
massa mollis; tunc adde pulveres, et omnia  
perfectè mixta formentur trochisci, qui sic-  
centur ad usum.

*Dosis ad semidrachmam.*



## CAPUT XV.

## OLEA EXPRESSA.

OLEUM AMYGDALARUM DULCIUM.

℞. Amygdalarum dulcium non rancidarum li-  
bras sex.

In mortario lapideo tere pistillo ligneo,  
per setaceum trajice, sacco cannabino im-  
mitte, ac torculari subjice.

*Dosis ab uncia semis ad uncias tres, vel plures.*

Eadem ratione exprimitur Oleum

*Seminum Ricini dempto prius cortice,*

*Nuccum Avellandarum,*

*Nucleorum Pinneorum,*

*Nuccum Juglandium,*

*Seminis Papaveris albi,*

*Lini,*

*Sesami Orientalis,*

*Cannabis,*

*Hyoscyami, et similia.*



## OLEUM FRUCIUS CACAO.

*(Butyrum Cacao.)*

℞. Fructus Cacao torrefacti, et mundati Q. V.

Tere, et per setaceum trajice, postea in mortario marmoreo calefacto diutissimè pinsito, ut fiat massa mollis, statim saculo linteo excipe, et praelo calefacto comprime; tunc in vase vitreo loco calido oleum repone, ut liqueat, filtra, et in modulis papyro involutis mitte, ut formentur tabellae, seu pastilli post refrigerationem.

## OLEUM NUCCIS MOSCHATAE.

℞. Nuccum Moschatarum Q. V.

In mortario marmoreo pistillo ligneo tere, et per setaceum trajice, ut fiat pulvis grosus; postea in mortario ferreo calefacto pinsito fortiter, ut fiat massa tenuissima, et malaxabilis, in sacculo linteo excipe, et confestim praelo calido exprime.

*Dosis ad scrupulum.*



Sic extrahuntur sequentia olea  
*Baccarum Lauri siccatarum,*  
*Seminis Anisi,*  
*Foeniculi, et simil.*

## OLEUM EX VITELLIS OVORUM.

℞. Ova quot volueris.

Coque in aqua ad duritiem, vitellos exime, et radulâ comminutos in vase ferreo igne moderato assa, spathula assiduè movendo, donec ex flavo rubescant, et pinguedinem exsudent. Confestim in sacco lineo excipe, praeloque calido exprime.

## CAPUT XVI.

## OLEA COCTA.

## OLEUM APPARITII REFORMATUM.

(*Balsamum Aparitii.*)

℞. Olei Olivarum libras sex,

Summitatum Rorismarini	} ana libram unam et semis.
Hyperici,	
Rutae. . . . .	



Mixta calido loco per triduum digere.  
 Adde Lumbricorum terrestrium libram se-  
 mis. Coque ad humiditatis consumptionem.

In colatura dissolve

Terebinthinae optimae libram unam, et  
 semis,

Resinae Juniperi uncias duas.

Cola iterum, et dissolve igne lento

Pulveris Myrrhae electae... } ana uncias duas,  
 Thuris. .... }

Mastiches unciam unam,

Cola, et serva.

OLEUM CAPPARIUM.

℞. Florum Capparis nondum explicatorum, et  
 aceto conditorum uncias octo,

Corticis Radicum ejusdem plantae uncias  
 duas,

Radicis Cyperi longi unciam unam,

Foliorum Rutae recentium drachmas duas,

Olei Olivarum libras tres,

Vini Albi uncias sex.



Incide, tere, misce, macera per triduum loco calido, coque ad humiditatis consumptionem, cola, et per subsidentiam defoeca.

## OLEUM CUCURBITAE PLEURITICUM.

(*Balsamum Pleuriticum.*)

℞. Corticum Cucurbitae longae }  
     in frustula incisorum. . . . } ana libras sex.  
     Olei Olivarum. . . . . }

Coque ad perfectam humidi aquosi consumptionem, cola, et defoeca.

## OLEUM EUPHORBII.

℞. Euphorbii pulverati unciam unam,  
     Olei Olivarum libram unam.

Misce, leni igne dissolve in vase fictili vitreato, et cola.

## OLEUM HYPERICI.

℞. Summitatum Hyperici cum floribus fermè  
     siccarum libras quatuor,  
     Olei Olivarum libras sex.



Macera in loco calido per septimanam,  
leviter coque, et cola.

## OLEUM LUMBRICORUM.

℞. Lumbricorum terrestrium libras duas,  
Vini uncias sex,  
Olei Olivarum libras tres.

Coque in vase idoneo ad totius humidi  
aquosi consumptionem. Cola.

## OLEUM ROSATUM.

℞. Olei Olivarum libras octo,  
Petalorum Rosarum Rubrarum, et Pallida-  
rum recens explicatarum ana libras tres.

Contunde, macera solis calore, aut loco  
calido per triduum, aut quatrimum: postea  
coque ad humidi aquosi consumptionem, et  
cola cum expressione.

Eadem methodo parantur Olea  
*Rorismarini* ex summitatibus floridis,  
*Chamaemeli* ex floribus,  
*Liliorum alborum* ex petalis,



*Rutae* ex foliis,  
*Sambuci* ex floribus,  
*Myrti* ex foliis, et baccis,  
*Solani* ex foliis, et baccis cum Oleo Rosarum,  
*Althaeae* ex radicibus.

## OLEUM RADICIS BRYONIAE COMPOSITUM.

(Oleum Agrippae.)

℞. Radicum recentium

Bryoniae...	} ana libram unam,
Elaterii.....	

Scyllae.....	} ana libram semis.
Ireos,	
Ebuli.....	

Olei Olivarum libras quatuor.

Mundatas, incisas, et contusas coque igne  
 lento ad humiditatis fermè consumptionem.  
 Oleum colatum, et defoecatam serva ad usum.

## OLEUM CASTOREI.

℞. Folliculi Castorei, rejecta membrana, uncias  
 duas,



Olei Olivarum optimi libras duas,  
Vini Albi generosi uncias quatuor.

Terantur minutissimè, et diluantur, postea digere in vase vitreo angustioris colli per dies octo, loco calido, vel in sole Junii, aut Julii; postea coque lento igne ad humiditatis consumptionem, et serva sine colatura: per decantationem hoc oleum usurpatur.

## OLEUM CROCI.

℞. Stygmatum Croci optimi unciam unam,  
Radici Calami Aromatici... }  
Semini Cardamomi minoris } ana sesquiun-  
contusorum. . . . . } ciam.  
Vini albi optimi libram semis,  
Olei Olivarum libram unam, et semis.

Misce, et digere per octiduum; postea coque leviter ad humiditatis consumptionem, cola, et serva ad usum.

## OLEUM STRAMONII COMPOSITUM.

(*Balsamum tranquillans.*)

℞. Foliorum Stramonii uncias quatuor,



Foliorum Solani Nigri,	}	singulorum uncias quatuor.
Phitolaccae,		
Belladonae,		
Mandragorae,		
Nicotianae,		
Hyosciami,		
Papaveris Albi	}	
Nigri		
Summitatum Floridarum	}	singulorum un- ciam unam.
Rorismarini,		
Salviae,		
Rutae,		
Absynthii,		
Hyssopi,		
Lavendulae,		
Thymi,		
Majoranae,		
Costi Hortensis,		
Menthae,		
Sambuci,		
Hyperici,		
Persicariae. ....		



Bufones vivos numero quinque.

Herbae succulentae injiciantur minutim sectae in Olei Olivarum libris quinque simulque Bufones, et coquantur ad humiditatis consumptionem; postea cola cum forte expressione, et adde herbas aromaticas, et fragantes, quae insolentur per dies octo; postea coque paululum, cum expressione cola, et post defoecatam oleum serva ad usum.

OLEUM RADICIS TAPSAE ANTIRRHEUMATICUM.

(*Oleum vulgò del Frayle.*)

℞. Radicis Tapsiae minutim sectae }  
 Foliorum Rorismarini } ana libram  
 Vini Rubri optimi.... } unam.  
 Olei Olivarum libras quatuor,

Misce, et digere in loco calido per dies quatuor; postea coque lento igne ad Vini consumptionem, cola, defoeca per subsidentiam, et serva ad usum.



## OLEUM RADICIS ARTHANITAE COMPOSITUM.

- Rx.** Succi vel Decocti fortissimi radice Artanitae, seu Cucumeris asinini libras duas,  
 Succi vel Decocti Cucumeris Agrestis uncias octo,  
 Olei Irini recentis libras duas,  
 Colocyntidis uncias duas,  
 Polypodii uncias tres,  
 Euphorbii drachmas duas.

Omnia mixta, et contusa macerentur in oleo per dies quatuor in loco calido; postea coquantur ad humiditatis ferè consumptionem, cola, et per subsidentiam depuratum serva ad usum.

## OLEUM RADICIS INULAE COMPOSITUM.

(*Oleum Martiatonis.*)

- Rx.** Radicis Inulae Campanae. . . . .  
 Valerianae Sylvestris, } singulorum  
 Bardanae, } uncias tres.  
 Herbarum Absinthi. . . . . }



Herbarum Abrotani.....	}	singulorum uncias tres.
Ocymi,		
Calaminthae,		
Hyperici,		
Costi Hortensis,		
Majoranae,		
Menthae Aquaticae,		
Sabinae,	}	
Salviae,		
Foliorum Sambuci.....	}	singulorum uncias duas.
Summitatum Floridarum.....		
Chamaemeli,		
Meliloti,	}	singulorum uncias sex.
Sthoecados.....		
Foliorum Lauri recentium....		
Ebuli,	}	singulorum unciam unam.
Rorismarini,		
Rutae.....		
Seminum Cymini.....	}	singulorum unciam unam.
Foenugraeci,		
Urticae Majoris.....		
Olei communis libras duodecim.		







Olei Olivarum libras decem.

Omnia incisa et contusa macerentur in oleo per dies quatuor; postea igne lento coquantur ad humiditatis consumptionem; cola cum expressione, et post defoecatum oleum serva ad usum.

## OLEUM IRINUM COMPOSITUM.

℞. Radicum Iridis nostratis recentium, et contusarum libram unam, et semis,  
Olei Olivarum libras tres.

Macerentur in vase fictili vitreato per horas vigintiquatuor loco calido; postea cola cum expressione, coque ad humiditatis ferè consumptionem, et postea infunde

Florum Iridis ejusdem speciei libram semis.

Infunde, et digere in loco calido per horas duodecim; coque ad humiditatis consumptionem, cola, depura oleum per subsidentiam, et serva ad usum.



OLEA COCTA.

OLEUM SCORPIONUM.

℞. Scorpiones vivos centum,  
Olei Olivarum libras tres.

Scorpiones suffoca in oleo, coque cum  
aquae pauxillo, et cola.

OLEUM OXIDI CUPRI VIRIDE.

(*Balsamum Viride.*)

℞. Olei Olivarum libram unam, et semis,  
Terebinthinae purae uncias tres.

Misce igne lento, et refrigeratis adde  
Pulveris Oxidi Cupri acetati drachmas qua-  
tuor, et semis,  
Olei distillati Caryophyllorum drachmam  
unam, et semis.

CAPUT XVII.

OLEA DISTILLATA  
AROMATICA.

OLEUM ABSYNTII.

℞. Herbae floridae Absynthii, seminibus onus-  
aa



186 OLEA DISTILLATA AROMATICA.

tae, et incisae libras octo,  
Aquae purae libras sexaginta quatuor.

Distilla ex alembico, donec nihil amplius  
Olei prodeat. Oleum ab aqua per infundibu-  
lum separa, et cum nova Absynthii quanti-  
tate rursus distilla; idque toties repete quous-  
que sufficientem Olei portionem obtinueris.

Simili modo extrahitur Oleum

*Florum Chamaemeli,*

*Lavendulae,*

*Herbae Menthae,*

*et similia.*

OLEUM DISTILLATUM CARYOPHILLORUM.

℞. Caryophyllorum aromaticorum libram unam,  
Aquae fontis libras quadraginta.

Digere per dies quatuor in loco frigido;  
et in alembico capaci cum suo refrigerato-  
rio distilla forti igne ad dimidias; et oleum  
ab aqua separatum per infundibulum, ad  
usum serva.

*Dosis ad guttas sex.*



OLEA DISTILLATA AROMATICA. 187

Simili modo distillantur sequentia Olea  
*Baccarum Lauri recentium, siccatarum,*  
*Juniperi,*  
*Nuccis Moschatae,*  
*Cinnamomi Ceylanici,*  
*Terebinthinae Aromaticum, et simil.*

OLEUM CORTICUM LIMONUM.

℞. Flavedinis Limonum, radulâ ab interiori  
cortice sub aqua separatae, Q. V.  
Aquae purae sufficientem quantitatem.  
Distilla, et oleum S. A. ab aqua separa.

OLEUM SEMINUM ANISI.

℞. Seminum Anisi contusorum libras sex,  
Aquae purae libras quadraginta.  
Macera per biduum, et distilla, ut in prae-  
dictâ operatione.

Simili modo distillatur Oleum

*Seminis Cynini,*  
*Foeniculi,*  
*Carvi, et similia.*

aa 2



## CAPUT XVIII.

## OLEA DISTILLATA

## EMPTREUMATICA.

## OLEUM CERAE EMPYREUMATICUM.

℞. Cerae flavae libram unam,  
Pulveris Laterum libras duas.

Liquefacta cerâ pulveres permisce, ab igne separa, et remove, ut per refrigerationem fiat pasta è qua formentur globuli, quos ex retorta vitrea balneo arenae igne forti distilla- bis: prodibit primùm oleum butyri forma cum acidi sebacici pauxillo, quod per infundibulum separatum oleum cum pulveribus tegularum aut Laterum iterum atque iterum distilla donec Oleum limpidissimum, et tenuissimum appareat, quod servetur ad usum.

*Dosis ad scrupulum semis.*

Simili modo distillantur sequentia olea

*Saponis,*

*Pinguedinis, et similia.*



OLEA DISTILLATA EMPYREUM. 189

OLEUM EMPYREUMATICUM C. C.

℞. Cornu Cervi Scobina rasurati Q. V.

Distilla ut in Carbonate ammoniacale  
C. C. praescribitur; tunc sume

Hujus Olei Empyreumatici Q. V.

Pulveris Cornu Cervi calcinati Q. S.

Fiat massa, aut globulos quos distilla in re-  
torta vitrea, ignem augendo donec totam ferè  
quantitatem obtineas; et conserva ad usum.

*Usus externus.*

Simili modo distillantur sequentia olea

*Viperarum,*

*Lumbricorum,*

*Ceterorumque animalium.*

OLEUM EMPYREUMATICUM SUCCINI.

℞. Succini triti Q. V.

Distilla ex retorta vitrea, ut in acido Suc-  
cinico praescribitur: tunc sume

Hujus Olei Empyreumatici Q. V.

Aquae communis dodecuplum.

Distilla in retorta vitrea balneo arenae



190 OLEA DISTILLATA EMPYREUM.

ferre ad siccitatem ; quoties repete donec limpidissimum et tenuissimum oleum obtineas; ab aqua per infundibulum separa, et serva.

*Dosis ad guttas octo.*

OLEUM EMPYREUMATICUM COMMUNE.

(*Oleum Laterum.*)

℞. Laterum pulveratorum. . . . . } ana libras tres.  
Olei Olivarum. . . . . }

Immitte in retortam, igne reverberii distilla, et Oleum à phlegmate separa.

---

OLEUM TEREBINTHINAE SULPHURATUM.

(*Balsamum Sulphuris Terebinthinatum.*)

℞. Olei Terebinthinae Aromatici libram unam,  
Sulphuris sublimati uncias tres.

Injiciantur omnia in matraccio vitreo non obturato, et calore balnei arenae digerantur diligenter movendo, donec totum sulphur ferè dissolvatur, et oleum colorem rubrum, et consistentiam syrupi adquisiverit, oleum per subsidentiam depuratum per decantationem



OLEA DISTILLATA COMPOSITA. 191

separa, et vase obturato ad usum conserva.

*Dosis ad guttas octo.*

OLEUM ANISI SULPHURATUM.

(*Balsamum Sulphuris Anisatum.*)

**R̄.** Olei distillati seminis Anisi libram unam,  
Sulphuris sublimati uncias tres.

Misce, et procede ut supra.

*Dosis ad guttas octo.*

Simili modo parantur olea distillata composita sequentia.

OLEUM NUCCIS JUGLANDUM SULPHURATUM.

(*Balsamum Sulphuris Rulandi.*)

OLEUM SUCCINI SULPHURATUM.

(*Balsamum Sulphuris Succinatum.*)

OLEUM GALBANI COMPOSITUM.

(*Galbanetum.*)

**R̄.** Gummiresinae Galbani. . . . .  
                  Hederae,                    } singulorum  
Resinae Elemi,                            } libram unam.  
Olei Laurini. . . . .



Omnia mixta in retorta vitrea balneo arenae distilletur, ignem augendo, donec nihil amplius olei prodeat; oleum à liquore acido separatum ad usum serva.

*Usus externus.*

## CAPUT XIX.

### SAPONES.

SAPO POTASSAE TEREBINTHINACEUS.

*(Tartareus Starkei.)*

℞. Terebinthinae Abietis unciam unam.

Liquatae in vase fictili misce Potassae causticae et liquidae unciam semis, vel Q. S. ut quaevis massae particula in aqua solvi queat. Agita per intervalla ad Saponis spissitudinem.

*Dosis à granis sex ad scrupulum semis.*

SAPO SODAE MEDICINALIS.

*(Sapo Venetus.)*

℞. Carbonatis Sodae purificati libram unam,  
Calcis vivae recentis libras duas,



Aquae communis libras triginta.

Omnia in vase ferreo coquantur per horas duas, spathula continue agitando; postea filtra per infundibulum amplum prius arena lota obturatum, vel per ollam fictilem non vitreatam foraminulo inferius instructam, omnem materiem super affundendo, et sufficientem quantitatem aquae residuo addendo ad omnis salsedinis extractionem; deinde liquorem vapora ad dimidias, vel usque turbidus appareat; ab igne semotus quiescat, et per decantationem liquorem à residuo calcareo separatum iterum vapora ad consistentiam syrupi tenuius, vel usque vas uncia una aquae distillatae repletum, drachmas novem ponderis hujus lixivii capiat, quod *Lixivium sodae saponarium* vocatur, tunc sume

Hujus Lixivii libram unam,

Olei Olivarum optimi libras duas.

Misce in vase ferreo, et coquantur igne lento, spathula continue materiem agitando, ad emplastri consistentiam; materiem semirefri-

bb



geratum mitte in modulos papyro involutos, et serva ad usum. Cognoscitur benè confectum esse, quando totum in aqua solvitur sine olei nota, et consistentiam emplastri refert.

*Dosis ad semidrachmam.*

Simili modo paratur sapo potassae communis addendo Lixivium potassae, carbonate potassae, et calce paratum.

#### SAPO AMMONIACALIS.

℞. Olei cujuscumque plantae per expressionem, aut decoctionem parati uncias quatuor, Ammoniaci liquidi semiunciam.

In mortario vitreo agita, donec albedinem, et consistentiam unguenti tenuius adquirat.

*Usus externus.*

N. B. Sapones ammoniacales extemporaneè fieri debent, sive oleis coctione paratis, sive oleis distillatis, aut expressis conficiantur.



## CAPUT XX.

AQUAE DISTILLATAE  
SIMPLICES.

## AQUA CORTICUM CITRI.

- ℞. Flavedinis Citri, seu Limonis à cortice res-  
cissae libram unam,  
Aquae communis libras sex.  
Macerata per biduum, et distilla ad libras tres.  
Eodem modo distillatur Aqua  
*Corticum Aurantiorum.*

## AQUA ROSARUM.

- ℞. Petalorum recentium Rosae Pallidae, seu  
Aromaticae libras sexdecim,  
Aquae libras quadraginta.  
Macerata per biduum, aut quousque fer-  
mentescere incipiat, et distilla ad libras vi-  
ginti. Adde Alkoholis Vini unciam unam.  
Pari ratione distillantur Aquae  
*Florum Aurantiorum,*  
*Sambuci, et similium.*  
bb 2



196 AQUAE DISTILLATAE SIMPLICES.

AQUA CINNAMOMI LACTICINOSA.

- ℞. Cinnamomi crasiusculè triti uncias octo,  
Aquae libras tres,  
Alkoholis Vini uncias tres.

Digere in vase vitreo, rite clauso, per viginti quatuor horas. Adde Aquae libram unam. Distilia libras tres.

*Dosis à drachma ad semunciam.*

AQUA CORTICUM CITRI LACTICINOSA.

*(Aqua Essentialis.)*

- ℞. Flavedinis recentis Citri, seu Limonis libras tres,  
Aquae purae libras sex,  
Alkoholis Vini uncias quatuor.

Digere per biduum, et distilla balneo aquoso ad libras tres.

Ita distillatur Aqua Lacticinosa.

*Corticum Aurantiorum.*

*Seminum Anisi,*

*Foeniculi, et similium.*



## CAPUT XXI.

**AQUAE DISTILLATAE  
COMPOSITAE.**

AQUA CARBONATIS POTASSAE PURI.

(*Lithonriptica.*)

℞. Carbonatis Calcis vulgaris }  
Acidi Sulphurici con- } ana unciam semis,  
centrati. . . . . }

Carbonatis Potassae purissimi cum aqua distillata confecti, et crystallisati unciam semis,  
Aquae distillatae uncias triginta duas,

Carbonatem Potassae in Aqua distillata dissolve. Carbonatem Calcis in vas vitreum cum aqua communi dilutum immitte, quod praeter colli orificium aliud habeat foramen laterale. Colli orificio apta, et cerâ obducito alteram siphonis vitrei extremitatem, qui litterae S figuram referat, alteram vero in pelvin aquâ fontanâ repletam immerge, et alii vasculo fictili inverso, rimâ in limbo, et foraminulo in fundi medio pertuso, subijce.



## 198 AQUAE DISTILLATAE COMPOSIT.

Tunc phialam vitream, in quam praedictam Carbonatis Potassae dissolutionis frigidae quantitatem immiseris, quae phialae tantum medietatem impleat, manu orificio compresso inverte, atque ita colloca, ut phialae orificium vasculi fictilis foraminulo respondeat sub aqua. Deinde Acidum sulphuricum, tribus aut quatuor aquae unciis dilutum, supra Carbonatem calcis per vasis vitrei foramen laterale sensim effunde. Ascendet è carbonate calcareo effervescente acidum carbonicum, et per siphonem transiens fundum, seu superiorem phialae inversae partem petet, et carbonatis potassae dissolutionem versus phialae collum descendere coget depulso interea aëre atmosphaerico qui eum locum replebat. His peractis phialae orificium manu occlude, ipsamque pluries concute, ut Acidum carbonicum, et carbonatis potassae dissolutio permisceantur. Phialam denique ritè obturatam, inversamque in frigido loco serva.

*Dosis ab unciis quatuor ad octo, saepius iteranda.*



## AQUA ACIDO CARBONICO CAMPHORATA.

℞. Phialam vitream libris sex aquae fontanae repletam. Manu orificium comprime, inverte, et apparato pneumato-chimico praedicto subjice, ita ut foraminulo vasis fictilis inversi exactè respondeat sub aqua. Tunc acido carbonico (per siphonem transiente ut supra diximus), praedictae phialae cavitatem imple ad duas tertias partes, depulsa interea totidem aquae mensura, seu libris quatuor, ut gas acidum carbonicum qui eam descendere coget, ejus locum repleat. Tunc manu orificium comprime, pluriesque manibus concute, et remove donec aqua acidum carbonicum absorbeat. Postea Aquam phialae mitte in alio excipulo vitreo libris tribus mensurae gas acidi carbonici repleto in apparato praedicto; agita, et procede ut antea donec aqua saporem acidulum adquisiverit. His peractis, adde unicuique librae aquae acidulatae Camphorae tritae grana sex.

Agita per intervalla ut camphora dissolvatur, et conserva ut in aqua praecedenti praescribitur.



200 AQUAE DISTILLATAE COMPOSIT.

AQUA SULPHATIS FERRI ET MAGNESIAE  
ANTIMONIALIS DOCT. BAÑARES.

℞. Sulphatis Magnesia drachmas tres,  
Tartritis Potassae Antimonialis gr. unum,  
Sulphatis Martis grana sex,  
Tartritis Potassae et Sodae scrupulum semis,  
Aquae communis libras quatuor.

Solve, et filtra S. A. Extemporaneè fieri  
debet.

*Dosis semilibra.*

AQUA SUCCORUM VEGETABILIUM VULNERARIA.

*(Aqua Pontificalis.)*

℞. Succı expressi Betonicae. . . . . }  
Millefolii, }  
Origani, } singulorum  
Pimpinellae, } uncias sex,  
Sempervivi, }  
Saniculae, }  
Verbenae. . . . . }  
Mari cortussi uncias tres.

Carbonatis potassae communis }  
Muriatis Sodae. . . . . } ana unc. sex.



AQUAE DISTILLATAE COMPOSIT. 201

Tartritis aciduli potassae puri uncias quatuor,  
Aloes Succotrini unciam unam,  
Aceti distillati libram unam.

In aceto solve aloem, in succo Betonicae solve muriatem sodae, in succis Millefolii, et Verbenae solve carbonatem potassae, et in Pimpinellae succo solve Tartritum acidulum. Tunc solutiones omnes misceantur in retorta vitrea, suo que cum receptaculo, commisuris clausis, digere per dies tres, dein distilla ad siccitatem. Liquor elicited cum residuo prius pulverisato dilue, iterumque distilla. Id ubi tertiam vicem perageris liquorem distillatum tantisper empyreumaticum in vase vitreo servabis ad usum.

AQUA SULPHATIS ALUMINAE.

(*Aqua aluminosa.*)

℞. Aquae stillatitiae Rosarum libram unam, et semis,  
Sulphatis Aluminae puri drachmam unam.  
Dissolve. Extemporaneè fieri debet.

cc



202 AQUAE DISTILLATAE COMPOSIT.

AQUA CUPRI AMMONIACALIS.

(*Aqua Caelestis.*)

℞. Aquae distillatae libram unam,  
Muriatis Ammoniaci. . . . . } ana drach-  
Carbonatis Potassae communis } mam unam.

Solve, et in pelvi aenea relinque, donec colorem caeruleum acquisierit. Filtra, et vase vitreo ritè obturato conserva.

AQUA MURIATICO MERCURIALIS RUBRA.

(*Aqua Phagedaenica.*)

℞. Muriatis oxigenati hydrargyri sublimati scrupulum unum,  
Carbonatis Potassae communis drachm. unam,  
Aquae distillatae libram unam.

Tere in mortario vitreo, et sensim affunde aquam. Liquorem conserva in phiala vitrea, optimè clausa, tunc renovandum, cum nigrescere incipiat, seù potius extemporaneè fieri debet.

*In singulis uncüs continet muriatis oxigenat  
Hydrargyri sublimati grana duo.*



AQUA SULPHATIS ZINCI ALUMINOSA.

(*Aqua Styptica.*)

℞. Sulphatis Zinci. . . . . } ana. unciam semis.  
Sulphatis Aluminae. . . . . }

Aquae Rosarum libram unam.

Dissolve, et filtra. Extemporaneè fieri debet.

AQUA ACETATIS PLUMBI.

(*Aqua Vegeto-mineralis.*)

℞. Acetatis Plumbi liquidi drachmam unam,  
Alkoholis Vini drachmas duas,  
Aquae communis distillatae libram unam.

AQUA CALCIS.

℞. Calcis vivae recentis libram unam.

Sensim affunde

Aquae purae libras duodecim.

Post ebullitionem completam, et debitam subsidentiam liquorem decanta, et vase vitreo diligentissimè obturato conserva, renovandum, simulac post aliquot menses inefficax deprehendatur.



## CAPUT XXII.

## INJECTIONES LIQUIDAE.

Hic Diaclysmata, Collyria liquida, Gargarismata, Colutiones, Clysteres, Errhina, et alia hujusmodi subjicere debent, quia ratione usus analoga sunt.

## INJECTIO SULPHATIS ZINCKI.

(*Adstringens.*)

- ℞. Aquae distillatae uncias sex,  
Sulphatis Zinkci grana sex.  
Dissolve ad usum.

## INJECTIO QUINAE ANTIPUTRIDA.

- ℞. Corticis Kinae contusi unciam semis.  
Aquae communis sesquilibram.  
Coque ad libram unam. Adde  
Myrrhae liquidae drachmam unam.

## INJECTIO LACTIS OPIATA.

(*Anodyna.*)

- ℞. Lactis recenter emulcti uncias sex,



Syrupi Meconii unciam unam.

Misce ad usum.

*In septem unciiis continet Extracti Opii aquosi  
grana circiter duo.*

INJECTIO MURIATIS MERCURII CAMPHORATA.

(*Colyrium Fernandez.*)

℞. Terebinthinae clarae unciam semis.

Vitellorum Ovorum num. duo.

Muriatis Hydrargiri praecipitati drachmam  
semis,

Sulphatis Aluminae. . . . .	} ana drachmam unam.
Alcoholis sulphurici aetherei	
Camphorae. . . . .	

Aquae communis libras duas.

Omnia misceantur S. A. in mortario vitreo, et fiat injectio, per linteum cola cum expressione, et inter utendum continuè agitari debet.

DIACLYSMA RADICIS PYRETHRI ODONTALGIC.

Vide Tincturae. Cap. XXXIV.



## GARGARISMA NASTURTHI COMPOSITUM.

*(Antiscorbuticum.)*

- ℞. Radicis Rubiae Tinctorum unciam unam,  
 Herbarum Nasturtii. . . . . }  
     Salviae, }  
     Becabungae, } singulorum  
     Aquilegiae, } drachm. duas,  
 Radicis Pyrethri, }  
 Corticum Winterani. . . . . }

Aquae Calcis recentis libras duas, et semis.

Coque in vase bene obturato, per quadriflorium igne lento; colaturae adde  
 Alkoholis Cochleariae semiunciam,  
 Mellis Rosati uncias quatuor.

## CLYSTER CORTICUM GRANATORUM.

*(Adstringens.)*

- ℞. Corticum Granatorum contusorum unciam unam.

Coque in Aqua ab libras duas, et cola.



CLYSTER AMYLI ANODYNUS.

℞. Amyli drachmas duas,  
Aquae libram unam.

Subige, et coque, donec dissolvatur. Re-  
frigerato liquori admisce Vitellos Ovorum  
duos.

CLYSTER FOLIORUM MALVARUM EMOLLIENS.

℞. Decocti Malvarum emollientis uncias decem,  
Mellis. . . . . } ana uncias duas.  
Olei Olivarum. . . . . }

Misce ad usum.

CLYSTER VINI ANTIMONIALIS IRRITANS.

℞. Vini Oxydi Antimonii uncias quatuor,  
Aquae uncias octo.  
Misce ad usum.

*Pro Dosi unica.*



CAPUT XXIII.  
**SUPPOSITORIA.**

Hic Dentifrica, Collyria sica, Pessaria, Errhina  
 solida, Masticatoria, et alia hujusmodi sub no-  
 mine Injectiones Solidae subijcere debent.

SUPPOSITORIUM MELLIS COMMUNE.

**R̄.** Mellis uncias duas.

Coque igne lento ad duritiem, addendo  
 sub finem

Muriatis Sodae pulverati drachmas duas.

Misce optimè, et supra tabulam, aut la-  
 pidem oleo inunctam formentur duo Suppo-  
 sitoria conica, duplicato filo appensa.

SUPPOSITORIUM MELLIS IRRITANS.

**R̄.** Mellis ad duritiem cocti unciam unam,  
 Pulveris Colocynthidos drachmam semis,  
 Muriatis Sodae drachmam unam.  
 Miscè, et fiat Suppositorium, ut supra.

DENTIFRICUM SANGUINIS DRACONIS.  
 Vide Pulveres, Cap. IV.



CAPUT XXIV.  
**CATAPLASMATA.**

CATAPLASMA MICAE PANIS ANODYNUM.

**R̄.** Micae panis albi uncias sex,  
 Lactis uncias sesdecim.

Coque igne lento ad pulmenti spissitudi-  
 nem. Ab igne semotis admisce  
 Vitellos Ovorum quatuor,  
 Pulveris Stygmatum Croci drachmam unam.  
 Habebis Cataplasmatibus libras duas.

CATAPLASMA CRUSTAE PANIS ACETOSUM.

**R̄.** Crustae panis torrefacti uncias quatuor.

Macera in Aceto optimo ad mollitiem.  
 Pinsito in mortario lapideo. Adde

Pulveris Mastiches.....	} ana drachmas } duas,
Menthae,	
Nuccum Cupressi	
Restrictivi.....	}

Olei Rosati uncias tres.

His admisce sufficientem farinae Hordei  
 quantitatem, ut fiat Cataplasma.

dd



## CATAPLASMA FERMENTI PANIS THERIACALE.

*(Cataplasma ad singultum.)*

- ℞. Fermenti panis acerrimi uncias tres,  
 Electuarii Theriacalis magni unciam semis,  
 Pulveris Baccarum Juniperi... }  
 Rosarum Rubrarum, } ana drachmas  
 Foliorum Menthae... } duas,  
 Caryophyllorum... }  
 Nuccis Moschatae } ana drachmam  
 Corticis Maccis... } unam.

## CATAPLASMA FARINAE HORDEI.

*(Farinaceum.)*

- ℞. Farinae Hordei libras duas,  
 Oxymellis simplicis libras tres,  
 Pulveris Oxidi Ferri Aluminosi Rubri uncias  
 quatuor.  
 Misce, et igne lento calefiant, spathula  
 frequenter agitando.

## CATAPLASMA RADICIS ALTHAEAE EMOLLIENS.

- ℞. Radicis Althaeae incisae uncias decem.



Coque in Aquae s. q. ad mollitiem. Adde  
Foliorum Malvarum uncias quatuor.

Bulliant iterum ad humiditatis ferè con-  
sumptionem. Contunde, et pulpae per seta-  
ceum equinum trajectae admisce

Axungiae suillae uncias duas,  
Vitellos Ovorum duos.

Habebis cataplasmatibus libras duas.

## CATAPLASMA NIDI HIRUNDINIS.

℞. Nidi hirundinis ritè pulverati uncias quatuor,  
Radici Althaeae. . . . . }  
Foliorum Malvarum recentium, } ana uncias  
Ebuli. . . . . } tres.

Coque in Aquae libris quatuor ad humi-  
ditatis ferè consumptionem. Contunde, et  
per cribrum equinum pulpam traice, sub fi-  
nem addendo

Farinae Seminis Lini. . . . . }  
Axungiae suillae. . . . . } ana uncias duas,

Pulveris Stygmatum Croci drachmam unam.

Misce ad usum.

dd 2



## CATAPLASMA SYNAPIS DISCUTIENS.

*(Sinapismus ad plantas pedum.)*

- ℞. Fermenti acris unciam unam, et semis,  
 Pulveris Seminis Sinapis uncias quatuor,  
 Muriatis Ammoniaci drachmam unam,  
 Herbae recentis Rutae contusae unciam se-  
 mis,  
 Aceti optimi quantum sufficiat,  
 Ut ex mixtione omnium fiat pasta mollis.

## CAPUT XXV.

*STRUPI.*SYRUPUS SIMPLEX, SEU SACCHARUM  
CLARIFICATUM.

- ℞. Sacchari albi libras duas,  
 Aquae libras quatuor.  
 Albumen Ovi cum aqua agita. Saccharum  
 dissolve, coque, despuma, vapore ad debi-  
 tam spissitatem, et cola.



## SYRUPUS ACETI.

℞. Aceti Albi optimi libram unam,  
Sacchari albissimi pulverati libras duas.

Misce in vase figulino crustâ vitri lactei  
coloris obducto, et igne lento, vel balneo  
aquoso Saccharum dissolve.

Eodem modo fit Syrupus

*Succi Agrestae,*  
*Cydoniorum,*  
*Pomorum Redolentium,*  
*et similia.*

## SYRUPUS POMORUM GRANATORUM.

℞. Succi Pomorum Granatorum depurati ℥bras  
duas, et uncias duas.

Sacchari albissimi pulverati libras quatuor.

Fiat Syrupus ut supra.

Sic parantur Syrupi Fructuum

*Grossulariae,*  
*Baccarum Myrtillorum,*  
*Succi Limonum, et similia.*



## SYRUPUS CORTICUM CITRI.

- ℞. Aquae corticum Citri lacticinosae libram unam,  
 Sacchari clarificati ad Electuarii solidi densitatem cocti libras duas.  
 Misce leni calore, et cola.

## SYRUPUS CORTICUM CITRI AMARUS.

- ℞. Aquae corticum Citri libram unam,  
 Flavedinis corticum Citri recentium uncias quatuor.  
 Infunde per horas duas in matrocio igne lento, et cola, tunc sume  
 Sacchari clarificati ad Electuarii solidi densitatem cocti libras duas.  
 Misce leni calore, et cola.  
 Sic paratur Syrupus Amarus  
*Corticum Aurantium.*

## SYRUPUS COCHLEARIAE SCELETYRBICUS.

- ℞. Succo defoecati Cochleariae, aut Lepidii libram semis.



Misce cum Sacchari clarificati, et ad debitam spissitudinem cocti, libra una. Cola.

*Dosis ab uncia ad unciam, et semis.*

SYRUPUS PETALORUM VIOLARUM RECENTIUM.

*(Caeruleus.)*

℞. Petalor. Flor. Violarum recentium libr. unam.

Affunde in vase terreo vitreato

Aquae communis ferventis libras duas.

Post horas octo cola, et exprime. In colatura dissolve igne lento, aut balneo aquoso

Sacchari albissimi pulverati libras quatuor.

Eodem modo fit Syrupus

*Florum Papaveris Rhoeados,*

*Tunicae, et similia.*

SYRUPUS VIOLARUM COMMUNIS.

℞. Florum Violarum recentium cum calycibus  
libram unam,

Aquae communis ferventis libras quatuor.

Bulliant per quadrihorium, et statim cum  
expressione cola, in colatura dissolve



Sacchari albi libras sex. Fiat Syrupus S. A.

Simili modo paratur Syrupus

*Florum Nymphaeae.*

SYRUPUS ERYSIMI COMPOSITUS.

℞. Erysimi florecentis uncias tres.

Folior. recentium Borraginis }  
 Capillorum Veneris. } ana unc. duas.

Summitatum Rorismarini unciam unam.

Coque in Aquae ad libras sex, cola, et  
 dissolve

Sacchari libras tres.

Mellis libram unam.

Clarifica, coque in Syrupum, et adde

Succi Erysimi uncias sex. Cola.

*Dosis à semuncia ad unc. duas, saepius iteranda.*

SYRUPUS HEDERAE TERRESTRIS.

℞. Folior. Hederae terrestris siccor. uncias duas.

Infunde in Aquae libris duabus. Colaturae adde

Sacchari clarificati, et ad soliditatem cocti

libras quatuor. Fiat Syrupus, et cola.



Simili modo fiunt Syrupi

*Scordii,*

*Adianti,*

*Prasii Albi,*

*Hysopi,*

*Menthae, et similia.*

SYRUPUS SUCCI ROSARUM RUBRARUM.

*(Rhodosaccharum.)*

℞. Succi defoecati Rosarum Rubrarum libras  
duas,

Sacchari Albi libras quatuor,

Aquae communis Q. S.

Coque in Syrupum S. A.

*Dosis ad uncias duas.*

SYRUPUS ROSARUM PALLIDARUM.

℞. Petalorum Rosarum Pallidarum recentium  
libras tres,

Aquae ferventis libras sex.

Infunde per horas duodecim. Cola, et ex-  
prime. In colaturâ dissolve

ee



Sacchari Albi libras duas.

Clarifica, et coque in Syrupum.

*Dosis ab uncia ad uncias duas.*

SYRUPUS CICHORII SIMPLEX.

℞. Succis recentis Cichorii... } ana libras quatuor,  
 Sacchari Albi. . . . . }  
 Aquae communis Q. S.

Clarifica, et coque in Syrupum S. A.

*Dosis ad uncias duas.*

Simili modo parantur Syrupi

*Fumariae,*

*Urticarum,*

*Plantaginis,*

*Borraginis, et similia.*

SYRUPUS CICHOREI CUM RHABBARBARO.

℞. Herbae Cichorei recentis uncias quatuor,  
 Aquae libras tres.

Coque ad libras duas, sub finem addendo  
 Rhabbarbari electi, minutim incisi, uncias  
 quatuor.



Colaturae cum expressione adde  
Sacchari libras quatuor.

Clarifica, et coque in Syrupum.

*Dosis à semuncia ad uncias duas.*

SYRUPUS SEMINIS CARTHAMI SOLUTIVUS.

(Vulgò *Comitis.*)

℞. Semen Carthami contusorum uncias qua-  
tuor.

Coque in Aquae libris sex ad libras qua-  
tuor, sub finem addendo

Foliorum Sennae Hispanicae uncias quatuor,  
Semini Anisi semunciam.

Colaturae adde  
Sacchari albi libras duas.

Clarifica, et coque in Syrupum.

*Dosis ab uncia ad unciam et semis.*

SYRUPUS EXTRACTI OPII.

(*Meconii.*)

℞. Syrupi simplicis libram unam,  
Extracti Opii aquosi scrupulum unum.

ee 2



Dissolve Extractum in Aquae unciis tribus, Syrupo permisce, eumque leni igne ad debitam spissitudinem paululum coque.

*Dosis ad unciam.*

*In singulis unciis continet Extracti Opii grana duo.*

SYRUPUS CAPSULAR PAPAVERIS ALBI.

*(Diacodionis.)*

℞. Capsularum Papaveris Albi absque seminibus exiccatarum uncias sesdecim,  
Aquae communis tepidae libras viginti.

Contusis, infundantur in vase terreo vitreato per horas duodecim; postea coque ad tertiae partis remanentiam, et cola cum forti expressione; tunc adde

Sacchari albi libras quatuor,

Aquae communis Q. S.

Cum albuminibus Ovorum aqua subactis, fiat Syrupus S. A.



## SYRUPUS CORALLIORUM.

℞. Corallii rubri laevigati uncias quatuor,  
Succi Pomorum Granatorum acidorum re-  
center expressi libras duas.

Digere in matraccio vitreo per dies quatuor  
identidem agitando, et decanta tincturam.

Tunc sume

Capsularum Papaveris albi absque seminibus  
siccatarum uncias duas,

Granorum Kermes drachmas sex,

Aquae fontanae libras tres.

Coque ad dimidias, et cola cum forti ex-  
pressionem, tunc sume

Sacchari albi libras sex,

Aquae communis Q. S.

Coque iterum ad Syrupi crasioris consis-  
tentiam, addendo in finem coctionis tinctu-  
ram corallii praedictam prius per manicam  
trajectam, aut filtratam.

*Dosis ad unciam unam.*



## SYRUPUS RADICIS ALTHAEAE SIMPLEX.

- ℞. Radicum Althaeae recentium, lotarum, et  
in taleolas sectarum uncias duas,  
Coque in Aquae libris sex ad libras qua-  
tuor, addendo sub finem  
Radice Glycyrrhizae radulâ mundatae, et  
contusae unciam semis.  
Colaturae adde  
Sacchari Albi libras duas.  
Clarifica, et coque in Syrupum.

## SYRUPUS RADICIS PAEONIAE.

- ℞. Radicis Paoniae contusae uncias duas,  
Coque in Aquae libris sex ad libras quatuor.  
Colaturae adde  
Sacchari albi libras duas.  
Clarifica, et coque in Syrupum.

## SYRUPUS RADICIS CHINAE COMPOSITUS.

(*Antirheumaticus.*)

- ℞. Radicis Chinae contusae. . . . } ana uncias tres.  
Sarsaparillae incisae }



Ligni Guajaci rasi. . . . . }  
 Santali Rubri pul- } ana unciam unam.  
 verati. . . . . }

Infunde calidè in vase terreo vitreato in  
 Aquae libris duodecim per diem. Coque ad  
 dimidias. In colaturâ dissolve

Sacchari albi libras quatuor.

Clarifica, et coque in Syrupum.

*Dosis ab uncia una ad tres.*

SYRUPUS KINAE.

(*Corticis Peruviani.*)

℞. Corticis Kinae pulverati uncias quatuor,  
 Vini albi libras tres,  
 Alcoholis Vini uncias tres.

Digere in matraccio loco calido per viginti  
 quatuor horas, et post refrigerationem cola  
 et filtra, aut per manicam trajice, et unicui-  
 que infusionis librae admisce leni igne

Sacchari albissimi pulverati, aut clarificati, et  
 ad soliditatem cocti libras duas.

*Dosis à semuncia ad uncias duas.*



## SYRUPUS RADICIS APII COMPOSITUS.

*(De quinque Radicibus.)*

℞. Radicum Apii. . . . . }  
 Foeniculi, }  
 Petroselini, } singulorum un-  
 Rusci, } cias quatuor,  
 Asparagi. . . . . }

Aquae communis libras quatuordecim.

Incisis coquantur in vase terreo vitreato  
 ad remanentiam librarum octo ; postea cola  
 cum expressione , et adde  
 Sacchari albi libras sex.

Clarifica , et coque in Syrupum S. A. ad-  
 •dendo aquae Q. S.

*Dosis ad uncias duas.*

## CAPUT XXVI.

## MELLA MEDICATA.

MEL BACCARUM MORORUM.

℞. Succi Mororum nigrorum libram unam,  
 Mellis libras duas,



Aquae communis Q. S.

Coque in vase figulino ad Syrupi spissioris densitatem, et cola.

*Dosis ab uncia ad uncias duas.*

MEL ROSACEUM SEU RHODOMEL.

℞. Succi Rosarum Rubrarum... } ana libras duas.  
Mellis optimi. . . . . }

Aquae communis Q. S.

Coque ad Syrupi spissitudinem. Cola.

MEL BACCARUM SAMBUCCI.

℞. Succi baccarum maturarum Sambuci libram unam,

Mellis libras duas,

Aquae communis Q. V.

Coque ad Syrupi spissioris densitatem, et cola ad usum.

*Dosis à semuncia ad unciam.*



## MELLA MEDICATA.

## MEL ACETI SIMPLEX.

*(Oxymel simplex.)*

℞. Mellis optimi libras quatuor,  
Aceti albi optimi, filtrati, libras duas.

Dissolve in vase figulino vitreato, igne  
lento vapora ad debitam consistentiam, et cola.

*Dosis ab uncia ad uncias tres.*

## MEL ACETI SCYLLITICI.

*(Oxymel scylliticum.)*

℞. Aceti Scyllitici recentis libras duas,  
Mellis optimi libras quatuor.

In vase figulino vitri lactei coloris crustâ  
obducto, balneo aquoso, dissolve, et cola.

*Dosis à semuncia ad unciam.*

Simili modo fit Mel

*Aceti Colchici.*

## MEL DEPURATUM.

℞. Mellis optimi Q. V.

Coque in Aquae communis Q. S. ad des-  
pumationem, et Syrupi consistentiam.



CAPUT XXVII.  
 CONSERVAE.

CONSERVA PRUNORUM.

℞. Prunorum damascenorum quantum volueris.

Coque in aqua ad mollitiem. Pulpam per setaceum equinum trajice, et ad mellis consistentiam in balneo aquoso vapore. Hujus Pulpae libris singulis ad misce  
 Sacchari albi pulverati libras duas.

CONSERVA ROSARUM RUBRARUM.

℞. Petalorum Rosarum Rubrarum recentium, nondum penitus explicatorum, et ab unguibus mundatorum libram unam,  
 Sacchari clarificati, et ad Syrupi crassioris spissitatem cocti libras duas.

Contunde petala diligentissimè in mortario lapideo, Syrupo admisce, et igne leni humiditatem ad debitam consistentiam vapore.

*Dosis ab uncia semis ad unciam et semis.*

Sic fit Conserva

*Violarum, et similium.*

ff 2



## CONSERVA HEDERAE TERRESTRIS.

℞. Foliorum Hederæ terrestris recentium, mundatorum libram unam,  
Sacchari albissimi pulverati libras duas.

Hederam in mortario marmoreo pinsito, addendo, si opus fuerit, aquae paucillum ut fiat massa mollis, et tenuissima: postea adde Saccharum fortiter contundendo, et exactè mixtis, serva ad usum.

*Dosis ad uncias duas.*

Simili modo fit Conserva

*Capillorum Veneris, et similium.*

## CONSERVA COCHLEARIAE.

℞. Foliorum Cochleariae recentium, et mundatorum libras duas.

In mortario marmoreo pistillo ligneo contundantur diligentissimè, ut fiat pasta mollis; postea adde

Sacchari albissimi pulverati libras quatuor,

Fiat omnium pasta tenuissima, quæ ad usum vase vitreo servetur, et tantisper Saccha-



ri albissimi pulverati irroretur ne mucescat.

Simili modo parantur Conservae

*Lepidii,*

*Scordii,*

*et similium.*

N. B. Conservam Cochleariae, aut Lepidii pro Syrupo Sceletyrbico serva, si fortè illum ex tempore conficere tenearis.

## CAPUT XXVIII.

# ELECTUARIA

## ET CONFECTIONES.

### ELECTUARIUM FOLIORUM SENNAE COMPOSITUM.

*(Catholicum commune.)*

℞. Radicis Polypodii mundatae, et contusae  
uncias sex.

Coque in Aquae libris decem ad mollitiem,  
addendo paulò ante finem

Foliorum Malvarum unciam unam.



In colatura dissolve  
Mellis libras novem.

Fiat Syrupus crassior, cui admisce  
Pulpaе Prunorum libram unam, et semis,  
Pulveris Sennae Hispanicae libram unam,  
Seminis Anisi uncias duas.

*Dosis à semuncia ad unciam.*

ELECTUARIUM CASSIAE TAMARINDATUM.  
(*Lenitivum.*)

℞. Pulpaе Cassiae recens extractae uncias octo,  
Mannae uncias duas,  
Pulpaе Tamarindorum unciam unam,  
Syrupi Rosarum uncias octo.

Contunde Mannam, et leni igne dissolve  
in Syrupo Rosarum, Pulpas admisce, et va-  
pora continenter spathula lignea agitando ad  
debitam spissitudinem.

*Dosis ab unciis duabus ad uncias quatuor.*



## ELECTUARIUM SCORDII OPIATUM.

*(Diascordium.)*

- ℞. Foliorum Scordii. . . . . }  
 Rosarum Rubrarum ex- } ana drachmas sex,  
 unguatarum. . . . . }  
 Cinnamomi drachmas tres,  
 Oxidi Ferri Aluminosi Mag- }  
 nesiani, }  
 Mastiches, }  
 Dictamni Cretici, } ana drachmam  
 Radicis Tormentillae, } unam,  
 Gentianae, }  
 Zingiberis, }  
 Piperis Tabasci. . . . . }  
 Opii drachmas duas.

Tere subtilissimè, et misce cum Mellis  
 Rosati unciis viginti quatuor.

*In singulis drachmis continet Opii duas tertias  
 grani partes.*

*Dosis internè ad drachmas duas.*



## ELECTUARIUM THERIACALE.

- ℞. Radicis Valerianae silvestris. .... }  
 Contrayerbae Mexicanae }  
 Gentianae, }  
 Foliorum Scordii, }  
 Florum Chamaemeli, } ana libram  
 Cinnamomi electi, } unam,  
 Piperis Tabasci, }  
 Baccarum Juniperi, }  
 Corticum Aurantiorum, }  
 Seminum Anisi, }  
 Myrrhae. .... }  
 Corticis Kinae selecti libras quatuor,  
 Stygmatum Croci. .... }  
 Sulphatis Ferri ad albedi- } ana libram unam,  
 nem calcinati. .... }
- Opium purissimi, et duri libras duas,  
 Mellis Baccarum Sambuci libras sex,  
 Mellis optimi libras quadraginta octo.

Melli cum sufficienti Vini generosi quantitate despumato, et Mellis Baccarum Sambuci mixtis, et paulum calefactis diligenter immis-



ELECTUARIA ET CONFECTIONES. 233

ce Stygmata Croci, et Sulphatem Ferri pulveratum, deinde Opium, in Vino solutum; postremò sub continuâ agitatione sensim adde cetera, priùs commixta, et in pulverem tenuem redacta.

*Dosis internè ad drachmam.*

*In singulis drachmis continet Opii grana duo.*

ELECTUARIUM THERIACALE MAGNUM.

℞. Trochisc. Scylliticor. libras quadraginta octo,  
     Viperinorum. . . . . }  
     Hedychroi,                    } ana libras vi-  
     Piperis Longi,                } ginti quatuor.  
     Opii electi. . . . . }  
     Rosarum Rubrarum exungulat. }  
     Iridis Florentiae,             }                    ana libras  
     Succi Glycyrrhizae,           }                    duodecim.  
     Seminis Buniadis,             }  
     Scordii,                        }  
     Opobalsami, seù Balsami veri, }  
     Cinnamomi,                     }  
     Agarici. . . . . }

gg



Myrrhae.....	} ana libras sex,
Radicis Costi,	
Stygmatum Croci,	
Cassiae lignęae,	
Nardi Indicae,	
Schoenanthi,	
Thuris,	
Piperis Albi,	
Nigri,	
Dictamni Cretici,	
Prassii Albi,	
Radicis Rhapontici,	
Sthoecados Arabicae,	
Petroselini Macedonici,	
Calaminthae Montanae,	
Terebinthinae optimae,	
Radicis Zingiberis,	
Pentaphylli.....	} ana libras quatuor,
Polii Montani.....	
Chamaepityos,	
Styracis Calamitae,	
Meu Athamantici.....	



Amomi Racemosi. . . . .  
 Acori Veri,  
 Nardi Celticae seu Spic-  
 cae Celticae,  
 Carbonatis Aluminae,  
 Radicis Valerianae,  
 Chamaedryos,  
 Malabathri,  
 Sulphatis Ferri Albi,  
 Radicis Gentianae,  
 Seminis Anisi,  
 Foeniculi,  
 Ammi,  
 Succi Hypocystidos,  
 Acatiae,  
 Carpobalsami,  
 Gummi Arabici,  
 Cardamomi Minoris,  
 Seseleos Massiliensis,  
 Tlaspeos,  
 Hyperici,  
 Sagapeni. . . . .

ana libras quatuor,

gg 2



## 236 ELECTUARIA ET CONFECTIONES.

Radicis Aristolochiae tenuis }  
 Dauci Cretici, }  
 Bituminis Judaici, } ana libras duas,  
 Opoponacis, }  
 Galbani, }  
 Centaurii Minoris, }  
 Folliculi Castorei. . . . . }  
 Mellis praestantissimi triplum,  
 Vini optimi Q. S.

Conficiatur solemnî ritu Matriti, in com-  
 munitibus opificii *Pharmacopolarum Aedibus*,  
 coram *Regali Collegio* legitimè congregato.  
 Privatim Electuarium Theriacale Magnum  
 componere, nemini jus esto.

ELECTUARIUM SEMINIS HYOSCYAMI OPIATUM.  
 (*Philonium Romanum.*)

℞. Seminîs Hyoscyami. . . . }  
     Anisi, }  
     Foeniculi, } ana drachmas sex,  
 Myrrhae, }  
 Folliculi Castorei. . . . . }



Opii drachmas quinque,  
 Cinnamomi unciam unam,  
 Stygmatum Croci drachmas duas,  
 Florum Chamaemeli drachmas tres.

Fiat omnium pulvis subtilissimus, et cum  
 Mellis despumati libris duabus misce.

*Dosis internè à scrupulo ad scrupulos duos.*

*In singulis drachmis continet Opii granum  
 unum, et semis.*

## CONFECTIO SANTALORUM CORDIALIS.

(*Electuarium Cordiale.*)

℞. Santali Citrini. . . . . }  
 Cinnamomi, }  
 Stygmatum Croci, } ana drachmam unam.  
 Caryophyllorum, }  
 Flavedinis Citri, }  
 Santali Rubri. . . . . }

Subtilissimè pulverentur, et cum sufficien-  
 ti quantitate Syrupi Citri misceantur ad Elec-  
 tuarii mollis spissitudinem.

*Dosis à drachma ad drachmas duas.*



## CONFECTIO KINAE ANTIMONIALIS.

*(Electuarium Febrifugum.)*

℞. Tartritis Potassae, et Antimonii grana sex,  
 Tartritis aciduli potassae puri drachmas tres.  
 Misce, et in mortario vitreo per semihoram tere. Deinde adde

Corticis Kinae pulverati unciam unam,  
 Syrupi Aceti uncias tres, et semis.

*Dosis à drachmis duabus ad unciam semis.*

*In singulis unciis continet Tartritis Potassae  
 et Antimonii granum circiter unum, et semis.*

## CONFECTIO MARGARITARUM KERMESINA.

*(Confectio Alkermes.)*

℞. Margaritarum laevigatarum. . . . } ana drach-  
 Lapidis Lazuli usti, et laevigati... } mas duas.  
 Ligni Aloes. . . . . } ana drachmas sex,  
 Corticis Cinnamomi acuti }  
 Syrupi Kermes recentis, inspissati ad mellis li-  
 quidi consistentiam libram unam et semis.

Omnia optimè misceantur, et fiat confectio.

*Dosis ad drachmas duas.*



N. B. Loco Margaritarum, eorum Conchae usurpari posunt.

CONFECTIO HYACINTHORUM COMPOSITA.

(*Confectio Hyacinthorum cum acido.*)

℞. Lapidum Hyacinthorum laevigatorum un-  
ciam unam,

Coralli Rubri laevigati...	}	ana semi unciam,
Carbonatis Aluminae,		
Santali Citrini,		
Rasurae Cornu Cervi...		

Radicis Tormentilae.....	}	ana drach- mas duas.
Dictamni Albi,		
Granorum Kermes,		
Myrrhae,		
Rosarum Rubrarum exungula- tarum,		
Seminum Citri excorticatum,		
Acetosae, Portulacae.....		

Margaritarum laevigatarum..	}	ana drachmam,
Stygmatum Croci.....		



240 ELECTUARIA ET CONFECTIONES.

Corticum exteriorum Citri. } ana scrupulos  
Aurantiorum. } duos,

Syrupi Succi Limonum recentis, libras duas,  
et semis.

Omnia subtiliter pulverata misceantur exactisimè, et fiat Confectio S. A.

*Dosis ad drachmas duas.*

CONFECTIO KINAE ANTIEPILEPTICA FULLER.

*(Elect. Peruvian. antiépil. Fuller.)*

**R̄.** Kinae optimaе drachmas sex,  
Serpentariae Virginianae drachmas duas.  
Syrupi Florum Paeoniae compositi uncias  
tres.

Subtiliter pulverata misce S. A.

*Dosis ad drachmas tres vel quatuor.*

**R̄.** CONFECTIO KINAE ADSTRINGENS FULLER.

*(Elect. Peruvian. adstring. Fuller.)*

Corticis Kinae optimaе unciam unam,  
Succi inspissati Catechù. } ana drachm. unam,  
Balsimi Albi. . . . . }



Syrupi Symphiti uncias tres.

Omnia subtiliter pulverata misceantur ad  
usum.

*Dosis ad unciam semis.*

CONFECTIO ROSARUM RUBRARUM ADSTRINGENS  
FULLER.

*(Elect. adstringens Fuller.)*

- ℞. Conservae Rosarum Rubrarum uncias duas,  
Electuarii Scordii Opiati unciam semis,  
Oxidi Ferri Aluminosi Magnesiani drachmas  
duas,  
Sanguinis Draconis drachmam unam et semis,  
Florum Granatorum drachmam semis,  
Olei distillati Nuccis Moschatae.. } ana guttas  
Corticis Cinnamomi } duas,  
Syrupi Rosarum Rubrarum unciam unam.  
Omnia exacte pulverata pistentur, et mis-  
ceantur S. A. ut fiat confectio ad usum.

*Dosis ad unciam unam.*



## CAPUT XXIX.

## PILULAE.

## PILULAE RADICIS CYNOGLOSSI OPIATAE.

- ℞. Radicis Cynoglossi pulveratae uncias duas,  
 Extracti Opii aquosi drachmas tres,  
 Pulveris Stygmatum Croci drachm. quinque,  
 Folliculi Castorei drachmas sex.

Misce, et cum Syrupi Simplicis drachmis novem fiat massa, aëri ad siccitatem exponenda.

*In singulis scrupulis continent Extracti Opii grana duo.*

*Dosis ad scrupulum unum.*

## PILULAE HYDRARGYRI GLYZYRRHIZATAE.

*(Mercuriales.)*

- ℞. Hydrargyri puri uncias duas.

Exstingue in mortario lapideo, aut supra porphyritem cum Mellis unciis duabus, et semis. Adde



Pulveris Glycyrrhizae unciam unam et  
semis.

Fiat massa pilularis.

*In singulis scrupulis continent Hydrargyri gra-  
na octo.*

*Dosis à granis tribus ad scrupulum.*

PILULAE HYDRARGYRI EDIMBURGENSES.

℞. Hydrargyri purificati..... } ana unciam unam.  
Mellis optimi..... }

Triturentur simul in mortario marmoreo  
donec inconspicius redigatur ; postea adde  
Micae panis albi , et recentis uncias duas.

Pistentur ut fiat massa S. A.

*Dosis ad semiscrupulum.*

PILULAE SCYLLAE AMMONIACALES.

*(Scylliticae.)*

℞. Saponis albi drachmas duas, et scrupulum  
unum,  
Gummi Ammoniaci pulverati drachmam  
unam,

hh 2



Scyllae pulveratae. . . }  
 Resinae Copaivae. . . } ana scrupulum unum.

Fiat massa pilularis.

*Dosis ad grana novem.*

*In singulis scrupulis continent Scyllae grana duo.*

PILULAE SULPHATIS POTASSAE ALOETICAE.

*(Tartareae Bontii.)*

℞. Aloes Succotrinae drachmas sex,  
 Gummi Ammoniaci drachmas tres,  
 Sulphatis Potassae drachmam unam.

Misce, et cum Melle depurato fiat massa pilularis.

*Dosis à scrupulo ad drachmam.*

PILULAE ALOES MARTIALES FULLER.

*(Benedictae.)*

℞. Aloes Succotrini unciam semis,  
 Foliorum Sennae Hispanicae drachmas duas,  
 Gummi Assaefoetidae }  
 Myrrhae, } ana drachmam unam.  
 Galbani. . . . }



Sulphatis Ferri purissimi drachmas sex,  
 Stygmatum Croci..... } ana drachmam semis,  
 Corticis Maccis. . . . . }  
 Olei Succini guttas quadraginta,  
 Syrupi Arthemissiae Q. S.

Omnia pulverata misceantur, et fiat massa pilularis S. A. è qua formentur pilulae numero 160 pro quadraginta dosibus, scilicet quatuor pro dosi.

## PILULAE ALOES COMPOSITAE.

(Cochiae.)

℞. Aloes Succotrini uncias duas,  
 Pomorum Colocynthidos praeparatorum  
 drachmas sex, et semis,  
 Scamonii optimi unciam semis,  
 Radicis Jalappae. . . . } ana drachmas decem.  
 Sulphatis Magnesiae.. }

Fiant pilulae S. A.

*Dosis ad scrupulos duos.*



PILULAE GUMMI AMMONIACI BALSAMICAE.

- ℞. Millepedum praepparatorum drachmas sex,  
 Gummi Ammoniaci drachmas tres,  
 Acidi Benzoini sublimati scrupulos quatuor,  
 Stygmatum Croci... } ana scrupulum unum,  
 Balsami Peruani nigri }  
 Olei Terebinthinae sulphurati Q. S.  
 Fiat massa S. A. è qua formentur pilulae.

## CAPUT XXX. TROCHISCI.

TROCHISCI CARBONATIS PLUMBI ALBI  
 CAMPHORATI.

(*Trochisci Albi Rhasis.*)

- ℞. Carbonatis Plumbi Albi puri unciam unam,  
 et semis,  
 Amyli. . . . . } ana drachmas duas,  
 Gummi Arabici. . . . . }  
 Camphorae semidrachmam.  
 Seorsim pulverata misce, et cum sufficienti  
 Aquae quantitate formentur Trochisci.  
 N. B. Quotiescumque cum Opio praes-



cripti fuerint ; singulis Trochiscorum drach-  
mis addes Opii grana tria , et tunc

*In granis vigintiquinque continent Opii gra-  
num unum.*

## TROCHISCI GUMMATI ALTHAEAE.

*(Tabellae Althaeae.)*

**R̄.** Radicum Althaeae recentium uncias quatuor,  
Aquae libras sex.

Mundatae , et incisae bulliant leviter. In  
colatura primum dissolve igne lento, conti-  
nenter spathula lignea agitando,

Gummi Arabici albissimi, triti, libras duas,  
et semis.

Deinde admisce

Sacchari albissimi libras duas, et semis.

Cola , et vapore ad mollioris massae soli-  
ditatem non intermissâ agitatione. Adde al-  
bumina ovorum quatuor in Aquae Naphae  
unciis quatuor soluta. Fortiter agita supra ig-  
nem ad humiditatis consumptionem. Effunde  
in chartam candidissimam , Amyli pulvere



conspersam, et setaceo superimpositam. Tunc amota charta, Amyli quod supersit, secerne, massam refrigeratam in Tabellas scinde, et Amylo denuo coopertas in vase idoneo serva.

## TROCHISCI HYDRARGYRI ESCHAROTICI.

℞. Muriatis Oxigenati Hydrargyri sublimati unciam unam,  
Amyli unciam unam, et drachmas sex,  
Gummi Tragacanthi drachmas duas.

Subtiliter pulvera in mortario vitreo, et cum Aquae sufficienti quantitate fiant Trochisci.

*In singulis drachmis continent Muriatis Oxigenati Hydrargyri sublimati scrupulum unum.*

## TROCHISCI HYPECACUANAE SACCHARATI.

℞. Hypecacuanae pulveratae drachmam unam,  
Sacchari albi uncias quinque, et semis,  
Gummi Tragacanthi drachmas tres,  
Aquae Q. S. ad Gummi solutionem.

Misce, et fiant Trochisci numero cen-



tum quadraginta quatuor, ritè exsiccandi.

*Dosis ad scrupulum, seu Trochiscus per intervalla iterandus.*

*In singulis scrupulis continent Radicis Hype-  
cacuanae granum semis.*

TROCHISCI NUCCUM CUPRESSI EX RAMICH.

℞. Succi Cydoniorum uncias sexdecim,  
Omphacii unciam unam, et semis,  
Fructuum Cupressi uncias tres,  
Foliorum Myrti uncias duas,  
Rosarum Rubrarum unciam unam.

Coque leviter in vase idoneo. Colaturae  
adde

Pulveris Gummi Arabici sesquiunciam,  
Santali Citrini drachmas decem,  
Sumach. . . . . } ana unciam unam,  
Rosarum Rubr. }  
Piperis Tabasci unciam unam, et  
semis.

Vapora in radiis solaribus ad exsiccationem.  
Subtilissimè massam pulvera, et cum Aquae



Rosarum s. q. Trochiscos efforma, in umbra  
siccandos.

*Dosis à drachma ad drachmas duas.*

TROCHISCI MYRRHAE COMPOSITI.

℞. Gummatum Myrrhae unciam semis,  
Assaefoetidae. . . . . }  
Sagapeni, }  
Opoponacis, }  
Foliorum Rutae, } ana drach-  
Pulegii, } mas duas.  
Menthae aquaticae, }  
Radicis Rubiae Tinctorum, }  
Seminis Petroselini. . . . . }

Pulverisa subtiliter, et cum S. Q. decocti  
Arthemisiae fiant Trochisci, in umbra sicca,  
et vase cooperto ad usum serva.

*Dosis ad drachmam unam.*

TROCHISCI AGARICI.

Vide Agaricum praeparatum, pag. 119.

TROCHISCI COLOCYNTHIS ALHANDAL.

Vide Colocynthis praeparatum, pag. 119.



## TROCHISCI SCYLLITICI.

℞. Pulpae recentis Scyllae coctione praeparatae  
libram unam,

Corticis Dictamni Albi pulverati Q. S.

Fiant Trochisci S. A. sicca in umbra, et  
serva ad usum.

In Electuario Theriacale magno ingre-  
diuntur.

## TROCHISCI FERRI TARTARISATI.

(*Globuli Martiales.*)

Vide Praeparata ex Ferro, Cap. XLI.

## TROCHISCI VIPERARUM.

℞. Pulveris truncorum Viperarum cum visce-  
ribus praeparatorum Q. V.

Mucilaginis Gummi Tragacanthi Vino albo  
paratae Q. S.

Fiant Trochisci S. A. quos in umbra sicca,  
Balsamo Nigro Peruano inungendi, et ad usum  
servandi.

In Electuario Theriacale Magno ingrediuntur.







*In Electuario Theriacali Magno tantum ingrediuntur, et quotiescumque conficitur parari debent eoquod ad alios usus non deserviant.*

## TROCHISCI E KELIS CANCRORUM COMPOSITI.

(*Lapis cordialis de Goa.*)

**R̄.** Apicum, seu unguularum Cancrorum uncias tres,

Oculorum Cancrorum... }

Corallii Rubri,

Succini Albi,

Cornu Cervi crudi. . . . }

ana unciam unam,

Radicis Contrayerbae. . . . }

Margaritarum Orientalium } ana semunciam,

Lapidis Bezoar Occident. }

Truncorum Viperarum drachmas duas.

Fiat omnium pulvis subtilissimus S. A. et si volueris cum gelatina Cornu Cervi fiant Trochisci in umbra siccandi. In officinis sub nomine PULVIS E KELIS CANCRORUM sine trochiscatione servantur, et in compositione pulveris Kinae Bezoardici Curbi ingrediuntur.



CAPUT XXXI.  
 UNGUENTA.

UNGUENTUM HYDRARGYRI AD HERPETES.

- ℞. Unguenti Rosacei uncias sex,  
 Muriatis Hydrargyri praecipitati drachm. sex.  
 Miscé in mortario vitreo.

*Drachmae tres hujus unguenti continent muriatis Hydrargyri praecipitati scrupulum unum.*

UNGUENTUM HYDRARGYRI AD SCABIEM.

- ℞. Butyri Vaccini recentis uncias quatuor,  
 Terebinthinae. . . . . } ana unciam unam.  
 Olei Rosacei. . . . . }

Igné lenissimo liquefiant : deinde agita in mortario lapideo, et permisce sequentia in subtilissimum pulverem redacta :

- Carbonatis Plumbi albi uncias duas, et semis,  
 Muriatis Oxigenati Hy- }  
 drargyri sublimati, } ana drachmas duas.  
 Sulphatis Aluminae ex- }  
 siccati. . . . . }



Mox adde  
 Vitellos Ovorum duos,  
 Succi Limonum uncias duas.

Misce optime.

*In singulis unciis continet Muriatis Hydrargyri Oxigenati sublimati scrupulum semis.*

UNGUENTUM SULPHURETI HYDRARGYRI RUBR.

℞. Pulveris Oxidi Plumbi semivitrificati uncias quatuor,  
 Muriatis Hydrargyri sublimati drachm. duas,  
 Carbonatis Plumbi Albi unciam unam, et semis,  
 Sulphureti Hydrargyri factitii uncias duas,  
 Olei Rosacei libras duas,  
 Cerae flavae uncias sex.

Liqua Ceram in Oleo, et reliqua prius laevigata misce, agitando donec frigescant.

UNGUENTUM HYDRARGYRI.

(Mercurii.)

℞. Axungiae suillae libras duas,



Hydrargyri libram unam.

Fiat Unguentum S. A. in mortario lapideo pistillo ligneo per aliquot dies continuè agitando donec hydrargyrus inconspicuus redigatur.

*In singulis drachmis continet Hydrargyri scrupulum unum.*

UNGUENTUM NITRATIS HYDRARGYRI.

(Citrinum.)

℞. Hydrargyri. . . . . } ana unciam unam.  
Acidi Nitrici. . . . . }

Effunde gradatim Acidum in vas vitreum supra Hydrargyrum ad solvendum. Tunc sume Axungiae suillae liquefactae, et jam ferè spissescantis uncias decem.

Mitte in mortario vitreo, et solutionem nitricam sensim superaffunde, agitetur mixtura donec frigescat.

*In singulis drachmis continet Hydrargyri, et Acidi Nitrici, singulorum grana sex.*



## UNGUENTUM CARBONATIS PLUMBI ALBI.

*(Unguentum Album Rhasis.)*

℞. Olei Rosacei libram unam, et semis,  
Pulveris Carbonatis Plumbi Albi libr. unam,  
Cerae Albae uncias quatuor.

Liquefactâ in Oleo Cera, Carbonatem  
Plumbi admisce, dein coque paululum igne  
lento, et agita usque ad refrigerationem.

## UNGUENTUM PLUMBI ACETATUM.

*(Lithargyri, seu Nutritum.)*

℞. Oxidi Plumbi Semivitrificati tenuissimè triti  
libram unam,  
Olei Olivarum libras tres,  
Aceti optimi uncias sesdecim.

Coque Oxidum Plumbi cum Olei libra  
una, addendo Aquae quantum satis, ad Ce-  
rati densitatem. Huic admisce in mortario  
modò Oleum, modò Acetum, continenter  
agitando, donec Oleum omne, et Acetum  
exhauseris, et Unguento debitam spissitudi-  
nem, et candorem conciliaveris.

kk



## UNGUENTUM PLUMBI NIGRUM.

- ℞. Oxidorum Plumbi Sul-  
 phurati laevigati, } ana uncias duas,  
 Semivitrificati.. }  
 Carbonatis Plumbi Albi. }  
 Sulphureti Antimonii } ana unciam unam,  
 laevigati. . . . . }  
 Olei Rosacei libras tres,  
 Cerae uncias novem.

Liqua Ceram in Oleo, et reliqua optime  
 laevigata misce, coque paululum, continen-  
 ter agitando ad refrigerationem.

## UNGUENTUM OXIDI PLUMBI FUSCUM.

(Vulgò *de la Mere.*)

- ℞. Axungiae Suillae. . . . . }  
 Butyri recentis, }  
 Cerae Flavae, } ana libram semis,  
 Sebi, }  
 Oxidi Plumbi Semivitrifi- }  
 cati pulverati. . . . . }  
 Olei Olivarum libram unam.



Coque more Emplastri, donec ex fusco nigrescat, non intermisâ agitatione.

UNGUENTUM OXIDI PLUMBI RUBRUM.

(Magistrale.)

- R̄. Olei Rosacei libram unam et semis,  
 Oxidi Plumbi Rubri uncias quinque,  
 Carbonatis Plumbi Albi. . . . . }  
 Oxidi Plumbi Semivitrificati, } ana sesquiun-  
 pulverati. . . . . } ciam.

Coque paululum continuè agitando, et adde  
 Cerae Albae uncias quatuor.

Liqua, ab igne separa, agita, et conserva ad  
 usum.

UNGUENTUM TENUIS ACETATIS PLUMBI.

(Butyrum Saturni.)

- R̄. Acetatis Plumbi Liquidi. . . . . }  
 Olei Olivarum. . . . . } ana libram unam.

Misce in mortario lapideo continue agi-  
 tando pistillo ligneo ad Linimenti spissitu-  
 dinem.

kk 2



## UNGUENTUM ALTHAEAE.

- ℞. Olei Althaeae libras duas,  
 Cerae Flavae. . . . . } ana libram semis.  
 Resinae. . . . . }  
 Liquatis, et colatis admisce  
 Terebinthinae purae uncias duas.

## UNGUENTUM COLOPHONIAE PALLIDUM.

(*Unguentum Basilicum.*)

- ℞. Cerae Flavae. . . . . }  
 Sebi hircini, . . . . . } ana libram unam.  
 Resinae, . . . . . }  
 Colophoniae. . . . . }  
 Liqua in Olei Olivarum sesquilibra et cola.  
 Si loco Colophoniae adhibueris Picem nigram;  
 UNGUENTUM PICIIS NIGRUM habebis.

## UNGUENTUM MEDULAE MUCILAGINEUM.

(*Filii Zachariae.*)

- ℞. Cerae Albae. . . . . }  
 Medullae cruris vaccini. . . . . } ana uncias sex,  
 Axungiae Suillae. . . . . }



Olei Seminum Lini recentis uncias quinque.

Liquefactis, et semirefrigeratis adde

Mucilaginis spissioris Seminum Lini uncias

sex.

Agita, donec Mucilago exactè misceatur,  
et Unguentum refrigeretur, quod repetes per  
aliquod dies ne mucescat.

UNGUENTUM MEDULLAE VACCINAE.

℞. Butyri recentis libram unam,

Medullae cruris vaccini libram semis.

Misce in mortario marmoreo, elue mul-  
toties Aquâ purâ, et materiem Aquâ rosaceâ  
coopertam serva.

UNGUENTUM SEBI ARCEI.

(*Balsamum Arcei.*)

℞. Sebi libram unam,

Terebinthinae purae. . . . .

Resinae Elemi, . . . . .

Axungiae Suillae. . . . .

Liqua, et eola.

} ana uncias decem.

}



## UNGUENTUM ROSACEUM.

℞. Axungiae Suillae recens praeparatae libras  
duodecim,  
Petalorum Rosarum pallidarum recentium  
libras sex.

Macera per triduum: deinde coque ad hu-  
midi exhalationem, et cola cum expressione.

## UNGUENTUM SAMBUCI.

℞. Corticum interiorum recentium Surculorum  
Sambuci libras duas et semis,  
Foliorum ejusdem libram semis,  
Axungiae Suillae libras novem.

Contundantur et macerentur per dies octo  
in vase fictili vitreato, et coquantur ad humi-  
ditatis ferè consumptionem; cola cum forti  
expressione, defoeca, et ad usum serva.

## UNGUENTUM ARTHANITAE COMPOSITUM.

℞. Olei radice Arthanitae recentis libras duas,  
Butyri Vaccini. . . . . }  
Cerae Flavae. . . . . } ana uncias octo,



Ignē lento liquatis adde

Gummi Sagapeni praeparati....	} ana unciam semis.
Fellis Taurini evaporati ad mel-	
lis spissitudinem.....	

Omnia mixta, et semirefrigerata, adde sequentes pulveres

Succi Scamonii Exsiccati.	} ana unciam semis,
Radiciſ Jalappae,	
Fructus Colocynthidos,	
Foliorum Mecereonis,	
Succi Aloes Exsiccati. . .	}

Muriatis Sodae Fossilis.

Gummi Euphorbii,	} ana drachmas duas.
Myrrhae,	
Fructus Piperis Longi,	
Radiciſ Zingiberis,	
Florum Chamaemeli...	

Omnia misceantur S. A. et ſerva ad uſum.

UNGUENTUM LUMBRICORUM NERVINUM.

℞. Olei Lumbricorum libras tres,



Herbar. recentium Salviae }  
 Ivae Arthriticae, }  
 Majoranae, }  
 Rorismarini, }  
 Menthae, }  
 Rutae, }  
 Summitatum floridarum } ana uncias duas,  
 Verbasci, }  
 Lavendulae, }  
 Hyperici, }  
 Chamaemeli, }  
 Meliloti. . . . . }  
 Baccarum Lauri . . . . . } ana unciam unam.  
 Juniperi. . . . . }

Contusa, et incisa macerentur per biduum;  
 postea coquantur ad humidi aquosi consump-  
 tionem, oleum colatum per expressionem de-  
 foeca, et in colatura dissolve

Cerae uncias novem.

Semirefrigerato unguento adde

Olei distillati Cerae. . . . . }  
 Terebinthinae } ana uncias duas,



Unguenti Althaeae uncias quatuor.

Misce exacte, et serva ad usum.

UNGUENTUM INULAE MARTIATONIS.

℞. Olei Inulae Compositi recentis libras quatuor,  
Cerae Flavae libram unam,  
Axungiae Porcinae uncias quatuor.

Liquatis et semirefrigeratis adde  
Styracis Liquidi drachmas undecim,  
Pulveris Mastiches drachmas sex.

Agita ad refrigerationem et serva ad usum.

UNGUENTUM CICUTAE DEOPILATIVUM.

℞. Olei Olivarum libras sex,  
Foliorum Cicutae..... }  
    Apii,                                 } ana libram unam.  
    Ebuli,                                 }  
    Petroselini,                         }  
    Savinae. . . . . }  
Radice Cappari. . . . . }  
    Iridis Nostratis... } ana libram semis.  
    Bryoniae. . . . . }



Incisa, et contusa macerentur per quadrimum loco tepido; dein coque ad humidi aquosi consumptionem, cola, exprime, et in oleo defocato igne lento dissolve

Cerae Citrinae sesquilibram.

Semirefrigerato unguento adde

Pulveris Gummi Ammoniaci. . . . } ana un-  
Radic. Aristolochiae Long. } cias duas.

Misce, et fiat unguentum S. A.

UNGUENTUM CONYZAE AREGONIS.

℞. Olei Conyzae Majoris compositi recentis libras quatuor,

Cerae Albae libram unam,

Axungiae Suillae uncias quatuor.

Liquatis, et semirefrigeratis adde

Pulvis Radicis Pyrethri. . . }

Zingiberis, }

Fruct. Piperis Nigri }

Euphorbii, }

Mastiches, }

Thuris. . . . . }

ana unciam semis,



Misceantur optime, et agita ad refrigerationem.

## UNGUENTUM BRYONIAE AGRIPPAE.

*R̄.* Olei Radicis Bryoniae Compositi recentis libras quatuor,  
Cerae Albae libram unam.

Liqua igne lento, agita paululum post semirefrigerationem, et conserva ad usum

## UNGUENTUM MALI INSANI.

*R̄.* Olei Rosacei libras tres,  
Pomorum Mali Insani minutim incisorum libras duas.

Coque igne lento ad humidam aquosam consumptionem, in colatura dissolve

Cerae Citrinae uncias novem.

Liquatis igne lento adde

Oxidi Cupri Acetati laevigati drachmas duas.

Coque paululum ad colorem viridem conciliandum, agita, et refrigeratum conserva.



## UNGUENTUM RUTAE.

*(Butyrum Rutae.)*

℞. Foliorum recentium Rutae.. }  
 Absinthii } ana uncias duas,  
 Menthae. }

Axungiae Suillae uncias sesdecim.

Coque, et cola.

## UNGUENTUM GEMMARUM POPULI COMPOSITUM.

*(Unguentum Populeum.)*

℞. Gemmarum Populi Nigrae recentium, et  
 contusarum libras tres,

Axungiae Suillae praeparatae libras octo.

Misce, et macera in vase fictili vitreato, rite  
 cooperto, donec sequentia recens collecta  
 comparare possis, scilicet

Foliorum Hyoscyami libram unam, et semis,

Sempervivi Majoris... }  
 Violae, } ana libram  
 Umbilici Veneris... } unam.

Solani libras duas.

Contusis, misce, et coque igne lento, con-



tinenter agitando, ad humiditatis consumptionem. Cola, torculari exprime, et defoeca.

## UNGUENTUM MYRTINUM COMPOSITUM.

(*Unguentum Comitissae.*)

℞. Olei Myrti libram unam,  
Cerae Flavae uncias tres.

Liquatis, et ab igne semotis adde sequentia in pulverem subtilem redacta:

Gallarum immaturarum unciam unam,

Baccarum Myrti. . . . . }

Fructuum Cupressi, } ana drachmas duas,

Corticum Granatorum. }

Foliorum Sumach unciam unam,

Mastiches unciam semis.

Agita usque ad refrigerationem, et conserva ad usum.

## UNGUENTUM CANTHARIDUM.

(*Epispasticum.*)

℞. Unguenti Colophoniae Pallidi uncias tres,  
Cerae Citrinae unciam semis.



Simul liquatis adde  
Pulveris Cantharidum unciam unam, et se-  
mis.

Misce igne lento continue movendo, et  
post refrigerationem serva ad usum.

UNGUENTUM OXIGENATUM.

℞. Axungiae Suillae uncias octo.

Mitte in vas terreum amplum, igne len-  
to, et dum fervet, per vices injice  
Acidi Nitrici puri unciam unam.

Agita spathula lignea, cavendo inflama-  
tionem; postea leviter coque ad consump-  
tionem Acidi Nitrici, quod cognoscitur quan-  
do vapores amplius non exhalat; tunc ab igne  
statim separa, pluriesque agita, et semirefri-  
geratum in modulos papyraceos immitte, ut  
fiant tabellae quae servantur ad usum.

---

UNGUENTUM OXIDI CUPRI MELLEUM.

(Ægyptiacum.)

℞. Mellis puri uncias quatuordecim,



Aceti fortis uncias septem,  
 Oxidi Cupri acetati pulverati uncias quinque.  
 Coque igne lento ad Unguenti spissitudinem.

LINIMENTUM SAPONACEUM.

℞. Alcoholis Vini libram unam,  
 Saponis Albi uncias duas,  
 Camphorae drachmas sex.

Saponem radulâ comminutum digere in Alkohole, ut solvatur: deinde adde Camphoram, et in phiala vitrea rite obturata serva ad usum.

CAPUT XXXII.

EMPLASTRA.

EMPLASTRUM RESINOSUM SULPHURATUM.

(Guillermi Servitoris.)

℞. Resinae. . . . . } ana libras duas,  
 Colophoniae. . . . . }  
 Cerae libram unam,  
 Terebinthinae uncias octo.



Liquefactis, et colatis adde  
 Pulveris Zingiberis unciam unam, et semis,  
 Baccarum Lauri. . . . . }  
 Sulphuris, }  
 Seminis Anisi, } ana unciam  
 Summitatum Pulegii, } unam,  
 Thuris, }  
 Stygmatum Croci, }  
 Mastiches. . . . . }  
 Piperis Tabasci uncias duas.  
 Misce diligenter, et fiat Emplastrum.

## EMPLASTRUM SEBI ANODYNUM.

**R̄.** Emplastri Oxidi Plumbi Mucilaginei recentis  
 libram unam,  
 Cerae Albae uncias sex,  
 Axungiae Suillae uncias quatuor,  
 Sebi uncias duas.

Liqua, cola, et in Emplastri formam redige.

N. B. Si praedicto Emplastro addideris  
 Olei Olivarum uncias quatuor, habebis CERA-  
 TUM ANODYNUM.



## EMPLASTRUM CARBONATIS PLUMBI USTUM.

*(Benedictum.)*

℞. Radicis Althaeae. . . . . } ana uncias duas,  
 Arundinis. . . . . }  
 Ireos uncias tres.

Olei communis libras tres.

Incisas macera in oleo; dein coque ad humiditatis consumptionem. Cola, et admisce

Carbonatis Plumbi Albi pulverati uncias sex,

Oxidi Zinkci Sublimati Semivitrificati laevigati uncias tres.

Perge coquere spathula continenter agitando ad Emplastri mollis spissitatem. Dein adde

Cerae Flavae uncias quatuor.

Tunc decoque ad debitam densitatem, ac ab igne semotis, et semirefrigeratis affunde

Balsami Nigri unciam semis.

Agita, et fiat Emplastrum.

## EMPLASTRUM CIGUTAE.

℞. Resinae Pini libras duas, et uncias duas,  
 Cerae Flavae libram unam,  
 mm



Olei Olivarum uncias tres.

Liquefactis igne leni adde

Herbae Cicutae recentis contusae libras duas.

Coque ad totius ferè humidi exhalationem.

Cola cum expressione, et adjice

Succi Cicutae recenter extracti, et non de-  
foecati libras quatuor.

Agita spathula lignea donec faecula succi  
cum massa resinosa permisceatur; dein remo-  
ve ab igne, et liquorem limpidum superna-  
tantem, et fere refrigeratum decanta: tum  
massae iterum liquefactae admisce

Gummi Ammoniacy in aceto soluti, et ad

Emplastri spissitudinem redacti uncias oc-  
to. Fiat Emplastrum S. A.

EMPLASTRUM OXIDI PLUMBI RUBRUM VIGONIS.

(*Confortativum.*)

℞.	Radicum, et Foliorum Symphiti	}	ana uncias quatuor,
	Baccarum Myrti,		
	Rosarum Rubrarum,		
	Summitatum Hyperici.....		



Incisa, et contusa coque in Aquae libris  
novem ad tertiae partis consumptionem;  
tunc sume

Olei Olivarum libras quatuor,

Sebi libram unam, . . . . .

Oxidi Plumbi Semivitrificati pulv. libr. duas.

Coque, sensim addendo Decoctum supra-  
dictum, ad molliorem Emplastri spissitudi-  
nem. Deinde in eodem liqua

Cerae Citrinae libram unam,

Terebinthinae purae uncias tres.

Iterum coque ad justam densitatem, et  
Emplastro semirefrigerato insperge sequentia  
in pulverem redacta, scilicet

Thuris. . . . .	} ana uncias duas,
Myrrhae, . . . . .	
Mastiches. . . . .	

Resinae Sanguinis Draconis uncias tres,

Oxidi Ferri Aluminosi Rubri laevigati uncias

quatuor, . . . . .

Oxidi Plumbi Rubri uncias sex.

Misce, malaxa, et in cylindros serva.

mm 2



## EMPLASTRUM OXIDI PLUMBI MUCILAGINEUM.

*(Diachylum Simplex.)*

- ℞. Radicum recentium Althaeae in }  
 taleolas sectarum, } ana libram  
 Seminum Lini. . . . . } semis.

Infusa in Aquae libris octo leviter coque  
 ad mucilaginis extractionem.

Cola, et exprime. Tunc sume  
 Mucilaginis expressae libras tres,  
 Oxidi Plumbi Semivitrificati subtiliter pul-  
 verati libras duas,  
 Olei Olivarum libras quatuor.

Coque sensim addendo mucilaginem ad  
 Emplastri soliditatem.

## EMPLASTRUM OXIDI PLUMBI MUCILAGINEUM

COMPOSITUM.

*(Diachylum Magnum.)*

- ℞. Emplastri praedicti libras sex,  
 Ichthyochollae Alkoholis Vini Communis  
 unciis duabus solutae unciam semis,  
 OEsypi uncias quatuor,



Resinae Pini purae. . . . . } ana uncias quatuor,  
 Cerae Flavae. . . . . }  
 Terebinthinae clarae libram semis.

Resinam, Ceram, et Terebinthinam simul liquatas, et colatas adde Emplastro liquato igne lento, et optimè misceantur, addendo sub finem OEsypum cum Ichthyochollae solutione in mortario priùs coalitum, postremum verò igne lento digerantur ad intimam unionem, et humiditatis consumptionem.

## EMPLASTRUM OXIDI PLUMBI GUMMATUM.

(*Diachylum Gummatum.*)

℞. Emplastri supra descripti libras tres,  
 Gummi Galbani. . . . . }  
 Ammoniaci, } ana unciam unam,  
 Bdelii, }  
 Sagapeni. . . . . }  
 Vini Albi libram unam.

Emplastro igne lento liquato, et adhuc calenti, adde Gummata in Vino soluta, colata, et ad mellis inspissitudinem igne lento evapo-



rata, agitando ad perfectam mixtionem; postea lenissimè coque ad humiditatis consumptionem, et forma cylindros S. A.

EMPLASTRUM RANARUM SIMPLEX.

℞. Ranas aquatiles viventes quadraginta,  
 Radicum recentium Ebuli } ana libram unam  
   Bardanae } et semis,

Aceti libras tres,

Aquae libras novem.

Macera per biduum, et coque ad dimidias. Tunc sume

Decocti colati, et expressi libras quinque,

Olei Olivarum libras novem.

Coque ad humiditatis ferè consumptionem. Deinde ab igne remove et adde

Axungiae Suillae libras tres,

Oxidi Plumbi Semivitrificati libras sex.

Ejusdem Decocti Q. S.

Spithula lignea permistis iterum coque ad debitam spissitudinem, ut digitis non adhaereat; tunc adde



Cerae Flavae libras tres,  
Terebinthinae uncias duas.

Exacte permixtis, et semirefrigeratis insperge

Euphorbii pulverati unciam unam.

Fiat Emplastrum S. A. et malaxa.

EMPLASTRUM RANARUM CUM HYDRARGYRO.

℞. Hydrargyri libram unam,  
Terebinthinae uncias quatuor.

Agita in mortario ferreo ad perfectam Hydrargyri oxidationem, seu donec inconspicuus redigatur. Cum Emplastri Ranarum libris sex, et unciis octo, igne lenissimo liquato misce, et malaxatum in cylindros serva.

*In singulis unciis continet Hydrargyri drachmam unam.*

EMPLASTRUM OXIDI PLUMBI SAPONACEUM.

℞. Olei Olivarum uncias triginta duas,  
Oxidi Plumbi Rubri uncias duodecim,  
Carbonatis Plumbi Albi optimi uncias sex,



Saponis Albi recentis uncias tres,  
Cerae Albae unciam unam et semis.

Plumbi Oxida subtiliter pulverata, cum  
Oleo diù permisce: deinde adde Saponem  
in sufficienti Aquae quantitate solutum. Haec  
omnia simul mixta agita, donec linimenti for-  
mam adquisiverint. Tum supra mediocrem ig-  
nem, continenter agitando, et humiditatem,  
quoties oportuerit, addendo; coque ad debi-  
tam soliditatem: humidi reliquum levi calore  
vapura; postea Ceram adjice ad liquationem,  
et semirefrigerato Emplastro adde

Camphorae pulveratae unciam unam.

Misce S. A. malaxa, et in cylindros serva  
ad usum.

EMPLASTRUM OXIDI PLUMBI EPULOTICUM.

(*Diapalmae.*)

℞. Oxidi Plumbi Semivitrificati }  
subtiliter pulverati, } ana libras tres.  
Olei Olivarum, }  
Axungiae Suillae. . . . . }



Coque cum Aquae sufficienti quantitate, spathula lignea continenter movendo, donec digitis non adhereat. Adde

Cerae Albae uncias novem,

Resinae Pini uncias sex.

Coque iterum ad Emplastri spissitatem.

EMPLASTRUM OXIDI PLUMBI DIABOTANUM.

(*Resolutivum.*)

℞. Oxidi Plumbi Semivitrificati libras duas,  
Olei Olivarum libras quatuor,  
Aceti optimi Q. S.

Coque in Emplastri spissitudinem. Sub finem admisce Extracta sequentia simul permixta, et aliquantulum liquefacta: scilicet,

Extracti Herbae Cicutae. . . } ana uncias duas,  
Chelidonii Majoris. }

Elaterii unciam unam,

Radicis Helenii. } ana unciam semis.  
Valerianae. . . }

Perge coquere per aliquot momenta. Postea adde sequentia, prius liquata, et colata:

nn



Cerae Flavae. . . . . }  
 Picis Nigrae, . . . . . } ana libram semis,  
 Terebinthinae. . . . . }

Styracis Liquidae uncias tres.

Massae fermè refrigeratae insperge  
 Pulveris Gummi Ammoniaci }  
 Galbani. . . . . } ana uncias tres,

Thuris uncias duas,

Resin. Mastiches }  
 Tacamahacae } ana unciam unam,

Baccarum Lauri. . . . . }  
 Radicis Ireos, . . . . . } ana drachmas  
 Hellebori Nigri, } sex,  
 Seminum Cumini. . . . . }

Olei Laterum uncias tres,

Camphorae in Oleo solutae unciam semis.

N. B. Si singulis Emplastri libris addideris Hydrargyri in Terebinthinae uncia una et semis extincti uncias tres, habebis **EMPLASTRUM OXIDI PLUMBI DIABOTANUM CUM HYDRARGYRO**, quod *in singulis unciis continet Hydrargyri drachmam unam et semis.*



## EMPLASTRUM COLLAE AD HERNIAM.

*(Contra Rupturam de Pelle.)*

R̄. Baccarum Myrti contusarum. }  
 Lumbricorum Vino lotorum } ana uncias sex,  
 Aquae Ferrariae libras octo.

Coque ad dimidias, et cola. Tunc sume  
 Decocti praescripti libras tres,  
 Olei communis libras duas,  
 Oxidi Plumbi Semivitrificati libram unam.

Frigidè in cacabo aeneo nutriantur, postea coque ad humiditatis consumptionem, et emplastri mollis consistentiam; postea adde sequentia prius liquata, et colata

Cerae Citrinae libram unam,

Picis Nigrae. . . . . }

Resinae Pini, . . . . . }

Colophonae. . . . . }

ana uncias novem.

Agita, et adde sequentia in Aceto soluta, et ad mellis consistentiam cocta

Gummi Galbani. . . . . }

Ammoniacy. . . . . }

ana uncias quatuor.

Benè permixtis, et Emplastro ab igne se-



moto, et semirefrigerato paulatim permisce  
 sequentia in pulverem redacta; scilicet

Pulveris Myrrhae. . . . .	}	ana uncias quatuor,
Thuris,		
Mastiches,		
Sanguinis Hirci		
Collae fortis...	}	
Radic. Aristoloch. Long.		
	}	ana uncias
Rotundae,		
Consolidae Major.	}	tres.
Minoris,		
Gallarum,	}	
Oxidi Ferri Alum. Magnes.		
Sulphatis Calcis Calcinati,		
Mumiae. . . . .		

Assiduè agitando fiat Emplastrum S. A.

EMPLASTRUM SILIQUARUM.

℞. Resinae Pini. . . . . } ana uncias quatuor,  
 Colophoniae. . . . . }  
 Cerae Flavae uncias sex.  
 Liquatis, et colatis admisce



Extracti Siliquarum ad mellis spissitudinem  
 redacti libram unam,  
 Mellis optimi uncias duas,  
 Emplastri Oxidi Plumbi Rubri Vigonis un-  
 cias quatuor,  
 Carbonatis Ferri laevigati drachmas sex,  
 Fiat Emplastrum S. A.

## EMPLASTRUM SILIQUARUM IMPERIALE.

℞. Emplastri Picis Nigrae Regii. . . . }  
 Oxidi Plumbi Rubri Vig. } ana uncias  
 Collae ad Herniam. . . . } quatuor,  
 Resinae Guillermi Servit. } ana uncias  
 Siliquarum. . . . . } duas.  
 Sulphatis Ferri calcinati ad rubedinem un-  
 ciam semis,  
 Acetatis Plumbi Crystallisati. . . } ana drach-  
 Camphorae pulveratorum. . . . } mas duas,  
 Emplastris simul igne lento liquatis, et  
 adhuc calentis adde cetera pulverata, malaxa,  
 et in cylindros serva.



## EMPLASTRUM STYRACIS STHOMACHICUM.

℞. Cerae Flavae. . . . . } ana libras duas,  
 Thuris. . . . . }  
 Terebinthinae purae libras tres.

Liqua, cola, et adde

Balsami Styracis. . . . . } ana uncias tres  
 Resinae Mastiches, } et semis.  
 Ladani puri minutim incisi.. }

Benzoini uncias duas, et drachmas duas,  
 Piperis Tabasci pulver. unc. quatuor et semis,  
 Olei Distillati Menthae. } ana drachmas duas.  
 Absynthii }

Fiat Emplastrum lege artis.

## EMPLASTRUM STYRACIS STHOMACHICUM

## PHARMACOP. MATRITENSIS.

℞. Cerae Citrinae libras duas et semis,  
 Terebinthinae clarae libras tres,  
 Resinae Tacamahacae libras duas et semis,  
 Balsami Styracis. . . . . } ana uncias qua-  
 Resinae Mastiches, } tuor et semis.  
 Ladani puri. . . . . }



Benzoini.....	} ana drachmas octodecim.
Fructuum Caryophyllorum..	
Nuccis Moschatae.....	
Olei Distillati Menthae..	} ana drachmas duas,
Absynthium	

Styrax cum mollis sit, Ladano in mortario aeneo calefacto pistentur, et misceatur, addendo si opus fuerit, liquamenti Cerae tamtisper, ut massa tenuissima fieri possit, pistillo fortiter contundendo; postea cum Cera, et Terebinthina simul liquatis, et colatis, misceatur, addendo in finem cetera pulverata, et olea Distillata: post refrigeratum Emplastrum optime malaxa, et in cylindros papyro involutos ad usum serva.

## EMPLASTRUM PICIS NIGRAE REGIUM.

*(Contra Rupturam.)*

℞. Picis Nigrae libram unam et semis,  
Cerae Citrinae..... } ana uncias octo,  
Terebinthinae clarae..... }  
Ladani minutim incisi uncias duas.



Liquatis adde

Succi Hypocistidos in Decocto Nuccum Cupressi soluti, et inspissati unciam unam.

Ab igne semotis *insperge*

Pulveris Mastiches. . . . .	} ana drachmas duas et semis,
Radicis Consolidæ	
Majoris. . . . .	

Nuccum Cupressi unciam unam.

Oxidi Ferri Alumin. Magnesiani	} ana semun- ciam,
Sanguinei	
laevigatorum. . . . .	

Misce exactè, et fiat Emplastrum S. A.

EMPLASTRUM RESINARUM GLUTINANS.

(*Andreae à Cruce.*)

**R̄.** Resinae Pini purae uncias sexdecim,  
Elemi uncias quinque,

Terebinthinae electae...	} ana uncias duas.
Olei Olivarum. . . . .	

Cerae Albae unciam unam.

Liqua, cola, et fiat Emplastrum.



## EMPLASTRUM ASSAEOFETIDAE MATRICALE.

℞. Terebinthinae uncias duas,  
Cerae Citrinae uncias octo.

Leni igne liquatis et colatis adde

Galbani in Aceto soluti, et ad Extracti li-  
quidioris densitatem cocti uncias tres.

Agita spathula lignea ad perfectam mixtio-  
nem, et semirefrigeratis adde sequentia in  
pulverem redacta, scilicet

Thuris. . . . . }  
Assaefoetidae. . . . . } ana unciam unam,

Myrrhae unciam semis,

Resinae Animae drachmas sex,

Folliculi Castorei. . . . . }  
Seminis Cumini. . . . . } ana drachmas tres.

Misce, fortiter agitando, et sub finem adde  
Olei Succini drachmas duas.

## EMPLASTRUM GALBANI SIMPLEX.

℞. Terebinthinae uncias quinque,  
Cerae uncias octo.

Colatis adde



Galbani in Aceto soluti, et inspiss. libr. unam.

Fiat ex Arte Emplastrum.

EMPLASTRUM GALBANI CROCATUM.

℞. Gummi Galbani Aceto soluti, et inspissati  
uncias sex,

Emplastri Meliloti Compositi. . . } ana uncias  
Oxidi Plumbi Mucilag. } quatuor,

Cerae Flavae uncias duas,

Terebinthinae unciam unam.

Pulveris Stygmatum Croci drachmas sex.

Emplastris simul liquatis adde pulveres,  
Terebinthinam, et Ceram simul liquatas, et  
Galbanum. Materiem agita, post semirefri-  
gerationem; forma cylindros, et conserva ad  
usum.

EMPLASTRUM SPERMATIS CETI.

℞. Cerae Albae uncias quatuor,

Spermatiss Ceti. . . . . }

Emplastri Oxidi Plum- } ana uncias duas,  
bi Mucilaginei. . . . . }



Olei Amygdalarum dulcium unciam semis.

Liqua, cola, et fiat Emplastrum S. A.

EMPLASTRUM MELILOTI SIMPLEX.

℞. Summitatum floridarum Meliloti recentium  
libras quatuor.

Incisas, et contusas immite in  
Sebi liquefacti libras quinque.

Coque leni igne ad totius ferè humiditatis  
exhalationem. Cola, et exprime. Tunc adde  
Resinae Pini libras octo,  
Cerae Flavae libras quatuor.

Fiat Emplastrum S. A.

EMPLASTRUM MELILOTI COMPOSITUM.

℞. Emplastri Meliloti simplicis libras tres,  
Terebinthinae clarae uncias sex.

Igni lento liquescant et adde

Pulver. Flor. Chamaemeli... } ana uncias tres,  
Meliloti. . . . . }

Radici Ireos. . . } ana unciam unam,  
Althaeae }



Pulver. Stygmatum Croci unciam semis,  
 Gummi Ammoniaci }  
 Bdelii. . . . . } ana uncias duas,  
 Seminis Foenugraeci unciam unam.  
 Fiat Emplastrum S. A.

## EMPLASTRUM CANTHARIDUM.

(*Epispasticum, seu Vesicatorium.*)

℞. Cerae Citrinae uncias duas.  
 Colophoniae. . . . . }  
 Terebinthinae. . . . . } ana uncias duas  
 Olei Euphorbii unciam unam.  
 Igne liquatis adde  
 Pulveris Cantharidum uncias tres.

## SCUTUM STOMACHICUM.

℞. Emplastri Stomachici unciam semis.  
 Extende super alutam, et, si praescriptum  
 fuerit, irrorra guttulis octo circiter Olei dis-  
 tillati Menthae.



## EMPLASTRUM GALBANI ROBORANS.

*(Scutum pro umbilico.)*

℞. Assaefoetidae. . . . . } ana drachmas duas.  
Galbani. . . . . }

Cum sufficienti quantitate Tincturae Alkoholicae Castorei malaxentur, et in alutam extendantur, ut fiat Emplastrum orbiculare, umbilici regioni applicandum.

Extemporanè fieri debet.

## TELA EMPLASTRICA EPULÓTICA.

*(Sparadrapus Pallidus.)*

℞. Emplastri Oxidi Plumbi Epulotici libr. duas,  
Cerae Pallidae libram semis.

Ignè lento liquatis immerge lintea, quae distracta, refrigerata, et cultello corrassa, supra porphyritem pistillo vitreo expolies.

## TELA GLUTINANS ICHTHYCHOLLAE.

*(Vulgò Tafetan de Inghlaterra.)*

℞. Ichthyochollae minutim sectae uncias duas.  
Digere per viginti quatuor horas in Aquae



libris duabus et semis. Coque, ut dissolvatur, et cola per linteum cum expressione. Vapora ad mellis consistentiam. Tunc illa satis adhuc calenti telam sericeam rarioris texturae, probè tensam, penicillo obducito. Ichthyochollâ leni igne exsiccâtâ operationem saepius repete. Postremò Tincturâ Balsami Tolutani Alkohole Vini extracta eandem telam bis inunge, eamque post perfectam in aëre exsiccationem in cylindros convolutam serva.

## CAPUT XXXIII.

## ALKOHOLIA COMPOS.

(SPIRITUS ARDENTES DISTIL.)

ALKOHOL INULAE COMPOSITUM.

*(Spiritus Carminativus.)*

℞. Radicis Helenii. . . . . } ana unciam semis,  
 Carlinae. . . . . }  
 Summitat. Rorismarini. } ana uncias quatuor,  
 Majoranae... }



Baccarum Lauri. . . . . }  
 Summitatum Foeniculi, } ana unciam unam,  
 Seminum Carvi, }  
                   Anisi. . . . . }  
 Piperis Tabasci. . . . . }  
 Cinnamomi. . . . . } ana unciam semis.  
 Corticum Aurantium drachmas tres.

Contusis affunde Alcoholis Vini libras tres.  
 Digere vase clauso per biduum, et distilla  
 balneo aquoso, cavendo ab empyreumate.

*Dosis à drachma ad drachmas tres.*

## ALCOHOL RORISMARINI.

(*Aqua Reginae Hungariae.*)

**R̄.** Summitatum floridarum Rorismarini recen-  
 tium libras decem,  
 Alcoholis Vini Communis libras viginti.  
 Macera per dies aliquot, et distilla balneo  
 aquoso ad libras decem.

*Dosis interne à scrupulo ad drachmam.*



## ALKOHOL COCHLEARIAE.

*(Spiritus Cochleariae.)*

℞. Cochleariae recentis, seu Foliorum Lepidii  
libram unam,  
Alkoholis Vini libras quatuor.

Infunde per viginti quatuor horas, et dis-  
tilla balneo aquoso ad dimidias.

## ALKOHOL CINNAMOMI.

℞. Corticis Cinnamomi Manilensis contusae  
uncias sex,  
Vini electi libras tres.

Fiat maceratio per triduum in vase bene  
obturato, et distilla ad libram unam, quae  
ad usum in vase obturato serva.

*Dosis ad drachmas duas.*

## ALKOHOL MELISSAE COMPOSITUM.

*(Aqua Carmelitana.)*

℞. Foliorum Melissa recentium uncias octo,  
Flavedinis recentis Limonum. . . } ana uncias  
Aurantiorum. } duas,



Nucis Moschatae. . . . . } ana unciam unam,  
 Seminis Coriandri. . . . . }  
 Cinnamomi unciam semis,  
 Alcoholis Vini Communis libras quatuor.

Macera per viginti horas, et distilla bal-  
 neo aquoso ad dimidias.

*Dosis à scrupulo ad drachmam.*

## ALCOHOL SALVIAE VULNERARIUS.

*(Aqua Vulneraria Spirituosa.)*

℞. Foliorum Betonicae. . . . . }  
 Agrimoniae } ana libram unam,  
 Artemisiae. . . . . }

Folior. et Summitat. Salviae }  
 Hyperici, }  
 Tanaceti, } ana uncias octo,  
 Absinthii, }  
 Menthae. . . . . }  
 Scordii. . . . . }  
 Majoranae, } ana uncias qua-  
 Rorismarini } tuor.  
 Lavendulae }  
 PP



Concide, et digere per quadriduum loco  
calido in Vini Albi libris triginta duabus.  
Distilla balneo aquoso ad dimidias.

ALKOHOL CORTICUM AURANTIORUM.

℞. Corticum Aurantium exteriorum recentium  
libras tres.

Vini optimi libras sex.

Digere per triduum, et distilla ad libras  
duas S. A.

*Dosis ad drachmas duas.*

Sic distillantur

*Alkohol Corticum Citri,*

*Limonum.*

ALKOHOL VINI COMMUNIS.

*(Aqua Vitae Rectificata.)*

℞. Vini optimi quantum volueris.

Distilla ex alembico, donec prodiens liquor  
attactu flammae non accendatur. Distillatum  
liquorem rectifica, excipulum aliquoties  
renovando. Liquores elicitos tali in-



ter se proportione misce, ut pro Alkohole Vini in Artis Medicae, et Chirurgicae usum tantummodò eum adhibeas, qui Alkoholis, et phlegmatis partes aequales contineat, seu cujus uncia inflammata ad humoris aquosi ferè semunciam post flammae extinctionem redacta deprehendatur.

## ALCOHOL VINI CAMPHORATUM.

(*Aqua Vitae Rectificata Camphorata.*)

℞. Alkoholis Vini libram unam,  
Camphorae unciam semis.  
Dissolve.

## ALCOHOL VINI.

(*Spiritus Vini Rectificatissimus.*)

℞. Alkoholis Vini Communis libras decem.  
Distilla lenissimo igne balneo aquoso ad libras quatuor, ita ut elicit liquoris pars aliqua Cochleare metallico excepta, et inflammata nihil ferè humiditatis aquosae post se relinquat, aut, quod exactius erit, vas Aquae  
pp 2



distillatae unciam continens, Alkoholis drachmas sex, et grana quinquaginta tria, nec amplius, capiat.

ALKOHOL SULPHURICUM.

(*Spiritus Vitrioli Dulcis, seu Aqua Rabeliana.*)

℞. Acidi Sulphurici uncias quatuor,  
Alkoholis Vini purissimi uncias duodecim.

Instilla Acidum Alkoholi in matraccio, et relinque in digestionem vase cooperto per octiduum identidem agitando.

*Dosis à guttis octo ad scrupulum.*

ALKOHOL SULPHURICUM AETHEREUM.

(*Liquor Anodynus Mineralis.*)

℞. Alkoholis Vini purissimi unciam unam,  
Ætheris Sulphurici uncias quatuor. Misce.

*Dosis à scrupulo ad drachmam.*

ALKOHOL MURIATICUM AETHEREUM.

(*Spiritus Salis dulcis.*)

℞. Acidi Muriatici libram unam,



Alcoholis Vini purissimi libras duas.

Digere in retorta vitrea, et distilla balneo arenae ferè ad siccitatem. Liquorem iterata ad siccitatem distillatione serva.

*Dosis à guttis decem ad scrupulum.*

ALCOHOL NITRICUM AETHEREUM.

*(Spiritus Nitri dulcis.)*

**R̄.** Acidi Nitrici libram unam,  
Alcoholis Vini purissimi libras duas.

Procede in distillatione ut supra.

*Dosis à semiscrupulo ad scrupulum.*

ÆTHER SULPHURICUS.

**R̄.** Alcoholis Vini purissimi libras sex,  
Acidi Sulphurici libras septem.

Instilla paulatim Acidum supra Alkoholem, in retorta vitrea exceptum, mixturam per intervalla agitando. Retortam tubulatam in balneo arenae prius calefacto colloca. Receptaculum admove, et mediocri igne distilla liquoris uncias circiter tres: quibus semo-



tis apta aliud receptaculum amplum, foraminulo exacte obturato superne pertusum, et linteo madefacto saepius renovando cooperatum, seu potius duo excipula, primum cum altero posterius communicans, commissuris mica panis cum aquâ subacta rite clausis. Distilla ebullientem liquorem, donec in utrumque excipulum triginta, aut triginta duae unciae transierint; quod eveniet, antequam vapores sulphurei percipi incipiant ex foraminulo, quem identidem inter distillandum reserabis, ut *gases* avolent, qui *Ætheris* condensationem impedirent. Vasis refrigeratis liquori distillato, et ab aquâ acidulâ per infundibulum separato adde calcis pridie aquae ope in pulverem extinctae unciam semis; et ex retortâ lampadis igne, seu lenissimo calore in receptaculum amplum, juncturis obseratis, distilla octodecim, vel viginti *Ætheris* siccissimi uncias.

*Dosis à semiscrupulo ad semidrachmam.*

N. B. Si residuo primae distillationis post



refrigerationem, Alcoholis purissimi libras sex per syphonem retorte addideris, et distillationem, ut antea prosequeris, libram unam *Ætheris Sulphurici*, et libras duas Alcoholis Sulphurici *Ætheri Hoffmani* per rectificationem obtinebis.

*ÆTHER ACETICUS.*

*R̄.* Acidi acetici. . . . . } ana libras duas.  
 Alcoholis purissimi . . . . . }

Misce, distilla, et rectifica, ut supra.

Sic parantur

*Æther Nitricus* cum Acido Nitrico purissimo,

*Æther Muriaticus* cum Acido Muriatico oxygenato.

CAPUT XXXIV.

TINCTURAE.

TINCTURA ALCOHOLICA ALOES COMPOSITA.

(*Elixir Proprietatis.*)

*R̄.* Aloes optimae. . . . . } ana unciam unam,  
 Myrrhae. . . . . }



Stygmatum Croci, minutim incisi, unciam semis,

Alkoholis Vini libram unam, et semis.

Digere per octiduum in vase vitreo rite obturato, identidem vas agitando. Tincturam filtra,

*Dosis à semiscrupulum ad semidrachmam.*

TINCTURA ALKOHOLICA SALVIAE VULNERARIA.

(*Balsamum vulgò del Cura de Tembleque.*)

℞. Succu Uvarum Rubrarum recentis libras sexcentas viginti, et quinque,

Foliorum, et Florum Rorismarini mense Maji collectorum libras octo,

Foliorum Salviae libras tres,

Folior. et Flor. Stoechados.

Mari Vulgaris. } ana libras duas,

Radici Consolidae Majoris libram unam,

Fructus Nuccis Moschatae

Radici Zingiberis Albi. . .

Corticum Pomorum Au-

rantiorum Acidorum men-

se Maji collectorum. . . . .

} ana uncias quatuor,



Foliorum Umbilici Veneris }  
 Fructuum Caryophyllorum } ana uncias duas.  
     Aromaticor. }  
 Granorum Paradysi }

Incisa, et contusa macerentur in vase satis amplo loco tepido per mensem, ut fiat fermentatio alcoholica; postea in alembico capaci balneo mariae distilla ad dimidias; vel usque liquidum stilans attactu flammae non accendatur. Postea alkoholem distillatum, balneo mariae rursus distilla ad dimidias. Tunc sume

Hujus Alkoholis rectificati libras triginta, et octo,

Foliorum Ulmi mense Maji incipiente collector. } ana uncias  
 Populi Nigri eodem } duas, et  
     tempore collect. } semis.

Radici Spini Nigri. . . . . }  
 Fructuum Rubi Idaei inmaturo- } ana uncias  
     rum, in fine mensis Julii } viginti.  
     collectorum. . . . . }



Radiciſ Consolidae Majoris. . . . . }  
 Baccarum Juniperi, } ana uncias  
 Foliorum Umbilici Veneris. . . . } decem.

Sempervivi Minoris uncias quinque.

Cortic. Granator. Acidor. uncias quindecim.

Contuſa, et incuſa macerentur in praedic-  
 to alkohole per dieſ octo, donec tinctura be-  
 ne ſaturata extrahatur, quae filtrata ad uſum  
 ſervetur in vaſe optimè clauſo.

Sic in Officina Regia Pharmaceutica ritè  
 paratur, et in vulneribus recentibus, ampu-  
 tationibus in *Schaedula originali efficaciffimum*  
*comendatur.*

TINCTURA AQUOSA FERRI ALKALINA.

Vide Potassa Ferruginosa Liquida, pág. 331.

TINCTURA VINOSA FERRI TARTARISATA.

℞. Limaturae Ferri nitidae uncias octo,  
 Tartritis Aciduli Potassae Communis uncias  
 ſexdecim,  
 Aquae libras ſexdecim.



Coque in vase ferreo, assidue spathula  
agitando per horas duodecim, et addendo  
Aquae ferventis quod sufficiat. Tunc liquo-  
rem decanta, filtra, et in vase fictili vitreato  
ad Extracti mollioris spissitudinem vapora.

Tuncsume

Hujus Extracti uncias tres,

Vini Albi libram unam,

Alkoholis Vini Communis unciam semis.

Digere per octiduum, et filtra.

*Dosis à drachma ad drachmas duas.*

TINCTURA ALKOHOL-SULPHURICA GENTIANAE  
COMPOSITA.

(*Elixir Vitrioli Dulcis.*)

℞. Cinnamomi Manilensis. . . . . }  
Flavedinis Corticum Aurantio- } ana unciam  
rum siccatae. . . . . } unam,

Radice Gentianae uncias duas,

Alkoholis Sulphurici libram unam.

Pulvera, digere per quatrimum, et filtra.

*Dosis à guttis octo ad scrupulum.*



## TINCTURA AQUOSA LACCAE.

℞. Gummi Laccae purae unciam unam,  
Sulphatis Aluminae unciam semis,  
Aquae Rosarum *libras duas.*

Digere in vase vitreo, et liquorem, ubi  
rubicundissimus apparebit, filtra.

## TINCTURA ALKOHOLICA LACCAE.

(*Laccae Spirituosa.*)

℞. Gummi Laccae purae unciam unam,  
Sulphatis Aluminae in Aqua soluti drach-  
mam unam, et semis,  
Alkoholis Cochleariae, aut Lepidii uncias  
octo.

Digere in vase circulatorio. Tincturam sa-  
turatè rubentem filtra.

## TINCTURA ALKOHOLICA OPII.

(*Paregorica.*)

℞. Opii secti uncias duas,  
Stygmatum Croci, minutim incisorum un-  
ciam semis,



Cinnamomi Manilensis drachmas duas,  
 Alcoholis Vini Communis } ana uncias duo-  
 Aquae purae. . . . . } decim.

Digere per octiduum, et filtra.

*Dosis ad scrupulum.*

*In singulis scrupulis continet Opii grana duo.*

TINCTURA VINOSA OPII SYDENHAMI.

*(Laudanum Liquidum.)*

℞. Opii electi incisi, aut contusi uncias duas,  
 Stygmatum Croci unciam unam,  
 Corticum Cinnamomi. . . . . } ana drachmam  
 Fructuum Caryophyllorum. } unam,  
 Vini Albi optimi libram unam, et semis.

Omnia contusa mitte in matrarium vitreum, et digere per mensem, dein cola, et vase diligenter obturato serua.

*Dosis à guttis sex ad scrupulum.*

TINCTURA AQUOSA RHABARBARI.

*(Anima Rhabarbari.)*

℞. Radicis Rhabarbari contusae drachmas duas,



Aquae purae uncias octo.

Post levem ebullitionem cola.

*Pro unica Dosi.*

TINCTURA ALKOHOLICA OPII SAPONACEA.

*(Balsamum Anodynum.)*

℞. Saponis Albi unciam unam,  
 Opii unciam semis,  
 Camphorae drachmas sex,  
 Stygmatum Croci, minutim incisorum  
 drachmam unam,  
 Alcoholis Vini Communis sesquilibram.

Misce, digere leni igne in vase clauso per  
 octiduum, et cola.

*In singulis unciis continet Opii grana sexdecim.*

N. B. Tincturae Alcoholicae à nonnullis  
 ALKOHOLIA RESINOSA vocantur.

TINCTURA CORTICUM AURANTIOR. COMPOSITA.

*(Elixir Stomachicum.)*

℞. Corticum Aurantiorum... } ana unciam unam  
 Kinae. . . . . } et semis.



Summitatum Absinthii... }  
 Florum Chamaemeli, } ana unciam unam,  
 Piperis Tabasci. . . . . }  
 Coccinellae drachmam semis,  
 Aquae libram unam, et semis,  
 Alkoholis Vini Communis uncias quatuor.  
 Tere, misce, digere per triduum, et filtra.  
*Dosis à semidrachma ad drachmam.*

## TINCTURA ALKOHOLICA SUCCINI.

℞. Succini Flavi, subtilissimè pulver. uncias duas,  
 Alkoholis Vini uncias duodecim.

Digere in vase vitreo optimè clauso, donec Tinctura extrahatur. Filtra.

*Dosis à semiscrupulo ad semidrachmam.*

Simili modo fit Tinctura

*Folliculi Castorei,*

*Myrrhae, Assaefoetidae,*

*Benzoini,*

*Ligni Aloes,*

*Kermes,*

*Aloes, et similitum.*



## TINCTURA VINOSA OPII ANTICOLICA.

*(Anticolica ex Palacios.)*

- ℞. Opii secti uncias duas,  
 Radicis Zedoariae unciam unam,  
     Carlinae. . . . . } ana unciam semis,  
     Galangae. . . . . }  
     Acori Veri. . . . . }  
 Corticis Pomorum Aurantium }  
     Citri siccarum, } ana drach-  
 Seminis Anisi, } mas duas.  
     Carvi, }  
 Florum Chamaemeli. . . . . }  
 Fructuum Caryophyllorum Aro- }  
     maticorum, } ana semi-  
     Baccarum Lauri, } drachm.  
     Juniperi. . . }  
 Corticum Macis drachmam unam,  
 Vini Albi optimi libras tres.

Contusa macerentur in matraccio vitreo  
 per dies octo; postea filtra, et serva.

*Dosis ad scrupulos duos.*



## TINCTURA RADICIS PYRETHRI ODONTALGICA.

℞. Radicis Pyrethri drachmas sex,  
 Rassaeræ Ligni Guajaci uncias duas,  
     Sassafras unciam unam,  
 Foliorum Nicotianæ drachmas tres,  
 Summitatum Thymi. . . } ana drachmas duas,  
     Origani. . . }  
 Fructuum Caryophyllorum drachm. unam,  
 Camphoræ. . . . . } ana semidrachmam,  
 Opii. . . . . }  
 Alkoholis Vini Communis libras tres.

Incisa, et contusa macerentur per duodecim dies; postea cola, et usui serva.

*Usus externus.*

## TINCTURA ALKOHOLICA CANTHARIDUM.

℞. Pulveris Cantharidum unciam semis,  
 Coccinellæ drachmam unam,  
 Alkoholis Vini libras tres,  
 Digere per dies octo continuè agitando;  
 dein adde  
 Ambrae Gryseae drachmam semis,

rr



Alcoholis Cinnamomi uncias tres.

Digestio continuetur per dies tres, et filtratur ad usum.

*Usus externus.*

TINCT. ALKOHOLICA HYPERICI VULNERARIA.

(*Balsamum Catholicum.*)

℞. Florum Hyperici seminibus }  
 onustorum, et siccorum, } ana unciam  
 Radicis Acori contusorum. . . . } semis,

Alcoholis Vini Communis libras tres.

Digere loco calido in vase clauso per aliquot dies, identidem agitando. Tunc adde

Benzoini uncias tres,

Balsami Styracis. . . . . } ana uncias duas,  
 Tolutani. . . . . }

Gummi Myrrhae unciam semis.

Digere iterum, et cola.

*Usus plerumque externus.*

*Dosis interne à guttis sex ad scrupulum semis.*



## TINCTURA ALKOHOLICA KINAE COMPOSITA.

*(Alexipharmaca Huxham.)*

℞. Corticis Quinnae optimae pulveratae uncias  
duas,

Corticum Aurantium semiunciam,

Radice Serpentariae Virginianae drachm. tres,

Stygmatum Croci scrupulos quatuor,

Cocainellae Indicae scrupulos duos,

Alkoholis Vini Communis uncias sexdecim,

Contusa macerentur in vase clauso per dies  
quatuor; postea filtra, et serva ad usum.

*Dosis ad semiunciam.*

## TINCTURA VINOSA EXTRACTI ABSYNTHII

COMPOSITA.

*(Elixir Bals. temp. Hoffm.)*

℞. Extractorum Absynthii. . . . . }  
 Cardui Benedicti,                    } ana unciam  
 Centaurii Minoris,                 } unam,  
 Radicis Gentianae. . . . . }

Flavedinis corticum Aurantium uncias  
quatuor,



Vini optimi libras duas,  
 Alcoholis corticum Aurantium uncias duas.  
 Contusis digerantur per dies tres, materiem  
 agitando ad solutionem extractorum; postea  
 filtra, et serva.

*Dosis à drachma una ad drachmas duas.*

TINCTURA ALKOHOLICA MYRRHAE UTERINA.

(*Essentia Antihisterica.*)

℞. Myrrhæ electæ. . . . . }  
 Assaefoetidae, } ana drachmam  
 Stygmatum Croci, } unam, et semis.  
 Folliculi Castorei. . . . . }  
 Camphoræ drachmam unam,  
 Carbonatis Ammoniaci Crystalissati drach-  
 mas duas,  
 Olei Distillati Succini drachmam semis,  
 Alcoholis Vini uncias octo.

Contusa digerantur per dies octo: filtra, et  
 serva ad usum.

*Dosis à guttis duodecim ad viginti.*



## TINCT. ALKOHOLICA CORTIC. AURANTIOR. WIT.

*(Roborans Wit.)*

℞. Flavedinis Corticum Aurantium uncias  
quatuor.

Corticis Kinnae optima uncias duas,  
Radici Gentianae unciam unam,  
Alcoholis Vini libras duas.

Contusa macerentur in matracio per horas  
vigintiquatuor; postea filtra, et serva ad usum.

*Dosis ad drachmas duas, vel quatuor.*

## TINCT. ALKOHOLICA PICIS GRAECAE COMPOS.

*(Balsamum de Salazar.)*

℞. Picis Graecae unciam semis,

Thuris optimi. . . . .	} ana unciam unam,
Resinae Mastiches, . . . . .	
Aloes Succotrini. . . . .	

Alcoholis Vini libras quinque.

Contusa digerantur in matracio vitreo sa-  
tis amplo, optimè clauso per dies viginti;  
postea filtra, et serva.

*Usus externus.*



TINCTURA AQUOSA ROSARUM RUBRARUM.

℞. Rosarum Rubrarum exungulatarum, et sic-  
carum unciam semis,

Aquae ferventis libras tres.

Infunde in vase fictili vitreato per horae  
quadrantem addendo

Acidi Sulphurici Aquosi scrupulum unum.

Cola.

## CAPUT XXXV.

### MIXTURAE.

MIXTURA OPII ADSTRINGENS SYLVII.

(*Ad Vomitum Sanguinis.*)

℞. Aquae Distillatae uncias duas, et semis,  
Acidi Acetosi unciam semis,

Opii puri pulverati grana duo.

Dissolve, et adde

Coralli Rubri laevigati drachmam semis,

Pulveris Catechu scrupulum semis,

Syrupi simplicis unciam unam.

*Dosis uncia semis per intervalla iteranda.*

*In singulis unciis continet Opii granum semis.*



## MIXTURA CARBONATIS POTASSAE ABSYNTHII.

*(Antiemetica.)*

- ℞. Aquae purae unciam unam,  
 Lacticinosae Cinnamomi drachmam  
 unam,  
 Carbonatis Potassae Absinthii drachm. semis,  
 Succi Limonum recentis drachmas sex.

Misce, et sumat Æger vigente adhuc Mix-  
 turæ effervescentia.

*Pro unica Dosi.*

## MIXTURA RESINAE COPAYBAE D. FULLER.

*(Mixtura Balsamica.)*

- ℞. Resinae liquidæ Copaybae unciam semis,  
 Vitellorum Ovorum duo,  
 Vini Albi optimi uncias octo,  
 Syrupi Simplicis uncias duas.

Resina cum Vitellis Ovorum in mortario  
 diu agitentur Vinum paulatim instillando; pos-  
 tea adde Syrupum, ut fiat optima mixtura,  
 Emulsionis instar; cola, et serva.

*Dosis ab uncias duas.*



## MIXTURA MOSCHATA.

*(Julapium Moschatum.)*

℞. Florum Naphae..... }  
 Fructuum Caryophyllorum } ana scrupulum  
 Stygmatum Croci, minutim } unum.  
 incisorum..... }

Infunde per horam in Aquae calidae libra  
 una. Colaturae adde

Moschi..... }  
 Ambrae Gryseae cum Car- }  
 bonatis Ammoniaci Cor- } ana grana duo.  
 nu Cervi grano uno, }  
 simul tritae..... }

Confectionis Santalorum Cordialis drach-  
 mas duas,

Syrupi Simplicis unciam unam, et semis.

*Dosis unciae tres per intervalla iterandae.*

## MIXTURA CAMPHORATA.

*(Julapium Camphoratum.)*

℞. Aquae Melissa uncias sex,  
 Camphorae grana sex,



Mellis Sambuci unciam unam, et semis.

Misce S. A.

*Dosis ab unciis duabus ad tres.*

MIXTURA GUMMI AMMONIACI.

*(Emulsio Bruneri.)*

Vide Emulsio Gummi Ammoniaci Bruneri,  
pág. 156.

MIXTURA CARBONATIS POTASSAE ABSYNTHII

STHOMACHICA.

*(Jalapium Sthomachicum.)*

℞. Aquae Corticis Citri... }  
Absynthii, } ana uncias quatuor,  
Menthae. . . . . }

Cinnamomi uncias duas,

Carbonatis Potassae Absynthii scrupulos  
quatuor,

Tincturae Ligni Aloes drachmas duas,

Syrupi Corticum Citri unciam unam.

*Dosis Cochleatim.*



## MIXTURA SULPHATIS FERRI GUMMOSA.

- ℞. Sulphatis Ferri sesquidrachmam,  
 Gummi Arabici unciam unam,  
 Aquae purae bullientis libram.  
 Dissolve, et cola.

*Dosis à drachma ad semunciam.*

## CAPUT XXXVI.

## ACIDA.

## ACIDUM ACETICUM.

*(Acetum Radicale.)*

- ℞. Acetatis Cupri Crystallizati libram unam.  
 Distilla vehementi igne in retorta vitrea ex  
 arena S. A. Liquorem rursus distilla leniori ca-  
 lore ferè ad siccitatem.

## ACIDUM ACETOSUM.

*(Acetum Distillatum, seu Spiritus Aceti.)*

- ℞. Aceti optimi Q. V.  
 Distilla in retorta vitrea ex arena, et cessa  
 simulac tres quartae circiter Aceti partes pro-  
 dierint, seu antequam empyreuma contrahat.



N. B. A Chymicis recentioribus hoc Acidum ejusdem naturae praecedentis censetur, et ACIDUM ACETICUM AQUOSUM VOCATUR.

## ACIDUM MURIATICUM.

(*Spiritus Salis Communis seu Marini.*)

℞. Muriatis Sodae libras duas,  
Acidi Sulphurici libram unam,  
Aquae libram semis.

Sali in retortam vitream immisso Acidum palatim affunde, atque ex balneo arenae in excipulum, in quod Aquam antea immiseris, distilla donec nulli amplius vapores appareant.

*Dosis à guttis quatuor ad decem.*

## ACIDI MURIATICI CORRECTIO.

N. B. Quia apud Mercatores Acidum Muriaticum purum non semper existit, et luteum, impurum, et adulteratum nobis aliquando venditur, caute, et non sine correctione interne usurpari debet: quapropter sequenti modo corrigitur.



Acidi Muriatici Mercatorum libras quatuor,  
Carbonatis Potasse uncias quatuor.

Mitte in retorta vitrea capaci, cum suo  
receptaculo amplo, *junturis obturatis*, et in  
balneo arenae ad siccitatem distilla.

ACIDUM NITRICUM.

(*Spiritus Nitri Acidus.*)

℞. Nitratis Potassae purificati libras duas.  
Acidi Sulphurici libram unam,  
Aquae libram semis.

Procede, uti in extractione Acidi Muriatici.

ACIDI NITRICI COMMUNIS CORRECTIO.

(*Aquae Fortis purificatio.*)

N. B. Acidum Nitricum numquam fere  
in officinis nostris conficitur; sed quia Acido  
Sulphurico, et Muriatico à Mercatoribus mis-  
cuitur, et adulteratur, sequenti modo corrigi  
debet

℞. Acidi Nitrici Communis libras octo,  
Nitratis Potassae purissimi uncias duodecim.



Distilla in retorta vitrea, uti in Acidi Muriatici Communis correctione.

Alio modo fieri potest

Acidi Nitrici Communis Q. V.

Nitratis Argenti Liquidi guttas aliquas.

Instilla paulatim donec nulla Muriatis Argenti nebula appareat, nec praecipitetur; postea per decantationem separa, aut distilla, ut supra, cavendo à radiis luminosis quia perfectionem hujus operationis impediunt.

*Dosis ad guttas octo Aqua dilutus.*

ACIDUM SULPHURICUM.

(*Oleum Vitrioli.*)

℞. Sulphuris triti uncias viginti,

Nitratis Potassae pulverati uncias duas.

Hujus mixturae pauxillo reple ad medietatem cochlear ferreum: accende, immitte in excipulum vitreum, magnum, horizontaliter in arenae balneo positum, et amplioris orificii, in quod prius immiseris, et calefaceris aquae uncias sex. Orificium occlude cochlea-



ris manubrio in obturamenti formam desinente. Ubi mixtura ardere desierit, cochlear extrahe, altero cochleari suffecto; operationem iterum, atque iterum repete, donec omnem mixturam exhauseris. Liquorem vapora per retortam, donec ita concentretur, ut vas, eo plenum, dimidium aquae pondus vix capiat.

N. B. Hujus pondus specificum est ad pondus Aquae Distillatae, ut 1850 ad 1000; seu (quod eodem recidit) vas quod Aquae Distillatae uncia repleat, capiet hujus Acidi quatuordecim drachmas, et quinquaginta duo grana.

ACIDUM SULPHURICUM AQUOSUM.

(*Spiritus Vitrioli Acidus.*)

**R̄.** Aquae communis distillatae uncias octo,  
Acidi Sulphurici puri unciam unam.

Mitte Aquam in phiala vitrea, et instilla acidum guttatim, continue movendo, cavendo ne vas calore rumpatur; postea digere, et serva ad usum.



## ACIDI SULPHURICI CORRECTIO.

N. B. Acidum Sulphuricum, nigrum, impurum, et aqua supersaturatum novis venditur; tunc sequenti modo dealbatur, et concentratur.

℞. Acidi Sulphurici Communis libras octo.  
Nitratis Potassae uncias quatuor.

Mitte in vas vitreum, amplum, et in balneo arenae vapora, donec diaphanum, album, et consistentiam oleosam referat: post refrigerationem acidum decanta, et serva ad usum. Sal qui infundo petit Sulphas Potassae verè est, qui solutionis, et crystallizationis ope purificatus, ad usum deservire potest.

## ACIDUM BENZOICUM.

(*Flores Benzoini.*)

℞. Benzoini electi crassiuscule triti Q. V.

Mitte in ollam figulinam, capitello tympaniformi, aut chartae cono instructam. Sublima igne leni. Vas ab igne remove: flores collige, et sublimare perge, donec nulli am-



plius flores ascendant. Tunc eorum uncias duas dissolve in Aquae ferventis libris tribus, filtra, et refrigerato liquore, in vase patulo concrenent crystalli, quas exsicca, et serva.

*Dosis à granis sex ad semisrupulum.*

ACIDUM OXALICUM.

℞. Acidi Nitrici purissimi libras octo.

Sacchari Albissimi pulverati libram unam.

Mitte in vas vitreum amplum, loco calido, et Saccharum paulatim super affunde, et digere per dies duos; mixturam aliquando agita, cavendo vapores rubros, quia suffocantes, et obnoxii sunt; postea decanta, et vapore in urinali vitreo ad libras duas; repone loco frigido; ut crystalli concrenent; liquorem per decantationem à crystallis separa, rursus vapore, et procede ut antea, donec uncias sex plus minusve Acidi crystallisati obtineris. Omnes crystallos aqua distillata dissolve, et crystallisa S. A.

*Dosis ad scrupulum unum.*



## ACIDUM BORACICUM.

*(Sal Sedativum Homberg.)*

**R̄.** Boratis Sodae uncias quatuor,  
 Acidi Sulphurici puri uncias duas,  
 Aquae Communis libras quatuor.

Solve Boratem in aqua, et filtra; postea vapore ad tertiae partis consumptionem, et adhuc ferventis adde acidum paulatim, et vapore balneo arenae ad pelliculam; postea ab igne separa, et semirefrigerato liquore, Acidum Boracicum in squamarum forma crystallisatum ab eo per linteum separa, triplo aquae ponderis ablue, sicca, et serva ad usum. Liquor est verus Sulphas Sodae, qui per evaporationem, solutionem, et crystallisationem purificatur, et ad usum deservire potest.

*Dosis ad grana octo.*

## ACIDUM SUCCINICUM LIQUIDUM et CRYSTALLIZATUM.

*(Sal Volatilis, et Spiritus Succini.)*

**R̄.** Succini triti libras duas,

tt



Distilla ex retorta fictili, vel vitrea lorica-  
cata, ignem sensim augendo, donec nihil am-  
plius ascendat. Oleum à Liquore Volatili per  
chartam bibulam, priùs aqua madefactam,  
ope infundibuli separa, et ex aqua rectifica.  
Acidum concretum in collo retortae cum du-  
plo Aquae distillatae pondere coque, et re-  
pone, ut fiant crystalli. Acidum Liquidum  
etiam per evaporationem crystallizatur.

*Dosis Acidi Liquidì à semiscrupulo ad semi-  
drachmam. Acidi Crystallysati à granis de-  
cem ad grana viginti. Olei à guttis quatuor  
ad guttas octo.*

## CAPUT XXXVII.

### LIQUORES SALINI.

POTASSA LIQUIDA PURA SEU CAUSTICA.

*(Oleum Tartari per deliquium.)*

℞. Potassae Purae seu Causticae uncias duas,  
Aquae distillatae unciam unam.

Dissolve, et filtra.



Alio modo fieri potest

Calcis vivae recentis libras quatuor,  
Carbonatis Potassae Communis libras duas,  
Aquaе fontis libras viginti.

Fiat lixivium S. A. ut in Sapone Medici-  
nali diximus, coque ad dimidias; iterumque  
filtra ad carbonatem calcareum separandum,  
vapura ad consistentiam syrupi tenuius, vel  
usque vas uncia una aquae distillatae reple-  
tum, drachmas novem hujus liquoris capiat.

POTASSA FERRUGINOSA LIQUIDA.

(*Tinctura Elastica.*)

Vide Praeparata ex Ferro, pag. 349.

AMMONIACUM LIQUIDUM.

(*Alkali Volatile Fluidum, seù Spiritus Salis  
Ammoniaci Urinosus.*)

℞. Muriatis Ammoniaci libram unam,  
Calcis pridie cum Aqua pauxillo exstinctae  
libram unam, et semis.

Seorsim pulverata immitte alternatim in  
retortam vitream, permisce, et affunde sen-

tt 2



sim Aquae purae libram unam, et semis, saepius agitando. Adapta receptaculum amplum, in quod antea immiseris Aquae Distillate uncias sex, et juncturas claude micâ panis cum aqua subactâ. Leni igne ex arena, foraminulum receptaculi aliquoties sub initium distillationis reserando, ne vasa disrumpantur, distilla donec liquoris uncias decem, aut undecim obtinueris. Vasis refrigeratis liquorem distillatum cautè per infundibulum in phialam vitream angustioris colli effunde, quam exactissimè obtura.

*Dosis à scrupulo ad drachmam.*

CARBONAS AMMONIACI C. C. LIQUIDUS.

*(Spiritus Cornu Cervi.)*

**R̄.** Cornu Cervi in frustula dissecti Q. V.

Imple retortam, et distilla S. A. ut in Carbonate Ammoniacali C. C. Crystallizati diximus; Liquorem ab Oleo per infundibulum vitreum separatum mitte in retortam vitream, igne arenae distilla in excipulo ad sicci-



tatem, et in vase obturato ad usum serva.

*Dosis ad drachmam.*

SUCCINAS AMMONIACI LIQUIDUS.

*(Spiritus C. C. Succinatus.)*

**R̄.** Carbonatis Ammoniaci Liquidi C. C. Q. V.

In phialam vitream immisso affunde paulatim

Acidi Succinici Crystallizati in mortario vitreo pulverati Q. S. ad perfectam saturationem.

*Dosis à guttis quatuor ad guttas duodecim.*

ACETAS AMMONIACI LIQUIDUS.

*(Spiritus Mindereri.)*

**R̄.** Ammoniaci Liquidi Q. V.

Paulatim instilla in phiala vitrea subinde agitando, Acidi Acetosi Q. S. donec Syrupi violarum Caerulei colorem non immutet.

*Dosis à scrupulo ad drachmam.*

ACETAS PLUMBI LIQUIDUS.

*(Extractum Saturni.)*

Vide Praeparata ex Plumbo, pag. 367.



## ACETAS FERRI LIQUIDUS.

*(Vitriolum Liquidum ex Marte.)*

Vide Praeparata ex Ferro, pág. 350.

## MYRRHA LIQUIDA.

*(Oleum Myrrhe per deliquium.)***R̄.** Ova quot volueris.

Coque ad duritiem, per medio transversim seca, et vitellos exime. Albuminum cavitates Myrrhâ pulverata reple: eorum medietates medietatibus adijunge, filo leviter connecte, et sacco lineo immittas humido loco appende, ut in subjectum vas Myrrhae dissolutio defluat.

## CAPUT XXXVIII.

*SALIA.*

## SULPHAS ALUMINAE ACETATUS.

*(Lapis Medicamentosus.)*

**R̄.** Sulphatis Ferri ad rubedinem calcinati uncias duas,



Oxidi Plumbi Semivitrificati. . . . .  
 Ferri Aluminosi Magnes. } ana uncias  
 Sulphatis Aluminae. . . . . } quatuor.

In ollam terream immissis superaffunde

Aceti optimi Q. S. ut duos digitos emineat. Vase obturato macera per biduum, aut triduum, materiem identidem agitando. Tunc adde

Nitratis Potassae uncias octo,

Muriatis Ammoniaci uncias duas.

Coque igne lento ad siccitatem, et per horam calcina.

SULPHAS POTASSAE.

(*Tartarus Vitriolatus, Arcanum Duplicatum, Sal Polychrestum nonnullis.*)

**R̄.** Carbonatis Potassae libram unam,  
 Aquae purae libras sex.

Dissolve in vase vitrio, et instilla paulatim Acidi Sulphurici Aquosi Q. S. ad perfectam saturationem. Liquorem, post levem ebullitionem ex balneo arenae, filtra, vapora ad



pelliculam, et repone, ut crystalli concrevant.  
Liquoris residuum effunde, et vaporationes ad  
pelliculam repete, quandiu crystallos exhi-  
beat, quas exsiccatas serva.

*Nota.* Si residuum in retortâ ex distilla-  
tione Acidi nitrici igne aperto vehementer  
calcinaveris, in aqua solveris, et filtraveris;  
Sulphatis etiam Potassae crystallos evapora-  
tionis ope obtinebis.

*Dosis à semisrupulo ad semunciam.*

SULPHAS SODAE.

(*Sal Mirabilis Glauberi.*)

**R̄.** Cinereum Sodae, vulgò *Barrilla*, libr. unam.

Ure igne valido, usque dum omnis odor  
sulphureus evanuerit. Solve in Aquae libris  
octo. Filtra, vapore ad remanentiam libra-  
rum duarum: et post bidui, aut tridui quie-  
tem decanta. Huic liquori affunde

Acidi Sulphurici Aquosi Q. S. ad perfec-  
tam saturationem. Filtra, et procede, ut in  
Sulphatis Potassae elaboratione.



*Nota.* Si residuum in retorta ex distillatione Acidi Muriatici igne aperto vehementer calcinaveris, in aquâ solveris, et filtraveris; Sulphatis Sodae quoque crystallos evaporationis ope obtinebis.

*Dosis à scrupulo ad semunciam.*

SULPHAS CUPRI ALUMINOSUS CAMPHORATUS.

(*Lapis Divinus, seu Ophthalmicus.*)

℞. Sulphatis Cupri. . . . . } ana uncias sex.  
Sulphatis Aluminae puri. . . . }

Pulvera, misce, mitte in vas fictile, et liqua igne lento. Tunc adde

Camphorae pulveratae drachmas duas.

Materiem refrigeratam effracto vase exime, et serva.

CARBONAS POTASSAE COMMUNIS.

(*Sal Tartari.*)

℞. Tartritis Aciduli Potassae Communis crassiusculè triti Q. V.

Corniculis papyraceis include: horum sin-



gula utraque manu apprehende, aquae immerge, furno accenso stractum super stratum cum carbonibus constituendo immitte, ure ad albedinem, elixa in sufficienti Aquae quantitate, filtra, et in vase ferreo ad siccitatem vapora.

*Dosis à semisrupulo ad semidrachmam in  
Aqua Distillata.*

( POTASSA PURA, seu CAUSTICA. )

( *Lapis Causticus.* )

**R̄.** Calcis vivae libras duas,  
Carbonatis Potassae Communis libram unam.

In vase fictili paulatim affunde Aquae libras sexdecim, saepius agitando, ut fiat lixivium. Filtra. Colaturam vapora in vase vitreo, aut fictili non vitreato igne aperto ad siccitatem. Calcina in crucibulo, donec in fluorem oleaginosum abeat, et cum acidis non effervescat. Massam supra lapidem calentem effusam, et adhuc lentescentem seca in frustula, et in vase vitreo, diligenter obturato, locoque sicco repone.



## CARBONAS POTASSAE ABSYNTHII.

℞. Herbae floridae Absynthii, mediocriter siccae, quantum volueris.

Combure in aëre libero sensim in cineres albos, quos aqua pura, et ferventi elixa. Filtra, vapore ad siccitatem igne moderato, ad albedinem ure, et si opus fuerit, solutionem, filtrationem, et evaporatione repete.

Simili modo parantur Carbonates Potassae

*Cardui Benedicti,*

*Centaurii Minoris, et similia.*

*Dosis à semiscrupulo ad semidrachmam.*

## CARBONAS SODAE COMMUNIS.

(*Sal Sodae.*)

℞. Cinereum Sodae libras quatuor.

Ure igne validiori usque ad candescentiam, et nulli vapores sulphurei percipiantur: tunc solve in aquae communis libris sexdecim, vel Q. S. ut fiat lixivium: filtra per chartam, vapore in vase ferreo ad siccitatem, et conserva ad usum.



CARBONAS AMMONIACI CRYSTALLISATUS.  
 (*Sal Volatilis Ammoniaci*, seù *Alkali Volatile*  
*Concretum.*)

℞. Muriatis Ammoniaci libram unam,  
 Carbonatis Calcis Lapidei, aut Vulgaris al-  
 bissimi libras quatuor.

Mitte in retortam vitream, cum recipienti  
 amplo, juncturis obturatis balneo arenae dis-  
 tilla; sal in collum retortae, et recipientis  
 crystallisatum collige, in phiala iterum subli-  
 ma balneo arenae, et serva ad usum in vase  
 obturato.

*Dosis ad semiscrupulum.*

CARBONAS AMMONIACI C. C. CRYSTALLISATUS.  
 (*Sal Volatilis Cornu Cervi.*)

℞. Cornu Cervi in frustula dissecti Q. V.

Imple retortam vitream loricatam, aut  
 fictilem non vitreatam, et excipulo amplo  
 aptato distilla calore gradatim aucto. Ascen-  
 dent succesivè Liquor, Sal, et Oleum. Haec  
 omnia inde in matracium, et appposito capi-



tello leni igne Salem sublima, Postea cum duplo Carbonatis Calcis pulverati albissimi pondere rursus sublima, donec candidum obtineas. Liquorem, seu Carbonatem Ammoniacalem Cornu Cervi Liquidum ab Oleo per infundibulum separatum, ad alios usos, iterata distillatione ex balneo arenae rectifica, et vase optimè clauso serva.

*Dosis à granis quatuor ad scrupulum.*

Simili modo parantur

*Carbonas Ammoniacy Viperarum,  
Lumbricorum,  
et similia.*

TARTRIS ACIDULUS POTASSAE PURUS.

*(Cremor Tartari.)*

℞. Tartritis Aciduli Potassae Communis libras decem,

Terrae Argillae purae libram unam,

Aquae communis libras quinquaginta.

Coque in vase terreo per horas duas, et liquorem adhuc ferventem per linteum co-



la, repone in loco frigido, ut fiant crystalli, qui aqua frigida abluti, et terrâ aluminosâ expolliati, iterum solve, et procede ut antea, quandiù crystallos candidissimas obtineas.

## TARTRIS POTASSAE.

(*Tartarus Sulubilis.*)

℞. Carbonatis Potassae libram unam,  
Aquae purae libras octo.

Solve in olla fictili vitreata, ac solutioni ebullienti paulatim injice Tartritis Aciduli Potassae Puri pulverati Q. S. ut Sal perfectè saturatus effervescere cesset, et Syrupi Violarum Caerulei colorem non immutet. Refrigeratum liquorem filtra, et in vase vitreo vapora leni igne ad pelliculam, ut crystallos obtineas: quas, si minùs purae fuerint, denuo solve, filtra, et vapora. Quoties verò vaporationes iteraveris, toties num liquor salinus saturationem retineat, explorabis.

*Dosis à scrupulo ad semunciam.*



## TARTRIS POTASSAE ET SODAE.

(*Tartarus solubilis de Seignete.*)

℞. Carbonatis Sodae Communis libram unam,  
Tartritis Aciduli Potassae Puri libras tres,  
vel Q. S. ad perfectam saturationem,  
Aquae Communis libras duodecim.

Procede, ut in Tartrite Potassae diximus.

*Dosis ad drachmam unam.*

## TARTRIS POTASSAE ANTIMONIALIS.

(*Tartarus Emeticus.*)

Vide Praeparata ex Antimonio, pag. 362.

## TARTRIS POTASSAE FERRUGINOSUS.

(*Tartarus Chalybeatus Solubilis.*)

℞. Tartritis Potassae uncias quatuor,  
Tincturae Vinosae Ferri Tartarisatae libram  
unam.

Coque in vase vitreo igne arenae ad siccitatem.

*Dosis à semiscrupulo ad scrupulum.*



NITRAS POTASSAE SULPHURE FUSUS.

(*Sal Prunella.*)

℞. Nitratis Potassae puri libras duas, et semis.

Mitte in ollam fictilem non vitreatam, igni impositam. Liquefacto per vices adjice  
Florum Sulphuris unciam semis.

Absolutâ deflagratione, et ollâ parum refrigeratâ, materiem fluentem in pelvim effunde, continuo versandam, ut illa expandatur. Dein exime, et serva.

*Dosis à semiscrupulo ad scrupulos duos.*

MURIAS CALCIS.

℞. Acidi Muriatici purissimi libram unam,  
Aquae Communis libras octo.

Misce in vase vitreo, Acidum paulatim instillando, et adde

Carbonatis Calcis Lapidei pulverati libras duas vel Q. S. ad saturationem.

Cochleatim pulvis injiciatur usque dun effervescentia sit finita, agitando materiem continuè, ut fiat perfecta saturatio, et Acidi Car-



bonici simul exhalatio : postea coque paululum , et dum liquor Salinus sit bene saturatus quod cognoscitur quando Tincturam, vel Syrupum Violarum Caeruleum non immutet, filtratur, in vase vitreo evaporetur ad siccitatem, spathula lignea agitando , et vase vitreo obturato , et sicco ad usum servetur.

*Dosis ad scrupulum.*

N. B. Residuum post Ammoniaci Puri, seu Liquidi distillationem, calcinatum, aqua solutum, filtratum, et evaporatum, ut supra, Muriatem Calcis praebebit, et ad usum pariter usurpatur.

Simili modo parantur crystallizationis ope,  
Salia sequentia

*Murias Potassae,*

*Sodae,*

*Barytae, et similia.*

MURIAS OXYGENATUS ANTIMONII.

*(Butyrum Antimonii.)*

Vide Praeparata ex Antimonio, pag. 360.

XX



## ACETAS POTASSAE.

*(Terra Foliata Tartari.)*

**R̄.** Carbonatis Potassae Albissimi uncias quatuor,  
Acidi Acetici Aquosi uncias sexdecim.

Affunde Sali Acidum in vase vitreo. Sedatâ effervescentiâ vapora leni igne, et plus Acidi diversis vicibus adjice, donec, priori quantitate per evaporationem ferè absumptâ, nova Acidi quantitas addita nullam cieat effervescentiam, seu potius donec materia salina Syrupi Violarum *Caerulei* colorem non immutet: quod fiet consumptis Acidi libris circiter septem. Tunc lentè exsicca, et Salem obscurioris coloris lenissimo igne aliquantis per liqua, in aquâ solve, et per chartam filtra. Liquorem lenissimè vapora ex vase vitreo, minimè profundo, materiam salinam, dum arescit, assidue movendo, ut citiùs ad siccitatem perveniat; quam vase obturato serva, candidissimam scilicet, purissimam, totamque tum Aqua, tum Alkohole Vini solubilem, nullis faecibus relictis.

*Dosis ad granis decem ad scrupulum.*



N. B. Loco Acidi Acetici Aquosi, Acidum Aceticum usurpari potest, octavam partem tantum sumendo, et sal plus candidum, foliaceum, crystallisatum, et facilius obtinebis.

*Dosis à granis decem ad scrupulum.*

ACETAS CUPRI CRYSTALLISATUS.

*(Crystalli Veneris.)*

Vide Praeparata ex Cupro, pag. 366.

## CAPUT XXXIX.

### TERRAE.

CARBONAS MAGNESIAE.

*(Lac Terrae per praecipitationem.)*

℞. Sulphatis Magnesiae... } ana libras duas.  
Carbonatis Potassae... }

Utrumque seorsim dissolve in Aquae libris decem, et filtra. Miscere, coque paulisper spathula agitando, et liquorem adhuc calentem rursus cola per filtrum; super quod presabit pulvis albus, quem aqua calida lotum,



exsiccatum, et per setaceum trajectum laxe in vase rite obturato, et opaco serva. Ex lotionum aqua evaporata Sulphatem Potassae obtinebis.

*Nota.* Si loco Carbonatis Potassae Carbonatem Sodae purum adhibueris, pariter succedit operatio: tunc aqua lotionum Sulphas Sodae praebebit.

MAGNESIA PURA.

(*Calcinata.*)

**R̄.** Carbonatis Magnesiae Q. V.

Igni forti per duas horas in crucibulo calcina, et adhuc tepidam vasi opaco, ritè obturato, committe.

*Dosis à scrupulo ad drachmam.*

N. B. Hic subjiciuntur

*Calx pura,*

*Terra Barytica,*

*Aluminosa,*

*Silicea.*

Vide Mater. Medic. Syllog. Clas. III.



## CAPUT XL.

## PRAEPARAT. EX FERRO.

SULPHAS FERRI CRYSTALLIZATUS.

*(Sal, seù Vitriolum Martis.)*

- R̄.** Limaturae Ferri purae, et nitentis libram unam,  
 - Aquae purae libras quatuor,  
 - Acidi Sulphurici Aquosi libram unam, et semis.

Misce in vase vitreo capaci, et post effervescentiam digere per unum, alterumve diem leni arenae calore, saepius agitando. Solutionem decanta, filtra, ad pelliculam vapora, et in frigido loco ad crystallizationem repone. Separatis crystallis effusum liquorem vapora, et procede, ut antea dictum est, quoad nulae appareant crystalli.

*Dosis à granis tribus ad semiscrupulum.*



## POTASSA FERRUGINOSA LIQUIDA.

*(Tinctura Elastica.)*

℞. Limaturae Ferri nitidae pulveratae unc. duas,  
Carbonatis Potasae Communit uncias octo.

Misce, et liqua in crucibulo igne vehementi in massam. Hanc in mortario ferreo, aut lapideo in pulverem redige, et vase fictili patulo exceptam aëri humido expone. Faciescet in liquorem. Filtra.

*Dosis ad drachmam unam in libris quatuor  
Aquae communis pro potu per intervalla.*

## ACETAS FERRI LIQUIDUS.

*(Vitriolum Liquidum Martis.)*

℞. Limaturae Ferri non rubiginosi libram unam,  
Acidi Acetosi Communit libras duodecim.

Digere in matraccio per dies octo; postea filtra, et serva ad usum.

*Dosis ad semiunciam.*

## TINCTURA VINOSA FERRI TARTARISATA.

Vide Tincturae, pag. 306.



## TROCHISCI FERRI TARTARISATI.

(Globuli, seù Pyri Martiales.)

**R̄.** Limaturae Ferri purae uncias octo,  
Tartritis Aciduli Potassae Communis pulve-  
rati uncias duodecim.

Misce in cucurbita terrea, et affunde

Aquae. . . . . } partes aequales.  
Alkoholis Vini Communis. }

Ad digiti eminentiam.

Digere, et leni calore liquorem vapora.  
Massae exsiccatae, ac pulveratae Aquam, et  
Alkoholem denuo affunde, digere, et vapora,  
idque pluries repete, quousque massa exsicca-  
ta velut resinosa appareat. Tunc ex ea glo-  
bulos pyri minoris magnitudine efforma.

## CARBONAS FERRI.

(Crocus Martis Aperiens.)

**R̄.** Limaturae Ferri purae libram unam.

Aëri expone, et Aqua saepius humecta,  
donec in Rubiginem abeat. Tere in mortario  
ferreo, et affusa Aqua Distillata pulverem



subtilissimum simul cum illa per inclinationem effunde, et sicca. Residuum verò rursus humecta, aëre diutius expone, denuo in mortario tritum abluere, et sicca.

*Dosis à granis quinque ad scrupulum.*

OXIDUM FERRI RUBRUM.

**R̄.** Sulphatis Ferri Nativi praeparati Q. V.

In vase terreo non vitreato igne vehementi calcina donec vapores non emittat, et colorem rubrum adquisiverit; postea laeviga, et conserva ad usum.

*Usus externus.*

OXIDUM FERRI NIGRUM.

(*Æthiops Martialis.*)

**R̄.** Limaturae Ferri splendentis Q. V.

Aquae Fontis Q. S. ad octodecim digitorum eminentiam.

Mitte in matrarium, et digere per duorum, vel trium mensis spacium, identidem agitando, donec Ferrum in pulveris nigerrimi for-



mam totum ferè appareat; addendo, si opus fuerit, S. Q. Aquae ad aëris attactum praecavendum. Postea agita, et Aquam turbidam per decantationem separa, et per subsidentiam praestabit Ferrum minimè oxidatum in pulverem subtilissimum, qui leni calore exsiccatus in vase vitreo diligenter serva.

*Dosis ad scrupulos duos.*

## CAPUT XLI.

### PRAEP. EX HYDRARGYR.

#### HYDRARGYRI EXTRACTIO.

**R̄.** Sulphureti Hydrargyri Nativi Q. V.

Pulvera, et procede, ut in Hydrargyri purificatione sequenti formula: quanquam Sulphuretum Hydrargyri Almadenense Limaturae Ferri adjunctione ad Hydrargyri secretionem non indiget.

#### HYDRARGYRI PURIFICATIO.

**R̄.** Hydrargyri Almadenensis Q. V.

yy



Ex retorta ferrea, aut fictili non vitreata  
vehementi igne distilla in receptaculum, cu-  
jus medietatem aqua repleat.

## AMALGAMA HYDRARGYRI CUM STANNO.

(*Amalgama, seù Pasta Jovis.*)

℞. Stanni uncias duas,  
Hydrargyri uncias tres.

Hydrargyrum, tandiu in crucibulo cale-  
factum, donec in fumos abire incipiat, affun-  
de Stanno, in alio crucibulo liquefacto; pos-  
tea ab igne remove, et materiem agita spa-  
thula lignea in mortario marmoreo, addendo  
Muriatis Sodae pauxillum, et aqua ablue ad  
dulcedinem: dein panno linteo exsicca, et serva.

*In quovis dato pondere e. g. in singulis unciis  
continet Hydrargyri tres quintas partes.*

## OXIDUM HYDRARGYRI SACCHARATUM.

(*Saccharum Vermifugum.*)

℞. Hydrargyri puri uncias duas,  
Sacchari Albi pulverati uncias quatuor.



PRAEPARATA EX HYDRARGYRO. 355

Tere utrumque in mortario lapideo cum  
Aquae S. Q. ut fiat massa mollis, quam tandiu  
subige, donec Hydrargyrus penitus sit ex-  
stinctus.

*In singulis drachmis continet Hydrargyri  
scrupulum unum.*

*Dosis à granis sex ad scrupulum.*

SULPHURETUM HYDRARGYRI NIGRUM.

*(Æthiops Mineralis.)*

℞. Hydrargyri puri uncias duas,  
Sulphuris sublimati uncias quatuor.

Tere simul in mortario vitreo, aut mar-  
moreo, quousque globuli visum effugiant.

*In singulis drachmis continet Hydrargyri  
scrupulum unum.*

*Dosis à semiscrupulo ad drachmam.*

OXIDUM HYDRARGYRI NITRATUM RUBRUM.

*(Mercurius Praecipitatus Ruber.)*

℞. Acidi Nitrici. . . . . }  
Hydrargyri puri. . . . . } ana libram unam.

yy 2



Misce in vase vitreo balneo arenae ad solutionem. Liquorem vapore ad siccitatem. Materiem pulveratam immitte in vas fictilem non vitreatum latioris fundi, et valido igne calcina, spathula ferrea continenter agitando, donec rubrum colorem acquirat: postea in porphyritem tandiù tere, aut laeviga sine aqua, donec subtilissimus pulvis appareat.

*Usus externus.*

MURIAS HYDRARGYRI PRAECIPITATUS.

(*Mercurius Praecipitatus Albus.*)

℞. Hydrargyri puri uncias quatuor,  
 Acidi Nitrici purificati uncias sex,  
 Muriatis Sodae uncias quatuor,  
 Aquae Distillatae libras tres.

Hydrargyrum cum Acido dissolve in matracio vitreo, loco frigido. Muriatem Sodae solve quoque in Aqua, et filtra. Dissolutionem Hydrargyri effunde in Muriatis Sodae dissolutionem. Tunc adde Aquae purissimae uncias sexdecim. Pulverem album subsidentem,



PRAEPARATA EX HYDRARGYRO. 357

decantato liquore supernatante, aqua pura pluries elue, in umbra exsicca, et vase opaco serva.

*Usus externus.*

MURIAS OXYGENATUS HYDRARGYRI SUBLIMAT.

(*Mercurius Sublimatus Corrosivus.*)

℞. Nitratis Hydrargyri per evaporationem exsiccati, }  
Sulphatis Ferri ad albedinem } partes aequales.  
calcinati aut exsiccati, }  
Muriatis Sodae exsiccati. . . }

Seorsim pulvera, diligenter misce, et in matraccio vitreo, quod triplo capacius sit, et cujus medietas in balneo arenae demergatur, sublima, ignem augendo, donec vapores rubri non amplius prodeant. Ex frigido, fractoque matraccio exime accuratè massam salinam, superiori vasis parti adhaerentem.

*Usus plerumque externus.*

*Interius cautissimè ad octavam grani partem in Aqua Stillatitia propinatur.*



## MURIAS HYDRARGYRI SUBLIMATUS.

*(Mercurius Mitis, seù Dulcis.)*

**R̄.** Muriatis Oxygenati Hydrargyri Sublimati  
uncias octo,  
Hydrargyri puri uncias sex.

Tere Muriatem Oxygenatum in mortario vitreo, aut supra porphyritem cum Aquae pauxillo, Hydrargyrum purum paulatim addendo, donec reddatur inconspicuum. Sublima igne arenae in phiala vitrea. Materiem crystallinam à faecibus separatam, rejecto etiam pulvere farinaceo superiori vasis parti adhaerente, iterum tere, ac sublima: idque repete si opus fuerit, donec parum materiae cum pauxillo Potassae, aut Calcis purae tritum, ac in aquâ solutum nigrescat. Tunc materiem omnem pulvera, in porphyrite laeviga, et Aqua Distillata fervente lava, sicca, et vase opaco ad usum conserva.

*Dosis à granis sex ad semidrachmam.*



SULPHURETUM HYDRARGYRI FACTITIUM.

℞. Sulphuris puri libram unam.

Liquefacto in vase fictili adjice sensim  
Hydrargyri puri libras tres.

Agitentur continuo, donec exacte unita  
appareant, et nigrescant. Frigefactam, et pul-  
veratam materiem forti igne sublima ex phia-  
la vitrea in massam rubram, phialae orificium  
chartâ obturando: postea laeviga, et serva ad  
usum.

*Dosis ad grana octo.*

CAPUT XLII.

PRAEP. EX ANTIMONIO.

ANTIMONIUM PURUM.

(*Regulus Antimonii.*)

℞. Sulphureti Antimonii Nativi, striati, et niti-  
di libras duas,

Tartritis Aciduli Potassae Communis libram  
unam, et semis,

Nitratis Potassae puri uncias octo.



Seorsim pulverata misce, et in crucibulum ignitum cochleatim immitte. Peracta detonatione, materiem liqua, et refrigerato crucibullo, Metallum in fundo haerens à scoriis separa, et lava.

## MURIAS OXIGENATUS ANTIMONII.

(*Butyrum Antimonii.*)

℞. Antimonii puri uncias quatuor,  
Muriatis Oxigenati Hydrargyri Sublimati uncias duodecim.

Seorsim pulverata, et cautim mixta in mortario lapideo inde in retortam vitream brevioris, et latioris colli: apta receptaculum amplum, et commissuris clausis distilla igne per horae spatium leni, deinde gradatim aucto. Ascendet in receptaculum liquor primo tenuis, mox crassior, postremo Sal crystallizatum, quod si retortae collo adhaeserit, carbone admoto liquabis, et in vase rite clauso servabis.

*Usus externus.*



OXIDUM ANTIMONII SEMIVITRIFICATUM.

(*Hepar Antimonii.*)

℞. Sulphureti Antimonii Nativi, nitentis, et in pulverem triti, }  
 Nitratis Potassae pulverati. . . . . } ana libram unam,

Muriatis Sodae unciam unam.

Misce, per intervalla in crucibulum candefactum injice, et calorem augendo liqua. Effunde, et frigefactam massam à scoriis separa.

*Pro Tartrite Potassae Antimoniali conficiendo, et loco Oxidi Vitrificati usurpatur.*

OXIDUM ANTIMONII SULPHURATUM RUBRUM.

(*Kermes Minerale.*)

℞. Sulphureti Antimonii Nativi, subtilissimè pulverati uncias quatuor,  
 Carbonatis Potassae Communis libr. quatuor,  
 Aquae purae libras viginti duas.

Dissolve Salem in Aqua, et filtra. Ebullienti liquori in vase ferreo per vices adjice

ZZ



Sulphuretum. Bulliat per horam saltem. Liqueorem adhuc ferventem filtra. Pulvis ruber per refrigerationem subsidebit, quem, dissolutione decantata, aqua frigida edulcora, leni calore exsicca, et pulveratum serva. Si decantatae dissolutioni tantundem Antimonii, dum fervet, addideris, procedendo, ut superius dictum est; novam Kermes portionem elicies; quod etiam eveniet, si ter, aut quater eandem operationem iteraveris.

*Dosis à grano uno ad grana quinque cum aequali Sacchari quantitate.*

## TARTRIS POTASSAE ANTIMONIALIS.

*(Tartarus Emeticus.)*

℞. Tartritis Aciduli Potassae purificati uncias sex,  
Oxidi Antimonii Semivitrificati laevigati, et  
loti uncias quatuor, et semis,  
Aquae Distillatae libras quatuor.

Coque leniter in vase vitreo per horam spathula lignea movendo Liqueorem filtratum vapora leni igne ad pelliculam, et repone, ut



fiant crystalli. Vaporationes, et crystallizationes repete donec crystallos non obtineas.

*Dosis à granis duobus ad grana sex.*

VINUM ANTIMONIALE.

*(Emeticum.)*

**R̄.** Vini Albi optimi libram unam,  
Tartritis Potassae Antimonialis scrupulum  
unum.

Dissolve. Ex tempore fieri debet.

*In singulis unciiis continet Tartritis Potassae Antimonialis grana duo.*

*Dosis interne ad uncias tres.*

VINUM OXYDI ANTIMONII.

*(Vinum Emeticum turbidum.)*

**R̄.** Oxydi Antimonii Semivitrificati laevigati uncias tres,

Vini Albi optimi libras duas.

Digere in matraccio, et serva. Ad ejus vero usum agitari debet, si forte in schedulis turbidum pro clysteribus praescriberetur.



## OXYDUM ANTIMONII ALBUM.

*(Antimonium Diaphoreticum Usuale.)*

℞. Sulphureti Antimonii Nativi semilibram,  
Nitratis Potassae libram unam, et semis.

Seorsim pulverata misceantur exactè, et in crucibulo candente cochleatim injiciantur, ut per vices detonentur; peracta combustione ignis augeatur per horam; postea crucibulum separa ab igne, et cautè in aqua fervente mitte, ut materiem cum fragore dissolvatur, continue agita aquam lactescentem, ut omnis à crucibulo separetur materies: tunc per setaceum cola, et post subsidentiam aquam per inclinationem separa, multoties pulverem album ablue, sicca in umbra, et serva ad usum.

*Dosis ad drachmam semis.*

N. B. Si lotiones evaporantur in vase vitreo ad siccitatem, massam salinam obtinebis, Potassa, Antimonii Oxydo, et Nitrato Potassae constans, quae *Nitrum Stibiatum* ab antiquis vocabatur.



## CAPUT XLIII.

## PRAEPAR. EX ARGENTO.

NITRAS ARGENTI FUSUS.

(Vulgò *Lapis infernalis.*)

℞. Argenti puri unciam unam,  
Acidi Nitrici uncias tres.

Mitte in vas vitreum, et dissolve lento igne. Solutionem adhuc calentem decanta, et in vase vitreo balneo arenae vapora ad siccitatem. Massam Salinam cautè exime, et per vices in vase ferreo funde, donec ampullae non appareant. Materiem penitus liquefactam effunde in modiolum fusorium (hispanicè *Rielera*), calefactum, et sebo illitum. Refrigeratas virgulas exime, et in vase clauso reponere.

*Usus externus.*



## CAPUT XLIV.

## PRAEPARATA EX CUPRO.

ACETAS CUPRI CRYSTALLIZATUS.

*(Crystalli Veneris.)*

℞. Oxidi Cupri Acetati pulverati libram unam,  
Acidi Acetosi distillati libras octo.

In matraccio vitreo digere continuè agitando, ut dissolvatur; tunc filtra, et balneo arenae in vase vitreo vapora ad pelliculam, in loco frigidus repone, ut concrecant crystalli, qui servantur ad usum.

*Usus externus.*

Hic subjiciuntur

*Oxidum Cupri Acetatum,**Sulphas Cupri Crystallizatus.*

Vide Mater. Medic. Syllog. Clas. III.



## CAPUT XLV.

## PRAEPAR. EX PLUMBO.

## ACETAS PLUMBI CRYSTALLIZATUS.

(*Sal, vulgò Saccharum Saturni.*)

- ℞. Carbonatis Plumbi Albi, vel Oxidi Plumbi  
Semivitrificati libram unam,  
Acidi Acetosi libras octo.

Coque simul balneo arenae, donec Acidum saturetur. Filtra, ad pelliculam vapora, et sepone, ut fiant crystalli. Residuum liquorem exhala denuo; idque repete, dum crystallos praebuerit.

*Usus externus.*

## ACETAS PLUMBI LIQUIDUS.

(*Extractum Saturni Liquidum.*)

- ℞. Oxidi Semivitrificati Plumbi libram unam,  
Aceti Albi optimi libras quatuor.

Digere in vase vitreo leni calore per aliquot dies, saepius agitando. Quiescat Liquor; quem per inclinationem transfunde, aut filtra, et in vase clauso serva.



## OXIDUM PLUMBI SULPHURATUM.

*(Plumbum Ustum.)*

℞. Plumbi in frustula Q. V.

Funde in vase terreo non vitreato, ampliori, et adde cochleatim continenter agitando sufficientem quantitatem Sulphuris pulverati, donec in pulverem nigrum redigatur; postea in porphyrite laeviga donec in pulverem subtilem abeat.

Hic subjiciuntur

*Oxidum Plumbi Semivitrificatum,**Rubrum,**Carbonas Plumbi Albus.*

Vide Mater. Medic. Syllog. Clas. III.

## CAPUT XLVI.

## PRAEPARAT. EX ZINKCO.

ZINKCUM PURUM.

℞. Zinkci quantum volueris.

Liquefac igne moderato, quo fluat, nec ignem magis intende. Fortiter virga ferrea



agita. Injice alternatim Sulphuris plura frustula, Sebi pauciora. Removeantur scoriae, si quae formentur, donec Sulphur tandem liberè totum comburatur.

## OXIDUM ZINKCI SUBLIMATUM.

(*Flores Zinkci.*)

**R̄.** Zinkci quantum libuerit.

Immitte in crucibulum triangulare, cui superimpone aliud simile crucibulum, sed inversum, ita, ut anguli utriusque alternentur. Colloca inter carbones accensos. Zinkcum igne forti liquatum flammam concipiet, et sublimabuntur Flores Albi, qui utrumque crucibulum implentes flammam exstinguent. Tunc rutabulo Ferreo Flores remove, ut Zinkcum denuo exardeat: quod repete, donec omnis Zinkci portio in Flores sit conversa: quos, si satis albi non sint, in aliud crucibulum candens paulatim injice, et ure ad perfectam oxidationem.

*Dosis interne à granis sex ad decem.*

aaa



Simili modo paratur

*Oxidum Antimonii sublimatum,*

Seu *Nihil Album* ab antiquis vocatum.

SULPHAS ZINKCI,

(*Vitriolum Album.*)

**R̄.** Zinci purificati quantum libuerit,  
Acidi Sulphurici Aquosi Q. S. ad dissolu-  
tionem.

Filtera, et post debitam evaporationem  
crystalliza S. A.

*Usus plerumque externus.*



## INDEX MEDICAMENTORUM.

## A

Acetas Ammoniaci Liquidus. . . . .	333.
Cupri Crystallizatus. . . . .	347, 366.
Ferri Liquidus. . . . .	334, 350.
Potassae. . . . .	346.
Plumbi Crystallisatus. . . . .	367.
Liquidus. . . . .	333. ibid.
Acetum Camphorae Antisepticum. . . . .	136.
Colchicum. . . . .	139.
Cyperis Longi Aromaticum. . . . .	137.
Ex Dracunculo Hortensi. . . . .	138.
Ex Herbis, et Floribus. . . . .	ibid.
Ferri. . . . .	139.
Plumbi. . . . .	139.
Rosarum. . . . .	138.
Ex Summitatibus Herbarum. . . . .	ibid.
Scylliticum. . . . .	ibid.
Acidi Muriatici Correctio. . . . .	323.
Nitrici Communis Correctio. . . . .	324.
Sulphurici Correctio. . . . .	327.
Acidum Aceticum Aquosum. . . . .	323.
Aceticum. . . . .	322.
Acetosum. . . . .	ibid.



Acidum Benzoicum. . . . .	327.
Boracicum. . . . .	329.
Muriaticum. . . . .	323.
Nitricum. . . . .	324.
Oxalicum. . . . .	328.
Succinicum Crystallisatum. . . . .	329.
Liquidum. . . . .	ibid.
Sulphuricum. . . . .	325.
Aquosum. . . . .	326.
Adipes, Axungiae, et Medullae praeparatae. . . . .	109.
Æther Aceticus. . . . .	303.
Muriaticus. . . . .	ibid.
Nitricus. . . . .	ibid.
Sulphuricus. . . . .	301.
Agaricum Praeparatum. . . . .	119.
Aloe Purificatum. . . . .	109.
Alkoholia Resinosa. . . . .	310.
Alkohol Cinnamomi. . . . .	296.
Cochleariae. . . . .	ibid.
Corticum Aurantiorum. . . . .	298.
Citri. . . . .	298.
Limonum. . . . .	ibid.
Inulae Compositum. . . . .	294.
Melissae Compositum. . . . .	296.
Muriaticum Æthereum. . . . .	300.
Nitricum Æthereum. . . . .	301.



Alkohol Rorismarini.....	295.
Salviae Vulnerarius.....	297.
Sulphuricum.....	300.
Sulphuricum Æthereum.....	ibid.
Vini.....	299.
Vini Camphoratum.....	ibid.
Communis.....	298.
Amalgama Hydrargyri cum Stanno.....	354.
Ammoniacum Liquidum.....	331.
Angues Praeparatae.....	119.
Antimonium Purum.....	359.
Aqua Acetatis Plumbi.....	203.
Acido Carbonico Camphorata.....	199.
Calcis.....	203.
Carbonatis Potassae Puri.....	199.
Corticum Aurantiorum.....	195.
Citri.....	ibid.
Cupri Ammoniacalis.....	202.
Florum Aurantiorum.....	195.
Sambuci.....	ibid.
Lacticinosa Cinnamomi.....	ibid.
Corticum Aurantiorum.....	ibid.
Corticum Citri.....	Ibid.
Seminum Anisi.....	Ibid.
Foeniculi.....	196.
Muriatico Mercurialis Rubra.....	202.



Aqua Rosarum. . . . .	195.
Succorum Vegetabilium Vulneraria. . . . .	200.
Sulphatis Aluminae. . . . .	201.
Ferri, et Magnesia Antimonialis	
Doct. Bañares. . . . .	200.
Zinkci Aluminosa. . . . .	203.
Aselli Praeparati. . . . .	110.
Axungia Gallinae praeparata. . . . .	121.

## B

Borax Sodae purificatus. . . . .	114.
----------------------------------	------

## C

Carbonas Ammoniaci Crystallizatus. . . . .	340.
Cornu Cervi Crystallizatus. . . . .	ibid.
Cornu Cervi Liquidus. . . . .	332.
Lumbricorum Crystallizatus. . . . .	341.
Lumbricorum Liquidus. . . . .	ibid.
Viperarum Crystallizatus. . . . .	ibid.
Viperarum Liquidus. . . . .	341.
Ferri. . . . .	351.
Magnesiae. . . . .	347.
Potassae Absynthi. . . . .	339.
Communis. . . . .	337.
Cardui Benedicti. . . . .	ibid.
Centaurii Minoris. . . . .	ibid.



Carbonas Plumbi Albus praeparatus. . . . .	126.
Sodae Communis. . . . .	339.
Zinkci Aluminosi laevigatus. . . . .	112.
Cataplasma Crustae Panis Acetosum. . . . .	209.
Farinae Hordei. . . . .	210.
Fermenti Panis Theriacale. . . . .	210.
Micae Panis Anodynum. . . . .	209.
Nidi Hirundinis. . . . .	211.
Radicis Althaeae Emolliens. . . . .	210.
Synapis Discutiens. . . . .	212.
Clyster Amyli Anodynus. . . . .	207.
Corticum Granatorum. . . . .	206.
Foliorum Malvarum Emolliens. . . . .	207.
Vini Antimonialis irritans. . . . .	207.
Colocynthis praeparata. . . . .	119.
Conchae Perlarum levigatae. . . . .	112.
Confectio Kinae Adstringens Fuller. . . . .	240.
Antiepileptica Fuller. . . . .	ibid.
Antimonialis. . . . .	238.
Hyacinthorum Composita. . . . .	239.
Margaritarum Kermesina. . . . .	238.
Rosarum Rubrarum Adstringens Fuller. . . . .	241.
Santalorum Cordialis. . . . .	237.
Conserva Capillorum Veneris. . . . .	228.
Cochleariae. . . . .	ibid.
Hederae terrestris. . . . .	ibid.



Conserva Lepidii. . . . .	229.
Prunorum. . . . .	227.
Rosarum Rubrarum. . . . .	ibid.
Scordii. . . . .	229.
Violarum. . . . .	227.
Corallia praeparata. . . . .	112.
Coruu Cervi Pulveratum. . . . .	110.
Ustum. . . . .	111.

## D

Decoctum Baccarum Juniperi Carminativum. . . . .	150.
Carbonatis Potassae Absynthii. . . . .	148.
Chamaedrys Amarum. . . . .	141.
Cornu Cervi Usti Gummosum. . . . .	140.
Gummosum tenuius. . . . .	140.
Sydenhami. . . . .	141.
Foliorum Verbasci Anodynum. . . . .	142.
Graminis Compositum. . . . .	145.
Hordei Compositum. . . . .	146.
Jujubarum Pectorale. . . . .	ibid.
Pectorale Solutivum. . . . .	147.
Ligni Campechiani. . . . .	ibid.
Guajaci Compositum. . . . .	148.
Malvarum Carminativum. . . . .	151.
Mannae Carminativum. . . . .	152.
Laxativum. . . . .	151.



Decoctum Mannae Purgans. . . . .	152.
Polygalae. . . . .	147.
Quinae Antisepticum. . . . .	142.
Antisepticum Purgans. . . . .	143.
Radicis Althaeae Emolliens. . . . .	151.
Scorzoneræ Bezoardicum. . . . .	144.
Bezoard, Solutivum. . . . .	145.
Rhabarbari. . . . .	153. 283. y 309.
Rosarum Rubrarum Acidulum. . . . .	153.
Sarsaparillae ex Callac. . . . .	149.
Edulcorans. . . . .	150.
Dentifricum Sanguinis Draconis. . . . .	208.
Diaclysmata Radicis Pyrethri Odontalgicum. . . . .	205.

E

Electuarium Cassiae Tamarindatum. . . . .	230.
Foliorum Sennae Compositum. . . . .	229.
Seminis Hyoscyami Opiatum. . . . .	236.
Scordii Opiatum. . . . .	231.
Theriacle. . . . .	232.
Magnum. . . . .	233.
Emplastrum Assaefoetidae Matricale. . . . .	289.
Cantharidum. . . . .	292.
Carbonatis Plumbi Ustum. . . . .	273.
Cicutae. . . . .	ibid.
Collae ad Herniam. . . . .	283.

bbb



Emplastrum Galbani Crocatum. . . . .	290.
Roborans. . . . .	293.
Simplex. . . . .	289.
Meliloti Compositum. . . . .	291.
Simplex. . . . .	ibid.
Oxidi Plumbi Diabotantum. . . . .	281.
Diabot. cum Hydrargyr. . . . .	282.
Epuloticum. . . . .	280.
Gummatum. . . . .	277.
Mucilagineum. . . . .	276.
Mucilag. Compositum. . . . .	ibid.
Rubrum Vigonis. . . . .	274.
Saponaceum. . . . .	279.
Picis Nigrae Regium. . . . .	287.
Ranarum cum Hydrargyro. . . . .	279.
Simplex. . . . .	278.
Resinarum Glutinans. . . . .	288.
Resinosum Sulphuratum. . . . .	271.
Sebi. Anodynum. . . . .	272.
Siliquarum. . . . .	284.
Imperiale. . . . .	285.
Spermatis Ceti. . . . .	290.
Styracis Stomachicum. . . . .	286.
Stomachicum, Pharmacop. Matrit. . . . .	286.
Emulsio Communis. . . . .	155.
Gummi Ammoniaci Bruneri. . . . .	156.



Emulsio Cum Gummi Arabico. . . . .	155.
Purgans, seu Emulsio cum Manna. . . . .	156.
Extractum Agarici. . . . .	170.
Agarici Aloeticum. . . . .	ibid.
Baccarum Juniperi. . . . .	164.
Borraginis. . . . .	ibid.
Cichorei. . . . .	163.
Corticis Peruviani. . . . .	164.
Glycyrrhizae. . . . .	165.
Ligni Guajaci. . . . .	169.
Opii Aquosum. . . . .	166.
Cinnabarinum. . . . .	168.
Crocatum. . . . .	167.
Glycyrrhizatum. . . . .	ibid.
Pulpae Colochynthidis. . . . .	170.
Radicis Bistortae. . . . .	169.
Helenii. . . . .	ibid.
Hellebori nigri. . . . .	ibid.
Rhabarbari. . . . .	165.
Smilacis asperae. . . . .	168.
Tormentilae. . . . .	169.
Sennae. . . . .	166.
Stygmatum Croci. . . . .	ibid.
Taraxaci. . . . .	164.



## F

Fellis praeparatus. . . . . 122.

## G

Gargarisma Nasturtii compositum. . . . . 206.

Gelatina Cornu Cervi. . . . . 162.

Fructuum Cydoniorum. . . . . 163.

    Fragariae. . . . . ibid.

    Grossulariae. . . . . 162.

    Rubi Idaei. . . . . 163.

Gummi Ammoniacum purificatum. . . . . III.

    Bdelium purificatum. . . . . ibid.

    Galbanum purificatum. . . . . ibid.

    Opoponax purificatum. . . . . ibid.

    Sagapenum purificatum. . . . . ibid.

## H

Hydrargyri Extractio. . . . . 353.

    Purificatio. . . . . ibid.

## I

Infusum Petalorum Florum Mali Persici. . . . . 134.

    Paeoniae. . . . . ibid.

    Rosarum Rubrarum. . . . . ibid.

    Rosarum Solutivum. . . . . 133.



Injectio Lactis Opiata. . . . .	204.
Muriatis Mercurii Camphorata. . . . .	205.
Quinnae Antiputrida. . . . .	204.
Sulphatis Zinkci. . . . .	ibid.
Inspissamentum Cichorei. . . . .	16r.
Cicutae. . . . .	ibid.
Elaterii. . . . .	16o.
Fructus Grossulariae. . . . .	16r.
Glycyrrhizae. . . . .	ibid.
Taraxaci. . . . .	ibid.
Urticarum. . . . .	ibid.

J

Jusculum Pulli Gallinae Lientericum. . . . .	153.
Viperæ. . . . .	154.

L

Ladanum Purificatum. . . . .	121.
Linimentum Saponaceum. . . . .	271.

M

Magnesia Pura. . . . .	348.
Medulla præparata. . . . .	120.
Mel Aceti Simplex. . . . .	226.
Colchici. . . . .	ibid.
Scyllitici. . . . .	ibid.



Mel Baccarum Mororum. . . . .	224.
Sambuci. . . . .	225.
Depuratum. . . . .	226.
Rosaceum, seu Rhodomel. . . . .	225.
Mixtura Camphorata. . . . .	320.
Carbonatis Potassae Absynthii. . . . .	319.
Absynt. Stomachica. . . . .	321.
Gummi Ammoniaci. . . . .	319.
Moschata. . . . .	320.
Opii Adstringens Sylvii. . . . .	318.
Resinae Copaybae D. Fuller. . . . .	319.
Sulphatis Ferri Gummosa. . . . .	322.
Murias Ammoniaci purificatus. . . . .	114.
Calcis. . . . .	344.
Barytae, seu Baryticus. . . . .	345.
Hydrargyri Sublimatus. . . . .	358.
Praecipitatus. . . . .	356.
Potassae. . . . .	345.
Sodae. . . . .	ibid.
Exsiccatus. . . . .	116.
Purificatus. . . . .	114.
Oxygenatus Antimonii. . . . .	345, 360.
Hydrargyri Sublimatus. . . . .	357.
Myrobalani Torrefacti. . . . .	124.
Myrrha Liquida. . . . .	334.



N

Nitras Argenti Fusus. . . . . 365.  
 . . . . . Potassae Crystallizatus, seu Purificatus. . . . . 112.  
 . . . . . Sulphure Fusus. . . . . 344.  
*Nitrum Stibiatum.* . . . . 364.

O

Œsypus praeparatus. . . . . 120.  
 Oleum Expressum Amigdalarum Dulcium. . . . . 171.  
 . . . . . Baccarum Lauri. . . . . 173.  
 . . . . . Fructus Cacao. . . . . 172.  
 . . . . . Nucis Moschatae. . . . . 172.  
 . . . . . Nucum Avellandarum. . . . . 171.  
 . . . . . Juglandium. . . . . ibid.  
 . . . . . Nucleorum Pinneorum. . . . . ibid.  
 . . . . . Seminis Anisi. . . . . 173.  
 . . . . . Cannabis. . . . . 171.  
 . . . . . Foeniculi. . . . . 173.  
 . . . . . Hyoscyami. . . . . 171.  
 . . . . . Lini. . . . . ibid.  
 . . . . . Papaveris Albi. . . . . ibid.  
 . . . . . Ricini. . . . . ibid.  
 . . . . . Sesami Orientalis. . . . . ibid.  
 . . . . . Ex Vitellis Ovorum. . . . . 173.  
 Oleum Coctum Althaeae. . . . . 177.



Oleum Coctum Aparicii reformatum. . . . .	173.
Capparium. . . . .	174.
Castorei. . . . .	177.
Chamaemeli. . . . .	176.
Conyzae Majoris Compositum. . . . .	183.
Crocii. . . . .	178.
Cucurbitae Pleuriticum. . . . .	175.
Euphorbii. . . . .	ibid.
Hyperici. . . . .	ibid.
Irinum Compositum. . . . .	184.
Liliorum Alborum. . . . .	176.
Lumbricorum. . . . .	ibid.
Myrti. . . . .	177.
Oxydi Cupri Viride. . . . .	185.
Radici Arthanitae Compositum. . . . .	181.
Bryoniae Compositum. . . . .	177.
Inulae Compositum. . . . .	181.
Tapsiae Antirrhematicum. . . . .	180.
Rorismarini. . . . .	176.
Rosatum. . . . .	ibid.
Rutae. . . . .	177.
Sambuci. . . . .	ibid.
Scorpionum. . . . .	185.
Solani. . . . .	177.
Stramonii Compositum. . . . .	178.
Oleum Distillatum Absynthii. . . . .	185.



Oleum Distillatum Baccarum Juniperi. . . . .	187.
Lauri. . . . .	ibid.
Caryophyllorum. . . . .	186.
Cinnamomi Zeylanici. . . . .	187.
Corticum Limonum. . . . .	ibid.
Florum Chamaemeli. . . . .	186.
Lavendulae. . . . .	ibid.
Herbae Menthae. . . . .	ibid.
Nucis Moschatae. . . . .	187.
Seminis Anisi. . . . .	ibid.
Anisi Sulphuratum. . . . .	191.
Carvi. . . . .	ibid.
Cymini. . . . .	ibid.
Foeniculi. . . . .	ibid.
Nucis Jugland. Sulphur. . . . .	191.
Terebinthinae Aromaticum. . . . .	187.
Terebinthinae Sulphuratum. . . . .	190.
Oleum Empyreumaticum Cerae. . . . .	188.
Commune. . . . .	190.
Cornu Cervi. . . . .	189.
Galbani Compositum. . . . .	191.
Lumbricorum. . . . .	189.
Pinguedinis. . . . .	188.
Saponis. . . . .	ibid.
Succini. . . . .	189.
Sulphuratum. . . . .	191.

ccc



Oleum Empyreumaticum Viperarum. . . . .	189.
Oxydum Antimonii Album. . . . .	364.
Semivitrificatum. . . . .	361.
Sulphuratum Rubrum. . . . .	ibid.
Sublimatum. . . . .	370.
Cupri Acetatum praeparatum. . . . .	124.
Ferri Nigrum. . . . .	352.
Rubrum. . . . .	ibid.
Aluminosum praeparatum. . . . .	124.
Aluminosum Sanguineum praeparat. . . . .	125.
Hydrargyri Nitratum Rubrum. . . . .	355.
Saccharatum. . . . .	354.
Plumbi Sulphuratum. . . . .	368.
Zinkci Sublimatum. . . . .	369.
Semivitrificatum laevigatum. . . . .	112.

## P

Pili Usti praeparati. . . . .	123.
Pilulae Aloes Compositae. . . . .	245.
Martiales Fuller. . . . .	244.
Gummi Ammoniaci Balsamicae. . . . .	246.
Hydrargyri Edimburgenses. . . . .	243.
Glycyrrhizatae. . . . .	242.
Radici Cynoglossi Opiatae. . . . .	ibid.
Scyllae Ammoniacales. . . . .	243.
Sulphatis Potassae Aloeticae. . . . .	244.



Potassa Ferruginosa Liquida. . . . .	331, 350.
Liquida, Pura, seu Caustica. . . . .	330.
Pura, seu Caustica. . . . .	338.
Pulvis Corticis Kinae Antisepticus. . . . .	131.
Fumigatorius ad Contagia. . . . .	128.
Jalappa Compositus. . . . .	129.
Nucum Cupresii Restrictivus. . . . .	129.
Odoriferus ad Contagia. . . . .	128.
Oxydi Manganesi ad Contagia. . . . .	132.
Radicis Hypecacuanæ Opiatus. . . . .	127.
Poeoniae Compositus. . . . .	131.
Sanguinis Draconis Dentifricus. . . . .	127.
Scamonii Antimonialis. . . . .	130.
Catholicus. . . . .	ibid.

R

Rhabarbarum Tostum. . . . .	123.
-----------------------------	------

S

Sapo Ammoniacalis. . . . .	194.
Potassae Terebinthinaceus. . . . .	192.
Sodae Medicinalis. . . . .	ibid.
Scutum Stomachicum. . . . .	ibid.
Scylla exsiccata. . . . .	117.
Serum Lactis Clarificatum. . . . .	ibid.
Praeparatum. . . . .	ibid.



Sevum Hyrcinum Praeparatum. . . . .	121.
Spodium, seu Ebur Ustum. . . . .	123.
Spongia Praeparata. . . . .	122.
Usta. . . . .	123.
Succinas Ammoniaci Liquidus. . . . .	333.
Succinum laevigatum. . . . .	112.
Succus Agrestae seu Omphacii. . . . .	156.
Cichorei. . . . .	159.
Ex Caulibus et Foliis. . . . .	158.
Ex Floribus. . . . .	159.
Violarum. . . . .	ibid.
Rosarum. . . . .	ibid.
Ex Fructibus Carnosis. . . . .	ibid.
Fumariae. . . . .	ibid.
Grossulariae. . . . .	158.
Mororum. . . . .	ibid.
Pomorum Aurantiorum. . . . .	ibid.
Cydoniorum. . . . .	160.
Citreorum. . . . .	158.
Granatorum. . . . .	157.
Limonum. . . . .	ibid.
Redolentium. . . . .	160.
Ex Radicibus. . . . .	ibid.
Bryoniae. . . . .	ibid.
Elaterii. . . . .	ibid.
Rubi Idaei. . . . .	158.



Sulphas Aluminae Acetatus. . . . .	334.
Exsiccatus. . . . .	110.
Purificatus. . . . .	113.
Cupri Aluminosus Camphoratus. . . . .	337.
Purificatus. . . . .	114.
Ferri Crystallisatus. . . . .	349.
Praeparatus. . . . .	115.
Exsiccatus. . . . .	116.
Magnesiae Exsiccatus. . . . .	115.
Magnesiae purificatus. . . . .	114.
Potassae. . . . .	335.
Sodae. . . . .	336.
Sodae purificatus. . . . .	114.
Zincki. . . . .	370.
Zincki purificatus. . . . .	114.
Sulphur Purificatum. . . . .	118.
Sulphuretum Hydrargyri Factitium. . . . .	359.
Hydrargyri Nigrum. . . . .	355.
Mercurii Praeparatum. . . . .	125.
Antimonii Nativum praeparatum. . . . .	ibid.
Suppositorium Mellis Commune. . . . .	208.
Mellis Irritans. . . . .	ibid.
Syrupus Aceti. . . . .	213.
Adianti. . . . .	217.
Baccarum Myrtillorum. . . . .	213.
Borraginis. . . . .	218.



Syrupus Capsularum Papaveris Albi. . . . .	220.
Coralliorum. . . . .	221.
Cochleariae Sceletyrbicus. . . . .	214.
Cichorei Simplex. . . . .	218.
Cum Rhabarbaro. . . . .	ibid.
Corticum Aurantiorum. . . . .	214.
Citri. . . . .	ibid.
Citri Amarus. . . . .	ibid.
Erysimi Compositus. . . . .	216.
Extracti Opii. . . . .	219.
Florum Nymphaeae. . . . .	216.
Papaveris Rheados. . . . .	215.
Tunicae. . . . .	ibid.
Fructuum Grossulariae. . . . .	213.
Fumariae. . . . .	218.
Hederae Terrestris. . . . .	216.
Hyssopt. . . . .	ibid.
Kinnae. . . . .	223.
Menthae. . . . .	217.
Plantaginis. . . . .	218.
Prassii Albi. . . . .	217.
Radicis Althaeae Simplex. . . . .	222.
Apii Compositus. . . . .	224.
Chinae Compositus. . . . .	222.
Paeoniae. . . . .	ibid.
Rosarum Pallidarum. . . . .	217.



MEDICAMENTORUM. 391

Syrupus Scordii. . . . .	ibid.
Seminis Carthami solutivus. . . . .	219.
Simplex, seu Saccharum clarificatum. . . . .	212.
Succi Agrestae. . . . .	213.
Cydōniorum. . . . .	ibid.
Limonum. . . . .	ibid.
Pomorum Granatorum. . . . .	213.
Pomorum Redolentium. . . . .	ibid.
Rosarum Rubrarum. . . . .	217.
Violarum Communis. . . . .	215.
Recentium (Petalorum). . . . .	ibid.
Urticarum. . . . .	218.

T

Tartris Acidulus Potassae purus. . . . .	113, 341.
Potassae. . . . .	342.
Potassae et Sodae. . . . .	343.
Antimonialis. . . . .	343, 362.
Ferruginosus. . . . .	343.
Tela Emplastica Epulotica. . . . .	293.
Glutinans Ichthyocollae. . . . .	ibid.
Terebinthina Cocta. . . . .	120.
Tinctura Alcoholica Aloes. . . . .	311.
Aloes Composita. . . . .	303.
Assaefoetidae. . . . .	311.
Benzoini. . . . .	ibid.



Tinctura Alkoholica	Cantharidum. . . . .	313.
	Corticum Aurantium Wit..	317.
	Corticum Aurantium Composita	310.
	Folliculi Castorei. . . . .	311.
	Hyperici Vulneraria. . . . .	314.
	Kermes. . . . .	311.
	Kinae Composita. . . . .	315.
	Lacca. . . . .	308.
	Ligni Aloes. . . . .	311.
	Myrrhae. . . . .	ibid.
	Myrrhae Uterina. . . . .	316.
	Opii. . . . .	308.
	Opii Saponacea. . . . .	310.
	Picis Graecae Composita. . . .	317.
	Radice Pyretri Odontalgica. .	313.
	Salviae Vulneraria. . . . .	314.
	Succini. . . . .	311.
	Alkohol Sulphurica Gentianae Composita.	307.
Tinctura Aquosa	Ferri Alkalina. . . . .	306.
	Lacca. . . . .	308.
	Rhabarbari. . . . .	309.
	Rosarum Rubrarum. . . . .	318.
Tinctura Vinosa	Extracti Absinthii Composita. . . .	315.
	Ferri Tartarisata. . . . .	350, 306.
	Opii Anticolicum. . . . .	312.
	Opii Sydenhami. . . . .	309.



MEDICAMENTORUM.

393

Trochisci Agarici . . . . .	250.
Calami Aromatici Hedycroy. . . . .	252.
Carbonatis Plumbi Albi Camphorati. . . . .	246.
Colocynthis Alhandal. . . . .	250.
Ferri Tartarisati. . . . .	251, 351.
Gummati Althaeae. . . . .	247.
Hydrargyri Scharotici. . . . .	248.
Hypecacuanae Saccharati. . . . .	ibid.
E Kelis Cancrorum Compositi. . . . .	253.
Myrrhae Compositi. . . . .	250.
Nucum Cupressi ex Ramich. . . . .	249.
Scyllitici. . . . .	251.
Viperarum. . . . .	251.

V

Vinum Absinthii. . . . .	134.
Antimoniale. . . . .	135, 363.
Nucum Cupressi Compositum. . . . .	135.
Opiatum Sydenhami. . . . .	136.
Oxydi Antimonii. . . . .	135, 363.
Tartritis Potassae et Ferri. . . . .	136.
Temperatum Hoffmani. . . . .	ibid.
Viperae Praeparatae. . . . .	118.
Unguentum Althaeae. . . . .	260.
Arthanitae Compositum. . . . .	262.
Bryoniae Agrippae. . . . .	267.
Cantharidum. . . . .	269.
Carbonatis Plumbi Albi. . . . .	257.
Cicutae Deopilativum. . . . .	265.

ddd



Unguentum Colophoniae Pallidum. . . . .	260.
Conyzae Aregonis. . . . .	266.
Gemmarum Populi Compositum. . . . .	268.
Hydrargyri. . . . .	255.
Ad Herpetes. . . . .	254.
Ad Scabiem. . . . .	ibid.
Inulae Martiatonis. . . . .	265.
Lumbricorum Nervinum. . . . .	263.
Mali Insani. . . . .	267.
Medullae Mucilagineum. . . . .	260.
Vaccinae. . . . .	261.
Myrtinum Compositum. . . . .	269.
Nitratis Hydrargyri. . . . .	256.
Oxydi Cupri Meleum. . . . .	270.
Plumbi Fuscum. . . . .	258.
Plumbi Rubrum. . . . .	259.
Oxygenatum. . . . .	270.
Picis Nigrum. . . . .	260.
Plumbi Acetatum. . . . .	257.
Plumbi Nigrum. . . . .	258.
Rosaceum. . . . .	262.
Rutae. . . . .	268.
Sambuci. . . . .	262.
Unguentum Sebi Arcaei. . . . .	261.
Sulphureti Hydrargyri Rubrum. . . . .	255.
Tenuis Acetatis Plumbi. . . . .	259.

## Z

Zincum Purum. . . . .	368.
-----------------------	------

ER-



## ERRATA ET OMISSA.

PAG.	LIN.	ERRATA.	LEGE.
4....	19....	Malvavisco. ....	Malvavisco.
5....	18....	Anagallis Aquatica....	Veronica Anagall. Aquat.
Idem.	19....	ANAGALIDE. ....	ANAGALIDE AQUATICA.
6....	5....	GUMMI. ....	RESINA.
Idem.	7....	Capsulae. ....	<i>Semina.</i>
12....	6....	THLASPI. ....	TLASPIOS.
13....	3....	Mellissa. ....	Melissa.
18....	13....	Bunus Enricus. ....	Bonus Henricus.
Idem.	21...22	Cichorium. ....	Cichoreum.
19....	22....	Autumnalis. ....	Autumnale.
20....	11....	Tuberosum. ....	Officinale.
Idem.	20....	<i>Herba.</i> ....	<i>Zoophitum.</i>
Idem.	21....	Conferva Gelatinosa...	Sertulariae Species.
22....	2....	CUCUMER. ....	CUCUMIS.
Idem.	5....	<i>hortensis annua.</i> ....	<i>perennis.</i>
23....	19....	Americana. ....	adde <i>Hispanica.</i>
24....	6....	<i>Folia.</i> ....	<i>Semina.</i>
25....	10....	<i>annua.</i> ....	<i>perennis.</i>
Idem.	14....	Cichorium. ....	Cichoreum.
26....	18....	<i>perennis.</i> ....	<i>annua.</i>
32....	19....	Hispanica. ....	adde <i>Exotica.</i>
35....	21....	Obstrutum. ....	Ostruthium.
48....	7....	ACEROLAS. ....	MAJUELAS.
49....	21....	PIMPINELA. ....	PIMPINELLA.
51....	2...3	Paeonia. ....	Paeonia.
54....	22....	Hymenea. ....	Hymenea.
68....	6....	Officinale. ....	Tuberosum.
74....	13....	ALOES. ....	ALOE.
79....	8....	<i>Occipuz.</i> ....	<i>Occiput.</i>
93....	3....	impropiae. ....	impropie.
99....	7....	Idem. ....	Idem.
123....	3....	quodque. ....	quodcumque.
131....	9....	vingulae. ....	ungulae.
148....	6....	ABSINTHIUM. ....	ABSINTHIL.
149....	10....	untias. ....	uncias.
156....	19....	contenere. ....	contere.
157....	7....	defoecatione. ....	defaecatione.
161....	9....	<i>Cichorii.</i> ....	<i>Cichorei.</i>
165....	20....	locco. ....	loco.
169....	13....	<i>Tormentilae.</i> ....	<i>Tormentillae.</i>

N. B. Similia errata in nonnullis numeris sic lege.



PAG.	LIN.	ERRATA.	LEGE.
170....	9....	ALBOTICUM. ....	ALOETICUM.
181....	21....	Absinthi. ....	Absinthii.
182....	15....	Sthoecados. ....	Stoecados.
194....	17....	extemporanee. ....	extempore.
N. B. In nonnullis numeris similia errata sic lege.			
206....	5....	Nastartii. ....	Nasturtii.
210....	11....	Maccis. ....	Macis.
214....	11....	matrocio. ....	matracio.
218....	5...6	Cichorii. ....	Cichorei.
227....	8....	ad misce. ....	admisce.
236....	11....	Conficiatur. ....	Conficitur.
245....	4....	Maccis. ....	Macis.
250....	16....	Artemisiae. ....	Artemisiae.
255....	8....	adde ( <i>Unguentum Cinnabarinum</i> ).	
260....	16....	PICIS. ....	PICIS.
Idem.	17....	MEDULAE. ....	MEDULLAE.
261....	15..16	ARCEI. ....	ARCAEI.
276....	10....	expressae. ....	expressi.
287....	6....	Absinthium. ....	Absinthii.
Idem.	8....	pistentur. ....	pistetur.
297....	9....	VULNERARIUS. ....	VULNERARIUM.
298....	15....	COMMUNIS. ....	COMMUNE.
303....	3....	retorte. ....	retortae.
304....	7....	semiscrupulum. ....	semiscrupulo.
Idem.	18....	Nuccis. ....	Nucis.
327....	13....	infundo. ....	fundum.
329....	3....	<i>Sedativum</i> . ....	<i>Sedativus</i> .
334....	8....	medio. ....	medium.
335....	19....	vitrio. ....	vitreo.
336....	14....	Cinereum. ....	Cinerum.
338....	3....	stractum. ....	stratum.
342....	7....	<i>Sulubilis</i> . ....	<i>Solubilis</i> .
347....	4....	Sal. ....	Salem.
348....	8....	Sulphas. ....	Sulphatem.
367....	10....	sepone. ....	repone.

*Antoni*

*Antoni*

*33*



Hic liber ad usum Michaelis Castello est receptus  
pertingens. et intrauit <sup>in</sup> absolutam possessionem <sup>nam</sup> in die sep-  
timo anni millesimo octingentesimo decimo septimo.

Michael Castello  
Cee

D.











