



Dv 1194<sup>3</sup>



UNIVERSITÄTSBIBLIOTHEK  
- Medizinische Abt. -  
DÜSSELDORF

V 2417

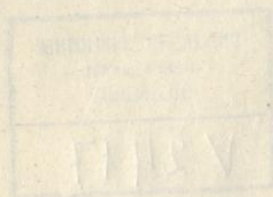





UITBREIDING  
OVER DE  
TYTEL-PLAAT.

Zoo doet in Leiden d'Apotheek  
Zig op tot troost en hulp der Kranken:  
Wie moet Stads zorg die nooit bezweek,  
Op 't Wapenschild hier niet bedanken,  
Daar Eng'len roem tuigt dat 't genot  
Is een genade gift van God.

Deze Opperste Artz, die 't menschdom staat  
Met duizende weérwaardigheeden,  
Toont dubb'le meely in dien staat  
En heelt alle aangevogte leeden;  
Als hy zyn Esculaap ontvonkt;  
Let, hoe hy op den voorgrond pronkt.

Uit d'oogen van dien ouden man  
Straalt reeden en ervaare wysheid  
Niet ligtelyk te vinden, dan  
In 't hart zyns welbeproofde grysheid  
Door tydt en lydzaamheid volleerd,  
Gelukkig die zig tot hem keerd.

Hy kent de kragt van Wortels, Kruidt,  
En Schorszen, Bloemen, Vrugt en Zaaden:  
Hoe stookt men 't edelste daar uit,  
Of vult daar meê de ryke laaden;  
Wat Helmont, Paracels, Galeen  
Verzönnen, mengelt men door een.

Wat uit een onderaardsche kolk,  
Zelfs uit des afgronds ingewanden,  
Wordt nut geoordeelt voor het Volk,  
Verkiezen wel geogde handen,  
Ja matigen het snoodst fenyn  
Om aan den Mensch ten dienst te zyn.

Des Artz zorg en voorzigtigheid,  
By diens gezondheid iets maar scheelde,  
Steeds aangelegt met wys beleid,  
Zyn knoestig houdt en Slang verbeelden;  
Hy staat op d'Artzenykift vast:  
Wee! die zig hier omtrent mistaft.

W. M. MED. DOCT.





PHARMACOPOEA  
LEIDENSIS.  
1751.

Lugduni Batavorum

Apud *Samuelem Luchtmans, & Filios.*

*F. Blaywnek fecit*



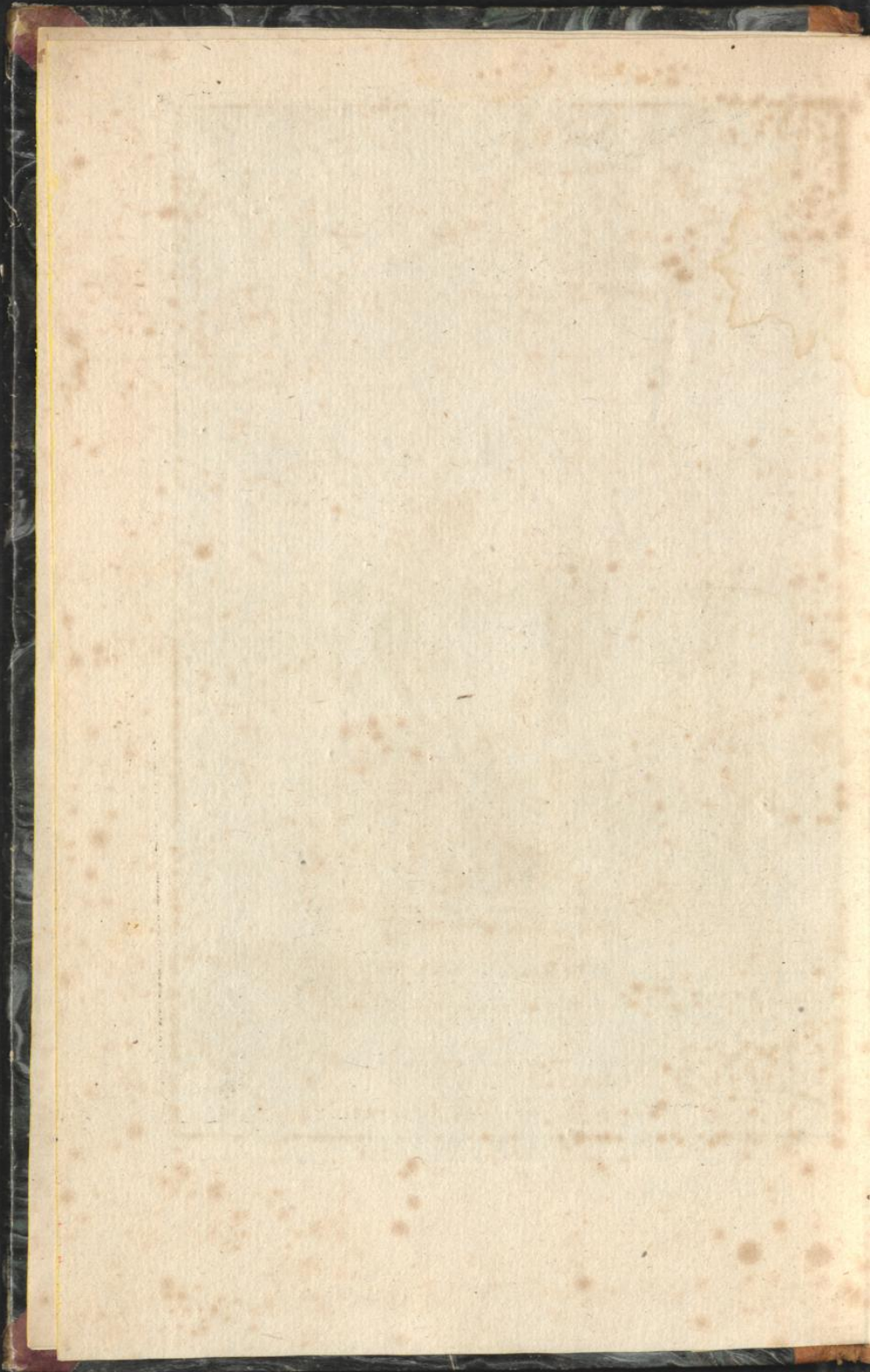



*Dr Joopine*

PHARMACOPOEA  
LEIDENSIS,

AMPLISSIMORUM  
MAGISTRATUUM  
AUCTORITATE  
INSTAURATA.

*Editio tertia prioribus auctior & emendatior.*



LUGDUNI BATAVORUM,

Apud SAMUELEM LUCHTMANS ET FILIOS,

MDCCLI.

*Dr. Schaeffer*

PHARMACOPŒA  
LEIDENSI  
AMPLISSIMUM  
MAGISTRATUM  
AUCTORITATE  
INSTAURATA

Ratio tertio prioribus auctior & emendatior.



LEIDENI BATAVORUM  
V. S. SAMUELIS LICHTMANNS P. R. P. R. G.  
M D C C L



DEDICATIO

*Nobilissimis, Amplissimis, Prudentissimisque*

VIRIS

REIPUBLICAE  
LEIDENSIS  
PRAETORI  
CONSULIBUS  
ET  
SCABINIS.

D. ABRAHAMO VAN ALPHEN, J. C.

D. PETRO VAN LEIDEN,  
Vlardingae Toparchae, in suprema agge-  
rum Rhenolandiae curia Assessori, Coll. h.  
t. Praefidi.

D. JOANNI VAN DEN BERG, J. C.  
Variis legationibus pro Patria summa cum  
laude functo.

D. CAROLO CRUCIO, J. C.

D. WILHELMO PAATS, J. C.

\* 3

D.

## DEDICATIO.

- D. HENRICO VAN WILLIGEN, J. C.  
Exconfuli, Scabinorum h. t. Praefidi.  
D. GERARDO VAN HOGEVEEN, J. C.  
D. DANIELI VAN ALPHEN, G. F.  
D. RIPPERTO VAN DE VELDE, J. C.  
D. JOANNI VAN PANHUYS,  
Domino in Stokkum.  
D. CORNELIO SCHREVELIO, J. C.  
D. BARTHOLOMÆO VAN ASSENDELFT,  
J. C.  
D. THEODORO VAN GROENEVELT, J. C.

UT ET

*Consultiffimis Spectatiffimisque VIRIS*

- D. PETRO MARCO, J. C. Syndico.  
D. PETRO VAN GROENENDYCK, J. C.  
Ampliffimis Confulibus ab Actis.

S.



fferimus Vobis, Ampliffi-  
mi Nobiliffimique Viri,  
ea, qua par est, reve-  
rentia, Pharmacopoeam  
Lei-



## DEDICATIO.

Leidensem, ac pro ea patrocinium & tutelam Vestram obnixe efflagitamus; non vana, ut opinamur, spe ducti, eam in Civium vestrorum gratiam conceptam & editam, Vobis, quibus salute publica nihil aut majus, aut antiquius esse, reapse quotidie ostenditis, haud prorsus ingratham fore. Cum enim vestro suffragio ea concinnata sit & digesta, vestraque invitatione Clarissimi Medicinae Professores, in eadem adornanda nobiscum haud levem operam posuerint; nihil aequum magis est, quam ut ad Vos, quibus potissimum natales suos debet, rediret.

Permittite itaque, Viri Illustrissimi,

\* 4

ut

## DEDICATIO.

ut ea Ampliffimis Nominibus Vestris  
inscribatur; eamque in clientelam ve-  
stram suscipite, ac adversus omnes ma-  
levolorum machinationes defendite, &  
securam praeftate.

Is enim est Illustriffimorum Nomi-  
num vestrorum splendor; ea vestra au-  
ctoritas; tanta vestra tam in commu-  
nem Patriam, quam in hanc Civitatem  
merita, ut vel hoc nomine securi esse  
audeamus, libellum hunc, (etiamsi a  
se ipso nihil, quo commendari posset,  
haberet) vel ob id solum omnibus ae-  
quis rerum aestimatoribus fore accep-  
tum, illisque, in quorum usum nunc  
prodit, haud displiciturum.

Nos



## DEDICATIO.

Nos quidem multis nominibus Vobis devinctos esse, ultro & libenter fatemur; quod non modo amplam aegrotis Medicinam faciendi occasionem, jam a multis annis nobis dederitis; verum quod, diu desideratam, grati animi, & nulla temporis longinquitate intermorituræ nostræ erga Vos observantiae, testificationem, Vobis exhibendi opportunitatem suppeditaveritis.

Patimini itaque, Amplissimi Nobilissimique Viri, ut, pro tam prolixo erga Nos favore, animos, eximii illius beneficii nunquam non memores, polliceamur, Vobisque, & splendidissimis Vestris Familiis, omnigenam prosperitatem,

## DEDICATIO.

tatem, & perennem incolumitatem, animatus apprecemur.

Vivite diu felices. Floreat vestris sub auspiciis inclyta haec & amoenissima Civitas. Vigeat illustrissimum omnigenae eruditionis sacrarium, & Urbis grande decus, Academia. Omnes denique Cives & Hospites, vestro patrocinio, ceu paterna quadam tutela tuti, tranquillam, & omnibus bonis affluentem vitam quam diutissime degant, dulcissimaeque pacis laetissimis fructibus ad extremum vitae halitum fruantur, eosque ad feros usque nepotes felicissime transmittant.

Valete Viri Amplissimi, & benignissimo



DEDICATIO.

fimo favore vestro porro profequi ne  
dedignemini.

Illustrissimis Nominibus Vestris devo-  
tissimos

Reipublicae Vestrae

Dab. pridie Nonas Julias  
Anni MDCCXVIII.

POLIATROS.

PRAE-

# PRAEFATIO.

L. B. S.



*Prodit tandem, post tot alias diversarum in Patria nostra Civitatum Pharmacopoeas, haec nostra Leidensis, dudum sane desiderata; quae, a quibus concinnata, & quas potissimum ob rationes cum publico nunc communicata sit, L. B. paucis accipe.*

*Cum nihil magis utilitatis publicae interesse censuissent Amplissimi hujus urbis Magistratus, quam ut omnia, a quibus vel fortunae civium, vel eorundem incolumitas aliquo modo dependet, justo & legitimo fierent ordine, aequum, imo necessarium, esse duxerunt, ut etiam Phar-*

*ma-*



## P R A E F A T I O.

*macopolis, certa, neque ab ullo violanda agendorum, & officinarum instruendarum ratio & lex praescriberetur. Vix enim innotuerat Amplissimis Viris, talem Pharmacopolis nostris legem non esse statutam, verum eos pleraque remedia vel pro arbitrio suo haecenus praeparavisse, vel eandem remediorum parandorum rationem omnes non esse secutos, ac propterea remedia, quae eodem appellantur nomine, in diversis officinis valde diversa profestisse; quin statim huic malo validum remedium esse adhibendum arbitrati sint. Eum in finem humanissime invitarunt Clarissimos in hac Academia Medicinae Professores, ut de concipiendâ & edendâ tali Pharmacopoeâ, quae certam & inviolabilem remediorum parandorum rationem*

*nem*

## P R A E F A T I O.

nem daret, cum Poliatris conferre, eosque sapientissimo suo consilio adjuvare velent; nec resistere humanissimae Amplissimorum Virorum invitationi voluerunt Viri Clarissimi; sed omni alacritate hunc laborem in se suscipere nullo modo dubitaverunt; pro qua operá ingentes iis hac occasione aguntur gratiae, ac ex insigni hoc eximiae erga publicum benevolentiae testimonio, haud exigua spes concepta est, fore, ut, si dehinc opem suam civitati proficuum fore comperient, eandem illi non sint denegaturi.

Varia simplicibus synonyma (illa praesertim, quae novisse Pharmacopolarum interest) addita invenies, & Belgica nomina iisdem adjecta; hoc enim cautem est, ne, si quodpiam eorum a Medico prae-



## P R A E F A T I O.

*praescribatur, in errorem aliud pro alio exhibendi incidat Pharmacopola. Brevis praeterea, sed talis tamen, a quo recedere Pharmacopolae non licet, compositorum praeparandorum modus plerisque additus est, ut certus unusquisque esse possit, omnia composita in omnibus officinis, eadem methodo, & eadem ingredientium, quae vocant, proportione esse praeparata.*

*Varias porro praeparationes, ad severam artis legem haud satis accuratas, hoc libro contentas comperies, quod nullam aliam ob causam factum esse scias, quam, quod illa composita eam celebritatem jam a longo tempore acquisiverint, ut vel minima, quamvis justa, in iis mutatio pro piaculo ab aliquibus haberi posset.*

*Multa*

## P R A E F A T I O.

*Multa tandem, quae in aliis Pharmaco-  
poeis non inveniuntur, tam quae sum-  
mae utilitatis & efficaciae esse Viri mul-  
tiplici experientia instructi testantur, quam  
quibus officinae carere haud posse viden-  
tur, addita; aliqua etiam, cum res ita  
exigere videbatur, mutata; quaedam  
parvi admodum usus aut momenti expun-  
cta sunt, neque id sine ratione factum  
esse cuivis attendenti facile liquebit.*

*Omnes porro praeparationes, quae Au-  
thoris nomen prae se ferunt, ad amussim  
eorum descriptioni respondent, & sicubi  
parum ab ea disceditur, illud non leves ob  
causas factum esse scito; & tum addita est  
illa admonitio, superflua esse demta, quod  
potissimum in Aquae Vitae Matthioli  
paucorumque aliorum descriptione apparet.*

*His*



## P R A E F A T I O

*His itaque remediis instructas officinas  
satisfacere posse, si non omnium, plero-  
rumque saltem desiderio, cum Poliatris  
censuerunt Clarissimi Professores; si cui  
autem Medico plura, & alia requiri vi-  
deantur, suo, quo quisque gaudet jure &  
libertate, ea praeparari curet. Non e-  
nim eum in sinem collecta & digesta est  
haec suppellex Pharmaceutica, ac si nulli  
aliis uti, nec Pharmacopolis alia in offi-  
cinis venalia habere liceret; verum, ut  
nullo non tempore eorum rite praeparato-  
rum justa copia promte exhiberi possit.*

*Severissimam etiam ab Amplissimis Ma-  
gistratibus legem statutam esse sciant om-  
nes, quae jubet, ut omnia Medicamina,  
tam simplicia, quam composita, bonae  
conditionis sint, nullaque mucida, carie  
exesa,*

\* \*

*exesa,*

## P R A E F A T I O.

*exesa, a blattis, aut tineis erosa, ullo-  
ve alio modo corrupta in officinis inve-  
niantur; quae, ut de eo certius constare  
possit, ab iis, quibus id negotii datum  
est, examinabuntur & excutientur, ut  
ita de fraude vel impostura nulla dehinc  
supereffe possit suspicio. Vale.*

T Y P O.



# TYPOGRAPHUS LECTORI

S.



uum distractis Pharmacopoeae  
nostrae Leydenſis exemplari-  
bus, eandem tertium publico  
exhibere animum induxeram,  
ſimul in mentem venit hocce  
propoſitum meum cum Viris

harum rerum peritis communicare, eo praefertim ſcopo, ut nova haec editio, non nihil emendatior, & ſi ita videretur, aliquantulum auctior prodiret. Hinc factum ut, diligentius examinatis prioribus editionibus, quaedam quae haud adeo neceſſaria videbantur, expuncta, quaedam quae in officinis Pharmaceuticis requiri videbantur, addita, quaedam etiam plus minusve mutata, multa etiam in concinnioreſ ordinem redacta, tandem omnibus accuratior index adjectus fuerit; quod ſicuti tibi L. B. haud diſpliciturum confido, ita illis qui hoc, quicquid eſt laboris in ſe ſuſceperunt, gratias ago.

Praeter alias additiones & mutationes, quae unicuique libellum evolventi & cum prioribus editionibus comparanti facile occurrent, ſunt

\* \* 2

etiam

etiam denominationes Belgicae Succorum Refinarum Animalium Fossilium, ut hinc quoque tyronibus, harum nondum peritis, aliqua fieret facilitas; characteres vero ponderum, mensurarum, instrumentorum, & variorum simplicium & compositorum, quos una aliqua signatura aliquibus exprimere solemne est, quamvis non usque adeo necessarii videri possent, quia omnia in hac Pharmacopoea literis delineata sunt, addere visum fuit, ut iidem tyrones eos, siquidem in praescriptionibus Medicorum aliquando occurrant, invenire possint. Nunc vale B. L. & si forte praeter spem hic vel alibi error quispiam occurrat illi benevole ignosce.



PHARMACOPOEA  
LUGDUNO BATAVA

*Publica Poliatrorum Opera  
procurata.*

Caverat humanae facilis Natura saluti,  
Orbe novo, varia simplicitate potens.  
Quam sibi spectatam cultu Sollertia longo  
Transtulit in varios arte manue modos.  
Thuraque, & eoe fragrantia germina terrae  
Commista occidui temperat herba soli.  
Hinc olim Panacea sibi secreta parabat,  
Quis meruit divos inter habere locum.  
Culta sed in melius curis melioribus aetas  
Eruit implicitis haec sua sacra notis.  
Praescribitque suis fauatrix Medicina ministris,  
Quae miscenda velit, quo varianda modo.  
Haec Cynosura ratis dubio regit aequore cursum,  
Hinc patet incerto tramite tuta pharos.  
Neve aliis cedat Leidensis gloria Musae,  
Accedit studio publica cura novo.

\*\* 3

Quae-

Quaeque sibi exhibeat, Medicosque reducat in usus  
Artis Apollineae gnava ministra, docet.  
Fallor? An haec meruit Medicorum publica laudem  
Gratia majorem, quam sibi visa fuit?  
Namque sibi quamvis nunc cautio prospicit uni,  
Erudiens dociles artis ab arte manus,  
Hos servatores tamen haec venerabitur Aetas,  
Praesentesque deos est habitura Salus.  
Grataque Posteritas studiosae pignora curae.  
Ornabit plausu tempus in omne suo,

HENR. SNAKENBURG.



OP HET  
IN 'T LICHT GEVEN

VAN DE

LEYDSCH E APOTHEEK.

*H*eeft de Artzeny zo lang in het Bataafsche Atheên,  
Haar Glans en Hoofst-cieraad ontleent van and're Steên?  
En moest ze, in 't midden van gelouterde verstanden,  
Zich onderwerpen aan de wet van andere landen?  
Zy beurt in 't eind haar hoofd met luyster op, en toont,  
Dat zy niet vruchteloos, Minerva's grond bewoont.  
Doorluchtige Artzen, met deeze ed'le konst bewoogen,  
Verdrijven door hun' hand de nev'len van haare oogen;  
Vercieren haar gewaad met flonkerent gesteent,  
Door eige ervaartheid gevonden, of ontleent  
Van de Oudheid, alles naauw bespiegeld, en van vlekken  
Gezuivert, om den mensch zijn levensdraad te trekken,  
En te onderschraagen, met behulp van 's Hemels gunst.  
Zo nu de Aankweekers, en Bereiders van deez' kunst,  
De schriften volgen van die doorgeleerde Mannen;  
Zal't Oofte, 't Weste, 't Zuide, en Noorde zaamen spannen,  
En schenken alles, wat natuur heeft voortgebracht,  
Tot hulp der kwaalen van het menschelijk geslacht.  
Het vruchtbaar Aardrijk zal zijn zwang'ren schoot ontlasten  
Van Kruiden, Wortelen, van Zaaden, Bloemen, Basten,  
En



*En Vruchten, alles in volkomenheid. De Zee,  
Hoe woedende en ontsteld by vlaagen, zal gedwee  
Oppoff'ren schatten, in haar grondelooze plassen,  
Geteelt van Dieren, of aan Bank en Klip gewassen;  
Ja 't onderaardsche zal zijn ingewand aanbien,  
En doen hen de Ertzen zelf in heur geboorte zien.  
Vermits de Alnagtige in de naafte Wildernissen,  
In Bergspelonken, die het daglicht moeten missen,  
Of diepe Afgronden niets gevormt heeft, of de kracht  
Is door deeze ed'le kunst reets op den toets gebracht.*

*Roemruchtige Artzeny! Uw wijsheid weet te ontdekken,  
Al wat tot nut en heil des stervelings kan strekken;  
En nu ge op Leydens grond met zo veel luister praakt,  
Zult gy de Burgery, en al, wat adem haalt,  
Verkwicking geven in haar kwaalen. 'k Zie de pijnen,  
En heete koortzen, reets op uwe komst verdwijnen:  
De veege Pest is schuw op uw gezicht, en vlied,  
Terwijl uw wetenschap de dood zelf weerstand bied.  
Vaar voort, bloei eeuwig in die zuiverheid; uw oordeel  
Werd nooit door acht'loosheid bezwalkt, noch eigen voordeel.  
Geef alles naar den eisch; steun nooit op yd'len waan,  
Zo kan de onsterflijkheid u nimmermeer ontgaan.*

JOHANNES SCHRÓDER.

T A-



# T A B U L A

## PARTIUM ET SECTIONUM.

### PROLEGOMENA.

De Nuncupationibus plurium Simplicium uno titulo.	pag. 1
De Ponderibus & Mensuris.	4
De Characteribus.	ibid.
De Collectione Simplicium.	5

---

### P A R S P R I M A.

#### De Medicamentis Simplicibus.

Vegetabilia.	7
Animalia.	42
Fossilia.	44
Marina.	47

---

### P A R S S E C U N D A.

#### De Praeparationibus & Compositionibus Galenicis internis.

---

### C L A S S I S P R I M A.

#### De Medicamentis sub Forma Solida.

SECT. I. De Pulveribus Purgantibus.	48
Aromaticis.	50
SECT.	

## TABULA PARTIUM.

SECT. 2.	De Trochiscis.	59
	Tabellis.	61
3.	De Pilulis Purgantibus.	62
	Narcoticis.	65
	Extractis.	66
	Suppositorio.	68

## CLASSIS SECUNDA.

### *De Remediis Forma Molli.*

SECT. 1.	De Electuariis Solutivis.	69
2.	De Antidotis & Opiatis.	72
3.	De Conditis.	81
	Confervis.	ibid.
	Rob.	82

## CLASSIS TERTIA.

### *De Fluidiori modo Formatis.*

SECT. 1.	De Syrupis Simplicibus.	84
	Compositis.	86
	Mellitis.	96
2.	De Acetis per Infusionem.	98
	Clystere.	99
	Decocto Scorzonerae.	ibid.

## PARS TERTIA.

### *De Remediis pro Ufu externo.*

SECT. 1.	De Oleis per Expressionem.	100
	Infusionem & Decoct.	101
		SECT.



# TABULA PARTIUM.

SECT. 2. De Unguentis.	106
Balsamis unctuosif.	114
3. De Emplastris.	116
Ceratis.	127

## PARS QUARTA.

De Praeparationibus Chymicis.

### CLASSIS PRIMA.

*De Productis Vegetabilium.*

SECT. I. Per Destillationem Aquae.	128
Spiritus Simples.	131
Spiritus Compositi.	133
Olea.	142
& ex his Balsamus.	143
Aceta.	144
2. Per Digestionem Tincturae simplices.	146
Composit.	148
Elixiria.	151
Refinae.	152
3. Per Sublimationem Flores.	154
Deliquium Olea.	ibid.
Incinerationem Sales.	ibid.
Decoctionem & Cryst. Sales.	155

### CLASSIS SECUNDA.

*De Medicamentis ex Animalibus.*

Praeparationes e Cornu Cervi & Ebore.	156
Sale Ammoniaco.	157

CLAS-

TABULA PARTIUM.

CLASSIS TERTIA.

De Fossilibus.

SECT. I. De Salibus Nitro.	160
Marino.	162
Vitriolo.	163
2. De Sulphure.	165
Succino.	166
3. De Metallis Argento.	167
Cupro.	ibid.
Plumbo.	168
Ferro.	169
4. De Semimetallis Mercurio.	171
Antimonio.	173

PRO.





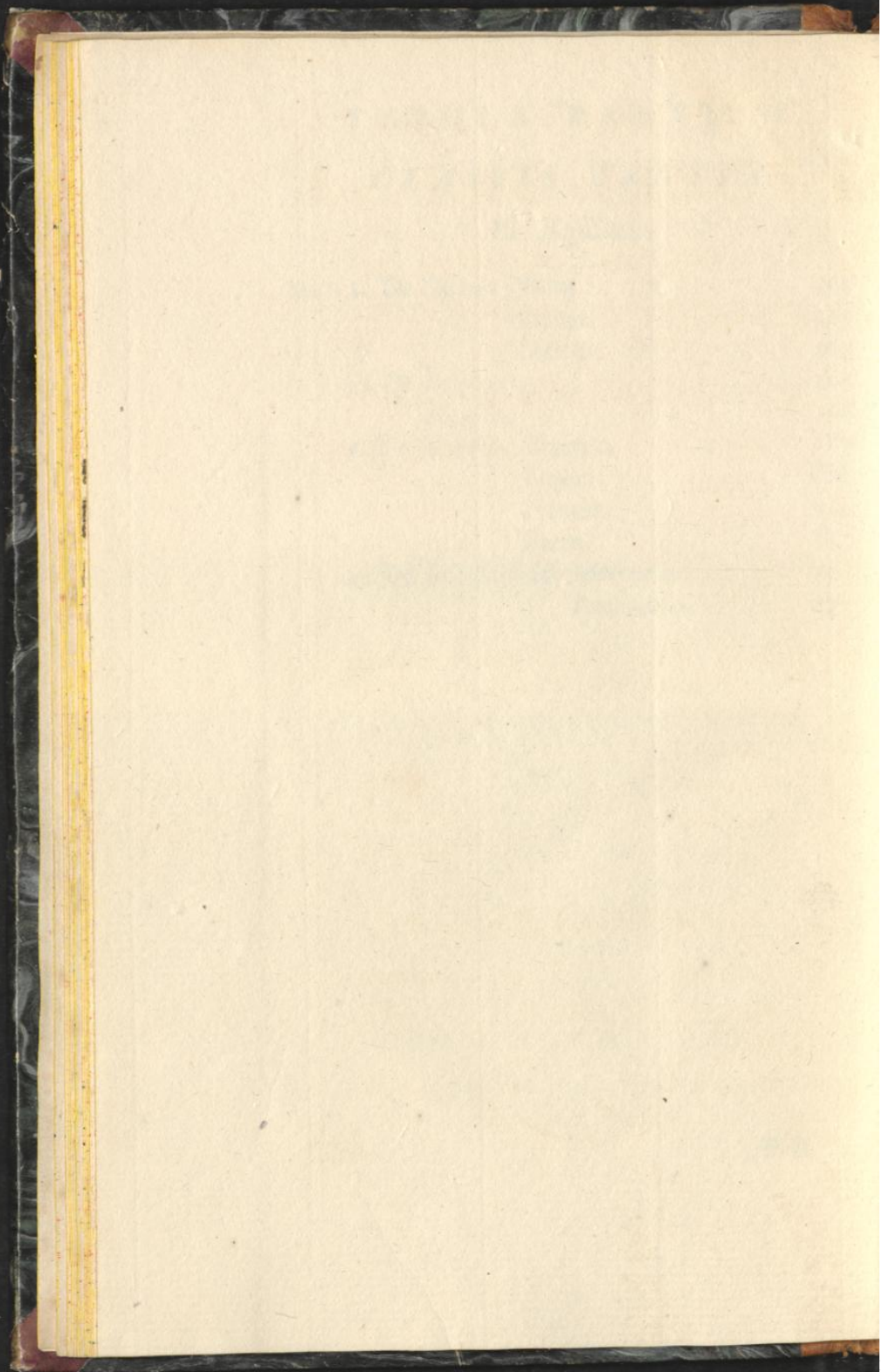



# PROLEGOMENA.

## De Nuncupationibus

plurium Simplicium uno titulo.

### *Quinque Radices Aperientes majores.*

- Apii.
- Asparagi.
- Foeniculi.
- Petrofelini.
- Rufci.

### *Quinque Radices Aperientes minores.*

- Capparum.
- Eryngii.
- Graminis.
- Ononidis.
- Rubiae.

### *Quatuor Herbae Emollientes.*

- Althaea.
- Parietaria, vel Beta.
- Malva.
- Violaria.

A

Quin-

2 PROLEGOMENA.

*Quinque Herbae Capillares.*

- Capillus Veneris.
- Phyllitis, seu Lingua Cervina.
- Polytrichum, seu Trichomanes.
- Salvia Vitae, seu Ruta muraria.
- Scolopendria, seu Ceterach.

*Quatuor Flores Cordiales.*

- Boraginis.
- Buglossae.
- Rosarum.
- Violarum.

*Quatuor Semina calida majora.*

- Anisi.
- Carui.
- Cumini.
- Foeniculi.

*Quatuor Semina calida minora.*

- Ammios.
- Amomi.
- Apii.
- Dauci.

*Qua-*





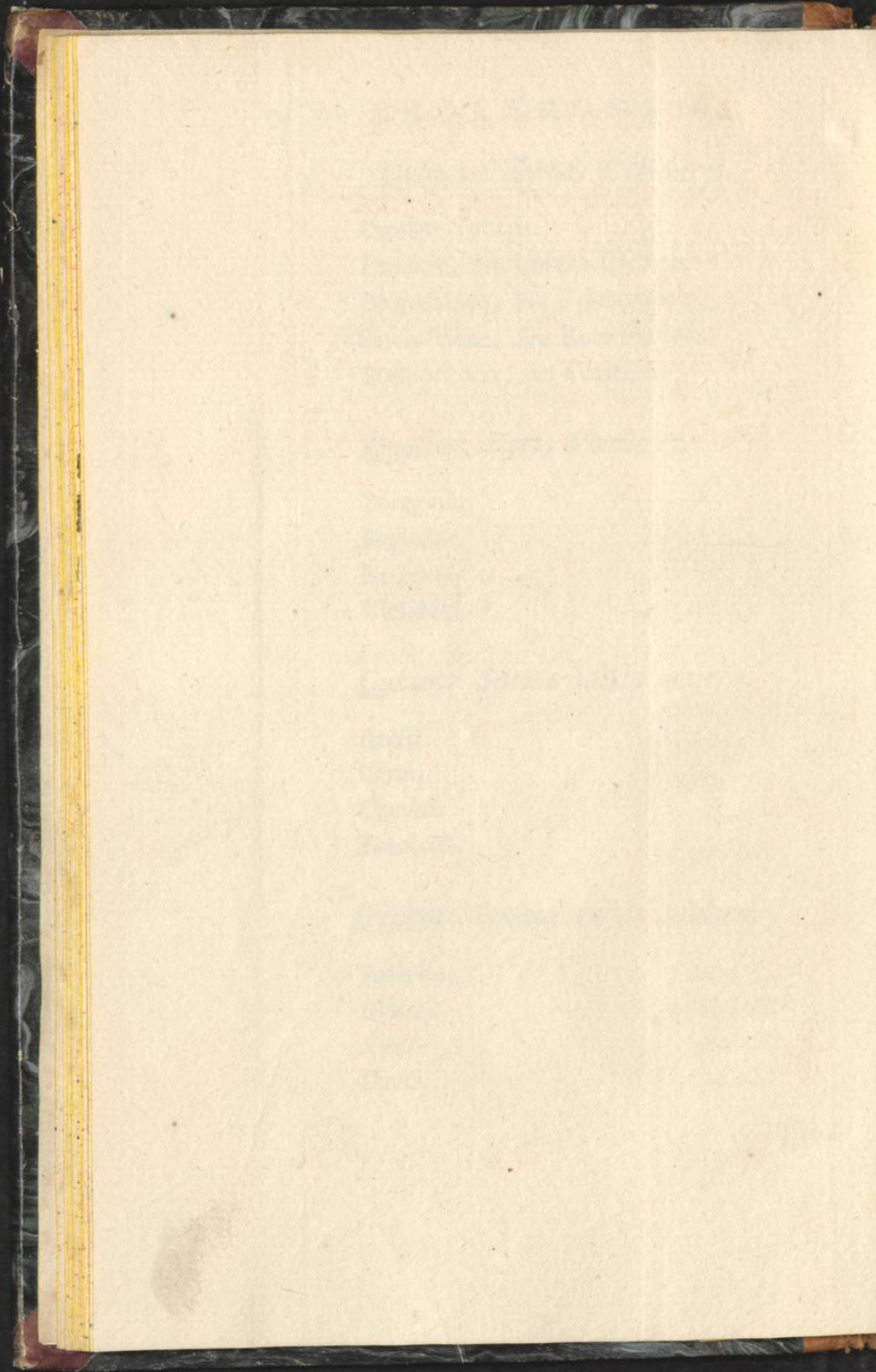



*Quatuor Semina frigida majora.*

Citrulli.

Cucumeris.

Cucurbitae.

Melonum.

*Quatuor Semina frigida minora.*

Cichorei.

Endiviae.

Lactucae.

Portulacae.

## De Ponderibus &amp; Mensuris

Nostris.

**L**IBRA Medica, qua Sicca, qua Liquida, continet  
 Uncias duodecim, quarum sexdecim faciunt  
 Libram publicam Leydensem; & quarum viginti  
 sunt ejusdem ponderis, cujus novendecim earum,  
 quas Nummularii & Aurifabri per totum orbem  
 easdem usurpant.

UNCIA constat Drachmis octo.

DRACHMA habet Scrupulos tres.

SCRUPULUS pendet Grana viginti.

MANIPULUS est, quantum manu comprehendi  
 potest.

PUGILLUS est, quantum tribus digitis capi po-  
 test.

PINTA continet Uncias liquoris circiter viginti.

NUMERO }  
 & } plures Fructus praescribuntur.  
 PARIBUS }

ANA significat cujusque vel singulorum antea prae-  
 scriptorum aequalem quantitatem esse fumendam.

De



Crosum	♁
qui dicitur virice vel Maris	♁.♁.
crosum	♁
Acetum	♁
Acetum D.	♁
Aer	♁
Es. criprum	♁
Es. ustul ferrum & Mars	♁
Alcohol v.	♁
Alembic cellati	♁
Alumen	♁
Amalgam iustum	♁.
Ana	♁.
Antimon	♁.
Aqua De	♁.♁.
Aqua Fovet venis	♁.
Aqua plu	♁.
Aqua Reg	♁.
Aqua Vita	♁.
Arena	♁.
lib. mars.	♁.
Argentum	♁.
Argentum	♁.
Arsenicu	♁.
Auripig	♁.
Aurum sive Reverberii	♁.

## CHARACTERES

qui apud medicos auctores  
vulgo occurrunt.

Acetum	+
Acetum Destillatum	*
Aër	△
Æs. criprum. venis	♀
Æs ustum	♀
Alkohol vini	∨
Alembicum	XX
Alumen	○
Amalgama	āāā
Ana	an. ā.ā.ā.
Antimonium seu Stibium	♁
Aqua Destillata	▽
Aqua Fortis	∇
Aqua pluviales	∇
Aqua Regia	∇
Aqua Vitæ	♁
Arena	⋮
Argentum Luna	☾
Argentum Vivum	♁
Arsenicum	♁
Auripigmentum	♁
Aurum sive sol	☉

Balneum arenosum	B
Balneum Mariæ vel. Maris	MB.BM.
Balneum Vaporosum	B
Borax	♁
Calx	C
Calx viva	♀
Cancer	♁
Caput mortuum	♁
Chalybs vel ferrum & Mars	♁
Cineres	E
Cineres clavellati	♁
Cinnabaris	♁
Cornu cervi	CC.
Cornu cervi ustum	CCV.
Crocus martis	♁
Crocus veneris	♁
Cucurbita	♁
Cricibulum	♁
Cuprum. æs. vel venis	♀
Destillare	♁
Dies	♁
Dies & Nox.	♁
Drachma	3
Ferrum chalybs. mars.	♁
Fiat	F
Granum	gr.
Gutta	gutt.
Hora	♁
Ignis	♁
Ignis Rotæ sive Reverberii	♁





CHARACTERES

Faint, illegible handwritten text in a cursive script, possibly Latin or German, arranged in several columns within a rectangular border.



Jupiter vel Sa	♃
Libra, Pondo tra	♎
Libra semis	♎
Luna, argentu	♁
Mars, caligib	♂
Martis Limaem	s. a
Mercurius, at	♁
Merc. precip	♁
Merc. sublim	♁ sp
Mensis	♁
Misce	♁
Nitram	♁
Antimonii	♁
Nox	s. s. s.
stratum	♁
Obolus	♁
Oleum	♁
Pliala	♁
Plumbum s	♁
Præparare	♁
Præcipituri	♁
Pulvis	♁
Quantum p	♁
Quantum vis	♁
Quinta Esfen	♁
Recipe	♁
Regulus ste	♁
Regulus an	♁
Retorta	♁
sal alcali	♁
Sal armoni	♁
Sal commun	♁















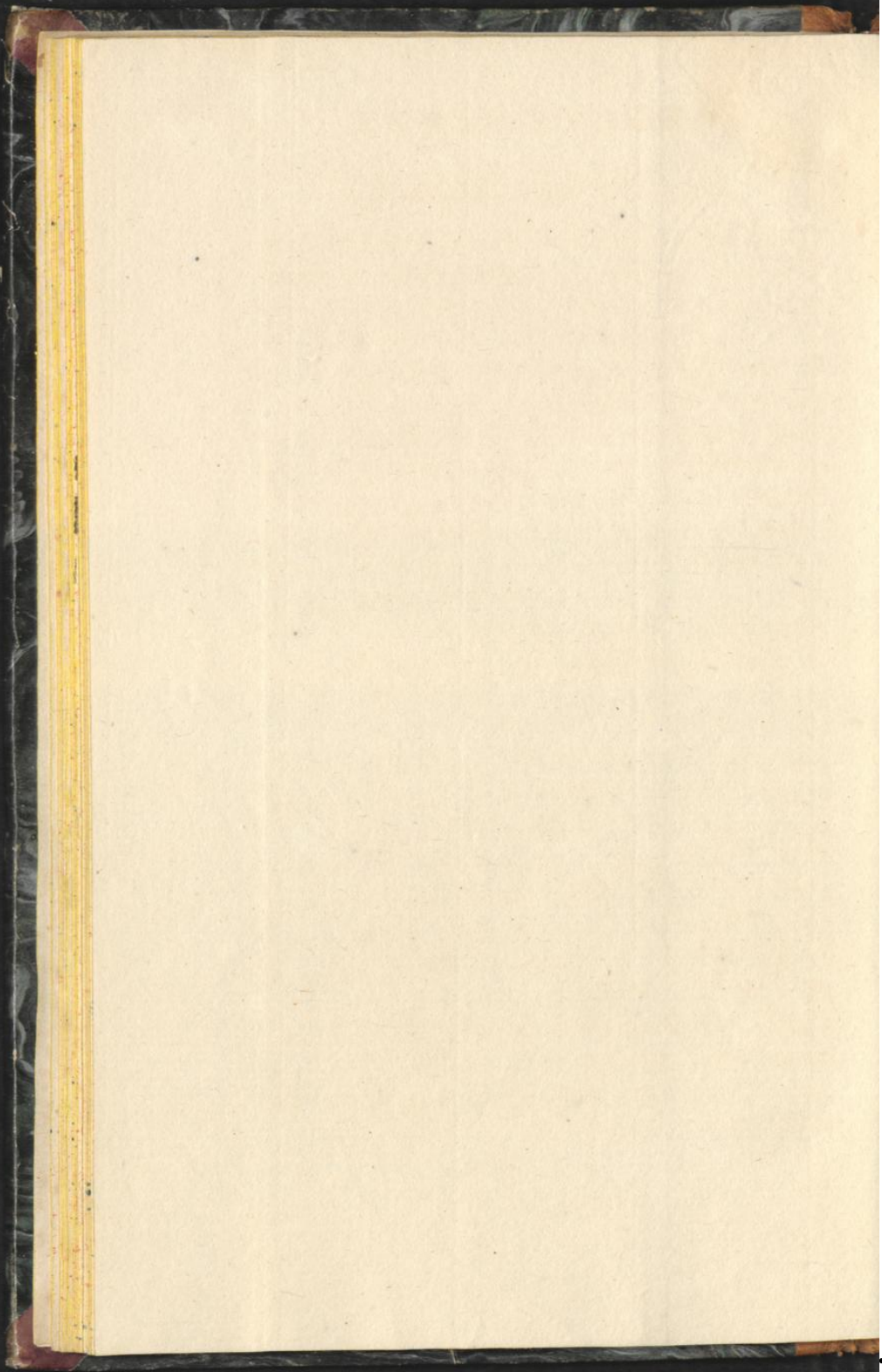



## De Collectione Simplicium.

**R**ADICES effodere oportet ante plenilunium, matutino tempore, eâ quidem lege; ut plantarum annuarum evellantur, stirpe jam adultâ, antequam flores ferant; biennio autem perdurantium stirpium radices tollendae sunt autumnô jam adultô ejus anni, quo seminatae sunt. Caeterum, quibus vivax in plures annos radix est, his radices aufer, quum primo vere gemmae turgere, vel folia, si haec dimittunt hyeme, jamjam se explicatura videntur.

Lectae sic radices, deterfis sordibus, in umbra, loco ventis agitato, suspensae parum siccantur; si crassiores fuerint juxta longitudinem fissae, aut in discos sectae secundum crassitiem.

Quibus vero firmior est caro, integrae sabulo puro, penitus sicco, obrutae in fictilibus servantur in usus hybernos.

Simulac laeta aestas viribus iterum novis instruit, semper, si fuerint praesto, recens de terra depromtae ad praescripta Medicorum sufficiendae erunt.

**C**ORTICES fructuum bene maturorum recentes adhibendi, si copia datur, aliter leni tepore parum siccati. Idem de Lignis intellige, quibus tamen exeunte hyeme cortex optimus; ideoque tum, si datur facultas, decerpendus arboribus.

**L**IGNA in usus medicos recentia meliora. Caduntur autem quam optime hyberna tempestate; utpote balsamo tunc, oleo pingui, & resina maxime praegnantia.



## 6 PROLEGOMENA.

HERBAE, si tempus fert, semper recentes dandae, at legendae in hyemales usus, paulo antequam flores suos explicent, atque siccandae eâ, quae radicibus praescripta, cautelâ. Si autem unô tantum annô vivaces sunt, vires inprimis habent, simulac adultae rudimenta florum prima formare incipiunt. Biennii aetatem attingentibus, altero a feminatione Vere folia jam renata, quamvis & primo a fatu anno valeant. Perennibus media fere Aestas valentissima. At iis denique, quae sempervirentibus ornantur frondibus, promiscue uti fas est, quocumque demum anni tempore. Verna tamen tempestas medicatae virtuti instaurandae censenda est aptissima.

FLORES legendi matutino tempore, cum eousque adoleverunt, ut expandendis suis bracteis fere parati sint. Siccandi in umbra, fervandi in vasis vitreis probe obturatis.

De carpendis SEMINIBUS quid opus est verbis? Sint bene matura, nec emarcida tamen, siccoque inprimis lecta die, lente siccentur dispersa super tabulata lignea in aperto, umbroso interim, loco.

SUCCI ex fructibus pressis, (exceptis Vino, Oleo Olivarum, Aceto & Omphacio,) deprompti defaecati vitro cylindrico, circa basin habente siphunculium cum epistomio, ferventur, superaffuso oleo amygdalarum ut a situ atque fermentatione, tuti tempore oportuno, non turbati, depromi queant in usum medicum.

PHAR-





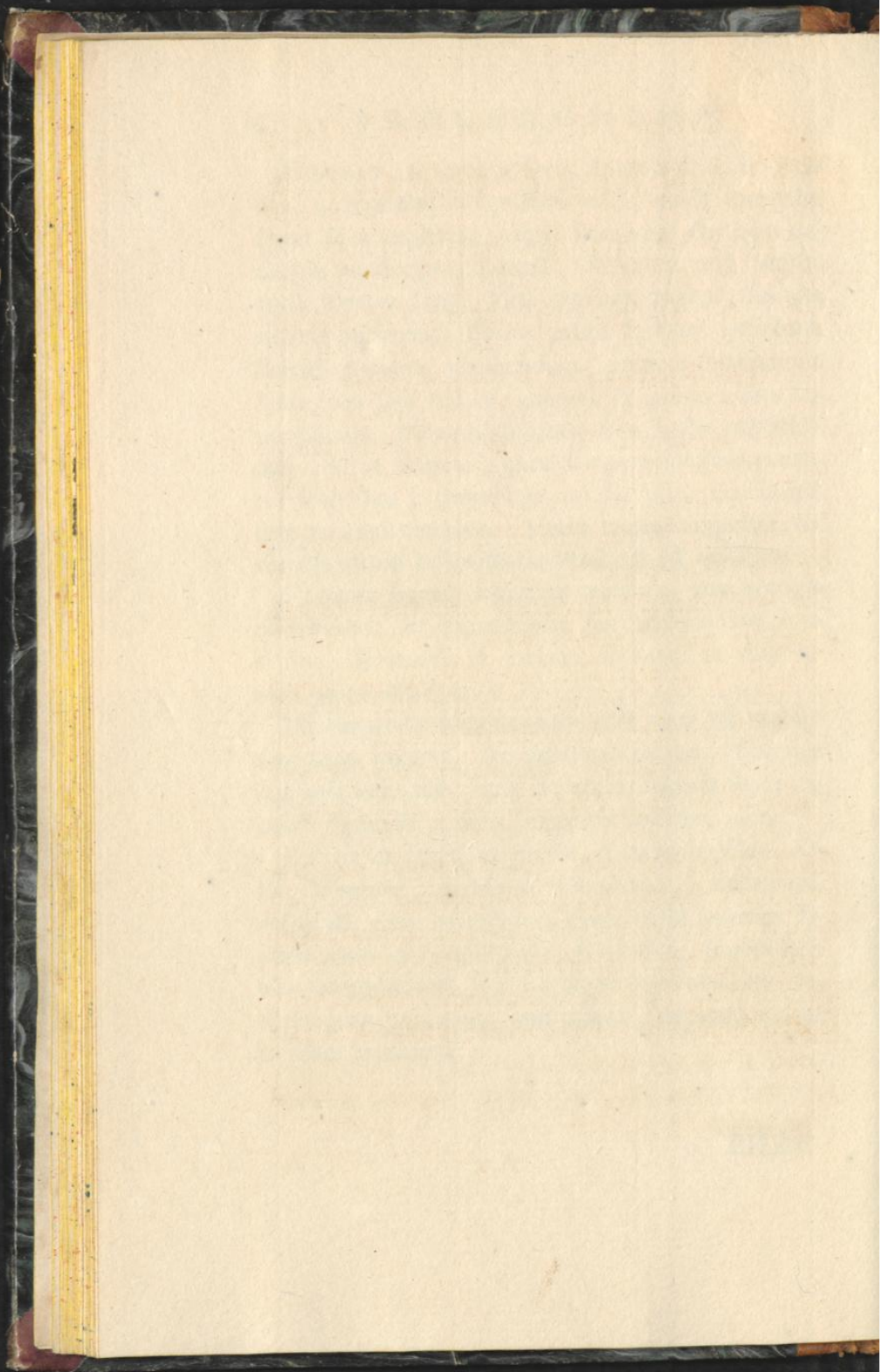



# PHARMACOPOEA LEIDENSIS.

## PARS PRIMA.

### De Medicamentis Simplicibus.

#### VEGETABILIA.

A. Notat plantam annuam.

B. Biennem designat.

*Cui nulla harum literarum apposita, perenni radice intelligitur.*

I. Indigenam Patriae nostrae significat, atque sponte naturae ibi crescentem.

*Bulbos & radices Officinis nostris praebent.*



cetosa, *Oxalis pratensis*, vel *arvensis*, **Velt-Zuuring**. I.

*Acerus*, *Calamus aromaticus*, **Calamus**. I.

*Alcanna*, jam vulgo sic dicta, *Anchusa officinarum*, **Offe-tong met**

**rode Wortels**. B. I.

*Allium*, *Allium sativum*, *Allium vulgare*, **gemeen Camlook**. I.

A 4

Al-

8 DE BULBIS ET RADICIBUS:

- Althaea, *Bismalva*, *Ibiscus*, witte Maluwe. I.  
 Angelica, *Angelica sativa*, groote / of tamme An-  
 gelika. B. I.  
 Apium, *Apium palustre*, *Elaeoselinum*, Paludapium,  
 Cyper / Jongh-zout-merk. B. I.  
 Arum, *Arum vulgare*, Kalfs-voet. I.  
 Aristolochia, *Aristolochia cava*, *Fumaria bulbosa*; ra-  
 dice cava; major, *Radix cava major*, groote Hol-  
 wortel. I.  
 Aristolochia, *Aristolochia cava minor*, *Fumaria bulbo-  
 sa*; radice cava; minor, *Radix cava minor*, kleine  
 Holwortel / Doontjes Holwortel. I.  
 Aristolochia longa, groote Oesterlucp.  
 Aristolochia rotunda, ronde Oesterlucp.  
 Asarum, Mans ooren. I.  
 Asparagus, *Asparagus sativus*, Aspergien. I.  
 Bardana, *Lappa major*. Kitten. B. I.  
 Bistorta, Hertstonge met Bloemen.  
 Bruscus, *Ruscus*, stekende Palm.  
 Bryonia alba, witte Zyponp / witte wilde Wyn-  
 gaart. I.  
 Capparis, *Capparis frutex*, Kapper boom.  
 Carlina, *Chamaeleon albus*, Eberwortel / tweede E-  
 berwortel.  
 Caryophyllata, *Caryophyllata vulgaris*, gezegent Kruit/  
 gezegende Wortel. I.  
 Caepa, *Caepa alba*, *Caepa rubra*, *Caepa major*, Ajuin /  
 groote rode / of witte Ajuin.  
 China, China.  
 Chelidonium, *Chelidonium majus*, *Chelidonia*, Cheli-  
 donia



- donia major*, **Goutwe** / **stinkende Goutwe** / **Schellekruit**.
- Chelidonia minor*, *Chelidonium minus*, *Scrophularia minor*, **kleine Goutwe** / **klein Speenkruit**. I.
- Cichoreum*, *Cichoreum agreste*, *Cichoreum vulgare*, *Cichoreum sylvestre*, **wilde Cichorp** / **bitterste Cichorp**. I.
- Cichoreum fativum*, **gemene Cichorp** / **tamme Cichorp**. I.
- Consolida major*, *Symphytum*, *Symphytum majus*, **Heelwortel** / **Waalwortel**. I.
- Contrajerva*, *Drakena*, **Krooys-wortel** / **Tegengifswortel**.
- Costus arabicus*, *Costus dulcis*, **opregte Costus**.
- Costus niger*, **wilde Arrichok uit Kandie**.
- Curcuma*, *Terra merita*, **Curcuma**.
- Cyclaminus*, *Cyclaminus vulgatiore*, *Arthanita*, **Zeu-gen-broot** / **Barkens-broot**.
- Cynoglossa*, *Cynoglossum*, *Cynoglossa major*, *vulgaris*, **Hontstong**. B. I.
- Cyperus longus*, *Cyperus odoratus*, **wilde Galigaan**.
- Cyperus rotundus*, **ronde wilde Galigaan**. I.
- Dens Leonis*, *Taraxacum*, **Paarde-bloemen** / **Pissebedden**. I.
- Dictamnus albus*, *Fraxinella*, **Fraxinel**.
- Doronicum*, *Doronicum Romanum*, *Doronicum vulgare*, *Doronicum majus*, *Doronicum radice Scorpis*, **Scorpioen-wortel**.
- Ebulus*, *Chamaeacte*, *Sambucus humilis*, **Hadich** / **wilde Olier** / **laage Olier**. I.



10 DE BULBIS ET RADICIBUS.

- Enula campana*, *Helenium*, *Pater Stomachi*, **Alant**. I.  
*Eryngium*, *Eryngium marinum*, **Quin-kruis-distel**. I.  
*Esula*, *Esula major*, *Tithymalus palustris*, *fruticosus*,  
**grootte Spurge / grootte Wolfs-melk / grootte**  
**Duivels-melk**. I.  
*Esula minor*, *Pityusa*, **kleine Spurge**. I.  
*Filix*, *Filix mas*, *Filix non ramosa*, **grootte gemene**  
**Daren**. I.  
*Filipendula*, **Doy-woxtel**.  
*Foeniculam*, *Foeniculum vulgare*, **Fenkel**.  
*Galanga major*, **grootte Galange**.  
*Galanga minor*, **gemene Galange**.  
*Gentiana*, *Gentiana major*, *Gentiana Illyrica*, **Gen-**  
**tiaan-woxtel / Bitter-woxtel**.  
*Glycirrhiza*, *Liquiritia*, *Galega dulcis*, **Zoethout**.  
*Gramen*, *Gramen caninum*, *Gramen caninum repens*,  
**Houtgras / Queek / Queekgras**. I.  
*Helleborus albus*, *Veratrum*, *Veratrum album*, **wit**  
**Pieskrut**.  
*Helleborus niger*, *Helleborus niger latifolius flore roseo*,  
*Veratrum nigrum*, **zwart Pieskrut / Hersemis-**  
**bloem / kost-bloem**.  
*Hermodactylus*, **Hermodactyls**.  
*Hirundinaria*, *Asclepias*, *Vincetoxicum*, **Zwaluw-**  
**woxtel / tegengift**.  
*Hyoscyamus*, *Hyoscyamus niger*, *Hyoscyamus vulgaris*,  
**Bilsen-kruit / zwart Bilsen-kruit**. A. I.  
*Jalappa*, *Jalappa Fructu verrucoso*, **Merveillie van**  
**Peru met het rouwe zaat / Jalapp**.  
*Imperatoria*, *Astrantia vulgaris*, *Magistrantia*, *Ostru-*  
*sium*, **Deester-woxtel**. Ipe-





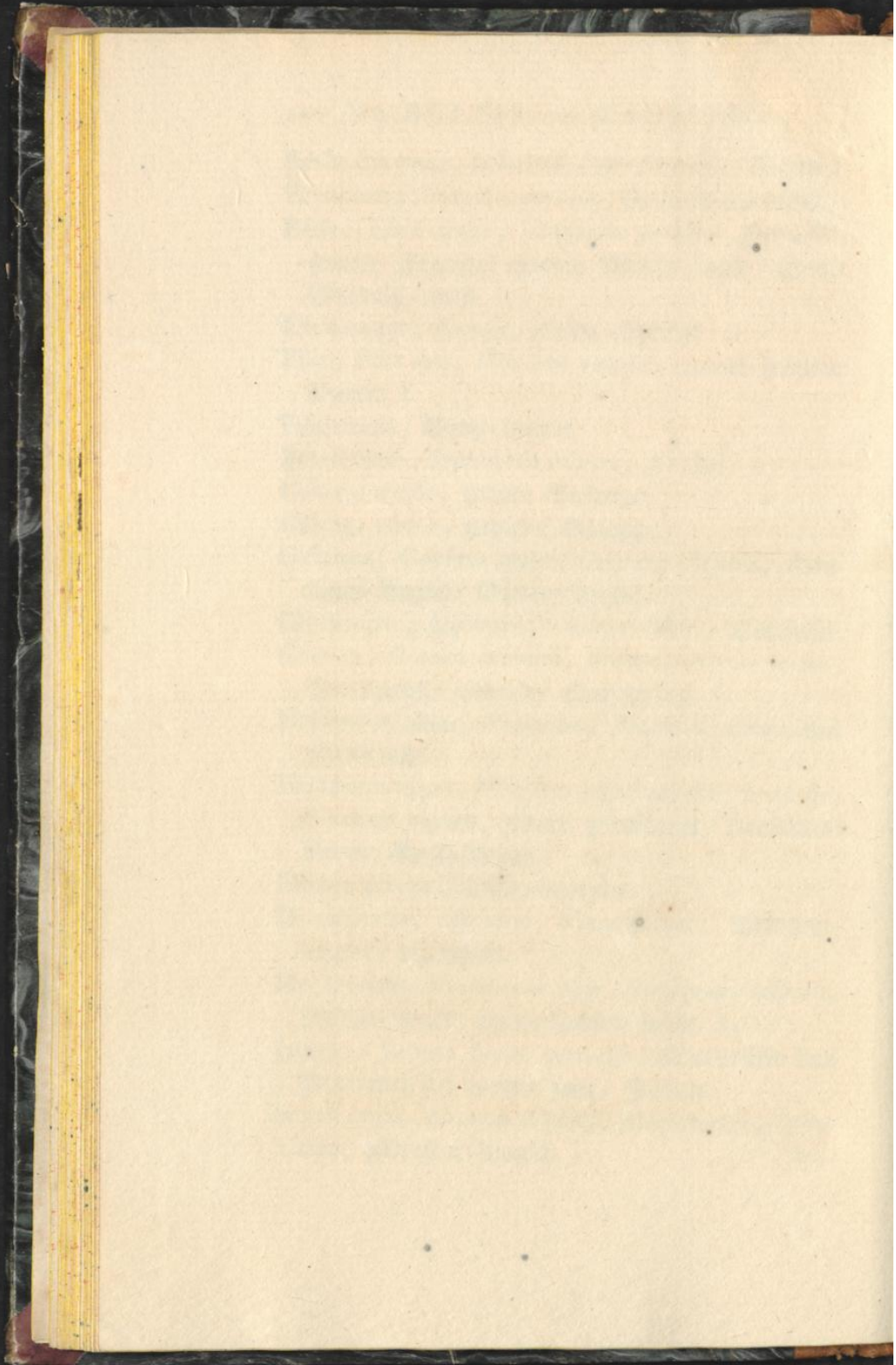



- Ipecacuanha, *Ipecacoanna*, rode loop-Wortel.  
 Iris Florentina, *Iris Illyrica*, Lisch van Florence /  
 ruikende Lisch.  
 Iris Sylvestris, *Iris vulgaris Germanica*, Nostras dicke,  
 Lisch. I.  
 Lapathum, *Lapathum acutum*, Oxylapathum, Pa-  
 tich / Peerdik. I.  
 Lapathum fativum, *Lapathum hortense*, Lapas, Pa-  
 tientia, Patienty-kruit. I.  
 Levisticum, *Ligusticum*, Libanotis fertilis, Labas. I.  
 Liliun album, witte Leljen.  
 Malva vulgaris, *Malva rotundifolia*, kleine Malu-  
 we / ronde Maluwe / kaasjes kruit.  
 Mandragora, *Mandragora mas*, *Mandragora vulgarior*,  
*Anthropomorphita*, Mandragora.  
 Mechoacanna alba, witte Jalap.  
 Meum, *Meu*, *Meum Athamanticum*, Beer-wortel.  
 Nymphaea, *Nymphaea major*, alba, *Nymphaea alba*,  
*Nenuphar*, witte krukken / witte Water-kruk-  
 ken / Plompen / witte Water-plompen. I.  
 Ononis, *Anonis*, *Resta bovis*, *Aresta bovis*, Stal-  
 kruit / Pang-wortel. I.  
 Osmunda, *Osmunda regalis*, *Filix florida*, groote  
 Varen / wilde Varen / Water-varen.  
 Pareira Brava, Caäpeba, wilde Wijngaart uit  
 Peru.  
 Paeonia, *Paeonia mas*, Pioeunp Manneke.  
 Paeonia Foemina, Pioeunp Wpfke.  
 Pastinaca, *Pastinaca bortenfi*, *Pastinaca sativa*,  
*Pastinaca latifolia*, witte Wortels / Pastinaken.  
 B. I. Pasti-



12 DE BULBIS ET RADICIBUS.

- Pastinaca sylvestris*, *Pastinaca latifolia sylvestris Elaphoboscum*, wilde / brede Pastinaken. B. I.
- Pentaphyllum*, *Pentaphyllum vulgare*, *Pentaphyllum vulgare*, *repens*, *Quinquefolium*, *Heptaphyllum*, kruipent Dijf-vinger-kruit. I.
- Petasites*, *Petasites major*, *vulgaris*, Dokkelbladen / Pest-wozel. I.
- Petroselinum*, *Petroselinum vulgare*, *hortense*, *Apium hortense*, *Guin-Eppe* / *Peterselyp*. B.
- Peucedanum*, *Peucedanum vulgare*, *Peucedanum Germanicum*, *Verheng-fenkel*.
- Phu*, *Valeriana major*, *Valeriana hortensis*, *Valeriana major*; *radice odora*, groote Baldziaan / Speer-kruit / *St. Joris-kruit*.
- Pimpinella*, *Pimpinella sanguisorba minor*, kleine Bebernel / tamme / kleine / *Pimpinella*. I.
- Pimpinella saxifraga major*, *Tragoselinum majus*, *Bebernaat* / groote Steenbzeek. I.
- Plantago*, *Plantago latifolia*, *Plantago latifolia terrestris*, groote Weegbze. I.
- Polypodium*, *Polypodium quernum*, *Polypodium quercinum*, *Epken-baren*. I.
- Polygonatum*, *Sigillum Salomonis*, *Salomons zegel*. I.
- Porum*, *Porum capitatum*, *commune*, gemeene / tamme / *Parepe*. I.
- Pyrethrum*, *Bertram*.
- Raphanus sylvestris*, *Rapistrum album*, wilde Ra-dijf. A. I.
- Rapa*, *Rapa sativa*, *Rapum*, Knollen. A. I.
- Raphanus niger*, *major*, *Ramenas*. A.

Ra-





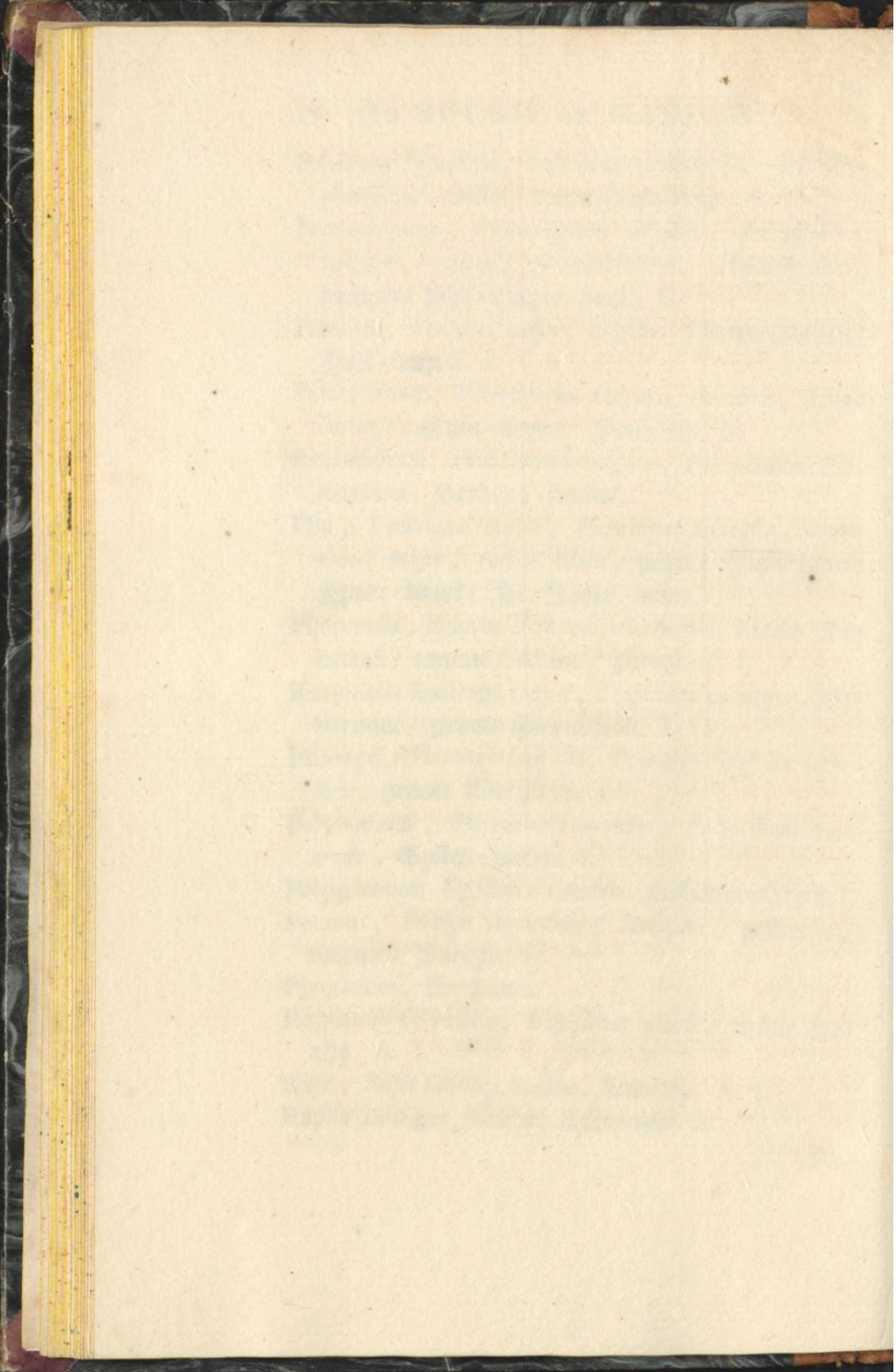



- Raphanus rusticanus, *Raphanus sylvestris*, **Meersrettich / Meeredik / Peperwoztel. I.**
- Rhabarbarum, **Rhabarber.**
- Rhaponticum, *Centaurium majus*; *folio Helenii incano*, **Rapontik.**
- Rhodia radix, **Rozen-woztel.**
- Rubia Tinctorum, **Krappe / Meekrappe.**
- Salep. *Orchis morio mas, foliis non maculatis. Vaill. parif. pag. 551. Orchis bulbis indivisis, nectarii labio quadrifido crenulato, cornu obtuso. Linn. Mat. Med. pag. 145.*
- Sarsaparilla vera, **Sarsa / Sarsaparilla.**
- Satyrum mas, *Orchis morio, Orchis mas*, **groot Handekens-kruit. I.**
- Satyrum foemina, *Orchis morio, foemina*, **klein Handekens-kruit Wjfske. I.**
- Scilla, **Zee-Ajuin.**
- Scorzonera, **Scorzonere.**
- Scrophularia major, *Scrophularia nodosa foetida*, **groot Speenkruidt / groot Klierkruidt.**
- Serpentaria Virginiana, *Colubrina Virginiana*, **Slangen-woztel van de Virginie.**
- Sisari Germanorum, **Suikerwoztel.**
- Spica Celtica, *Nardus Celtica*, **Spikenard.**
- Spica Nardi Indica, **Spikenard uit Indiën.**
- Tormentilla, **Zevenblat. I.**
- Turbith, *Turpeth, Turpethum, Turbith gummosum, Turbith vegetabile*, **Turbith-woztels.**
- Tussilago, *Bechium, Farfara*, **Hoestblad / Hoefblad. I.**
- Urtica, *Urtica major urens*, **groote brandende Peltelen. I.**



14 DE BULBIS ET RADICIBUS.

Valeriana, vid. Phu.

Zedoaria longa, **Zedoary-woztel.**

Zingiber, **Gengber.**

---

*Cortices Officinis suppeditant.*

Aurantium vulgare, *Arantium vulgare*, **Oranje-Appelen.**

Aurantium Lusitanicum, *Arantium Ulyssiponense*, **Sinaas-Appelen.**

Cascarilla, Schacarilla, Zagarilla, Cortex Peruvianus griseus, Cortex Eleutherii. *Clusia foliis cordato-lanceolatis*. Linn. Mat. Med. pag. 166. **Coscarielje.**

Cassia Caryophyllata, **Magel-Kaneel.**

Cassia lignea communis, **Cassie kaneel / Bastaart-kaneel.**

China-China, *Quinquina*, *Arbor febrifuga Peruana*; *Pulvis Corticis dicitur*, *Pulvis Patrum*, *Pulvis Jesuiticus*, *Cortex ipse Peruvianus appellatur*, **Kinkina / Kinakina.**

Cinamomum, *Canella vera*, **opregte Ceplonsche kaneel.**

Citrea vulgaris, **Citroenen met de allerdikste schellen.**

Ebulus, *Chamaeaeste*, *Sambucus humilis*; **Hadich / kleine Olier / lage Olier / wilde Olier. I.**

Fraxinus vulgaris, **Esschen boom. I.**

Glandes Quercus dant Calyces, **Ekeldoppen / Akerdoppen. I.**

Gra-





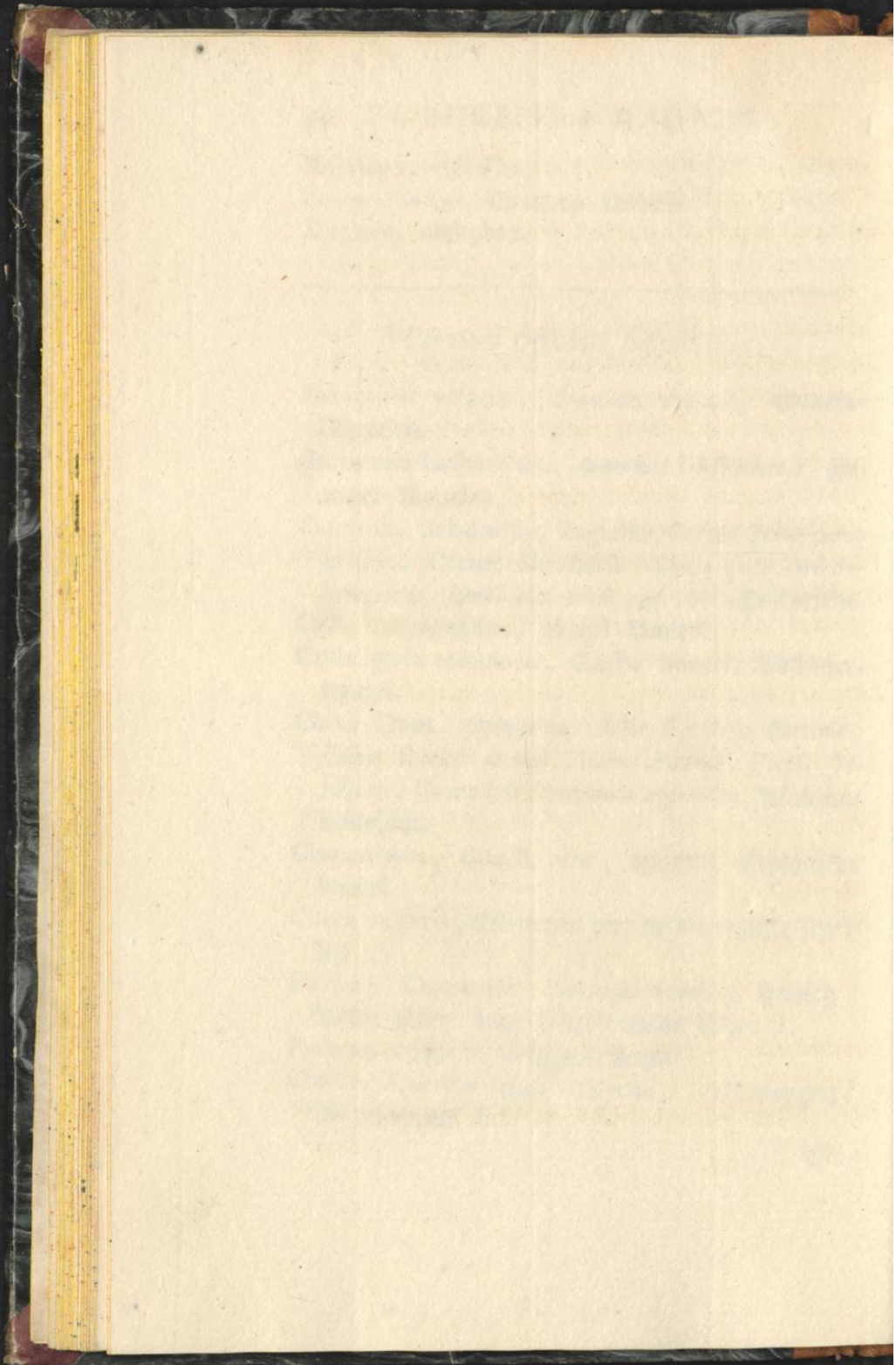



Granata poma, *Mala punica*; inde *Malicorium*, **Schorz  
van Ganaat-appels.**

*Lignum Guajacum*, *Lignum Sanctum*, **Polshout.**

*Limonia*, *Limones*, *Mala Limonia*, *Limonia acida*,  
**Limoenen.**

*Batavis Citrea* & *Limonia*, *distinctissima licet*, *vulgo confundi solent*, & *promiscue sumi*, *atque praescribi quoad corticem.*

*Nux myristica*, *Cujus velamenta nucleo arte apposita*  
**Macis, Poely.**

*Quercus vulgaris latifolia*, **groote / gemeene / bree-  
bladige / Epekeboom.**

*Radix Capparis*, **Kapperwortels.**

*Sambucus vulgaris dat Corticem medium suum*, *titulo*  
*Corticis Mediani*, **de middelste bast van Dier.**

*Sassafras*, **Sassafras.**

*Sima rouba. Sima ruba. Linn. mat. med. pag. 188.*  
*Euonymus fructu nigro tetragono. Barrel.*

*Tamariscus*, *Tamariscus Narbonensis*, *folio tenuiore*,  
*Myrica*, *Tamarix*, **Tamarisch.**

*Winteranus Cortex*, *Cortex magellanicus*, *Canella al-  
ba*, **West-Indische / Magellaansche / of witte  
Kaneel.**

*Ligna autem servantur.*

*Agallochum*, *Lignum Aloës*, *Xyloaloe*, **Paradijs-  
hout.**

*Asphalathum lignum*, **ligter Paradijs-hout.**

Bra-



Brasiliium, *Erythroxyton Brasilianum*, *Pseudosantalum rubrum*, **Brasily- hout.**

Buxinum, **Buchsbomen- hout / gemeen Palm- hout.**

Colubrinum, **Slangen- hout.**

Dulce amarum, *Dulcamara*, *Dulcoamara*, *Amaradulcis*, *Glycypticron*, *Solanum lignosum*, **Alfrank / Bitterzoet / Elfrank / hoe langer hoe liever. I.**

Guajacum, *Lignum sanctum*, **Pokhout.**

Juniperinum, **Jeneber- hout / Wechholder- hout.**

Lentiscinum, *Mastichinum*, **Mastikhout.**

Nephriticum, *Lignum Nephriticum coeruleo & flavo colore tingens*, **opregt Gzabeel- hout.**

Rhodium, *Lignum Asphalathi*, *odore roseo*, **Rozen- hout.**

Santalum album, **wit Zandel- hout.**

Santalum Citrinum, *Santalum pallidum*, **geel Zandel- hout.**

Santalum rubrum, **roet Zandel- hout.**

Saffrafas, **Saffastras.**

*Folia, Gemmae, Herbae, Oculi, quae in  
Apothecis servanda nostris, haec sunt  
primaria.*

Abrotanum, *Abrotanum mas*, *Abrotanum vulgare*, *Abrotanum mas*, *angustifolium*, *majus*, **Aberoon / Aberupt.**

Abinthium, *Abinthium vulgare*, *Abinthium latifolium*





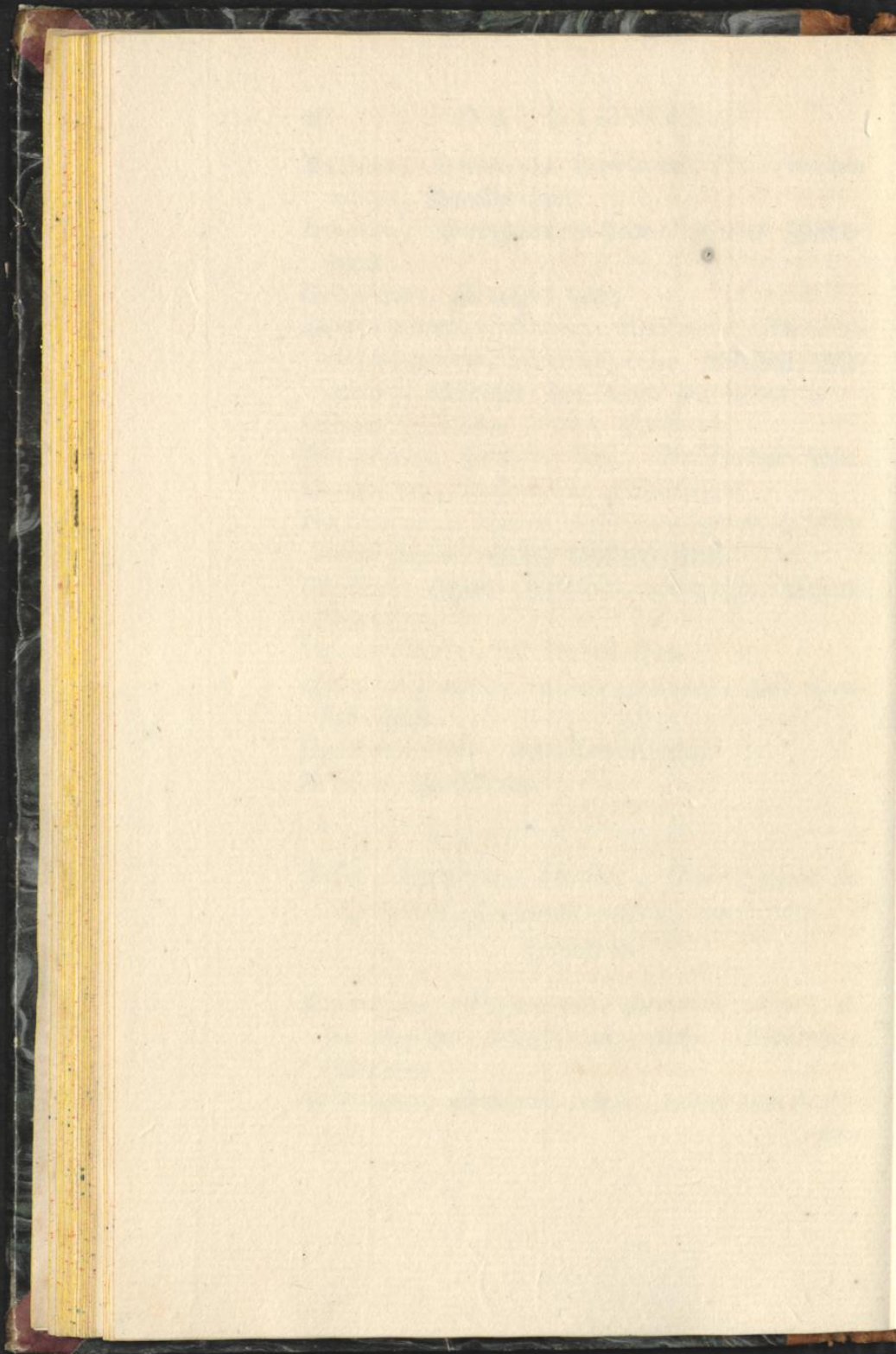



DE FOLIIS, GEMMIS, HERB. ET OCUL. 17

*lium Ponticum, vel Romanum, hzeede / gemeene / groote Alfem. I.*

*Absinthium Romanum tenuifolium, Absinthium Ponticum, tenuifolium, spne kroomsche Alfem.*

*Acanthus, Acanthus sativus, Acanthus mollis Virgilii. Baub. pin. pag. 383. Ergo Branca Ursina Italarum, non Germanorum, quae est Sphondylium vulgare, nec usitata. Beerenklaauw.*

*Acetosa, Oxalis, arvensis, lanceolata, kleine Delt-zuuring / Schaaps-zuuring. I.*

*Acetosa hortensis latifolia, groote / gemeene Zuuring.*

*Acetosa rotundifolia Romana, roode kroomsche Zuuring.*

*Acetofella, Alleluja, Lujula, Oxys, Acetosum trifolium, Klaber-zuuring / Hoekhoeks-hzoot. I.*

*Acmella, Bidens Ceylanensis antinephritica, Ac-mella.*

*Adiantum vulgare, Capilli Veneris, Venus-hair.*

*Adiantum album, Ruta muraria, Salvia vitae, Hyf-sopus Salomonis, Steencruite. I.*

*Ageratum, Eupatorium Mesue, Balsamita minor, sijn Leber-kruit.*

*Agrimonia, Eupatorium Graecorum, Agrimony / Edel Leber-kruit.*

*Alchimilla, Alchimilla major, vulgaris, Pes Leonis, Sinantw / Leetwen-klaauw / onze Dzoutwe Mantel. I.*

*Alliaria, Lookt zonder Look. A. I.*

*Althaea, v. Rad.*

B

Ana-



- Anagallis aquatica, *Becabunga*, **Beckeboom** / **Beek-**  
**jongen**. I.
- Anethum, **Dille**. A.
- Angelica, v. *Rad.*
- Apium, v. *Rad.*
- Argentina, *Anserina*, *Potentilla*, **Blik** / **Ganserik** /  
**Zilberschoon**. I.
- Arnica, *Doronicum Plantaginis folio*, *alterum*.
- Artemisia, *Artemisia vulgaris*, **Wyboet**. I.
- Afarum, **Mansooren**. I.
- Asperula odorata, **Lieve Vrouw Bedstroo**. I.
- Atriplex, *Atriplex alba*, *bortensis*, **Melde** / **Hof-**  
**melde**. A. I.
- Basilicum, *Ocymum*, **Basilikom**. A.
- Balsamita major, *Balsamita mas*, *Costus hortorum*, *Men-*  
*tha Corymbifera*, **Balkkruid** / **Balsemkruid**.
- Bellis pratensis minor, *Consolida minima*, **Deltmaag-**  
**delieven**. I.
- Beta alba, **witte Beete**. B.
- Beta nigra, **zwarte Beete**. B.
- Beta rubra, **roode Beete**. B.
- Betonica, *Betonica purpurea*, *Betonica vulgaris*, *Be-*  
*tonica sylvestris*, **Betony**.
- Betonica aquatica, *Scrophularia major*, *radice fibro-*  
*sa*, **Beekschuytm** / **groot Speenkruid**. I.
- Borago, **Bernagie**. A. I.
- Botrys, *Botrys Ambrosioides*, *Ambrosia*, *Atriplex sua-*  
*veolens*, **Quive kruid** / **Piment**. A. I.
- Brassica capitata rubra, **roode fluit-kool**. A.
- Brassica marina, *Soldanella*, **Soldanel**. I.



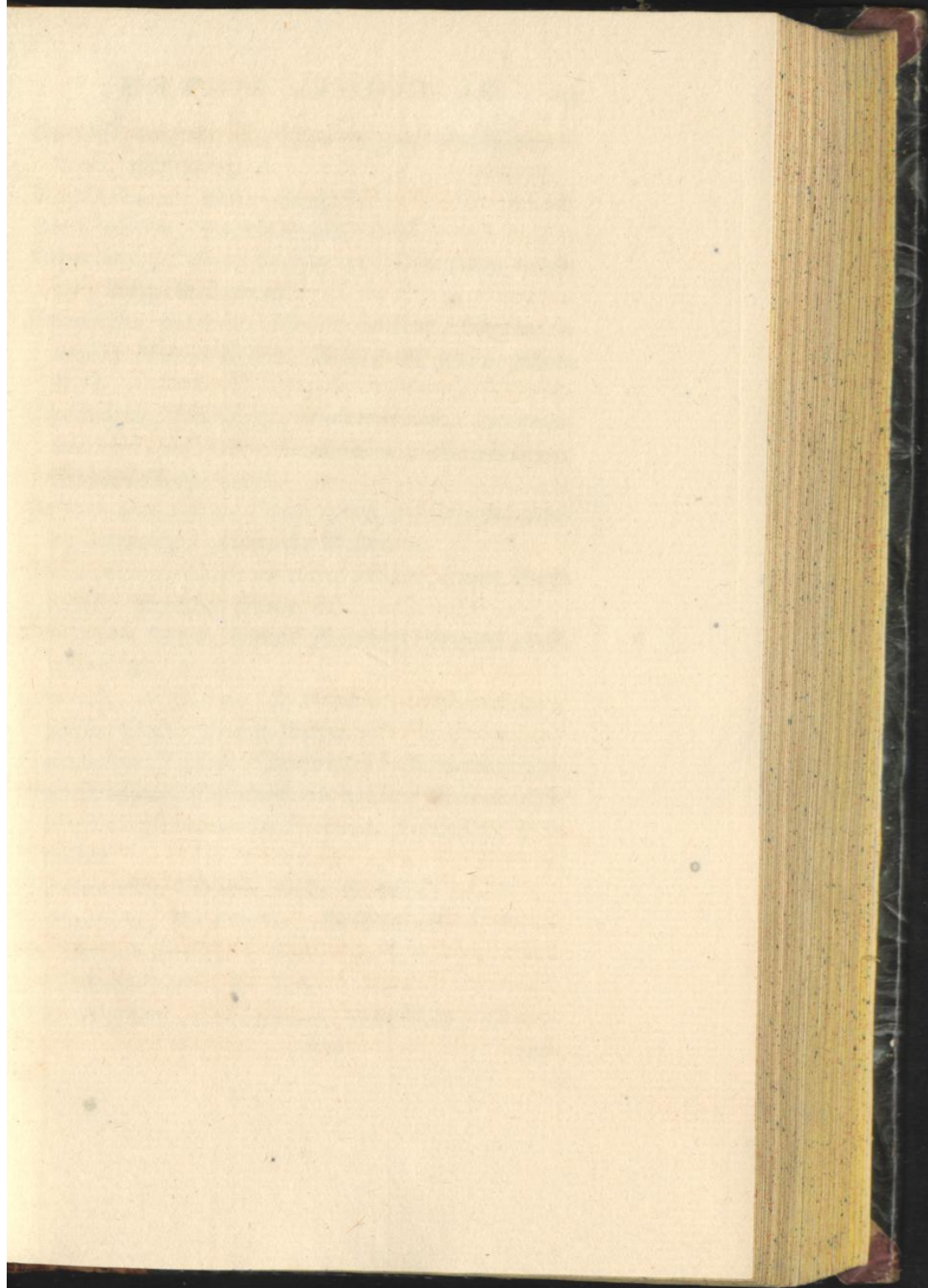

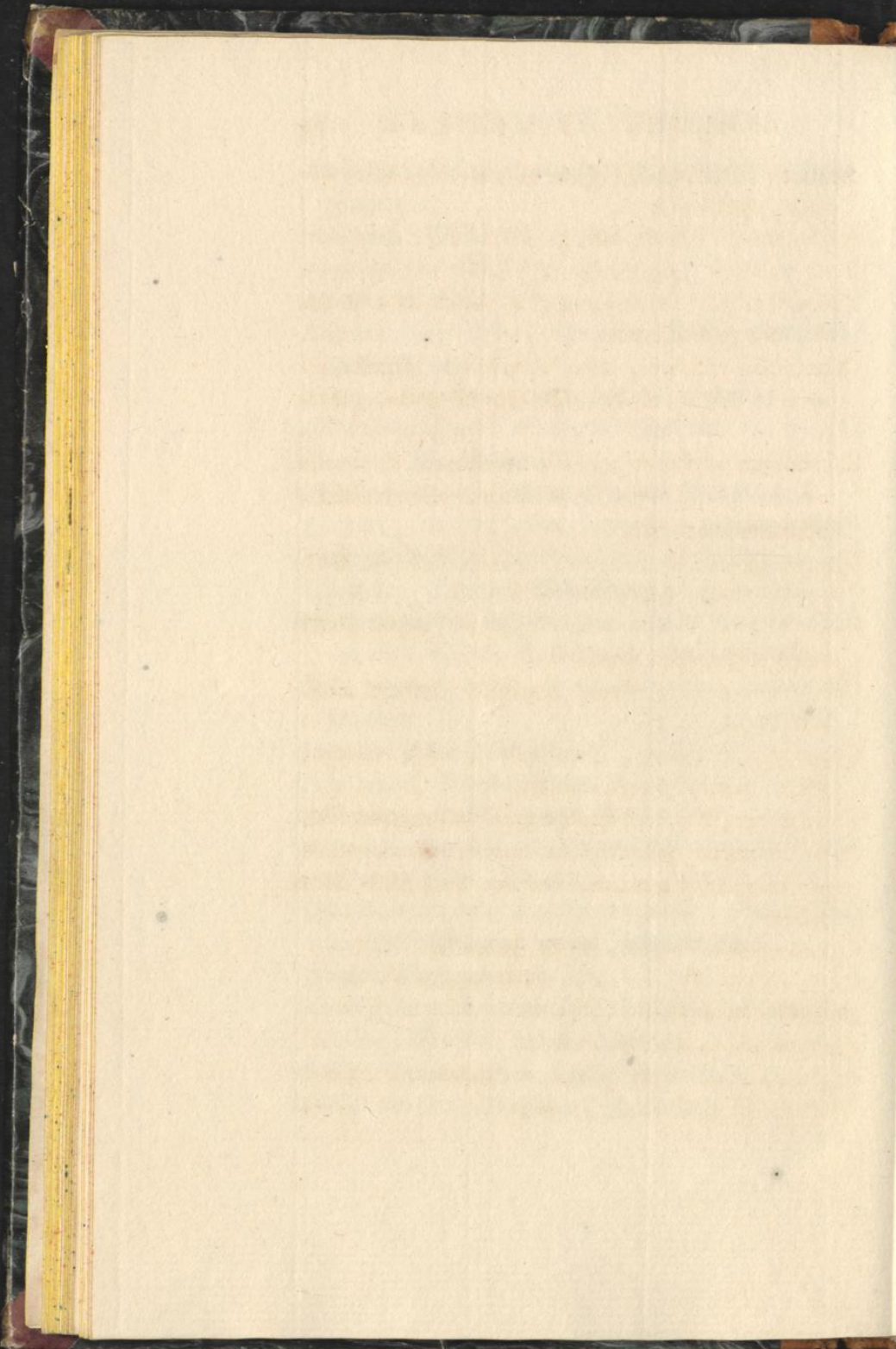



Buglossa vulgaris, *Buglossum vulgare*, *Buglossum hortense*, **Ostetong**. A.

Buphthalmum, **Oste-Dog**.

Bursa pastoris, **Herders-tas**. A. I.

Calamintha, *Calamintha montana*, *Calamintha vulgaris*, **berg-Kalament**.

Calamintha palustris, *Mentha palustris*, *Mentha arvensis*, *Mentha hirsuta*, **Water-of Veld-Mentte**. I.

Caprifolium, *Matrifylva*, *Periclymenum*, *Periclymenum non perfoliatum Germanicum*, **Septenblad / Memmekens-kruut**.

Carduus benedictus, *Cnicus sylvestris*, *hirsutus*, **Karde-benedikt / gezegende Distel**. A.

Cauda equina, *Equisetum majus palustre*, **groot Heermoes / Paarde-skaart**. I.

Centaureum minus, **kleine Santorp / duizent Gulden-kruut**. A. I.

Ceterach, *Asplenium*, *Scolopendria*, *Scolopendrium*, **Milt-kruut / Steen-baren**. I.

Chamaedrys, *Triffago*, **Wathengel / Samanderlijn**.

Chamaemelum, *Chamaemelum nobile*, *Chamaemelum odoratius*, *Chamaemelum Romanum*, **Noomsche Hamillen**.

Chamaemelum vulgare, **wilde Hamillen**. A. I.

Chamaepitys, *Iva arthetica*, **Delteppes**. A. I.

Chelidonium majus, v. *Rad.*

Chelidonium minus, v. *Rad.*

Chaerophyllum, *Chaerofolium*, *Cerofolium*, *Chaero-*

- phyllum sativum*, **Kerbel** / **Zaapkerbel** / **tamme Kerbel**. A.
- Cichorea fativa*, v. *Rad.*
- Cichorea sylvestris*, v. *Rad.*
- Cicuta*, *Cicuta major*, **Scheerling** / **dolle Kerbel**. A. I.
- Cochlearia*, *Cochlearia Batava*, *rotundifolia*, *hortensis*, **groot Nepel-blad**. A. I.
- Consolida major*, v. *Rad.*
- Consolida media*, *Bugula*, **Ingroen** / **Senegroen**. I.
- Consolida minima*, v. *Bellis*.
- Consolida Saracenic*a, *Solidago*, **Heidens Wondkruid**.
- Crassula*, *Fabaria*, *Telephium vulgare*, **Smeer-wortel**. I.
- Dens Leonis*, v. *Rad.*
- Dictamnus Creticus*, *Dictamnus verus*, **Distamnus uit Kandie**.
- Ebulus*, v. *Cort.*
- Endivia*, *Intybus*, *Intybum*, *Scariola*, *Seriola*, **Endivy**. A.
- Erysimum*, *Erysimum vulgare*, *Irio*, **Irio**. A. I.
- Eupatorium cannabinum*, **Boeltjes-kruid**. I.
- Euphrasia*, *Euphrasia pratensis*, *minor*, **Dogentroost**. A. I.
- Farfara*, v. *Tussilago*. in *Rad.*
- Foeniculum*, v. *Rad.*
- Folia Malabathri*, *Folia Inda*, **wilde Kaneelbladen**.
- Fragaria*, *Fragaria vulgaris*, **de bladen en wortels van Aardbeien**. I.
- Fumaria*, *Fumaria vulgaris*, *purpureo flore*, **Aardrook** / **Aardrook**. A. I. Ga-





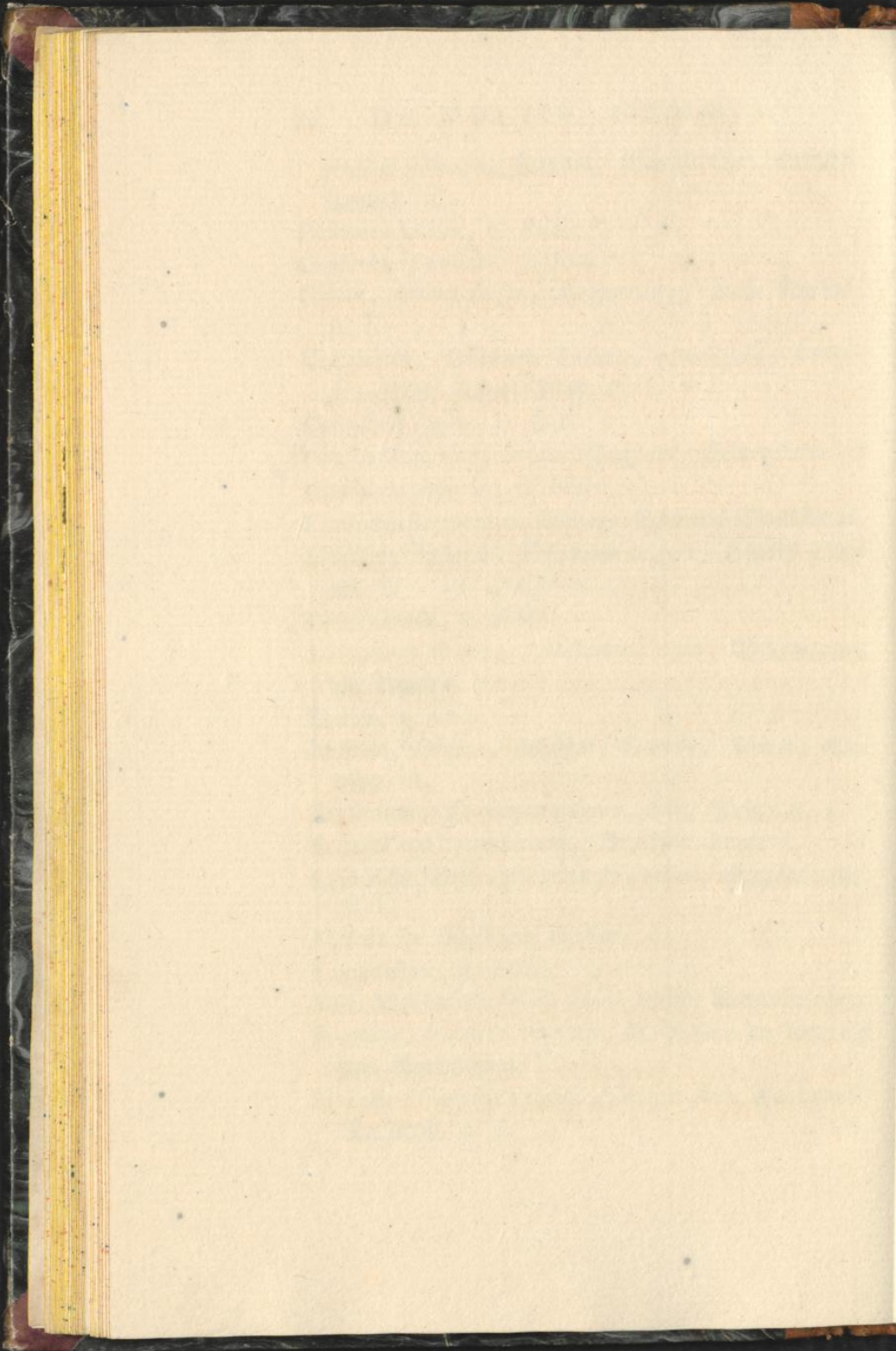



- Galega, *Galega vulgaris*, *caerulea*, *Ruta capraria*,  
**Galigaan.**
- Geranium odoratum, *Geranium Batrachoides*, *odoratum*, **welriekende Ojebaars-bek.**
- Geranium Robertianum, **roode Ojebaarsbek / Robertskruit.** A. I.
- Hedera arborefcens, **Klim / Deyl / Boombeyl.** I.
- Hedera terrestris, *Chamecissus*, **Hardeypl / Hondsdraf.** I.
- Helxine, *Parietaria*, **Glas-kruit.** I.
- Hepatica, *Lichen terrestris*, *Lichen petraeus*, *Hepatica fontana*, *Lichen*, **Leverkruit.** I.
- Hippofelinum, *Smyrniun*, *Olus atrum*, **grootste Eype / wilde Eype.** I.
- Hyofcyamus, v. *Rad.*
- Hypericum, *Hypericum perforatum*, *Hypericum vulgare*, *Perforata*, *Millies pertusa*, **St. Jans-kruit.** I.
- Hysfopus, *Hysfopus vulgaris*, *Hysfopus flore caeruleo*, **Isoop.** I.
- Illecebra, *Illecebra minor*, *Sedum minus acre*, **Duurpeper.** I.
- Illecebra mitis, *Sedum minus*, *Sempervivum minus non acre*, **Crip-Madam.** I.
- Lactuca, *Lactuca fativa*, **Salade.** A.
- Lapathum acutum. v. *Rad.*
- Lapathum fativum. v. *Rad.*
- Lavandula, *Lavendula*, *Spica nostras*, *Spica*, **Lavendul.**
- Lauri folia, **Laurierblad.**
- Lauro-cerasus, **Hars-Laurier. Urteek-Laurier.**



Lens palustris, Lenticula, aquatica, **water - Linsen.**

Lingua cervina, *Phyllitis*, **Hertstong.** I.

Lupulus, **Hoppe.** I.

Majorana nobilis, *Majorana*, *Sampsucus*, **Majolijn / edele Majolijn.** A.

Malva, v. *Rad.*

Mandragora, v. *Rad.*

Marrubium, *Marrubium album*, *Prassium album*, **witte Andoren.** I.

Marum verum, *Marum Syriacum*, *Marum Cortusi.*

Matricaria, *Matricaria vulgaris*, *Parthenium*, *Partheniaca*, **Water / Moeder - kruit.** I.

Melissa, **Melisse / Confillie de Szain / Citroens kruit.**

Menthastrum, *Mentha spicata candidans*, **wilde Munte / of Mente.** I.

Mentha aquatica, *Mentha aquatica nigra*, *Mentha aquatica*, *rotundifolia*, *Sisymbrium aquaticum*, **Watermente / Bzuin - heilige.** I.

Mentha crispa, **kruis en Mint.**

Mentha fativa, *Mentha angustifolia spicata*, **Balsemmente.**

Mercurialis, **Bingel - kruit / tam Bingel - kruit.** A. I.

Millefolium, *Millefolium majus*, *Millefolium majus purpureum*, *Myriophyllum*, **Geruwe / Duizendblad.** I.

Myrti folia, *Myrtus vulgaris latifolia*, **Myrte - bladen.**

Nasturtium aquaticum, *Nasturtium aquaticum*, *supinum*, **vulgare, Cardamine aquatica, Waterkers.** I.

Na-





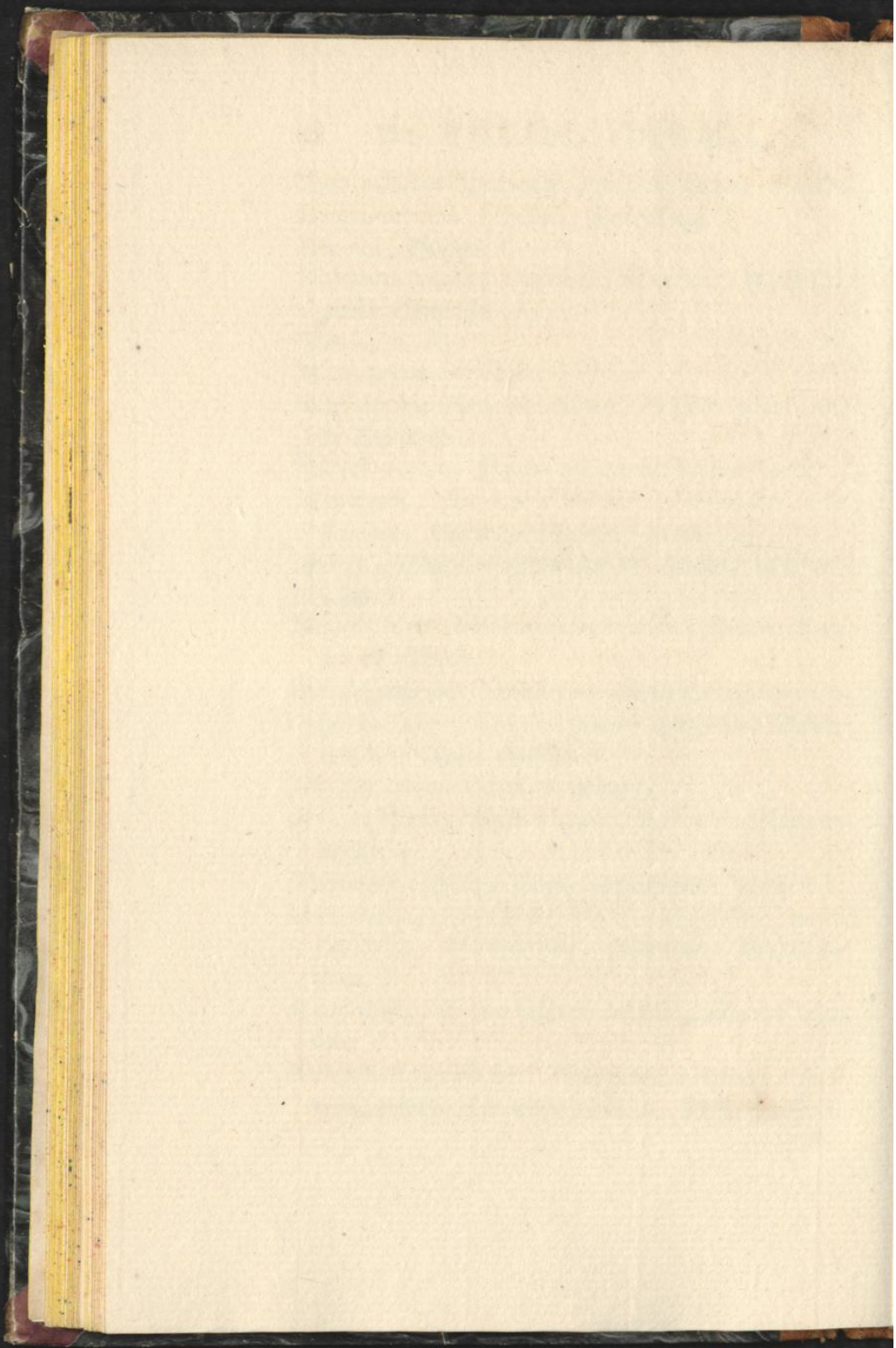



*Nasturtium*, *Nasturtium vulgare*, *Nasturtium hortense*, **gemeene kers / sterke kers / Tuin-kers!**  
A. I.

*Nasturtium hybernum*, **winter-kers.**

*Nepeta*, *Nepeta vulgaris*, *major*, *Cataria vulgaris*, *major*, **Pipr / Katte-kruit.** B. I.

*Nicotiana*, *Petum*, *Tabacum*, **Tabak.** A.

*Nummularia*, *Nummularia lutea*, *Centimorbia*, **Penning-kruit.** I.

*Nymphaea*, v. *Rad.*

*Origanum creticum*, **Oregg.**

*Origanum vulgare*, **wilde Majorijn.**

*Papaver hortense*, **Heul-blad.** A.

*Pentaphyllum*, v. *Rad.*

*Periscaria acris*, *Hydropiper*, **Water-peper.** A. I.

*Periscaria*, *Periscaria mitis*, *Periscaria mitis maculosa*,  
& *non maculosa*, **Persen-kruit.** A. I.

*Petroselinum*, v. *Rad.*

*Phellandrium*, **Water-Cype.** I.

*Phu*, v. *Rad.*

*Pilosella*, *Auricula muris*, **Muzen-ooz.** I.

*Pimpinella*, v. *Rad.*

*Plantago*, v. *Rad.*

*Polium montanum*, **Gyjs-kruit.**

*Polygonum*, *Polygonum vulgare*, *majus*, *Centinodia*,

**Duizend-knoop / Deckens-gras.** A. I.

*Polypodium*, v. *Rad.*

*Polytrichum*, *Trichomanes*, **Wederdoot.** A.

*Populi nigri gemma vel oculus*, **knoppen van den Popelaar.**



24 DE FOLIIS, GEMMIS,

Portulaca, *Portulaca latifolia*, *sativa*, **Dozelijn**. A. I.  
 Primula veris, *Paralyfis*, *Paralyfis herba*, *Primula veris*, *flore luteo simplici in uno pedunculo singulari*,  
**Sleutel-bloemen**.

Prunella, *Brunella*, *Brunella major*, *caerulea*, *folio non dissecto*, **Bruinelle**. A. I.

Pulegium, *Pulegium latifolium*, *Pulegium regale*, **hzee-  
de Poley**.

*Pulegium angustifolium*, *Pulegium cervinum*, **smalle  
Poley**.

Pulmonaria, *Pulmonaria maculosa*, *flore purpureo*, *rubro*, *Symphytum maculosum*, **Longe-kruid**.

Pyrola, **Winter groen**. I.

Quercus folia, **Eike-bladen**. I.

Ribefiorum nigrorum gemmae, *Grossulariae nigrae gemmae*, **Coppen van zwarte Walbessen**.

Rosmarinus, *Rosmarinus coronarius*, **Rosmarijn**.

*Rosmarinus tenuifolius*, **fyne Rosmarijn**.

Ruta, *Ruta hortensis*, *Ruta vulgaris*, *Ruta sativa*,  
*Ruta latifolia*, **Wijnruit**.

Sabina, **Zevenboom**.

Salix, *Salix vulgaris*, *alba*, *arborescens*, **Wilge / Wa-  
terwilge**.

Salvia, *Salvia hortensis major latifolia*, **hzeede / groote /  
Salp**. I.

*Salvia minor*, *Salvia angustifolia*, *Salvia minor*, *aurita*, **ƒ non aurita**, **smalle Salp**.

*Salvia agrestis*, *Korodonia*, **wilde Salp**. I.

Sanicula, *Diapensia*, *Sanicula mas Fuchsi*, **Sankhel**.

Saponaria, *Lanaria*, *Strutbium*, **Zeep-kruid**.

Sa-





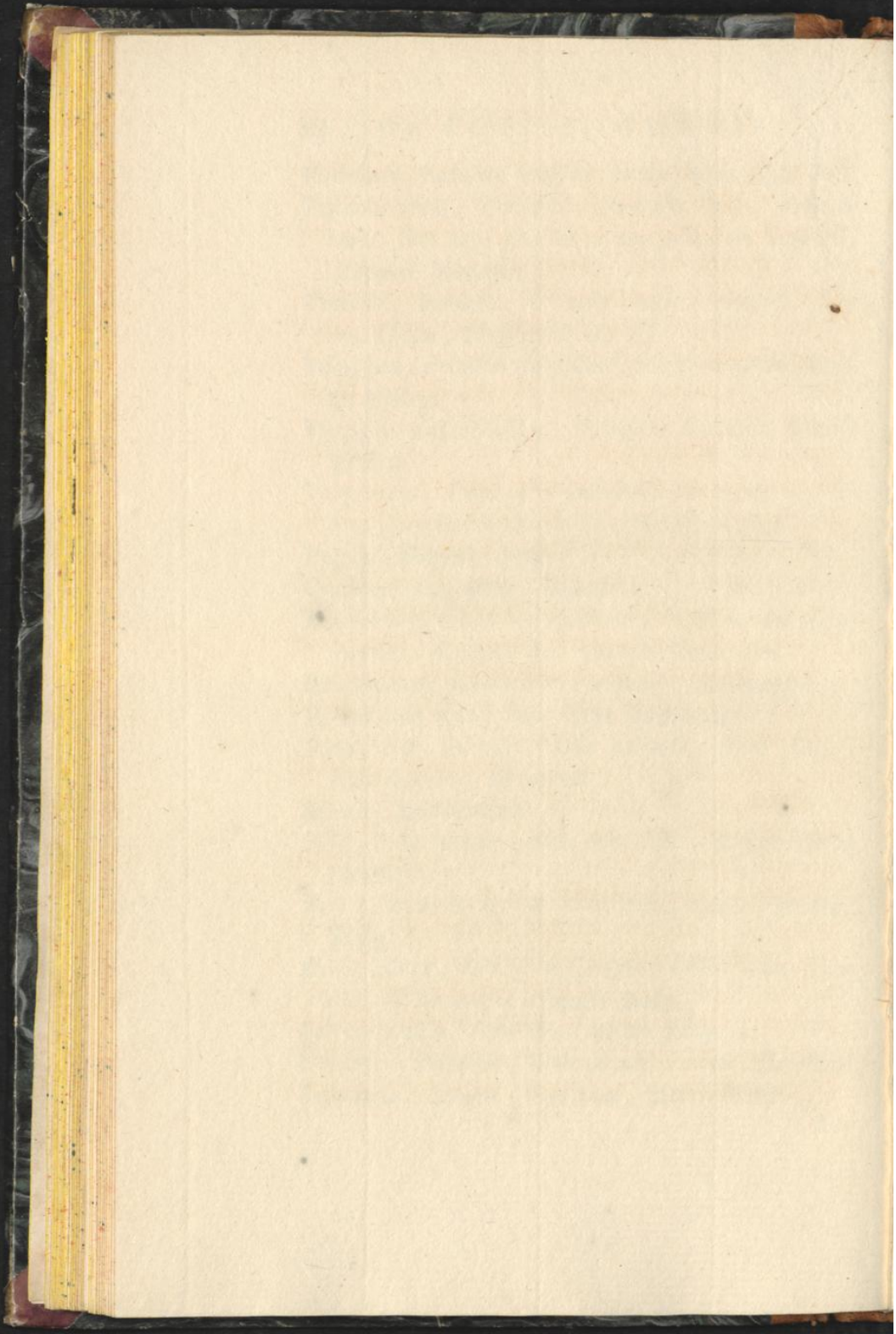



- Satureja, *Satureja fativa*, *Satureja hortensis*, *Cunila fativa*, **Heulen. A.**
- Scabiosa, *Scabiosa major*, *hirsuta*, *vulgaris*, *laciniata*, **Scozst-kruit / Scabieuſe. I.**
- Scabiosa minor, *Scabiosa glabra*, *minor*, *folio integro*, *Morus Diaboli*, *Succisa*, **Quibels-beet / kleine Scabieuſe. I.**
- Sclarea, *Horminum fativum*, *Sclarea dictum*, **Scarlep. B.**
- Scordium, **Waterlook. I.**
- Scrophularia major, v. *Betonica aquatica*.
- Scrophularia major radice nodosa, *Scrophularia nigra*, *foetida*, **groot zwart Speen-kruit. I.**
- Sempervivum, *Sempervivum majus*, *Sedum*, *Sedum majus*, **Huislook / groote Wonderbaart. I.**
- Sempervivum minus, *Sedum minus*, *teretifolium album* **klein Huislook / klein Wonderbaart. I.**
- Senna, *Senna Alexandrina*, *Senna Aegyptia*, **Senesbladen.**
- Serpillum, *Serpillum vulgare*, **Quendel of wilde Tijn.**
- Sigillum Salomonis, *vid. Polygonatum. in Rad.*
- Solanum, *Solanum vulgare*, *Solanum hortense*, **dulle Bepen / Nacht-schade. A. I.**
- Soldanella, *Brassica marina*, *Convolvulus marinus*, **Zee-winde / Zee-kool.**
- Solidago faracenicica, **Heideng-wond-kruid.**
- Sonchus, *Sonchus asper* & *laevis*, *latifolius* & *angustifolius*, **Zeugdistel. A. I.**
- Sophia, *Sophia Chirurgorum*, *Nasturtium sylvestre*,



26 DE FOLIIS, GEMMIS, HERB. ET OCUL.

- tenaiffime divifum, **Frieckruit** / **Sophia**. A. I.  
**Tanacetum**, *Tanacetum vulgare*, *Athanasia*, *Athanasia vulgaris*, *Tannacum*, **Rijnbaar** / **Wormkruit**. I.  
**Thuija**, *Arbor vitae*, *Arbor Paradisi*, **Boom des Lebens**.  
**Thymus**, *Thymum*, *Thymus vulgaris*, **Quendel** / **Hoop-Cym**.  
**Tormentilla**, v. *Rad*.  
**Trifolium aquaticum**, *Trifolium fibrinum*, *Trifolium paludofum*, **Wolfsbonen** / **Water-dzieblad** / **Dzieblad**. I.  
**Trifolium odoratum**, *Lotus urbana*, *Lotus odora*, **Klaberen van Zebengetijden**.  
**Tuffilago**, v. *Rad*.  
**Verbafcum**, *Verbafcum mas latifolium luteum*, *Tapsus barbatus*, **Wolkekruid**. B. I.  
**Verbena**, *Verbena communis flore caeruleo*, **Yferkruit**. I.  
**Veronica**, *Veronica mas*, *Veronica fupina*, *vulgatiffima*, *Betonica Pauli*, **Cerenpijs** **Manneken**. I.  
**Vinca Pervinca**, *Clematis Daphnoides*, *minor*, **Maagde-Palm**.  
**Vincetoxicum**, v. *Hirundinaria in Rad*.  
**Violaria**, *Viola martia*, **Diolen-kruit**. I.  
**Virga aurea**, *Virga aurea*, *angustifolia*, *minus serrata*, **Gulde Roede**.  
**Ulmaria**, *Barba Caprae*, *Regina prati*, **Geitenbaart**. I.  
**Urtica mortua**, *Lamium album*, **doode Petelen**. A. I.  
 Ur-









*Urtica*, *Urtica urens*, *Urtica urens major*, *vulgaris*,  
grootte brandende Netelen. I.

*Urtica urens*, *minor*, kleine brandende Netelen. A. I.

*Flores*, *Comas floridas*, *Corymbos*, *Summitates floriferas dabunt.*

*Abinthium*, v. *Herb.*

*Althæa*, v. *Rad.*

*Anethum*, v. *Herb.*

*Antherae*, dicuntur *Florum Rosarum capillamenta lutea*, vel *stamina*, de geele Haarvezels van Rozen

*Aurantia*, v. *Cort.*

*Balaustia*, *Flores Granati*, *Flores Punici*, v. *Cort.*

*Betonica*, v. *Herb.*

*Borrago*, v. *Herb.*

*Buglossa*, v. *Herb.*

*Calendula*, *Caltha*, *Caltha sativa*, *vulgaris*, Goudsbloemen. A.

*Caprifolium*, v. *Herb.*

*Caryophyllus*, *Caryophyllus hortensis*, *flore rubro*, *simplici*, *Betonica coronaria*, *Tunica*, Giroffels / Pargelbloemen / de roode Angelier.

*Centaurium minus*, v. *Herb.*

*Chamaemelum vulgare*, v. *Herb.*

*Chamaemelum Romanum flore pleno*, dubbelde Roomsche Kamillen.

Che-

Cheyri, *Leucojum luteum*, *Keyri*, *Viola lutea*, **geele  
Dioletten / Muurbloemen.** B. I.

*Citrea malus*, v. *Cort.*

*Crocus*, *Crocus autumnalis*, *violaceus*, *Crocus viola-  
ceus*, *angustifolius*, **Herfst-Zaffraan.**

*Cyanus*, *Cyanus segetum*, **blauwe Kooznbloemen**  
A. I.

*Faba*, *Faba Romana*, **Koomsche Boon-bloeijsel.** A.

*Genista*, *Genista vulgaris*, *Genista angulosa*, *Scoparia*,  
**gemeene Bzem.** I.

*Hypericum*, v. *Herb.*

*Juncus odoratus*. v. *Schoenanthum.*

*Lavendula*, v. *Herb.*

*Lilium album*, v. *Rad.*

*Lilium convallium*, **Lely van de Dalen.**

*Limonia malus*, v. *Cort.*

*Malva arborea*, *Malva rosea*, **grootte Maluwe /  
boom-Maluwe.**

*Malva*, v. *Herb.*

*Melilotus*, *Melilotus lutea*, *fruticosa*, *Melilotus Ger-  
manica*, **Meloten / Malloten.** B. I.

*Nymphaea alba*, v. *Rad.*

*Nymphaea lutea*, *major*, **geele / grootte Water-  
plompen.** I.

*Paeonia*, v. *Rad.*

*Papaver Rhoeas*, *Papaver erraticum*, *Papaver segetum*,  
**Kankerbloemen / Klapprozen / Korenheul.** A. I.

*Primula veris*, v. *Herb.*

*Rosmarinus*, v. *Herb.* *Hujus flores per excellentiam*  
*Anthos.*

Rosa



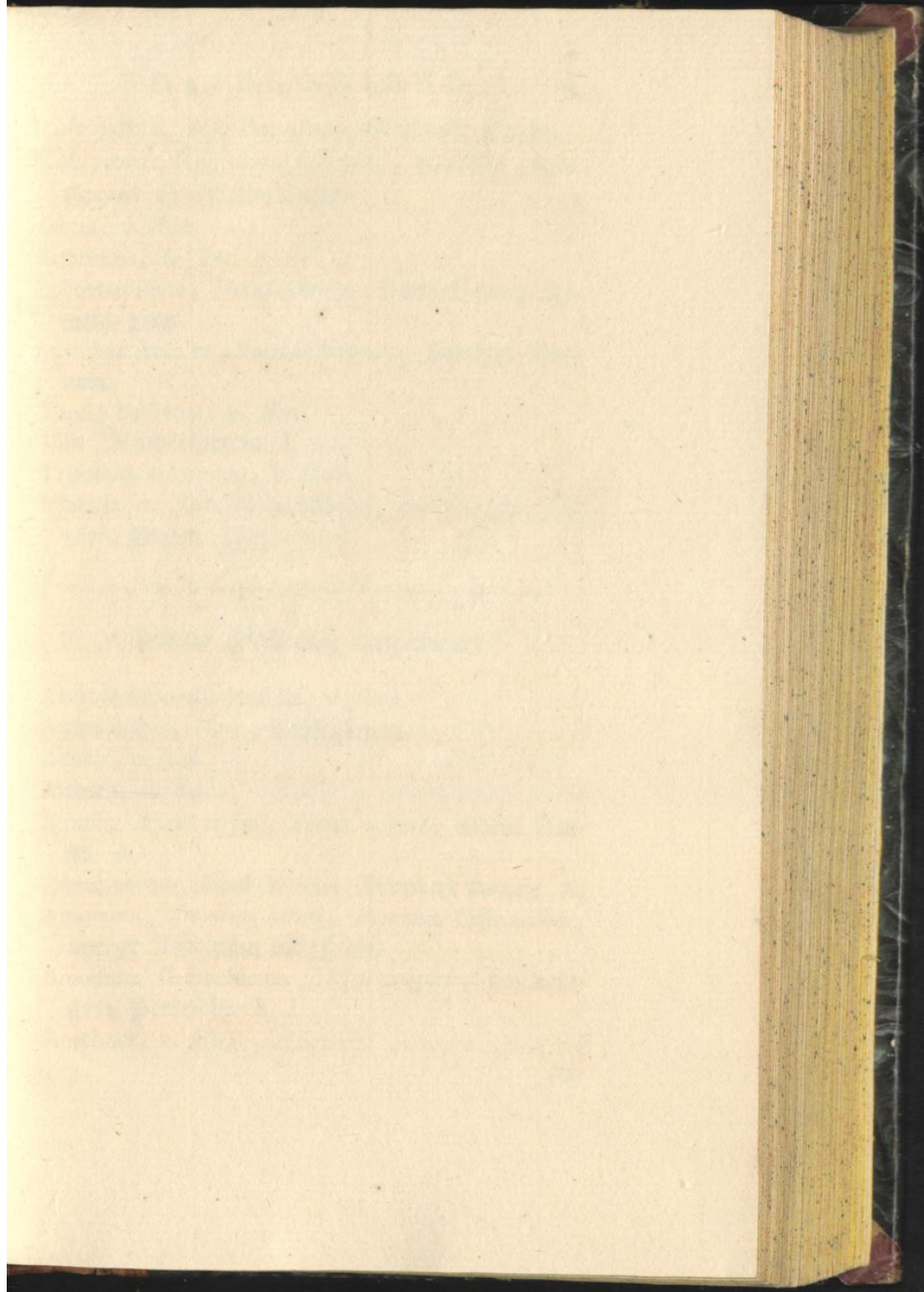





- Rosa pallida, *Rosa Damascena*, **Damask-krozen.**  
 Rosa rubra. *Rosa rubra flore pleno*, **dubbelde roode krozen / Probentie-krozen.**  
 Salvia, v. *Herb.*  
 Sambucus, v. *Cort.*  
 Schoenanthum, *Juncus odoratus*, **kameel-hoop / hemelg-hoop.**  
 Stoechas Arabica, *Stoechas purpurea*, **Stechag-bloemen.**  
 Tapsus barbatus, v. *Herb.*  
 Tilia, **Lindebloezem. I.**  
 Trifolium odoratum, v. *Herb.*  
 Violaria, v. *Herb. Violae martiae, purpureae, flore simplici*, **Violen. I.**

---

*Semina Medicinae largiuntur.*

- Acetosa hortensis latifolia, v. *Herb.*  
 Agnus castus, *Vitex*, **Kuifchboom.**  
 Allium, v. *Rad.*  
 Althaea, v. *Rad.*  
 Ammi, *Ammi majus, Ammi vulgare*, **Groot Ammi. A.**  
 Ammi verum, *Ammi Creticum*, **Ammi uit Handie. A.**  
 Amomum, *Amomum verum, Amomum Officinatum*, **opregt Amomum uit Indie.**  
 Amomum Germanicum, *Sison vulgare*, **baartaartsteen Petersely. A. I.**  
 Anethum, v. *Herb.*

An-

- Angelica sativa, v. Rad.  
 Anisum, **Anys. A.**  
 Anisum stellatum, *Anisum Indicum*, **Zingi, Ster-anys.**  
 Apium, v. Rad.  
 Aquilegia, *Aquilegia sylvestris*, *flore caeruleo*, *simplici*,  
**Alhelen-zaat. I.**  
 Asparagus, v. Rad.  
 Atriplex, v. Herb.  
 Bardana, v. Rad.  
 Basilicum, v. Herb.  
 Berberis, *Oxyacantha Galeni*, *Spina acida*, **Berberis-  
 rissen-zaad.**  
 Bombax, *Gossypium*, *Xylon herbaceum*, **Katoenzaad. A.**  
 Bunias, *Napus dulcis*, **Steelt-rapen. A. I.**  
 Caepa, v. Rad.  
 Cannabis, **Hennip-zaad / Kennip-zaad. A. I.**  
 Cardamomum longum, *Cardamomum maximum*, *Mel-  
 liguetta*, *Grana Paradisi*, **Mellegett.**  
 Cardamomum majus, **groot Kardamom-zaad.**  
 Cardamomum minus, **gemeen / of klein Kardamom-  
 mom-zaad.**  
 Carduus Benedictus, v. Herb.  
 Carduus Mariae, **Vrouw Distel-zaad.**  
 Carui, **Karuy-zaad. A.**  
 Carthamus, *Cnicus*, *Cnicus sativus*, **Zaad van bast-  
 taart Saffraan. A.**  
 Cicer album, **wit Cicer-zaad. A.**  
 Cicer rubrum, **rood Cicer-zaad. A.**  
 Citreum, v. Cort.  
 Citrullus, *Anguria*, **Watermeloen. A.**









- Colocyntis, **Koloquint-zaad.**  
 Coriandrum, **Koriander-zaad.** A.  
 Cubebae, **Cubeben.**  
 Cucumis hortensis, **Komkommer-zaad.** A.  
 Cucurbita, **Katwoerden-zaad.**  
 Cuminum, **Kumijn-zaad.** A.  
 Cydonea malus, *Malus Cotonea*, **Queepitten.**  
 Daucus Creticus, **Wortelzaad uit Kandie.** B.  
 Daucus vulgaris, *Pastinaca sylvestris*, *angustifolia*,  
*Staphylinus*, **Daukus / Kroontjes-kruis / wilde  
 Peen-zaad.** B. I.  
 Endivia, v. *Herb.*  
 Eruca, v. *Herb.*  
 Fabae, v. *Flor.*  
 Foeniculum, v. *Rad.*  
 Foeniculum dulce, **Zoet Fenikel-zaad.**  
 Foenum Graecum, *Foenum Graecum sativum*, **Fenes  
 griek.** A.  
 Fraxinus, v. *Cort.*  
 Fumaria, v. *Herb.*  
 Genista, v. *Flor.*  
 Hordeum, *Hordeum integrum*, **Serst.** A.  
 Hordeum mundatum, **gepelde Serst.**  
 Hyoscyamus, v. *Rad.*  
 Hypericum, v. *Herb.*  
 Lactuca, v. *Herb.*  
 Lens, *Lens major*, **Linzen-zaad.** A.  
 Levisticum, v. *Rad.*  
 Limonia, v. *Cort.*  
 Linum sativum, **Lijnzaad / Waszaad.** A. I.

Litho-

Lithospermum, *Milium solis*, **Paarelzaad / Steens  
zaad.**

Lupinus, *Lupinus sativus, albus*, **wit Lupijnzaad.** A.  
Malva, v. *Herb.*

Melo, **Meloenzaad.** A.

Milium, *Milium vulgare, album & luteum*, **Geerst.** A.

*Milium solis*, *Lithospermum*, **Paarel zaad / Steen-  
zaad.**

Napus, *Napus sativa*, **Stek-raap-zaad.**

Nasturtium, v. *Herb.*

Nasturtium Indicum, *Acriviola, Cardamimum*, **In-  
diaansche Sterke Kers.** A.

Nigella, *Gith, Melanthium, Nigella sativa flore sim-  
plici*, **Pardus-zaad.** A.

Nuclei Ceraforum rubrorum, **Kersspitten.**

Nuclei Ceraforum acidorum nigrorum, **Morelles  
pitten.**

Nuclei Persicorum, **Persik-pitten.**

Nuclei Pini, **Pijnappel-pitten.**

Olus atrum, *Hippofelinum*, **grootte Eype-zaad /  
Peterzely-zaad van Alexandriën.**

Orobus, *Eruum, Orobus receptus, vulgaris*, **ramme  
Cicers.** A.

Oryza, **Rijs.** A.

Paeonia, v. *Rad.*

Papaver album hortense, **wit Heul-zaad.** A.

Papaver nigrum hortense, **zwart Heul-zaad.** A.

Pastinaca sylvestris, v. *Rad.*

Pastinaca sativa latifolia, v. *Rad.*

Petroselinum Macedonicum, *Apium Macedonicum*,

**Grieks Ruig / Peterzely-zaad.**

Pe-









- Petrofelinum, v. Rad.  
 Phellandrium, v. Herb.  
 Plantago, v. Herb.  
 Porrum, v. Rad.  
 Portulaca, v. Herb.  
 Pfyllium, Pfyllium majus, erectum, **Bloop-zaad.** A.  
 Raphanus, v. Rad.  
 Rhus Obfoniorum, *Sumach*, **Smak.**  
 Ruscus, Bruscus, v. Rad.  
 Ruta, v. Herb.  
 Sambucus, v. Cort.  
 Santonicum, *Absinthium Aegyptium*, *Santonicum di-*  
*etum*, *Sementina*, *Semen sanctum*, *Semen ad lumbric-*  
*os*, **Wormkruid.**  
 Saxifraga, v. Radix Pimpinellae saxifragae majoris.  
 Secale, **Rogge.** A.  
 Scariola, v. Endioia.  
 Sefeli Massiliense, *Foeniculum tortuosum*, **zaad van**  
**Fenkel uit Marseille.**  
 Sefeli, *Sefeli vulgare*, *Siler*, *Siler montanum*, **zaad**  
**van Siler.**  
 Sinapi, *Sinapi sativum*, *Semine albo, luteo, rufo*, **Mo-**  
**stert-zaad.** A.  
 Sophia, v. Herb.  
 Staphys agria, **Luiskruid.** B.  
 Thlaspi, *Thlaspi arvense*, *Siliquis latis*, **Wisselkruid /**  
**wild Mostert-zaad.** A. I.  
 Urtica, v. Herb.

C

Fructus,



34 DE FRUCTIBUS, BACCIS ET NUCLEIS.

*Fructus, Baccae, Nuclei majores, Colliguntur in materiem medicam, inprimis a stirpibus, quae sequuntur.*

Alkekengi, *Halicacabum, Halicacabus, Solanum vesicarium, Blaaskerffen / Briecken van ober Zee.*

Amygdalus amara, *bittere Amandelen.*

Amygdalus dulcis, *zoete Amandelen.*

Aurantia vulgaris, *v. Cort.*

Aurantia Lusitanica, *v. Cort.*

Baccae hederæ arboreæ, *Klimbepen.*

Baccae Juniperi, *Jeneberbepen.*

Baccae Lauri, *Bahelaar / Laurierbepen.*

Baccae Mesferæi.

Baccae Myrti, *Myrtebepen.*

Baccae Rhamni Cathartici sive *Spinæ Cervinae.*

Baccae Ribesiorum nigrorum, *zwarte Halebessen.*

Baccae Ribesiorum rubrorum, *roode Halebessen.*

Baccae Sambuci, *Olierbepen.*

Balanus Myrepfica, *Been, Behen album, Nux unguentaria, Glans unguentaria, Balsem-Beut.*

Berberis, *Berberissen / v. Sem.*

Cacao, *Kakaow.*

Papaver album hortense *dat capita, Maankoppen / Heulkoppen / v. Herb.*

Capparis, *Kappers.*

Caricæ pingues, *Ficus arida, Ficus passa, drooge Drogen.*

Carpobalsamum, *Balsem-vucht.*

Ca-









DE FRUCTIBUS, BACCIS ET NUCLEIS. 35

- Caryophylli; *Caryophylli aromatici*, *Caryophylli Indi*,  
*Caryophylli clavati*, **Kruidnagels.**
- Cassia, *Cassia fistula*, *Cassia purgatrix*, **Kassie.**
- Cerafa nigra, **Krieken.**
- Colocynthis, v. *Sem.*
- Corna, **Koenoëlle - bepen.**
- Cucumis agrestis, *Cucumis asininus*, *Cucumis sylvestris*,  
*Elaterium herba*, **Spyngkruid / Ezels - kom-**  
**kommer.**
- Cynosbati, *Fructus Rosae sylvestris*, *sive caninae.*
- Dactyli, **Dadels.**
- Glandes quercinae, **Akers / Eikels.**
- Granata mala, **Gzanaat - appels.**
- Herbae Paridis baccae, **Wolfs - beffen / Spinne-**  
**koppen.**
- Jujubae, *Zizyphus*, **Jujuben.**
- Mala Citrea, v. *Cort.*
- Mala Cydonea, v. *Sem.*
- Mala Limonia, v. *Cort.*
- Mala Sylvestria, **wilde Appelen / wyange Appelen.**
- Mala Vulgaria, **Hamus - appelen.**
- Mespila immatura, **harde Misspels.**
- Mora nigra, **zwarte Maerbepen.**
- Myrobalani Bellericae, }  
 Chebulae, } **purgerende Koodeloop-**  
 Citrinae, } **ooten.**  
 Emblicae, }  
 Indicae, }
- Nuces Juglandis immaturae, **groene Oekernooten.**
- Nux Cypressi, **Cypres - noot.**

C 2

Nux



36 DE FRUCTIBUS, BACCIS ET NUCLEIS.

Nux moschata, Nux myristica. Nux aromatica, **Poot-**  
**muskaat.**

Nux Pistachia, **Pistachjes.**

Nux vomica, **Vraan-oogen.**

Olivae conditae, majores, minores, **gezulte Olyven.**

Passulae majores, *Uvae passae majores*, **Kazpnen.**

Passulae minores, *Uvae passae minores*, **Passulae,**

*Uvulae sine gigartis*, **Krenten.**

Piper album, *Piper rotundum*, *album*, **witte Peper.**

Piper Brasiliense, *Capficum*, **Brasiliaanse Peper.**

Piper longum, *Piper longum Orientale*, **lange Peper.**

Piper nigrum, *Piper nigrum*, *rotundum*, **brune Pe-**

**per / gemeene Peper.**

Pruna Damascena, *Pruna magna*, *dulcia*, *atro-caeru-*

*lea*, **Pruimen van Damask.**

Pruna Gallica, *Pruna acido-dulcia*, **gemeene Pru-**

**men.**

Pruna Prignolensia, **Pruiniolen.**

Pruna sylvestria, *Acacia Germanica*, **Sleedoozn. I.**

Rubi Idaei Baccae, **Framboizen.**

Sebesten, *Sebestena*, *Sebestena domestica*, *Muxa*, **Se-**

**besten.**

Siliqua, *Siliqua dulcis*, *Caroba*, *Ceratia*, *Ceratonia*,

**St. Jansbrood.**

Tamarindi, **Tamarinden.**

*Stirpes*









*Stirpes anomalae, parasiticae, Epiphyta,  
Plantarumque scirrh.*

- Agaricus, *Fungus Laricis*, **Lozschenschwam.**  
 Auriculae Judae, *Fungus Sambuci*, **Judas-ooren.** I.  
 Crepitus Lupi, *Lycoperdon*, **Wolfsbeest / Bovist.** I.  
 Cuscuta, **Wrange / Schozste.** A. I.  
 Epithymum, *Cuscuta minor*, **Cymtschozste.** A. I.  
 Gallae quercinae, **Salnooren.**  
 Grana kermes, *Grana tinctoria*, *Coccus baphica*, **Scar-  
laatbey.**  
 Lichen cinereus, terrestris, **Leberkruid.** I.  
 Muscus arboreus, *Usnea*, *Muscus vulgaris*, *quercinus*,  
**fyne Ephen-most.** I.  
 Muscus arboreus pulmonaris, *Lichen arboreus*, *latifo-  
lius*, *quercinus*, **platte en breede Boom-most.** I.  
 Viscus, *Viscum*, *Viscum quercinum*, **Marentak /  
Dogellijm.** I.

---

*Farinae.*

- Amyli, **Stijfzel / Ameldonk.**  
 Fabarum, **Boone-meel.**  
 Foeni graeci, **Fenegrick-meel.**  
 Hordei, v. *Sem.*  
 Lupinorum, v. *Sem.*  
 Radicis Altheae, v. *Rad.*  
 Radicis Consolidae majoris, v. *Rad.*

C 3

Se-

Seminum Lini, v. *Sem.*

Volatilis molitorum, *Stuif-meel.*

*Succi liquidi.*

Acetum vini, *Wijn-azyn / Edik.*

Acetositas de Limonibus, vulgo *Acetositas*, vel *succus Citrei*, v. *Cort.*

*Agresta*, *Omphacium*, *Derjus.*

*Aurantii succus*, v. *Cort.*

*Berberis succus*, v. *Sem.*

*Cydoniorum succus*, v. *Sem.*

*Granatorum succus*, v. *Cort.*

*Oleum Olivarum*, v. *Fruct.*

*Spiritus Vini*, *Fransche Brandewyn.*

*Vinum Canarinum*, *Canarische Zek.*

*Vinum gallicum album*, *Witte Fransche Wijn.*

————— ——— rubrum, *roode Fransche Wijn.*

*Vinum Hispanicum*, *Spaansche Wijn.*

*Gummi, Resinae, Gummi-Resinae, Balsami,*  
*Succi densati & liquidi.*

*Acacia vera.*

*Acacia Germanica*, v. *Pruna sylvestria. Fruct.*

*Aloë caballina*, *Paarde Aloë.*

*Aloë hepatica*, *Leber Aloë.*

*Aloë*









Aloë Socotorina, *Aloë lucida*, **allerzuiverste en beste Aloë.**

Balsamus Capivi, *Balsamus Copayba*, **Wond-balssem.**

Balsamus de Mecca.

Balsamus Peruvianus, **Perubiaansche balssem.**

Balsamus Liquid-ambar, *Liquidum ambarum*, **hogtige Barmsteen.**

Balsamus Racazzira.

Balsamus Terebinthina vulgaris, **gemeene Terpentijn.**

Balsamus Terebinthina Cypria, **Terpentijn van Cyprus.**

Balsamus Terebinthina Veneta, **Veneetze Terpentijn.**

Balsamus Tolutanus, *Balsamus de Tolu*, **Balssem van Colu.**

Catechu, *Terra japonica vulgo*, **Caschou.**

Elaterium, **Ezels Komkommersap.**

Euphorbium, **Sap van Cooptzen van Peru.**

Glycirrhizae succus inspissatus, **Sap van Zoethout/ Drog.**

Hypocistidis succus.

Manna, *Manna Calabrina*, **Man / Honingdauw.**

Opium, *Opium Thebaicum*, **Turks heulsap.**

Pix, **Pik.**

Pix liquida, **Teer.**

Saccharum album, **witte Suiker.**

Saccharum rubrum, **roode Suiker.**

Saccharum candum, *Cantum*, *Crystallinum*, *album* & *rubrum*, **Suiker-kandp.**

40 DE GUMMI, RESINIS, ET SUCCIS.

Saccharum Penidium, **Draap-zuiker.**

Scammoneum, **Scammonie.**

Tartarus, *Tartarus Rhenanus albus*, **witte Wijnsteen.**

Gummi Ammoniacum, **Gom Ammoniak.**

Animae.

Arabicum, **Arabische Gom.**

Afa foetida, **Quibels-drek.**

Bdellium.

Caranna.

Ceraforum, **Gom van Kerffen.**

Copal.

Elemi, **Elemni.**

Galbanum.

Gutta gamba, **Gutta Femu.**

Kinkenemalo.

Hederae, v. *Herb. & Fruct.*

Juniperi, *Sandaracha*, **Sandzak.**

Lacca in granis, **Gom Lak in greinen.**

Lacca in ramulis, **Gom Lak op stokjes.**

Opopanax.

Sagapenum.

Tacamahaca.

Tragacanthum, **Gom Dragant.**

Benzoin, *Benzoinum*, *Afa dulcis.*

Camphora, **Campher.**

Resina Citrina, **geele Harst.**

Colophonia, **Spiegel-harst.**

Ladanum, *Labdanum.*

Mastiche, **Mastik.**

Myrrha, **Myrre.**

Re-









Resina Olibanum, **Wierook.**  
Pini, **Ahpnischen-harst.**  
Sanguis Draconis, **Draakebloed.**  
Sarcocolla, **Dleesch-lijm.**  
Styrax calamita.  
Styrax liquida.  
Thus vulgare.

---

*Sapones.*

Sapo Hierosolymitanus, **Jerusalemsche Zeep.**  
Viridis, **Groene Zeep.**  
Venetus, **Spaensche Zeep.**

## ANIMALIA,

## ET QUAE EX IIS SUMUNTUR.

- Album graecum, witte klemel / Honde-keutels.  
 Adeps anserina, Ganslever.  
 Afelli, Millepedes, Onisci, Disselbedden / Zeugen.  
 Axungia porci, Verkens-reuzel.  
 Cancrorum chelae, Kreefte-scharen.  
 Cancrorum lapis, *Cancrorum oculi dicti*, Kreeft-  
 oogen.  
 Cantharides, Spaansche Vliegen.  
 Castoreum Sibericum, Beberzwojn / Bebergeil.  
 Cera alba, witte Wasch.  
 Cera flava, geele Wasch.  
 Cochinella, Conchenilje.  
 Cornu Cervi, Hertshoorn.  
 Dens apri, wilde Verkens-tand.  
 Ebur, Elpenbeen / Ivoor.  
 Fel Tauri, Stiere-gal.  
 Hirudines, Bloedzuigers.  
 Ichthyocolla, Disljam / Dupsenblas.  
 Lapis Bezoar Occidentalis, West-indische Bezoar.  
 Lapis Bezoar Orientalis, Oost-indische Bezoar.  
 Lumbrici terrestres, Ward-wormen.  
 Mandibula Lucii piscis, Snoekis-hakebeenen.  
 Margaritae Occidentales, West-indische Paarlen.  
 Margaritae Orientales, Oost-indische Paarlen.

Me-









- Medulla cervina, **Herts-merg.**  
 Mel Massiliense, **Marfiliaansche Honig.**  
 Mel virgineum, **maagde Honig / ongepijnde Ho-  
 nig / witte Honig.**  
 Moschus, **Muskus.**  
 Mumia, **Mumie.**  
 Nidi hirundinum, **Stalutwe nesten.**  
 Os sepiae, **Zee-schuim.**  
 Ranae, **Kikvorschen.**  
 Sanguis hircinus, **Bokke-bloed.**  
 Scincus, **minder Krokodil.**  
 Sevum hircinum, **Bokke-talk.**  
 Sperma ceti, **Walschot.**  
 Testae Ovorum, **Eyer-schalen.**  
 Viperae, **Vipers / Slangen.**  
 Ungula Alcis, **Elants-klaauw.**  
 Unicornu, **Enhoorn.**  
 Zibetha, **Zibethum, Zibet.**

## FOSSILIA.

*Metalla & quae ex his fiunt.*

Aerugo, *Spaansch-groen.*

Aes ustum, *gebzand koper.*

Argentum foliatum, *Blad zilber / geflagen Silber.*

Aurum foliatum, *blad Goud / geflagen Goud.*

Cerussa, *Ceruis / Lood-wit.*

Ferri limatura, *Dylzel van IJzer.*

Lithargyrium argenti, *Zilber-glit.*

Lithargyrium auri, *Goud-glit.*

Minium, *Meni.*

Nihil album, *Pompholyx, Piet / Piet-wit.*

Plumbum ustum, *gebzand Lood.*

Stannum in pulverem reductum, *vel in limaturam tenuem, Dylzel van Tin.*

*Sales.*

Alumen plumosum, *Pluim-Aluin.*

Alumen rupeum, *Roeg-Aluin / gemene Aluin.*

Alumen ustum, *gebzande Aluin.*

Borax, *Chryfocolla, Goud-lijm.*

Nitrum, *Sal Petrae, Salpeter.*

Sal Ammoniacus, *Ammoniak-zout.*

Sal gemmae, *gegrave Zout / Cristal-zout.*

Sal marinus, *Zee-zout / heuken-zout / gemeen Zout.*

Vi-









- Vitriolum album, wit Koper-rood.  
 Vitriolum Anglicum, Engelsch Koper-rood.  
 Vitriolum Cyprium, Cypers Koper-rood.  
 Vitriolum Hungaricum, Hongers Koper-rood.  
 Vitriolum Romanum, Roomsch Koper-rood.
- 

*Sulphura.*

- Arsenicum album, Kotte-kruut.  
 Arsenicum rubrum, Rus-geel.  
 Auripigmentum, Piment.  
 Oleum terrae, Hard-olie.  
 Petroleum, Steen-olie.  
 Sulphur, Zwavel / Sulfer.
- 

*Semi-metalla.*

- Antimonium, Stibium, Spies-glas.  
 Argentum vivum, Mercurius / Kwikzilber / Kwik.  
 Chalcitis, ex Vitriolo Martis.  
 Cinnabaris nativa, natuurlyk Dermiljoen.  
 Lapis Calaminaris, Klemei-steen.  
 Lapis Haematites, Bloed-steen.  
 Lapis Lazuli, Lapis Armenius, Lazuur-steen.  
 Magnes, Magneet / Spl-steen.

*Terrae*

*Terrae & Lapidés.*

**Bolus alba, witte Kley.**

**Bolus armena, }  
Bolus vulgaris, } rode Kley.**

**Calx viva, lebendige Kalk.**

**Creta alba, wit Krjt.**

**Creta Cimolia, Frans Krjt.**

**Crystallus montana, berg Cristal.**

**Lapis Judaicus, Goode - steen.**

**Lapis scissilis, Lye.**

**Osteocolla, Been-lym.**

**Pumex, Puim - steen / Dÿf - steen.**

**Terra Lemnia, Hard uit het Eiland Lemnos.**

**Terra sigillata, gezegelde Turkse Hard.**

**Tutia sive terra Cadmia.**









M A R I N A,  
ET HETEROCLITA QUAEDAM.

- Ambara grisea, *Ambarum griseum*, **Ambergrps.**  
 Ambara alba, *Ambarum album*, *Succinum album*, *Carabe alba*, **witte Barnsteen.**  
 Ambara citrina, *Ambarum citrinum*, *Ambarum flavum*, *Succinum citrinum*, *Succinum flavum*, *Carabe flava*, **geele Barnsteen.**  
 Ambara nigra, *Ambarum nigrum*, *Succinum nigrum*, *Gagates*.  
 Bitumen Judaicum, *Asphaltis*, **Joode-lijm.**  
 Blatta Byzantina.  
 Corallia alba, **wit Koraal.**  
 Corallia rubra, **rood Koraal.**  
 Corallina marina, **Koraal-mog.**  
 Mater perlarum, **Paarl-moer.**  
 Ostrea Codermata, *Ostreorum conchae*, **Oester schelpen.**  
 Spongia, **Spons.**  
 Spongiae Lapis, **Spons-steen.**

P A R S

## P A R S S E C U N D A.

De Praeparationibus & Compositionibus  
Galenicis Internis.

## C L A S S I S P R I M A.

*De Medicamentis sub Forma Solida.*

## S E C T I O P R I M A.

De Pulveribus.

## P U L V E R E S P U R G A N T E S.

*Pulvis Agarici Compositus.*  
*loco Trochisc. Agarici.*

℞. Agarici albi & levis unc. tres.

Zingiberis albi. drachm. unam.

*F. Pulvis.*

*Pulvis Albandal Compositus.*  
*loco Trochiscorum Albandal.*

℞. Pulpae Colocynthidis albae levis & a feminibus  
purgatae unc. quinque.

Gumm. Arabici vermiculati.

Bdellii.

Tragacanthi. ana drachm. tres.

*Singula seorsim redigantur in Pulverem subtilissimum,*  
*& misceantur.*

*Pulvis*









*Pulvis Cornachini.*

- ℞. Antimonii diaphoret.  
Cremoris Tartari.  
Scammonii. ana partes aequales.  
F. Pulvis.

*Pulvis Diagyrdii,*

*sive Scammonium praeparatum.*

- ℞. Scammonii in pulv. redacti q. v.  
Indatur Cydonio excavato, quod pasta obductum in  
furno vel cineribus assetur; & dein Scammonium exem-  
tum seruetur usui.

*Pulvis Diasenae.*

- ℞. Fol. Senae mundat. unc. duas.  
Crem. tart. unc. dimid.  
Sem. Foeniculi dulc. drachm. duas.  
Macis.  
Cinamomi.  
Salis gemmae ana drachm. unam.  
F. Pulvis.

*Pulvis Hierae simplicis Galeni.*

- ℞. Aloës focotorinae lucidae unc. duodecim cum  
semisse.  
Cinamomi.  
Ligni Aloës.

D

Rad.

50 DE PULVERIBUS PURGANTIBUS.

Rad. Afari.

Spicae Nardi Indicae.

Croci.

Mastiches ana drachm. sex.

*F. Pulvis.*

*Aloë, Mastiche, Crocus seorsim in pulverem redigantur, & reliquo pulveri addantur.*

*Pulvis ad Vermes Compositus.*

℞. Cornu Cervi usti subtilissime pulv. drachm. duas.

Mercurii dulcis subtilissime triti. drachm. duas.

Scammonii drachm. unam.

Corallinae drachm. unam.

Sacchari conici. unc. unam.

*F. S. A. Pulvis subtilis.*

---

PULVERES AROMATICI.

*Praeparatio Corallorum.*

*Margaritarum.*

*Oculorum Cancris, &c.*

℞. Quorumvis horum q. v.

*Super porphyritem, addita Aq. Ros. q. f. tamdiu terantur, donec in tenuissimum, & nullum inter dentes stridorem edentem, pulverem redacta sunt; dein in pastillos redigantur.*

*Pulvis*









*Pulvis Alkekengi Compositus.*

*loco Trochiscorum Alkekengi.*

- ℞. Fructuum Alkekengi drachm. tres.  
Boli Armenae verae unc. unam.  
Gummi Arabici.  
Tragacanthi.  
Sanguinis Draconis in lacrymis.  
Thuris.  
Amyli.  
Succi Glycyrrhizae.  
Amygd. amar.  
Nucleorum Pini.  
Sem. Papav. albi ana drachm. sex.  
Apii.  
Hyoscyami. ana drachm. tres cum Semisse.  
Cucumer. mundat. drachm. decem cum  
semisse.  
Succini.  
Opii praepar. ana drachm. duas.  
F. S. A. Pulvis.

*Pulvis Aromaticus Rosaceus.*

- ℞. Flor. Ros. rubr. drachm. quindecim.  
Rad. Glycyrrhizae raseae drachm. septem.  
Cinamomi electi drachm. quinque.  
Ligni Aloës.  
Santali citrini ana drachm. tres.

D 2

Gummi

52 DE PULVERIBUS AROMATICIS.

Gummi Arabici.

Tragacanthi.

Macis.

Caryophyllorum ana drachm. duas cum semisse

Rad. Spicae Nardi Indicae.

Nucis Moschatae.

Sem. Cardamomi minoris.

Rad. Galangae minoris ana drachm. unam.

*M. F. Pulvis.*

*Gummi Arabicum & Tragacanthum, seorsim in pulverem redacta, reliquis admisceantur.*

*Pulvis Cachecticus.*

℞. Limat. Martis cum Sulph. praeparatae drachm. unam.

Rad. Ari drachm. unam cum semisse.

Corallior. rubror. praep. drachm. duas.

Cinnamomi acuti scrup. quatuor.

Lapid. Cancror. drachm. duas.

Succin. praep. scrup. quatuor.

*M. F. Pulvis.*

*Pulvis e Chelis Cancrorum compositus.*

℞. Cornu Cervi philosophice praepar.

Coralliorum rubror. praepar.

Oculorum Cancrorum praepar.

Succini albissimi praepar. ana unc. semis.

Chelas Cancrorum praepar. ad pondus omnium.

*M. F. Pulvis.*

*Pulvis*









*Pulvis Comitiffae Kent.*

- ℞. Oculor. Cancror. drachm. duas.  
 Lap. Bezoar. oriental.  
 Rad. Contrajerv.  
 Margar. Oriental.  
 Corall. rub.  
 Chelar. Cancr.  
 Succini praepar.  
 Carnis Viperinae ana drachm. dimid.  
 Fol. auri scrup. dimid.  
*M. F. Pulvis.*

*Pulvis Diagalangae.*

- ℞. Rad. Calami arom.  
 Zingiberis ana drachm. unam cum femisse.  
 Galangae minoris drachm. sex.  
 Fol. Calaminthae. Montan.  
 Menthae crisp. siccat.  
 Rad. Spicae Nardi Indicae ana drachm. unam.  
 Macis.  
 Cinamomi.  
 Flav. Cort. Arantior.  
 Citrior. siccat. ana drachm. unam  
 cum femisse.  
 Ligni Aloës drachm. sex.  
 Caryophyll.  
 Piperis albi.  
 longi ana drachm. unam cum femisse.

54 DE PULVERIBUS AROMATICIS.

Sem. Anisi.

Apii.

Cardamomi minoris,  
majoris.

Carui.

Foeniculi, ana drachm. unam.

M. F. Pulvis.

*Pulvis Diatreos simplex.*

℞. Rad. Iridis. Flor. unc. dimid.

Sacchari canti albi.

Pulv. Diatragacanthi frigidi ana drachm. duas.

M. F. Pulvis.

*Pulvis Diarrhodon.*

℞. Flor. Ros. rubr. unc. unam cum semisse.

Ligni Santali albi.

rubri ana drachm. duas cum semisse.

Xyloaloes.

Gummi Arabici.

Tragacanthi.

Spodii ex Ebore ana scrup. duos.

Rad. Afari.

Rhabarbari.

Spicae Nardi Indicae.

Cinamomi.

Croci.

Caryophyllorum.

Fructuum Berberorum.

Sem.









- Sem. Acetofae.  
 Anisi.  
 Cardamomi minoris.  
 Endiviae.  
 Foeniculi.  
 Lactucae.  
 Ocimi.  
 Portulacae.  
 Succu Glycirrhizae.  
 Mastiches ana scrup. unum.  
 Cornu Cerv. crudi.  
 Margaritarum Oriental. praepar. ana scrup. dimid.  
*M. F. Pulvis.*

*Pulvis Diatragacanthi frigidus.*

- ℞. Gummi Tragacanthi alb. unc. dimid.  
 Arabici vermiculati drachm. duas cum  
 femisse.  
 Amyli drachm. unam.  
 Rad. Glycyrrh. rasae. drachm. dimid.  
 Sem. Cucumeris. drachm. duas.  
 Sacch. canti alb. drachm. sex.  
*M. F. Pulvis.*

*Pulvis Haly ad Tabem.*

- ℞. Amyli.  
 Gummi Arabici.  
 Tragacanthi alb. ana scrup. duos.  
 Sem. Papav. alb. drachm. duas.

D 4

Sem.

56 DE PULVERIBUS AROMATICIS.

Sem. Althaeae.  
Malvae.  
Portulacae. ana drachm. unam.  
Cydoniorum mundat. scrup. duos & semis.  
Cucumeris scrup. decem.

Rad. Glycyrrhizae.  
Spodii ana scrup. duos.

Sacchari conici ad pondus omnium.

*M. F. Pulvis.*

*Pulvis Marchionis.*

℞. Rad. Paeon. maris unc. dimid.  
Ligni visc. querc.  
Raf. Eboris.  
Ung. Alcis.  
Unicornu, vel ejus loco typhorum C. C.  
Spodii.  
Corall. alb.  
          rubr.

Margar. Oriental. praepar. ana drachm. unam.  
Fol. auri purissimi N<sup>o</sup>. viginti.

*M. F. Pulvis.*

*Pulvis Myrrhae Compositus.*

*loco Trochisc. de Myrrha.*

℞. Myrrhae electae drachm. tres.  
Lupinorum mundatorum drachm. quinque.  
Rad. Rubiae Tinctorum.  
Fol. Menthastris.

Fol.





7  
H. ag. 10000. Gij tief. alb. Rhais 7ij Saicani pui.  
Gij onte f. 10000.



Fol. Pulegii Cervini.

Rutae.

Sem. Cumini.

Gummi Afae foetidae.

Opopanacis.

Sagapeni. ana drachm. duas.

M. F. Pulvis omnium.

*Pulvis seu Sief album Rbaxis.*

℞. Cerussae Aquâ Rosacea lotae drachm. decem.

Amyli drachm. quatuor.

Gummi Arabici.

Tragacanthi ana drachm. duas.

Camphorae drachm. semis.

M. F. Pulvis subtilissimus.

*in usum +  
pro inflammatione  
oculorum*

*Pulvis Terrae Sigillatae Compositus.*

*loco Trochisc. Terrae Sigillatae.*

℞. Terrae sigillatae, vel ejus loco Boli Armenae  
verae unc. dimidiam.

Succ. Acaciae verae.

Hypocistidis.

Sanguinis Draconis in Lachrymis.

Gummi Arabici affati.

Amyli affati.

Lapid. Haematitidis.

Corall. rubr.

Succini.

*non in usu*

D 5

Spodii

58 DE PULVERIBUS AROMATICIS.

Spodii ex Ebone.

Flor. Balauft.

Rofar. rubr.

Antherar. Flor. Rofar.

Sem. Portulac. affat.

Nucum Cupressi.

Cornu Cervi usti.

Thuris masculi.

Croci.

Opii praeparati. ana drachm. duas.

Sem. Papav. nigri.

Margarit. Oriental.

Gummi Tragacanthi ana drachm. unam cum  
femisse.

*M. F. Pulvis.*

Fol. Pulvis Cervini.  
Rofar.  
Sem. Cervini.  
Gamm. Ane foetidus.  
Oporosac.  
Sagapen. ana drach.  
M. F. Pulvis masculi.  
Turis fu. sic. album. Rofar.  
ex. Cervine. Ana. Rofar.  
Amyll. drachm. unam.  
M. F. Pulvis. Tragacanthi. ana. drachm. unam. cum. femisse.  
Camphora. drachm. semis.  
M. F. Pulvis. Sigitatus.

Pulvis Turis Sigitatus Compofitus.  
Ioco Trochif. Turis Sigitatus.

ex. Terrae Sigitatae, vel eius loco Bol. Armenae  
veteris unc. dimidiat.  
Succ. Acaetiae veter.  
Hypocistidis.  
Sanguinis Draconis in I. S. S.  
Gamm. Arabici Sigit.  
Amyll. affat.  
Lapid. Haematuridis.  
Corall. rubr.  
Succini.

Spodii D 2 S E.









## SECTIO SECUNDA.

De Trochiscis &amp; Tabellis.

## TROCHISCI

*Saccharum Althaeae.* *in usu*

- ℞. Pulpae. Rad. Althaeae. unc. tres.  
 Sacch. Conici tenuissime triti libr. unam.  
 Aquae Rosae. q. f.  
 F. S. A. Tabellae in umbra Siccandae.

*intuspi**Trochisci Bechici albi.* *a*

- ℞. Rad. Iridis florent. in pulv. redact. unc. unam.  
 Sacch. conici libr. unam.  
 Mucilag. Gummi Tragacanth. q. f.  
 F. f. a. Trochisci leniter exsiccandi, & amylo adspersendi.

*se regrato  
bonayto  
in tasi**Trochisci Cypheos, pro Mithridatio.*

- ℞. Pulpae uvarum passerum albarum & pinguium.  
 Terebinth. Cypriae ana unc. tres.  
 Myrrhae.  
 Flor. Schoenanthi ana unc. unam cum semisse.  
 Cinamomi unc. dimid.  
 Rad. Acori veri drachm. novem.  
 Cyperi rotundi.  
 Spicae Nardi Indicae.  
 Cassiae lignae.

Bacc.

Bacc. Juniperi.

Gummi Bdellii ana drachm. tres.

Ligni Asphalathi, aut Aloës, drachm. duas cum  
femisse.

Croci drachm. unam.

Mellis optimi despumat.

Vini Canarini ana q. f.

*Redigantur S. A. in Trochiscos.*

*Trochisci Hedychroi Galeni ad Theriacam.*

℞. Ligni Asphalathi, aut Santali Citrini.

Herb. Majoranae.

Mari Syriaci.

Rad. Afari ana drachm. duas.

Acori.

Coffi odorati.

Rad. Phu Pontici.

Ligni Aloës.

Cinamomi.

Flor. Schoenanthi.

Ol. nuc. Mosch. expr. ana drachm. tres.

Cassiae lignae.

Rad. Spicae Nardi Indicae.

Fol. Lauri.

Croci.

Myrrhae ana drachm. fex.

Caryophyll. Plinii unc. unam cum femisse.

Mastiches drachm. unam.

Vini Canarini q. f.

*Redigantur S. A. in Trochiscos.*

Tro-









*Trochisci Scillitici ad Theriacam.*

℞. Scillam recentem candidissimam, corticosa parte,  
& radice lignosa, privatam.

*Involve farina tritici subacta, & fermentata; dein  
sub cineribus, aut in clibano assentur, donec massa cru-  
stam duriusculam undique acceperit, ac festuca lignea  
Scilla per rimas crustae penetrari possit. Tum crusta tri-  
ticea separata.*

℞. Medullae Scillae bene laevigatae libr. unam.

Far. Orobi, vel Lupinorum unc. octo.

*Mixta, ac simul trita, redige in Pastillos, qui in  
umbra siccandi.*

*color sub fusc-  
sapor amarus  
penetrantiss*

TABELLAE,

*Saccharum Perlatum.*

℞. Sacchari conici libram unam.

Aquae Rosarum pallidarum q. f.

*Coquantur ad debitam consistentiam, sub finem co-  
ctionis immiscendo.*

Margarit. Oriental. rite praep. unc. mediam.

F. s. a. Tabellae.

*in usu pro infantibus-  
aucto laborantibus ad expurgationem  
alia remedia  
supergratus*

*Tabellae è succo Citri.*

℞. Sacch. conici purissimi in pulv. redacti, & rite  
siccati unc. unam.

Succi pomi Citr. rec. expr. drach. unam.

F. s. a. Tabellae.

*ad gustum in febribus  
auctibus*



## S E C T I O T E R T I A.

De Pilulis &amp; Extractis.

## PILULAE PURGANTES.

*Aloës nutritio per succum Rosarum.*

*2ozs ʒij -  
fiant pill. ʒ  
amarip -*

℞. Aloës socotrinae lucidae tritae q. v.  
Succi Ros. pallid. q. f.

*Ut in eo solvatur; deinde exsicca; teratur rursus, &  
eadem Succi Ros. pall. portione diluatur; agitetur, dissol-  
vatur, & denuo exsiccetur.*

*Pilulae Aureae.*

*ad ʒss. in -  
fortioribus  
ad ʒij -  
in ʒss. apicis  
usq. solvatur*

℞. Aloës lucidae.  
Scammonii praepar. ana drachm. quinque.  
Flor. Rosar. rubr.  
Sem. Apii ana drachm. duas cum semisse.  
Anisi.

Foeniculi ana drachm. unam. cum semisse.  
Croc.  
Mastiches.  
Pulver. Alhandal Compos. ana drachm. unam.  
F. cum melle Rosaceo massa pilul.

*Pilulae Extracti catholici.*

*ad ʒj vel -  
ʒss. in -  
fortioribus -*

℞. Pulpae Colocynthis drachm. sex.  
Agarici albi.  
Rad. Helleb. nigri.  
Pulv. Diarrhod. ana unc. dimid.

*ʒss extract. cathol. ʒss. ʒ Dulcis gr. v. Con-*  
*misc. f. pill. num. x. cap. v. vesp. et mane -*  
*Coa mercurii dulcis addantur gr. ij camphora in fluxibus.*  
*Senum*









DE PILULIS PURGANTIBUS. 63

Contusis affunde Spir. vini ad excessum trium vel quatuor digitorum. Macerentur in balneo per XIV. dies; Tincturae colatae, & fortiter expressae adde.

Aloës lucidae unc. unam.

Tum leni igne evaporentur ad consistentiam Mellis; sensimque s. a. admisce

Scammonii praepar. unc. dimid.

F. s. a. massa pilul.

Pilulae Cochiae.

*in usu ad Sj pro una Dose  
in fortioribus ad Sj.*

℞. Pulv. Hierae simpl. Galeni drachm. decem.

Alhandal. Compos. drachm. tres cum femisse.

Scammonii praepar. drachm. duas cum femisse.

Turbith gummosi.

Flor. Stoechadis ana drachm. quinque.

F. cum Syr. e Stoechade massa pilul.

Pilulae foetidae.

*in hysteriis ad Sj*

℞. Pulver. Alhandal. Compos.

Aloës lucidae.

Gummi Ammoniaci.

Opopanacis.

Sagapeni.

Myrrhae.

Herb. Epithymi.

Sem. Rutae ana drachm. quinque.

Scammonii praepar. drachm. tres.

Rad. Turbith. gummos. drachm. quatuor.

Esulae minoris.

*℞. pill. foetid. Sj Japonis  
Veneti Sj. gummi Sagap.  
Sj. Myrr. g. d. -  
S. pill. gr. iij. cap.  
omni tribus iij. pillul.*

*sunt species vel  
puls. compositus -*

Rad.



Rad. Hermodactylorum ana drachm. duas.  
Zingiberis drachm. unam cum semisse.  
Spicae Nardi Indicae.

Cinamomi.

Croci.

Castorei ana drachm. unam.

Euphorbii triti, scrup. duos.

Gummi pura, (non depurata,) admixtis reliquis pulveribus, contundantur cum Succo Porri in massam pilularum.

Obs. Quod circa Gummi hinc notamus, idem ubique in omnibus Compositionibus, quas ingrediuntur, observandum est.

*Pilulae Majernae.*

*in usu loco-  
extract. catholice  
quinoni amaritudo  
donantur  
consistentias folida-  
color intensi niger*

℞. Fol. Betonicae.

Cardui Bened.

Melissae.

Rorismarini ana drachm. duas.

Senae mundat. unc. dimidiam.

Summ. Centaur. min. recent. drachm. duas.

Flor. Cuscutae.

Stoechad. Arabicae. ana unc. unam.

Infundantur, ac postea ebulliant in Aquae Comm. S.

Q. atque Colaturae ad uncias decem evaporatae addantur.

Pulv. Aloës lucidae unc. quatuor.

Macis scrup. unus.

Rhei electi. drachm. duae.

Quae leni ignis calore in debitam massae Consistentiam exsiccentur.

Pi-









*Pilulae Pestilenciales communes Rusti.* *in usu -*  
*in asthmaticis et*  
*labura primar. viaru*  
*labora bilis*

- ℞. Aloës lucidae unc. duas.
- Myrrhae unc. unam.
- Croci unc. dimid.
- Cum Vino Canarino F. pilular. massa.

PILULAE NARCOTICAE.

*Pilulae de Cynoglossa.* *in usu -*

- ℞. Rad. Cynoglossae siccata.
- Sem. Hyoscyami albi.
- Opii praepar. ana unc. dimid.
- Myrrh. drachm. sex.
- Thuris masculi drachm. quinque.
- Croci.
- Castorei.
- Styracis calamitae ana drachm. duas.
- F. cum aq. Rosar. massa pilul.

*ad gr. viij pro unavice -*  
*℞. j. ill. de Cynogl. gr. v.*  
*aq. still. ℞. j. q. j.*  
*℞. j. ill. alth. ad*

*Pilulae de Cynoglossa sine Croco & Castoreo.*

*Horum pondus Mastiche, Myrrha, & Olibano com-*  
*pensandum.*

*Laudanum Cydoniatum.*

- ℞. Opii crudi q. v.
- Dissolve in f. q. succi Cydoniorum. Tinctura de-
- cantata evaporetur leni igne ad consistentiam pilularum.

E

Pi.

*℞. j. p. adonior. q. j.*  
*in w. indiarh. cydon. q. j.*  
*Laudan. cydon. q. j.*  
*℞. j. ill. cap. Cydon*  
*℞. j. ill. V. still. q. j.*  
*℞. j.*  
*Cinnamom.*  
*℞. j.*  
*cap. omni h. h.*  
*ochloare*

*in morbis spasmodicis  
ad gr. f. ℥ij*

*Pilulae Laudani Opiati.*

℞. Opii Thebaici puri, Sp. Vini dissoluti, parum  
cocti, & percolati, unc. unam.

*Evapora in consistentiam pilularum; sub finem add.*

Croc. Britannici drachm. unam.

Castorei drachm. dimid.

*Misce.*

*Laudanum Depuratum.*

℞. Opii optimi unc. unam.

*Dissolve in aq. pluviae f. q. Trajectum per pannum,  
leni igne inspissa ad extracti crassitiem.*

*loco pilul. de Agrostop.*

*Pilulae e Styrace.*

℞. Myrrhae rubrae.

Styracis calamitae.

Olibani.

Gummi Sandarachae ana drachm. duas.

Opii scrup. quatuor.

Succi Liquirit. drachm. unam.

*f. pilular. massa.*

## EXTRACTA INSPISSATA.

*Extractum Absinthii.*

℞. Herb. Absinthii vulgaris, q, v.

*Coquatur cum f. q. Aquae purae; Colatura expressa*

℥



INDEX TERTIUS

Index tertius in hunc modum continetur: ...

Summa huius operis.

Index

Index Alphabeticus.

Index Geographicus.

Index Historicus.

Index Poeticus.

Index Philosophicus.

Index Mathematicus.

Index Medicus.

Index Chronologicus.

Index Astronomicus.

Index Geometricus.

Index Mechanicus.

Index Musicus.

Index Ethicus.

Index Politicus.

Index Historicus et Geographicus.

Index Geographicus huiusmodi continetur: ...

Index Historicus huiusmodi continetur: ...

Index Poeticus huiusmodi continetur: ...

Index Philosophicus huiusmodi continetur: ...

Index Mathematicus huiusmodi continetur: ...

Index Medicus huiusmodi continetur: ...

Index Chronologicus huiusmodi continetur: ...

Index Astronomicus huiusmodi continetur: ...

Index Geometricus huiusmodi continetur: ...

Index Mechanicus huiusmodi continetur: ...

Index Musicus huiusmodi continetur: ...

Index Ethicus huiusmodi continetur: ...

Index Politicus huiusmodi continetur: ...

DE PILULIS NARCOTICIS

*Handwritten text, possibly a title or author name.*

Opium Theriacale, Sp. Vini, Sulfur, in aqua  
cocti, & percolati, sed. xviii.  
Ampora in caps. Sectioni pilularum. In phleg. vidi.  
Liquor. Narcoticus crassus, mucos.  
Sulfur. Siccum, diuidi.  
M. p.

*Handwritten Section Header*

Opium, Sulfur, in aqua  
cocti, & percolati, sed. xviii.  
Ampora in caps. Sectioni pilularum.  
Liquor. Narcoticus crassus, mucos.

*Handwritten text, possibly a title or author name.*

Opium, Sulfur, in aqua  
cocti, & percolati, sed. xviii.  
Ampora in caps. Sectioni pilularum.  
Liquor. Narcoticus crassus, mucos.

EXTRACTA INFUSATA

*Handwritten Section Header*

Opium, Sulfur, in aqua  
cocti, & percolati, sed. xviii.  
Ampora in caps. Sectioni pilularum.  
Liquor. Narcoticus crassus, mucos.



Et per pannum laneum trajecta, evaporet: ad Extracti consistentiam.

Simili modo parantur.

Extracta.

Herb. Agrimoniae.

Cardui Benedicti.

Chelidonii majoris.

Cichorei.

Hederæ terrestris.

Taraxaci.

Trifolii Aquatici.

Cort. Cascarillae.

Peruviani.

Rad. Gentianæ.

Helenii.

Hellebori nigri.

Rhabarbari.

in febr. quartanis. cum consen. ab  
 Cij extr. chal. ma  
 ex Succo depurato. Salis albinth. Cij  
 Syr. Card. Venes  
 Con. f. cond. tap  
 Cap. omni lib. 6

non in usu

Elaterium conficiendi modus.

\*. Cucumerum agrestium intra octiduum collecto-  
 rum q. f.

Scinde caute apice cultelli in medio pedunculos, ut ma-  
 tura semina, in amplum profiliant excipulum. E fructi-  
 bus super cribrum semen reliquum, Et mucago prolecan-  
 da sunt, Et in mortario marmoreo, ligneo pistillo, affu-  
 so sensum liquoris tenuis e fructibus consciis extillantis,  
 Et aq. pluviae tantillo tundenda, dum liquor pinguis,

*Et oleofus e medulla seminis in pulpam per cribrum setaceum tenuissimum Et novum transeat; quod per evaporationem super arenas redigatur in consistentiam massae pilularum.*

---

S U P P O S I T O R I U M .

*Suppositorium.*

Fit ex Melle ad duritiem cocto, cum vel sine Sale.



REASSIS STONVIT

De Remedia ad Nervos Mollis

SECTIO PRIMA

De Electivis simplicibus

Electivum Chelidonium Siccum

1. Pulv. Piperis siccis siccis. ana. decem.

Crem. tart.

Scammonea ana. ana. ana. ana.

Rhabarb. sicc. decem. ana. ana.

Curat. siccis ana. ana.

Lign. Santal. China. decem. ana.

Sacch. siccis ana. ana.

R. J. a. Bichler

Chel. in oleo succinico Electivum Succinum siccum

Electivum ad Electivum Succinum siccum ana. ana.

Electivum ad Electivum Succinum siccum ana. ana.

Electivum Succinum

1. Rad. Polygali siccis ana. ana.

Electivum ad Electivum Succinum siccum ana. ana.

Sacch. siccis ana. ana.

Electivum ad Electivum Succinum siccum ana. ana.

Electivum

Electivum ad Electivum Succinum siccum ana. ana.

Electivum

℞ electuarii Cholagog. dragm. vj. pulp. tamarind -  
unc. jss. rob. Lamb. sem. ij Sal. tart. vitr. vel.  
gambell. ℞ij ag. hord. Hojs misc. cap.  
omni libra ℞ij

SUPPOSITORIUM

Suppositorium

℞iij



# CLASSIS SECUNDA.

## De Remediis sub Forma Mollis.

### SECTIO PRIMA.

#### De Electuariis solutivis.

#### Electuarium Cholagogum Sylvii.

*ad Drag. iij et i  
fortiorib. ad Drag.  
in morb. Biliosis  
optim. est remedi*

℞. Pulp. Prunor. acido dulc. unc. decem.

Crem. tart.

Scammon. opt. ana unc. duas.

Rhabarb. elect. drachm. decem.

Cinamomi acuti unc. dimid.

Ligni Santali Citrini drachm. duas.

Sacch. clarific. unc. sexdecim.

*F. s. a. Electuar.*

*Obs. In hoc caeterisque Electuariis Saccharum clari-  
ficatum ad consistentiam Syrupi spissioris coquendum est,  
& Scamnoneum in tenuissimum pulverem redactum non  
nisi sub finem addendum est.*

#### Electuarium Diacatholicon.

℞. Rad. Polypodii querni unc. quatuor.

Coque *f. a.* in *f. q.* Aquae. Colaturae adde

Sacch. albi libr. duas.

Percoquantur in Syrupum; in eoque dissolve

Pulpae Cassiae.

Tamarindorum ana unc. duas.

Solutis adde

*non multum in usu  
quidam adhibent in  
Cachecticis — ad qj  
pro una dose //  
ad qij in oniseti*

E 3

Fol.

Fol. Senae mundat. unc. duas.  
 Rhabarb. electi.  
 Mechoacannae non cariosae ana unc. unam,  
 Sem. Anisi unc. dimid.  
 Foeniculi drachm. Sex.  
 Cucumeris mundati unc. unam,  
 Rad. Glycirrh. rasiae.  
 Florum Violarum ana drachm. duas.  
 F. s. a. *Electuarium.*

*Electuarium Hiera Picra Galeni.*

℞. Pulv. Hierae simplicis Galeni q. v.  
 Mellis despumati triplum.  
 F. s. a. *Electuarium.*  
 Caveatur, ne Aloë vel Mastiche in grumos abeat, &  
 cura habeatur, ut Crocus cum Melle misceatur antequam  
 pulvis reliquus ipsi addatur.

*Electuarium Hydragogum Sylvii.*

℞. Pulp. Bacc. Junip.  
 Tamarind. ana unc. quatuor.  
 Rad. Jalapp. unc. unam cum semisse.  
 Scammonii electi unc. unam.  
 Cinamomi acuti.  
 Sem. Foenic. dulc. ana drachm. duas.  
 Sacch. clarific. unc. decem.  
 F. s. a. *Electuarium.*

*3ij in  
 hectis  
 in omed.  
 anisimum  
 rest. mellip.*

*3ij in  
 opopis  
 or simularis  
 naticus  
 fusc.  
 de omed.*

Ele-



INHALTSVERZEICHNISS

Erster Theil

1. Ueber die Natur der Sprache	1
2. Ueber die Sprache der Alten	15
3. Ueber die Sprache der Neuern	35
4. Ueber die Sprache der Fremden	55
5. Ueber die Sprache der Dichter	75
6. Ueber die Sprache der Philosophen	95
7. Ueber die Sprache der Juristen	115
8. Ueber die Sprache der Aerzte	135
9. Ueber die Sprache der Koenige	155
10. Ueber die Sprache der Koeniginen	175
11. Ueber die Sprache der Koeniginnen	195
12. Ueber die Sprache der Koeniginnen	215
13. Ueber die Sprache der Koeniginnen	235
14. Ueber die Sprache der Koeniginnen	255
15. Ueber die Sprache der Koeniginnen	275
16. Ueber die Sprache der Koeniginnen	295
17. Ueber die Sprache der Koeniginnen	315
18. Ueber die Sprache der Koeniginnen	335
19. Ueber die Sprache der Koeniginnen	355
20. Ueber die Sprache der Koeniginnen	375
21. Ueber die Sprache der Koeniginnen	395
22. Ueber die Sprache der Koeniginnen	415
23. Ueber die Sprache der Koeniginnen	435
24. Ueber die Sprache der Koeniginnen	455
25. Ueber die Sprache der Koeniginnen	475
26. Ueber die Sprache der Koeniginnen	495
27. Ueber die Sprache der Koeniginnen	515
28. Ueber die Sprache der Koeniginnen	535
29. Ueber die Sprache der Koeniginnen	555
30. Ueber die Sprache der Koeniginnen	575
31. Ueber die Sprache der Koeniginnen	595
32. Ueber die Sprache der Koeniginnen	615
33. Ueber die Sprache der Koeniginnen	635
34. Ueber die Sprache der Koeniginnen	655
35. Ueber die Sprache der Koeniginnen	675
36. Ueber die Sprache der Koeniginnen	695
37. Ueber die Sprache der Koeniginnen	715
38. Ueber die Sprache der Koeniginnen	735
39. Ueber die Sprache der Koeniginnen	755
40. Ueber die Sprache der Koeniginnen	775
41. Ueber die Sprache der Koeniginnen	795
42. Ueber die Sprache der Koeniginnen	815
43. Ueber die Sprache der Koeniginnen	835
44. Ueber die Sprache der Koeniginnen	855
45. Ueber die Sprache der Koeniginnen	875
46. Ueber die Sprache der Koeniginnen	895
47. Ueber die Sprache der Koeniginnen	915
48. Ueber die Sprache der Koeniginnen	935
49. Ueber die Sprache der Koeniginnen	955
50. Ueber die Sprache der Koeniginnen	975
51. Ueber die Sprache der Koeniginnen	995
52. Ueber die Sprache der Koeniginnen	1015
53. Ueber die Sprache der Koeniginnen	1035
54. Ueber die Sprache der Koeniginnen	1055
55. Ueber die Sprache der Koeniginnen	1075
56. Ueber die Sprache der Koeniginnen	1095
57. Ueber die Sprache der Koeniginnen	1115
58. Ueber die Sprache der Koeniginnen	1135
59. Ueber die Sprache der Koeniginnen	1155
60. Ueber die Sprache der Koeniginnen	1175
61. Ueber die Sprache der Koeniginnen	1195
62. Ueber die Sprache der Koeniginnen	1215
63. Ueber die Sprache der Koeniginnen	1235
64. Ueber die Sprache der Koeniginnen	1255
65. Ueber die Sprache der Koeniginnen	1275
66. Ueber die Sprache der Koeniginnen	1295
67. Ueber die Sprache der Koeniginnen	1315
68. Ueber die Sprache der Koeniginnen	1335
69. Ueber die Sprache der Koeniginnen	1355
70. Ueber die Sprache der Koeniginnen	1375
71. Ueber die Sprache der Koeniginnen	1395
72. Ueber die Sprache der Koeniginnen	1415
73. Ueber die Sprache der Koeniginnen	1435
74. Ueber die Sprache der Koeniginnen	1455
75. Ueber die Sprache der Koeniginnen	1475
76. Ueber die Sprache der Koeniginnen	1495
77. Ueber die Sprache der Koeniginnen	1515
78. Ueber die Sprache der Koeniginnen	1535
79. Ueber die Sprache der Koeniginnen	1555
80. Ueber die Sprache der Koeniginnen	1575
81. Ueber die Sprache der Koeniginnen	1595
82. Ueber die Sprache der Koeniginnen	1615
83. Ueber die Sprache der Koeniginnen	1635
84. Ueber die Sprache der Koeniginnen	1655
85. Ueber die Sprache der Koeniginnen	1675
86. Ueber die Sprache der Koeniginnen	1695
87. Ueber die Sprache der Koeniginnen	1715
88. Ueber die Sprache der Koeniginnen	1735
89. Ueber die Sprache der Koeniginnen	1755
90. Ueber die Sprache der Koeniginnen	1775
91. Ueber die Sprache der Koeniginnen	1795
92. Ueber die Sprache der Koeniginnen	1815
93. Ueber die Sprache der Koeniginnen	1835
94. Ueber die Sprache der Koeniginnen	1855
95. Ueber die Sprache der Koeniginnen	1875
96. Ueber die Sprache der Koeniginnen	1895
97. Ueber die Sprache der Koeniginnen	1915
98. Ueber die Sprache der Koeniginnen	1935
99. Ueber die Sprache der Koeniginnen	1955
100. Ueber die Sprache der Koeniginnen	1975





*Electuarium Lenitivum.*

*in elyponatib. ad  
in adulto*

℞. Uvarum passerarum ab arillis mundatarum unc. duas.

Herb. Mercurialis manip. tres.

Capill. Veneris recentis.

Flor. Violar.

Hordei mund. ana manip. unum.

Rad. Glycyrrhizae rafee unc. dimid.

Jujubas.

Sebesten. ana num. vi-  
ginti.

} his deficientibus fuman-  
tur Ficus No. duo-  
decim.

*℞ elect. lenitiv. ℞ij*

*mellis comm. ℞ij*

*olei lini — ℞ij*

*℥ hord. — ℞ij*

*Sal. comm. ℞ij*

*an. f. elypon.*

Rad. Polypodii querni recent.

Fol. Senae mundat. ana unc. duas.

*Macerentur per noctem, & coquantur f. a. in f. q. aq.*

*Col. adde*

Sacch. alb. libr. unam.

Mell. opt. libr. dimid.

*Coque ad consistentiam Syrupi spissioris; tum adde*

Pulp. Cassiae.

Tamarindorum.

Prunorum ana unc. quatuor.

*Tum sensim admisce*

Fol. Senae mundat. in subtilissimum pulv. redact.  
unc. tres cum semisse.

Sem. Anisi in pulv. redacti drachm. tres.

Foeniculi in pulv. redacti unc. dimid.

*M. f. Electuarium.*

## SECTIO SECUNDA.

## De Antidotis &amp; Opiatis.

*Confectio Alkermes.*

*ad Zij in mixtura corroborante*  
*℞ pill. menth. Zij*  
*naph.*  
*℞ Syr. thec. aa Zij.*  
*confect. alk. Zij.*  
*casto. marell. Zij.*

℞. Syrupi granorum Kermes libr. duas cum semisse.  
 Ambrae gryseae, drachm. duas.  
 Ligni Aloës.  
 Cinamomi ana drachm. fex.  
 Margaritarum Oriental. praepar. drachm. duas.  
 F. Pulvis tenuissimus, & commisceatur Syrupo granorum Kermes prius leniter evaporato ad Mellis consistentiam.

Eodem etiam modo fit

*Confectio Alkermes sine Ambra.**ad Zij in dysentericis. Confectio corroborans. vel pulv.*

*℞ forma specieb.*  
*℞ vatu*  
*℞. van hoven*  
*in or vel the. ch. ch.*  
*in or. ulus.*

℞. Corall. rubr. unc. dimid.  
 Boli Armenae verae unc. unam.  
 Granorum Kermes.  
 Rad. Dictamni albi,  
 Tormentillae.  
 Sem. Acetosae.  
 Limonum.  
 Portulacae,  
 Flor. Ros. rubr.,  
 Croci,  
 Lign. Santalorum omnium.

Rafu-









Rafurae Eboris ana scrup. quatuor.

Cornu Cervi drachm. tres.

*Omnibus rite in pulverem redactis, adde*

Syr. Flor. Tunicae. q. s. ad consistentiam Ele-  
ctuarii.

*Diascordium Fracastorii.*

*loco confect. corrobor.  
simul quoq. miscentur*

℞. Foliorum Scordii siccatorum.

Florum Rosarum rubrarum ana unc. unam.

Boli Armenae verae unc. duas.

Rad. Bistortae.

Gentianae.

Tormentillae.

Cassiae lignae.

Cinamomi.

Fol. Dictamni Cretici.

Sem. Acetosae.

Styracis calamitae.

Gummi Galbani.

Arabici vermiculati ana unc. dimid.

Opii praeparati.

Zingiberis.

Piperis longi ana drachm. duas.

Mellis despumati libr. tres,

Vini generosi Canarini q. s.

*F. s. a. Opiatum.*

*Idem Diascordium incompletum dictum.*

*non in usu*

*Fit sine Galbano & Gentiana.*

E 5

Dia-

*Diaphoretic.  
ad Gyp.*

*Diascordium Sylvii.*

- I R.** Rad. Gentianae unc. dimid.  
 Angelicae drachm. duas.  
 Fol. Scordii ficcat. unc. duas.  
 Card. bened.  
 Dictamni Cret. ana unc. dimid.  
 Croc. opt. drachm. duas.  
 Acaciae verae drachm. unam cum semisse.

*Conscissis & contusis paululum, affundatur*

Sp. vini rectificatus ad trium quatuorve digitorum supereminentiam.

*Stent per viginti quatuor horas in loco tepido; Tinctura tunc effundatur, aliusque Sp. vini similis toties affundatur, digeratur, effundaturque, quoties ad Tincturae omnis atque virtutis extractionem opus erit.*

*Tincturae omnes confusae post subsidentiam foecum, si quae sint, clarae, puraeque ab ipsis lente effundantur, atque Sp. vini in M. B. ad extracti liquidioris, vel Fulpicii consistentiam iterum separetur & abstrahatur. Qui simili usui inservire poterit, aut loco Spiritus Aromatici feliciter aliis medicamentis admisceri.*

- 2 R.** Opii Thebaici q. l.

*Huic blande siccato affunde.*

Acetum stillatitium ad quatuor digitorum supereminentiam.

*Stent loco tepido tamdiu, donec Tinctura rubicunda eliciatur; quae effundenda, & seorsim servanda, donec simili modo ex Opio Tinctura reliqua extrahatur.*

*Tin-*



Antiquitates et vitas antiquorum, quibus  
historia veteris et huiusmodi, et huiusmodi  
historia, et huiusmodi, et huiusmodi, et huiusmodi  
historia, et huiusmodi, et huiusmodi, et huiusmodi

3. 4. Ad Imperatorem, et huiusmodi  
Cetera huiusmodi  
Cetera huiusmodi, et huiusmodi, et huiusmodi  
Cetera huiusmodi, et huiusmodi, et huiusmodi  
Cetera huiusmodi, et huiusmodi, et huiusmodi

5. Ad Imperatorem, et huiusmodi  
Cetera huiusmodi, et huiusmodi, et huiusmodi  
Cetera huiusmodi, et huiusmodi, et huiusmodi  
Cetera huiusmodi, et huiusmodi, et huiusmodi

6. Ad Imperatorem, et huiusmodi  
Cetera huiusmodi, et huiusmodi, et huiusmodi  
Cetera huiusmodi, et huiusmodi, et huiusmodi  
Cetera huiusmodi, et huiusmodi, et huiusmodi

7. Ad Imperatorem, et huiusmodi  
Cetera huiusmodi, et huiusmodi, et huiusmodi  
Cetera huiusmodi, et huiusmodi, et huiusmodi  
Cetera huiusmodi, et huiusmodi, et huiusmodi

8. Ad Imperatorem, et huiusmodi  
Cetera huiusmodi, et huiusmodi, et huiusmodi  
Cetera huiusmodi, et huiusmodi, et huiusmodi  
Cetera huiusmodi, et huiusmodi, et huiusmodi

9. Ad Imperatorem, et huiusmodi  
Cetera huiusmodi, et huiusmodi, et huiusmodi  
Cetera huiusmodi, et huiusmodi, et huiusmodi  
Cetera huiusmodi, et huiusmodi, et huiusmodi

10. Ad Imperatorem, et huiusmodi  
Cetera huiusmodi, et huiusmodi, et huiusmodi  
Cetera huiusmodi, et huiusmodi, et huiusmodi  
Cetera huiusmodi, et huiusmodi, et huiusmodi

11. Ad Imperatorem, et huiusmodi  
Cetera huiusmodi, et huiusmodi, et huiusmodi  
Cetera huiusmodi, et huiusmodi, et huiusmodi  
Cetera huiusmodi, et huiusmodi, et huiusmodi

DE ANTIQVITATIBVS ET ORIGINIBVS

REIPUBLICAE ROMANAE

AVCTORE CAROLO LUDWIGO  
FRANCKE

PRIMUM AUCTORITATE

FRANCKE

FRANCKE

FRANCKE

FRANCKE

FRANCKE

FRANCKE



*Tincturae omnes post subsidentiam clarescentes, a subsidentibus foecibus effundantur, & similiter ad Extracti mollioris, aut Syrupi fluidioris consistentiam igne leni deducantur.*

- 3 ℞. Rad. Imperatoriae unc. unam.  
 Cassiae lignae.  
 Cinamomi opt. ana unc. dimid.  
 Nucis Mosch. drachm. tres.  
*M. f. Pulv. tenuissimus.*
- 4 ℞. Bol. Armenae verae unc. unam cum semisse.  
*Teratur seorsim, ac cribretur, max in porphyrite laevigetur in pollinem.*
- 5 ℞. Gummi Arabici vermiculati unc. dimid.  
*Solvatur in*  
 Aq. Foeniculi unc. una vel una cum semisse.
- 6 ℞. Extractum prius totum.  
 Extracti opii drachm. duas.  
 Pulverem utrumque.  
*Haec simul misce, addendo paulatim*  
 Gummi Arabicum solutum.  
*Simul terantur exacte, & si consistentia videatur solidior, adde*  
 Syr. Myrt. q. f.  
*M. f. f. a. Opiatum.*

*Mitbridatium Damocratis.*

- ℞. Croci Britannici.  
 Myrrhae.

*non in usu*  
 Thu-

- Thuris masculi.  
 Zingiberis.  
 Agarici albi & levis.  
 Spicae Nardi Indicae.  
 Cinamomi.  
 Sem. Thlaspios. ana drachm. decem.  
     Sefelios Maffiliensis.  
 Rad. Costi odorati.  
 Fol. Lauri, *pro* Malabathro.  
 Flor. Schoenanthi.  
     Stoechadis Arabicae.  
 Piperis longi.  
 Castorei.  
 Styrac. Calamitae sincerae.  
 Gummi Galbani.  
     Opopanacis.  
 Succi Hypocistidis.  
 Terebinthinae Cypriae.  
 Ol. Nucis Moschatae expressi, *pro* Opobalsamo  
     ana unc. unam.  
 Cassiae Lignae.  
 Polii montani albi.  
 Scordii Cretici, *aut* nostratis.  
 Piperis albi.  
 Bacc. Juniperi, *pro* Carpobalsamo.  
 Sem. Dauci Cretici.  
 Gummi Bdellii.  
 Trochiscorum Cypheos ana drachm. septem.  
 Rad. Gentianae.  
     Spicae Nardi Celticae.

Fol.



De ANTIQVOTIS VEGETABILIS

Rad. Dictamn. Marit.

Rad. Ferulaceae Maritima

Castoreum murex

Psidium

Rad. Kalami et rubrae

Opil. praepar.

Gummi Arabici venicellat. ter. drachm. vna.  
q̄.

Rad. Acori vna.

Alit.

Phu. de Valeriana

Ma. Anisi

Gummi Sagapoli ana drachm. iiii.

Rad. Miel Anemontis

Sam. Hyperici

Succi Acetose vna.

Venere Succi ana drachm. iiii. cum vino

Vini generosi Cassiani quantitate ad solventem ter.  
co. iiii.

Melle Nymphaeae copiam

℞. i.

Thymus Marit.

Sam. Fendranthi

Hyperici ana drachm. iiii.

Opil. praepar. drachm. iiii.

Cruci drachm. iiii.

Rad. Ferulae

℞. i.

DE ANIMOTIS V. SPATE

Thuris m...  
 Zingiber  
 Aguris ali...  
 Spicac...  
 Cinnamon  
 Sem. Th...  
 Sclerite...  
 Rad. C...  
 Rad. Laur...  
 Flor. sch...  
 In...  
 Piper...  
 Calorei  
 Dryas...  
 Gamm...  
 Op...  
 Succi Hyp...  
 Tarc...  
 C. Nuc...  
 C...  
 D...  
 Scard...  
 S...  
 Rad. J...  
 G...  
 T...  
 Rad. G...  
 S...



Fol. Dictamni Cretici.

Sem. Petroselinii Macedonici veri.

Cardamomi minoris.

Foeniculi.

Flor. Rosarum rubrarum.

Opii praepar.

Gummi Arabici vermiculati ana drachm. quinque.

Rad. Acori veri.

Afari.

Phu, seu Valerianae.

Sem. Anisi.

Gummi Sagapeni. ana drachm. tres.

Rad. Mei Athamantici.

Sem. Hyperici.

Succi Acaciae verae.

Ventris Scinci. ana drachm. duas cum femisse.

Vini generosi Canarini quantum ad solvendos fucos sufficit.

Mellis Narbonensis. triplum.

F. f. a. Opiatum.

*Philonium Mesuae.* *non in usu*

℞. Sem. Hyoscyami abi.

Piperis albi ana unc. duas cum femisse.

Opii praeparati drachm. decem.

Croci drachm. quinque.

Rad. Pyrethri.

Spicae Nardi Indicae.

Ca-

Castorei ana drachm. unam.

Mellis despumati triplum.

F. s. a. Opiatum.

*ad Zij vel iij*

*Theriaca Andromachi Senioris.*

- ℞. Trochiscorum Scillicitorum unc. sex.  
 Viperarum.  
 Magmatis Hedychroi.  
 Opii praeparati.  
 Piperis longi ana unc. tres.  
 Rad. Iridis Florentinae.  
 Agarici albi & levis.  
 Cinamomi.  
 Scordii Cretici, aut nostratis.  
 Florum Rosar. rubr.  
 Sem. Buniadis, seu Napi.  
 Olei Nucis Moschatae per expressiōem, pro O-  
 pobalsamo.  
 Succi Glycyrrhizae ana unc. unam cum semisse.  
 Rad. Costi odorati.  
 Pentaphylli.  
 Rhapontici, vel ejus loco Rhabarbari.  
 Spicae Nardi Indicæ.  
 Zingiberis.  
 Cassiae lignae.  
 Fol. Diētamni Cretici.  
 Calaminthae montanae.  
 Marrubii.  
 Flor. Schoenanthi.

Flor.





De ANTIBOTIS et SIMILIBUS

Calicori ana drachm. j. mans  
Melle de Spanna. sigillat.  
C. J. e. Opuscu.

297  
17

*Theriac Antidromatis Anticris*

- g. Trochiscorum Sclithicorum ana. j. ss.
- Viperarum.
- Magnate Hederae.
- Oculi praeparati.
- Piperis longi ana unc. tss.
- Rad. Iridis Florentinae.
- Agarici albi & levis.
- Cassia.
- Scordii Cretaei, ana drachm.
- Floram Rosae. ana.
- Ess. Baniade, ana drachm.
- Olei Nucis Moschatae per expellendam. ana drachm.
- Succi Glycyrrhizae ana unc. unam ana sigillat.
- Rad. Colli ederae.
- Pentaphylli.
- Rhaponici, ana drachm. j. sigillat.
- Spice Nardi Indicae.
- Zingiberi.
- Cellae lignae.
- Rad. Dillanet Cretaei.
- Calamitae romanae.
- Mirre.
- Ess. Schoenanthi.



- Flor. Stoechadis Arabicae.  
 Croci Britannici.  
 Piperis albi.  
     Nigri.  
 Sem. Petroselinii Macedonici veri.  
 Myrrhae.  
 Thuris masculi.  
 Terebinthinae Cypriae ana drachm. sex.  
 Rad. Acori, seu Calami Arom. nostratis.  
     Gentianae.  
     Mei Athamantici.  
     Phu, seu Valerianae.  
     Spicae Nardi Celticae.  
 Fol. Chamaedryos.  
     Chamaepityos.  
     Lauri, pro Malabathro.  
     Polii montani albi.  
 Bacc. Junip. recent. pro Carpobalsamo.  
 Sem. Ammios.  
     Anisi.  
     Cardamomi minoris.  
     Foeniculi.  
     Hyperici.  
     Sefelios Maffiliensis.  
     Thlaspios.  
 Caryophylli Plinii, pro Amomo.  
 Boli Armenae verae, pro Terra Lemnia.  
 Clalctidis tostæ, donec cinericia fiat.  
 Gummi Arabici vermiculati.  
     Sagapeni.

Sty-

Styracis calamitae sinceræ.

Succi Acaciae verae.

Hypocistidis ana unc. dimid.

Rad. Aristolochiae tenuis.

Flor. Centaurii minoris.

Sem. Dauci Cretici.

Gummi Opopanacis.

Galbani.

Castorei.

Bituminis Judaici ana drachm. duas.

Vini generosi Canarini q. s. liquandis succis.

Mellis Narbonensis triplum.

*Omnes Radices, Cortices, Herbae, Flores, Fungi, Baccæ in pulverem subtilissimum redigantur; quæ autem in Vinocanarino vel Melle solvi possunt, in iis seorsim solvantur. Et deinde s. a. reliqui pulveres cum iis misceantur, ut lege artis fiat Electuarium.*

*Obs. Loco Magmatis Hedychroi, augeri potuisset quantitas Simplicium additis Lign. Asphaltat. Herb. Majoran. Mar. Syriac. Rad. Afari. Lign. Aloës & Mastiche. Sed &c. &c. &c.*

*in febris quartanis - Theriaca Diatesaron.*

℞. Rad. Aristolochiae rotundae.

Gentianae.

Baccar. Lauri.

Myrrhae, ana Uncias duas.

Mellis despumati Libras duas.

F. s. a. Electuarium.

*℞ Theriac. Diatap. Rad. Helen. condit. ℞ij.  
conserv. absinth. ℞ij sal. absinth. ℞ij  
℞hei ℞jss ℞ij ℞rad. q. s. in f. conditum.  
cap. omni chor. ℞ij -*









SECTIO TERTIA.

De Conditis Confervis & Rob.

CONDITA.

- Conditae Radices Acori vulgaris.* —  
*Emulae campanae.* —  
*Satyrii.* — *non in usus*  
*Zingiberis.*  
*Cortices Aurantiorum.*  
*Citrriorum.*  
*Fructus Berberum.*  
*Nuces Juglandes.*  
*Moschatae.*  
*Cydoniorum Caro & Miva.*

Coquantur Radices, Cortices & Fructus condiendi in f. q. aquae ad debitam mollitiem; & condiendis Radicibus, Corticibus, & Fructibus affundatur Syrupus optimus; qui, cum nimis tenuis evaserit, recoquatur & reaffundatur; idque fiat aliquoties, donec Syrupus affusus debitam spissitudinem retineat.

CONSERVAE.

- Conservae Florum Anthos.*  
*Calendulae.*

F

Con-

*Conservae Florum Rosarum pallidarum.  
rubrarum.*

*Violarum.*

*Conservae Herbarum Absinthii vulg.*

*Hederae terrestris.*

*Marrubii.*

*Melissae.*

*Menthae.*

*Rorismarini.*

*Salviae.*

Humidiorum singulis libris in mortario marmoreo  
contusis. Adde Sacchari conici libras tres.

## R O B.

*Rob Sambuci.*

℞. Succi Baccar. Sambuci libr. quatuor.

Sacch. conici libr. unam.

Coque *f. a.* in consistentiam Rob.

*Rob Berberum.*

*Ribefiorum.*

℞. Succi Berberum.

vel Ribefiorum libr. duas.

Sacchari Conici libr. unam.

Coque *f. a.* in consistentiam Rob.

Rob









*Rob Juniperinum.*

℞. Bacc. Junip. rec. quoad fieri potest q. v.  
Coque leni igne ad mollitiem, & trajiciatur pulpa per  
cribrum.

Pulpae trajectae libr. uni adde

Sacch. conici purissimi libr. duas.

Evapora leniter in consistentiam Rob.

F 2

CLAS-

## CLASSIS TERTIA.

*De Fluidiori modo formatis.*

## SECTIO PRIMA.

De Syrupis &amp; Mellitis.

## SYRUPI SIMPLICES.

*Syrupus Cardui benedicti.*

- ℞. Succī ex Fol. Cardui benedicti recent. expressi  
& depurati libr. unam & semissem.

Sacch. albi libr. duas.

Coc. ad consistentiam Syrupi.

*Syrupus Caryophyllorum aromaticorum.*

- ℞. Aquae stillat. Caryophyll. aromat. libram unam.  
Sacch. conici libras duas.

*Agitando redige in Syrupum.**Eodem modo ex Aquis stillatitiis parentur**Syrupus Cinnamomi.**Foeniculi, caeterique id  
genus, ut**Julapium Rosaceum.**Syrupus Citri.**Cydoniorum.**Rubi Idaei.*

- ℞. Succī cūjusvis horum recent. expressi, & per sub-  
fiden-

usus ad Cys.  
mixtura  
Julapio  
si non semip.

ad Cys. - pro.  
A









fidentiam depurati libram unam.

Sacch. conici libras duas.

*Agitando redige in Syrupum.*

*Syrupus Papaveris albi.*

℞. Capit. Papav. alb. bene siccat. unc. duodecim.

*Macerentur viginti quatuor horis in*

*Aq. purae f. q.*

*Deinde probe coquantur, & cocta exprimantur fortissime, expressis adde*

*Sacchari albi libr. duas cum semisse.*

*Coque in Syrupum,*

*Syrupus Papaveris Erratici.*

℞. Succu Florum Papav. Erratici fortiter expressi q. v.

Sacch. conici. q. f.

*F. f. a. leni igne Syrupus.*

*N.B. Deficientibus autem floribus recentibus, licebit eos-*

*dem siccatos cum aqua coquere, & decoctum cum*

*Saccharo albo in consistentiam Syrupi f. a. redigere.*

*Syrupus Rosarum siccatarum.*

℞. Rosarum rubrarum siccatarum libr. unam.

*Macerentur horis viginti quatuor calide in aquae te-*

*pidae f. q. Colaturae expressae addantur*

*Sacchari alb. libr. tres.*

*Coque in Syrupum.*

*Syrupus Rosarum solutivus.*

℞. Infusionis Rosarum pallidarum saepe iteratae libr.  
quinque.

Sacch. albi libr. quatuor.

Coque in Syrupum.

*Syrupus Florum Violarum.*

℞. Infusionis florum Violarum recentium, a caliculis  
mundatorum, libr. duas.

Sacchari conici. q. s.

Ut agitando sine coctione in Syrupum, valde caerulei  
coloris, redigatur, quod fit si uncia una florum Violarum  
ad uncias duas aquae sumatur.

Simili modo parentur

*Syrupus Florum Persicorum.*

*Paeoniae.*

*Tunicae.*

## SYRUPUS COMPOSITI.

*Syrupus Althaeae Fernelii.*

℞. Rad. Althaeae unc. duas.

Asparagi.

Glycyrrh. raseae.

Graminis.

Uvarum passarum ab arillis purgatarum ana unc.  
femis.

Cice-

*morbis pectoris -  
Sperm. cat. ʒij  
Lam. d. dulc. recent.  
Syr. Alth. ʒij*









Cicerum rubrorum unc. unam.

Summitatum Althaeae.

Herb. Adianti utriusque.

Malvae.

Parietariae.

Pimpinellae sanguiforbae.

Plantaginis ana manip. unum.

Sem. Cucumeris. drachm. duodecim.

Quatuor frig. min. contusorum ana drachm.  
tres.

Coq. in f. q. aq. Colat, cum

Sacchari albi libr. quatuor.

Coq. in Syrupum.

*Syrupus Antiscorbuticus.*

℞. Fol. Cochleariae.

Becabungae.

Nasturtii aquatici.

Rad. Raphani rustici. ana q. f.

ad extrahendas succi libras tres.

tum Adde

Succi Arantiorum amarorum. unc. viginti.

Cinnamomi pulverati. drachm. unam.

Corticis exterioris Arantiorum amarorum. unc.  
unam.

Omnia macerentur in matracio ritè obturato per duode-  
decim horas, identidem agitando, donec succus depure-  
tur, & vinosum colorem acquisiverit. Filtra.

F 4

℞.

*ad Syj in julap  
thjs*

℞. Hujus fucci depurati libras duas & semis.  
Sacchari conici. libras quinque.

*Fiat Syrupus, Balneo maris, in vase clauso, cui refrigerato admisce*

Spiritus Cochleariae acuti. unc. dimidiam.

*Serva usui.*

*ad Gij in Gij V.*

*Syrupus Artemisiae.*

℞. Rad. Foeniculi.

Helenii.

Iridis.

Levistici.

Pogoniae.

Rubiae tinctorum ana unc. semis.

Spicae Nardi Indicae drachm. tres.

Herb. Artemisiae Manip. duos.

Betonicae.

Calaminthae.

Chamaedryos.

Chamaepityos.

Hyssopi.

Hyperici.

Majoranae.

Matricariae.

Melissae.

Nepetae.

Origani.

Prasii.

Pulegii.

Sabinae ana Manip. unum.

Sem.





IN DER STADT  
zu dem Ende, dass die  
Stadthausverwaltung  
den Antrag, dass  
die Stadthausverwaltung  
den Antrag, dass

den Antrag, dass  
die Stadthausverwaltung  
den Antrag, dass  
die Stadthausverwaltung  
den Antrag, dass  
die Stadthausverwaltung  
den Antrag, dass

den Antrag, dass  
die Stadthausverwaltung  
den Antrag, dass  
die Stadthausverwaltung  
den Antrag, dass  
die Stadthausverwaltung  
den Antrag, dass

den Antrag, dass  
die Stadthausverwaltung  
den Antrag, dass  
die Stadthausverwaltung  
den Antrag, dass  
die Stadthausverwaltung  
den Antrag, dass



Sem. Anisi.

Dauci vulg.

Foeniculi.

Nigellae.

Ocimi.

Petrofelini.

Rutae ana drachm. tres.

Cort. Cinamomi. unc. unam.

Aquae purae pint. quatuor.

*Destillando abstrahantur unciae quindecim, in quibus  
dissolve*

Sacchari conici. libr. duas cum semisse.

*Residuo expresso & colato adde*

Sacchari albi libr. duas cum semisse.

*Coquantur in Syrupum, priori commiscendum.**Syrupus Capillorum Veneris.*℞. Herbae Capill. Veneris recentis, & parum con-  
scisflae unc. quinque.*Post macerationem viginti quatuor horarum in f. q.  
aq. calidae ebulliant f. a. sub finem adde*

Rad. Glycyrrhizae rase unicas duas.

*Colaturae clarificatae addantur*

Sacchari albi libr. quatuor.

*Coque f. a. in Syrupum.**Syrupus Cichorei cum Rhabarbaro.*

℞. Rad. Apii.

Asparagi.

Foeniculi recent. ana unc. duas.

F 5

Herb.

*produci cum  
lyp. alt. —*

Herb. Cichorei.

Endiviae fativae.

Taraxaci ana manip. duos.

Fumariae.

Hepaticae, seu Lichenis.

Lactucae.

Lupuli.

Sonchi levis ana manip. unum.

Capill. Veneris.

Hordei integri ana unc. unam cum semisse.

Fructuum Alkekengi drachm. sex.

Coque in f. q. aq. sub finem addendo

Rad. Glycyrrhizae raseae drachm. sex.

Colentur dein

℞. Rhabarb. Elect. unc. quatuor.

Spicae Nardi Indic. drachm. duas.

Infunde in aq. purae f. q. post macerationem sufficientem Colaturae unc. quindecim adde

Sacchar. conici unc. triginta.

Et F. sola dissolutione Syrupus.

Tum infunde igne lenissimo, vel unica ebullitione decoque Residuum Rhabarbari & Spicae Nardi Indicae in Colatura decocti, Colatisque demum adde Sacchari Clarificati uncias Octodecim, & Coque in Syrupum, cui frigescenti admisce Syrupum Infusi.

*Syrupus Diacodion.*

℞. Caputum Papaveris albi sine seminibus.

Siliquarum dulcium sine granis, ana uncias tres.

Rad.

ad Syj —



INDEX

Part I

1. The first part of the book deals with the history of the city of Düsseldorf from its founding in 1064 to the present day. It covers the various rulers and the development of the city's institutions.

Part II

2. The second part of the book describes the city's architecture and art. It includes a detailed account of the various churches, castles, and public buildings, as well as the works of art that have been preserved in the city.

Part III

3. The third part of the book deals with the city's economy and social life. It discusses the various industries that have flourished in the city over the centuries, as well as the social conditions and the lives of the people who have lived there.

Handwritten text, likely bleed-through from the reverse side of the page. The text is extremely faint and illegible due to the quality of the scan and the nature of the bleed-through.



Rad. Althaeae.

Glycyrrhizae rafa ana uncias duas.

Coquantur *f. a* in *f. q.* Aquae. Colaturae expressae  
adde

Sacchari canti albi libram unam &amp; femis.

Coquantur ad consistentiam Mellis, seu Syrupi spif-  
floris.

## Syrupus Fumariae.

℞. Rad. Polypodii quercini unc. duas.

Epithymi unc. unam cum semisse.

Cuscutae.

Herb. Absinthii Romani.

Endiviae.

Lupuli.

Scolopendriae ana manip. unum.

Coque *f. a* in *f. q.* aq. Colaturae adde

Succi depur. Fumariae libr. unam cum semisse.

Boraginis.

Buglossae ana libr. dimidiam.

Sacchari albi libr. quatuor.

Coque *f. a* in Syrupum.

## Syrupus Hyssopi Zwelferi.

℞. Herb. Hyssopi recentis unc. quatuor.

Rad. recent: Apii.

Foeniculi.

Glycyrrhizae.

Rad.

ad Symp. in Sy XIV  
V-

ad Symp. althaeae

Rad. recent. Petroselini ana unc. duas.

*Crassiuscule conscisiss & contusis, ac cucurbitae vitreae immisiss, affundantur*

Succi Hyssopi per filtrationem depurati libr. una.

Foeniculi per filtrationem depurati libr. dimidia.

*Et post digestionem unius diei f. destillatio succorum fere ad siccitatem specierum. Aquae destillatae demuo immerge*

Herb. Hyssopi recentis.

Rad. Scillae recentis non praeparatae ana unc. unam cum semisse.

*Et postquam diei spatio in calore steterint, f. colatura, expressio, & filtratio. Tum species omnes a destillatione, & ultima extractione relictas coque cum*

Aquae purae q. f. circiter ad libr. duas.

*Decoctum expressum, albumine ovorum optime clarificatum, cum*

Sacchari albi libris duabus

*Coquatur ad pristinam hujus consistentiam, sive formam Tabellati; cui adde*

Essentiae superius destillatae & infusae circiter unc. quindecim.

*Sola dissolutione F. Syrupus.*

*OBS. Sacchari quantitas augenda, vel Essentiae quantitas minuenda videtur, ut idoneam consistentiam acquirat Syrupus.*

*Syrupus Menthae.*

*xx. Succi Cydoniorum.*

*Granatorum acidorum. } depurat.*

*Infus.*

*ad B. in  
migt. 9. 67.  
wel 6.*









Infus. Rosar. rubr. ana libr. dimid.

Sacch. alb. libr. unam.

Coq. f. a. in Syrupum, cui frige facto admisce Syrupum ex

Succi Menthae per filtrum depurati libr. una.

Sacchar. Conici libr. duabus.

*Syrupus Myrtinus.*

℞. Bacc. Myrti unc. duas cum semisse.

Mespil. immatur. libr. dimid.

Sem. Oxyacanthae seu Berberis.

Sumach, seu Rhois Obsoniorum.

Flor. Balaustiorum.

Rosar. rubr.

Ligni Santali albi.

Rubri ana unc. unam cum semisse.

Contusa coque in f. q. aq.; expresso & percolato decocto adde

Sacch. albi clarificati libr. quinque.

Coquantur denuo ad spissiore[m] consistentiam; sub finem addendo

Succi depurati Cydoniorum.

Granatorum acidorum ana libr. duas.

Coquantur iterum leni igne ad debitam Syrupi consistentiam.

*Syrupus quinque Radicum Aperientium.*

℞. Rad. recent. Apii.

Asparagi.

Rad.

*ad ℞ij in onixt.  
℞ij. quel ch-  
astringens*

*ad ℞ij*

Rad. recent. Foeniculi.

Petrofelini.

Rufci, ana unc. quatuor.

Coque in f. q. aquae; colaturae adde

Sacchari albi libr. quatuor.

Clarificata coquantur in Syrupum.

*Syrupus ex Rhamno Cathartico.  
sive e Spina Cervina.*

℞. Succi Baccarum maturarum & recentium Rhamni  
Cathartici unc. LXiiij.

Cinamomi.

Zingiberis.

Nucis moschatae ana unc. semissem.

Sacchari purissimi libras tres cum semisse.

*Sepono Succum per aliquot dies, ut foeces separentur: dein cola, & in aliqua succi parte macera aromata, cui expresso adde duplam quantitatem Sacchari conici, & sola dissolutione fiat Syrupus. Coque residuum succum cum Saccharo reliquo in consistentiam Syrupi, cui frige facto admisce Syrupum aromaticum.*

*Syrupus Rosarum solutivus cum Sena.*

℞. Fol. Senae mund. unc. octo.

Macerentur biduo in

Infusionis Rosarum pallidarum q. f.

Colaturae expressae adde

Sacch. albi libr. duas.

F. s. a. Syrupus; cui frige facto admisce

OL

*ad Gij in  
fontibus ad Gij  
in Syrupis*

*Solutivus ad  
Gij vel ij  
in lib. j. decet.*









Ol. stillat. Anis.

Foenic. ana gtt. octo.

*Syrupus Stoechadis.*

℞. Florum Stoechadis. unc. quatuor.

Herb. Betonicae.

Calaminthae montanae.

Origani.

Thymi ana unc. unam. cum semisse.

Salviae.

Flor. Rorismarini ana unc. dimid.

Sem. Foeniculi.

Paeoniae.

Rutae ana drachm. tres.

Aquaе purae pintas quatuor.

*Destillantur per vesicam, & abstrahatur pinta una,  
in qua solvantur*

Sacch. conici unc. quadraginta.

*Residuo expresso admisce*

Sacch. albi libr. duas &amp; semissem.

*Coque in Syrupum spissiore, priori commiscendum.**F. f. a. Syrupus.**Syrupus Symphyti majoris.*

℞. Radicum &amp; Comarum Symphyti majoris.

Herb. Bellidis cum toto, ana partes tres

Betonicae.

Pimpinellae.

Plantaginis.

Herb.

*Corroborans in -  
Convulsivis -  
Convenit cum syr.  
althemisiæ**loco syr. alth.  
in caps.*

Herb. Polygoni.

Scabiosae.

Tuffilaginis.

Flor. Rosarum rubr. ana partes duas.

*Ex omnibus virentibus exprimatur succus, cujus depurati libris tribus adde*

Sacch. alb. libras duas cum semisse.

*Coque in Syrupum.*

*in Julapiis ut rob.  
atlesiorum*

## M E L L I T A.

*Mel Diamorum Nicolai.*

℞. Succu Mororum immaturorum Celsi.

Rubi ana libram  
unam.

Mellis optimi despumati libr. quatuor.

*Coque in Syrupum Spissiore.*

*Mel Chelidonii majoris.*

*Mercurialis.*

℞. Succu depurati Chelidonii majoris, *vel*

Mercurialis libr. tres.

Mellis optimi despumati libr. quatuor.

*Coque leni igne in Syrupi consistentiam.*

Mel





*[Faint, illegible text, likely bleed-through from the reverse side of the page]*



DE MELLITIS.

Mel Rosarum rubrarum.

ad corroborandas  
gingivas

℞. Flor. Rosarum rubrarum sicc. libr. unam.  
Macerentur in f. q. aq. Dein colentur, & fortiter ex-  
primantur, & adde expressæ Infusioni  
Mellis optimi despumati libr. tres.  
Coque leni igne in consistentiam Syrupi spissioris.

Oxymel simplex.

Scilliticum.

in usu  
ad Oij in omni  
§ XIV. —  
in asthmate  
pulis et hume

℞. Mellis optimi despumati q. v.  
Liquefcat super cineres calidos in vase fictili, liquefa-  
cto admisceatur  
Aceti Vini albi, sive  
Scillitici q. f.  
Ut agitando sine coctione redigatur in consistentiam Sy-  
rupi.

Ⓢ

SE

## SECTIO SECUNDA.

De Acetis &amp; Decocto Clysteris ac Scorzonerae.

## ACETA.

*Acetum Calendulae.**Lavendulae.**Rosaceum.**Rutaceum.**Sambucinum.**Fiunt omnia eodem modo.*℞. Florum, aut Herbarum mediocriter ficcatarum  
unc. tres.

Aceti Vini libr. duas.

*Digerantur diu, & dein colentur.**Acetum Lithargyrii.*

℞. Lithargyrii Auri unc. octo.

Aceti Vini q. f.

*Digerantur, & subinde agitentur, donec acetum acridinem amiserit, deinde acetum decantatum servetur usui.**Acetum Scilliticum.*℞. Rad. Scillae in taleolas sect. & leviter ficcet. libr.  
unam.

Aceti Vini libr. sex.

*Digerantur diu, & dein colentur.*

Ace-

*fomenta oibus -**explicandum**on in usua*









## Acetum Theriacale.

*in punctur. insector  
venerator.*

℞. Theriac. Androm. unc. duas.

Acet. Vini unc. viginti quinque.

*Digerantur diu, deinde acetum decantatum servetur  
usui.*

## CLYSMA.

## Decoctum Emolliens &amp; Carminans Clysteris.

*ad ℞vij -*

℞. Fol. Althaeae.

Malvae.

Parietariae.

Verbasci.

Flor. Chamaemeli.

Meliloti ana pugil. unum.

Sem. Foenic. dulc. drachm. duas.

*Coq. in f. q. aq. ad unc. octo.**Decoctum Scorzonerae. comp. in febric. ad extin-*  
*pitum -*

℞. Rad. Scorzonerae unc. tres.

Fol. Melissae manip. unum.

Raf. Cornu Cervi unc. semif.

Flor. Calendul. drachm. tres.

Cort. Citri drachm. duas.

*Coque s. a. in f. q. aq. ad Colatur. unc. viginti.*

## P A R S T E R T I A.

De Praeparationibus & Compositionibus  
externis.

## S E C T I O P R I M A.

De Oleis.

## O L E A P E R E X P R E S S I O N E M.

*Oleum Amygdalarum amararum.*  
*dulcium.*

*Laurinum genuinum* ex fortunatis  
Infulis adfertur.

— *Macis* ex India Orientali venit.

— *Nucis Moschatae* transportatur ex  
India Orientali.

*Olivarum maturarum* venit ex His-  
pania.

*Palmae* ex Indiis & Guinea adfertur.

*Sem. Hyoscyami.*

*Lini.*

*Nigellae.*

*Papaveris.*

*Sequenti modo parantur.*

℞. *Amygdalar. dulcium* siccatur. non rancidar. q. v.  
*Minutissime contusas panno aspero cannabino inde, &*  
*praelo frigido sensim Oleum exprime.*

*Oleum*



1711  
1712  
1713  
1714  
1715  
1716  
1717  
1718  
1719  
1720  
1721  
1722  
1723  
1724  
1725  
1726  
1727  
1728  
1729  
1730  
1731  
1732  
1733  
1734  
1735  
1736  
1737  
1738  
1739  
1740  
1741  
1742  
1743  
1744  
1745  
1746  
1747  
1748  
1749  
1750

DE SAECULI REGISTRATIONUM ET  
DECRETORUM

1751  
1752  
1753  
1754  
1755  
1756  
1757  
1758  
1759  
1760  
1761  
1762  
1763  
1764  
1765  
1766  
1767  
1768  
1769  
1770  
1771  
1772  
1773  
1774  
1775  
1776  
1777  
1778  
1779  
1780  
1781  
1782  
1783  
1784  
1785  
1786  
1787  
1788  
1789  
1790  
1791  
1792  
1793  
1794  
1795  
1796  
1797  
1798  
1799  
1800





*Oleum Ovorum.*

℞. Vitellos Ovorum ad debitam duritiem coctorum.  
q. v.

*Contusi, atque leni igne impositi assentur, donec oleosi  
appareant, tunc panno aspero cannabino inde, & praelo  
calido Oleum exprime.*

OLEA PER INFUSIONEM ET  
DECOCTIONEM.

*in elyponatib.*

*Oleum Absinthii ex Comis.*

*Anethinum ex foliis, & floribus.*

*Chamaemelinum ex floribus.*

*Hyperici ex summitatibus, & floribus.*

*Nepetae.*

*Rosaceum completum ex Rosis rubris,  
& Oleo maturo.*

*Rutaceum.*

*Solani ex foliis & baccis cum Ol. Oli-  
varum.*

*Violaceum ex floribus, & Ol. Oli-  
varum.*

*Fiunt omnia eodem modo, ut*

℞. Comarum Absinthii virentis incisarum & contu-  
farum unc. sexdecim.

Olei Olivarum libr. tres.

*Coque lento igne donec omnis liquor fuerit consumtus,*

G 3

*Oleum*

*Oleum Capparum.*

℞. Cort. Rad. Capparum unc. unam.

Tamarisfei.

Rad Cyperi.

Sem. Agni casti.

Fol. Scolopendriae ana drachm. duas.

Rutae drachm. unam.

Aceti Vini.

Vini optimi ana unc. duas.

Olei maturi libr. unam.

*Infundantur per aliquot dies loco calido, tum colentur  
& exprimantur.*

*Oleum Castorei.*

℞. Castorei.

Styracis Calamitae.

Gummi Opopanacis.

Galbani.

Euphorbii.

Cassiae lignae.

Rad. Costi amari.

Cyperii longae.

Pyrethri.

Spicae Nardi Indicae.

Fol. Sabiniae.

Croci.

Flor. Schoenanthi.

Sem. Cubebae.

Piperis longi.

Pipe-









Piperis nigri ana drachm. duas.

Olei libras tres.

Vini libr. unam.

*Conscissa & contusa macerentur in vino per biduum, tum adde Oleum, & denuo per aliquot dies infunde, cola, & exprime.*

*Oleum Crocinum pro Emplastro e Ranis.*

℞. Croci Britannici.

Sem. Cardamomi minoris.

Rad. Acori ana unc. unam.

Myrrhæ unc. dimid.

*Infunde Aceto per sex dies, dein adde*

Olei Olivarum libr. unam cum semisse.

*Infundantur denuo per aliquot dies loco calido; dein colentur & exprimantur.*

*Oleum Iridinum.*

℞. Rad. Irid. recent. contusar. libr. semissem.

Flor. Irid. caerul. recent. libr. unam.

Succi rad. Irid. libr. unam.

Ol. Olivar. libr. tres & semissem.

*Coq. ad Liquefactionem, colentur & exprimantur.*

*Oleum Lumbricorum terrestrium.*

℞. Lumbricorum terrestrium Vino albo lotorum  
libr. dimid.

Ol. Olivarum libr. duas.

G 4

Vini

*in unguento*

Vini albi unc. quatuor.

*Ebulliant, donec Vinum sit consumtum, dein cola & leniter exprime.*

*Oleum Mastichinum.*

℞. Mastiches electae unc. tres.

Olei Rosacei libram unam.

Vini albi. unc. duas.

*Coquantur in diplomate ad Vini consumptionem; ce-  
lentur, & exprimantur.*

*Oleum Mucaginum.*

℞. Rad. Althaeae recent. incifarum unc. quatuor.

Scillae recent. contuf. unc. unam.

Sem. Foenigraeci.

Lini contufor. ana unc. unam cum semisse.

*Post macerationem in f. q. aquae, leniter coque, donec  
crassam & viscosam deponant mucilaginem, cui adde*

Olei Anethini.

Chamaemelini.

Liliorum alborum ana unc. sexdecim.

*Simul coquantur, donec aqua consumta fuerit, ce-  
do, ne empyreuma contrabant, dein cola.*

*Oleum Nardinum.*

℞. Rad. Spicae Nardi Indicae unc. tres.

Fol. Majoranae unc. duas.

Lauri.

Ligni Aloës.

Rad.









Rad. Calami Arom.

Cyperi longae.

Helenii.

Sem. Cardamomi minoris.

Macis.

Flor. Schoenanthi ana unc. unam cum semisse.

Vini albi libras duas.

Olei Olivarum libr. quatuor cum semisse.

*Infunde per dies aliquot loco calido; cola & exprime.*

*Oleum Scorpionum.*

℞. Scorpionum viventium & alacrium N<sup>o</sup>. Quinquaginta.

*Iis affunde*

Ol. Amygd. amar. libr. duas.

*Oleum Trifolii Odorati.*

℞. Flor. Trifolii odorati q. p.

*Reple iis lagenam vitream, super affundendo Oleum Olivarum, macerentur simul per aliquot septimanas, dein cola, & Oleum exprime.*

## S E C T I O   S E C U N D A .

De Unguentis &amp; Balsamis.

## U N G U E N T A .

*Costicum**Unguentum Aegyptiacum.*

- ℞. Aeruginis uncias quinque.  
 Aluminis crudi unciam unam.  
 Mellis optimi unc. quatuordecim.  
 Aceti fortis unc. septem.  
 Coq. f. a. ad consistentiam Unguenti.

*Unguentum Album Campboratum.*

- ℞. Olei Rosacei libr. unam.  
 Cerae albae unc. tres.  
 Cerussae unc. sex.  
 Camphorae cum Ol. Rosac. tritae drachm. duas.  
 F. f. a. Unguentum.

*Unguentum Althaeae simplex.*

- ℞. Olei Mucaginum libr. duas.  
 Cerae Citrinae libr. dimid.  
 Resinae Citrinae unc. tres.  
 Terebinthinae unc. unam cum semisse.  
 F. f. a. Unguentum.

*Unguentum Althaeae compositum.*

- ℞. Olei Mucaginum libr. duas.  
 Cerae Citrinae libr. dimid.

Re-





℞ Li unq. arthan. 100 lumb. recent. ℥ss. — pro  
linimento in verminosis affect. infantum



Resinae Citrinae.

Colophoniae ana unc. tres.

Gummi Galbani.

Hederae.

Terebinthinae ana unc. unam.

*F. s. a. Unguentum.*

*Unguentum Arthanitae.*

℞. Succı Rad. Cyclaminis libr. unam.

*Aut ejus loco*

Decoctum unius librae Radic. Cyclaminis siccata-  
rum, in taleolas incisarum.

Succi Cucumeris Asinini libr. dimid.

Rad. Polyp. quer. unc. tres.

Pulpa Colocyntidis drachm. quatuordecim cum  
semisse.

Euphorbii drachm. tres.

*Contusa coque cum aquae q. s. dein cola, & evapo-  
ra ad Mellis consistentiam. tum*

℞. Butyri Vaccini libr. dimid.

Ol. Irini. libr. unam.

Cerae flavae q. s.

*Liquefactis, & adhuc tepidis immisce*

Gummi Sagapeni puri. drachm. tres.

Extractum supra praescriptum.

Fellis Taurini evaporati ad Mellis crassitiem unc.  
dimid.

*Et postea sequentia, in pulv. tenuissimum redacta.*

Scammonii.

Tur-

Turbith albi.

Aloës.

Bacc. Mezeraei, ana drachm. duas cum semisse.

Myrrhae.

Flor. Chamaemeli.

Piperis longi.

Rad. Zingiberis ana drachm. unam.

Salis gemmae drachm. duas.

F. s. a. Unguentum.

*non in usu* —

*Unguentum Aureum.*

℞. Olei communis libr. duas.

Cerae Citrinae unc. sex.

Terebinthinae unc. duas.

Resinae Pini.

Colophoniae ana unc. unam cum semisse.

Mastiches.

Thuris ana unc. unam.

Croci drachm. unam.

F. s. a. Unguentum.

*Digestivum*

*Unguentum Basilicon.*

℞. Cerae Citrinae.

Picis nigrae.

Resinae Citrinae ana libr. dimid.

Olei communis libr. duas.

F. s. a. Unguentum.









*Unguentum Calcis.*

*Desiccatio -  
Solum ex alb. flavo.*

- ℞. Succī depurati Lactucae.  
Plantaginis.  
Solani ana unc. quatuor.  
Ol. Rosac. libr. duas.  
Lithargyrii Auri.  
Argenti ana unc. tres.  
Coque igne leni ad Unguenti consistentiam; dein adde  
Cerae albae unc. quatuor.  
Sevi Vitulini unc. octo.  
Unguenti Rosac. unc. duas cum semisse.  
*Omnibus liquefactis admisce*  
Calcis vivae unc. duas.  
Cerussae unc. duas cum semisse.  
Tutiae præpar. drachm. duas.  
*Commisceantur exacte, & agitentur, donec refriger-*  
*rint.*

*Unguentum Desiccativum Rubrum.*

- ℞. Olei Olivarum libr. unam cum semisse.  
Cerae flavae.  
Boli Armenae.  
Lapid. Calaminaris præp. ana unc. quatuor.  
Cerussae.  
Lithargyrii. Auri ana unc. tres.  
Camphorae drachm. tres.  
*F. s. a. Unguentum.*

*Ua-*

*Unguentum Diapompholygos.*

*o*  
*vinde*  
℞. Olei Solani unc. sexdecim.

Cerae albae unc. quinque.

*Simul liquefactis insperge sequentia, in pulverem tenuis-*  
*simum redacta*

Ceruffae lotae unc. duas.

Pompholygos praeparatae.

Plumbi usti, & loti ana unc. unam.

*Hisce ferè frigefactis insperge*

Thuris unc. unam.

*F. s. a. Unguentum*

*Unguentum Emulatum cum Mercurio.*

*in morbis*  
*venereis*  
*hibernum*  
℞. Radicum Enulae camp. in Aceto coctarum, con-  
tufarum, per cribrum trajectarum, & modice  
siccatarum libr. unam.

Axungiae Porcinae veteris salitae unc. octo.

Olei veteris unc. quatuor.

Argenti vivi.

Cerae Citrinae.

Terebinthinae ana unc. duas.

Salis communis in subtilissimum pulv. redact. unc.  
unam.

*Liquefiant Axungia, Oleum & Cera; frigefactis ad-*  
*mixtae Rad. Enulae camp. pulpam, Sal & Terebinthina,*  
*in qua Mercurius exacte sit extinctus.*

*F. s. a. Unguentum.*

*Eodem modo fit*

*Unguentum Emulatum sine Mercurio & Te-*  
*rebinthina.*

*Un-*









DE UNGUENTIS. III

Unguentum Martiatum.

- ℞. Herb. Absinthii.  
 Abrotani.  
 Basilici.  
 Calaminthae montanae.  
 Centaurii minoris.  
 Chamaedryos.  
 Costi hortensis.  
 Illecebrae.  
 Majoranae.  
 Menthae aquaticae.  
 Paralysis.  
 Sabinae.  
 Salviae.  
 Sambuci ana unc. unam cum femisse.  
 Fol. Lauri.  
 Herb. Rorismarini.  
 Rutae ana unc. tres.  
 Sem. Cumini.  
 Foenigraeci.  
 Urticae majoris ana unc. dimid.  
 Medullae Cervinae unc. sex.  
 Styracis liquidae unc. tres.  
 Butyri libr. unam.  
 Ol. Nucis Mosch. expressi unc. unam.  
 Olivarum libr. quatuor.  
 Ceræ Citrinae libr. unam.  
 Vini albi q. f.

*Jonacium  
 in lances viride & fage  
 nisi ulla - curam non accit*

*Ung. martiatum / rosmarini*

*℞. ℥ij Spirit. sal. ammon.  
 anatrialis*

*a. ℞ij*

*misc. exactiss. ad corrobor.*

*crembr. paralytic. et*

*cura infantum debiliu*

*in lumbis instituitur*

*frietioes -*

Herbae & Semina conscissa & contusa, post debitam

ma-

macerationem, coquantur in Vino & Oleo ad consumtionem humidi. Tum in Oleo expresso liquefiant Medulla Cervina per pannum trajecta, Butyrum & Cera. Quibus sub finem liquationis adde Oleum Nucis Mosch. express. & Styracem liquidam, ut  
F. s. a. Unguentum.

## Unguentum Nervinum.

- ex flab. viridescens. labanarica* f
- ℞. Unguenti Althaeae unc. octo.  
Axung. Porci unc. quatuor.  
Ol. Anethini.  
Chamaemelini.  
Laurini.  
Lumbricorum ana unc. unam cum semisse.  
Cerae q. f.  
Liquefiant leni igne, & agitentur in Unguentum, frige factis admiscendo  
Spir. Vini unc. duas.  
Ol. Petrae.  
Spicae.  
Terebinthinae ana drachm. sex.

## Unguentum Nutritum.

- in usus in subseribus cutaneis - Crisipelatosi*
- ℞. Lithargyrii Auri, tenuissime laevigati libr. dimid.  
Ol. Rosac.  
Aceti Vini ana q. f.  
Agitando in mortario f. s. a. Unguentum.









*Unguentum Nutritum dictum sine corpore. Cons. moll. +*

℞. Aceti Lithargyrii unc. quatuor.

Ol. Olivarum q. f.

Ut agitatione f. Unguentum mollius.

*Unguentum Oculare.*

℞. Lapidis Calaminaris praeparati unc. tres. *in usu*

Tutiae praeparatae unc. unam.

Vitrioli albi.

Camphorae ana scrup. duos.

Ung. Rosacei libr. unam.

F. s. a. Unguentum.

*Unguentum Populeum.*

℞. Oculorum, feu Gemmarum Populi recent. libr. tres.

Oculi seu Gemmae Populi contendantur, & macerentur in libr. una cum semisse Axungiae Porcinae, donec sequentes Herbae collectae fuerint.

℞. Herb. Bardanae.

Hyoscyami.

Lactucae.

Mandragorae.

Papaveris nigri.

Sempervivi majoris.

minoris.

Solani.

Violarum.

*in farrago haid.  
minde adeno ff  
Lyperis vix all.*

H

Um.

Umbilici Veneris, *vel* Portulacae.

Comarum Rubi tenerimarum ana manip. duos.

Contusa coque in Axungiae Porcinae libr. quatuor cum semisse ad consumptionem humidi; prelo expressis admisce Oculos Populi cum Axungia Porcina; denuo leni igne coque ad consumptionem humidi, exprime & f. f. a. Unguentum.

*Unguentum Rosaceum.*

℞. Axungiae Porci, a membranis exacte liberatae, libr. duas.

Aq. Rosac. distill. q. f.

Agitentur in mortario marmoreo, donec aqua penitus sit subacta.

*Unguentum ad Scabiem.*

℞. Axung. Porci libr. dimidiam.

Sulphur. commun. unc. duas.

Tartar. crud. unc. unam.

Salis Marini, *vel.*

Nitr. opt. unc. dimid.

M. F. f. a. Unguentum.

B A L S A M I.

*Balsamus Arcaei.*

℞. Gummi Elemni.

Terebinthinae Abietinae ana unc. unam cum semisse. H Sev.

*in usu  
- albo flavescens  
p. Salis*

*Consistentia  
et color oculis  
optimus*









Sevi Ovill. unc. duas.

Pinguedinis Porcinae unc. unam.

M. F. f. a. Balsamus.

*Balsamus Lucatellae, secundum receptam  
descriptionem.*

*consist. onellis -  
color oculis arsan  
super subamaricans*

℞. Ol. Olivarum.

Terebinth. Venetae optime lotae ana unc. sex.

Cerae Citrinae unc. quatuor.

Bals. Peruviani drachm. duas.

Ligni Santali rubri unc. dimid.

Vini Canarini q. f.

F. f. a. Balsamus.

+

## SECTIO TERTIA.

De Emplastris &amp; Ceratis.

## EMPLASTRA.

*Emplastrum dictum Diapalma.*

℞. Olei Olivarum.

Lithargyrii Auri ana libr. tres.

Coque cum f. q. aquae purae. Interea agitando adde  
Axung. Porci libr. tres.M. F. f. a. *Emplastrum.**Emplastrum Diachylon cum Gummi.*

℞. Olei Mucaginum libr. octo.

Lithargyrii Auri libr. quatuor.

Cerae.

Terebinthinae ana libr. dimid.

Gummi Ammoniaci.

Galbani.

Opopanacis.

Sagapeni ana unc. quatuor.

Simul coctis Oleo & Lithargyrio cum f. q. aq. addatur  
Cera; dein Gummi pura, & Terebinthina & f. f. a.  
*Emplastrum.**Emplastrum defensivum Rubrum Vigonis.*

℞. Fol. Salicis.

Fraxini ana manip. quatuor.

Rubi.

Fol.

dor -  
 ex aere  
 flavescens  
 alteratur cum  
 cera vini et  
 emplastro diapalma

†  
 ubrum a  
 lithargyris  
 testibus transv.  
 metula rubra  
 rarent









Fol. Consolidae majoris cum toto ana manip.  
duos.

Cort. Rad. Fraxini.

Summitat. Myrthi ana manip. unum.

*Contusis omnibus affunde*

Vini rubri austeri unc. quadraginta.

Aceti Rosac. unc. duas.

*Macerentur in loco tepido octo diebus continuis, dein  
adde*

Olei Rosar. libr. unam & mediam.

Mastichini libr. mediam.

*Coquantur leni igne; colatura fortiter expressa bul-  
liat cum*

Lithargyrii Auri &

Argenti ana unc. sex.

*Ad Emplastri consistentiam, addendo inter coquendum*

Sevi Ovilli libr. unam.

*Et finita coctione.*

Cerae novae libr. duas.

Terebinth. unc. quatuor.

*Dein admisce*

Thuris.

Myrrhae ana unc. unam.

Mastiches drachm. duas.

Boli Armenae.

Minii.

Terrae sigill. ana unc. quatuor.

*M. f. s. a. Emplastrum.*

*non in usua*  
*Emplastrum Diasulphuris, quod Rulandi*  
*esse dicitur.*

- ℞. Bals. Sulph. Rulandi unc. tres.  
 Cerae flavae unc. dimid.  
 Colophon. drachm. tres.  
 Myrrhae ad pondus omnium.  
 M. F. s. a. Emplastrum.

*Emplastrum Diapompholygos.*

*Caloris canlesc.*  
*in usu languant*  
*esolu. et depicatio*

- ℞. Cerae Citrinae unc. quindecim.  
 Olei Solani unc. quatuordecim.  
 Cerussae lotae unc. quatuor.  
 Plumbi usti unc. sex.  
 Pompholygos unc. unam cum femisse.  
 Thuris drachm. decem.  
 M. f. s. a. Emplastrum.

*Emplastrum e Baccis Lauri.*

*Blossuscus*  
*quod salamonians*  
 +

- ℞. Bacc. Lauri unc. duas.  
 Mastiches.  
 Myrrhae.  
 Thuris ana unc. unam.  
 Rad. Costi amar.  
 Cyperi rotund. ana unc. dimid.  
*In pulverem subtilissimum redacta, excipiantur Mel-*  
*le despumato; dein adde*  
 Cerae flavae.  
 Ol. Laurini.  
 Terebinth. Ven. ana unc. dimid.  
 M. F. s. a. Emplastrum.

Em-









*Emplastrum e Galbano Crocatum.*

- ℞. Gum. Galbani unc. sex.  
 Empl. de Meliloto.  
 Diachyl. cum Gumm. ana unc. tres.  
 Cerae flavae unc. duas.  
 Terebinthinae unc. unam.  
 Croci Brittan. drachm. sex.  
 F. s. a. *Emplastrum.*

*minoris consistent  
 doris ana. affim  
 a gumb. et van  
 + Jnerenib.*

*Emplastrum dictum Gratia Dei.*

- ℞. Cerae novae.  
 Resinae Citrinae.  
 Sevi Hircini ana unc. quatuor.  
 Terebinth. unc. duas.  
 Mastiches.  
 Olibani ana drachm. tres.  
 M. F. s. a. *Emplastrum.*

*flavus instar cera  
 agglutinans*

*Emplastrum Griseum, seu Lapidis  
 Calaminaris.*

- ℞. Lapidis Calamin. praepar. unc. unam.  
 Lithargyrii unc. duas.  
 Cerussae.  
 Tutiae ana unc. dimid.  
 Terebinth. unc. unam.  
 Thuris drachm. quinque.  
 Mastiches drachm. tres.  
 Myrrhae drachm. duas.

*griseum durum  
 despicatissimum  
 ubi utis aliqua  
 parte abraditur*

H 4

Cam-

Camphorae drachm. unam cum femisse.

Cerae albae unc. unam cum femisse.

Sevi Hircini unc. duas.

*Redacta in pulverem, quae in eum redigi debent, misceantur cum Cera, & Sevo simul liquatis. Sub finem adde Terebinthinam, dein Mastichen, Myrrham, & Thus. Refrigeratis admisce Camphoram cum Oleo Rosaceo tritam.*

*M. F. s. a. Emplastrum.*

*Emplastrum e Labdano.*

℞. Empl. Diapalmae libr. sex.

Ol. Laurini unc. unam cum dimid.

Colophoniae.

Cerae Citrinae ana unc. novem.

Gummi Galbani.

Ammoniaci.

Bdellii.

Opopanacis.

Elemni.

Styracis Calamitae ana unc. duas.

Terebinth.

Resinae Pini ana unc. tres.

Pulv. rad. Irid. Flor.

Gummi Labdani ana unç. tres cum femisse.

Bacc. Lauri.

Sem. Cumini.

Flor. Chamaemeli.

Melil.

Rosar. rubr. ana unc. tres.

Herb.

*viride  
Ma-resolvans-  
usur*









Herb. Thymi.

Fol. Sabinæ ana unc. unam.

M. f. s. a. Emplastrum.

*Emplastrum Meliloti.* †

℞. Summitat. Meliloti unc. sex.

Fol. Absinthii.

Majoranæ.

Flor. Chamaemeli.

Sem. Foenigraeci.

Bacc. Lauri.

Rad. Althææ ana drachm. tres.

Cyperi rotundi.

Iridis Florentinæ.

Spicæ Nardi Indicæ.

Cassia lignea.

Sem. Ammios.

Apii.

Cardamomi minoris ana drachm. duas cum  
femisse.

Gummi Ammoniæ drachm. decem.

Bdellii.

Styracis Calamitæ ana drachm. quinque.

Terebinth. unc. unam cum femisse.

Pulpam Ficum duodecim.

Refinae.

Sevi Hircini ana unc. quatuor.

Cerae Citr. unc. octo.

Olei Spicæ unc. duas.

H 5

Olei

*fascium - consist plita  
in eisdem casibus inquit.  
Empl. de Labdano procribat  
resolvans*

Olei Majoranae q. f.  
M. f. f. a. Emplastrum.

*Emplastrum Minii.*

*non in usu  
est fuscum.  
vel viride vel  
narr. rubrum*

℞. Minii libr. unam.  
Olei communis libr. duas.  
Coque f. a. addendo  
Cerae Citrinae libr. dimid.  
Terebinth. unc. quatuor.  
Plumbi usti praep. unc. duas.  
M. f. f. a. Emplastrum.

*Emplastrum Mucaginum.*

*Color citrinus  
laues  
in eisdem casib.  
a drach. cum Gum*

℞. Olei Mucaginum unc. sex.  
Gummi Ammoniacy.  
Galbani.  
Opopanacy.  
Sagapeni ana unc. dimid.  
Crocī drachm. duas.  
Cerae Citrinae unc. viginti.  
Terebinth. unc. duas.  
M. F. f. a. Emplastrum.

*Emplastrum Norimbergense.*

*estus  
lavum  
inter albi  
restat col. vis  
t. medulla*

℞. Minii unc. octo.  
Olei Rosarum unc. viginti.  
Cerae flavae libram unam.  
Camphorae.  
Sevi Cervini ana drachm. sex.

Aqua









Aquae commun. q. f.

F. f. a. Emplastrum.

*Emplastrum Oxycroceum.*

℞. Ceræ Citrinae.

Colophoniae.

Picis navalis ana unc. sex.

Croci Britann. unc. unam.

Gummi Ammoniaci.

Galbani.

Mastiches.

Myrrhae.

Terebinth.

Thuris ana unc. duas.

Aceti q. f.

M. F. f. a. Emplastrum.

*+ color ex fusco flavescim -  
vatis in usu cum amygd.  
e galb. Crocato, vel bethibola  
e gaul. Royano - et aliis*

*Emplastrum Ranarum sine Mercurio.*

℞. Olei Chamaemelini.

Anethini.

Lilior.

Spicae ana unc. quatuor.

Crocini unc. duas.

Axungiae Porcinae libr. duas.

Pinguedinis Vitulinae libr. unam.

Ol. Laurini unc. octo.

Thuris masculi unc. duas cum femisse.

Euphorbii drachm. decem.

Ranas viventes Vino lotas N<sup>o</sup>. duodecim.

Lum-

imms

Lumbricorum terrestr. Vino ablutorum unc. septem.

Succi Rad. Ebuli.

Enulae camp.

Terebinth. clarae ana unc. quatuor.

Styrac. liquidae unc. tres.

Lithargyrii Auri libr. duas.

Vini generosi libr. quatuor.

Cerae albae q. f.

*M. F. f. a. Emplastrum.*

*Idem cum Mercurio.*

℞. Emplastri Ranarum supra descripti libr. unam.

Argenti vivi, Terebinth. optime extincti, unc. unam.

*Intime commisceantur.*

*Emplastrum Rustingii.*

℞. Lithargyrii Auri libras duas.

Olei Olivarum libras duas cum semisse.

Aquae communis q. f.

*Coquantur, ut artis est, in debitam consistentiam; addendo*

Cerae Citrinae libram mediam.

Terebinthinae Venetae.

Olei Laurini ana uncias quatuor.

Gummi Opopanacis uncias duas & mediam.

Galbani unciam unam & mediam.

Ammoniacy.

Gummi









Gummi Bdellii.

Pulver. rad. Aristolochiae rotundae.

Sarcocollae.

Olibani.

Mastiches.

Myrrhae ana uncias duas.

Aloës optimae unciam unam.

Camphorae uncias tres.

*M. F. f. a. Emplastrum.*

*Emplastrum e Spermate Ceti.*

℞. Ceræ albae unc. duas.

Sperm. Cet. drachm. duas.

Gummi Galbani unc. dimid.

*M. f. f. a. Emplastrum.*

*Emplastrum Stichticum Paracelsi.*

℞. Gummi Ammon.

Bdellii ana unc. duas.

Galbani.

Opopanacis.

Myrrhae.

Olibani.

Rad. Aristol. longae.

rotundae.

Diſtamni albi.

Magnetis praep. ana unc. unam.

Olei Hyperici libr. duas.

Laurini unc. duas.

Li-

Lithargyrii Auri libr. unam cum femisse.  
 Cerae Citrinae libr. dimid.  
 Terebinth. unc. quatuor.  
*M. f. s. a. Emplastrum.*

*Emplastrum Vesicatorium.*

☞ Pulveris Cantharidum.  
 Cerae flavae ana unciam unam cum femisse.  
 Resinae Citrinae.  
 Therebinthinae.  
 Picis navalis ana drachm. sex.  
 Sem. Sinapi.  
 Piperis albi ana unciam femissem.  
 Gummi Ammoniaci.  
 Galbani ana drachm. tres.  
 Aeruginis.  
 Rad. Pyrethri ana drachm. duas.  
 Euphorbii drachm. unam.  
 Olei pauxillum.  
*M. F. s. a. Emplastrum.*

*Pasta Vesicatoria.*

☞ Cantharid. cum alis & pedibus q. v.  
 Fermenti panis fecalinei q. f.  
*M. f. Pasta.*









## C E R A T A.

*Ceratum e Cumino.*

- ℞. Cerae flavae.  
 Empl. Diapalmae.  
 Ol. Olivarum.  
 Sem. Cumini in subtilissimum pulv. redacti ana  
 unc. decem.  
*M. f. s. a. Ceratum.*

*Ceratum defensivum caeruleum.*

- ℞. Ung. Nutrit. libr. quinque.  
 Alb. Camphorat.  
 Cerae flavae.  
 Smalti ana libr. unam cum semisse.  
 Ol. Rosarum.  
 Lithargyr. Aur. ana libr. unam.  
*M. f. s. a. Ceratum.*

*Ceratum Stomachicum Galeni.*

- ℞. Mastiches.  
 Flor. Ros. rubr. ana drachm. viginti.  
 Herb. Absinth. drachm. quindecim.  
 Rad. Spicae Nardi Indicae drachm. decem.  
 Ol. Rosac. libr. unam.  
 Cerae q. s.  
*M. f. s. a. Ceratum.*

P A R S

## P A R S Q U A R T A.

De Praeparationibus Chymicis.

## C L A S S I S P R I M A.

*De Productis Vegetabilium.*

## S E C T I O P R I M A.

Per Destillationem.

## A Q U A E.

*Aqua Arboris Vitae.**Artemisiae.**Baccar. Juniperi.**Boraginis.**Cerasorum nigrorum.**Chelidonii majoris.**Cichorei.**Cochleariae.**Cortic. recent. Aurant.**Citrior.**Euphrasiae.**Foeniculi.**Florum Aurant. seu Naphae.**Lavendulae.**Liliorum Convallium.**Aqua*









*Aqua Florum Papaveris erratici.**Rosarum.**Sambuci.**Tiliae.**Famariae.**Hysfopi.**Majoranae nobilis.**Matricariae.**Melissae.**Menthae.**Petroselini.**Plantaginis.**Pulegii.**Rorismarini.**Rutae.**Sabinae.**Salviae.*

Omnes aquae simplices, ex herbis & floribus recentibus, vel sale conditis, destillentur; neque ante elapsum trium septimanarum spatium exhibeantur, & cavendum, ne empyreuma contrahant.

Obs. Omnibus in universum aquis simplicibus, una vice destillandis, adjiciatur manipulus Salis Marini, vel aequivalens muriae recentis quantitas, ne vel Olea sua excutiant, vel lentorem contrahant.

*Aqua Centaurei minoris*  
*Rad. Graminis.*

℞. Herbae Centaurei minoris, vel  
Radic. Graminis q. v.

*Contusae macerentur affusa aqua ad excessum duorum digitorum cum tantillo florum Cerevisiae, & digerantur per aliquot dies, donec subacecant; postea destillentur usque dum dimidium aquae affusae exstillarit.*

*Eodem modo parantur.*

*Aqua Absinthii &*  
*Cardui Benedicti.*

*Aqua Caryophyllorum Aromaticorum.*  
*Cinnamomi.*

℞. Caryoph. aromat. vel Cinnamomi acuti libr. unam.  
Aquae purae. q. f.

*Macerentur per dies sex. Tum destilla tamdiu, donec aqua per alembicum ascendens, non amplius albescat.*

*Aqua Calcis.*

℞. Calcis Vivae libr. semis.

*Infunde in Aquae Communis libris tribus spatio viginti quatuor horarum, tunc filtretur liquor, & servetur usui.*

*Aqua Divina Fernelii.*

℞. Mercurii Sublimati Corrosivi drachm. unam.

*Dissolvatur in aquae Plantaginis libr. una.*

*Aqua*









*Aqua Phagadaenica.*

℞. Aquae Calcis Vivae libr. unam.  
Mercurii Sublimati Corrosivi scrup. unum.  
*Misceantur.*

*Aqua Sapphirina.*

℞. Aquae Calcis Vivae libr. unam.  
Salis Ammoniaci drachm. unam & dimidiam.  
*Solvantur invicem; & in pelvi Aenea macerentur,  
donec colorem Sapphirinam acquirant.*

SPIRITUS SIMPLICES.

*Spiritus Vini Rectificatus &  
Alcohol.*

℞. Spiritus Vini q. v.  
*Destilla ad medias, erit Spiritus Rectificatus; qui  
S. A. aliquoties destillatus praebet Alcohol purum.*

*Spiritus Vini Camphoratus.*

℞. Camphorae unc. unam.  
*Dissolve in*  
Spir. Vini Rectificati unc. sedecim.

*Spiritus Rad. Angelicae.*

℞. Rad. Angel. unc. quatuor.  
*Conscissis affunde*

Sp. Vini libras duas cum femisse.

*Digere per biduum, & leni igne destilla ad dimidiam partem in vase vitreo.*

*Spiritus Anisi.*

℞. Sem. Anisi unc. quatuor.

Spirit. Vini opt. unc. viginti.

*Præcedente sufficiente digestionē destillentur in B. M. ad unc. duodecim.*

*Eodem modo parantur.*

*Spiritus Carui }  
Levistici. } ex seminibus.*

*Spiritus Corticum Aurantium.  
Citriorum.*

℞. Corticum rec. Aurantium vel

Citriorum libr. unam cum femisse.

Sp. Vini libras decem.

*Distilla f. a. in vitro ad partem dimidiam.*

*Spiritus Cochleariae.*

℞. Fol. Cochleariae parum conficiff. libr. sex.

Sp. Vini libr. novem.

*Destilla f. a. in vitro ad dimidiam partem.*

*Spiritus Menthae.*

℞. Herb. Menthae unc. octo.

Spiritus Vini unc. triginta.

*Destilla in vitro ad tres quartas partes.*

Spi-









*Spiritus Florum Lavendulae.*

℞. Florum Lavendulae recent. unc. sex.  
Spiritus Vini unc. triginta.  
*Destillentur in vitro ad partem dimidiam.*

*Spiritus Florum Liliorum Convallium.*

℞. Flor. Lil. Convall. recent. unc. octo vel  
Eorundem Sale conditorum unc. duodecim.  
Spiritus Vini unc. triginta,  
*Destilla in vitro ad tres quartas partes.*

SPIRITUS COMPOSITI.

*Aqua Antinephritica.*

℞. Rad. Raphani sylvestr. rec. unc. quatuor.  
Petrofelini rec. unc. duas.  
Fol. Hederae terrestr. viridis manip. quatuor.  
Herb. Chaerefolii rec. manip. duos.  
Gemmarum Ribesiorum nigrorum, recenter col-  
lectarum, unc. duas.  
Sem. Foeniculi dulcis.  
Dauci Cretici.  
Petrofelini Macedonici.  
Urticae.  
Bacc. Juniperi ana unc. unam.  
*Conscissis & contusis affundantur*  
Vini Rhenani librae decem.  
*Macerentur per tres dies, dein destillentur s. a. in vitro.*

*Aqua Antiparalytica.*

- ℞. Ligni Sassafras. unc. tres.  
 Herb. Betonicae.  
 Calaminthae montanae.  
 Chamaedryos.  
 Chamaeopytios.  
 Hyssopi.  
 Majoranae.  
 Origani vulgaris.  
 Primulae Veris.  
 Pulegii.  
 Rorismarini.  
 Salviae.  
 Serpilli.  
 Thymi.  
 Flor. Lavendulae.  
 Stoechados ana manip. unum.  
 Bacc. Juniperi, unc. unam.  
 Rad. Costi amari.  
 Pyrethri.  
 Zingiberis.  
 Sem. Sinapios albi,  
 Caryophyllorum.  
 Piperis.  
 Cinamomi.  
 Styracis Calamitae.  
 Castorei ana drachm. unam.  
*Incisis & Contusis affunde Spir. Vini pintas octo,  
 & post tridui infusionem s. a. destilla in vitro.*

*Aqua*









*Aqua Vitae Matthioli, demtis superfluis.*

- ꝑ. Cinamomi unc. unam.  
 Rad. Zingiberis.  
     Zedoariae ana unc. femis.  
 Caryophyllorum.  
 Rad. Galangae minor.  
 Nuc. Mosch. ana drachm. duas & femis.  
 Macis.  
 Sem. Cubebar. ana drachm. unam.  
     Cardamoni utriusque.  
     Melanthii.  
     Anisi.  
     Foeniculi dulcis.  
     Pastinacae sylvestris.  
     Ocimi.  
 Rad. Angelicae.  
     Caryophyll.  
     Calami odorati.  
 Fol. Amaraci.  
     Calaminthae.  
     Menthae.  
     Pulegii.  
     Sclareae.  
     Thymi.  
 Flor. Betonicae.  
     Rorismarini.  
     Salviae.  
     Stoichados.  
 Cort. Citriorum.

I 4

Pulv.

Pulv. Arom. Ros. ana drachm. tres.

*Incisis & contusis affunde*

Sp. Vini optimi libr. duodecim.

*Macerentur per octiduum, & S. A. destillentur in vitro per B. M.*

*Spiritus Antiscorbuticus F. Dekkers.*

℞. Rad. Raphani Rust. unc. unam.

Angelicae drachm. tres.

Fol. Cochleariae.

Scordii.

Menthae crispae ana manip. unum.

Sem. Foenic. dulc.

Flaved. Cort. Citriorum recent.

Cort. Winterani ana drachm. tres.

Salis Ammoniaci drachm. unam cum semisse.

*Conscissis & contusis affunde*

Vini Gallici, &

Spiritus Vini ana pintas duas cum semisse.

*Leni calore per B. M. destilla in vitro ad dimidiam partem.*

*Spiritus Carminativus Sylvii.*

℞. Rad. Angelicae.

Galangae min.

Ostrutii.

Zinziberis ana drachm. unam cum semisse.

Herb. Basiliconis.

Majoranae.

Rorismarini.

Herb.









Herb. Rutae hortensis.

Summit. Centaurii minoris ana manip. femis.

Bacc. Lauri drachm. tres.

Sem. Angelicae.

Anisi.

Levistici ana unc. femis.

Nuc. Mosch.

Macis ana drachm. unam cum femisse.

Cinamomi acutissimi drachm. sex.

Caryophyll.

Flaved. Cort. Aur. ana drachm. unam.

*Conscissis & paulum contusis affunde*

Sp. Vini Malvatici, vel Hispanici unc. quadraginta.

*Digere per biduum in B. M. Dein destilla in vitro.*

*Spiritus Ceraforum nigrorum.*

¶ Herb. Majoranae nobilis manip. duos.

Flor. Anthos.

Liliorum Convallium.

Stoechados.

Tiliae ana drachm. sex.

*Conscissis adde*

Ceraforum nigrorum cum nucleis bene in mortario marmoreo contusorum libr. octo.

*Tunc affunde*

Vini albi optimi libr. decem.

*Post macerationem septem dierum, distilla in vitro s. a. ad dimidiam partem.*

*Spiritus seu Balsamus Embryonis.*

- ꝛ. Nuc. Mosch. drachm. duas cum femisse.  
 Macis drachm. unam cum femisse.  
 Caryophyll.  
 Cinnam. electi.  
 Rad. Zinziberis.  
     Zedoariae ana drachm. duas.  
     Galangae minoris drachm. unam.  
 Croci optimi drachm. unam cum femisse.  
 Flor. Ros. pallid. }  
     Lil. Convall. } recent.  
     Paeoniae. }  
     Tiliae. }  
     Tunicae ana unc. unam. }  
 Herb. Majoran. }  
     Meliffae. } recent.  
     Salviae ana unc. duas. }  
 Cort. Aurant. }  
     Citriorum ana unc. tres. } recent.  
 Sem. Foeniculi drachm. tres.  
*Conscissis & contusis affunde*  
 Vini Malvatici vel Hispanici pintas duas cum femisse.  
 Aq. Lilior. Convall. &  
     Florum Tiliae ana libr. duas cum femisse.  
*Stent in infusione calida per octo dies. Dein destilla*  
*in vitro s. a. ad tres quartas partes.*









*Spiritus Mastichinus Sylvii.*

- ℞. Mastich. elect. unc. quatuor.  
 Cinamom. unc. tres.  
 Caryophyllor. unc. femis.  
 Rad. Galang. minor.  
 Sem. Cardamom. minor. mundat. ana drachm.  
 duas.  
 Spirit. Vini libras quatuor.

*Omnibus grosso modo contusis, fiat, praemissa maceratione viginti quatuor horarum, destillatio s. a. ex Cucurbita vitrea.*

*Spiritus Matricalis Burrhi.*

- ℞. Mastich. }  
 Myrrh. } electi.  
 Olibani. }  
 Succini ana unc. duas. }

*Contusis affundantur*

Spiritus Vini rectificati unc. viginti quatuor.  
*Digerantur spatio quatuor dierum, & postea destillentur in vitro s. a. ad tres quartas partes.*

*Spiritus seu Aqua Melissae Magistralis, Gal-  
 lis Eau des Carmes.*

- ℞. Herb. Melissae recent. Manip. triginta.  
 Cort. Citrior. recent. unc. quindecim.  
 Nucis Moschatae.

Sem.

Sem. Coriandri ana unc. duas.

Cinamomi.

Caryophyllorum ana drachm. sex.

Spiritus Vini pintas sex.

Vini Gallici pint. tres.

*Conscissa & contusa post tridui digestionem destillentur  
lege artis in vitro.*

*Spiritus Pectoralis F. Dekkers.*

℞. Rad Angelicae.

Iridis Florent. ana unc. femis.

Fol. Hyssopi.

Veronicae ana manip. unum.

Flor. Gummi Benzoin simplici sublimatione praepar. drachm. unam.

Sem. Foenic. dulc. drachm. tres.

Bacc. Lauri mundat. drachm. duas.

Raf. Ligni Santal. Citr. unc. femis.

Thereb. Venet.

Styracis Calamitae.

Salis Ammoniaci ana drachm. duas.

Ciner. Clavell. drachm. sex.

*Conscissis & contusis affunde*

*Hydromellis, ex Melle Virgineo Massiliensi recenter parati, &*

*Sp. Vini ana pint. tres.*

*Post triduum destilla leni calore ex M. B. in vitro.*

*Abstractio infunde*

*Croci opt. drachm. unam cum femisse.*

Flor.









Flor. Hyperici manip. duos.

Liquir. viridis, exteriore cortice liberatae unc.  
unam cum semisse.

*Digerantur per quatrimum; Tinctura fortiter expressa  
& decantata sernetur usui.*

*Aqua Vulneraria  
Gallis Eau d'Arguebusade.*

℞. Herb. recent. Consolid. major.  
Artemis.  
Salviae minor. ana manip. octo.  
Bugloss.  
Plantagin. latifol.  
                  tenuifol.  
Betonic.  
Bellid.  
Agrimon.  
Verben.  
Sanicul.  
Foenicul. ana manip. quatuor.  
Absinth. vulgar.  
Scrophular.  
Aristoloch. cavae major.  
                  minor.

\* Summitat. Centaur. minor. ana manip. duos.

*Minutim conscissis affundantur Vini albi Gallici pint.  
viginti quatuor & macerentur per tres dies in B. M.  
dein destillentur s. a. ad partem dimidiam.*

OLEA

## OLEA PER DESTILLATIONEM.

*Oleum Baccarum Juniperi.**Caryophyllorum.**Cassiae lignae.**Cinamomi.**Cort. recent. Aurant.**Cort. recent. Citreorum.**Hyssopi.**Ligni Rhodii.**Sassafras.**Macis.**Majoranae.**Menthae.**Nucis Moschatae.**Organi Cretici.**Pulegii.**Rorismarini.**Rutae.**Sabinae.**Sem. Anethi.**Anisi.**Carui.**Foeniculi.**Spicae.**Tanaceti.*

Omnia haec Olea per vesicam destillantur *f. a. praemissa debita simplicium cum f. q. aq. maceratione.*

*Oleum*





*[Faint, illegible text, likely bleed-through from the reverse side of the page]*

3



*Oleum Terebinthinae.*

℞. Terebinthinae Venetae q. v.

*Adde*

Aq. purae q. f.

*Tum destilla, & Oleum pellucidum servetur usui.*

*Oleum Laterum seu Philosophorum.*

℞. Lateres, aut Tegulas rufas antiquas q. v.

*Confractos & vehementer candefactos extinguito in Oleo claro veteri. Quo imbutos Retortae figulinae indito, & igne aperto destillando, extrabe Oleum.*

BALSAMUS EX OLEIS STILLATITIIS.

*Balsamus Antapoplecticus.*

℞. Ol. Nucistae expressi unc. unam.

Cinamomi.

Lavendulae.

Ligni Rhodii.

Menthae.

Caryophyllorum ana gutt. viginti.

Balf. Peruviani.

Oprobalsami ana gutt. triginta.

*M. F. f. a. Balsamus.*

ACETA

## ACETA DESTILLATA.

*Acetum Destillatum.*

℞. Aceti Vini acerrimi q. v.

*Destilletur in vitro ad tres quartas partes, abjiciendo phlegma, quod prius adscendit.*

*Acetum Alexipharmacum.*

℞. Nucum Juglandium, cum corticibus mense Junio collectarum, lib. quatuor.

Herb. Cardui benedicti.

Melissae.

Rutae.

Scabiosae.

Scordii ana unc. quatuor.

*Conscissis, & parum contusis affunde*

*Acetum Vini ad supereminentiam trium quatuorve digitorum.*

*Tum destilla fere ad siccitatem in Cucurbita vitrea; cavendo tamen, ne empyreuma contrahat.*

*Acetum Prophylacticum Sylvii, Babette,  
& van der Schagen.*

℞. Rad. Angelicae.

Zedoariae ana unc. unam.

Petasitidis unc. duas.

Fol. Rutae hortensis unc. quatuor.

Melissae.

Fol.





IN DER UNIVERSITÄTS- UND LANDESBIBLIOTHEK DÜSSELDORF

333.14 D 571.1

1875

1. Teil: Die Geschichte der Stadt Düsseldorf  
von den Anfängen bis zur Gegenwart

2. Teil: Die Geschichte der Stadt Düsseldorf

3. Teil: Die Geschichte der Stadt Düsseldorf  
von den Anfängen bis zur Gegenwart

4. Teil: Die Geschichte der Stadt Düsseldorf  
von den Anfängen bis zur Gegenwart

5. Teil: Die Geschichte der Stadt Düsseldorf  
von den Anfängen bis zur Gegenwart

6. Teil: Die Geschichte der Stadt Düsseldorf  
von den Anfängen bis zur Gegenwart

7. Teil: Die Geschichte der Stadt Düsseldorf  
von den Anfängen bis zur Gegenwart



DE ACETIS DESTILLATIS. 145

Fol. Scabiosae.

Flor. Calendulae ana unc. duas.

Nucum Juglandium immatur. consciff. libr. duas

Pom. Citr. rec. consciff. libr. unam.

*Omnibus contusis in mortario marmoreo affunde*

Aceti Vini optimi, ad tres quartas partes ex a-  
rena in Cucurbita vitrea per se destillati, libr.  
duodecim.

*Digere per noctem; mane destilla in vase vitreo, pene  
ad siccitatem, cavendo tamen ne empyreuma contrahat.*

K

S E

## SECTIO SECUNDA.

Per Digestionem.

## TINCTURAE SIMPLICES.

*Alcohol Alcalisatum.*

℞. Ciner. Clavellorum mundat. & leviter calcinat.  
libr. unam.

*Affunde*

Spiritus Vini Rectificati libr. unam.

*In phiala altiori leni igne digere. Tum Alcohol Alcalisatum supernatans prudenter separa a reliquo phlegmate.*

*Tinctura Rad. Gentianae.**Helenii.**Rhabarbari.**Cort. Cascarillae.**Cassiae Lignae.**Cinamomi.**Kinae Kinae.**Lign. Sassafras.**Colubrini.**Summit. Absynthii.**Flor. Centaurii minoris.**Croci.**Hyperici.**Lavendulae.**Opii crudi.**Tin-*









*Tinctura Castorei.*

*Catechu.*

*Cochinellae.*

℞. Quorumvis horum unc. unam.

Spiritus Vini simpl. unc. decem.

Digerantur ad sufficientem Tincturae extractionem, &  
Tinctura decantetur.

*Tinctura Rad. Contrajervae.*

*Jalappae.*

*Lign. Guajaci.*

*Cort. Winterani.*

*Gum. Benzoes.*

*Ajæ Foetidae.*

Parentur eodem modo cum Spiritu Vini Rectificato  
vel Alcohole.

*Tinctura Succini.*

℞. Succini. unc. tres.

Ciner. Clavellat. unc. unam cum semisse.

Spir. Vini rectificati. unc. viginti.

In phiala altiori per biborium leniter ebulliant: Tin-  
ctura decantata servetur usui.

*Tinctura Myrrhae.*

℞. Myrrhae unc. unam.

Sal. Tartari Nitrati drachm. duas.

K 2

*Affun-*

*Affunde Spir. Vini Rectificati unc. octo; & extrabe S. A. Tincturam.*

*Simili modo paratur*

*Tinctura Gummi Laccae cum Alcobole.*

*Tinctura Salis Tartari.*

℞. Salis Tartari fortissime ad colorem subviridem calcinati unc. tres.

*Teratur statim in mortario calefacto, & indatur Phialae aliae Chemicæ, & affundantur, dum adhuc fervet.*

*Alcohol. subtilissimi unc. duodecim.*

*Calide digerantur, donec Tinctura rubicunda evaserit.*

*Tinctura Theriacalis Simplex.*

℞. Theriacae Andromachi unc. quatuor.

*Sp. Vini unc. quadraginta.*

*Digerantur, & spiritus fervetur usui.*

TINCTURAE COMPOSITAE.

*Tinctura Anodyna, sive Laudanum liquidum Sydenhami.*

℞. Opii unc. duas.

*Croci Britannici unc. unam.*

*Cinamomi:*

*Caryophyll. ana drachm. unam.*

*Vini Hispanici libr. unam.*

*Digerantur tepide in Arena, spatio tridui aut quatri-  
dai, tunc exprimatur Tinctura, & usui fervetur.*

*Tin-*









*Tinctura, seu Aqua Antiëpileptica.*

℞. Rad. Paeoniae maris siccata, libr. semis.

Angelicae.

Fraxinellae.

Fol. Origanum Creticum.

Rutae.

Salviae ana unc. unam.

Flor. Paeoniae maris.

Betonicae.

Liliorum convallium.

Rorismarini.

Tiliae.

} recentium.

Sem. Ammios Orientalis.

Nigellae ana unc. semis.

Paeoniae unc. duas.

Cassiae lignae.

Caryophyllorum.

Sem. Cardamomi minoris.

Nucis Moschatae.

Olei Vitrioli ana drachm. duas.

*Conscissis & parum contusis affundantur*

Sp. Vini Gallici librae decem.

*Stentque per oëbiduum calido, in vase bene clauso; dein colatura servetur usui.*

*Tinctura Aromatica.*

℞. Cinamomi drachm. sex.

Sem. Cardamom. minor. decorticat. drachm. tres.

Piper. longi.

K 3

Zin-

Zingiber. albi ana drachm. duas.  
 Alcohol. Vini unc. triginta duas.  
*Digere sine calore & cola.*

*Tinctura, seu Aqua Hysterica.*

℞. Rad. Bryoniae siccatarum unc. duas.  
 Bacc. Sambuci unc. quatuor.  
 Fol. Artemisiae.  
 Dictamni Cretici.  
 Matricariae.  
 Nepetae.  
 Ocimi.  
 Pulegii.  
 Rutae.  
 Sabinae ana unc. femis.  
 Cort. Aurant exteriorum siccatorum unc. unam  
 & semissem.  
*Conscissa macerentur spatio octo dierum in*  
 Sp. Vini libr. quatuor.  
*Colaturae adde*  
 Myrrh. electae pulveratae.  
 Castorei ana drachm. tres.  
 Croci drachm. unam.  
*Digerantur rursus per duodecim dies. Colatura ser-*  
*vetur in lagena probe obturata.*

*Tinctura Jalappae Consortans.*

℞. Rad. Jalappae resinosaе unc. tres.  
 Cort. Citreorum.  
 Cort.









Cort. Aurantiorum.  
 Cinamomi. ana unc. dimid.  
 Sem. Anisi. scrup. quatuor.  
 Spir. Vini Rectificati unc. sexdecim.  
*Extrahatur S. A. Tinctura.*

ELIXIRIA.

*Elixir Proprietatis.*

℞. Croci Britannici unc. unam.  
 Spir. Vini rectificati unc. viginti.  
*Infusus & colatis adde*  
 Aloës lucidae unc. unam.  
*Cui solutae admisce*  
 Tinct. Myrrhae unc. decem.  
*Servetur usui.*

*Elixir Salutis.*

℞. Rad. Enulae camp. unc. dimid.  
 Glycyrrhizae rasae unc. unam.  
 Fol. Senae mundat. unc. quatuor.  
 Passul. minor. lib. dimid.  
 Sem. Coriandri.  
 Foeniculi ana unc. dimid.  
 Lign. Guajac. unc. unam.  
 Sp. Vini.  
 Vini Malvatici ana pint. duas.  
*Digere per duas septimanas; tum Tinctura decantetur,*  
*& usui servetur.*

K 4

*Elixir*

*Elixir Vitrioli Acidum.*

- non in usu*  
 ℞. Tinctur. Aromatic. unc. sexdecim.  
 Spirit. Vitrioli fortis, Olei dicti unc. quatuor.  
 Misce gradatim, & postquam faeces subsederint, per  
 chartam filtra.

*Elixir Vitrioli Dulce.*

- ℞. Tinctur. Aromatic. unc. sexdecim.  
 Spirit. Vitriol. dulc. unc. octo.  
 Misce.  
 NB. Omnes Spiritus, Tincturae, Essentiae, Elixiria,  
 & caeterae praeparationes, ad quas Spiritus Vini  
 requiritur, cum nullo alio, quam Spiritu Vini Gal-  
 lici, praeparare licitum erit, nisi alius nominatus  
 fuerit.

## R E S I N A E,

*Resina Jalappae.*

- ℞. Rad. Jalappae resinosae unc. duodecim.  
 Sp. Vini rectificati pint. quatuor.  
 Stent calide ad sufficientem Tincturae extractionem,  
 cui decantatae adde  
 Aquae purae q. f.  
 Destillando abstrahere spiritum leni igne, remanens in  
 fundo residuum, aqua pura ablutum siccetur, & servetur  
 usui.

Eodem









*Eodem modo parentur.*

Resina Scammonii.

*Sic* ☉

Resina Ligni Guajaci. *cavendo ne Spiritus abstra-*  
*hatur.*

Her. K 5 S E-

Resina  
Gentianae  
Fiborum  
Carni  
Sali  
Sali Tartari, p. v.

In pulvorem talem conferre in Mortario Sphaerico  
in loco frigido ac humido suspensum; hoc modo solvatur  
in aqua, vasa vitrea excipienda, & sit  
traditur.

Oleum, seu Liqueor Tartari.

In pulvorem talem conferre in Mortario Sphaerico  
in loco frigido ac humido suspensum; hoc modo solvatur  
in aqua, vasa vitrea excipienda, & sit  
traditur.

Oleum, seu Liqueor Myrrae.

per Mixturam eiegiam, in pulv. red. p. d.

In pulvorem talem conferre in Mortario Sphaerico  
in loco frigido ac humido suspensum; hoc modo solvatur  
in aqua, vasa vitrea excipienda, & sit  
traditur.

Per deliquium.

## SECTIO TERTIA.

Per Sublimationem.

*Flores Benzoin.*

℞. Gumm. Benzoin contusi q. v.

*Indatur Cucurbitae terreae; hanc tege cono papiraceo, eamque circumcirca liga; impone arenae, & leni igno sublima. Ascendentque in conum Flores, qui mutato subinde cono, sunt colligendi.*

Per deliquium.

*Oleum, seu Liquor Myrrhae.*

℞. Myrrhae electae, in pulv. red. q. f.

*Indatur albuminibus ovorum ad duritiem coctis, & in loco humido suspensis; hoc modo solvetur in liquorem oleaginosum.*

*Oleum, seu Liquor Tartari.*

℞. Salis Tartari, q. v.

*In pulverem redactum conjice in Manicam Hippocratis in loco frigido ac humido suspensam; hoc modo solvetur in liquorem, vase vitreo supposito excipiendum, & filtrandum.*

Per Incinerationem.

*Sal Absinthii.**Cardui Bened.**Fabarum.**Genistae.**Sabinae.*

Her.





LIBRARIUS

...  
...  
...

...  
...  
...

...  
...  
...

...  
...  
...



## DE SALIBUS PER DECOCT. ET CRYST. 155

Herbae siccatae exurantur in cineres albos, ex quibus ope aq. calentis falsedo extrahatur, & fiat Lixivium, quod filtrandum, & leni carbonum igne exsiccandum in Salem, qui, ni meros cineres clavellatos quis desideraverit, solvi, filtrari, & exsiccari non debent amplius.

### Per Decoctionem & Crystallisationem.

#### *Cremor Tartari.*

℞. Tartari Rhenani alb. in pulv. red. & per cribrum trajecti. q. v.

Coque lento igne cum s. q. aq. in vase fictili, usquedum pellicula appareat, quae rudicula lignea colligenda, exsiccanda super chartam bibulam, & in vitro bene obturato servanda, idque repetatur, donec pellicula non amplius appareat.

#### *Crystalli Tartari.*

℞. Tart. Rhenani albi in pulv. redacti & per cribrum trajecti. q. v.

Ebulliat cum multa aqua; Coletur, & deinde evaporetur, donec pellicula appareat, exponatur frigori, usquedum Crystalli lateribus Phialae accrescant, quae, effusa aqua, colligendae, exsiccandae, & in vitro bene clausae custodiendae.

G L A S.

## CLASSIS SECUNDA.

## De Medicamentis ex Animalibus.

## DE CORNU CERVI.

*Cornu Cervi, Eboris, & aliorum Ossium  
praeparatio.*

℞. *Ossa quae & q. v.*

*In frustra secta comburantur in Crucibulo, donec albescant; subtilissime trita laventur saepius Aq. Rosacea; tandem super marmor laevigata redigantur in Trochiscos.*

*Eorundem Ossium praeparatio Spagyrica.*

*In destillatione Aq. still. Melissae vel Rosarum Ossa filo annexa suspende in collo Vesicae, ita ut liquorem non attingant; tum superposito Capitello, fiat destillatio, & per adscendentes vapores Ossa in substantiam friabilem redigentur.*

*Cornu Cervi Spiritus.*

*Sal.*

*Oleum.*

℞. *Fragmenta Cornu Cervi.*

*Iis repleatur Retorta lapidea, cui vas recipiens amplum apponatur, juncturis bene lutatis. Fiat destillatio ex igne aperto, primo leni, dein fortissimo; & prodibit Spiritus & Sal volatile cum Oleo crasso. Si, Oleo separato, Spiritus & Sal simul mixti lenissimo calore destillentur,*  
ambo



DE SACRAMENTIS





ambo puriores ascendent; si hoc caute aliquoties repetatur, Sal fiet candidissimus, & Spiritus instar aquae limpidus, & grati odoris.

Sal a Spiritu separatus, & sublimatus primum ex aequali pondere cretae purissimae, deinde ex paululo Alcoholis Vini, citius fit purus.

*Spiritus Cornu Cervi Succinatus.*

℞. Spirit. Cornu Cervi fortissimi. q. v.

Huic per vicesingere Salem Volatilem Succini subtilissimè tritum. tamdiu donec effervescentia cesset: liquor per subsidentiam clarus usui servetur, aut ex retorta redificetur.

*Cornu Cervi ustum.*

℞. Residuum a priori destillatione.

In igne aperto candefac, donec fiat album.

DE SALE AMMONIACO.

*Spiritus Salis Ammoniaci.*

℞. Salis Ammon. part. unam.

Tartari, vel.

Ciner. Clavell. opt. part. duas.

Aq. pluvialis part. sex.

Destilla ex Cucurbita vitrea in excipulum amplum, donec sal ab ascendente pblegmate solvi incipiat.

Idem

158 DE SALE AMMONIACO.

*Idem Spiritus sed fugacissimus & acerrimus paratur, si Sali Tartari substituatur Calx viva, & procedatur modo descripto.*

*Sal Febrifugus Sylvii.*

*Paratur ex Capite Mortuo Spir. Salis Ammoniaci, cum Sale Tartari vel Ciner. Clavell. parati, solvendo, filtrando, crystallifando.*

*Flores Salis Ammoniaci Martiales.*

*Sive*

*Aroph Paracelsi.*

℞. Lap. Haematitae.

Sal. Ammoniaci. ana libr. unam.

*Reducta in pulverem tenuissimum immittantur Cucurbitinae vitreae, capitello & recipiente munitae, atque igne arenae fortissimo sublimentur. Tum primo adscendet Spir. Salis Ammoniaci Salfus, postea Flores aurantii coloris, usui fervandi in vitro bene obturato.*

*Sal Volatile Oleosum & Aromaticum.*

℞. Cinamomi electi unc. unam.

Macis.

Nuc. Mosch. ana drachm. sex.

Caryophyll. drachm. duas cum semisse.

Cort. recent. Aurantior.

Citrior. ana unc. duas.

Sem.









DE SALE AMMONIACO. 159

Sem. Cardamomi.

Cubeb. ana drachm. duas.

Sp. Vini unc. quinquaginta.

*Macerentur spatio sex dierum; tum adde*

Salis Ammoniaci unc. tres. } Seorsim in pulv.

Ciner. Clavell. unc. sex. } redactorum.

*Destillentur in vitro bene clauso ad dimidiam partem.*

C L A S -

## CLASSIS TERTIA.

*De Fossilibus.*

## SECTIO PRIMA.

## De Salibus.

## N I T R O.

*Sal Nitri fixum.*

℞. Nitri purissimi & optimi unc. quatuor.

*Contusum fundatur in Crucibulo; fuso injice paululum carbonis lignei contusi: Consumpto per Inflammationem exortam Carbone, repetatur & continuetur injectio Carbonis, donec novus Carbo injectus non amplius deflagret, eritque in fundo materies subviridis, quae paululum Calcinata albescit, ac solvendo, filtrando, & evaporando redigitur in Salem Nitri fixum.*

*Liquor Nitri fixi.*

℞. Salis Nitri fixi q. v.

*Eodem modo praeparetur, ut Oleum Tartari per deliquium.*

*Sal Prunellae.*

℞. Nitri puri unc. viginti.

*Liquefiat in Crucibulo, liquefacto injice per intervalla Flor. Sulphuris unc. unam.*

*Sulphure consumpto, effundatur Nitrum in pelvim aeneam, & servetur usui.*

Sal









*Sal Polychrestus.*

℞. Nitri purissimi.

Sulphuris flavi. ana q. v.

Contusa in pulverem commisceantur, & per vices injiciantur crucibulo ignito, ut conflagrent. Sulphure deflagrato per horam calcinentur; dein auferantur, ac solutione, filtratione, & crystallisatione, redigantur in sallem candidissimum.

*Spiritus Nitri Glauberi.*

℞. Nitri purissimi libr. unam.

Solve in

Aquae libr. duabus.

Affunde sensim

Olei Vitrioli libr. unam.

Destilla ex retorta vitrea per arenam in recipiens amplum, juncturis bene clausis, per gradus, donec appareant strigmenta oleosa, & fumi rubri. Tunc aucto igne perge, quoad aliquid guttatim exstillat, & summo arenae igne amplius expellatur nihil.

*Spiritus Nitri cum Bolo.*

℞. Nitri purissimi, in pulverem redacti partem unam.

Boli vulgaris contusi part. tres.

Misceantur exacte; & repleatur hac miscela retorta terrea ampli colli ad dimidium. Tum, rite adaptato recipiente amplissimo, igne aperto primo leni, deinde fortissimo destillentur, donec vapores rubri cessant, quod peractae operationis signum est. Spiritus servetur usui.

L

Spi-

*Spiritus Nitri dulcis.*

℞. Spiritus Nitri cum Bolo destillati, vel Spir. Nitr.  
Glauberi part. unam.

*Illi in Phiala alta sub camino lente admisce.*

*Spir. Vini Alcoholisati per se triplum.*

*Mixta per retortam destillentur ad siccitatem.*

*OBS. Si Spiritus hic semel iterumve rectificetur, erit odoratior & ad usum melior.*

*Spiritus Nitri Dulcis Aromaticus.*

℞. Sp. Carminativ. Sylvii unc. sex.  
Nitri unc. tres.

*Mixta destillentur per retortam, donec ferè omnis materia ascenderit; quam rursus eodem modo destilla & usui serva.*

## DE SALE MARINO.

*Spiritus Salis Glauberi.  
cum Bolo.*

*Fiunt eodem modo, uti Spiritus Nitri; si loco Nitri sumatur Sal Marinus.*

*Spiritus Salis dulcis.*

*Fit eodem modo, ut Spiritus Nitri dulcis.*









## DE VITRIOLO.

*Vitrioli Calciniatio.*

℞. Vitrioli viridis in pulv. redacti q. v.

In crucibulo, igne modico ad albedinem exsiccetur, fortiter agitando, ne adhaerescat, & lapidescat; dein igne aucto per horae quadrantem uratur ad rubedinem.

*Vitrioli Spiritus volatilis Sulphureus.  
acidus.*

*Phlegma.*

*Oleum.*

℞. Vitriolum viride calcinatum ad albedinem, & suo phlegmate privatum.

Eo reple retortae amplae Waldenburgicae, vel vitreae loricatae fere duas tertias. Impone retortam fornaci reverberii; eique appone recipiens amplum; evoca blando igne residuam aquositatem, quae est Phlegma Vitrioli. Dehinc accurate clausis commissuris, auge ignem gradatim, donec fumi prodeant. In eodem gradu ignis perge, quoad refrigeretur recipiens, & nullae guttae amplius exstillent. Vasis refrigeratis, liquorem in recipiente collectum inde cucurbitae longiusculi colli; illi promte impone alembicum. Commissuras arcte claude, & lenissimo arenae igne destilletur Spiritus, qui erit Spiritus Vitrioli volatilis sulphureus.

Novo applicato recipiente, residuum ad dimidias evaporetur, & erit Spiritus Vitrioli Acidus. Residuum vero in Cucurbita Vitrioli Oleum.

*Spiritus Vitrioli dulcis.*

℞. Olei Vitrioli unc. duodecim.

Spiritus Vini rectificati. unc. sedecim.

*Caute & paulatim misceantur, lenissimoque igne destillentur, donec spuma nigra se attollere incipiat: tum statim ab igne amoveantur omnia, ne spuma in recipiens transeat, omnemque laborem irritum reddat.*

*Sal Tartari Vitriolatus.*

℞. Olei Vitrioli q. v.

*Huic caute & lente admisce,*

*Aquae quadruplum.*

*Ac sensim affunde*

*Oleum Tartari per deliquium.*

*Circa finem cautissime observando punctum saturationis, coquatur, postquam addideris Aquae quadruplum; filtra fervide, & reponatur ad crystallisandum.*

*Obs. Residuo a Crystallis Lixivio, semper plus minus acido, denuo affundatur Ol. Tartari per Deliquium, punctum saturationis observando, ut prius.*

*Idem fit si Oleo Tartari per deliq. lente admisceas in vitro Ol. Vitriol. q. s. & punctum saturationis rite observetur, & dein leni igne ad siccitatem evaporetur.*

*Ens Veneris.*

℞. Colchotaris Vitrioli edulcorati.

Salis Ammoniaci ana libr. unam.

*Subtilissime pulverisata immittantur cucurbitae terreae, capitello vitreo munitae, ac igne arenae fiat sublimatio Florum.*

S E-









## SECTIO SECUNDA.

De Sulphure.

## DE SULPHURE.

*Flores Sulphuris.*

℞. Sulph. flavi a sordibus purgati, q. v.

*Indatur vasi terreo, & in arena sublimetur in aliud vas superpositum, & luti ope firmiter adnexum; flores colligantur & usui seruentur.**Oleum seu Spiritus Sulphuris per Campanam.*

℞. Sulphuris crudi contusi. q. v.

*Funde in crucibulo, vel vase figulino humili, leni igne; impone hoc vas patellae terreae vitreae, & in medio parum elevatae. Tunc accende sulphur in tota superficie & desuper suspende campanam vitream, vel, quod praestat, Cucurbitam vitream resecto fundo amplissimam, ex qua fumus sulphuris coagulatus, & in humorem resolutus striatim destillabit in subjectam patellam.**Haec fiant aëre & loco humidioribus.**Balsamus Sulphuris Amygdalinus.*

℞. Florum Sulphuris unc. unam.

Olei Amygdalarum dulcium recens pressi unc. tres.

*Digerantur in phiala igne arenae convenienti, dein leviter ebulliant, donec Flores solvantur.*

*Eodem modo sunt*  
*Balsamus Sulphuris Rulandi.*  
 & *Balsamus Sulphuris Linatus.*  
*cum Oleo Raparum, vel Lini.*

*Balsamus Sulphuris Anisatus.*  
*Juniperinus.*  
*Succinatus.*  
*Terebinthinatus.*

℞. Balsami Sulphuris Amygdalini unc. duas.  
 Olei Anisi, Juniperi, Succini, vel Terebinthi-  
 nae dest. unc. duas.  
*Leni igne arenae digerantur in Balsamum.*

## DE SUCCINO.

*Succini Sal volatile &*  
*Oleum.*

℞. Succini contusi q. v.  
*Repleatur retorta vitrea ad tertiam partem, & ei super-*  
*adde Arenae mundae siccae manipulos duos vel tres;*  
*& adaptato recipiente, commissurisque bene munitis ap-*  
*plica lenem ignem, ut prodeat Phlegma; aucto igne pro-*  
*dit Oleum & Sal volatile collo retortae adhaerens, tum*  
*aufer ignem, & omnibus refrigeratis Sal volatile ex*  
*collo retortae exime, & ab Oleo, extendendo super chartam*  
*bibulam, libera, dein adjuncto recipiente applica ignem,*  
*& gradatim procede, donec Oleum reliquum exstillaverit.*

S E-









## S E C T I O T E R T I A .

De Metallis.

## D E A R G E N T O .

*Lapis Infernalis.*

℞. Limaturae Argenti purissimi unc. unam.

Aq. fortis generosae unc. tres.

*Indantur vasi vitreo, & in arena evapora ad duarum partium consumptionem; reliquum effunde in crucibulum amplum; rursus collocetur supra ignem, ut ebulliat. Tunc adaugeatur ignis, ut materia instar cerae fluat, quae effusa, servetur usui in vitro probe obturando.*

## D E C U P R O .

*Tinctura Veneris.*

℞. Limaturae Veneris rubr. unc. unam.

*Affunde*

Sp. Salis Ammon. cum cineribus clavellatis destill. unc. sex.

*Digere, donec Tinctura caerulea evaserit.**Tutiae Praeparatio.*

℞. Tutiae Officinarum, seu Cadmiae Graecorum q. v.

*In Crucibulo ter candefiat, toties Aq. Rosacea extin-*

L 4

*guatur;*

guatur; dein super marmor in subtilissimum pulverem laevigatam redige cum Aq. Rosacea in Pastillos.

Eodem modo fit

*Lapidis Calaminaris Praeparatio.*

## D E P L U M B O .

*Plumbi ustio.*

℞. Plumbi laminarum tenuissimarum q. v.

Sulphuris q. f.

*Fiat Stratum super Stratum in fictili novo; ignem succendito, & flagrans Plumbum spathâ ferreâ versato, donec in cineres redigatur.*

*Oleum, seu Liquor Plumbi.*

℞. Plumbi calcinati q. v.

*Affuso Acetô destillatô, maceretur diu, & Tinctura per chartam bibulam filtretur, & ebulliendo parum inspissetur.*

*Saccharum Saturni.*

℞. Aceti Lithargyrii q. v.

*Evapora in vitro igne arenae, quousque in superficie pellicula appareat; defer in locum frigidum, ut Crytalli concrescant, eritque Saccharum Saturni. Hoc solve in Aceto destillato, solutum, ut supra, evapora, & in frigido loco Crytalli concrescant pulcherrimae.*

D E









## D E F E R R O.

*Chalybis praeparatio per acidum.*

℞. Limaturae Chalybis purissimi q. v.  
 Irroretur Aceto Vini acerrimo, & ad Solem siccetetur,  
 & hoc tamdiu repetatur, donec super porphyritem, af-  
 fuso tantillo Aquae Cinamomi, teri queat in impalpa-  
 bilem pulverem.

*Sal, seu Vitriolum Martis.*

℞. Limaturae Martis non rubiginosae partes duas.

*Illi in vitro amplo affunde*

Aquae communis calidae partes sex.

*Sensim debinc instilla*

Olei Vitrioli partes tres.

*Haec agita, & impone arenae calidae, solutionem  
 decantatam filtra calide; evapora igne arenae, donec  
 cuticula appareat. Repone in locum frigidum, quae con-  
 crescunt Crystalli, sunt Vitriolum Martis.*

*Tinctura Martis adstringens.*

℞. Limaturae Martis non rubiginosae unc. unam.

Aceti fortissimi unc. decem.

*Coq. in phiala Chemica per viginti quatuor horas, dein  
 Tinctura decantata servetur usui.*

*Tinctura Martis aperiens, seu Tartarifata.*

℞. Limaturae Martis unc. tres.

Tartar. Rhenani unc. duodecim.

Coq. cum s. q. aq. purae in olla ferrea, saepius spatula ferrea agitando, donec aqua nigra evaserit, quae decantata ad tenuioris Syrupi consistentiam evaporetur.

*Crocus Martis aperiens.*

℞. Limaturae Martis.

Sulphuris ana partes aequales.

Trita in pulverem tenuem immittantur crucibulo, tigillo bene tecto, dein in igne deflagrent, & in eo per biborium remaneant, continuo agitando, donec fiat pulvis ruber, usui servandus.









## SECTIO QUARTA.

De Semi-metallis.

## DE MERCURIO.

*Mercurius praecipitatus ruber.*

℞. Mercurii Vivi. q. p.

Solvatur in

Aquae fortis, vel

Spiritus Nitri dupla quantitate.

*Solutum evapora in arena ad siccitatem; deinde aucto continenter igne perge, donec pulvis ex albo fiat ruber.**Mercurius praecipitatus albus.*

℞. Mercurii Vivi. unc. octo.

Solve in

Spiritus Nitri, vel

Aquae fortis unc. sedecim.

Solutioni affunde

Muriam, factam ex Salis Marini unciis quinque  
& Aquae pinta una.*Praecipitabitur ilico pulvis candidissimus, qui iterata aquae affusione edulcorandus & exsiccandus est.**Mercurius praecipitatus viridis.*

℞. Mercurii Vivi depurati unc. duas.

Solve in Aquae fortis unc. quatuor.

Cupri rubri drachm. duas.

Solve in Aquae fortis f. q.

Con-

*Conjunge solutiones, ac abstrabe in arena urgendo in fine ignem, ut maxima pars Spirituum tollatur. Praecipitatum exsicca ac digere cum Aceto destillato in Balneo Maris diem ac noctem: dein ebulliant, ut purissima pars Mercurii in aceto destillato solvatur. Hinc decanta, abstrabe, atque sicca sine lotionem.*

*Mercurius sublimatus corrosivus.*

℞. Mercurii vivi q. p.

*Soloe in arena calida in*

*Aquae fortis, vel*

*Spiritus Nitri, q. s.*

*Cum plane solutus fuerit Mercurius, evapora ad siccitatem. Hanc massae admisce.*

*Salis Marini decrepitati partem aequalem.*

*Ea reple matraccii unam partem tertiam, orificium vitri chartaceo operculo claude, impone arenae, applica primo ignem lenem, quem successive auge, donec omnis Mercurius sublimatus sit, quod circiter post sex vel septem horas continget, refrigeretur matraccium, eoque fracto Mercurius subl. corrosif. eximatur.*

*Mercurius dulcis.*

℞. Mercurii sublimati corrosivi partes quatuor.

*Tere in mortario vitreo, vel marmoreo quam diutissime, paulatimque inter terendum admisce.*

*Mercurii vivi partes tres.*

*Pulvere hoc reple vitri idonei partem tertiam, atque sublima vel ex arena, vel igne aperto; incipiendo ab igne*









igne primi gradus, eunque ad tertium usque gradum adaugendo. Si operatus rite fueris, quatuor vel quinque horarum spatio operatio erit finita; tunc fractio vitro sublimatum dulce exime; quod si purum non satis fuerit, sublimationem, abjectis sordibus, una & altera vice repete.

### *Turbith Minerale.*

℞. Mercurii Vivi partem unam.

Olei Vitrioli optimi partes duas.

Impone in matraccio vitreo arenae; struatur ignis, ut massa fere ebulliat, tandemque fiat sicca ac albi coloris. Huic refrigeratae affunde aquam tepidam, & decidet ad fundum pulvis luteus; hunc aqua fervida edulcora, donec fiat inspidus; eritque Turbith Minerale.

### *Aethiops Mineralis.*

℞. Mercurii vivi part. quatuor.

Flor. Sulphuris part. tres.

Agitentur in mortario vitreo, pistillo vitreo, donec Mercurius penitus dispareat, & pulvis fiat niger.

## DE ANTIMONIO.

### *Vitrum Antimonii.*

℞. Antimonii crudi in subtilissimum pulver. redacti

q. v.

Calcina, sub continua agitatione, in patina figulina

non

non vitreata leni igne, donec fumi cessent, cavendo ne concreseat, & si concreverit, denuo in pulverem redigatur. Aucto dein igne calcinetur in pulverem griseum, in crucibulo urendum, donec instar cerae fluat: quo facto stilo ferreo, in massam intincto, explorandum, num materia satis diaphana sit; Haec effundatur supra laminam ferream leviter calefactam, & lente frigescant omnia, ne vitrum dissiliat.

*Regulus Antimonii Martialis.*

℞. Ferri optimi unc. septem.

Igniatur in crucibulo tecto igni maximo imposito; intine candenti adde

Antimonii optimi in subtilem redacti pulverem libr. unam.

Cum massa maximo igne bene fluxerit; successive adde Nitri optimi uncias tres.

Obtecto, facta detonatione, crucibulo, igne maximo fluat, donec non amplius scintillet; tum subito in conum fusorium calefactum, pauco sebo inunctum, effundatur, conusque parum concutiatur; quae ad fundum subsidet, pars metallica Regulus est. Regulus a scoriis liberatus, iterum igne violento fluat; sensim denuo Nitri purissimi & siccissimi unciae tres addantur; hocque tertia etiam vice cum iisdem cautelis reiteretur, & erit Regulus Antimonii Martialis stellatus.

*Crocus Metallorum.*

℞. Antimonii crudi.

Nitri puri. ana partes aequales.

Teran-









*Terantur accurate in minutissimum pulverem; detonentur; pulvis residuus edulcoratus, est Crocus Metallorum.*

*Tartarus Emeticus.*

℞. Croci Metallorum,

Cremeris Tartari ana partes aequales.

*Bulliant cum aqua pura in fictili vitreato, donec Tartarus dissolvatur; solutio calida filtretur, & evaporetur, donec cuticula appareat, & reponatur in loco frigido ad Crystallifandum: Crystalli collectae vocantur Tartarus Emeticus.*

*Antimonium Diaphoreticum.*

*non edulcoratum.*

*Nitrum Antimoniatum.*

℞. Antimonii optimi part. unam.

Nitri purissimi part. tres.

*Seorsim in pulverem subtilissimum redacta, & mixta, projiciantur per vices in crucibulum candens; peracta detonatione agitentur sedulo: exempta massa frigefacta redigatur in pulverem tenuissimum Antimonium Diaphoreticum non edulcoratum dictum. Si vero Nitrum aqua abluatur, erit Antimonium Diaphoreticum vulgo ita dictum. Aqua, qua ablutum est, ad cuticulam evaporata, & in loco frigido deposita dabit crystallos Nitrum Antimoniatum dictas.*

An.

*Antimonii Butyrum.  
Cinnabaris.*

℞. Antimonii crudi pulverisati.

Mercurii sublimati corrosivi, ana part. aequales.  
Terantur diu in mortario vitreo, vel lapideo, ut bene  
miscantur. Eo pulvere reple retortam vitream ampli  
colli, ad dimidium. Impone arenae; agglutina recipiens;  
excita ignem primi gradus, & exstillabit liquor crassus  
concreescens, pruna admota subinde solvendus, ne collum  
retortae occludat, eaque dissiliat. Augeatur ignis, donec  
egrediantur vapores rubri; tum remoto recipiente priori  
aliud appone, commissurisque non lutatis auge ignem, ut  
retorta candeat, & ita per quadrihorium continua.

Tunc refrigeratis omnibus, babebis Butyrum Anti-  
monii, & ejus Cinnabarin collo retortae adhaerentem.  
Butyrum Antimonii ex arena per retortam rectificetur,  
Cinnabaris vero ita servetur.

*Antibecticum Poterii.*

℞. Antimonii in subtilissimum pulverem redacti part.  
unam.

Limaturae Stanni Anglici part. dimidiam.

Nitri purissimi part. tres.

Misceantur accurate, detonentur, &edulcorentur.

F I N I S.

IN-









# I N D E X

## Medicamentorum praeparatorum & compositorum.

A.

<b>A</b> <i>ceta per Destillationem.</i>	144
— Alexipharmacum.	ibid.
— Destillatum.	ibid.
— Prophylacticum.	ibid.
<i>per Infusionem.</i>	98
— Calendulae.	ibid.
— Lavendulae.	ibid.
— Lithargyrii.	ibid.
— Rosarum. <i>fomentab. Gargarium.</i>	ibid.
— Rutaceum.	ibid.
— Sambucinum.	ibid.
— Scilliticum.	ibid.
— Theriacale.	99
Aethiops mineralis.	173
Alcohol Vini.	131
Alcalifatum.	146
Aloë Rosata.	62
Antidota & Opiata.	72
Antihecticum Poterii.	176
<i>Antimonii Praeparata.</i>	173
Antihecticum Poterii.	176
Butyrum.	ibid.
Cinnabaris.	ibid.
Crocus Metallorum.	174
Diaphoreticum.	175
non edulcoratum.	ibid.
M	An-

# I N D E X.

Antimonii Nitrum.	175
Regulus Martialis.	174
Tartarus emeticus.	175
Vitrum.	173
<i>Aquae Destillatae.</i>	128
Abfynthii.	130
Alexipharmaca.	144
Antiepileptica.	149
Antinephritica.	133
Antiparalytica.	134
Arboris Vitae.	128
Artemisiae.	ibid.
Baccarum Juniperi.	ibid.
Boraginis.	ibid.
Calcis.	130
Cardui Benedicti.	ibid.
Caryophyllorum Aromaticorum.	ibid.
Centaurii minoris.	ibid.
Ceraforum nigrorum.	128
Chelidonii majoris.	ibid.
Cichorei.	ibid.
Cinamomi.	130
Cochleariae.	128
Cort. rec. Aurantiorum.	ibid.
Citriorum.	ibid.
Divina Fernelii.	130
Euphrasiae.	128
Foeniculi.	ibid.
Flor. Aurantiorum seu Naphae.	ibid.
Lavendulae.	ibid.
Liliorum Convallium.	ibid.
Papaveris erratici.	129
Rosarum.	ibid.
Sambuci.	ibid.
Tiliae.	ibid.
	Aqua









I N D E X.

Aqua Fumariae.	129
Hyssopi.	ibid.
Hysterica.	150
Majoranae nobilis.	129
Matricariae.	ibid.
Melissae.	ibid.
Magistralis.	139
Menthae.	129
Petroselinii.	ibid.
Phagadenica.	131
Plantaginis.	129
Prophylactica.	144
Pulegii.	129
Rad. Graminis.	130
Rorismarini.	129
Rutae.	ibid.
Sabinae.	ibid.
Salviae.	ibid.
Sapphirina.	131
Theriacalis.	148
Vitae Matthioli.	135
Argenti Praeparata.	167
Aroph Paracelsi.	158

B.

<b>Balsami Unctuosi.</b>	<b>114</b>
Arcaei.	ibid.
Lucatellae.	115
<b>Balsamus ex Oleis Stillatitii.</b>	<b>143</b>
Antapoplecticus.	ibid.
feu Spiritus Embryonis.	138
Sulphuris Amygdalinus.	166
Anisatus.	ibid.
Juniperinus.	ibid.
M 2	Bal-

I N D E X.

Balsamus Sulphuris Linatus.	166
Rulandi.	ibid.
Succinatus.	ibid.
Terebinthinatus.	ibid.
Butyrum Antimonii.	176

C.

<b>C</b> aro Cydoniorum.	81
<i>Cerata.</i>	127
e Cumino.	ibid.
Defensivum Caeruleum.	ibid.
Stomachicum Galeni.	ibid.
Chalybis praeparatio per acidum.	169
Cholagogum Sylvii.	69
Cinnabaris Antimonii.	176
<i>Clysmata.</i>	99
<i>Conditae.</i>	81
Rad. Acori.	ibid.
Enulae Campanae.	ibid.
Satyrii.	ibid.
Zingiberis.	ibid.
Cort. Aurantiorum.	ibid.
Citriorum.	ibid.
Fruct. Berberum.	ibid.
Cydoniorum Caro & Miva.	ibid.
Nuces Juglandes.	ibid.
Moschatae.	ibid.
Confectio Alkermes.	72
sine ambra.	ibid.
Corroborans.	ibid.
<i>Conserveae.</i>	81
Flor. Anthos.	ibid.
Calendulae.	ibid.
	Con-









# I N D E X.

Conferva Flor. Rosarum pallidarum.	82
rubrarum.	ibid.
Violarum.	ibid.
Herb. Absynthii.	ibid.
Hederae Terrestris.	ibid.
Marrubii.	ibid.
Melissae.	ibid.
Menthae.	ibid.
Rorismarini.	ibid.
Salviae.	ibid.
Corallorum Praeparatio.	50
<i>Cornu Cervi praeparata.</i>	156
Praeparatio.	ibid.
Spagyrica.	ibid.
Oleum.	ibid.
Sal Volatile.	ibid.
Spiritus.	ibid.
Succinatus.	157
Ustum.	ibid.
Cremor Tartari.	155
Crocus Martis aperiens.	170
Metallorum.	174
Cryfalli Tartari.	153
Cupri Praeparata.	167
Cydoniorum Caro & Miva.	81

## D.

<b>D</b> ecoctum Emolliens & Carminans Clysteris.	99
Scorzoneræ.	ibid.
Diacatholicum.	69
Diagrydium.	49
Diamorum.	96
Diafcoordium Fracastorii.	73
Incompletum.	ibid.
Sylvii.	74
M 3	E.











I N D E X.

Emplastrum e Baccis Lauri.	118
e Galbano Crocatum.	119
Gratia Dei.	ibid.
Griseum seu Lapidis Calaminaris.	ibid.
e Labdano.	120
Meliloti.	121
Minii.	122
Mucaginum.	ibid.
Norimbergense.	ibid.
Oxyroceum.	123
Ranarum sine Mercurio.	ibid.
cum Mercurio.	124
Rustingii.	ibid.
e Spermate Ceti.	125
Stichticum Paracelsi.	ibid.
Vesicatorium.	126
Ens Veneris.	164
<i>Extracta.</i>	66
Catholicum.	62
Cort. Cascarillae.	67
Peruviani.	ibid.
Elaterii.	ibid.
Herb. Absinthii.	66
Agrimoniae.	67
Cardui Benedicti.	ibid.
Chelidonii Majoris.	ibid.
Cichorei.	ibid.
Hederae Terrestris.	ibid.
Taraxaci.	ibid.
Trifolii Aquatici.	ibid.
Rad. Gentianae.	ibid.
Helenii.	ibid.
Hellebori Nigri.	ibid.
Rhabarbari.	ibid.

I N D E X.

F.	<p><b>F</b>erri Praeparata. 169          Flores Benzoin. 154          Salis Ammoniaci Martiales. 158          Sulphuris. 165</p>
----	--

H.	<p><b>H</b>iera Picra Galeni. 70          Hydragogum Sylvii. ibid.</p>
----	--

I.	<p><b>J</b>alappae Resina. 152          Tinctura. 147          Julapium Rosaceum. 84</p>
----	--

L.	<p><b>L</b>apidis Calaminaris Praeparatio. 168          Lapis Infernalis. 167          Prunellae. 160          Laudanum depuratum. 66              liquidum Sydenhami. 148          Lenitivum. 71          Liquor Myrrhae. 154              Nitri fixi. 160              Plumbi. 168              Tartari. 154</p>
----	--

M.	<p><b>M</b>argaritarum Praeparatio. 50  <i>Martis Praeparata.</i> 169              feu Chalybis praeparatio per acidum. ibid.              Crocus aperiens. 170              Flores Salis Ammoniaci. 158          Mar-</p>
----	--









I N D E X.

Martis Sal feu Vitriolum. 169  
 Tinctura adstringens, 169  
 aperiens. 170

*Mellita.*

Chelidonii majoris, 96  
 Diamorum Nicolai, 96  
 Mercurialis, 96  
 Rosarum rubrarum, 97  
 Oxymel Scilliticum, 97  
 Simplex, 97

*Mercurii Praeparata.*

Aethiops mineralis, 171  
 Praecipitatus albus, 171  
 ruber, 171  
 Viridis, 171  
 Sublimatus corrosivus, 172  
 dulcis, 172  
 Turbith. minerale, 173

Mithridatium Damocratis, 75  
 Miva Cydoniorum, 81

N.

*Nitri Praeparata.* 160

Antimoniat, 175  
 Sal fixum, 160  
 Liquor, 160  
 Polychrestus, 161  
 Prunellae, 160  
 Spiritus cum Bolo, 161  
 dulcis, 162  
 Aromaticus, 161  
 Glauberi, 161

O.

*Oculorum Cancris Praeparatio.* 50  
 M 5  
 Olea

I N D E X.

<i>Olea per Deliquium.</i>	154
feu liquor Myrrhae. —	ibid.
Nitri fixi. —	160
Plumbi.	168
Tartari. —	154
<i>per Destillationem.</i>	142
Baccarum Juniperi.	ibid.
Caryophyllorum.	ibid.
Cassiae lignae.	ibid.
Cinamomi.	ibid.
Cort. Aurantiorum.	ibid.
Citriorum.	ibid.
Hyssopi.	ibid.
Laterum seu Philosophorum.	143
Ligni Rhodii.	142
Sassafras.	ibid.
Macis.	ibid.
Majoranae.	ibid.
Menthae.	ibid.
Nucis Moschatae.	ibid.
Origani Cretici.	ibid.
Pulegii.	ibid.
Rorismarini.	ibid.
Rutae.	ibid.
Sabinae.	ibid.
Sem. Anethi,	ibid.
Anisi.	ibid.
Carui.	ibid.
Foeniculi.	ibid.
Spicae.	ibid.
Succini.	166
Sulphuris.	165
Tanaceti.	142
Terebinthinae.	143
Vitrioli seu Spiritus.	163
	<i>Olea</i>









I N D E X.

<i>Olea per Expressionem.</i>	100
Amygdalarum amararum.	ibid.
dulcium.	ibid.
Laurinum.	ibid.
Macis.	ibid.
Nucis Moschatae.	ibid.
Olivarum Maturarum.	ibid.
Ovorum.	101
Palmae.	100
Sem. Hyofciami.	ibid.
Lini.	ibid.
Nigellae.	ibid.
Papaveris.	ibid.
<i>per Infusionem &amp; Decoctionem.</i>	101
Abfynthii.	ibid.
Anethinum.	ibid.
Capparum.	102
Castorei.	ibid.
Chamaemelinum.	101
Crocinum.	103
Hyperici.	101
Irinum.	103
Lumbricorum terrestrium.	ibid.
Mastichinum.	104
Mucaginum.	ibid.
Nardinum.	ibid.
Nepetae.	101
Rosaceum.	ibid.
Rutaceum.	ibid.
Scorpionum.	105
Solani.	101
Trifolii odorati.	105
Violaceum.	101
Opiata.	72
Oxymel Scilliticum.	97
Simplex.	ibid.
	P.

I N D E X.

P.

<b>P</b> asta Vesicatoria.	126
Philonium Mesuae.	77
<b>Pilulae Narcoticae.</b>	65
de Cynoglossa.	ibid.
sine Croco & Castoreo.	ibid.
Laudani Cydoniati.	ibid.
Opiati.	66
Depurati.	ibid.
e Styrace.	ibid.
<b>Purgantes.</b>	62
Aloës Rosatae.	ibid.
Aureae.	ibid.
Catholicae.	ibid.
Cochiae.	63
Faetidae.	ibid.
Majernae.	64
Pestilenciales communes Russi.	65
<b>Plumbi Praeparata.</b>	168
Oleum seu liquor.	ibid.
seu Saturni Saccharum.	ibid.
Ustio.	ibid.
<b>Poterii Antihecticum.</b>	176
<b>Praeparatio Chalybis per acidum.</b>	169
Corallorum.	50
Cornu Cervi.	156
Spagyrica.	ibid.
Eboris.	ibid.
Elaterii.	67
Lapidis Calaminaris.	168
Margaritarum.	50
Oculorum Cancri.	ibid.
Scammonii.	49
Tutiae.	167
Vitrioli.	163
	<i>Pul-</i>









I N D E X:

<i>Pulveres Aromatici.</i>	50
Alkekengi Compositus.	51
Aromaticus Rosaceus.	ibid.
Cachecticus.	52
è Chelis Cancrorum Compositus.	ibid.
Corallorum.	50
Comitiffae Kent.	53
Diagalangae.	ibid.
Diaireos Simplex.	54
Diarrhodon.	ibid.
Diatragacanthi frigidus.	55
Haly ad Tabem.	ibid.
Marchionis.	56
Margaritarum.	50
Myrrhae Compositus.	56
Oculorum Cancri.	50
feu Sief album Rhazis.	57
Terrae Sigillatae Compositus.	ibid.
<i>Purgantes.</i>	48
Agarici Compositus.	ibid.
Alhandal Compositus.	ibid.
Cornachini.	49
Diagrydii seu Scammonii praep.	ibid.
Diafenae.	ibid.
Hierae Simplicis Galeni.	ibid.
ad Vermes Compositus.	50

R.

<b>R</b> egulus Antimonii Martialis.	174
Resina Jalappae.	152
Ligni Guajaci.	153
Scammonii.	ibid.
<i>Rob.</i>	82
Berberum.	ibid.
Juniperinum.	83
	Rob

I N D E X.

Rob Ribesiorum.	82
Sambuci.	ibid.
S.	
<b>S</b> accharum Althaeae.	59
Perlatum.	61
Saturni.	168
Sal Febrifugus Sylvii.	158
Nitri fixum.	160
Polychrestus.	161
feu Lapis Prunellae.	160
feu Vitriolum Martis.	169
Tartari Vitriolatus.	164
Volatile Cornu Cervi.	156
Oleofum Aromaticum.	158
Succini.	166
<i>Sales per Decoctionem &amp; Crystallisation.</i>	155
Tartari Cremor.	ibid.
Crystalli.	ibid.
<i>per Incinerationem.</i>	154
Abfynthii.	ibid.
Cardui Benedicti.	ibid.
Fabarum.	ibid.
Genistae.	ibid.
Sabinae.	ibid.
Volatile Oleofum & Aromaticum.	158
<i>Salis Ammoniaci praeparata.</i>	157
Flores Martiales.	158
Spiritus.	157
Sal Volatile Oleofum.	158
<i>Marini praeparata.</i>	162
Spiritus cum Bolo.	ibid.
dulcis.	ibid.
Glauberi.	ibid.
Scam-	ibid.









# I N D E X.

Scammonii Praeparatio.	49
<i>Spiritus Compositi.</i>	133
-feu Aqua Antinephritica.	ibid.
-Antiparalytica.	134
-Antiscorbuticus.	136
-Carminativus Sylvii.	ibid.
-Ceraforum nigrorum.	137
-feu Balsamus Embryonis.	138
Mastichinus Sylvii.	139
-Matricalis Burrhi.	ibid.
feu Aqua Melissae Magistralis, <i>Gallis Eau</i>	ibid.
<i>des Carmes.</i>	ibid.
-Pectoralis Dekkers.	140
-feu aqua Vitae Matthioli.	135
-Vulneraria, <i>Gallis Eau d'Arguebu-</i>	141
<i>sade.</i>	141
<i>Simplices.</i>	131
Anisi.	132
Carui.	ibid.
Levistici.	ibid.
Vini Rectificatus.	131
Alcohol.	ibid.
Camphoratus.	ibid.
Rad. Angelicae.	ibid.
Cort. Aurantiorum.	132
Citriorum.	ibid.
Herb. Cochleariae.	ibid.
Menthae.	ibid.
Flor. Lavendulae.	133
Liliorum convallium.	ibid.
Nitri cum Bolo.	161
Dulcis.	162
Aromaticus.	ibid.
Glauberi.	161
Salis Ammoniaci.	157
	Spi-

I N D E X.

Spiritus Salis cum Bolo.	152
Dulcis.	ibid.
Glauberi.	ibid.
Sulphuris.	165
Vitrioli.	163
<i>Succini Praeparata.</i>	166
Sal Volatile.	ibid.
Oleum.	ibid.
Tinctura.	147
<i>Sulphuris Praeparata.</i>	165
Balsamus Amygdalinus.	ibid.
Anisatus.	166
Juniperinus.	ibid.
Linatus.	ibid.
Rulandi.	ibid.
Succinatus.	ibid.
Terebinthinatus.	ibid.
Flores.	165
Spiritus seu Oleum.	ibid.
<i>Suppositorium.</i>	68
<i>Syrupi Compositi.</i>	86
Althaeae Fernelii.	ibid.
Antiscorbuticus.	87
Artemisiae.	88
Capillorum Veneris.	89
Cichorei cum Rhabarbaro.	ibid.
Diacodion.	90
Fumariae.	91
Hyssopi Zwelferi.	ibid.
Menthae.	92
Myrtinus.	93
Quinque Radicum. Aperient.	ibid.
ex Rhamno Cathartico.	94
Rosarum solutivus cum Sena.	ibid.
è Spina Cervina.	ibid.
<i>Syrus-</i>	









# I N D E X.

Syrupus Stoechadis.	95
Symphyti majoris.	ibid.
<i>Simplices.</i>	84
Cardui Benedicti.	ibid.
Caryophyllorum Aromaticorum.	ibid.
Cinnamomi.	ibid.
Citri.	ibid.
Cydoniorum.	ibid.
Florum Persicorum.	86
Poeoniae.	ibid.
Tunicae.	ibid.
Violarum.	ibid.
Foeniculi.	84
Rubi Idaei.	ibid.
Papaveris albi.	85
erratici.	ibid.
Rosarum siccatarum.	ibid.
solutivus.	86
Violaceus.	ibid.
feu Julapium Rosaceum.	84

## T.

<b>T</b> abellae.	61
feu saccharum Althaeae.	59
Perlatum.	61
e Succo Citri.	ibid.
Tartarus Emeticus.	175
Tinctura.	148
Vitriolatus.	164
Theriaca Andromachi.	78
Diateffarwn.	80
<i>Tincturae Compositae.</i>	148
Anodyna , feu Laudanum liquidum Sydenhami.	ibid.
Antiepileptica.	149

## N

Tin-

# I N D E X.

Tinctura	Aromatica.	149
	Hysterica.	150
	Jalappae Confortans.	ibid.
	<i>Simplices.</i>	146
	Alcohol Alcalifatum.	ibid.
	Afae Foetidae.	147
	Castorei.	ibid.
	Catechu.	ibid.
	Cochinellae.	ibid.
	Cort. Cascarillae.	146
	Cassiae Lignae.	ibid.
	Cinamomi.	ibid.
	Kinae Kinae.	ibid.
	Winterani.	147
	Flor. Centaurii minoris.	146
	Croc.	ibid.
	Hyperici.	ibid.
	Lavendulae.	ibid.
	Gummi Benzoes.	147
	Laccae.	148
	Ligni Colubrini.	146
	Guajaci.	147
	Saffrafas.	146
	Martis Adstringens.	169
	Aperiens.	170
	Myrrhae.	147
	Opii crudi.	146
	Rad. Contrajervae.	147
	Gentianae.	146
	Helenii.	ibid.
	Jalappae.	147
	Rhabarbari.	146
	Salis Tartari.	148
	Succini.	147
	Summit. Absynthii.	146
	Theriacalis Simplex.	148
		Tin-









I N D E X.

Tinctura Veneris.	167
<i>Trochisci.</i>	59
Bechici albi.	ibid.
Cypheos.	ibid.
Hedychroi.	60
Scillitici.	61
Turbith minerale.	173
Tutiae praeparatio.	167

V.

<b>V</b> eneris seu Cupri praeparata.	ibid.
Ens.	164
Tinctura.	167
Tutiae praeparatio.	ibid.
Vesicatoria.	126
Vini Spiritus rectificatus.	131
Alcohol.	ibid.
Alcalifatum.	146
<i>Vitrioli praeparata.</i>	163
Calcinatio.	ibid.
Ens Veneris.	164
Martis.	169
Oleum.	163
Phlegma.	ibid.
Spiritus acidus.	ibid.
Dulcis.	164
Volatilis Sulphureus.	163
Tartarus.	164
Vitrum Antimonii.	173
<i>Unguenta.</i>	106
Aegyptiacum.	ibid.
Album camphoratum.	ibid.
Althaeae simplex.	ibid.
Compositum.	ibid.
N 2	Un-

# I N D E X.

Unguentum Arthanitae. Aureum. Basilicon. Calcis. Desiccativum Rubrum. Diapompholygos. Enulatum cum Mercurio. <i>sine Mercurio &amp; Terebinthina.</i> Martiatum. Nervinum. Nutritum. <i>dictum sine corpore.</i> Oculare. Populeum. Rosaceum. ad Scabiem.	107 108 ibid. 109 ibid. 110 ibid. ibid. ibid. 111 112 ibid. 113 ibid. ibid. 114 ibid.
--	---

# F I N I S.





























+N-

