

Dv 1142⁴_a

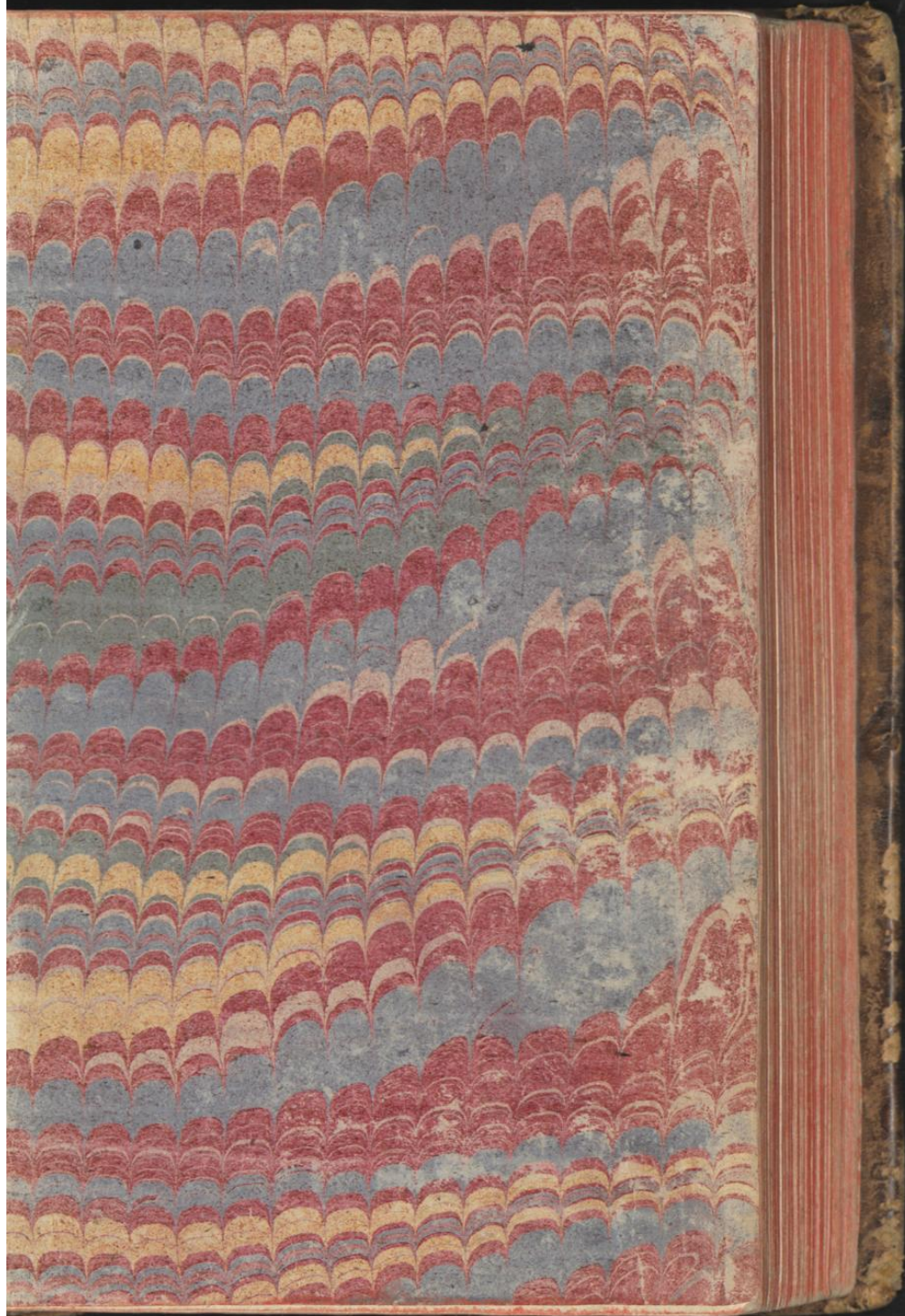

Dr. Heinrich Probst
Caroli aemul. N. V.
Hochw. Herrn Dr.
Cramer in
Bonn
3!!!

UNIVERSITÄTSBIBLIOTHEK
- Medizinische Abt. -
DUSSELDORF

V 2357

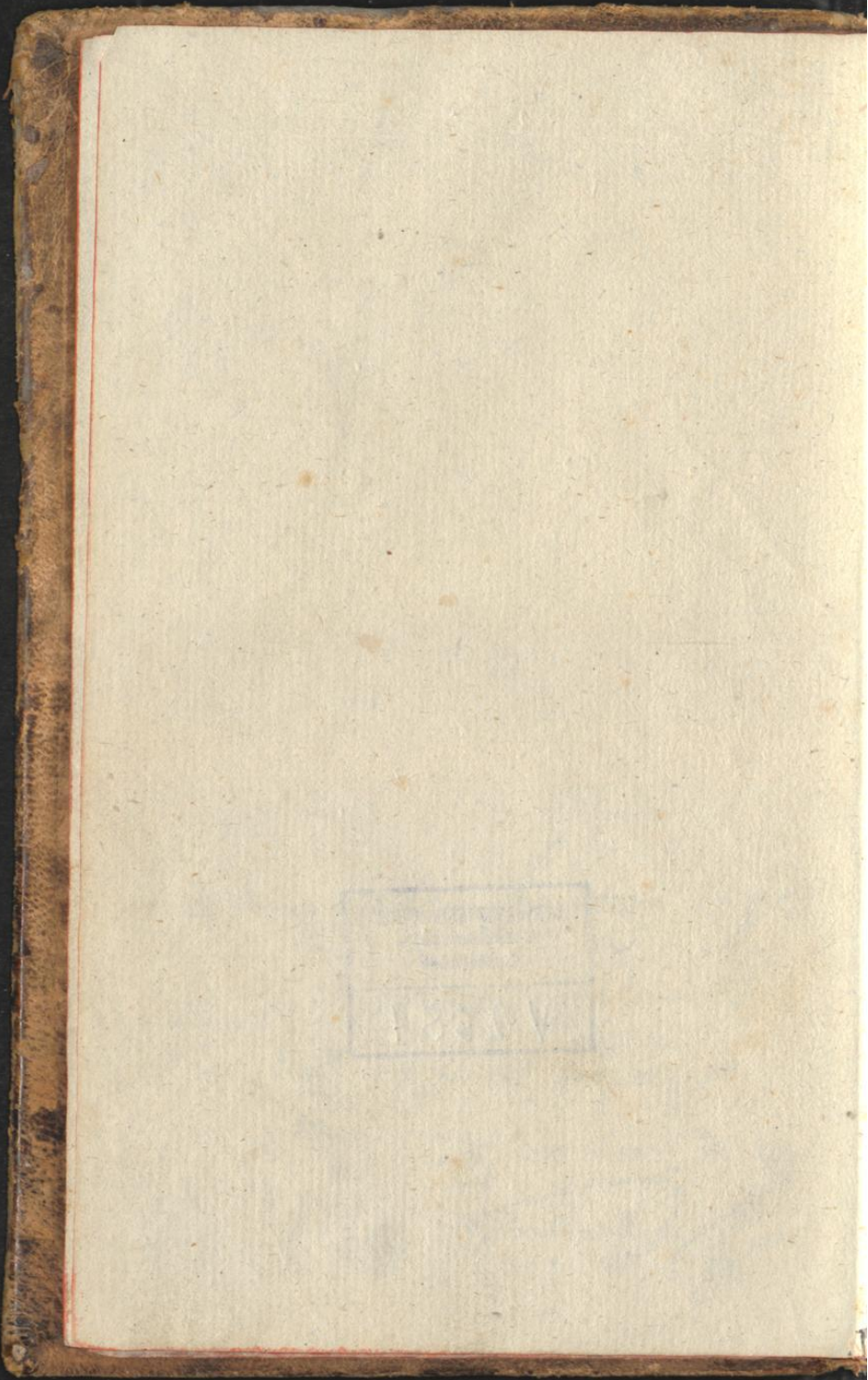

PHARMACOPOEA

AUSTRIACO - PROVINCIALIS.



EDITIO QUARTA AUCTION.

Ad Mandatum S. C. R. Apost. Majestatis.

V I E N N Æ,

TYP. IOAN. THOMÆ NOB. DE TRATTNERN,

SAC. CÆS. REG. AULÆ TYPOGR. ET BIBLIOP.

MDCCLXXX.

Wichowsky Stoy 1780

ИТАРМАКОПОРА

АУСТРАКО-ПРОТРАМА



ИТАРМАКОПОРА

ИТАРМАКОПОРА

ИТАРМАКОПОРА

PRÆFATIO

PRÆFATIO.

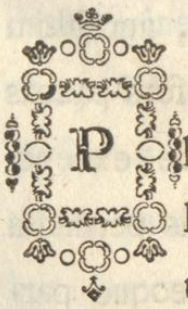

Pharmacopœi provinciales vo-
luminoso antehac uti dispensa-
torio, ac tot tamque diversis
inibi præscriptis pharmacis suas officinas
instruere debebant, quibus amplæ phar-

PRÆFATIO.

macopœæ, quæ in magnis populosisque urbibus existunt, plerumque citra necessitatem repleri solent.

Quoniam autem usus & experientia docuerunt, tantam medicamentorum diversitatem nostris temporibus non requiri, & cum ideo a bonis ac expertis Medicis antiquæ illæ & protentæ compositiones vix amplius hodie, aut saltem rarissime præscribantur, nisi fors paucas hodiedum passim usuales inde exceperis; contigit, ut singulis annis permulta inventa fuerint obsoleta, ideoque partim effœta, partim corrupta.

Sani-

PRÆFATIO.

Sanitati igitur publicæ consultum atque necessarium judicavimus minorem hanc *Provincialem Pharmacopœam* componere, in qua solummodo bona, utilia, & pro re magis simplicia medicamenta continerentur.

Hac ex ratione multa in dispensatorio antiquo præscripta omisimus; quædam ibi inepte, quoad modum parandi, composita emendavimus; nova quædam in hac editione quarta addidimus; ceterum pauca, fors minus congrua, quibus tamen vulgus jam a tot annorum usu nimium est affuetum, ultro adhuc retinenda credidimus, ne horum sup-

PRÆFATIO.

pressione sibi detrimentum accidisse putaret.

In describenda Materie medica & in explicatione Terminorum Artis summa observata fuit brevitatis; ut major opusculi moles evitaretur: interea tamen scitu necessaria omissa non sunt.

Quæ simplicia signo (†) notata sunt, sicca asservari non debent, quoniam recentia tantum ingrediuntur compositiones varias.

Qui-

PRÆFATIO.

Quibus vero aut simplicibus, aut compositis medicamentis asteriscus (*) præfigitur, ea stricte necessaria non sunt, nec Pharmacopœus culpari potest, si hæc non semper in promptu habeat; neque tenetur ea constanter habere parata, quæ ex tempore, ut dici solet, confici possunt. v. g. *Emulsa*, *Rotulæ*, *Elaosacchara*, *Morsuli*, *Infusum laxativum* &c.

Juxta solam igitur normam hujus *Pharmacopœe Austriaco-Provincialis* tenentur in posterum Pharmacopœi suas officinas in omnibus provinciis austriacis hæreditariis exacte instructas habere, &
si

PRÆFATIO.

fi cuncta recentia, bona, atque rite parata omni tempore deprehendantur, nil ultra desiderabitur; nisi fortassis quoddam noviter detectum, & usu medico probatum Medicamentum addi mereatur, aut simile a loci Physico præscribatur.

Datum Viennæ 1. Octobris 1780.

ANTON. L. B. DE STÖRCK,

C. R. Apost. Majest. Consiliarius Aulicus,
Archiatr. Comes, Facultatis ac Studii
Medici Præses, & Protomedicus per
universas Provincias Austriacas.

NICOL. JOS. DE JACQUIN,

A Consil. Metallicis, Chemiæ & Botanices
Professor P. & O.

JOAN. JACOBUS DE WELL,

AA. LL. Philosophiæ & Medicinæ Doctor,
Historiæ naturalis Professor P. & O. &
Collegii Pharmaceutici Antistes.

PARS

P A R S P R I M A
C O M P R E H E N D E N S
M A T E R I A M
P H A R M A C E U T I C A M ,
S I V E

*Medicamenta simplicia tam in hujus Pharma-
copæ compositionibus adhibenda, quam pro usu vulgi
adservanda.*

Pharmacop.

A

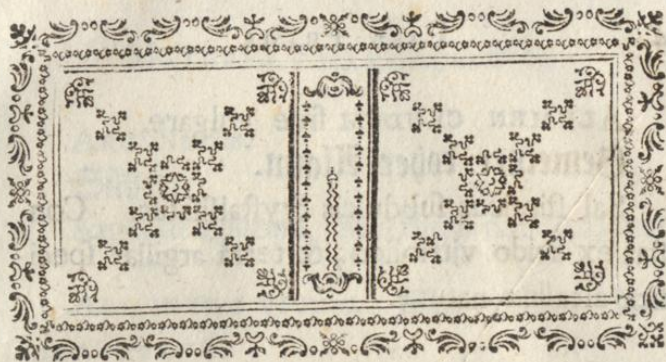

MINERALIA

iisque valde adfinia corpora, partim cruda, partim preparata.



ÆRUGO. VIRIDE ÆRIS.

Grünspan.

Calx cupri viridis semifalina; sive cuprum vapore acido vegetabili corrosum.

* **ÆRUGO DESTILLATA, vulgo**
Destillirter Grünspan.

ÆRUGO CRYSTALLISATA. Est Ærugo in f. q. aceti destillati soluta debitaque evaporatione in crystallos viridissimas, pellucas redacta.

A 2

ALU-

ALUMEN CRUDUM five vulgare.

Gemeiner roher Alaun.

Sal stipticus subdulcis crystallifatus. Constat ex acido vitriolico, & terra argillæ specifica alcalinæ naturæ.

* ALUMEN PLUMOSUM.

Feder Alaun. Federweiß.

In officinis nunquam occurrit. An unquam in natura visum? nisi forte minerarum aluminis efflorescentias ita dicere velis. Ejus loco habetur communiter

AMIANTUS fibrosus, fibris separabilibus, rigidis, nitidis, fragilibus.

AMBRA GRYSEA.

Graue Ambra.

Corpus inflammabile, compactum, leni calore liquefcens, tenaciter cohærens, gratumque spargens odorem.

Habetur & species nigra, quæ longe vilior.

ANTIMONIUM CRUDUM.

Spießglas. Spießglas.

Corpus semimetallicum, sulphure mineralifatum.

AR-

ARGENTUM.

Silber.

Argentum purum. Metallum nobile album.

ARGENTUM VIVUM. MERCURIUS. HY-
DRARGYRUM.

Quecksilber.

Corpus semimetallicum, splendens, pon-
derosum, fluidum.ASBESTUS idem ac AMIANTHUS vide ALU-
MEN PLUMOSUM.

* AURIPIGMENTUM.

Auripigment. Operment.

Calx Arsenici flava, aut ex viridi flave-
scens, micans, sulphure mineralisata.

* AURUM.

Gold.

Aurum purum. Metallum nobile flavum.

BISMUTHUM vide WISMUTUM.

BOLUS ALBA.

Weißer Bolus.

Argillæ albæ species pinguis.

A 3

Bo-

BOLUS ARMENA.

Armenischer Bolus.

Argillæ pallide rubentis species purior magisque compacta.

BOLUS RUBRA.

Rother Bolus.

Argilla rubra pinguis, five Bolus vulgaris.

BORAX.

Borax. Boras.

Tincal depuratum. Sal exoticum crystallifatum alcalini saporis, constans ex superabundante sale alcalino minerali, & ex singulari nativo sale *sedativo* dicto & nuper in quodam lacu agri Senensis a Domino Hœfer detecto.

CALX VIVA.

Lebendiger Kalk. Ungelöschter Kalk.

Calcareus vulgaris in calcem causticam ustus.

CERUSSA ALBA.

Bleyweiß.

Calx plumbi alba subsalina; five Plumbum vapore acido vegetabili corrosum.

* CIN-

* CINNABARIS NATIVA.

Bergzinnober. Gegrabener Zinnober.

Mercurius sulphure mineralifatus.

Ejus loco tutius adhibetur *Cinnabaris*
factitia rite præparata.

CINERES CLAVELLATI.

Potasche.

Sal lixiviosus, seu alcalinus, fixus vegeta-
bilis, communiter impurus, arte depurandus.CREMOR TARTARI idem ac CRYSTALLI
TARTARI vide: TARTARUS.

CRETA ALBA PURA.

Weiße Kreide, vulgo: *Cölnische Kreide*.Terra calcarea alba, solida, friabilis, di-
gitos inficiens, purior, cum acidis efferve-
scens, ustione in calcem vivam mutanda.

* CRYSTALLUS MONTANA.

Bergkrystall.

Quartzum crystallifatum.

CUPRUM. *Æs*.

Kupfer.

Cuprum purum. Metallum rubrum.

FULIGO.**Ruß.**

Substantia nigra, oleoso-salino-terrea, vegetabilium aliorumque corporum combustione expulsa, camino adhærens.

FERRUM. CHALYBS.**Eisen. Stahl.**

Ferrum purum. Metallum e cinereo-cærulescens, politura nitens.

*** GLACIES MARIÆ. LAPIS specularis.****Fraueneiß.**

Spatum gypseum, diaphanum, scissile. Calcinatedum in pulverem teritur subtilissimum, tunc *specificum virgineum* dictum, in medicina omnino superfluum.

LAPIS CALAMINARIS.**Galmeystein.****Ochra Zinci indurata.****LAPIS HÆMATITES.****Blutstein. Glaskopf.**

Minera Ferri figurata, ex rubro nigricans, tritura obscure rubens.

LAPIS SELENITICUS, five SPECULARIS
vide GLAC. MARIÆ.

LITHARGYRUS. LITHARGYRUM. LI-
THARGYRIUM.

Glätte. Gold- oder Silberglätte.

Plumbum semivitrificatum, five in scorias
redactum.

MERCURIUS, vide ARGENTUM VIVUM.
MINIUM.

Rothe Menige. Mennige.

Calx plumbi rubra, ustione obtenta.

NIHILUM ALBUM, POMPHOLYX.

Weißes Nichts.

Calx alba, levis, prunis aut alii ignito cor-
pori injecta flavescens. Est florum Zinci spe-
cies, ex Zinci minera in officinis ærariis sub-
limatione obtenta: hinc a terra calcaria, quæ
huic calci passim substituitur, probe distin-
guenda.

NITRUM OFFICINARUM.

Salniter. Salpeter.

Sal medius crystallis se exhibens prismati-
cis, constans ex acido proprio & sale alcalino
fixo vegetabili.

PETROLEUM. OLEUM PETRÆ.

Steinöl. Bergöl.

Bitumen liquidum, coloris ex fusco rubentis. Aliud nigrum, spissius aut tenacius *Maltha* vocatur. Album sive excolor, quod etiam *Naphtha* dicitur, rarissimum est.

PLUMBUM.

Bley.

Metallum cærulescenti-albidum, molle, aëri libero expositum splendorem amittens.

POMPHOLYX, vide NIHILUM ALBUM.

SAL ALCALINUS FIXUS MINERALIS.

Mineralisches Laugensalz.

Sal lixiviosus nativus, in aëre non diffluens. Basis salis communis.

SAL ALCALINUS FIXUS VEGETABILIS.

Vegetabilisches Laugensalz.

Sal e cineribus plantarum aut ex tartaro calcinato elixatus, in aëre deliquescent. Convenit cum *Cineribus clavellatis* rite depuratis.

SAL AMARUS SEDLICENSIS.

Sedlizer Bittersalz.

Sal nativus, crySTALLIFATUS.

Con-

Constans ex acido vitriolico & Magnesia
Muria.

SAL AMMONIACUS.

Salmiak; Salammoniak.

Sal medius, in igne volatilis; ex acido
muriatico, & sale alcalino volatili constans.

SAL GEMMÆ.

Steinsalz. Segrabenes Salz.

Sal communis fossilis, constans ex acido
proprio & sale alcalino minerali.

* SAL THERMARUM NONNULLARUM.

Wundersalz.

Sal mirabilis, ex acido vitriolico & sale alca-
lino minerali. Frequentissime arte paratur.

SAPU VENETUS.

Benedische Seife.

Corpus solidum, albidum, commiscibile
cum aqua, coctione paratum ex Oleo Oliva-
rum & Lixivio facto ex Sale Sodæ & Calce
viva. Præfertur Saponi Veneto *Sapo Alican-
tinus*. Spanische Seife.

SODA HISPANICA.

Sode. Alicantisches Aschensalz.

Sal

Sal alcalinus fixus mineralis, vegetabilium quorundam ad littora maris crescentium incineratione obtentus, ut nobis adfertur impurus, ante usum depurandus.

SUCCINUM. KARABE. AMBARUM. ELECTRUM.

Agstein. Bernstein.

Bitumen solidum subpellucidum.

Habetur album, aut ex albido flavum; luteum, fulvum; diaphanum aut opacum.

SULPHUR. SULFUR.

Schwefel. Gelber gemeiner Schwefel.

Phlogiston acido vitriolico junctum.

TARTARUS CRUDUS.

Rohrer Weinstein.

Sal essentialis vini impurus, depuratione in *Crystallos* albas redigendus; acidæ indolis; calcinatione in salem alcalinum fixum mutandus, qui tunc sub titulo *Salis tartari* venit.

TUTIA. CADMIA FORNACUM GRYSEA.

Graue Tugie. Tutie.

Calx Zinci compacta impurior, cinerei coloris; forma crustosa.

VIRIDE ÆRIS. vide ÆRUGO.

VITRIOLUM ALBUM. VITRIOLUM ZINCI.

Weißer Vitriol. Weißer Galizenstein.

Sal metallicum stipticum albidum, ex acido vitrioli & zinco pro majore parte constans.

VITRIOLUM CÆRULEUM, CUPRI, VENERIS aut DE CYPRO.

Blauer Vitriol. Blauer Galizenstein.

Sal metallicum rodens, cyanei coloris. Ex acido vitriolico & cupro compositum.

VITRIOLUM VIRIDE. VITRIOLUM FERRI.

Grüner Vitriol. Gemeines Kupferwasser.

Sal metallicum stipticum, crySTALLIS coloris graminei. Ex acido vitrioli & ferro pro maxima parte constans.

VITRIOLUM MARTIS purum arte confici debet, quod vide suo loco.

* WISMUTUM. BISMUTUM.

Wismut. Bismuth.

Substantia semimetallica, lamellata, fragilissima.

ZINCUM.

Zink. Spiauter.

Semimetallum tenacius, plumbei ferre coloris, fusum in flammam ex cæruleo flavescens in aëre libere exardescens.

PLAN-

P L A N T Æ

Earumque partes pro usu medico in officinis pharmaceuticis asservandæ.

Partes plantarum
usuales.

ABROTANUM. officinarum.

Artemisia Abrotanum. *Linnei.*

Gartheil. Stabwurzel.

Nostratibus: Gürtel.

Folia.

ABSINTHIUM PONTICUM.

officin.

Artemisia pontica. *Linn.*

Römischer Wermuth.

Herba.

ABSINTHIUM VULGARE.

officin.

Artemisia Absinthium. *Linn.*

Gemeiner Wermuth.

Herba.

ACACIA NOSTRAS. officin.

Prunus spinosa. *Linn.*

Schlehen.

Flores.

Fructus.

ACA:

Partes usuales.

ACACIA VERA officinarum.

Mimosa nilotica. *Linnaei.*

Arabischer Schottendorn.

Succus inspissatus. Gummi arabicum, quod tamen raro ad nos adfertur, sed ejus loco habetur Gummi Senegal, ex Mimosa Senegal. *Linnaei.*

ACETOSA VULGARIS. officin.

Rumex acetosa. *Linnaei.*

Gemeiner Sauerampf.

Radix.

Herba.

Semen.

† ACETOSELLA. officin.

Oxalis Acetosella. *Linnaei.*

Sauerflee. Buchampfer.

Herba recens pro Sale & Conserva.

ACORUS VULGARIS. CALA-

MUS AROM. officin.

Acorus calamus europæus.

Linnaei.

Kalmes. Kalmus.

Radix.

AGARICUS ALBUS. officin.

Boletus Laricis. *Linnaei.*

Weißer Lerchenschwamm.

Fungus decoriatus.

AGA-

		<u>Partes usuales.</u>
* AGARICUS CHIRURGORUM. officinarum. Boletus igniarius. <i>Linn.</i> Feuerschwamm.	}	<i>Fungus</i> parasi- ticus in Betu- lis & Quercubus frequens.
+ AGRIMONIA. officin. Agrimonia Eupatoria. <i>Linn.</i> Odermenig.	}	<i>Herba.</i>
ALCHIMILLA. officin. Alchemilla vulgaris. <i>Linn.</i> Sinau. Frauenmantel.	}	<i>Herba.</i>
* ALLIARIA. officin. Erysimum Alliaria. <i>Linn.</i> Knoblauchkraut.	}	<i>Herba.</i>
ALLIUM. officin. Allium sativum. <i>Linn.</i> Knoblauch.	}	<i>Radix</i> five Bul- bi recentes.
ALOE. officin. Aloë perfoliata. <i>Linn.</i> Aloe.	}	<i>Aloë's succus</i> in- spissatus.
ALTHÆA. officin. Althæa officinalis. <i>Linn.</i> Epbisch.	}	<i>Radix.</i> <i>Herba.</i> <i>Flores.</i>
		AM.

Partes usuales.

AMMI VERUM. officinarum.	}	<i>Ammios semina.</i>
Sison Ammi. <i>Linn.</i>		
Ammeij.		
AMMONIACUM. officin.	}	<i>Gummi-Resina.</i>
Ammoniacum. <i>Linn.</i>		
Gummi. Ammoniak.		
AMOMUM. officin.	}	<i>Semen.</i>
Sison Amomum. <i>Linn.</i>		
Amomlein.		
AMYGDALÆ AMARÆ. officin.	}	<i>Nuclei.</i>
Amygdalus communis. <i>Linn.</i>		
Mandelbaum. Bittere Mandeln.		
AMYGDALÆ DULCES. officin.	}	<i>Nuclei.</i>
Amygdalus communis. <i>Linn.</i>		
Mandelbaum. Süße Mandeln.		
AMYLUM.		
Krafmehl. Weiße Stärke. vide		
TRITICUM.		
ANCHUSA LUTEA. officin.	}	<i>Radix ad Ung. rubr. (loco Al-cannæ.)</i>
Onosma Echioides. <i>Linn.</i>		
Färber = Schsenzunge.		
Pharmacop. B		* ANA-

Partes usuales.

* ANAGALLIS. officinarum.	}	Herba.
Anagallis arvensis. <i>Linn.</i>		
Hünerdarm. Gauchheil.		
ANETHUM. officin.	}	Herba. Semen.
Anethum graveolens. <i>Linn.</i>		
Dille.		
ANGELICA SATIVA. officin.	}	Radix. Semen.
Angelica Archangelica. <i>Linn.</i>		
Angelike. H. Geiszwurzel.		
ANIME. officin.	}	Resina.
Hymenæa Courbaril. <i>Linn.</i>		
Animenharz.		
ANISUM STELLATUM. officin.	}	Fructus.
Illicium annifatum. <i>Linn.</i>		
Sternaneis. Badian.		
ANISUM VULGARE. officin.	}	Semen.
Pimpinella Anifum. <i>Linn.</i>		
Gemeiner Aneis.		
* ANTHOPHYLLI. officin.	}	Fructus.
Caryophyllus aromaticus <i>Linn.</i>		
Mutternägelein.		

AN

	Partes usuales.
ANTHOS. officinarum.	} Folia.
Rosmarinus officinalis. <i>Linn.</i>	
Rosmarin.	} Flores.
APIUM. officin.	} Radix.
Apium graveolens. <i>Linn.</i>	
Eppig. Zeller.	
ARABICUM GUMMI vide:	
ACACIA VERA.	
ARISTOLOCHIA ROTUNDA	} Radix.
VERA. officin.	
Aristolochia rotunda. <i>Linn.</i>	
Runde Osterluzey.	
*ARISTOLOCHIA VULGARIS.	} Radix.
officin.	
Aristolochia Clematidis. <i>Linn.</i>	
Gemeine Osterluzey.	
† ARMORACIA. RAPHANUS	} Radix recens pro Aqua dest. &c.
RUSTICUS. officin.	
Cochlearia Armoracia. <i>Linn.</i>	
Green. Meerrettig.	
ARNICA. officin.	} Radix.
Arnica montana. <i>Linn.</i>	
Wolverley. Engeltrank.	

Partes usuales.

ARTEMISIA. officin.	} <i>Herba.</i>
Artemisia vulgaris. <i>Linn.</i>	
Beyfuß.	
* ARUM. officin.	} <i>Radix.</i>
Arum maculatum. <i>Linn.</i>	
Aron. Zehrwurzel.	
ASA FOETIDA. officin.	} <i>Gummi-Resina.</i>
Ferula Asa foetida. <i>Linn.</i>	
Stinkender Asand. Teufels- dreck.	
ASA ODORATA FIVE DULCIS vide BENZOE.	
ASARUM. officin.	} <i>Radix.</i>
Asarum europæum. <i>Linn.</i>	
Haselwurz.	} <i>Herba.</i>
ASPARAGUS. officin.	} <i>Radix.</i>
Asparagus officinalis. <i>Linn.</i>	
Spargel.	
AVENA. officin.	} <i>Semen integrum</i>
Avena fativa. <i>Linn.</i>	
Haber. Haser.	
	} <i>& deglutum.</i>
	} <i>AU-</i>

Partes usuales.

AURANTIUM. officin.

Citrus Aurantium. Linn.

Pomeranze.

Folia.

Fructus. Cortex.

Flos recens, pro

Aqua dest. Naphæ.

Fructus integer

recens pro succo &c.

Semina exsic-

cata.

AURICULA JUDÆ. FUNGUS

SAMBUCI. officin.

Peziza Auricula. Linn.

Holderchwamm.

Fungus integer.

Flores.

BALAUSTIUM. GRANATUM.

officin.

Punica Granatum. Linn.

Granatbaum. Granatblü-
the. Granatapfel.

Fructus recens

pro succo Gra-

nator. Fructus

Cortex exsicca-

tus sub titulo

Malicorii.

BALSAMUM COPAIVÆ. officin.

Copaïfera officinalis. Linn.

Copaibalsam.

Balsamum.

	Partes usuales.
BALSAMUM DE MECHA. OPO- BALSAMUM. officin.	} Balsamum.
Amyris Opobalsamum. <i>Linn.</i> Opobalsam.	
BALSAMUM PERUVIANUM. officin.	} Balsamum. An arte com- positum? Ita ex aliis.
Peruifera. <i>Linn.</i> Schwarzer peruanischer Balsam.	
BALSAMUM DE TOLU. officin.	
Toluifera <i>Linn.</i> Tolutanischer Balsam.	} Balsamum.
BALSAMITA. MENTHA SA- RACENICA. officin.	} Folia.
Tanacetum Balsamita. <i>Linn.</i> Frauenblatt. Frauenminze.	
BARBA CAPRÆ. officin.	} Radix.
Spiræa Ulmaria. <i>Linn.</i> Geißbart.	
BARDANA. officin.	} Radix.
Arctium Lappa. <i>Linn.</i> Alette.	

BA-

Partes usuales.

BASILICUM. officin.

Ocymum Basilicum. *Linn.*

Basilie.

Herba.

BDELLIUM. officin.

Bdellium. *Linn.*

Bdellienharz.

Gummi-Resina.

* BELLA DONNA vide SOLA-
NUM FURIOSUM.

BELLIS MINOR officin.

Bellis perennis. *Linn.*

Gänseblümel. Maßlieben.

Nostratibus Ruckerl.

Herba.

Flores.

BENZOE. ASA ODORATA.

seu DULCIS. officin.

Benzoifera planta incognita ad-
huc: nam non est *Laurus*.*Benzoin.* *Linn.*Nec *Croton*. *Benzoin.* Ejusdem.

Wohlrriechender Asand.

Resina.

Partes usuales.

† BERBERIS. officin.

Berberis vulgaris. *Linn.*

Saurach.

Nostratibus: Weinschädling.

Fructus recens
pro succo &c.

+ BETONICA. officin.

Betonica officinalis. *Linn.*

Bethonie.

Herba.

† BETULA. officin.

Betula alba. *Linn.*

Birke.

Gemmae recen-
tes pro Ungu.
mendicor.

BOTRYS. officin.

Chenopodium Botrys. *Linn.*

Traubenkraut.

Herba.

*BRANCA URSI VERA. officin.

Acantus mollis. *Linn.*

Bärentage. Bärenklaue.

Folia.

BRYONIA. officin.

Bryonia alba. *Linn.*

Zaunrübe.

Radix.

BUXUS. officin.

Buxus sempervirens. *Linn.*

Buchsbauum.

Lignum.

* CA-

Partes usuales.

* CACAO. officin.	}	Semen.
Theobroma Cacao. <i>Linn.</i>		
Caccan.		
CALAMINTHA MONTANA.	}	Herba.
officin.		
Melissa Calamintha. <i>Linn.</i>		
Bergminze.		
CALAMUS AROMATICUS vide:		
ACORUS VULGARIS.		
* CALCATRIPPA. officin.	}	Flores.
Delphinium Consolida. <i>Linn.</i>		
Rittersporn.		
CALENDULA. officin.	}	Flores.
Calendula officinalis. <i>Linn.</i>		
Ringelblume.		
CAMPHORA. officin.	}	Resina.
Laurus Camphora.		
Kampfer. Kaffer.		
CANELLA ALBA.	}	Cortex.
CORTEX MAGELLANICUS,		
five WINTERANUS. officin.		
Winterania Canella. <i>Linn.</i>		
Weißer Zimmet.		

B 5

CAN-

	Partes usuales.
CANNABIS. officin.	} Semen.
Cannabis fativa. Linn.	
Hanf.	
CAPPARIS. officin.	} Radicis Cortex.
Capparis spinosa. Linn.	
Kappern.	
CAPILLUS VENERIS. officin.	} Herba.
Adiantum Capillus Veneris.	
Linn.	
Frauenhaar.	
CARDAMOMUM MINUS. offic.	} Semen.
Amomum Cardamomum. Linn.	
Kardamömlein.	
CARDUUS BENEDICTUS. offic.	} Herba.
Centaurea benedicta. Linn.	
Kardusbenedikt.	
* CARDUUS MARIÆ. officin.	} Semen.
Carduus Marianus. Linn.	
Frauendistel.	
CARICA. FICUS. officin.	} Fructus.
Ficus Carica. Linn.	
Feige.	

* C AR-

Partes usuales.

* CARTHAMUS. officin.	} <i>Flos.</i> <i>Semen.</i>
Carthamus tinctorius. <i>Linn.</i>	
Saffor. Wilder Safran.	
CARYOPHYLLATA. officin.	} <i>Radix.</i>
Geum urbanum. <i>Linn.</i>	
Benediktswurzel.	
CARYOPHYLLUS. officin.	} <i>Fructus.</i>
Caryophyllus aromaticus. <i>Lin.</i>	
Gewürznägelein.	
CARVI. officin.	} <i>Semen.</i>
Carum Carvi. <i>Linn.</i>	
Kümmel. Nostratibus <i>Kimm.</i>	
CASCARILLA. officin.	} <i>Cortex.</i>
Croton Cascarilla. <i>Linn.</i>	
Schakarille.	
CASSIA FISTULA. officin.	} <i>Leguminum</i> <i>Pulpa.</i>
Cassia fistula. <i>Linn.</i>	
Robrkassie.	
CASSIA LIGNEA. officin.	} <i>Cortex.</i>
Laurus Cassia. <i>Linn.</i>	
Mutterzimmet.	

CATE-

Partes usuales.	
CATECHU. TERRA JAPONI- CA. officin.	} Succus inspissatus. An potius e Mimosæ specie?
Areca Catechu. Linn.	
Catechu.	
CENTAURIUM MINUS. Of- ficin.	} Herba. Summitates flo- ridæ.
Gentiana Centaurium. Linn.	
Tausendguldenkraut.	
CERASA NIGRA. officin.	} Fructus. Nuclei.
Prunus Cerasus. Linn.	
Schwarze Kirschen.	
CEREFOLIUM. officin.	} Herba.
Scandix Cerefolium. Linn.	
Kerfelfraut.	
CHAMÆDRYS. officin.	} Herba.
Teucrium Chamædrys. Linn.	
Gamanderle.	
CHAMÆPITYS. officin.	} Herba.
Teucrium Chamæpitys. Linn.	
Geldcypresse. Nostratibus Wilder Hanf.	

Partes usuales

Partes usuales.

CHAMOMILLA ROMANA. officin.	} Flores.
Anthemis nobilis. Linn.	
Römische Chamille.	
CHAMOMILLA VULGARIS. officin.	} Flores.
Matricaria Chamomilla. Linn.	
Gemeine Chamille.	
CHEIRI. officin.	} Flos.
Cheiranthus Cheiri. Linn.	
Gelbe Biolen.	
CHELIDONIUM MAJUS. officin.	} Herba.
Chelidonium majus. Linn.	
Groß Schellkraut.	(Radix raro.)
CHINA CHINÆ. officin.	} Cortex.
Cinchona officinalis. Linn.	
Fiebrerrinde. Chinarrinde.	
CHINA NODOSA. officin.	} Radix.
Smilax China. Linn.	
Chinawurzel.	

Cr.

		Partes usuales.
CICER. officin.	}	Semen.
Cicer arietinum. <i>Linn.</i>		
Richern. Ziserlen.		
CICHORIUM. officin.	}	Radix.
Cichorium Intybus. <i>Linn.</i>		
Wegwart. Cichorie.		Herba.
CICUTA VULGARIS. officin.	}	Radix.
Conium maculatum. <i>Linn.</i>		Herba.
Schierling.		Flores.
CINNAMOMUM. officin.	}	Cortex.
Laurus Cinnamomum. <i>Linn.</i>		
Zimmet.		
CINA. CONTRA. SANTONI-	}	Semen.
CUM. officin.		
Artemisia Judaica. <i>Linn.</i>		
Abinthium fantonicum judai-		
cum & alexandrinum <i>Baub.</i>		
pin.	}	Semen.
Zitwersaamen. Wurmsaa-		
men.		

Partes usuales.

CITRUS. LIMONIA. officin.	}	Fructus recens
Citrus Medica. Linn.		pro succo &c.
Citronen.	}	Fructus Cortex
		exsiccat.
CITRULLUS. officin.	}	Semen.
Cucurbita Citrullus. Linn.		
Angurie. Wassermelaune.		
COCHLEARIA. officin.	}	Herba.
Cochlearia officinalis. Linn.		(Semen raro.)
Löffelkraut.		
COLCHICUM. officin.	}	Radix recens
Colchicum autumnale. Linn.		succulenta, non
Zeitlose.		marcida.
COLOCYNTHIS. officin.	}	Fructus deco-
Cucumis Colocynthis. Linn.		riatus.
Koloquinte.		Semen.
CONSOLIDA MAJOR. SYM-	}	Radix.
PHYTUM. officin.		
Symphytum officinale. Linn.		
Schwarzwurzel. Große		
Wallwurzel.		

CON-

Partes usuales.

CONSOLIDA REGALIS, vide:

CALCATRIPPA.

CONSOLIDA SARACENICA. }

VIRGA AUREA. officin. }

Solidago Virgaurea. Linn. }

Heydnisch Wundkraut. }

Herba.

CONTRA vide CINA.

CONTRAJERVA. officin. }

Dorstenia Contrajerva. Linn. }

Giftwurzel. }

Radix.

COPAIVA vide BALSAMUM.

CORIANDRUM. officin. }

Coriandrum sativum. Linn. }

Koriander. }

Semen.

† CRASSULA. FABA IN-

VERSA. TELEPHIUM. of-

ficin. }

Sedum Telephium. Linn. }

Fette Henne. }

Herba recens

pro Ungu. Po-

puleo.

* CRE-

Partes usuales.

* CREPITUS LUPI. officin. }
 Lycoperdon Bovista. *Linn.* } *Fungus* cum
 Bofist. Bubenst. } polline.

CROCUS. officin. }
 Crocus sativus. *Linn.* } *Floris stylus.*
 Safran.

CUBEBAE. officin. }
 Cubeba. *Linn.* } *Fructus.*
 Cubeben.

CUCUMIS. officin. }
 Cucumis sativus. *Linn.* } *Semen.*
 Cucumern. Gurken.
 Nostr. Dmurken.

† CUCUMIS ASININUS. officin. } *Radix* recens
 Momordica Elaterium. *Linn.* } pro ungu. de Ar-
 Eselskukumern. } thanita.
 } *Fructus* recens
 } pro extracto ad
 } Emplast. Diabo-
 } tan. &c.

CUCURBITA. officin. }
 Cucurbita lagenaria. *Linn.* } *Semen.*
 Kürbs. Flaschenkürbs.

Pharmacop. C Cur.

	Partes usuales.
CURCUMA. officin. Amomum Curcuma. <i>Jaqc. Hort.</i> <i>Vindob.</i>	Radix.
Gilbwurcz.	
CUSCUTA. EPITHYMUM. offic. Cuscuta europæa. <i>Linn.</i> Flachsseide. Thymseide.	Herba.
CYANUS. officin. Centaurea Cyanus. <i>Linn.</i>	Flores.
Blaue Kornblumen.	
CYDONIA. COTONEUM. offic. Pyrus Cydonia. <i>Linn.</i> Quitten. Rütten.	Fructus recens pro succo &c. Semen.
† CYCLAMEN. ARTHANITA. officin. Cyclamen europæum. <i>Linn.</i> Sau-oder Schweinbrod.	Radix recens pro Unguento de Arthanita &c.
CYMINUM. officin. Cuminum Cyminum. <i>Linn.</i> Römischer Kümmel.	Semen.
CYNOGLOSSUM. officin. Cynoglossum officinale. Hundszunge.	Radix.
	Cy-

Partes usuales.

CYNOSBATUS. ROSA SYLVE-	}	Flores. Fructus.
STRIS. officin.		
Rosa canina. <i>Linn.</i>		
Hagebutten. Wilde Rosen.	}	
Noftr. Hetschepetsch.		
CYPERUS officin.	}	Radix.
Cyperus longus & rotundus.		
<i>Linn.</i>		
Cypernwurzel.	}	Fructus.
DACTYLUS. officin.		
Phænix Dactylifera. <i>Linn.</i>		
Datteln.	}	Herba recens pro Extracto.
† DATURA five STRAMONI-		
UM. officin.		
Datura Stramonium. <i>Linn.</i>	}	
Dolläpfel.		
DAUCUS CRETICUS. officin.	}	Semen.
Athamanta cretenfis. <i>Linn.</i>		
Cretifch = Bogelneft.		
DAUCUS SYLVESTRIS. offic.	}	Semen.
Daucus Carota. <i>Linn.</i>		
Gemein = Bogelneft.		

Partes usuales.

<p>DICTAMNUS ALBUS. officin. Dictamnus albus. <i>Linn.</i> Weißer Diptam.</p>	<p>Radix.</p>
<p>DICTAMNUS CRETICUS. offic. Origanum Dictamnus. <i>Linn.</i> Cretischer Diptam.</p>	<p>Folia.</p>
<p>DORONICUM. officin. Doronicum Pardalianches. <i>Linn.</i> Gamswurzel.</p>	<p>Radix.</p>
<p>DRACONIS SANGUIS. officin. Pterocarpus Draco. <i>Linn.</i> Drachenblut.</p>	<p>Resina.</p>
<p>DULCAMARA. officin. Solanum Dulcamara. <i>Linn.</i> Hirschkraut. Bittersuß.</p>	<p>Caules (stipites vulgo.)</p>
<p>EBULUS. officin. Sambucus Ebulus. <i>Linn.</i> Wittig.</p>	<p>Fructus recens pro Roob. (Radix raro.) Semen pro Extr. panchymago.</p>
<p>ELATERIUM. vide: CUCUMIS ASININUS.</p>	<p>ELE-</p>

Partes usuales.

ELEMI. officin.	}	Resina.
Amyris Elemifera. <i>Linn.</i>		
Elemiharz.		

ENULA. officin.	}	Radix.
Inula Helenium. <i>Linn.</i>		
Mant.		

EPITHYMIUM. vid. CUSCUTA.

ERUCA. officin.	}	Semen.
Brassica Eruca. <i>Linn.</i>		
Weisser Senf.		

ERYNGIUM. officin.	}	Radix.
Eryngium campestre. <i>Linn.</i>		
Mannstreuwurzel.		

EUPHORBIIUM. officin.	}	Gummi-Resina.
Euphorbia officinalis. <i>Linn.</i>		
Euphorbium.		

FABA. officin.	}	Semen.
Vicia Faba. <i>Linn.</i>		
Bohne.		

FABA INVERSA. vide: CRASSULA.

Partes usuales.

FARFARA. TUSSILAGO.

officin.

Tussilago Farfara. *Linn.*

Husflattig.

Flores.

Herba.

FICUS. vide: CARICA.

FILIX MAS. officin.

Polypodium Filix mas. *Linn.*

Farrenkraut.

Radix.

FLAMMULA JOVIS. officin.

Clematis recta. *Linn.*

Brennkraut.

Folia.

Flores.

FOENICULUM DULCE, MA-

JUS. officin.

Anethum Fœniculum. *Linn.*

Römischer Fenchel.

Semen.

FOENICULUM VULGARE, MI-

NUS. officin.

Prioris varietas. *Linn.*

Gewemmer Fenchel.

Radix.

Herba.

Semen.

FOR-

Partes usuales.

FOENUGRÆCUM officin.	}	<i>Semen.</i>
Trigonella Fœnum græcum <i>Linn.</i>		
Boekshorn.		

† FRAGARIA. officin.	}	<i>Fructus recens</i> pro Aqua destill. —succo &c. (Herba raro.)
Fragaria vesca. <i>Linn.</i>		
Erdbeere.		

FRAXINUS. officin.	}	<i>Cortex.</i> (Semen raro)
Fraxinus excelsior. <i>Linn.</i>		
Esche. Eschenbaum.		

FUMARIA. officin.	}	<i>Herba.</i>
Fumaria officinalis. <i>Linn.</i>		
Erdrauch.		

FUNGUS SAMBUCCI. vide: AU-
RICULA JUDÆ.

GALANGA. officin.	}	<i>Radix.</i>
Maranta Galanga. <i>Linn.</i>		
Galgant.		

GALBANUM. officin.	}	<i>Gummi-Resina.</i>
Bubon Galbanum. <i>Linn.</i>		
Gummigalban.		

C 4

* GE-

Partes usuales.

* GENISTA. officin.	} Virgulta pro cineribus.
Spartium junceum. <i>Linn.</i>	
Genester. Pfrimentkraut.	
GENTIANA. officin.	} Radix.
Gentiana lutea. <i>Linn.</i>	
Enzian.	
GRAMEN. officin.	} Radix.
Triticum repens. <i>Linn.</i>	
Quecken. Graswurzel.	
GRANA PARADISI. officin.	} Semen.
Amomum GranaParadisi. <i>Linn.</i>	
Paradeiskörner.	
GRANATUM. vide: BALAU- STIUM.	
GRATIOLA. officin.	} Herba.
Gratiola. officinalis. <i>Linn.</i>	
Wildaurin.	
GVAJACUM, vide SANCTUM LIGNUM.	
GUMMI GUTTA. officin.	} Succus inspissatus, gummoso-refinosus.
Cambogia gutta. <i>Linn.</i>	
Gummigutt.	

HE-

Partes usuales.

HEDERA ARBOREA. officin.	} <i>Resina.</i> (Folia raro.)
Hedera Helix. <i>Linn.</i>	
Ephēy. Ephēu.	

HEDERA TERRESTRIS. offic.	} <i>Herba.</i>
Glecoma hederacea. <i>Linn.</i>	
Gundermann.	
Noftrat. Gundelreben.	

HELLEBORUS ALBUS. officin.	} <i>Radix.</i>
Veratrum album. <i>Linn.</i>	
Weisse Niesewurzel.	

HELLEBORUS NIGER. officin.	} <i>Radix.</i>
Helleborus niger. <i>Linn.</i>	
Schwarze Niesewurzel.	

*HEPATIC A NOBILIS. officin.	} <i>Herba.</i>
Anemone Hepatica. <i>Linn.</i>	
Edel = Leberkraut.	

HIRUNDINARIA. officin.	} <i>Radix.</i>
Asclepias Vincetoxicum. <i>Linn.</i>	
Schwalbenwurzel.	

HORDEUM officin.	} <i>Semen crudum</i> — decortica- tum.
Hordeum distichum. <i>Linn.</i>	
Gerste.	

C 5

HYO-

	<u>Partes ufuales.</u>
HYOSCYAMUS. officin.	} Herba. Semen.
Hyoſcyamus niger. <i>Linn.</i>	
Bilsenkraut.	
HYPERICUM. officin.	} Herba. Flores.
Hypericum perforatum. <i>Linn.</i>	
St. Johanneskraut.	
HYPOCISTIS. officin.	} Succus inſpiſſatus.
Cytinus Hypociftis. <i>Linn.</i>	
Hypociften.	
HYSSOPUS. officin.	} Herba.
Hyſſopus officin. <i>Linn.</i>	
Hyſſop.	
JALAPA. officin.	} Radix.
Convolvulus Jalapa. <i>Linn.</i>	
Jalappe.	
IMPERATORIA. officin.	} Radix.
Imperatoria Oſtruthium. <i>Linn.</i>	
Meiſterwurzel.	
IPECACUANHA. officin.	} Radix.
Viola Ipecacuanha. <i>Linn.</i>	
Hypoakanna, Brechwurzel.	

IRIS

Partes usuales.

IRIS FLORENTINA. officin. }
 Iris florentina. *Linn.* } *Radix.*
 Beigelwurz. }

* IRIS NOSTRAS. officin. }
 Iris germanica. *Linn.* } *Radix recens.*
 Blauschwertel. }

JUGLANS. officin. }
 Juglans regia. *Linn.* } *Nuclei pro oleo*
 Welscher Nußbaum. } *expr.*

JUJUBÆ. officin. }
 Rhamnus Zizyphus. *Linn.* } *Fructus.*
 Brustbeerlein. }

JUNIPERUS. officin. } *Lignum. Baccæ*
 Juniperus communis. *Linn.* } *virides. Baccæ*
 Wacholder. } *maturæ. Resina*
 Nostratibus Kranomet. } *(vulgo Gummi*
 } *Sandarac.)*

LACCA. officin. } *Resina.*
 Croton lacciferum. *Linn.* } *Præfertur gra-*
 Gummilaf. } *nulata in ramu-*
 } *lis.*

	Partes usuales.
LACTUCA. officin.	} Semen.
Lactuca sativa. <i>Linn.</i>	
Lattig.	
LACTUCA SYLVESTRIS. offic.	} Herba.
Lactuca virosa. <i>Linn.</i>	
Wilder Lattig.	
LADANUM. officin.	} Resina.
Cistus Creticus <i>Linn.</i>	
Gummiladan.	
* LAMIUM. URTICA MOR- TUA. officin.	} Flores.
Lamium album. <i>Linn.</i>	
Saube Neßel.	
LAPATHUM ACUTUM. officin.	} Radix.
Rumex acutus. <i>Linn.</i>	
Grindwurzel.	
LARIX. officin.	} Balsamum five Resina liquida (Terebintbina ve- neta vulgo.)
Pinus Larix. <i>Linn.</i>	
Terchenbaum.	

LA-

Partes usuales.

LAVANDULA. SPICA. officin.	}	Folia.
Lavandula spica. Linn.		Flores.
Lavendel.		
LAURUS. officin.	}	Folia.
Laurus nobilis. Linn.		Fructus.
Lorbeerbaum.		
LENTISCUS. MASTICHE. of- ficin.	}	Lignum.
Pistacia Lentiscus. Linn.		Resina. (Mastiche vulgo.)
Mastixbaum.		
LEVISTICUM. officin.	}	Radix.
Ligusticum Levisticum.		Semen.
Liebstockel.		
LICHEN ISLANDICUS. MU- SCUS SANGUIN. officin.	}	Planta integra.
Lichen Islandicus. Linn.		
Blutlungenmoos.		
* LILIUM ALBUM. officin.	}	Flos.
Lilium candidum. Linn.		
Weisse Lilie.		

Partes usuales.

Partes usuales.

LILIUM CONVALLIUM. officin.

Convallaria majalis. *Linn.*

Mayenblümel. Zaucken.

Nostratibus Faltrian.

Flos.

LIMONIA. vide: CITRUS.

LINARIA. officin.

Antirrhinum Linnaria. *Linn.*

Leinfrant.

Herba.

LINUM. officin.

Linum usitatissimum. *Linn.*

Lein.

Semen.

LIQUIRITIA. officin.

Glycyrrhiza glabra & echinata. *Linn.*

Süßholz.

Radix.

Succus radicis
inspissatus.

* LUPINUS. officin.

Lupinus albus. *Linn.*

Feigbohne.

Semen.

LYCOPodium. officin.

Lycopodium clavatum. *Linn.*

Bärlapp. Erdschwefel.

Semen?

LYSI-

Partes usuales.

LYSIMACHIA PURPUREA. vide:

SALICARIA.

MACIS. officin.

Myristica. *Linn.*

Muskatenblüthe.

Fructus involu-
crum carnosum.

MAGELLANICUS CORTEX. vi-

de: CANELLA ALBA.

MAJORANA. officin.

Origanum Majorana. *Linn.*

Majoran.

Nostratibus Margran.

Herba.

MALICORIUM. vide: BALAU-

STIUM.

MALVA ARBOREA. officin.

Alcea rosea. *Linn.*

Gartenpapeln. Schwarzro-

the Papeln.

Flores.

MALVA VULGARIS. officin.

Malva rotundifolia. *Linn.*

Gemeine Käsepapeln.

Herba.

Flores ex Mal-
va sylvestri.

Linn.

MAN.

<u>Partes usuales.</u>	<u>Partes usuales.</u>
MANNA. officin.	} Substantia gum- moso - mellea.
Fraxinus Ornus. <i>Linn.</i>	
Manna. Mannaäschbaum.	
MARRUBIUM ALBUM. officin.	} <i>Herba.</i>
Marrubium vulgare. <i>Linn.</i>	
Weißer Andorn.	
MARUM VERUM. officin.	} <i>Folia.</i>
Teucrium Marum. <i>Linn.</i>	
Schlagkräutlein.	
MASTICHE. Vide: LENTISCUS.	
MATRICARIA. officin.	} <i>Herba.</i>
Matricaria Parthenium. <i>Linn.</i>	
Mutterkraut.	
MECHOACANNA. officin.	} <i>Radix.</i>
Convolvulus Mechoacanna.	
<i>Linn.</i> Weiße Jalape. Mechoakan- newurzel.	
MELILOTUS. officin.	} <i>Herba cum</i>
Trifolium-Melilotus officinalis.	
<i>Linn.</i> Steinlee.	

ME-

Partes usuales.

MELISSA. officin. }
 Melissa officinalis. *Linn.* } *Herba.*
 Melisse. }

MELO. officin. }
 Cucumis Melo. *Linn.* } *Semen.*
 Melone. Melanne. }

MENTHA CRISPA. officin. }
 Mentha crispa. *Linn.* } *Herba.*
 Krausmünze. }

* MENTHA PIPERITIS. officin. }
 Mentha piperita. *Linn.* } *Herba.*
 Pfeffermünze. }

MENTHA RUBRA. officin. }
 Mentha aquatica. *Linn.* } *Herba.*
 Rothe Münze. }

MENTHA SARACENICA. vide:
 BALSAMITA.

MERCURIALIS. officin. }
 Mercurialis annua. *Linn.* } *Herba.*
 Bingelkraut. }

Pharmacop.

D

MEUM.

Partes usuales.

MEUM. officin.	}	Radix.
Athamanta Meum. <i>Linn.</i>		
Bärwurzel.		
MEZEREUM. officin.	}	Cortex.
Daphne Mezereum. <i>Linn.</i>		
Zeidelbast.		
MILLEFOLIUM. officin.	}	Herba. Flores albi & rubri.
Achillea Millefolium. <i>Linn.</i>		
Schaaſgarbe.		
† MOMORDICA. officin.	}	Fructus recens pro oleo infuso.
Momordica Balsamina. <i>Linn.</i>		
Balsamäpfel. Momordike.		
* MORSUS DIABOLI. officin.	}	Radix.
Scabiosa Succisa. <i>Linn.</i>		
Teufelsabbis.		
† MORUS. officin.	}	Fructus recens pro succo &c.
Morus nigra. <i>Linn.</i>		
Maulbeerbaum.		
MOSCHATA NUX. officin.	}	Fructus.
Myristica. <i>Linn.</i>		
Muſkatnuß.		
		Mus.

Partes usuales.

MUSCUS SANGUINEUS. vide:
LICHEN ISLANDICUS.

MYROBALANUS CITRINA.
officin.

Myrobalanus. *Linn.*

Myrobalanen.

} Fructus.

MYRRHA. officin.

Myrrha. *Linn.*

Myrrhen.

} Gummi-Resina.

† MYRTILLUS. officin.

Vaccinium Myrtillus. *Linn.*

Heidelbeere.

} Fructus recens
pro succo &c.

† NAPELLUS. officin.

Aconitum Napellus. *Linn.*

Eisenhüttel.

} Herba recens
pro Extracto.

NAPHÆ Flores. vide: AU-
RANTIUM.

NAPUS. officin.

Brassica Napus *Linn.*

Steckrüben. Nostrat. Scher-
rübel.

} Semen.

D 2

† NA-

Partes usuales.

† NASTURTIIUM. AQUATICUM. officin.	} Herba recens pro Conserva &c.
Sifymbrium Nasturtium. <i>Linn.</i>	
Brunnenkreuze.	
NEPETA. officin.	} Herba.
Nepeta Cataria. <i>Linn.</i>	
Kaſenmünze.	
NICOTIANA. PETUM. TABACUM. officin.	} Herba.
Nicotiana ruſtica. <i>Linn.</i>	
Taback.	
NIGELLA. officin.	} Semen.
Nigella fativa. <i>Linn.</i>	
Schwarzer Kimmel.	
Noſtratibus. Gretel in der Staude.	
NUX MOSCHATA. vide: MOSCHATA NUX.	
OLEA. officin.	} Oleum (Olivarum vulgo) preſum ex fructu.
Olea europæa. <i>Linn.</i>	
Delbaum.	
	OLI-

Partes usuales.

OLIBANUM. THUS. officin.
 Juniperus Lycia. *Linn.*
 Weihrauch.

} *Resina.*

OPIUM. officin.
 Papaver somniferum. *Linn.*
 Mohnsaft. Opium.

} *Succus capsularum immaturarum Papaveris orientalis inspissatus. (Gummoso-refinosus.)*

OPOBALSAMUM. vide: BALSAMUM de MECHA.

OPOPANAX. officin.
 Pastinaca Opopanax. *Linn.*
 Gummiopopanax.

} *Gummi-Resina.*

ORIGANUM. officin.
 Origanum vulgare. *Linn.*
 Wohlgemuth.

} *Herba.*

* ORLEANA. officin.
 Bixa Orleana. *Linn.*
 Orlean.

} *Facula croceo-tinctoria, orta ex pulpa femen circumdante.*

Partes usuales.

PÆONIA. officin.	}	Radix.
Pæonia officinalis. <i>Linn.</i>		Flos.
Pfingstrose. Peonie.		(Semen raro.)
PAPAVER ALBUM. officin.	}	Capsulæ (capita vulgo.)
Papaver somniferum. <i>Linn.</i>		Semen.
Weisser Mohn.		Herba recens, pro Unguento Populeo.
PAPAVER ERRATICUM.	}	
RHOEAS. officin.		
Papaver rhœas. <i>Linn.</i>		Flores.
Klapperrose. Nostrat. Rothe Kornblume.		
PARADISI GRANA. officin.	}	
Amomum. Grana Paradisi. <i>Lin.</i>		Semen.
Große Kardamomen. Pa- radeiskörner.		
PARIETARIA. officin.	}	
Parietaria officinalis. <i>Linn.</i>		Herba.
Tag- und Nachtkraut.		

PAS-

Partes usuales.

PASSULÆ MAJORES. officin.
 Vitis vinifera. *Linn.*
 Große Weinbeeren. Zibe- } *Fructus. (Uva*
 ben. } *passæ vulgo.)*

PASSULÆ MINORES. officin.
 Vitis vinifera. *Linn.*
 Kleine Weinbeerlein. Kosi- } *Fructus passus.*
 nen. Corinthen. }

* PASTINACA. officin.
 Pastinaca sativa. *Linn.*
 Pasternak. } *Semen.*

PEPO. officin.
 Cucurbita Pepo. *Linn.*
 Kürbiskopf. Pseben. } *Semen.*
 Nostrat. Pluzer. }

PERSICA. officin.
 Amygdalus Persica. *Linn.*
 Pfirsche. } *Nuclei.*

* PETASITES. officin.
 Tussilago Petasites. *Linn.*
 Pestilenzwurzel. } *Radix.*

Partes usuales.

PETROSELINUM. officin.	}	<i>Radix.</i> <i>Semen.</i>
Apium Petroselinum. <i>Linn.</i>		
Petersilie.		

PETUM. vide: NICOTIANA.

PHU. VALERIANA MAJOR.	}	<i>Radix.</i>
officin.		
Valeriana Phu. <i>Linn.</i>		
Großer Baldrian.		

PIMPINELLA ALBA. officin.	}	<i>Radix.</i>
Pimpinella Saxifraga. <i>Linn.</i>		
Weiß Bibernell.		

PIMPINELLA RUBRA. officin.	}	<i>Herba.</i>
Poterium sanguisorba. <i>Linn.</i>		
Roth Bibernell.		

PINUS PICEA. vulgo ABIES	}	<i>Resina.</i> <i>Colophonia.</i>
RUBRA. officin.		
Pinus. Abies. <i>Linn.</i>		
Roth Tanne.		

PINUS SATIVA. officin.	}	<i>Nuclei.</i>
Pinus Pinea. <i>Linn.</i>		
Pineole. Zirbelsüßelbaum.		

Pr-

Partes usuales.

PINUS SYLVESTRIS. officin. Pinus sylvestris. <i>Linn.</i> Fichtenbaum.	Turiones. Resina liquida (Terebinthina communis vul- go.) Resina solida. Pix.
PIPER LONGUM. officin. Piper longum. <i>Linn.</i> Langer Pfeffer.	Fructus.
PIPER ROTUNDUM. officin. Piper nigrum. <i>Linn.</i> Schwarzer Pfeffer.	Fructus.
PIPERITIS. vide: MENTHA.	
PISTACIA. officin. Pistacia vera. <i>Linn.</i> Pistazie. Pimpernußlein.	Nuclei.
PLANTAGO. officin. Plantago media. <i>Linn.</i> Wegbreit. Wegerig.	Herba. (Semen raro.)

	Partes usuales.
POLYGALA. SENEGA NO-	} Radix. (Herba raro.)
STRAS. officin.	
Polygala amara. <i>Linn.</i> Kreuzblümlein.	
POLYPODIUM. officin.	} Radix.
Polypodium vulgare. <i>Linn.</i>	
Steinwürzel. Engelsfuß.	
†POMABORSBORFIANA.offic.	} Fructus recens pro succo &c.
Pyrus Malus. <i>Linn.</i>	
Borsdorfer oder Maschans- fer Aepfel.	
† POPULUS. officin.	} Gemmae recen- tes (Oculi vul- go) pro Ungu. Popul. Mendic. &c.
Populus nigra. <i>Linn.</i>	
Pappelbaum.	
PRUNELLA. officin.	} Herba florida.
Prunella vulgaris. <i>Linn.</i>	
Braunelle.	
PRUNUS officin.	} Fructus. Nuclei.
Prunus domestica. <i>Linn.</i>	
Zweschpen. Pflaumen.	

PSYL-

Partes usuales.

PSYLLIUM. officin.	}	Semen.
Plantago Pfyllum. <i>Linn.</i>		
Flöhsaamenkraut.		
PULEGIUM. officin.	}	Herba.
Mentha Pulegium. <i>Linn.</i>		
Poley.		
* PULMONARIA ARBOREA.	}	Planta integra.
officin.		
Lichen pulmonarius. <i>Linn.</i>		
Baumlungenmoos.		
PULSATILLA NIGRICANS.	}	Flos.
officin.		
Anemone pratensis. <i>Linn.</i>		
Schwarzliche Ruchenschelle.		Herba.
PYRETRUM. officin.	}	Radix.
Anthemis Pyretrum. <i>Linn.</i>		
Bertram.		
		Cortex.
QUERCUS. officin.	}	Gemmæ recen- tes (Oculi vul- go) pro Ungu. Mendicor.
Quercus Robur. <i>Linn.</i>		
Eiche.		
		Folia. Glandes.
		† R A.

Partes usuales.

† RAPHANUS NIGER. officin.	} Radix recens pro Aqu. dest. &c. (Semen raro.)
Raphanus fativus. <i>Linn.</i>	
Nettig.	

RAPHANUS RUSTICUS. vide:

ARMORACIA.

RHABARBARUM. officin.

Rheum palmatum. *Linn.*

Rabarbare.

} Radix.

RHAPONTICUM. officin.

Rheum Rhaponticum. *Linn.*

Rapontike.

} Radix.

* RHODIUM officin.

Genista canariensis. *Linn.*

Rosenholz.

} Lignum pro
Ol. destillato.
&c.RHOEAS vide: PAPAVER ER-
RATICUM.

* RIBESIUM NIGRUM. officin.

Ribes nigrum. *Linn.*

Schwarze Ribesfel.

} Folia.

† Ri-

Partes usuales.

† RIBESIIUM RUBRUM. officin.	} Fructus recens pro succo &c.
Ribes rubrum. <i>Linn.</i>	
Nothe Johannesbeeren. Ri- besel.	

ROSA RUBRA. officin.	} Flores.
Rosa centifolia. <i>Linn.</i>	
Nothe Rose.	

ROSA SYLVESTRIS. vide: CY-
NOSBATUS.

ROSMARINUS HORTENSIS.	} Folia. Flores cum ca- licibus.
officin.	
Rosmarinus officinalis. <i>Linn.</i> Rosmarin.	

RUBIA. officin.	} Radix.
Rubia tinctorum. <i>Linn.</i>	
Färberröthe.	

† RUBUS. officin.	} Fructus recens pro succo &c.
Rubus idæus. <i>Linn.</i>	
Hinbeere.	

RUSCUS. officin.	} Radix.
Ruscus aculeatus. <i>Linn.</i>	
Mausdorn.	

Ru-

	Partes usuales.
<p> ROTA. officin. Ruta graveolens. <i>Linn.</i> Raute. Nostrat. Weinrute. </p>	<p>Herba.</p>
<p> SABADILLA. officin. An Veratrum? <i>Linnaei.</i> Sabadille. Nostrat. Capucinerſaamen. </p>	<p>Semen.</p>
<p> SABINA. officin. Juniperus Sabina. <i>Linn.</i> Sewenbaum. Sedel oder Sadelbaum. </p>	<p>Frondes.</p>
<p> SACCHARUM. officin. Saccharum officinarum. <i>Linn.</i> Zucker. </p>	<p>Sal essentialis dulcissimus.</p>
<p> SAGAPENUM. officin. Sagapenum. <i>Linn.</i> Sagapen. Serapinharz. </p>	<p>Gummi-Resina.</p>
<p> SALEP. SATYRIUM. officin. Orchis Morio. <i>Linn.</i> Salapwurzel. </p>	<p>Radix variarum Orchitis specie- rum.</p>

*SALI-

Partes usuales.

* SALICARIA. LYSIMACHIA PURPUR. officin. Lythrum Salicaria. <i>Linn.</i> Weiderich.	} Herba florida.
SALIX VULGARIS. officin. Salix alba. <i>Linn.</i> Weiße Weide. Nostratibus Gelber.	} <i>ql.</i> Cortex.
SALVIA. officin. Salvia officinalis. <i>Linnaei.</i> Salwey. Nostratibus. Salver.	} Folia.
SAMBUCUS. officin. Sambucus nigra. <i>Linn.</i> Holder. Holunder. Glieder. Nostratibus. Holler.	} Cortex interior Flos. Fructus recens pro Roob.
SANCTUM LIGNUM. officin. Guajacum officinale. <i>Linn.</i> Franzosenholz.	} Cortex. Lignum. Resina.
SANDARACA. vide: JUNIPERUS.	
SANGUIS DRACONIS. vide: DRA- CONIS SANGUIS.	

SAN-

Partes usuales.

SANTALUM CITRINUM. offic.	}	Lignum.
Santalum citrinum. <i>Linn.</i>		
Gelbes Sandelholz.		
SANTALUM RUBRUM. offic.	}	Lignum arbo- ris incertæ.
An Cæsalpinia? <i>Linn.</i>		
Rothes Sandelholz.		
SANTONICUM. vide: CINA.		
*SAPONARIA. officin.	}	Herba.
Saponaria officinalis. <i>Linn.</i>		
Seifenkraut.		
SARCOCOLLA. officin.	}	Gummi-Resina.
Penæ Sarcocolla. <i>Linn.</i>		
Fleischleim.		
SARSAPARILLA. officin.	}	Radix.
Smilax Sarsaparilla. <i>Linn.</i>		
Sassaparille.		
SASSAFRAS. officin.	}	Cortex. Lignum.
Laurus Sassafras. <i>Linn.</i>		
Sassafrasholz.		

SATU-

Partes usuales.

SATUREJA. officin.	}	Herba.
Satureja hortensis. <i>Linn.</i>		
Saturey.		

SATYRIUM vide: SALEP.

SCABIOSA. officin.	}	Herba.
Scabiosa arvensis. <i>Linn.</i>		
Apostemkraut. Scabiose.		

SCAMMONIUM. officin.	}	Gummi-Resina.
Convolvulus Scammonia. <i>Linn.</i>		
Scammonie.		

SCOLOPENDRIUM. officin.	}	Herba.
Asplenium Scolopendrium.		
<i>Linn.</i> Hirschzunge.		

SCORDIUM. officin.	}	Herba.
Teucrium Scordium. <i>Linn.</i>		
Lachenknoblauch. Wasser- lauch.		

SCORZONERA. officin.	}	Radix.
Scorzonera hispanica. <i>Linn.</i>		
Schlangenmord. Skorz- nere. <i>Pharmacop.</i>		

E E

SCRO-

		Partes usuales.
SCROPHULARIA. officin.	}	Radix. (Herba raro.)
Scrophularia nodosa. <i>Linn.</i>		
Braunwurzel.		
SECALE. officin.	}	Seminis farina.
Secale cereale. <i>Linn.</i>		
Rocken. Korn.		
† SEDUM MAJUS. SEMPER- VIVUM. officin.	}	Planta recens pro Ungu. po- pul. &c.
Sempervivum tectorum. <i>Linn.</i>		
Große Hauswurzel.		
† SEDUM MINUS. officin.	}	Herba recens pro Ungu. po- puleo.
Sedum album. <i>Linn.</i>		
Kleine Hauswurzel.		
* SEDUM VERMICULARE. officin.	}	Herba recens raro.
Sedum acre. <i>Linn.</i>		
Mauerpfeffer.		
SEMPERVIVUM. vide: SEDUM MAJUS.		
SENEGA. vide: POLYGALA.		

Partes usuales.

SENEGAL GUMMI. vide: ACA-
CIA VERA.

SENNA. officin.	}	Folia.
Castia Senna. <i>Linn.</i>		Legumina (Fol-
Senneblätter.		liculi vulgo.)

SERPENTARIA VIRGINICA.	}	
officin.		
Aristolochia Serpentaria. <i>Linn.</i>		Radix.

Virginische Schlangewur-
zel.

SERPILLUM. officin.	}	
Thymus Serpyllum. <i>Linn.</i>		
Quendel.		Herba.
Nofratibus Ruttelkraut.		

SESELI CRETICUM. officin.	}	
Tordylium officinale. <i>Linn.</i>		Semen.
Cretischer Seseli.		

SIMARUBA. officin.	}	
Simaruba amara. <i>Aublet. hist.</i>		
Simarube. Großer Terpen- tinbaum.		Cortex.

Partes usuales

Partes usuales.

SILIQVA DVLTCIS. officin.

Ceratonía Siliqua. *Linn.*St. Johannesbrod. Boeck-
hörnel.

Fructus.

SINAPI. officin.

Sinapis nigra. *Linn.*

Schwarzer Senf.

Semen.

*SOLANVM FVRIOSVM. offic.

Atropa Bella Donna. *Linn.*

Dollkraut.

Herba.

SOLANVM. officin.

Solanum nigrum. *Linn.*

Nachtschatten.

Herba.

SPICA. vide: LAVANDVLA.

SPICA CELTICA. officin.

Valeriana celtica. *Linn.*

Celtischer Kardus.

Radix.

† SPINA CERVINA. officin.

Rhamnus catharticus. *Linn.*

Kreuzbeere.

Fructus recens
pro succo &c.

SQUIL-

Partes usuales.

SQUILLA. officin. }
 Scilla maritima. *Linn.* } *Radix.*
 Meerzwiebel. }

STAPHISAGRIA. officin. }
 Delphinium Staphisagria. *Linn.* } *Semen.*
 Steffenskörner. Lausfaa- }
 men. }

STRAMONIUM. vide: DATURA.

STYRAX CALAMITA. officin. }
 Styrax officinalis. *Linn.* } *Resina.*
 Storax. }

STYRAX LIQUIDA. officin. }
 Liquidambar styraciflua. *Linn.* } *Balsamum five*
 Flüssiger Storax. } *Resina liquida.*

SUMACH. officin. }
 Rhus coriaria. *Linn.* } *Semen.*
 Sumach. Gärberbaum. }

SYMPHYTUM. vide: CONSOLIDA MAJOR.

TABACUM. vide: NICOTIANA.

<i>Partes usuales.</i>	<i>Partes usuales.</i>
TACAMAHACA. officin. Arbor adhuc ignota. Sacamahakharz.	Resina: an Populi balsamifera? Linn.
TAMARINDUS. officin. Tamarindus indica. Linn. Samarinden.	Fructus.
TAMARISCUS. officin. Tamarix germanica. Linn. Samarisken.	Radicis. Cortex.
TANACETUM. officin. Tanacetum vulgare. Linn. Keinfaren. Wurmkraut.	Herba. Flores.
TARAXACUM. officin. Leontodon Taraxacum. Linn. Löwenzahn. Röhrenkraut. Pfaffenröhrel.	Radix. Herba recens.
TELEPHIUM. vid. CRASSULA.	
TEREBINTHINA COMMUNIS. vide: PINUS SYLVESTRIS.	
TEREBINTHINA VENETA. vid. LARIX.	

TER-

Partes usuales.

TERRA JAPONICA. vide: CA-
TECHU.

THLASPI. officin.

Thlaspi arvense. *Linn.*

Bauernsenf.

Semen.

THEE ORIENTALE. officin.

Thea Bohea. *Linn.*

Orientalischer Thee.

Folia.

THUS. vide: OLIBANUM.

THYMUS. officin.

Thymus vulgaris. *Linn.*

Thymian. Römischer Quen-
del.

Planta florida.

Nofrat. Welsches Kuttel-
kraut.

TILIA. officin.

Tilia europæa. *Linn.*

Linde. Lindenbaum.

Flores.

TOLU. vide: BALSAMUM DE
TOLU.

	<u>Partes usuales.</u>
TORMENTILLA. officin.	} Radix.
Tormentilla erecta. <i>Linn.</i>	
Tormentille.	
TRAGACANTHA. officin.	} Gummi.
Astragalus Tragacantha. <i>Linn.</i>	
Bocksborn. Tragant.	
TRIFOLIUM FIBRINUM. offic.	} Herba.
Menyanthes trifoliata. <i>Linn.</i>	
Fiberklee. Bitterklee.	
TRITICUM. officin.	} Seminis Farina, Seminis Fæcula, (Amylum vulgo.)
Triticum hybernum. <i>Linn.</i>	
Weizen.	
TUNICA. officin.	} Flos ruber.
Dianthus Caryophyllus. <i>Linn.</i>	
Nelke. Nägelein.	
TURPETHUM. officin.	} Radix.
Convolvulus Turpethum. <i>Linn.</i>	
Turbith.	
TUSSILAGO. vide: FARFARA.	

Partes usuales.

VALERIANA MAJOR. vide: PHU	
VALERIANA VULGARIS. officin.	} Radix.
Valeriana officinalis. Linn.	
Gemeiner Baldrian.	
* VANILLA. officin.	} Siliqua.
Epidendron Vanilla. Linn.	
Banille. Banilie.	
VERBASCUM. officin.	} Flores.
Verbascum Thapsus. Linn.	
Mullkraut. Königskerze.	
Nostrat. Himmelbrand.	
* VERBENA. officin.	} Herba.
Verbena officinalis. Linn.	
Eisenkraut.	
VERONICA. officin.	} Herba.
Veronica officinalis. Linn.	
Chrenpreis.	
VIOLA. officin.	} Semen.
Viola odorata. Linn.	
Blaue Veilchen. Beigel.	

E 5

VIR-

Partes usuales.

VIRGA AUREA, vide: CONSO-
LIDA SARACENICA.

VISCUM QUERCINUM. officin. }
Loranthus europæus. Linn. } Lignum.
Eichenmistel. }

Fructus recens
pro Ungu. ad
labia &c.

VITIS. officin. } Fructus succus
Vitis vinifera. Linn. } fermentatus.
Wein. Weinrebe. } (Vinum. & Vini.
Acetum.)
Fructus Passus.
vid. Passulae.

URTICA MAJOR. officin. }
Urtica dioica. Linn. } Herba.
Brennessel. }

URTICA MORTUA, vide: LA-
MIUM.

in # adg.
bis 2 ter
de die in
Calceol. d.
istij univ.
laudat Gerardi
apud Landisart.
UVA URSI. officin. }
Arbutus Uva ursi. Linn. } Folia.
Sandbeere. }

* VUL-

Partes usuales.

* VULVARIA. officin. }
 Chenopodium Vulvaria. *Lin.* } *Herba.*
 Stinkende Nelke. }

* UVULARIA. officin. }
 Ruscus Hypoglossum. *Lin.* } *Folia raro.*
 Zäpfleinkraut. }

WINTERANUS CORTEX. vide:
 CANELLA ALBA.

ZEDOARIA. officin. }
 Kämpferia rotunda. *Lin.* } *Radix.*
 Zitwerwurzel. }

ZINGIBER. officin. }
 Amomum Zingiber. *Lin.* } *Radix.*
 Zimber. Ingwer. }



ANI-

ANIMALIA

*Eaque huc spectantia in officinis
pharmaceuticis usurpanda.*

Partes usuales.

* ANAS vulgaris, cicur Ges- neri.	} Axungia.
Anas Boschas. Linnæi.	
Ente.	
* ANGUILLA. Gesner.	} Axungia.
Muræna Anguilla. Linn.	
Hal.	
ANSER domesticus. Gesner.	} Axungia.
Anas Anser. Linn.	
Gans.	
* ARDEA. Pella. Gesner.	} Axungia.
Ardea cinerea. Linn.	
Reiger.	
ASCHIA. Thymallus. Gesner.	} Axungia.
Salmo Thymallus. Linn.	
Afche. Efche.	

CAN-

Partes usuales.

* CANCER MARINUS.

Gesner.

Cancer Pagurus. Linn.

Meerkrebs.

Chelæ.

CANCER. Astacus fluviati-

lis. Gesner.

Cancer Astacus. Linn.

Gemeiner Krebs.

Lapides (Oculi
vulgo.)

CANIS fidelis. Gesner.

Canis familiaris. Linn.

Hund.

Axungia.

CANTHARIS. officinarum.

Raj.

Meloe vesicatorius. Linn.

Spanische Fliege. Spanische
Mücke.

Insectum inte-
grum.

CASTOREUM. Gesner.

Castor Fiber. Linn.

Bieber. Biebergeil.

Folliculi cellu-
losi putorii utri-
usque sexus.

Axungia folli-
cularis.

CA-

Partes usuales.

CATUS SYLVESTRIS.

Felis. *Gesner.*
 Felis Catus. *Linn.*
 Wilde Katzen.

Axungia.

CERA Apis. *Raj.*

Apis mellifica. *Linn.*
 Wachs. Bienenwachs.

Cera alba.

Cera citrina.

CERVUS. *Gesner.*

Cervus Elaphus. *Linn.*
 Hirsch.

Cornu.

Sebum.

CETE. *Clusii.* Balæna major.

Raj.
 Phyfeter macrocephalus. *Linn.*
 Wallfisch.

Substantia cerebri
 alba unctuo-
 sa. (*Sperma cete*
 vulgo.)

Wallrath.

COCCINELLA. *Sloan.*

Coccinella Cacti coccinellife-
 ri. *Linn.*

Koschenill. Coccinell.

Insecta integra
 (Puppæ exsic-
 catæ) *Magiste-*
rium (*Lacca flo-*
rentina vulgo.)

* COCH-

Partes usuales.

* COCHLEA TERRE-
STRIS. Cochlea edulis po-
matia. *Gesner.*
Helix pomatia. *Linn.*
Gemeine Häufelschnecke. } Animal inte-
grum vivum.
(Cochleæ, &
Opercula Te-
stæ raro.)

CORALLINA. *Raj.*
Corallina officinalis. *Linn.*
Corallenmoos. Meermoos. } Zoophyton in-
tegrum.

CORALLIUM rubrum. *Baub.*
Isis nobilis. *Linn.*
Roth Corallen. } Zoophyton in-
tegrum.

EBUR. Elefantus. *Gesner.*
Elephas maximus. *Linn.*
Elefant. Helsenbein. } Dentium lania-
riorum *Rafura.*
Idem Dens ad
nigredinem u-
stus *spodium.*

† FORMICA rubra. *Raj.*
Formica rufa. *Linn.*
Ameise. } Insectum vivum
pro spiritu &c.

GAL-

	<u>Partes usuales.</u>
GALLA TURCICA.	} <i>Galle Asiaticæ.</i> (meliores) Europææ (viliores.)
<i>Reaumur.</i>	
Hybernaculum larvæ <i>Cyni-</i> <i>phis Quercus. Linn.</i>	
Galläpfeln. Gallestäugeln.	
GALLINA. <i>Gesner.</i>	} <i>Axungia.</i> <i>Ovorum Albu-</i> <i>men. Vitellus,</i> <i>Testa.</i>
Phasianus Gallus. <i>Linn.</i>	
Henne.	
HIRCUS. Capra. <i>Gesner.</i>	} <i>Sebum.</i>
Capra Hircus. <i>Linn.</i>	
Bock. Ziege.	
* HIRUNDO. domestica.	} <i>Nidus raro.</i>
<i>Gesner.</i>	
Hirundo rustica. <i>Linn.</i>	
Hauschwärze.	
HUSO. <i>Gesner.</i>	} <i>Colla (glutinis</i> <i>species.) Mem-</i> <i>brana interior</i> <i>vesicæ aëreæ.</i> <i>Hausenblase.</i>
Acipenser Huso. <i>Linn.</i>	
Hause.	

ICH-

Partes usuales.

<p>ICHTHYOCOLLA. <i>Colla piscium.</i> vide: <i>Huso.</i></p>	
<p>† LAC variorum animalium. Lac vaccinum communiter. Milch.</p>	<p>} Lac recens. } Butyrum recens.</p>
<p>LEPUS. <i>Gesner.</i> Lepus timidus. <i>Linn.</i> Hase.</p>	<p>} Axungia.</p>
<p>* LUCIUS. <i>Gesner.</i> Esox Lucius. <i>Linn.</i> Hecht.</p>	<p>} Axungia.</p>
<p>LUMBRICUS. <i>Raj.</i> Lumbricus terrestris. <i>Linn.</i> Regenwurm.</p>	<p>} Vermis vivus. } — exsiccat.</p>
<p>MATER PERLARUM. officin.</p>	
<p>Mytilus margaritiferus. <i>Linn.</i> Perlmutter.</p>	<p>} Testa.</p>
<p>MEL. Apis mellifica. <i>Linn.</i> Honig.</p>	<p>} Mel virgineum. } — commune. } — despumatum.</p>
<p><i>Pharmacop.</i></p>	<p>F MIL-</p>

Partes usuales.

MILLEPES. Afellus vulgari-
ris. *Raj.*
Oniscus Afellus. *Linn.*
Asel. Astel. Keller = oder
Maueresel.

Insectum totum.

MOSCHUS. Capreolus moschi. *Gesner.*
Moschus moschiferus. *Linn.*
Biesamthier. Biesam.

Folliculi umbilicalis substantia unctuosâ, odoris ambrosiaci.

* MUSTELA fluviatialis.
Raj.
Gadus Lota. *Linn.*
Mäsruppe.

Hepar pro liquamine.

OSTREA. *Gesner.*
Ostrea edulis. *Linn.*
Muster.

Testa (Concha vulgo.)

OVIS. *Gesner.*
Ovis Aries. *Linn.*
Schaaf. Widder.

Sebum.

POR-

	Partes usuales.
PORCUS. Sus. <i>Gesner.</i>	} <i>Axungia.</i>
Sus Scrofa. <i>Linn.</i>	
Schwein. <i>Sau.</i>	
† SCORPIO. <i>Raj.</i>	} <i>Insectum vivum</i> oleo suffocan- dum.
Scorpio europæus. <i>Linn.</i>	
Skorpion.	
SEPIA. <i>Gesner.</i>	} <i>Sepiæ os.</i> <i>Weißfischbein.</i>
Sepia officinalis. <i>Linn.</i>	
Meerspinne. <i>Blackfisch.</i>	
SPONGIA. globosa. <i>Bau-</i>	} <i>Spongia in car-</i> <i>bonem creman-</i> <i>da.</i>
<i>bini.</i>	
Spongia officinalis. <i>Linn.</i> Badschwamm.	
TAXUS. Meles. <i>Gesner.</i>	} <i>Axungia.</i>
Ursus meles. <i>Linn.</i>	
Dachs.	
TAURUS. Bos. <i>Gesner.</i>	} <i>Fel inspissatum.</i>
Bos Taurus. <i>Linn.</i>	
Stier. <i>Dchs.</i>	

Partes usuales.

URSUS. *Gesner.*
 Ursus arctos. *Linn.*
 Bär.

Partes usuales.

Axungia.

VIPERA. *Gesner.*
 Coluber Vipera. *Linn.*
 Viper.

Axungia.

(Animal vi-
 vum) Coluber
 Berus. *Linn.*

ZIBETHUM. Felis Zibe-
 thi. *Gesner.*
 Viverra Zibetha. *Linn.*
 Zibethkaze. Zibeth.

Materia oleo-
 so-sebacea, am-
 brosiaci odoris,
 folliculi pilosi in-
 ter anum & ge-
 nitalia animalis.



CHA-

CHARACTERUM CHEMICORUM

EXPOSITIO.

- \ddagger . Δ Acidum in genere.
 \ddagger Acidum vegetabile. Acetum.
 ☉ Acetum deffillatum.
 $+\ominus$. Δ . \ominus . Acidum muriaticum. f. Salis com-
 munis.
 $+\oplus$. Δ . \oplus . Acidum Nitri.
 $+\oplus$. Δ . \oplus . Acidum Vitrioli.
 Δ Aer
 \circ Alumen.
 âââ Amalgama.
 ââ Ana id est: Partes æquales.
 ⚞ Antimonium. Stibium.
 ∇ Aqua.
 ∇ Aqua fortis.
 ∇ Aqua regia.
 ☾ Argentum. Luna.
 ☿ Argentum vivum. Mercurius.
 ∞ Arfenicum.
 ☉ . ∞ Auripigmentum.
 \circ Aurum. Sol.
 $B.$ ⋯ Balneum Arenæ.
 $B. M.$ Balneum Mariæ, vel Maris.

- B. V..... Balneum Vaporis, vel Roris.
 ☐..... Borax.
 C..... Calx in genere.
 C.M..... Calx metallica.
 ☿..... Calx viva.
 ☾..... Cancer
 ♁..... Cineres clavellati.
 ☿☿..... Cinnabaris.
 C. C..... Cornu Cervi.
 ♀..... Cuprum. Aes. Venus.
 ♂..... Ferrum. Chalybs. Mars.
 F..... Fiat.
 ☿♁..... Hepar sulphuris.
 △..... Ignis.
 K.... .. Kobaltum.
 L. A..... Lege Artis.
 M..... Magnesia.
 ☿☿..... Mercurius præcipitatus.
 ☿☿..... Mercurius sublimatus.
 M..... Misce.
 ○..... Nitrum.
 ○○..... Oleum.
 ☿..... Phlogiston.
 ♁..... Plumbum. Saturnus.
 PP..... Preparare.

Pul-

- †..... Pulvis.
 Q. L..... Quantum lubet.
 Q. PL..... Quantum placet.
 Q. S..... Quantum satis.
 Q. V..... Quantum vis.
 ℞..... Recipe.
 ☉..... Regulus.
 ⊖..... Sal in genere.
 ⊖∇..... Sal alcalinus fixus.
 ⊖A..... Sal alcalinus volatilis.
 ⊖*..... Sal ammoniacus.
 ⊖ S..... Sal fedativus.
 □..... Sapo.
 S. A..... Secundum artem.
 ∞..... Spiritus.
 V..... Spiritus Vini.
 ℞..... Spiritus Vini rectificatus.
 ♃..... Stannum. Jupiter.
 S. S. S..... Stratum supra Stratum.
 S. M..... Substantia metallica.
 ♁..... Sulphur.
 ♁..... Tartarus.
 ∇..... Terra.
 ♁..... Terra argillacea.
 ♁..... Terra calcarea.

♁.....	Terra gypsea.
♁.....	Terra filicea, seu Vitrescibilis.
℞.....	Tinctura.
♁.....	Viride æris. Aerugo.
∞.....	Vitrum.
∞♁.....	Vitrum Antimonii.
∞♁.....	Vitrum Plumbi, Saturni.
♁.....	Vitriolum.
♁♀.....	Vitriolum Cupri, Cæruleum. Veneris.
♁♁.....	Vitriolum Ferri. Viride. Martis.
♁X.....	Vitriolum Zinci. Album.
□.....	Urina.
W.....	Wismuthum. Bismuthum.
X.....	Zincum.



PONDERA PHARMACEUTICA.

	Lib.	Lib. §	Un.	Un. §	Dr.	Dr. §	Scr.	Scr. §	Gr.
Gr. Granum. Ein Gran.	—	—	—	—	—	—	—	—	1
ʒβ. Serupulus semis. Ein halber Serupel.	—	—	—	—	—	—	—	1	10
ʒ. Serupulus. Ein Serupel.	—	—	—	—	—	—	1	2	20
ʒβ. Drachma semis. Ein halbes Quintel.	—	—	—	—	—	1	1½	3	30
ʒ. Drachma. Ein Quintel.	—	—	—	—	1	2	3	6	60
ʒβ. Uncia semis. Eine halbe Unze. 1. Loth.	—	—	—	1	4	8	12	24	240
ʒ. Uncia. Eine Unze. 2. Loth.	—	—	1	2	8	16	24	48	480
℥β. Libra semis. Ein halbes Pfund.	—	1	6	12	48	96	144	288	2880
℥. Libra. Ein Pfund.	1	2	12	24	96	192	288	576	5760

F 5

M. I.

M. I. MANIPULUS unus.

Eine Handvoll.

Quantum comprehenditur manu.

Æquivalens Unciæ semissi.

P. I. PUGILLUS unus.

Ein Gänßlein. Ein Pugill.

Quantum tribus digitis capitur.

Æquivalens drachmæ uni.

Liquida, v. g. AQUA, VINUM, VINI SPIRITUS, ACETUM, SUCCI VARIJ, LAC & similia communiter mensura dispertuntur; reliqui vero liquores consultius ponderantur.

Mens. I. MENSURA una.

Eine Maaß.

Æquivalens quadraginta octo

Unciis. (*)

In quatuor dum dividitur partes, hæ

QUARTARIJ (*Libræ* vulgo) dicuntur.

Quart. Seidel.

Cochl.

(*) Mensura scilicet, nec pondere: nam

<i>Aquæ communis</i>	Mensura una ponderat communiter	unc. XXXX.
<i>Spiritus vini</i>	- - - - -	unc. XXXij.
<i>Mellis vulgaris</i>	- - - - -	unc. LVij.
<i>Olei olivarum</i>	- - - - -	unc. XXX

Cochl. I. COCHLEARE unum.

Ein Löffelvoll.

Æquivalens Unciæ semissi;
Attamen pondere, ratione diversifi-
tatis liquidorum, differt.

Gtt. I. GUTTA una.

Ein Tropfen.

Æquivalens circiter grano.

*Tempus colligendi plantas earumque par-
tes; modus siccandi servandique.*

RADICES evelluntur communiter primo vere, dum Planta prorumpere incipit: exsiccantur in umbra integræ, si minores; aut, si majores crassioresve, in partes sive taleolas scissæ, a for-
dibus mundatæ in loco sicco asser-
vantur. Quædam recentes etiam arena tectæ in cavea servantur.

TURIONES, qui sunt novelli rami molles, decerpuntur itidem primo vere, antequam indurescant, aut folia evol-
vant, ac modo antecedenti siccantur, & servantur.

STI-

STIPITES vulgo: *Rami* aut *Virgulta* fruticum
abscinduntur ante foliorum perfe-
ctam evolutionem exsiccanturque
ut radices.

CORTICES lignorum aut radicum nonnullarum
tempore vernali recentes a trunci
vel a radice interna substantia sol-
vendi; fructuum vero cortices a fru-
ctu bene maturo separandi sunt.

LIGNA secanda legendaque inchoante vere,
ac in frusta sive segmenta scissa af-
servanda.

FOLIA arborum fruticumque leguntur perfe-
cte evoluta, nec tamen marcida,
aut rubigine infecta: exsiccata de-
bite in loco sicco servantur tecta
fartaque a fordibus.

HERBÆ colligendæ dum florere incipiunt, vel
brevis ante florescentiam tempore:
illico exsiccandæ reponendæque ut
folia.

FLORES mox, ubi explicantur, legendi, lente
in umbra exsiccandi, & in locula-
mentis ficcis tectisque servandi.

FRU-

FRUCTUS colliguntur perfecte maturi; quin forte expetantur immaturi.

SEMINA leguntur, dum pericarpia aridiora fermen continentia sese aperire incipiunt; vel dum semina præsertim nuda sponte aut ad levem saltim contactum secedunt. Baccarum vero aut pomorum semina ex fructu perfecte maturo eximuntur.

FUNGUS in Quercubus, & Betulis frequens ad initium autumnus, aut sub finem æstatis legitur mollioris substantiæ, qui in partes majores dissectus, exsiccat, & in trunco ligneo mallei lignei ictibus tenerior redditus pro usu Chirurgico asservatur.

Simplicium nonnullorum e regno vegetabili sub certo numero simul comprehensorum determinatio.

RADICES quinque aperientes.

Apii, Petroselini, Fœniculi, Asparagi, Rusci.

SEMI-

SEMINA quatuor calida majora.

Carvi, Cumini, Anisi, Feniculi.

SEMINA quatuor calida minora.

*Ammios, Amomi, Apii, Dauci syl-
vestris.*

SEMINA quatuor frigida.

*Cucurbitæ, Citrulli, Melonis, Cucu-
meris.*

*Terminorum quorundam technicorum
Explicatio.*

ABLUTIO. ELUTRIATIO.

Abluere est corpus solidum a fordibus vel a salibus liberare: *Elutriare* vero significat pulverem subtilem a grossiore repetitis aquæ adfusionibus abluendo separare.

AMALGAMATIO est metallorum ope argenti vivi solutio, qua mediante Mercurius eo modo cum metallo unitur, ut æqualem ac visui homogineam simul constituat massam. Unio hæc pro diversa metallorum indole diverso obtinetur modo. Massa hac operatione obtenta

Amalgama vocatur.

BAL-

BALSAMUM, aut BALSAMUS est vel nativus, vel artefactus. Per primum intelligimus liquorem resinofum plus minus spiffum, sponte ex variis arboribus exfillantem; secunda vero denominatio variis unguentis, oleis, & spiritibus aromaticis arbitrarie tribuitur.

BOLUS, ELECTUARIUM, CONFECTIO humida & ficca, (*Trochisci, Morsuli, Tabulae, Rotulae*) CONDITUM, ECLEGMA, LINCTUS, LOOCH ferme synonyma sunt, saepe, praesertim humida, indiscriminatim ponuntur, quum vix, nisi consistentia, majori minorive ariditate, aut ingredientium pluralitate inter se differant, sunt igitur

Bolus & Electuarium medicamenta, quae constant pulveribus &c. pulpa, melle, syrupo aut alio apto liquido exceptis, & in massam mollioris consistentiae redactis. *Bolus* unica absumitur dosi; *Electuarium* majori communiter paratur copia.

Confectio quoque electuarii mollioris species est: dum *humida* dicitur, mel-

mellis cocti paullo majorem consistentiam habet; *arida* vero seu *sicca* sub *Trochiscorum*, *Morsulorum*, *Tabularum* aut *Rotularum* nomine venit.

Trochisci e pulveribus cum mucilage in massam subactis formam acquirunt orbicularem utrinque depressam.

Morsuli, *Tabulae*, *Rotulae* ex saccharo ad consistentiam tabulatam cocto communiter funduntur, admittis non raro variis speciebus: cæterum non nisi forma inter se discrepant.

Conditum confectionis loco nonnunquam ponitur: quid vero proprie sit, vide suo ordine.

Confecta vero ea vocantur, quæ saccharo sicco incrustata sunt, & plerumque sacchari confectoribus paranda committuntur. Tandem: *Eclegma* Græcis, *Looch* Arabibus, *Linctus* Latinis medicamentum dicitur consistentiæ mediæ

diæ inter fyrupum & electuarium molle, lenissime deglutiendum.

CATAPLASMA, SINAPISMUS, EPITHEMA sunt medicamenta topica five ad certum quemdam locum externe adplicanda.

Cataplasma vulgariter parari solet ex plantis earumque partibus ruditer pulveratis, coctione, vel etiam cruda dumtaxat commiffione cum aqua, lacte, oleo &c. in pultis consistentiam redactis.

Si seminum finapis farina aceto, fermento panis &c. permista Cataplasma efformat, *Sinapisinus* communiter audit.

Fluidum vero medicamentum panis, linteis, spongiis &c. excipiendum *Epithema* seu *Fomentum* nuncupatur. Interdum species vel ficcæ, vel liquido quodam irroratæ, ac externe adplicatæ eodem hoc nomine insigniuntur.

CEREI aut CEREOLI, vid: EEMPLASTRA.

CHEMIA, PHARMACO-CHEMIA, PHARMACIA, PHARMACOPOEUS, PHARMACOPOEIA, PHARMACOLOGIA &c. ita collimitant, ut divelli vix patiantur.

Est igitur *Chemia* pars physices experimentalis, five scientia docens examinare corpora per ignem aut menstrua: corpora videlicet in suas partes constitutivas dividere; nonnulla in pristinam denuo formam restituere; aut vario inter se combinare modo.

Illa chemiæ pars, quæ usui medico tantum inservit, *Pharmaco-chemia* vocatur.

Pharmacia five *Ars pharmaceutica* illa dicitur ars, qua mediante docemur medicamenta simplicia colligere, feligere, debite asservare, nec non, ubi opus est, ad normam præscriptam rite componere. Vir artem hanc exercens *Pharmacopoeus* nuncupatur.

. Phar.

Pharmacopœa vero est vel ille locus, in quo pharmaca cum cruda tum præparata asservantur; vel liber talis, in quo norma præparationis medicamentorum continetur, qui liber etiam *Dispensatorium medicum* audit.

Pharmacologia demum est historia si-
ve recensio omnium medicamentorum:
hæc etiam sub titulo *Materiæ medicæ*
venire solet.

CLARIFICATIO sive DEPURATIO est li-
quoris turbidi aut impuri a partibus hunc in-
ficientibus crassioribus liberatio. Fit autem
vel per

Despumationem: dum spuma ac cum
hac heterogenea quæque innatantia
durante liquoris coctione cochleari au-
feruntur. Vel per

Subsidentiam: si in liquore ad quie-
tem reposito partes crassiores propria
gravitate fundum petunt, ut liquor
dein clarus inclinationis ope decantari
possit. Aut si liquor

Albumine ovi in spumam agitato prius momento bullivit, tandemque colatur. Vel etiam sola

Filtratione, si scilicet per chartam emporeticam; aut

Percolatione, dum per pannum five linteum liquor trajicitur.

CONDITUM, CONSERVA, SYRUPUS, MEL, ROOB, PULPA &c. in eum fiunt scopum, ut corpora praesertim vegetabilium cum solida, tum fluida, quantum fieri potest, recentia asserventur.

Conditum proprie dicitur, si Fructus, Flores, Radices aut aliae vegetabilium partes recentes, & ut fieri licet, integræ in syrupo aut melle ad spissiore consistentiam cocto adservantur.

Conserva fit: si folia aut flores plantarum recentium minutim conscissa vel contusa cum dupla aut tripla portione

tionem sacchari pulverati frigide communiter commifcentur fervanturque.

Syrupus : fi decoctum , infufum , aut fuccus herbarum vel fructuum &c. addita proportionata quantitate facchari ad illam coquitur confiftentiam , quæ obtinetur , dum duæ partes facchari in una parte liquidi facta unica ebullitione folvuntur. *Miva* fyrupo paullo fpiffior eft.

Mella medicata eodem ac fyrupi fiunt modo , nifi quod ad debitam eorum acquirendam confiftentiam ad unam liquoris partem tres partes mellis requirantur.

Roob obtinetur , dum fructuum fuccus cum quarta aut fexta parte facchari ad pultis mollioris five gelatinæ confiftentiam coquitur.

Pulpa : fi caro fructuum &c. decoctione cum aqua emollita , & per fetaceum trajecta addita portione facchari ad debitam pultis confiftentiam

inspissatur. *Panis* v. g. *Cydoniorum*
est pulpa solidior.

DEFLAGRATIO, *sive* DETONATIO fit, dum
varia corpora inflammabilia, præsertim mine-
ralia crucibulo candenti injecta subito inflam-
mantur; hæc cum, illa sine notabili strepitu aut
fragore.

Dum spiritus vini super quibusdam corpo-
ribus comburitur, *deflagrari* quoque dicitur.

DESTILLATIO, ABSTRACTIO, COHOBATIO,
RECTIFICATIO de liquidis stillatim trans-
euntibus communiter intelliguntur; interim
SUBLIMATIO nonnullis quoque DESTILLATIO
SICCA audit. Est vero stricte

Destillatio principiorum fluidorum &
volatilium convenienti ignis gradu sub
forma vaporis elevatorum in vas ex-
cipiens traductio.

Abstractio dicitur, si fluida solidio-
ribus corporibus superadfusa destil-
lentur.

Coho.

Cohobatio, si liquor abstractus vel eidem, vel recenti corpori readfunditur, iterumque abstrahitur.

Rectificatio, si liquores destillati nova destillatione per se depurantur, aut dephlegmantur.

Sublimatio vero est partium solidarum magis minusve volatilium corporis cujusdam diverso ignis gradu elevatio. Partes sublimatæ leviores tenuioresque *Florum* nomine veniunt; rudiores vero magisque compactæ *Sublimatum* simpliciter vocantur.

Residuum ab omni destillatione ad expulsionem omnis omnino liquidî protracta, præcipue tamen sicca, *Caput mortuum* dicitur.

EDULCORATIO, EDULCARE significat medicamentum quoddam dulce reddere; vel etiam acida mineralia spiritus vini combinatione mitigare: nonnunquam *Edulcare*, etiam pro *Abluere* aut improprie sumitur.

EMPLASTRUM, CERATUM, CEREI, UNGUENTUM, LINIMENTUM, sola majori minore consistentia differunt; cæterum maximam communiter partem e corporibus pinguibus conficiuntur. Est igitur

Emplastrum medicamentum externum, supra corium vel linteum extendendum, cuti, cui tenaciter adhæret, adplicandum.

Unguentum butyri, dum conficitur, consistentiæ plerumque esse solet.

Ceratum inter emplastrum & unguentum medium tenet.

Cerei, aut *Cereoli* fiunt: Dum lintei tenuioris frustra majora in ceratum ad hunc scopum compositum, super igne liquefactum intinguntur; hæc frustra dein in partes circiter sex aut septem uncias longas, ac dimidiam unciam latas discinduntur; in formam ellychnii convolvuntur; denuo in idem ceratum submerguntur, supra politum marmor volutando lævigantur; hæc vero

vero submerfio, & volutatio eousque iteratur, donec Cereoli iustam nafti sint & crassitudinem, & glabritiem.

Linimentum consistentiam oleo parum spiffiorem habet: est ergo unguentum mollius.

EMULSIO, EMULSUM, est liquor lacteus ex conquassatis præcipue feminibus oleosis adfusione liquidi aquosi extractus, continens partes feminum oleosas, mucilaginosas, farinosas.

EBULLITIO, EVAPORATIO, DECOCTIO, INSPISSATIO, EXTRACTUM pro scopo, in quem instituuntur, differre possunt. Intelligitur ideo per

Evaporationem lenta humidum superflui debito caloris gradu in auras dispersio.

Ebullitio dicitur; dum evaporationio violentior fit, cum motu & quodam strepitu liquoris.

Decoctio five *Decoctum* est: si quædam corpora liquori aquoso committuntur, ut durante coctione aut virtutem suam illi communicent, aut ab hoc penetrata mollescant: utrique tandem *Decocti* nomen convenit, communiter tamen liquori tribuitur: ipsa vero actio *Decoctio* dicitur.

Inspissatio vocatur, si decoctum vel succus expressus eo usque evaporetur, ut maxima pars abigatur humidi, ac in massam plus minus solidam condensetur, quæ tunc

Extracti nomine venit.

Inspissari quoque dicuntur lixiviam nonnulla in massam salinam siccam amorpham.

EFFERVESCENTIA est aëris superflui e corporibus in acidis solubilibus, præsertim alcalinis, dum cum acidis coeunt, expulsio siue extricatio, qui aër ita exiens in liquoris superficie bullulas siue spumam efformat, & hac ratione expulsus, acidoque inquinatus, fixus dici solet.

FER-

FERMENTATIO est motus intestinus partium alicujus corporis proportionate liquidi leni calore, vel sponte, vel addito quodam corpore motum hunc promovente excitatus; novo inde exurgente producto diversissimo quoad omnia a corpore illo pro fermentatione subeunda adhibito. Producta inde esse solent: *Spiritus inflammabilis* destillatione separandus; *Acetum*.

GELATINA, GLUTEN; GUMMI, MUCILAGO sunt corpora mucosa plus minus consistentia. Est itaque

Gelatina substantia glutinosa, consistens, transparens, tremula, præpriis ex animalium partibus aquoso liquore extracta, ac superflua humiditate orba. Hæc si maxima humiditate parte privatur ita, ut naturam tenacem magis solidam igne liquandam simulque transparentem induat,

Gluten nominatur.

Dantur quoque substantiæ vegetabiles viscosæ, constituendis gelatinis aptæ,

aptæ, quæ tamen communiter, si
spiffiores

Gummi, si vero minus spiffæ, at-
tamen lentæ sunt,

Muccago aut *Mucilago* adpellan-
tur.

GRADUS IGNIS, pro distinctis corporibus,
vario operationis scopo, diversitate adpara-
tus, plures longe divisiones subdivisionesque
pati posse facile intelligitur; interim quatuor
maxime communes a chemicis ordinarie sta-
tui solent, videlicet:

Digestorius, *Destillatorius*, *Sublima-
torius*, & *Vitrificatorius*.

HAUSTUS, POTIO, JULAPIUM, MIXTU-
RA vix inter se differunt.

Haustus ut plurimum dicitur me-
dicamentum liquidum interne pro una
dosi adsumendum. Idem de Potione
intelligendum, quamvis

Po-

Potiones, Julapia, Mixturae plures saepe doses contineant, vel non raro, praesertim *Mixturae*, pulveres etiam immixtos habeant.

INFUSIO, MACERATIO, DIGESTIO vasis communiter instituuntur clausis, indeque producta sunt:

INFUSA, TINCTURÆ, ESSENTIÆ, ELIXIRIA &c. Aut, si abstrahuntur,

AQUÆ DESTILLATÆ, SPIRITUS, OLEA ÆTHEREA &c. Est vero

Infusio partium solubilium praecipue aromaticarum liquore aut frigido aut fervente adfuso in vasis clausis extractio.

Maceratio dicitur, dum liquor calorem atmosphaeræ habens corpori macerando adfunditur relinquiturque per aliquod tempus, absque subministrato calore.

Digestio demum a *Maceratione* non nisi moderate adhibito, quem scilicet

re-

requirit, calore differt, ut liquor ad-
fusus partes corporis digerendi validius
penetret, resolvat, dissolvatque.

Tinctura infusi species est, ma-
ceratione aut digestionem peracta,
ut liquor sive aquosus, sive spiri-
tuosus obtineatur tinctus.

Essentia nil aliud est, quam
Tinctura spirituosam magis saturata,
minus pellucida.

Elixirium est *Essentia* maxime
saturata, magis meraca, hinc etiam
maxime opaca.

Atque hi essent, si qui obser-
vati fuissent, inter *Tincturam*, *Es-*
sentiam & *Elixirium* limites; inte-
rim præfati liquores sæpenumero
promiscue ac pro lubitu Auctoris
denominationes gerunt.

LÆVIGATIO est corporum ficcorum sub-
tilis *Pulveratio*, quæ etiam *Alkoholisatio*, &
non raro corporum solidorum *Præparatio* au-
dit

dit, hac ratione scribuntur v. g. Lapidescancer. p̄pti. Mater perlar. Succinum & reliqua præparata.

LIQUATIO sive **FUSIO** est vel metallorum vel corporum solidorum pinguium caloris ope in fluorem deductio. Metalla quidem communiter fundi dicuntur. *Liquamen* vero proprie significat pinguedinem igne liquatam; atque ideo stricte de corporibus unctuosis, aut resinoso-gummosis, quæ vel calore, vel alio quodam adiutorio in liquorem diffluxere, intelligi solet. Interim tamen ejusmodi Liquida promiscue jam *Liquores*, jam verò *Liquamina* audiunt.

LORICATIO præcipue in retortis vitreis validiori igni exponendis obtinet. Est nempe horum vasorum crusta argillacea obductio. Ipsa crusta *Lorica* vocatur.

LUTUM inservit ad vasorum commissuras bene claudendas, præsertim ne rerum volatiliū, dum in igne tractantur, vapores avolent. Hoc impediri potest

Vesf.

Vesica madefacta;

Charta pulve farinacea adglutinata;

Limo, *Argilla* &c.

quæ species lutorum diversimode, prout id necessitas exposulat, componi possunt.

MUCARUM sive MUCHARUM jam infusum, jam syrumpum Rosarum denotat.

NYCTHEMERUM sive NOCTIDIALE spatium significat viginti quatuor horarum, diem & noctem comprehendens.

OLEA, BALSAMA NATIVA, RESINÆ, BITUMINA sunt corpora inflammabilia, plus minus liquida aut solida, unionem cum liquoribus aquosis, sine corpore intermedio, respuentia.

Oleum est corpus liquidum, inflammabile, parum aut plane non per se in aqua solubile. Habentur olea vel *nativa mineralia*, vel *Destillatione*, *Expressione* aut *Excoctione* obtenta.

Olea

Olea destillata vel *ætherea*, vel *em-
pyreumatica* five *adusta* dicuntur.

Oleum æthereum spissius *Balsa-
mum*, solidum vero, aut siccum
Resina nuncupatur. *Bitumen* a *Re-
sina* differt, quod hæc regno ve-
getabili, illud minerali tribuatur.

Olea porro acquiruntur *Expressio-
ne* & *Excoctione*. *Cocta* vero, five
Infusa plus minus composita variisque
aliorum corporum particulis imprægna-
ta esse solent.

Oleum vitrioli, *Salis tartari* &
Myrrha per *deliquium* improprie *olea*
dicuntur.

PILULARUM MASSA, est ceræ inter di-
gitos emollitæ consistentia, ut facile inde
globuli efformari queant, integri deglutendi.

PUTREFACTIO, quam aliqui tertium gra-
dum fermentationis esse volunt, est corpo-
rum muatito spontanea, qua sal alcalinus vo-
latilis producitur, aut extricatur.

Pharmacop.

H

RE-

REDUCTIO, REVIVIFICATIO: hæc de Mercurio ex minera, ejusque præparatis intelligitur, dum in pristinam massam metallicam currentem reducitur; illa de calcibus aliorum metallorum, dum vel destructo adhærente heterogeneo, vel restituto phlogisto prior iis tribuitur forma metallica.

Sal est substantia in aqua solubilis, in lingua saporem vel acidum, alcalinum, amarum, dulcem, stipticum, aut simpliciter salsum &c. excitans.

SOLUTIO, SOLVENS five MENSTRUUM, DELIQUESCENTIA & DELIQUIUM. Demum PRÆCIPITATIO & PRÆCIPITATUM correspondent ita, ut explicatio horum notam illorum theoriam præsupponat. Est ergo:

Solutio five Dissolutio partium constitutarum corporis unius cum constitutivis alterius corporis natura vel manifeste vel saltim adparenter diversi unio, ita tamen, ut quædam attractio inter hæc corpora locum habeat.

Solvens seu Menstruum illud vocatur, quod vel fluiditate vel acrimonia,

monia, vel utroque simul in corpus solvendum agere videtur. Illud vero, quod in menſtruo ſolvitur,

Solutum aut *Difſolutum* dicitur, quodque ſe quaſi paſſivum exhibet.

Liqueſcentia, *Deliqueſcentia* & *Deliquium* vocatur, dum corpora quædam attracta undecunque (præſertim vero ex aëre) humiditate in liquorem diſfluunt. Porro quoque

Solutio ipſe nuncupatur liquor corpus in ſe ſolutum continens, qui liquor, ſi aliud corpus magis affine ei admifcetur, hoc arripit; illud vero dimittit, quod demum ſibi relictum a liquore ſecedit. Hoc chemicis dicitur

Præcipitare. Aëtus ipſe

Præcipitatio. Corpus dimiſſum

Præcipitatum.

Aliquando abſque ullo addito ſolutum corpus pro parte ſaltem a ſuo menſtruo ſecedit, & tunc dicitur

Præcipitatio five *Præcipitatum*
per se.

SPIRITUS liquorem denotare deberet aqua specificè leviorè & volatiliè; itaque Spiritus acidi improprie hoc titulo gauderent, nisi fervenda esset denominatio jam recepta. Sunt igitur spiritus vel *inflammabiles* fermentatione vinosa producti; vel proprie *salini*, id est: liquores salem five acidum five alcalinum volatiliè solutum continentes.

TOSTIO, DECREPITATIO, USTIO, COMBUSTIO, INCINERATIO, CALCINATIO, VITRIFICATIO &c. sunt operationes a minori ad maximum usque ignis gradum instituentæ; unde variis insigniuntur determinationibus v. g.

Tostio, *Torrefactio* citiorem denotat igne moderato exsiccationem, absque corporis torrendi adustione, solum ad destruendas ejus partes aquosas & mucilaginosas instituta.

Decrepitatio. Crepitare solus sal communis dicitur, dum ejus crystal-

li

li ope ignis humido suo orbantur, dif-
filiendo aridum sonum edunt, quod
proprie crepitare nuncupatur. Idem,
ast sine crepitatione, intelligendum de
Aluminis similiumque salium dicta *Ustio-*
ne sive *Tostione*.

Ustio est cujusdam corporis ani-
malis aut vegetabilis ope ignis in car-
bonem conversio, vasis communiter
quodammodo clausis perñcienda. Etiam
interdum de mineris & metallis, at im-
proprie, dicitur.

Combustio, *Incineratio*, intelligitur
de carbonis aut integri corporis, præ-
sertim vegetabilis, commutatione in
cineres.

Calcinatio fit, dum partium cujus-
dam corporis cohæsiō per diuturnio-
rem ignem destruitur ita, ut in sub-
stantiam friabilem aut pulverulentam
naturæ diversæ abeat.

Calces variæ hujus operationis
producta sunt, quæ tamen non ra-

ro etiam mediante variorum salium
arrosione præsertim e metallis ob-
tinentur.

Vitrificatio est demum corporis
cujusdam ignis validioris ope in cor-
pus compactum plus minus diapha-
num nova fusio: corpus inde obten-
tum

Vitrum dicitur.





ACETUM ANTISEPTICUM

PARS SECUNDA

CONTINENS

MEDICAMENTORUM

PRÆPARATIONES.

Salvia.
Mentha.
Rosa: ana unc. ss.
Flosum Lavandulae Recctorum unc. ij.
Alba.
Calami aromatici.
Cinnamon.
Saryophyllum.
Nixis mofchata ana dr. ij.
Acet. fort. lib. viij.

to etiam multum variatur salum
atque effluvia quae in metallis ob-
tinentur.

Purificatio est demum corpore
cujusdam legum valioris ore in cor-
pore compactum, plus minus depha-
ratam nova sub accepta inde obtin-
itur.

PARS SECUNDA

CONTINENS

MEDICAMENTORUM

PREPARATIONES

PARS



ACETUM ANTISEPTICUM,

f e u

CARDIACUM.

℞. Summitatum recentium

Absinthii vulgaris.

Pontici.

Rosmarini.

Salviae.

Menthæ.

Rutæ ana unc. iβ.

Florum Lavandulæ ficcatorum unc. ij.

Allii.

Calami aromatici.

Cinnamomi.

Caryophyllorum.

Nucis moschatæ ana dr. ij.

Aceti fortis libr. viij.

H 5

Ma-

Macera in vase vitreo bene obturato per duodecim dies. Cola dein exprimendo fortiter, & filtra:

Tum adde

Camphoræ Spiritu Vini solutæ unc. β.

Et in vitro bene obturato serva hoc acetum, Gallis *Vinaigre des quatre voleurs* dictum.

ACETUM COLCHICI.

℞. Radicis Colchici recentis in taleolas tenues sectæ unc. ij.
Aceti Vini libr. j.

Macerentur in lagena vitrea per quatuordecim dies, sæpius liquorem agitando, dein coletur levi expressione acetum, & fervetur. Bulbi sunt colligendi tempore autumnali, dum succo maxime turgent; etenim in succo eorum acri vera consistit virtus: cæterum tabidi aut exsucco inertesque bulbi comedi sine periculo possunt.

Eodem modo paratur

ACETUM SCILLITICUM.

ACE-

ACETUM DESTILLATUM

sive

SPIRITUS ACETI.

℞. Aceti vini fortis q. v.

Impleatur retorta vitrea ad duas tertias partes, & adaptato vase recipiente instituat ex balneo arenæ destillatio, initio leni, aucto tandem sensim calore, donec tres quartæ circiter partes aceti prodierint, ubi, ne empyreuma contrahat, ab ulteriori destillatione omnino desistendum. Acetum hoc modo abstractum excolor fervetur usui.

Si vero acetum debilius, nec optimæ notæ, pro destillatione receptum sit, una, quæ initio prodit, quarta pars tanquam phlegmatica rejicienda est; solusque servandus, qui sequitur, liquor acidior.

ACETUM LAVANDULÆ.

℞. Florum Lavandulæ unc. iij.

Aceti Vini albi libr. iij.

Missa

Mista ferventur pro usu in lagena vitrea.

Ita parantur.

ACETUM ROSARUM ex floribus rubris
ficcis.

RUTÆ ex herba recenti.

SAMBUCI ex floribus.

&c.

ACETUM LITHARGYRI

f i v e

SATURNINUM.

℞. Lithargyri libr. j.

Pone in vas vitreum colli angustioris, dein
adfunde

Aceti Vini fortis libr. iv.

Digere tamdiu, subinde agitando, donec
Acetum fuerit perfecte saturatum.

Hoc Acetum ad consistentiam Extracti li-
quidi inspissatum vocatur

BALSAMUM five EXTRACTUM SATURNI.

ÆTHIOPS MARTIALIS. vide sub VI-
TRIOLO MARTIS.

ÆTHIOPS

ÆTHIOPS MINERALIS.

℞. Mercurii vivi puri.

Florum Sulphuris partes æquales.

In mortario vitreo pistillo vitreo terantur, donec Mercurius dispareat, & pulvis acquiritur intense niger.

Aut fieri potest fundendo sulphur in vase terreo leni calore, in quod injicitur mercurius æquali portione per alutam transpressus, sub agitatione continua, donec in nigram massam mutetur, quæ in pulverem redacta servatur.

ALUMEN USTUM.

℞. Aluminis quantum placet.

Uratur in crucibulo aut in fictili vase non vitreato, donec in massam spongiosam eleve-
tur; expulsa tunc maxima humidi parte, tollitur de igne, ne totum simul acidum difflatur, & servatur.

ANTIMONIUM DIAPHORETICUM

ABLUTUM.

℞. Antimonii crudi libr. j.

Nitri puri optime siccati libr. iij.

Seor-

Seorsim pulverata & bene mixta in crucibulum capax ignitum successive injiciantur, ut detonent, spatha subinde massam movendo. Massa tandem tota injecta calcinetur adhuc tantisper; removeatur ab igne, & immittatur caute per parvas portiones in aquæ tepidæ sufficientem quantitatem. Deinde aqua una cum pulvere trajiciatur per linteum album mediocris texturæ, spathula mixturam movendo, ut per colum subtilior pars pulveris facilius transeat. Tunc quiescat, donec omnis pulvis subsederit. Aqua limpida decantetur, & pulveri nova aqua affundatur, idque toties repetatur, donec insipida inde redeat. Pulvis tunc exsiccetur, & fervetur.

Aqua ablutionis debite evaporata & ad crystallifandum reposita dabit crystallos, quæ vocantur

NITRUM ANTIMONIATUM.

Solet quoque prior massa post detonationem asservari sine ulla aquæ affusione, quæ tunc dicitur

ANTIMONIUM DIAPORETICUM NON ABLUTUM.

AQUÆ

AQUÆ DESTILLATÆ

COMPOSITÆ.

AQUA, SEU BALSAMUM

EMBRYONIS.

- ℞. Florum Tunicæ.
 Tiliæ ana libr. ℞.
 Lavandulæ.
 Herbæ Salviæ.
 Meliffæ.
 Fœniculi.
 Menthæ crispæ.
 Nucis Moschatæ ana unc. iij.
 Caryophyllorum.
 Cinnamomi.
 Cubebæ.
 Granorum Paradisi.
 Macis.
 Radicis Pœoniæ.
 Zedoariæ.
 Zingiberis ana unc. ij.
 Galangæ dr. vj.

In-

Incisa & contusa infundantur in
Spiritus vini libr. iv.

Aquæ fontanæ libr. xx.

Et defillentur ex balneo mariæ ad abstrac-
tionem librarum sedecim.

AQUA CARMINATIVA

COMMUNIS.

℞. Florum Chamomillæ Romanæ libr. j.
Corticum Aurantium.

Citri ana unc. iβ.

Herbæ Absinthii pontici.

Menthæ crispæ.

Pulegii.

Origani.

Seminum Coriandri.

Carvi ana unc. iβ.

Fœniculi.

Anisi ana unc. j.

Anethi unc. ij.

Infundantur incisa & contusa per duodecim
horas in aquæ fontanæ libr. xvj.

Et abstrahatur inde medietas.

AQUA CARMINATIVA REGIA.

℞. Aquæ carminativæ communis libr. iβ.

Spiritus aromatici libr. β.

Sac-

Sacchari unc. iij.

Misce, tinge s. q. Coccionellæ, dein filtra,
& liquorem serva.

AQUA CASTOREI.

℞. Foliorum Rutæ recentium,
Castorei ana unc. j.
Aquæ fontanæ libr. vij.
Spiritus Vini libr. j.
Misceantur, & abstrahantur libr. vj.

AQUA CINNAMOMI VINOSA.

℞. Cinnamomi ruditer tusi libr. β.
Zedoariæ dr. iij.
Spiritus Vini libr. j.
Aquæ communis libr. v.

Stent infusa per horas duodecim, dein in-
stituatur destillatio ad abstractionem librarum
trium.

AQUA HYSTERICA FOETIDA.

℞. Gummi Galbani.
Asæ fœtidæ ana unc. ij.
Opopanacis.
Myrrhæ ana unc. iβ.

Castorei.

Radicis Levistici.

Galangæ.

Pœoniæ ana unc. j.

Dictamni albi.

Zedoariæ ana dr. vj.

Seminum Cumini.

Macis.

Herbæ Matricariæ.

Melissæ.

Menthæ ana unc. β.

Rutæ unc. ij.

Concisa & contusa infundantur in

Spiritus Vini libr. ij.

Aquæ fontanæ lib. x.

Fiat destillatio ad abstractionem librarum sex.

AQUA MELISSÆ COMPOSITA.

f i v e

SPIRITUS CARMELITARUM.

℞. Herbæ Melissæ libr. iβ.

Corticum Citri recentium unc. iv.

Seminum Coriandri unc. viij.

Nucis Moschatæ.

Caryophyllorum.

Cin

Cinnamomi ana unc. ij.

Radiciſ Angelicæ unc. j.

Spiritus Vini rectificati libr. viij.

Aquæ Meliffæ ſimplicis libr. ij.

Macera per nychthemera, & abſtrahe
in balneo mariæ libras ſeptem.

AQUA THERIACALIS.

℞. Theriacæ Andromachi unc. iij.

Corticum Citri recentium.

Foliorum Rutæ.

Scordii.

Radiciſ Angelicæ.

Diſtamni albi.

Imperatoria ana unc. j.

Contrajervæ.

Zedoaria ana unc. β.

Aquæ deſtillatæ Juniperi libr. viij.

Spiritus Vini libr. ij.

Macerentur ſimul per nychthemera, dein
abſtrahantur in balneo arenæ libræ ſex, quæ
ſerventur.

AQUA, *sive* ELIXIRIUM

VITÆ MATTHIOLI.

Idem est ac *spiritus aromaticus*, quem vide suo loco.

Hic *Saccharo* edulcatus, & *Coccinella* tinctus
ELIXIRIUM VITÆ dici solet.

AQUA VULNERARIA

CUM ACETO.

℞ Herbæ Chærefolii.

Pimpinellæ albæ.

Consolidæ saracenicæ.

Salviæ.

Artemisiæ.

Calaminthæ montanæ.

Rutæ.

Hyssopi.

Serpylli.

Florum Chamomillæ una unc. β.

Aceti Vini fortis libr. viij.

Plantas incisas infunde cum aceto in retorta vitrea, sive in cucurbita humilioris colli per dies tres aut quatuor, dein ex balneo arenæ abstrahantur libræ circiter sex, usui asservandæ.

AQUA

AQUA VULNERARIA CUM VINO,

sive

EAU D'ARQUEBUSADE

dicta.

℞. Herbae Artemisiæ.

Consolidæ saracenicæ ana unc. $\text{ij}\beta$.

Origani unc. j.

Hyssopi.

Menthæ saracenicæ.

Calaminthæ montanæ.

Fœniculi.

Salviæ.

Rutæ.

Rosmarini.

Florum Lavandulæ ana unc. β .

Incisis adfunde

Spiritus Vini unc. x.

Aquæ communis libr. xij.

Abstrahantur in balneo arenæ duæ tertiæ partes, quæ usui asserventur.

AQUÆ SIMPLICES.

AQUA ANISI.

℞. Seminum Anisi part. j.
Aquæ communis part. x.

Macerentur per horas viginti quatuor, &
abstrahantur partes sex.

Eadem methodo parantur

AQUA SEMINUM CARVI.
FOENICULI.

BACCARUM JUNIPERI VIRIDIUM.

AQUA AURANTIORUM FLORUM.

Vulgo NAPHÆ.

℞. Florum Aurantium recentium libr. j.
Aquæ communis libr. iv.
Destillentur illico ex balneo mariæ libræ
duæ, quas ferva.

AQUA CALCIS.

℞. Calcis vivæ recenter ustæ libr. j.
Extinguatur successive adfundendo
Aquæ puræ libr. x.

Simul

Simul ac calx subsederit, aqua limpida decantetur, & fervetur in vase bene clauso.

NB. Si post aliquot menses inefficax evaserit, renovanda.

AQUA CHAMOMILLÆ.

℞. Florum Chamomillæ vulgaris recentium
part. j.

Aquæ communis part. viij.

Abstrahatur inde medietas.

Hac ratione parantur

AQUA FLORUM LAVANDULÆ.

PAPAVERIS ERRATICI.

PULSATILLÆ NIGRICANTIS.

SAMBUCI.

TILLÆ.

AQUA CERASORUM NIGRORUM.

℞. Cerasorum nigrorum cum Nucleis contu-
forum part. j.

Aquæ communis part. viij.

Macerentur per horas duodecim, & abstrahantur inde partes quatuor.

AQUA CICUTÆ.

℞. Herbæ Cicutæ recentis part. j.

Aquæ communis part. vj.

Abstrahantur inde partes quatuor.

Ita paratur

AQUA HERBÆ COCHLEARIÆ.

AQUA CINNAMOMI COMMUNIS.

℞. Cinnamomi leviter contusi libr. j.

Aquæ communis libr. xij.

Macerentur nychthemeri spatio, dein instituaturn desfillatio ad medietatem.

AQUA CITRI CORTICUM.

℞. Corticum Citri recentium part. j.

Aquæ communis part. x.

Abstrahantur inde illico partes sex.

AQUA CITRI TOTIUS.

℞. Pomorum Citri in frustra scissorum part. j.

Aquæ communis part. viij.

Abstrahantur in balneo mariæ partes sex.

AQUA

AQUA

AQUA COMMUNIS DESTILLATA.

℞. Aquæ communis. q. pl.

Destilletur ex cucurbita vitrea aut ex vesica stanno bene obducta, & fervetur.

Hæc substitui potest omnibus iis aquis destillatis insipidis & inodoris, quibus hucusque repletæ erant officinæ pharmaceuticæ, & quibus merito carere possumus.

AQUA FORTIS

vide

SPIRITUM NITRI.

AQUA FRAGORUM.

℞. Fructuum Fragorum recentium bene maturorum part. j.

Aquæ communis part. vj.

Macerentur per nycthemerum, dein abstrahantur partes quatuor.

Hoc modo paratur

AQUA RUBI IDÆI EX FRUCTU.

AQUA CHÆREFOLII.

℞. Herbæ recentis Chærefolii part. j.

I 5

Aquæ

Aquæ communis part. x.
Destillentur ad medietatem.

Pari modo parantur

AQUA FOLIORUM HYSSOPI.

MAJORANÆ.

MATRICARIÆ.

MELISSÆ.

MENTHÆ CRISPÆ.

* MENTHÆ PIPERITÆ.

PULEGII.

ROSMARINI.

RUTÆ.

SABINÆ.

SALVIÆ.

TANACETI.

AQUA ROSARUM.

℞. Florum Rosarum pallidarum sale condito-
rum part. j.

Aquæ communis part. vj.

Destilletur aqua ad medietatem, & fervetur.

ARCANUM DUPLICATUM.

vide in præparatione

SPIRITUS NITRI.

BA-

BACILLI LIQUIRITIÆ CITRINI.

- ℞. Pulveris Liquirit. unc. j.
 Ireos Florentinæ.
 Amyli ana unc. β.
 Croci scrup. ij.
 Sacchari albissimi libr. j.

Fiat cum sufficienti quantitate mucilaginis Gummi Tragacanthæ massa, ex qua formen- tur bacilli.

BALSAMUM APOPLECTICUM.

- ℞. Olei Nucis Moschatæ expressi unc. iij.
 Dest. Lavandulæ scrup. iv.
 Cinnamomi.
 Caryophyllorum ana scrup. ij.
 Majoranæ.
 Anthos ana dr. β.
 Rutæ.
 Succini ana scrup. β.
 Balsami de Peru nigri dr. iβ.

Omnia commiscendo fiat lege artis Balsa- mum, quod tingatur colore nigro ope sufficien- tis fuliginis puræ & tenuissimæ. Hoc incomple- tum nuncupatur; completum reddi potest ad- dita-

ditamento *Mofchi*, *Zibethi*, & *Ambra grisea*
pro lubitu Medici præſcribentis.

BALSAMUM CARYOPHYLLORUM.

℞. Olei Caryophyllorum dr. j.

Nucis Moſchatæ preſſi dr. iij.

Miſce, fiat Baſamum ſola frigida mixtione.

Eodem modo *Baſama* reliquorum *oleorum*
essentialium parari ſolent, conficienda ex tem-
pore ſingula.

BALSAMUM SAXONICUM.

℞. Olei deſſillati Lavandulæ.

Succini ana ſcrup. iv.

Pulegii.

Majoranæ.

Salviæ.

Anthos.

Satureiæ ana dr. j.

Macis.

Rutæ.

Menthæ.

Origani ana ſcrup. ij.

Nucis Moſchatæ expreſſi unc. v.

Mi-

Misceantur frigide omnia, & fiat Balsamum,
quod etiam loco BALSAMI CELLENSIS &
STOMACHICI exhiberi potest.

(*) BALSAMUM SULPHURIS
RULANDI, *sive* SIMPLEX.

℞. Florum sulphuris unc. iij.

Olei Amygdalarum, vel Nucum, vel Pa-
paveris libr. iβ.

Leni igne solve sulphur in oleo prudenter
& semper adstans, interdum agitando mate-
riem, donec consistentiam balsami acquisiverit.

(*) BALSAMUM SULPHURIS
ANISATUM.

℞. Balsami sulphuris Rulandini part. j.

Olei destillati Anisi part. v.

Digere leni calore, & serva.

(*) BALSAMUM SULPHURIS
TEREBINTHINATUM.

℞. Balsami sulphuris Rulandini part. j.

Olei Terebinthinæ part. viij.

Digere, ut supra.

BUTYRUM ANTIMONII.

℞. Antimonii crudi.

Mercurii sublimati corrosivi ana libr. j.

Singula seorsim in pulverem redacta misceantur accurate in mortario vitreo, & indantur retortæ, appositoque excipulo fiat destillatio in balneo arenæ leni calore, paulatim aucto, donec butyracea materies prodire cesset. Hæc ex collo retortæ ope prunæ, caute admotæ, lique scat, ut in excipulum transfluat. Tunc ignis amoveatur, frigescat apparatus, & tollatur butyrum ex recipiente, in vitro bene clauso asservandum.

Si pergitur, expulso omni butyro, in destillatione aucto multum igne, sublimatur ad collum retortæ materies nigricans, trituratione obscure rubens, quæ CINNABARIS ANTIMONII vocatur. Mercurius vivus, qui etiam hic elevari solet, facile separari a reliquis potest.

Qui BUTYRUM ANTIMONII ALBUM desiderat, simplici nova destillatione illud obtinere potest.

CAN-

(*) CANDELÆ FUMALES.

℞. Olibani.

Mastiches ana libr. j.

Benzoës.

Styracis calamitæ ana libr. β.

Ladani unc. iv.

Corticis Cascarillæ unc. iij.

Carbonum lignorum bene exustorum libr. x.

Pulverata misceantur, & cum sufficiente
quantitate Mucilaginis Gummi Tragacanthæ
fiat massa, ex qua formentur l. a. candelæ.

(*) CERATUM PRO CEREOLIS BAL-
SAMICIS.

℞. Emplastri Diachyl. c. gum.

Mercurial. ana. unc. ij.

Ceræ flavæ

Resinæ ana. unc. iβ.

Terebinthinæ claræ unc. j.

Æthiopsis mineralis. dr. vj.

Balsami peruviani dr. iij.

M. ut fiat Ceratum pro cereis l. a. pa-
randis.

(*) CE-

(*) CERATUM PRO CEREOLIS DIGESTIVIS.

- ℞. Emplastri de Cicuta simplic.
 Unguenti basilici ana. Unc. iij.
 Pulveris flammulæ Jovis unc. ijß.
 Terebinthinæ coctæ
 Ceræ flavæ ana. ijß.
 Balsami de Copaiva unc. ß.

Uniantur omnia igne leni in massam, quam formentur l. a. Cereoli.

(*) IDEM CERATUM FORTIUS.

- ℞. Cerati prioris unc. vj.
 Aluminis usti dr. iij.
 Salis ammoniaci puri dr. ij.
 Mercurii præcipit. rubri dr. j.
 Resinæ Guajaci unc. ß.

M. ad eundem, ut præcedens, usum.

(*) CERATUM PRO CEREIS EXSICCANTIBUS.

- ℞. Ceræ flavæ libr. j.
 Terebinthinæ coctæ Unc. iij.
 Extracti Saturni debite concentrati dr. vj.

Unian-

Uniantur igne lento in Ceratum, quocum efformentur l. a. Cerei. Si huic Massæ superaddantur

Extracti Hyofcyami unc. β .

Olei Ovorum dr. vj.

Ceræ flavæ unc. ij.

apti etiam erunt

CEREOLI AD DOLORES LENIENDOS.

CINNABARIS FACTITIA.

℞. Sulphuris q. p.

Funde in vase fictili; dein injiciantur

Mercurii vivi part. vij.

Agitetur continuo massa, donec bene fit unita. Frigefacta reducatur in pulverem, & sublimetur ex phiala vitrea igne sat forti, phialæ orificium charta obturando. Massa sublimata tollatur, & in subtilissimum pulverem teratur.

CONSERVA ABROTANI.

℞. Foliorum Abrotani recentium part. j.

Conscindantur minutim, dein contundantur in mortario marmoreo pistillo ligneo in pul-

Pharmacop.

K

pam,

pam, admiscendo successive sub tusione continua

Sacchari albi pulverati part. ij.

Ut fiat exacta commiffione Conserva, in vase murrhino, aut vitreo, aut terreo vitreato asservanda.

Ita parantur

CONSERVA *Foliorum recentium* ACETOSELLÆ.

CARDUI BENE-
DICTI.

HEDERÆ TER-
RESTRIS.

MELISSÆ.

MENTHÆ.

ROSMARINI.

TRIFOLII FIBRI-
NI.

VERONICÆ.

CONSERVA COCHLEARIÆ.

℞. Herbæ Cochleariæ recentis part. j.

Incisam contunde in mortario marmoreo in pulpam, cui sensim adjice

Sac-

Sacchari albi pulverati part. iij.

Ac sub continua tusione misceantur exacte, ut fiat Conserva.

Hoc modo sunt

CONSERVA *Herbæ recentis* CICUTÆ.

FUMARIÆ.

NASTURTII AQUA-

TICI.

Florum recentium PAPAVERIS RHOE-

ADOS.

CONSERVA ROSARUM.

℞. *Florum Rosarum rubrarum recentium* libr. β.

Contundantur in mortario marmoreo in pulvem; cui successively sub continua tusione admisce frigide

Sacchari albi in unciis quatuor Aquæ Rosarum soluti libr. j.

Et ferva.

Hæc, vitriolata si expetitur, ex tempore reddi potest, admiscendo singulis Conservæ unciis *spiritus vitrioli acidi* gtt. x.

K 2

CON

CONSERVA TUNICÆ.

℞. Florum Tunicæ rubrorum recentium unc. iv.

Irrorentur uncia una aquæ defillatæ communis frigidæ, contundantur postmodum in mortario marmoreo in pulpam tenuem, cui exacte immisceantur

Sacchari albi pulverati unc. viij.

Et ferva.

CORNU CERVI SINE IGNE

PRÆPARATUM.

℞. Rasuræ Cornu Cervi q. v.

Tunde in pulverem subtilem, & per lin-teum trajectum pollinem ferva.

CORNU CERVI USTUM.

Vide sub.

SPIRITU CORNU CERVI.

CROCUS MARTIS APERITIVUS.

Vide sub.

REGULO ANTIMONI MARTIALI.

CRO-

CROCUS METALLORUM.

Vide

HEPAR ANTIMONII.

DIAGRYDIUM PRÆPARATUM.

Est Scammonium in subtilissimum pulve-
rem redactum.

Hic pulvis, dum in usum vocatur, cum
Amygdala dulci, aut *Pini nucleo* subigi solet.

ELÆOSACCHARUM AURANTIO-
RUM & CITRI.

Fiunt atterendo *saccharum albissimum* ad *Po-
ma integra Aurantia* vel *Citrea*, donec olei
essentialis corticum sapore & odore bene im-
butum fit.

Reliqua omnia *Elaosacchara* ex tempore
confici possunt sequenti proportione: sumitur
sacchari pulverati albissimi dr. j. & terendo in
mortario marmoreo instillantur sensim duæ vel
tres guttæ cujusdam olei essentialis v. g. *anisi*
&c. ut fiat *Elæosaccharum*.

ELECTUARIUM ANTIFEBRILE.

℞. Conservæ Cochleariæ.

Trifolii fibrini.

Pulveris Corticis Peruviani partes æquales.

Syrupi Fumaricæ quantum sufficit, ut fiat
Electuarium(*) ELECTUARIUM CATHARTI-
CUM REGIUM.

℞. Confectionis Kermesinæ dr. vj.

Resinæ Scammonii pinearum scrupulis duo-
bus subactæ unc. β.

Conservæ Florum Tunicæ dr. vj.

Cremoris Tartari dr. ij.

Misceantur omnia optime, ut fiat Electua-
rium.

(*) ELECTUARIUM

sive

CONFECTIO HYACINTHINA.

℞. Pulveris specierum hyacinthinarum unc. j.

Syrupi Acetositis Citri unc. ij. vel q. s.

Ut

Ut fiat Electuarium ex tempore, si requiritur, conficiendum.

(*) ELECTUARIUM

sive

CONFECTIO KERMESINA

vulgo

ALKERMES.

℞. Coccinellæ in subtilem pulverem redactæ
dr. ij.

Tere in mortario vitreo adfundendo paucillum aquæ Rosarum, ut fiat puls mollis, addendoque sub ipsa tritura

Salis Tartari gr. viij.

His bene unitis adjice

Pulveris Aluminis crudi gr. viij.

Terantur adhuc parumper, dein admisce.

Olei Cinnamomi cum unc. ij. sacchari triti
scrup. j.

Pulveris Coralliorum rubrorum unc. j.

Santali citrini unc. β.

Syrupi Kermesini libr. j.

Omnibus optime subactis confectionem serva.

K 4

ELE-

ELECTUARIUM DENTIFRICIUM.

- ℞. Pulveris dentifricii rubri unc. j.
 Mellis Rosarum unc. ij. vel q. f.
 Ut fiat commiscendo Electuarium.

ELECTUARIUM DIASCORDION.

- ℞. Florum Rosarum rubrarum.
 Boli Armenæ ana unc. ij.
 Herbæ Scordii dr. x.
 Dictamni cretici.
 Cinnamomi ana dr. vj.
 Gummi Arabici.
 Styracis calamitæ.
 Radicis Tormentillæ.
 Acetosæ.
 Gentianæ ana unc. β.
 Piperis longi.
 Zingiberis ana dr. ij.
 Opii puri dr. iβ.
 Mellis libr. iij.
 Opium in Vino solutum cum melle subigatur, reliquæ dein species in pulverem redactæ admisceantur, ut fiat Electuarium.

ELE-

(*) ELECTUARIUM HIERÆ PICRÆ.

℞. Specierum Hieræ picræ unc. j.
Mellis despumati unc. iij.

Misce in Electuarium ex tempore parandum.

ELECTUARIUM INFANTUM

f e u

REQUIES NICOLAI.

℞. Pulveris ad Tuffim unc. iij.
Infantum absorbentis unc. ij.
Conservæ florum Papaveris rhœados
unc. j.
Syrup. Diacodii q. f.
Misce, fiat Electuarium.

ELECTUARIUM LENITIVUM

f i v e

TAMARINDORUM.

℞. Pulpæ Tamarindorum.
Prunorum ana libr. iβ.
Roob sambuci libr. j.

K 5

Pul-

Pulveris Foliorum fennæ unc. vj.
 Cremoris Tartari unc. iv.
 Mellis purissimi q. s. ut fiat Electuarium.

ELECTUARIUM PECTORALE.

℞. Pulveris fucci liquiritiæ inspissati.
 Seminis Anisi.
 Fœniculi ana unc. j.
 Conservæ Hederæ terrestris.
 Veronicæ.
 Florum Papaveris erratici ana
 unc. iv.
 ii. Syrupi de Hyssopo q. s.
 Misce ut fiat Electuarium molliusculum.

ELECTUARIUM PURGANS,

s i v e

HYDRAGOGUM.

℞. Roob Sambuci.
 Ebuli.
 Juniperi ana unc. iv.
 Pulveris radiceis Jalapæ.
 Tartari vitriolati ana unc. iß.
 Syrupi de Spina cervina q. s.

Ut

Ut omnibus bene commistis fiat Electuarium.

ELECTUARIUM

seu

THERIACA ANDROMACHI.

- ℞. Foliorum Scordii libr. iβ.
 Marrubii albi.
 Calaminthæ montanæ.
 Chamæpityos ana unc. viij.
 Rosmarini unc. vj.
 Chamædryos.
 Centaurii minoris cum floribus
 ana unc. iv.
 Majoranæ.
 Mari veri ana unc. ij.
 Florum Rosarum rubrarum libr. iβ.
 Lavandulæ unc. x.
 Hyperici unc. vj.
 Radicis Dictamni albi.
 Scillæ ana libr. ij.
 Ireos florentinæ.
 Caryophyllatæ ana libr. j.
 Spicæ celticæ unc. viij.
 Rhabarbari.

Zin-

- Zingiberis ana libr. β .
 Calami aromatici.
 Phu pontici ana unc. v.
 Angelicæ,
 Gentianæ ana unc. iv.
 Aristolochiæ rotundæ veræ
 unc. ij.
 Afari unc. j.
 Corticis Winteranæ libr. i β .
 Agarici albi.
 Seminum Napi ana libr. j.
 Amomi.
 Cardamomi minoris ana unc. viij.
 Petroselin.
 Anisi.
 Fœniculi.
 Ammios.
 Thlaspi ana libr. β .
 Dauci cretici unc. iv.
 Cinnamomi.
 Piperis longi ana libr. ij.
 Nigri libr. j.
 Croci.
 Myrrhæ.
 Olibani.
 Gummi arabici.

Boli

Boli armenæ ana unc. vj.

Styracis in granis unc. iv.

Succini unc. iij.

Castorei unc. ij.

Omnes hæ species in pulverem redactæ
serventur.

℞. Opii libr. ij.

Succi Liquiritiæ inspissati libr. j.

Hypocistidis.

Acaciæ veræ.

Gummi Sagapeni ana unc. iv.

Opopanacis.

Galbani ana unc. ij.

In sufficiente quantitate vini optimi solutis,
& ad mellis consistentiam inspissatis admisce

Opobalsami libr. j.

Terebinthinæ unc. vij.

Mellis libr. cxvj.

Tandem successive & sub continua mistio-
ne pulverem superius descriptum, ne tamen
grumosus incidat, per cribrum insperge, ac
pro faciliore specierum commistione adfunde
per intervalla portionem sufficientem Vini op-
timi; ut ita sub diuturna & strenua agitatione
omnia perfecte uniantur in Electuarium æqua-
lis consistentiæ, per annum integrum in vase

ca-

capaci, ut debite fermentare possit, affer-
vandam, sæpiusque hoc temporis spatio li-
gnea spatha agitandum.

ELECTUARIUM

f e u

THERIACA DIATESSARON.

℞. Pulveris radicis Gentianæ.
Aristolochiæ rotundæ
veræ.

Baccarum Lauri

Juniperi.

Myrrhæ ana unc. ij.

Mellis despumati libr. ij.

Misceantur, ut fiat Electuarium.

ELIXIRIUM ASTHMATICUM

S e u

PECTORALE DULCE.

℞. Spiritus aromatici libr. j.
Salis ammoniaci anifati libr. β.
Succi inspissati Liquiritiæ unc. iij.
Digere ad solutionem succi, & ferva in
vitro exacte clauso.

ELI-

ELIXIRIUM PROPRIETATIS

DULCE.

- ℞. Tincturæ Aloës.
Essentiæ Myrrhæ ana unc. vj.
Crocī unc. iij.
Misce, & ferva.
Si unciis singulis hujus Elixirii addideris
Spiritus Sulphuris seu Vitrioli dr. j.,
habebis.

ELIXIRIUM PROPRIETATIS

cum Acido.

ELIXIRIUM SALUTIS.

- ℞. Foliorum Sennæ unc. ij.
Radice Enulæ.
Liquiritiæ.
Rhabarbari.
Ligni Saffras.
Seminum Anifi.
Carvi.
Coriandri ana unc. j.
Passularum majorum unc. iv.
Salis Tartari dr. ij.
Spiritus Vini libr. iij.

Per-

Peracta debita digestionem filtretur Elixirium, & fervetur.

ELIXIRIUM STOMACHICUM

TEMPERATUM.

- ℞. Extracti Absinthii.
 Centaurii minoris.
 Cardui benedicti.
 Gentianæ.
 Salis Tartari ana unc. j.
 Flavedinis Corticum Aurantium amarorum unc. iv.
 Incisis adfundantur
 Vini generosi libr. iv.
 Stent per noctem in infusione calida, facta dein forti expressione fervetur Elixirium rite filtratum.

ELIXIRIUM VITRIOLI

COMPOSITUM.

- ℞. Radicis Galangæ unc. iβ.
 Calami aromatici unc. j.
 Herbæ Menthæ crispæ.
 Salviæ ana unc. β.
 Cinnamommi.
 Caryophyllorum.

Zia-

Zingiberis ana dr. iij.

Nucis Moschatæ.

Cubebæ.

Corticum Citri ana dr. ij.

Omnibus grosso modo contusis & permittis addantur.

Sacchari albi unc. iij.

Dein adfundantur duo Spiritus sequentes antea commisti, scilicet:

Spiritus Vitrioli unc. iij.

Vini libr. ij.

Et stent in digestionem per octiduum, ut extrahatur Elixirium, quod filtratum fervetur.

ELIXIRIUM VITRIOLI SIMPLEX.

℞. Spiritus Vini rectificatissimi partes iij.

Olei Vitrioli albi partem j.

Misce successive, & serva.

EMPLASTRUM ALBUM COCTUM.

℞. Olei Olivæ libr. iij.

Calefactis injice

Ceruffæ albæ pulveratæ libr. vj.

Coque modico igne, sub agitatione continua instillando subinde portionem aquæ, ne

Pharmacop.

L

humi-

humidum deficiat, donec debitam emplastri consistentiam acquirat, simulque albedo persistat.

(*) EMPLASTRUM ANGLICANUM

f e u

GLUTINOSUM.

℞. Ichtiocollæ quantum vis,

Conscissam solve bulliendo in sufficiente quantitate aquæ communis; solutio colata vaporet adusque consistentiam mucaginis spissioris, qua penicilli ope obducatur aliquoties fericum nigrum, aut alterius coloris, rite ac fortiter expansum: notandum tamen, ut post quamlibet obductionem, antequam de novo obducatur, fericum perfecte siccum evaserit. Hoc modo debite firmatum, ac lucidum fericum illiniatur balsamo indico nigro, & in frustra dissectum servetur.

EMPLASTRUM DE CICUTA

COMPOSITUM.

℞. Gummi Ammoniaci unc. iij.

Solve in sufficiente quantitate Aceti,

Solu-

Solutioni admisce

Succi Cicutæ ex tota planta expressi
libr. j.

Inspissa ad consistentiam Extracti liquidioris.
Dein

℞. Ceræ flavæ libr. ij.
Olei olivarum unc. viij.

Leni calore solutis admisce supra memo-
ratam massam, &

Pulveris Herbæ Cicutæ libr. β.
Ut uniantur in Emplastrum.

EMPLASTRUM DE CICUTA

SIMPLEX.

℞. Olei Olivarum libr. j.
Ceræ citrinæ libr. ij.
Terebinthinæ.
Extracti Cicutæ ana unc. iij.
Pulveris Cicutæ libr. β.

M. f. l. a. Emplastrum.

EMPLASTRUM CITRINUM.

℞. Terebinthinæ libr. j.
Resinæ Pini libr. iβ.
Ceræ citrinæ libr. iij.

L 2

Ad

Ad ignem liquata effundantur in capsulam chartaceam oleo illinitam, in tabulas scindenda.

EMPLASTRUM DEFENSIVUM

RUBRUM.

- ℞. Olei Hyperici libr. i β .
 Ceræ citrinæ libr. ij β .
 Boli armenæ.
 Minii rubri ana unc. viij.
 Thuris.
 Mastiches ana unc. j.
 Camphoræ unc. β .

Ceræ in oleo liquatæ admisceantur reliqua, ut fiat lege artis Emplastrum.

EMPLASTRUM DIABOTANON.

- ℞. Lithargyri libr. ij.
 Olei olivarum libr. iv.

Coquantur in emplastri consistentiam, adfundendo durante coctione intervallatim modicam aceti quantitatem; sub finem immisceantur extracta sequentia aliquantulum liquata.

Ex-

Extracti Herbæ Cicutæ.
 Chelidonii majoris ana
 unc. ij.
 Elaterii unc. j.
 Radicis Enulæ.
 Valerianæ ana unc. β.

Coquantur adhuc per aliquot momenta,
 tandem sequentia admisceantur infimul prius
 liquata, & colata:

Ceræ flavæ.
 Picis nigræ.
 Terebinthinæ ana libr. β.
 Styracis liquidæ unc. iij.

Demum massæ parumper refrigeratæ unian-
 tur.

Pulveris Gummi ammoniaci.
 Galbani ana unc. iij.
 Olibani unc. ij.
 Mastiches.
 Tacamahacæ ana unc. j.
 Baccarum Lauri.
 Radicis Ireos.
 Hellebori nigri.
 Seminum Cumini ana dr. vj.

Olei Laterum unc. iij.
 Camphoræ in oleo solutæ unc. β.
 Omnibus optime permistis fiat Emplastrum.

EMPLASTRUM DIACHYLON

CUM GUMMI *sive* COMPOSITUM.

℞. Emplastri Diachyli simplicis libr. ij.
 Gummi Galbani.
 Ammoniacy ana unc. j.
 Opopanacis.
 Sagapeni ana unc. β.
 Pulveris Radicis Ireos florentinæ unc. j.
 Resinæ Pini.
 Cere ana unc. ij.
 Terebinthinæ.
 Olei Chamomillæ infusi ana unc. j.

Gummi solvantur in sufficiente quantitate aceti; colata solutio coquatur ad mellis spissioris consistentiam, & cum terebinthina in leni calore uniatur. Deinde simul fundantur resina, cera, & oleum; atque in hisce colatis, solvatur Emplastrum; tandem sub continua agitatione immisceatur gummi cum terebinthina solutio, demum addatur Ireos pulvis, ut his omnibus unitis fiat Emplastrum.

EM-

EMPLASTRUM DIACHYLON

SIMPLEX.

℞. Mucilaginis Seminis Fœnugræci.

Lini.

Radicis Althææ ana libr. j.

Olei olivarum libr. iij.

Lithargyri libr. iβ.

Coquantur omnia leni calore, continuata agitatione, usque ad humidi consumptionem in justæ consistentiæ Emplastrum.

EMPLASTRUM DIAPALMÆ

Idem est ac

DIACHYLON SIMPLEX.

EMPLASTRUM DIAPOMPHOLYGOS.

℞. Olei Olivarum libr. j.

Succi Herbæ Solani libr. β.

Coquantur ad consumptionem humidi.

In Oleo hocce colato solve.

Ceræ citrinæ libr. ij.

Admisce tandem

Pulveris Nihili albi aut florum Zinci.

Cerussæ albæ ana unc. j.

L 4

Pul-

Pulveris Plumbi usti unc. iij.

Olibani unc. iß.

Ut fiat Emplastrum.

EMPLASTRUM FILII ZACHARIÆ

a vulgo sæpe expetitum sub titulo

EMPLASTRI DE SPERMATE CETI.

℞. Cerae albæ.

Sebi Cervini.

Adipis Anserinæ ana libr. j.

Omnia simul liquando fiat Emplastrum eo,
quo Emplastrum citrinum paratur, modo.

Si in singulis uncis hujus Emplastri dissol-
veris

Spermatis Ceti dr. ij.

Hisque admiscueris

Pulveris Gummi Galbani dr. j.

habebis

EMPLASTRUM SPERMATIS CETI

proprie dictum.

EMPLASTRUM AD FONTICULOS

RUBRUM.

℞. Cerae flavæ unc. vj.

Sebi

Sebi Cervini unc. ij.
 Terebinthinæ.
 Olei Liliorum alborum ana unc. iß.
 Minii unc. iv.

Colliquatis super igne intingantur sub continua commotione lintea, quæ frigefacta pifillo vitreo poliantur, & in frusta quadrata sciffa ferventur usui.

EMPLASTRUM DE GALBANO
 CROCATUM.

℞. Gummi Galbani in aceto dissoluti, & rursus inspissati unc. vj.
 Emplastri Diachyli simplicis.
 De Meliloto ana unc. iij.
 Cerae citrinæ unc. ij.
 Terebinthinæ unc. j.
 Croci pulverati dr. vj.
 Ad ignem lenem liquatis atque unitis admisceatur croci pulvis, ut fiat lege artis Emplastrum.

EMPLASTRUM DE LABDANO.

℞. Cerae flavæ libr. iß.
 Olei Olivarum libr. ß.

L 5

Tere-

Terebinthæ unc. iij.
 Solutis & colatis admisce
 Pulveris Labdani unc. iij.
 Tacamahacæ
 Mastiches ana unc. iβ.
 Nucis Moschatae dr. vj.
 Balsami Peruviani dr. iij.
 Olei destillati Menthæ.
 Cumini ana dr. iβ.
 Caryophyllorum dr. β.
 Ut fiat Emplastrum.

EMPLASTRUM MALACTICUM.

℞. Cerae citrinæ libr. j.
 Terebinthinæ unc. v.
 Sebi Cervini.
 Resinæ Pini ana unc. iv.
 Gummi Ammoniaci.
 Galbani.
 Pulveris Radicis Althææ.
 Curcumæ.
 Seminis Fœnu-græci.
 Lini ana unc. ij.
 Fabæ.
 Lupini ana unc. iβ.
 Cera,

Cera, sebo, & resina liquatis immisceantur gummi in aceto soluta, inspissata, & cum terebinthina liquata; tandem pulveres addantur, ut fiat Emplastrum.

EMPLASTRUM DE MELILOTO.

℞. Herbae Meliloti unc. viij.
 Majoranae.
 Absinthii.
 Florum Chamomillae vulgaris.
 Seminis Fœnugræci.
 Baccarum Lauri.
 Radicis Althææ ana unc. β.
 Ireos florentinae.
 Seminum Apii.
 Cardamomi minoris ana dr. iβ.
 Styracis calamitæ unc. β.
 Gummi Ammoniacy dr. x.
 Bdellii dr. vj.
 Terebinthinæ.
 Sebi Hircini.
 Resinae Pini ana unc. iij.
 Ceræ libr. j.
 Olei Chamomillæ infusi unc. vj.
 Cera, Resina, Sebum, & Oleum liquefiant leni calore; colatis admisceantur Gummi

mi

mi Ammoniacum, & Bdellium in aceto soluta, inspissata, & cum Terebinthina unita; his parumper refrigeratis addantur sub continua agitatione reliqua in subtilem pulverem tusa, ut fiat Emplastrum.

EMPLASTRUM MERCURIALE.

℞. Emplastri Diachyli simplicis libr. j.
Mercurii vivi terebinthina extincti unc. ij
Bene misce pro Emplastro.

EMPLASTRUM DE MINIO.

℞. Olei Olivarum unc. iv.
Ceræ citrinæ libr. j.
Terebinthinæ unc. ij.
Fluant leni igne, & admisceantur
Minii libr. ij.
Ut fiat Emplastrum rubrum.

EMPLASTRUM NORICUM.

℞. Olei Olivarum libr. iij.
Minii libr. ij.
Aceti unc. ix.
Coquantur ad justam Emplastri fuscescentis consistentiam, in quo solve

Ceræ

Ceræ citrinæ unc. iij.
 Semirefrigerato admisce
 Camphoræ cum Oleo amygdalino liqua-
 tæ unc. iβ.
 Et ferva.

EMPLASTRUM OXYCROCEUM.

℞. Ceræ flavæ.
 Resinæ Pini.
 Colophoniæ ana libr. j.
 Terebinthinæ unc. vj.
 Croci.
 Gummi Galbani.
 Ammoniaci.
 Myrrhæ.
 Olibani.
 Mastiches ana unc. iv.

Cera, Resina, & Colophonia simul liquen-
 tur, & colentur, quibus semirefrigeratis Gal-
 banum, & Ammoniacum in aceto soluta, ad
 consistentiam extracti cocta, & cum terebin-
 thina commixta, tandem reliqua in subtilis-
 simum pulverem redacta, ultimo Crocus Spi-
 ritu Vini irroratus jungantur, ut fiat Em-
 plastrum.

EM-

EMPLASTRUM DE RANIS

CUM MERCURIO

idem est ac

EMPLASTRUM MERCURIALE.

EMPLASTRUM AD RUPTURAS.

- ℞. Resinæ Pini libr. ij.
 Terebinthinæ libr. j.
 Ceræ citrinæ libr. β.
 Olei infusi Chamomillæ unc. iij.

Solvantur simul igne leni, dein admisceantur

Pulveris Radicis Barbæ caprinæ

Consolidæ majoris.

Lapidis Hæmatitæ ana unc. iij.

Sanguinis Draconis

Masticæs

Olibani ana unc. j.

Ut fiat Emplastrum.

EMPLASTRUM SAPONATUM.

- ℞. Olei Olivarum libr. ij.
 Minii unc. xvj.

Co-

Coquantur, per vices infillando paucam
aceti portionem, ad justam Emplastri albidii
consistentiam, cui adhuc calenti admisce

Saponis albi rasi unc. viij.

Agitentur strenue calore leni ad saponis
perfectam cum Emplastro unionem, tandem
semirefrigeratis admisce

Camphoræ unc. j.

Et serva.

EMPLASTRUM STOMACHICUM.

vide

EMPLASTRUM DE LABDANO,

cum quo idem est.

EMPLASTRUM DE TACAMAHACA

idem ac

EMPLASTRUM STOMACHICUM.

EMPLASTRUM VESICATORIUM.

℞. Cerae libr. β.

Olei Olivarum

Terebinthinæ ana unc. ij.

Li-

Liquatis ac paululum refrigeratis admisce

Pulveris Cantharidum unc. iv.

Mastiches unc. iβ.

Tandem

Camphoræ cum aliquot guttis spiritus

Vini in pulverem tritæ unc. β.

Et fiat Emplastrum.

EMULSIO LAXATIVA.

℞. Amygdalarum dulcium recenter exco-
ticatarum

Seminum Melonum ana dr. iij.

Cum

Aquæ destillatæ simplicis libr. β.

Fiat emulsio, in qua frigida dissolvantur in
mortario marmoreo

Mannæ Calabrinæ electæ unc. ij.

Dein coletur & addatur.

Aquæ Cinnamomi simplicis dr. j.

Exhibeaturque pro una dosi.

ESSENTIA ABSINTHII

COMPOSITA.

℞. Herbaræ Absinthii unc. v.

Cardui benedicti.

Her-

Herbæ Centaurii minoris.

Trifolii fibrini ana unc. iij.

Corticum Aurantium unc. iv.

Radicis Calami aromatici.

Gentianæ.

Zedoariæ ana unc. j.

Macis

Cinnamomi ana unc. β .

Conscissis, & permixtis affundantur Spiritus Vini libræ duodecim. Stent in digestionem, donec extrahatur essentia, quæ post fortem expressionem filtretur.

ESSENTIA AMBRÆ LIQUIDA.

℞. Spiritus Melissæ Carmelitarum unc. iv.

Liquoris anodyni unc. ij.

Ambæ griseæ dr. j.

Moschi serup. β .

Infusa stent in digestionem, donec proba essentia extractio facta fuerit, quæ filtretur, & fervetur.

ESSENTIA ANISI STELLATI.

℞. Anisi stellati unc. ii β .

Spiritus Nitri dulcis libr. j.

Pharmacop.

M

Di-

Digere, & Spiritum bene tinctum ferva.

ESSENTIA ANODYNA,

seu

LAUDANUM LIQUIDUM SYDENHAMI.

- ℞. Aquæ Cinnamomi vinosæ libr. j.
Opium depurati unc. ij.
Croci unc. j.

Infundantur simul ac digerantur in balneo arenæ per duos vel tres dies, donec opium solutum, ac liquor saturate tinctus fuerit, qui tum filtretur, & servetur.

ESSENTIA AURANTIORUM

CORTICUM.

- ℞. Corticum Aurantium unc. ij.
Conscissis minutim adfunde
Spiritus Vini libr. j.

Digerantur ad perfectam Essentiæ extractionem.

Eodem modo parantur

ESSENTIA CINNAMOMI.

CORTICUM CITRI.

ESSEN-

ESSENTIA MACIS.

RADICIS CONTRAJERVÆ.

ENULÆ.

GENTIANÆ.

SERPENTARIÆ VIR-

GINIANÆ.

ESSENTIA CARMINATIVA.

- ℞. Radicis Zedoariæ unc. j.
Galangæ
Calami aromatici ana unc. β.
Corticum Aurantiorum.
Citri ana dr. ij.
Seminum Carvi.
Florum Chamomillæ romanæ.
Baccarum Lauri.
Caryophyllorum ana dr. iβ.
Macis dr. j.
Conscissis, contufis, & mistis adfunde
Spiritus Anisi libr. iβ.
Nitri dulcis libr. β.

Et extrahatur Essentia, quæ filtrata ser-
vetur.

M 2

ES.

ESSENTIA CASTOREI.

℞. Castorei unc. ij.

Salis Tartari dr. iij.

Castoreo minutim inciso, & sale Tartari
permixto adfundatur

Spiritus Vini libr. j.

Digerantur per octiduum, & filtretur Es-
sentia.

ESSENTIA CATECHU.

℞. Catechu seu Terræ Japonicæ unc. iij.

Spiritus Vini libr. j.

Stent in leni digestionē, donec liquor sa-
turatus tinctus sit, qui filtratus fervetur.

ESSENTIA CORTICIS PERUVIANI.

℞. Pulveris Corticis peruviani unc. iv.

Extrahatur cum Spiritus Vini rectificati li-
bris duabus, digerendo sufficienter, Essentia.

ESSENTIA CROCI.

℞. Croci unc. iβ.

Spiritus Vini libr. j.

Digerantur, ut extrahatur Essentia.

ESSENTIA GUAJACI.

℞. Gummi-refinæ Guajaci unc. ij.
Spiritus Sacchari
Tafia vulgo, aut
Rum dicti libr. iv.
Digere per octiduum in vase vitreo, &
filtratam serva Essentiam.

ESSENTIA LIGNORUM.

℞. Ligni sancti.
Sassafras ana unc. i^β.
Santali rubri.
Citrini.
Radicis Chinæ nodosæ ana unc. j.
Spiritus Vini libr. ij.
Digere, donec spiritus saturate ruber eva-
ferit, dein filtra, & serva.

ESSENTIA MYRRHÆ.

℞. Myrrhæ unc. iv.
Pulverata irroretur liquore falis Tartari in
pultem, exsiccetur denuo, & adfundantur
Spiritus Vini libr. ij.
Digestione ad perfectam Spiritus saturatio-
nem peracta, filtretur, & fervetur Essentia.

Eodem modo paratur

ESSENTIA SUCCINI.

ESSENTIA TRIFOLII FIBRINI.

℞. Herbæ Trifolii fibrini unc. iij.

Conscissæ superaffundatur

Spiritus Vini rectificati libr. j.

Stent in digestionem, donec Essentia fuerit
extracta, quæ post fortem expressionem fil-
tretur.

ESSENTIA *sive* BALSAMUM

VITÆ HOFFMANNI.

℞. Olei destillati Lavandulæ.

Majoranæ.

Citri ana scrup. j.

Caryophyllorum.

Macis.

Rutæ.

Succini rectificati ana scrup. β.

Cinnamomi gtt. v.

Balsami Peruviani dr. β.

Spiritus aromatici libr. j.

Stent

Stent in digestionē per aliquot dies, demum Essentia bene saturata filtretur, & fervetur.

EXTRACTA COMPOSITA.

EXTRACTUM AMERICANS.

℞. Radicis & Herbæ Cichorei.

Herbæ Chamædryos.

Trifolii fibrini.

Cardui benedicti.

Florum Centaurii minoris.

Rhabarbari electi ana libr. β.

Salis Tartari unc. β.

Conscissa coquantur in sufficienti quantitate aquæ communis, decoctum colatum inspissatur in consistentiam extracti, addendo in fine conservationis gratia aliquot uncias spiritus vini.

EXTRACTUM CATHOLICUM.

℞. Colocynthidum unc. iij.

Agarici albi.

Scammonii.

Radicis Hellebori nigri ana unc. ij.

M 4

Aloes

Aloes succotrinæ unc. iv.

Contusis adfundatur sufficiens quantitas spiritus vini, digerantur loco calido per unum alterumve diem, dein coletur infusum cum forti expressione, reliquum excoquatur cum dupla portione aquæ communis, colatum decoctum cum Tinctura spirituosa commisceatur, spiritus inde in Balneo arenæ abstrahatur, in alios usus servandus; liquor vero remanens inspissetur in Extracti solidioris consistentiam.

EXTRACTUM PANCHYMAGOGUM.

℞. Aloes succotrinæ libr. β.

Foliorum fennæ unc. iv.

Colocynthidum.

Agarici albi ana unc. ij.

Rhabarbari electi.

Seminum Ebuli ana unc. iβ.

Radicis Turbith.

Hellebori nigri ana unc. j.

Contusis adfundatur spiritus vini sufficiens quantitas, & perfecta digestionem procedatur de reliquo, ut in præparatione Extracti catholici.

EX-

EXTRACTA SIMPLICIA.

EXTRACTUM ABSINTHII VUL-
GARIS.

℞. Herbæ Absinthii recentis una cum flori-
bus q. pl.

Incisæ adfunde aquæ communis octuplum,
abstrahe in Balneo arenæ medietatem aquæ,
quam pro *Aqua destillata* ferva; residuum li-
quidum coletur, & Balnei mariæ calore ad
eam usque consistentiam vaporet, donec mas-
sa inspissata manui calens imposita eidem non
adhæreat.

Eadem norma parantur

EXTRACTUM SUMMITATUM CENTAURII MI-
NORIS.

HERBÆ FLAMMULÆ JOVIS.
GRATIOLÆ.

HERBÆ ET FLORUM PULSATIL-
LÆ NIGRICANTIS.

EXTRACTUM ACONITI NAPELLI.

℞. Herbæ Napelli recentis q. s.

Contundatur in mortario lapideo, & exprimatur inde succus, qui leni calore absque depuratione, &, dum spiffescere incipit, sub agitatione continua deducatur evaporando in justam consistentiam Extracti.

Hoc modo fiunt

EXTRACTUM HERBÆ CHELIDONII MAJORIS

CICUTÆ.

FUMARIÆ.

HYOSCYAMI.

NICOTIANÆ.

STRAMONII.

EXTRACTUM ALOES AQUOSUM

sive

ALOE LOTA.

℞. Aloes succotrinæ q. pl.

In pulverem redacta solvatur ebulliendo in sufficiente quantitate aquæ communis; solutio coletur, & calore leni inspissetur in Extracti solidioris consistentiam.

Ita

Ita parantur

EXTRACTUM MYRRHÆ.

OPIL.

EXTRACTUM FLORUM ARNICÆ.

℞. Florum Arnicæ quantum placet.

Coque in sufficienti quantitate aquæ communis; decoctum bene saturatum & colatum vaporet calore moderato ad debitam extracti consistentiam.

Hac quoque methodo parantur

EXTRACTUM HERBÆ ARNICÆ.

CARDUI BENEDICT.

CICHOREI.

LACTUCÆ VIROSÆ.

SOLANI FURIOSI.

TRIFOLII FIBRINI.

RADICIS GENTIANÆ.

HELLEBORI NIGRI.

LIQUIRITIÆ.

TORMENTILLÆ.

EX-

EXTRACTUM CORTICIS

PERUVIANI.

℞. Corticis Peruviani ruditer tusi q. pl.

Excoquatur iteratis vicibus in sufficiente quantitate aquæ communis, donec omnes e cortice partes solubiles extractæ fuerint, colaturæ commixtæ inspissentur leni calore in debitam Extracti formam.

Pari modo fit.

EXTRACTUM RHEI.

EXTRACTUM CROCI.

℞. Croci quantum placet.

Adfunde Spiritus Vini ordinarii quantitatem sufficientem, & calore digestorio extrahe Tincturam, quam cola, & serva. Croco restanti novus adfundatur Vini Spiritus, ac procedatur ut supra; qui labor eousque reiterandus, donec spiritus non amplius tingatur. Extractiones demum omnes commisceantur, & inde in Balneo arenæ duæ tertiæ abstrahantur partes. Liquor vero residuus in Balneo mariæ ad Extracti formam inspissetur.

Eadem

Eadem ratione fiunt

EXTRACTUM RADICIS ANGELICÆ.

ENULÆ.

VALERIANÆ.

Simili quoque modo parari solet

(*) EXTRACTUM CORTICIS PERUVIANI

RESINOSUM *dictum.*

EXTRACTUM ELATERII.

R. Fructuum maturefcentium Cucumeris asini
ni quantum vis.

In mortario lapideo conquassatis adfunde
quantitatem sufficientem aquæ fervidæ, mace-
rentur per horas duodecim; liquor dein forti-
ter expressus evaporet leni calore ad consi-
sistentiam Extracti.

EXTRACTUM MARTIS

CUM SUCCO POMORUM.

Tinctura Martis cum succo pomorum pa-
rata evaporet ante Spiritus Vini additionem
in debitam Extracti consistentiam, & serve-
tur.

FEL

FEL TAURI INSPISSATUM.

℞. Fellis Tauri recentis q. pl.

Vaporet in concha vitrea in Balneo arenæ ad Extracti solidioris consistentiam.

FLORES BENZOINI.

℞. Benzoes in frustula minora comminutæ quantum placet.

Immitte ollæ terreae, cujus orificio imponatur conus fortis chartaceus & sat altus. Igne moderato, ut Benzoe fluat, sublimentur flores nivei, qui sæpius de cucullo eximantur. Hi ubi fufcescere incipiunt, tollatur olla ab igne, & frigefacta tusaque massa indatur retortæ vitreae, & excipulo appposito destilletur ex Balneo arenæ. Prodibunt adhuc flores cum oleo nigricante odoris non ingrati. Finita destillatione flores ope aquæ fervidæ soluti ab oleo separentur, qui ex eadem frigefacta denuo crySTALLIFATI auferantur. Oleum Benzoes vero seorsim fervetur.

Si singulis libris *Benzoes* ante destillationem aliquot uncia adduntur spiritus vini, collo retortæ bene purgato, obtinetur non raro portio

tio

tio *Olei Benzoini* fragrantis, limpidissimi, & instar aquæ excoloris.

Potest etiam sine prævia sublimatione integer institui processus ex retorta supra dicto modo.

FLORES SALIS AMMONIACI

MARTIALES.

℞. Salis ammoniaci.

Lapidis Hæmatitæ partes æquales.

Tusa in pulverem commisceantur, immittantur in cucurbitam vitream, & imposito capitello instituat sublimatio in Balneo arenæ. In principio prodit parva portio liquoris alcalini volatilis, qui, si lubet, lagenula ad rostrum capitelli appensa excipi potest. Sequuntur flores variæ flaventes, qui, frigefacto apparatu tollantur, & in vitro exacte clauso ferventur.

FLORES SALIS AMMONIACI

SIMPLICES.

℞. Salis ammoniaci quantum placet.

Solve in sufficiente quantitate aquæ; solutionem filtra, & evapora, ut in crystallos niveas

veas coeat, quæ ferventur exsiccatæ. Perge evaporare lixivium reliquum, donec nihil amplius crySTALLIFETUR.

FLORES SULPHURIS.

℞. Sulphuris ruditer tusi quantum placet.

Immissum cucurbitæ terreæ adaptatisque vasculis nonnullis sibi superpositis ad hunc processum idoneis (vulgo *Aludel* dictis) in summitate capitello perforato terminatis, igne moderato sublimetur. Sublimatum sic sulphur sub nomine *florum* fervetur.

FLORES ZINCI.

℞. Zinci quantum placet.

Immitte crucibulo triangulari; cui superimpone aliud simile crucibulum inversum, ita ut anguli utriusque alternentur. Stent inter medios carbones, ut Zincum in fluorem deducatur. Sic Zincum in flammam exardescet, & sublimabuntur flores albi, qui successive utrumque crucibulum implebunt. Dum propter flores nimios superficiæ suæ inhærentes Zincum inflammari cessat, rutabulo ferreo flores amoveantur, ut de novo exardeat, quod repe-

ten-

tendum, donec omne Zincum in flores sit
 conversum. Interea flores de utroque cru-
 cibulo pro rei necessitate sæpius tollantur.

Hi flores si satis albi non sunt, per par-
 vas portiones injiciantur successive in aliud
 crucibulum candens, & calcinetur, ut casu
 adhærens adhuc phlogiston abigatur, quo al-
 bescant debite.

GLOBULI CARMINATIVI

vide:

SUPPOSITORIA.

GLOBULI AD ERYSIPELAS

vulgo

MONIALIUM SANCTÆ ELISABETHÆ.

℞. Pulveris Aluminis crudi unc. iij.

Salis ammoniaci unc. iβ.

Solvantur in

Aquæ communis libr. iβ.

Cum hac solutione lævigentur super por-
 phyrice.

Cretæ albæ purissimæ libr. iiiβ.

Cerussæ libr. ij.

Pharmacop.

N

ulti-

ultimo admiscendo

Camphoræ ope spiritus vini in pulverem
reductæ unc. j.

Ut omnium fiat massa, ex qua formentur
globuli ponderis uncix dimidiæ in umbra ex-
siccandi, ac fervandi.

GLOBULI MARTIALES.

℞. Limaturæ ferri alcoholifatæ part. j.
Cremoris Tartari part. ij.

Misce simul in vase terreo, aut ferreo c.
f. q. aquæ, ut inde fiat puls tenuis, quæ leni
calore vaporet adusque siccitatem, sæpius ta-
men movendo; huic miscelæ adfunde denuo
aquam, iterumque ut prius exsiccari sine, id-
que toties repete, donec massa debite inspif-
sata consistentiam habeat tenacem quasi resi-
næ mollioris, ut inde valeant efformari glo-
buli uncix j. debite asservandi.

Sunt qui hos globulos ex martis extracto
fieri jubent, sed tunc superfluum esset addere
Cremorem Tartari, utpote qui ad facilitan-
dam ferri solutionem addi solet, dum interim
in extracto mars solutus jam est.

HEPAR

HEPAR ANTIMONII.

℞. Antimonii crudi.

Nitri ana libr. j.

Seorsim in pulverem trita mixtaque accurate in crucibulo candenti detonent, injiciendo per vices. Et fervetur massa.

Hæc cum aquæ sufficienti quantitate debite abluta, & exsiccata dicitur

CROCUS METALLORUM.

HEPAR SULPHURIS.

℞. Sulphuris part. ij.

Salis alcalini fixi puri part. j.

Mixta injiciantur in crucibulum, ut fluant in igne diutius. Probe unita massa, dum scilicet colorem hepaticum nacta est, atque odorem ovorum putridorum spirat, eximatur, & frigefacta illico indatur vitro exacte claudendo.

INFUSUM *sive* AQUA ANGELICA.

℞. Cremoris Tartari dr. ij.

Solvantur in

Aquæ bullientis unc. viij.

In ipsa ebullitione adjiciendo

Mannæ electæ unc. ij.

Salis polychrest. dr. ij.

His tandem solutis adde

Succi Citri recenter expressi. unc. j.

Cortic. Citr. recent. dr. ij.

Stent in vase clauso per quadrantem horæ.

Clarificatum dein albumine ovi, & per chartam emporeticam calide filtratum exhibetur.

INFUSUM *sive* AQUA LAXATIVA.

℞. Foliorum Sennæ dr. vj.

Cremoris Tartari dr. j.

Seminis anisi stellati leviter contusi dr. β.

Mista infundantur cum

Aquæ fervidæ s. q.

Stent per quadrantem horæ; dein ebulliant aliquantulum, ut colatura fortiter expressa sit unciarum sex, in qua solve

Mannæ electæ unc. ij.

Demum clarificatum ac colatum exhibetur.

INFU-

INFUSUM LAXATIVUM ALIUD

vulgo

HYDROMEL INFANTUM.

℞. Foliorum Sennæ unc. iβ.

Radiciſ Ireos florentinæ.

Liquiritiæ.

Paſſularum majorum.

Caricarum ana unc. j.

Aniſi ſtellati dr. j.

Infunde in ſufficienti quantitate aquæ fervidæ per horam, dein ebulliat parumper, ut colatura ſit libræ unius, in qua ſolve

Sacchari albi unc. ij.

Et clarificatum exhibe.

INFUSUM ſeu SANGUIS

CICHOREI SIMPLEX.

℞. Herbæ Cichorei unc. β.

Salis Tartari gran. xv.

Infunde per noctem in

Aquæ ebullientis unc. iv.

Dein forti expreſſione coletur, & exhibeatur.

N 3

In

In ipsa infusione si addantur

Rhei electi scrup. ij.

Habetur idem INFUSUM CUM RHABAR-
BARO dictum.

INFUSUM ROSARUM.

℞. Florum Rosarum pallidarum recentium
libr. vj.

Adfundantur

Aquæ fontanæ bullientis libr. xij.

Stent per viginti quatuor horas in infusio-
ne, dein colatura fortiter expressa infundatur
eodem modo supra novos flores, idque ter-
tia vice repetatur. Colatura demum ultima
fervetur in lagenis angustioris colli, superaf-
fuso oleo.

INFUSUM *ſeu* TINCTURA

PAPAVERIS ERRATICI.

℞. Florum Papaveris erratici unc. iß.

Irrorentur

Spiritus Vitrioli gtt. xv.

Adde

Sacchari canarini unc. j.

Et

Et infunde cum

Aquæ florum Papaveris Rhoeados ferventis libr. j.

Infusum frigefactum coletur, & exhibeatur.

KERMES MINERALE

sive

PULVIS CARTHUSIANORUM.

℞. Antimonii crudi in frusta minora comminuti quantum vis.

Injice in fartaginem ferream.

Adde quadruplum circiter salis Tartari, & aquæ communis sufficientem quantitatem; ebulliant simul per tres aut quatuor horas. Dein fervidus liquor per chartam emporeticam filtretur, ubi ex eodem refrigerato ad fundum secedet levis ex rufo badius pulvis, qui aqua pura aliquoties abluendus, leniter exsiccandus, & servandus est. Liquor a filtratione restans residuo in fartagine adfundatur antimonio iterumque coquatur, ac de reliquo, ut in priori labore, procedatur. Hic labor cum eodem antimonio multoties iterari potest, adfusa, dum deficit, nova aqua, &

N 4

post

post singulas coctiones nova semper obtinebitur dicti pulveris portio, quæ portiones omnes, ut supra monitum, tractandæ, tandem commiscendæ, & servandæ.

LAPIS CAUSTICUS.

℞. Calcis vivæ part. iij.

Extinguantur cum sufficiente quantitate aquæ, cui injice

Cinerum Clavellatorum depuratorum part. j.

Miscela moveatur bacillo ligneo, & filtretur per chartam bibulam. Lixivium inspissetur in sartagine ferrea in massam salinam, omni aqua orbatam, quæ, dum super igne iterum fluit, illico effundatur, vel in modulus, vel super laminam frigidam. Indurata & adhuc calida citissime indatur vitro exactissime claudendo.

LAPIS INFERNALIS.

℞. Argenti cupellati limati q. pl.

Dissolvatur in Aquæ fortis purissimæ sufficienti quantitate.

Evaporetur leni calore ad medietatem. Ex frigefacta solutione tollantur crystalli, & ser-

ferventur. Sic pergitur in evaporatione repetita, donec omne argentum in crystallos coiverit. Has omnes crystallos injice in crucibulum, evapora denuo ad ficcitatem lenissimo calore; simul ac iterum fluit massa, effundatur in modulum calefactum seboque illitum. Refrigeratus lapis eximatur, & servetur in vase bene clauso.

LIMATURÆ MARTIS

SELECTIO.

E Martis Limatura vulgari extrahantur ope Magnetis ramenta ferri ita, ut hac methodo a particulis aut cupri, aut aurichalci, aliisque quisquillis liberentur, quæ dein in pulverem subtilem redigantur.

LIQUAMEN HEPATIS MUSTELÆ

FLUVIATILIS.

Hepar Mustelæ fluviatilis contritum ac faculo lineo inclusum suspende in vitro oblongo, hoc impone cineribus calidis, & videbis hepar sensim diffuens stillare in vitrum suppositum, quod serva.

LIQUAMEN, seu OLEUM MYRRHÆ

PER DELIQUIUM.

℞. Myrrhæ pulveratæ q. pl.

Misceatur cum dupla portione Albuminis Ovi ad duritiem cocti, & minutim contriti; miscela hæc pauca irroretur aqua calida, & sacco lineo inclusa suspendatur in loco humido: Myrrha hac ratione liquefacta in vitrum sacco suppositum depluet. Singulis unciis hujus liquoris adde conservationis gratia, ne mucorem contrahat, Spiritus Vini dr. j. Et serva.

LIQUOR ANODYNUS MINERALIS.

℞. Olei vitrioli optimi libr. j.

Spiritus Vini rectificati libr. iij.

Oleum Vitrioli instilletur Spiritui Vini, relinquatur miscela per aliquot horas in quiete, dein destillando abstrahantur circiter libræ duæ, cessandum videlicet a destillatione, antequam Spiritus sulphureus volatilis prodire incipit.

LIQUOR CORNU CERVI

SUCCINATUS.

℞. Salis Succini volatilil q. pl.

Aquæ communis q. s. pro salis frigida solutione.

Saturetur Spiritu Cornu Cervi rectificato, interdum bacillo agitando, donec non amplius effervescent.

Et liquorem serva.

LIQUOR MERCURIALIS

sive

AQUA PHAGEDÆNICA.

℞. Mercurii sublimati corrosivi dr. j.

Terendo in mortario vitreo adfunde successe

Aquæ Calcis vivæ recenter paratæ libr. j.

Misturam serva in lagena vitrea.

LIQUOR SEU SAL VOLATILIS

OLEOSUS.

℞. Spiritus aromatici libr. ij.

Salis ammoniaci vinosi libr. β.

Olei

Olei Caryophyllorum dr. ij.

Macis dr. j.

Cinnamomi dr. β .

Misceantur.

LIQUOR SALIS TARTARI

sive

OLEUM TARTARI PER DELIQUIUM.

℞. Salis Tartari quantum libet

Indatur sacco linteo conico, & in loco humido suspendatur, ut deliquescendo in vas suppositum depluere valeat.

Idem Liquor loco LIQUORIS NITRI FIXI adhiberi potest.

LIQUOR SAPONATUS

sive

AQUA OPHTHALMICA

cum Sapone.

℞. Vitrioli albi unc. β .

Saponis Veneti dr. iij.

Aquæ fontanæ libr. ij.

Co-

Coquantur in vase terreo ad consumptionem quartæ partis, ut libra una & dimidia remaneat; refrigeratus dein liquor filtretur, & fervetur.

LIQUOR TERRÆ FOLIATÆ

TARTARI

vide sub processu

TERRÆ FOLIATÆ TARTARI.

LIQUOR VISCERALIS.

℞. Extracti Chamædryos.

Cichorei.

Trifolii Fibrini.

Martis pomati ana dr. iij.

Spiritus Nitri dulcis.

Essentiæ Corticum Aurantium ana unc. ij.

Aquæ Corticum Citri unc. vj.

Stent in loco temperato ad Extractorum solutionem, & liquor filtretur ac fervetur.

LOOCH

LOOCH DE PULMONE VULPIS

idem ac

ELECTUARIUM PECTORALE.

(*) LOOCH SANUM ET EXPERTUM.

Fieri potest ex tempore, excipiendo videlicet SPECIES DIAIREOS sufficiente quantitate EMULSIONIS AMYGDALINÆ cum AQUA FOENICULI recenter factæ in formam Eclegmatis paulo spiffiorem; ne diutius ejusmodi mistio affervata, ut communiter accidere solet, acefcat.

MAGISTERIUM BISMUTHI.

℞. Bismuthi q. v.

Solve fucceffive in quinque, aut fex partibus Spiritus Nitri puri. Solutionem dilue multa aqua pura, & præceps ruet Bismuthum forma pulveris candidiffimi, quem aqua pura aliquoties, & ab omni acredine optime ablutum & exficcatum in vase bene claufo afferva.

MAGI-

MAGISTERIUM

vel

LAC SULPHURIS.

℞. Hepatis Sulphuris q. pl.

Solvatur in sufficiente quantitate aquæ ebullientis, solutio filtretur, & præcipitetur inde ope aceti infillati pulvis, qui aqua calida aliquoties ablutus, & dein exsiccat, fervetur.

MAGNESIA ALBA.

vel

MURIÆ.

℞. Salis amari Sedlitzensis q. pl.

Solve in sufficiente quantitate aquæ, & cum lixivio colato Cinerum Clavellatorum præcipita inde pulverem album, qui aqua calida aliquoties ablutus, & exsiccat fervetur.

Eadem Magnesia obtinetur ex simili præcipitatione *Lixivii Matris salis marini*.

Videtur hæc Magnesia præferenda illi, quæ vulgo paratur ex *Lixivio Matre nitri*.

MEL

MEL

MERCURIALIS HERBÆ.

℞. Succi Herbæ Mercurialis.

Mellis partes æquales.

Coquantur in consistentiam Mellis despu-
mando.

MEL PECTORALE.

℞. Specierum decocti pectoralis libr. β.

Coquantur in

Aquæ communis libr. iij.

ad remanentiam duarum tertiarum. Cola-
tura cum æquali portione Mellis in debitam
coquatur consistentiam.

MEL ROSATUM.

℞. Infusi Rosarum libr. vj.

Mellis libr. xij.

Coquantur in Mellis consistentiam.

MERCURIUS DULCIS.

sive

AQUILA ALBA.

℞. Mercurii sublimati corrosivi in pollinem
redacti.

Ar-

Argenti vivi purissimi partes æquales.

Tere in mortario vitreo, donec argentum vivum dispareat, totumque in pulverem cinereum mutetur, qui sublimetur in cucurbita vitrea igne arenæ, donec nihil amplius adscendat. Ex frigefacto apparatu tollatur sola massa crystallina, rejectis reliquis, quæ denuo sine additamento in pulverem reducatur, & sublimetur, ut prius. Hic labor etiam tertia vice repetatur, & massa sublimata tunc fervetur.

Mercurius hic rite dulcificatus cum Aqua Calcis vel Oleo Tartari per deliquium tritus non flavescit, sed nigrescit; nec saporem habere, nec solubilis esse debet in aqua frigida.

Si hic Mercurius dulcis adhuc aliquoties de novo sublimetur, vocatur

PANACEA MERCURIALIS,

aut CALOMEL, sive CALOMELAS.

MERCURIUS PRÆCIPITATUS

ALBUS.

℞. Mercurii sublimati corrosivi q. pl.

Pharmacop.

○

Solve

Solve in sufficiente quantitate aquæ; adfunde successive Spiritum Salis ammoniaci vulgarem, donec nihil amplius præcipitetur.

Pulvis albus, aqua calida aliquoties ablutus, & ficcatus fervetur.

MERCURIUS PRÆCIPITATUS

RUBER.

℞. Mercurii vivi purissimi q. pl.

Solve in aquæ fortis debita quantitate.

Solutio destilletur ex balneo arenæ ad ficitatem usque. Massa remanens tollatur, & in crucibulo eo usque calcinetur, donec colorem acquisiverit eleganter rubrum, & fervetur.

MERCURIUS SUBLIMATUS

CORROSIVUS.

℞. Massæ Mercurialis in antecedente processu
in retorta obtentæ

Vitrioli ad albedinem calcinati

Salis communis decrepitati partes æquales.

Seorsim in pulverem redacta misceantur accurate, & sublimentur in balneo arenæ ex cucurbita, donec nihil amplius elevetur. Ex frigido fractoque apparatu eximatur massa Salina

lina

lina superiori parti ventris cucurbitæ adhærens,
& fervetur.

MISTURA SIVE AQUA PERLARUM

vide sub

PULVERE SPECIERUM AQUÆ PERLARUM.

(*) MORSULI IMPERATORIS.

℞. Pistaciorum decorticorum.

Amygdalarum dulcium ana dr. vj.

Flavedinis Corticum Citri recentium dr. iij.

Specierum Imperatoris minutim incifarum
dr. vj.

Sacchari in sufficienti quantitate aquæ fonta-
næ soluti libr. iβ.

Aquæ Naphæ dr. ij. vel iij. ad odoris gra-
tiam

Saccharum solutum coquatur ad consisten-
tiam tabularem, tunc adde Aquam Naphæ,
& fiat unica adhuc ebullitio; remotis dein ab
igne immitte fructus; & ultimo, dum jam-
jam massa in modulum effundenda est, aroma-
ta admisceantur.

O 2

Et

Et hæc norma est pro reliquis Morfulis cum pulveribus conficiendis, qui ex tempore parandi sunt, dum præscribuntur.

NITRUM ANTIMONIATUM

vide sub

ANTIMONIO DIAPHORETICO ABLUTO.

NITRUM DEPURATUM.

℞. Nitri q. v.

Solve in sufficienti quantitate aquæ puræ calidæ.

Quiescat liquor per nychthemerum, quem dein filtra, & ad cuticulam evaporatum in cella pone, ubi concreſcent cryſtalli a fale communi repurgatæ, quas ſerva.

NITRUM PRÆPARATUM

sive

LAPIS PRUNELLÆ.

℞. Nitri crudi libr. j.

Fluat in crucibulo vel in ſartagine ferrea igni impoſita, atque tunc ſucceſſive injiciatur
Florum Sulphuris unc. j.

Maſſa

Massa demum effundatur guttatim in laminam metallicam politam, vel in tabulam marmoream, ut sub Rotularum forma concreascet.

OLEA DESTILLATA

ÆTHEREA.

OLEUM ABSINTHII.

℞. Herbæ Absinthii cum floribus q. s.

Adfunde octuplum aquæ communis, & destilla ex vesica, donec nullum amplius elevetur oleum, quod ab aqua separatum serva; aquam vero destillatam novo Absinthio adfunde, rejecto priori, iterumque destilla, idque toties iterando, donec sufficiens habeatur olei copia, quæ in vasis vitreis bene clausis asservanda.

Hoc modo parantur

OLEUM FLORUM CHAMOMILLÆ.

LAVANDULÆ.

FOLIORUM MENTHÆ CRISPÆ.

PIPERITÆ.

ORIGANI.

ROSMARINI.

O 3

OLEUM

OLEUM FOLIORUM RUTÆ.

SABINÆ.

TANACETI.

OLEUM ANISI.

℞. Seminum Anifi q. pl.

Contufis adfunde aquæ communis sextuplum, macerentur per duodecim horas, dein deftilletur fub continua aquæ ebullitione oleum, quod ab aqua debite feparatum fervetur. Aqua vero prolecta ad iterandas fuper novis Seminibus deftillationes, ut fupra monitum, adhiberi potefl.

Pari modo deftillantur

OLEUM SEMINUM ANETHI.

CARVI.

CUMINI.

FOENICULI.

BACCARUM VIRIDIUM JUNIPERI.

OLEUM AURANTIORUM

CORTICUM.

℞. Corticum Aurantium recentium q. f.

Cum

Cum quadruplo aquæ infituatur illico de-
stillatio ex cucurbita vitrea. Oleum & Aqua
destillata serventur seorsim.

Eodem modo destillatur

OLEUM CITRI CORTICUM.

OLEUM CARYOPHYLLORUM.

℞. Caryophyllorum contusorum q. v.

Macerentur per nycthemerum cum qua-
druplo aquæ communis, dein infituatur de-
stillatio per retortam vitream ex arena ad di-
midium. Oleum, quod aquæ fundum pe-
tit, ab aqua separatum serua; aquam vero
eandem Caryophyllis in retorta relictis reaf-
funde, iterumque destilla, ut, ubi adhuc
olei portio prodiit, obtineas cum priore ser-
vandam.

Pari ratione parantur

OLEUM CINNAMOMI.

LIGNI SASSAFRAS.

MACIS.

NUCIS MOSCHATÆ.

O 4

OLEUM

OLEUM PETRÆ ALBUM

NAPHTA *vulgo.*

Hoc oleum, quum rarissime in officinis habeatur nativum, atque parari potest frequenti modo.

℞. Olei Petræ flavi aut rubri q. pl.

Inde retortæ vitreæ capaci; adfunde aquæ communis circiter decuplum, & excipulo applicato juncturisque clausis destillationem institue ex balneo arenæ. Prodibit initio cum aqua oleum limpidum excolor, quod ab aqua separatum in vitro bene clauso affervandum.

OLEUM SIVE SPIRITUS

TEREBINTHINÆ.

℞. Terebinthinæ part. j.

Aquæ communis part. vj. vel q. f.

Instituatur destillatio. Oleum destillatum ab aqua simul prolecta separetur, & fervetur.

Terebinthina in vase destillatorio restans TEREBINTHINA COCTA audit, quæ etiam in suos usus est servanda.

Pari modo paratur

OLEUM PINI EX RESINA LIQUIDA.

OLEA

OLEA DESTILLATA

MAGIS MINUSVE EMPYREUMATICA.

OLEUM BUXI.

℞. Ligni Buxi in frusta minuta scissi q. s.

Immitte retortæ vitreæ, & igne gradatim aucto, instituatür destillatio. Oleum a liquore aquoso simul prolecto debite separaturn servetur.

OLEUM CORNU CERVI.

Acquiritur sub destillatione *Spiritus Cornu Cervi*, quem vide suo loco.

OLEUM LATERITIUM.

vulgo

PHILOSOPHORUM.

Frusta laterum bene ignita imbuantur Olei Olivarum sufficienti quantitate, ac in retorta vitrea ex arena destillentur sensim ignis gradu aucto, ad omnis Olei expulsionem.

OLEUM SUCCINI.

℞. Succini rasi q. v.

Solum vel cum arena commistum inde retortæ vitreæ, & gradatim destilla. Prodebit primo liquor acidulus cum paucō oleo flavescēte; sequitur dein oleum flavum ac portio falis; tandem oleum subrubrum majorque falis copia forma crySTALLINA. Sal seorsim asservandus. Oleum vero ab acidulo liquore separatum ex cucurbita vitrea rectificandum, & asservandum.

Pari modo destillatur

OLEUM CERÆ

At hic sal nullus obtinetur.

OLEA PRESSA.

OLEUM

AMYGDALARUM AMARARUM.

℞. Amygdalarum amararum q. v.

Redigantur in pulverem rudem, includantur sacco linteo, & sub prelo modice calefacto omne exprimatur oleum.

Ea

Ea ratione parantur

OLEUM AMYGDALARUM DULCIUM.

NUCUM.

SEMINIS HYOSCYAMI.

LINI.

PAPAVERIS.

OLEUM BACCARUM LAURI.

℞. Baccarum Lauri recentium & bene maturarum q. s.

Contusis adfundatur aquæ communis sufficiens quantitas, cum qua bulliant media circiter hora in vase, ne tamen aquæ evaporatio nimis violenta sit, leviter tecto. Liqueor bulliens percoletur fortiterque exprimatur, in cujus frigefacti superficie oleum hærebit odoratum Butyri consistentia, quod inde tollendum & asservandum. Restantes post expressionem Baccæ denuo excoqui, ut prius exprimi, ac operationes hæ repeti eo usque possunt, donec nullum amplius hoc modo oleum obtineatur.

Nuces rectius quam *Baccæ* dicerentur Lauri fructus ex eo, quod maxima dumtaxat
olei

olei ita obtenti copia in dictorum fructuum nucleis contineatur.

OLEUM NUCIS MOSCHATÆ.

℞. Nucum Moschatarum quantum placet.

Contusæ & modica aqua calida irrigatæ ope preli calefacti oleum inde exprimatur.

Hoc ut etiam præcedens oleum raro in nostris paratur officinis; sed ambo communiter aliunde allata leviori emuntur pretio.

OLEUM OVORUM.

℞. Vitellorum Ovorum ad duritiem coctorum quantum vis.

Contriti torreantur in sartagine lento calore sub continua agitatione, donec pinguedinem exsudare incipiant; tunc adhuc calentes linteo includantur, indeque intra calefactum prelum exprimatur oleum.

OLEA

OLEA COCTA,

sive

INFUSA COMPOSITA.

OLEUM COLOCYNTHIDIS

COMPOSITUM,

sive

HABACUCINUM *vulgo dictum.*

℞. Herbæ Absinthii recentis unc. vj.

Radiciſ Gentianæ unc. iij.

Hellebori nigri.

Pulpæ Colocyntidis ana unc. ij.

Aloes.

Fellis Tauri inſpiſſati ana unc. iβ.

Seminum Cinæ.

Foliorum Rutæ ana unc. j.

Incifiſ ac contuſiſ adfunde

Olei Olivarum fervidi libr. iv.

Macerentur per dieſ octo, dein facta una
aut altera ebullitione ad humidi abſumtionem
coletur oleum, cui refrigerato admiſce

Olei Petræ rubri unc. iv.

Spicæ unc. iβ.

Et ſerva.

OLEUM

OLEUM HYPERICI.

℞. Florum Hyperici recentium libr. iij.

Croci dr. iij.

Olei Olivarum libr. vj.

Macerentur simul per octo dies, factis tandem aliquot ebullitionibus forti expressione oleum coletur, ac clarum dein a turbido per inclinationem separetur, in quo solvatur

Terebinthinæ libr. iβ.

Et servetur

OLEUM VIRIDE.

℞. Herbæ Valerianæ cum radice.

Cardui benedicti.

Anethi ana recentis unc. iij.

Graminis.

Centaurii minoris cum floribus.

Hyperici cum floribus.

Baccarum Juniperi viridium ana recentium
unc. ij.

Incisis ac contusis adfunde

Olei olivarum fervidi libr. xij.

Macerentur per octo dies, facta dein una alterave ebullitione ad humidi consumptionem coletur oleum, & colaturæ adde

Oli-

Olibani.

Mastiches ana libr. β.

Terebinthinæ libr. j.

Stent per aliquot dies in calida digestionē,
& fervetur oleum.

OLEA COCTA,

sive

PER INFUSIONEM PARATA

simplicia.

OLEUM ABSINTHII COCTUM.

℞. Herbæ Absinthii recentis libr. j.

Infunde cum

Olei olivarum fervidi libr. iv.

Macerentur simul per octiduum in vase te-
cto, ebulliant dein parumper, & Oleum per
linteum illico exprimatur, & fervetur.

Ita parantur

OLEUM HERBÆ ANAGALLIDIS.

ANETHI.

HYOSCYAMI.

FLORUM CHAMOMILLÆ.

OLEUM

OLEUM FLORUM LILIORUM ALBORUM.

VERBASCI.

OLEUM MOMORDICÆ.

℞. Fructuum maturorum Momordicæ balsa-
minæ libr. j.

Olei olivarum libr. ij.

Stent per octiduum in loco temperate ca-
lido, factis dein aliquot ebullitionibus ad ab-
sumptionem humidi coletur, & fervetur oleum.

OLEUM SCORPIONUM.

℞. Scorpiones vivos numero centum
Suffocentur in

Olei olivarum libr. ij.

Macerentur in vase vitreo clauso per men-
sem, & oleum fervetur.

OLEA ITA DICTA PER DELIQUIUM,

vide

LIQUAMINA.

OXYMEL COLCHICI.

℞. Aceti Colchici part. j.

Mellis part. ij.

Coque in justam consistentiam Mellis.

Pari

Pari modo fiunt

OXYMEL SCILLITICUM.
SIMPLEX.

PASTA DE ALTHÆA.

℞. Radicis Althææ rasæ unc. iv.
Aquæ communis Mens. iijß.

Fiant aliquot ebullitiones, ut fit colatura
circiter librarum novem, huic adde
Gummi arabici pulverati.
Sacchari albissimi ana libr. ij.

Vaporent leni igne rudicula lignea conti-
nuo agitando ad spissitudinem extracti mollior-
is; materiam dein ab igne remove, & sub
indefinite agitatione admisce

Ovorum albumina in spumam recenter
conquassata Nro. xxx.

Inspissa ulterius igne lento agitando semper
donec massa manibus non adhæreat; adde tum
Aquæ florum Aurant. unc. ij.

Detine adhuc parumper super igne, tandem
exime massam amylo conspergendam.

Pharmacop.

P

PILU-

PILULÆ ANETHINÆ.

- ℞. Aloes succotrinæ.
 Diagrydii.
 Trochiscorum Alhandal ana unc. ij.
 Refinæ Jalapæ unc. iβ.
 Extracti Hellebori nigri unc. j.

Pulverata misceantur, & cum *Spiritus Anisi* sufficienti quantitate fiat massa pilularum, addendo in fine

Olei Anethi destillati dr. iβ.

PILULÆ BALSAMICÆ

MORTONIANÆ.

- ℞. Millepedum præparatorum unc. iβ.
 Gummi Ammoniaci dr. vj.
 Florum Benzoes scrup. viij.
 Pulveris Croci.
 Balsami Peruviani nigri ana dr. j.
 Olei Anisi dr. β.
 Syrupi Diacodii q. s.

Misceantur, & fiat massa pilularum.

PILU-

PILULÆ BALSAMICÆ STAHLII.

℞. Gummi Hederæ

Juniperi ana unc. iij.

Extracti aquosi Aloes

Myrrhæ ana unc. ij.

Rhei.

Hellebori nigri.

Fumariæ ana dr. v.

Trifolii fibrini.

Abfinthii.

Cardui benedicti ana dr. xv.

Terebinthinæ unc. j.

Misce, fiat massa.

PILULÆ COCHIÆ.

℞. Specierum Hieræ picræ dr. x.

Trochiscorum Alhandal.

Diagrydii pineis subacti ana dr. iij.

Florum Lavandulæ.

Radicis Turpethi ana dr. v.

Pulverata misceantur cum sufficienti quantitate *Syrupi Fœniculi*, ut fiat massa pilularum.

PILULÆ DE CYNOGLOSSO

CATARRHALES.

- ℞. Radicis Cynoglossi.
 Seminis Hyoscyami.
 Opii depurati ana unc. β.
 Myrrhæ dr. vj.
 Thuris dr. v.
 Caryophyllorum.
 Cinnamomi.
 Styracis calamitæ ana dr. ij.
 Pulverata misceantur, & cum *Syrupo Vio-*
larum formetur massa pilularum.

PILULÆ MERCURIALES.

- ℞. Extracti catholici unc. β.
 Resinæ Jalapæ cum pini nuce tritæ.
 Mercurii dulcis ana dr. ij.
 Spiritus vini q. f.
 ut fiat massa.

PILULÆ RUFÆ.

- ℞. Aloes succotrinæ unc. iij.
 Myrrhæ electæ unc. iβ.
 Croci dr. vj.

Mi.

Misceantur, & cum sufficiente quantitate
Elixirii proprietatis dulcis formetur massa pilu-
 larum.

PILULÆ DE STYRACE.

℞. Styracis calamitæ electæ dr. ij.
 Succi Liquiritiæ inspissati dr. iβ.
 Benzoës.
 Olibani.
 Myrrhæ.
 Opii puri.
 Croci ana dr. j.
 Pulverata misceantur, & cum *Syrupi Pa-*
paveris albi sufficiente quantitate fiat pilularum
 massa.

PILULÆ DE SUCCINO CRATONIS.

℞. Aloës succotrinæ unc. iiβ.
 Succini albi.
 Mastiches ana unc. j.
 Agarici albi dr. vj.
 Aristolochiæ rotundæ veræ dr. ij.
 Ex pulveratis fiat ope *Syrupi Florum Tu-*
nicae pilularum massa.

PLUMBUM USTUM.

℞. Plumbi quantum vis.

Liquetur in vase terreo non vitreato, ac sub continua cum spathula ferrea agitatione in hac detineatur fusione, donec totum in pulverem abierit.

(*) PULPA CASSIÆ.

℞. Fistularum Cassiæ quantum placet.

Eximatur medulla cum seminibus & dissepimentis, quæ omnia ebulliant in sufficiente quantitate aquæ communis ad perfectam medullæ solutionem. Solutio per setaceum trajecta inspissetur ad mellis consistentiam, addendo demum *sacchari* uncias quatuor singulis libris, ut leni igne ulterius inspissando fiat pulpa.

PULPA TAMARINDORUM.

℞. Tamarindorum quantum vis.

Ebulliant in sufficiente quantitate aquæ communis in vase terreo vitreato, tum per setaceum trajice, & inspissa ad mellis consistentiam addendo singulis libris uncias quatuor *sacchari*, ut fiat debitæ consistentiæ pulpa.

Eadem.

Eadem methodo paratur

PULPA PRUNORUM.

PULVIS ANODYNUS.

- ℞. Pulveris Lapidum Cancrorum unc. j.
Sacchari unc. β.
Opii puri gr. xxiv.
Misce diu terendo in pulverem.

PULVIS ANTISPASMODICUS

COMMUNIS.

- ℞. Concharum non calcinatarum.
Tartari vitriolati.
Nitri depurati ana dr. vj.
Cinnabaris factitiæ dr. iij.
Pulverentur singula, & misceantur.

PULVIS ANTISPASMODICUS

STAHLII.

- ℞. Nitri depurati unc. vj.
Tartari vitriolati unc. iij.
Cinnabaris factitiæ unc. iβ.
Misceantur in pulverem.

PULVIS AD CALCULUM.

- ℞. Herbæ Uvæ Urſi.
 Concharum Ofreearum ana unc. ij.
 Miſta contundantur in pulverem.

PULVIS CEPHALICUS RUBER

vulgo

SPECIFICUM CEPHALICUM.

- ℞. Pulveris Marchionis unc. iiβ.
 Succini albi unc. β.
 Cinnabaris factitiæ unc. vj.
 Miſceantur in pulverem ſubtilem.

PULVIS DENTIFRICIUS ALBUS.

- ℞. Cornu Cervi uſti unc. iij.
 Offis Sepiæ unc. ij.
 Radicis Ireos florentinæ unc. j.
 Cremoris Tartari unc. β.
 Caryophyllorum dr. j.
 Nucis Moſchatae dr. β.
 Miſce in pulverem.

PUL-

PULVIS DENTIFRICIUS RUBER.

℞. Pulveris dentifricii albi unc. iiβ.
Laccæ florentinæ. unc. β.

Misce irrorando sub ipsa commitione pau-
co *Spiritu Lavandulæ*, ac leviter denuo exsic-
catus in umbra pulvis servetur.

PULVIS DEOPPILANS.

five

DIGESTIVUS.

℞. Cremoris Tartari.
Tartari vitriolati ana libr. j.
Misce, fiat pulvis.

PULVIS FUMALIS ARTHRITICUS.

℞. Olibani.
Succini ana unc. iij.
Myrrhæ unc. iβ.
Baccarum Juniperi viridium unc. j.
Florum Sambuci unc. β.
Herbæ Sabinæ.
Chamæpityos ana dr. iij.
Camphoræ dr. j.

P 5

Fiat

Fiat ex ruditer contufis ac concifis pulvis
goffus ufui fervandus.

PULVIS FUMALIS ORDINARIUS.

- ℞. Olibani unc. viij.
Succini albi.
Ladani ana unc. iv.
Maffiches.
Refinæ Sandaracæ ana unc. ij.
Styracis calamitæ.
Benzoes ana unc. iß.
Florum Rofarum rubrarum unc. j.
Lavandulæ.
Cyani.
Calendulæ ana dr. ij.
Ruditer contufa, & concifa mifce in pul-
verem groffum.

PULVIS DE GUTTETA

idem eft, ac

PULVIS MARCHIONIS.

PULVIS HALY.

- ℞. Gummi arabici.
Tragacanthæ.

Amy-

Amyli.

Radicis Liquiritiæ.

Sacchari ana unc. j.

Pulverata misce, & serva.

PULVIS INFANTUM ABSORBENS.

℞. Magnesiæ albæ.

Lapidum Cancrorum ana dr. vj.

Radicis Althææ dr. iij.

Seminum Anisi.

Fæniculi ana dr. iβ.

Croci scrup. ij.

Sacchari unc. β.

Misce, fiat pulvis.

PULVIS MARCHIONIS.

℞. Radicis Pæoniæ.

Dictamni albi.

Rasuræ Cornu Cervi.

Matris Perlarum sive Concharum Ostrea-
rum.

Visci Quercus ana unc. iij.

Coralliorum rubrorum unc. ij.

Subtiliter pulverata commisce, & pulve-
rem serva.

(*) PUL.

(*) PULVIS MARCHIONIS

CUM CASTOREO,

vulgo

PULVIS RINDSCHEIDLERI.

℞. Pulveris Marchionis unc. j.

Castorei gr. xxiv.

Misceantur.

PULVIS PURGANS.

℞. Pulveris Radicis Jalapæ unc. iij.

Tartari vitriolati unc. iβ.

Olei Anifi dr. β.

Misce fiat pulvis.

(*) PULVIS STERNUTATORIUS

VARIEGATUS.

℞. Foliorum Nicotianæ unc. iij.

Rosmarini.

Majoranæ ana unc. ij.

Florum Calendulæ.

Cyani.

Rosarum rubrarum.

Pæoniæ ana unc. j.

Flo-

Florum Lavandulæ.

Calcatrippæ.

Liliorum convallium ana unc. β .

Caryophyllorum dr. ij.

Radicis Ireos florentinæ dr. vj.

Sacchari albissimi unc. iij.

Grossō modo incisa & contusa misceantur
pro usu.

PULVIS STERNUTATORIUS

VIRIDIS.

℞. Herbæ Majoranæ.

Serpylli ana unc. ij.

Basilici.

Nepetæ ana unc. j.

Menthæ.

Florum Lavandulæ.

Liliorum convallium.

Radicis Ireos florentinæ ana unc. β .

Cubearum dr. ij.

Caryophyllorum dr. j.

Misce, fiat omnium pulvis cum *Spiritu*
Lavandulæ parumper irrigandus.

PUL-

PULVIS SPECIERUM

AQUÆ PERLARUM.

- ℞. Matris perlarum dr. x.
 Coralliorum rubrorum unc. β.
 Sacchari albi unc. v.
 Misce in pulverem subtilem.
 Hujus pulveris unciam dimidiam si commi-
 scueris cum
 Aquæ Cerasorum nigrorum.
 Tiliæ florum ana unc. iβ.
 Cinnamomi simplicis dr. j.
 Habebis misturam AQUAM PERLARUM
 nuncupatam.

PULVIS SPECIERUM AROMATICA-
RUM.

PRO MORSULIS IMPERATORIS.

- ℞. Cinnamomi dr. x.
 Zingiberis unc. j.
 Cardamomi minoris unc. β.
 Galangæ.
 Nucis Moschatæ.
 Caryophyllorum ana dr. ij.
 Mixta tundantur in pulverem rudiorem.

PUL.

PULVIS SPECIERUM

PRO CUCUPHA.

℞. Radicis Ireos florentinæ unc. iβ.

Herbæ Basilici.

Thymi.

Majoranæ.

Rosmarini ana unc. j.

Salviæ.

Florum Rosarum rubrarum.

Lavandulæ.

Cheiri ana unc. β.

Ligni Santali citrini dr. iij.

Styracis calamitæ.

Succini.

Afæ dulcis ana dr. ij.

Caryophyllorum.

Cinnamomi ana dr. j.

Mista redige in pulverem grossum.

PULVIS SPECIERUM

HIERÆ PICRÆ.

℞. Cinnamomi.

Cubebarum.

Radicis Afari.

Spicæ celticæ.

Ma-

Mastiches.

Croci ana dr. iij.

Aloes succotrinæ libr. β.

Pulverata misce.

(*) PULVIS SPECIERUM

CONFECTIONIS HYACINTHINÆ.

℞. Boli armenæ.

Coralliorum rubrorum ana unc. iβ.

Radicis Dictamni albi dr. vj.

Ligni Santali citrini.

Rubri ana dr. iij.

Cinnamoni dr. iβ.

Myrrhæ dr. j.

Croci dr. β.

Subtiliter contusa misceantur, & fervetur pulvis.

PULVIS SPECIERUM DIAIREOS.

℞. Radicis Ireos Florentinæ unc. j.

Specierum Diatragacanthæ.

Sacchari albi ana unc. β.

Misce, & ferva.

PUL-

PULVIS SPECIERUM DIATRAGA-
CANTHÆ.

- ℞. Gummi Tragacanthæ unc. ij.
Arabici unc. j.
Amyli.
Radici Liquiritiæ ana dr. vj.
Sacchari albi unc. iij.
Subtiliter pulverata misceantur, & pulvis
fervetur.

PULVIS STOMACHICUS

BIRCKMANNI.

- ℞. Radicis Ari unc. ij.
Calami aromatici.
Pimpinellæ albæ.
Tartari vitriolati ana unc. j.
Oculorum Cancrorum unc. β.
Cinnamomi dr. iij.
Misce omnia pulverata, & pulverem ser-
va. Si quis hunc pulverem edulcatum deside-
ret, addat *Sacchari* pondus omnium æquale.

PULVIS STRUMALIS.

- ℞. Spongiæ ustæ quantum placet
Redigatur in pulverem.
Pharmacop. Q PUL-

PULVIS TEMPERANS.

- ℞. Lapidum cancrorum unc. iij.
 Nitri puri unc. j.
 Misce, fiat pulvis.

PULVIS TROCHISCORUM ALHANDAL.

- ℞. Pulpæ Colocynthis a semine purgatæ
 quantum placet.
 Cum sufficiente quantitate Mucilaginis Gummi Tragacanthæ fiat contundendo puls, quæ exsiccata redigatur in pulverem subtilem.

PULVIS AD TUSSIM.

- ℞. Specierum Diatragacanthæ unc. j.
 Radicis Ireos florentinæ unc. β.
 Pæoniæ dr. ij.
 Magisterii Sulphuris.
 Croci ana dr. j.
 Sacchari unc. iij.
 Misce, fiat pulvis.

PULVIS CONTRA VERMES.

- ℞. Seminis Cinæ.
 Florum Tanaceti.

Ra-

Radicis Dictamni albi.

Valerianæ ana dr. vj.

Rhabarbari unc. β.

Seminis Nigellæ fativæ dr. ij.

Sacchari albi unc. ij.

Misce, fiat pulvis.

(*) PULVIS VITÆ.

℞. Foliorum Sennæ unc. iij.

Cubebæ.

Cardamomi minoris ana dr. x.

Cremoris Tartari.

Baccarum Juniperi ana unc. j.

Radicis Zedoariæ.

Enulæ.

Liquiritiæ.

Rhabarbari.

Zingiberis.

Oculorum Cancrorum.

Macis.

Seminis Anisi.

• Fœniculi ana unc. β.

Carvi.

Petroselin.

Cinnamomi.

Caryophyllorum.

Q 2

Oli-

Olibani.

Herbæ Scolopendrii.

Veronicæ.

Salviæ.

Cardui benedicti.

Centaurii minoris.

Rutæ ana dr. iij.

Sacchari albi unc. viij.

Redigantur mixta in pulverem subtilem.

Solet hic pulvis a vulgo frequentissime expeti sub nomine *Wind- und Magenpulver*.

REGULUS ANTIMONII

MARTIALIS.

℞. Clavorum Ferreorum non rubiginosorum
libr. j.

Candefiant in crucibulo, eisque successive
injiciantur

Antimonii crudi in pulverem redacti libr. ij.

Optime fufis addatur

Nitri pulverati libr. β.

Igni forti bene fluant omnia, tunc statim
effundantur in conum fusorium calefactum &
sebo illitum. Frigefacta dein massa e cono
tol-

tollatur, separetur Regulus in fundo hærens a scoriis, & fervetur.

Hic Regulus, qui parum aut nihil de Marte habet, inservire potest pro parando *Stibio diaphoretico*, vulgo *Antimonii cerussa* dicto.

E scoriis fieri potest *Crocus Martis aperitivus Stahlii* sequenti modo:

℞. Scoriarum dictarum quantum placet.

In pulverem tusæ injiciantur vasi terreo, & adfusa sufficiente quantitate aquæ puræ elutriantur ita, ut pars subtilior una cum aqua in aliud vas decantetur. Pergitur eodem modo cum nova adfusa aqua in elutriatione partis reliquæ, donec omnis materies subtilis sic decantata fuerit. Commixtæ aquæ dentur quieti, ut dicta materies fundum petat; ubi aqua clara decantatur, reliqua ope filtri chartacei a sedimento separatur, pulvis vero in filtro remanens exsiccat.

℞. Hujus pulveris part. j.

Nitri pulverati part. iij.

Mixta deflagrent in crucibulo candente, & porro tractentur ut *Antimonium diaphoreticum ablutum*. Pulvis ita obtentus servatur sub titulo CROCI MARTIS APERITIVI STAHLII.

Q 3

REGU-

REGULUS ANTIMONII

SIMPLEX.

℞. Antimonii crudi libr. ij.

Tartari libr. iij.

Nitri libr. j.

Singula seorsim in pulverem redacta & efficcata misceantur, & injiciantur successive in crucibulum ignitum, dumque massa bene fluit, effundatur in conum fusorium, iisdem observatis omnibus, ut in fusione Reguli Antimonii martialis. Regulus a scoriis separatus servetur ad eundem, ut prior, usum: verum hæ scorix pro paranda *Tinctura Antimonii* infervire possunt.

RESINA JALAPÆ.

℞. Radicis Jalapæ magis resinosa in pulverem rudem tusæ q. pl.

Adfundatur Spiritus Vini rectificatus ad aliquot digitorum eminentiam. Stent loco calido in digestionem per unum alterumve diem. Spiritus tinctus effundatur, novusque radici addatur, quod repetatur, donec Spiritus tincti cesset. A Tincturis commistis & colatis abstrahatur Spiritus Vini major portio. Reliquum

quum frigida aquæ sufficienti quantitate debilitetur, ut resina inde præcipitetur, quæ tollatur, & in sartagine ad calorem lenissimum a superflua humiditate orbetur, & fervetur. Aqua etiam tunc illa ulterius in formam Extracti evaporari potest, quod asservabitur sub titulo EXTRACTI JALAPÆ GUMMOSI.

Ad hanc normam parantur

RESINA MECHOACANNÆ.
SCAMMONII.

ROOB EBULI.

℞. Succi Baccarum Ebuli quantum vis.
Coquatur ad consistentiam mellis, in fine adde singulis libris
Sacchari unc. iij.

Ita paratur.

ROOB DE SPINA CERVINA.

ROOB JUNIPERI.

℞. Baccarum Juniperi bene maturarum recentium quantum placet.
Conquassatæ coquantur in sufficiente quantitate aquæ communis. In colatura fortiter expressa solve

Q 4

Sac-

Sacchari partem quartam.

Et leniter inspissa ad consistentiam Roob.

ROOB MORORUM.

℞. Succu fructuum Mori nigræ quantum vis.

Coque in vase figulino ad Syrupi consistentiam, tum adde singulis libris succi hoc modo inspissati uncias tres sacchari, & coque ulterius igne leni, ac continuo massam agitando, donec justam acquirat consistentiam.

Eodem modo parantur

ROOB RIBIUM.

SAMBUCCI.

ROTULÆ BERBERUM.

℞. Sacchari albi pulverati quantum placet.
Incalescat ad ignem, dein addatur

Succi Berberum depurati quantum sufficit, ut saccharum lente diffuat, & fiant effundendo lege artis Rotulæ.

Pari modo ex saccharo & aliis liquidis, cum vel sine pulveribus, Tabulæ aut Rotulæ ex tempore parari possunt.

ROTU-

(*) ROTULÆ MENTHÆ

PIPERITÆ.

℞. Sachari albissimi pulverati unc. j.

Fiant l. a. cum sufficiente quantitate aquæ menthæ piperitæ, addendo sub finem ante effusionem olei menthæ piperitæ gt. xvj, Rotulæ.

SACCHARUM LACTIS.

℞. Seri lactis colostro vitulino paratim magnam copiam.

Evaporando inspissetur ad crassi magmatis consistentiam, quod aqua sufficiente denuo solvatur, filtretur, evaporetur debite, & relinquatur diutius in vasis figulinis vitreatis, donec crystalli concrevant. Residuus liquor evaporetur ut prius. Omnes crystalli collectæ abluantur aqua frigida, & ferventur. Vel repetita solutione & crySTALLIFICATIONE albidiores reddi possunt.

SACCHARUM SATURNI.

℞. Cerussæ five Calcis Plumbi albæ q. v.

Adfunde acetum destillatum fortius ad aliquot digitorum eminentiam; digere igne are-

Q 5

næ

næ in vase vitreo per tres quatuorve dies, identidem liquorem agitando, quem clarum dein decanta, novumque acetum adfunde, quod digestionem peracta, ut prius, decanta, huncque laborem eousque repete, donec acetum sapore dulci infici desinat. Hi omnes liquores commisti igne lento evaporent ad Syrupi ferme spissitudinem, & concrecent in loco frigido cryfalli, quas serva.

SAL ABSINTHII ALCALINUS.

℞. Herbae Absinthii exsiccatæ q. pl.

In aëre libero comburatur successive in cineres, qui aqua pura fervidaque elixentur. Lixivium filtratione a cinerum parte terrestri liberatum evaporetur, & inspissetur ad ficcitatem. Massa salina parumper calcinetur, & fervetur in vitro bene clauso, inque loco sicco.

Ita parantur ex integra Planta

(*) SAL FABARUM.

GENISTÆ.

VITIS.

SAL

SAL ABSINTHII MEDIUS.

R. Salis Absinthii alcalini.

Florum Sulphuris partes æquales.

Misceantur & injiciantur per partes in crucibulum candens & amplum. Calcinetur materies per plures horas fortissimo igne, donec Massa iterum albescat, nec sulphur amplius redoleat. Crucibulum stet semper apertum, & caveatur carbonum illapsus. Massa hæc dein solvatur in aqua, quæ filtrata vaporet ad cuticulam, & crySTALLIFICATIONI exponatur. CrySTALLI albissimæ obtentæ ferventur. Quæ si satis albæ non sunt, aut hepar sulphuris redolent, de novo totum lixivium est inspissandum, & massa salina calcinanda, donec requisitæ proprietates crySTALLORUM obtineantur.

Ita parantur

SAL CARDUI BENEDICTI.
CENTAURII MINORIS.

NB. Cum Sal Absinthii vel alius nunc recensitorum salium simpliciter præscribitur, aut a vulgo expetitur, semper dandus est sal medius, nec alcalinus, nisi is, videlicet *alcalinus*, expressis præscribatur terminis.

SAL

SAL ACETOSELLÆ ESSENTIALIS.

℞. Herbæ recentis Acetofellæ q. pl.

Exprimatur inde succus, qui in vase vitreo absque ulla depuratione per dies quatuor aut quinque relinquatur supra fæces in quiete; depuretur dein mediante filtratione, ad medietatem circiter aut ultra evaporetur, ac in loco frigido in vase vitreo reponatur, ubi concreſcent cryſtalli tenues a liquore liberandæ. Reliquus liquor ulterius vaporet, ac ad cryſtallifandum, ut prius reponatur, qui labor eousque iterandus, donec nullæ amplius cryſtalli concreſcant. Collectus ſal aqua frigida leviter abluatur, in charta leniter exſiccetur, & aſſervetur.

SALIS ALCALINI FIXI VULGARIS

ſive

CINERUM CLAVELLATORUM

depuratio.

℞. Cinerum clavellatorum, five ſalis alcalini fixi vulgaris q. pl.

Calcina per horam igne ſat forti; ſolve in triplo aquæ communis; ſolutio filtrata ad duas
 ter-

tertijs evaporet, & per aliquot dies in loco temperato quieti reponatur. Si quædam intra hoc tempus concreverint cryfalli, eas exime, ac seorsim ferva; sunt enim communiter hæ cryfalli aut *Tartari vitriolati*, aut frequentius *salis communis* a sale alcalino hac methodo omnino separandæ. Restans lixivium inspissetur ad ficitatem; sal alcalinus inspissatione obtentus parumper adhuc calcinetur, ut ficcissimus albidusque evadat, qui in vitris optime clausis asservandus.

(*) SAL ANGLICUS NASALIS.

℞. Salis ammoniaci part. j.

Cretæ part. ij.

Mixta sublimentur ex retorta igne forti, & sublimatus sal colligatur, ferveturque in lagenulis epistomio vitreo accurate clausis.

Parari potest ex tempore ejusdem fere indolis sal volatilil, commiscendo salem ammoniacum cum æquali pondere salis Tartari aut Calcis vivæ recentis, quæ miscela irroretur pro lubitu spiritu salis ammoniaci lavandulato, & fervetur in lagenula exacte clausa.

SAL

SAL CORNU CERVI

Vide sub

SPIRITU CORNU CERVI.

SAL MIRABILIS GLAUBERI.

Vide sub

SPIRITU SALIS ACIDO.

SAL POLYCHRESTUS.

℞. Nitri puri.

Sulphuris partes æquales.

Pulverata & mixta injiciantur successive in crucibulum candens. Continuetur idem ignis adhuc per aliquot horas. Tunc massa eximatur, solvatur in aqua fervida, filtretur, debite evaporetur, & reponatur ad crySTALLIFICATIONEM. CrySTALLI serventur, ac ita pergatur in reliqui liquoris crySTALLIFICATIONE. Si sal requisitam albedinem non habeat, denuo calcinari debet, ut omne sulphur adhærens destruat.

SAL

SAL SEIGNETTE.

℞. Salis sodæ depurati in aquæ sufficienti quantitate soluti q. pl.

Solutio hæc in vase figulino vitreato stet fervida super igne, tuncque in illam injiciatur successively tantum Cremoris Tartari, donec punctum saturationis cessante effervescentia sit obtentum. Liquor filtratus, & debite evaporatus ponatur ad crystallisandum. Crystallus exentis, repetatur operatio cum reliquo lixivio, donec nihil amplius crystallifetur. Crystalli ferventur.

SALIS SODÆ DEPURATIO.

℞. Sodæ Hispanicæ q. v.

Calcina igne valido usque dum omnis odor sulphureus evanuerit; solve in sufficiente quantitate aquæ; lixivium filtra, debite evapora, ac in locum frigidum repone; concrenent crystalli, quas exime, & serva. Sunt hæc crystalli nihil aliud, quam sal alcalinus mineralis, seu ipsa SODA rite depurata. Reliquum lixivium ad ficitatem evaporari, inde obtentus sal, quum sat purus sit, asservari, eidemque usui, ac prior crystallificatione obtentus, inservire potest.

SAL

SAL SUCCINI

Vide Sub

OLEO SUCCINI.

SAL TARTARI.

℞. Tartari crudi q. pl.

Tractetur eodem modo, uti carbo Tartari, quem vide sub SPIRITU TARTARI.

(*) SPECIES DECOCTI ALTHÆÆ

FERNELII.

℞. Radicis Althææ unc. viij.

Graminis.

Asparagi.

Liquiritiæ.

Uvarum passarum mundatarum.

Herbæ Althææ.

Malvæ ana unc. ij.

Pimpinellæ rubræ.

Plantaginis ana unc. iß.

Cicerum unc. iv.

Seminum Cucumeris.

Cucurbitæ.

Citruli.

Melonum ana unc. iij.

Incisa, & mixta ferventur pro usu.

SPE.

SPECIES DECOCTI ALTHÆÆ

VULGARES.

- ℞. Herbæ Althææ libr. ij.
 Radicis Althææ libr. j.
 Florum Malvæ libr. β.
 Glycyrrhizæ unc. iv.
 Conscissa, & mista ferventur.

SPECIES DECOCTI ANTIFEBRILIS.

- ℞. Radicis Graminis.
 Taraxaci ana libr. ij.
 Acetosæ.
 Cichorei ana libr. j.
 Liquiritiæ.
 Summitatum Centaurii minoris.
 Herbæ Cardui benedicti ana libr. β.
 Conscissa mista, ferventur.

SPECIES DECOCTI APERITIVI.

- ℞. Herbæ Cichorei unc. ij.
 Cuscutæ.
 Fumariæ.
 Scolopendrii.
 Radicum Polypodi vulgaris.
 Liquiritiæ ana unc. j.
 Pharmacop. R Radi-

Radicum quinque aperientium ana unc. ij.

Foliorum Sennæ selectorum.

Passularum minorum ana unc. vj.

Agarici albi unc. iβ.

Seminum Anisi.

Fœniculi.

Corticis Tamarisci.

Capparis ana dr. vj.

Incisa misceantur, & ferventur.

Si ad unciam unam harum specierum addantur

Rhabarbari dr. j.

Cinnamomi dr. β.

Vocabitur DECOCTUM APERITIVUM CUM RHEO.

SPECIES DECOCTI AVENÆ.

℞. Avenæ unc. iv.

Ligni Santali rubri

Radicis Cichorei ana unc. j.

Misceantur incisa in Species, & ferventur usui.

Dictarum specierum drachmæ sex coquantur in aquæ unciiis octodecim ad remanentiam libræ unius.

Colaturæ adde

Nitri

Nitri Antimoniati dr. β .

Sacchari canarini dr. ij.

Et Decoctum exhibeatur.

Si vero species solæ expetuntur, addenda est singulis drachmis sex specierum prædicta quantitas *Nitri antimoniat*, & *Sacchari*.

SPECIES CEPHALICÆ RESOLVEN-

TES PRO FOMENTATIONE.

\mathcal{R} . Herbæ Origani.

Serpylli.

Thymi.

Nepetæ.

Calaminthæ montanæ ana unc. j.

Salviæ.

Majoranæ.

Rosmarini.

Rutæ.

Florum Lavandulæ.

Rofarum ana unc. β .

Concisa ferventur usui.

SPECIES EMOLLIENTES.

\mathcal{R} . Herbæ Meliloti.

Malvæ.

\mathcal{R} 2

Her-

Herbæ Althææ.

Florum Chamomillæ vulgaris.

Radicis Althææ.

Seminum Fœnugræci.

Lini ana libr. j.

Concissa, & contusa misceantur pro usu.

SPECIES DECOCTI PRO GARGA-
RISMATE

ADSTRINGENTES.

℞. Herbæ Plantaginis.

Prunellæ ana unc. v.

Salviæ unc. iij.

Florum Rosarum rubrarum.

Radicis Tormentillæ ana unc. j.

Incisa misceantur, & pro usu serventur.

SPECIES PRO GARGARISMATE

EMOLLIENTES.

℞. Herbæ Malvæ.

Althææ.

Verbasci ana libr. β.

Florum Sambuci unc. iij.

Concissa misce.

SPE-

SPECIES DECOCTI LIGNORUM.

- ℞. Radicis Bardanæ libr. iβ.
Sassaparillæ.
Chinæ nodosæ.
Ligni Juniperi.
Saffafras ana libr. j.
Santali rubri.
Glycyrrhizæ ana libr. β.
Seminum Anisi.
Fœniculi ana unc. iij.
Concisa misceantur, & pro usu ferventur.

SPECIES DECOCTI PECTORALIS.

- ℞. Caricarum libr ij.
Radicis Althææ.
Liquiritiæ.
Hordei mundi ana libr. j.
Herbæ Hederæ terrestris.
Verbasci ana libr. β.
Florum Verbasci.
Rhocados ana unc. iij.
Conscissa mista ferventur.

SPECIES PRO POTU ORDINARIO.

- ℞. Radicis Acetosæ libr. iij.
 Scorzoneræ libr. iβ.
 Hordei crudi libr. ij.
 Seminum Fœniculi.
 Corticum Citri ficcatorum ana unc. iij.
 Incisa misceantur, & ferventur.

SPECIES PRO THEE GERMANICO.

- ℞. Herbae Veronicae.
 Hederæ terrestris.
 Farfaræ.
 Scabiosæ ana unc. iij.
 Melissæ.
 Salviæ ana unc. iβ.
 Grosso modo concisa misceantur.

SPIRITUS ANISI.

- ℞. Seminis Anisi contusi libr. j.
 Spiritus Vini libr. viij.
 Macerentur uno alterove die, dein in
 Balneo arenæ destilla libr. vj.

Ita fiunt

SPIRITUS SEMINUM CARVI.

BACCARUM JUNIPERI VIRIDIUM.

SPI.

SPIRITUS AROMATICUS.

- ℞. Herbæ Menthæ unc. iβ.
 Semin's Anifi.
 Cinnamomi.
 Nucis Moschatae ana unc. β.
 Caryophyllorum.
 Cardamomi minoris.
 Granorum Paradifi.
 Radicis Angelicæ ana dr. ij.
 Contufis adfunde
 Spiritus Vini libr. iv.
 Macerentur per nycthemerum, dein ab-
 strahantur in Balneo mariæ libræ tres, quæ in
 vitro bene claufo feruentur.

SPIRITUS BALSAMICUS

vulgo

BALSAMUM SCHAUBERIANUM

dictus.

- ℞. Terebinthinæ unc. iij.
 Olei Laurini unc. j.
 Galbani unc. ij.
 Elemi.
 Aloes succotrinæ.

R. 4

Ben-

SPIRITUS COCHLEARIÆ.

- ℞. Herbæ Cochleariæ recentis libr. j.
Spiritus Vini libr. iij.
Abstrahantur in Balneo mariæ libræ duæ.

SPIRITUS CORNU CERVI.

- ℞. Cornu Cervi in frusta dissecti q. v.
Inde retortæ & excipulo amplo adaptato,
destilla calore gradatim aucto, & prodibunt
successive Spiritus, Sal & Oleum.

Oleum a Spiritu separatum servetur seorsim.

Sal collectus nova sublimatione, ut albus
evadat, depuretur.

Spiritus vero iterata destillatione ex Bal-
neo arenæ rectificetur, & servetur.

Cornu peracta destillatione in retorta reli-
ctum calcinetur in crucibulo ad albedinem us-
que, & servetur sub titulo:

CORNU CERVI USTI.

SPIRITUS DIATRION.

sive

MIXTURA SIMPLEX.

- ℞. Spiritus theriacalis camphorati unc. v.
R 5 Spi-

Spiritus Tartari rectificati unc. iij.

Vitrioli acidi unc. j.

Misce & serva.

SPIRITUS FORMICARUM.

℞. Formicarum recentium majorum libr. j.

Spiritus Vini libr. iij.

Destillentur e Balneo mariæ ad ficcitatem.

Eodem modo paratur

SPIRITUS LUMBRICORUM TERRESTRIVM.

SPIRITUS LAVANDULÆ.

℞. Florum Lavandulæ leviter ficcatorum
libr. β.

Spiritus Vini libr. iv.

Aquæ Lavandulæ libr. j.

Macerentur per nychthemera, dein ab-
strahantur ex Balneo arenæ libræ tres.

Eadem methodo parantur

SPIRITUS HERBÆ MENTHÆ.

SERPILLI.

SPIRITUS MATRICALIS.

℞. Mastiches.

Myrr-

Myrrhæ.

Olibani ana unc. iij.

Spiritus Vini rectificati libr. vj.

Macerentur per octo dies, dein abstrahantur libræ quatuor ex Balneo arenæ.

Maceratione peracta, si liquor bene tinctus percolatur, nec destillatur, præbet

TINCTURAM MASTICHES COMPOSITAM.

SPIRITUS NITRI ACIDUS.

℞. Nitri puri.

Vitrioli ad albedinem calcinati partes æquales.

Mista destillentur ex retorta vitrea, donec nulli amplius ascendant vapores. Spiritum ferva.

Si vero loco Vitrioli ad unam partem Nitri adhibetur Olei vitrioli optimi dimidia pars, obtinetur sub eodem adparatu eademque operatione acidum magis concentratum, videlicet:

SPIRITUS NITRI FUMANS.

Caput mortuum igne aperto bene calcinatum, elixatum, ac debite evaporatum dat salem crystallinum, ARCANUM DUPLICATUM, vulgo dictum.

SPI-

SPIRITUS NITRI DULCIS.

℞. Spiritus Vini bene rectificati libr. iv.

Quibus infunde successive

Spiritus Nitri acidi vulgaris libr. j.

Stent per aliquot dies in digestionē, & destillentur in cucurbita, quæ destillatio quater ad ficitatem usque repetatur, & liquor destillatus tandem fervetur.

SPIRITUS ROSMARINI

sive

AQUA REGINÆ HUNGARIÆ.

℞. Florum Rosmarini una cum calycibus decerptorum unc. vi.

Spiritus Vini libr. iij.

Macerentur per horas duodecim, dein abstrahantur ex Balneo arenæ libr. ij.

SPIRITUS SALIS ACIDUS.

Paratur eodem modo, ac Spiritus Nitri fumans, fumendo loco Nitri *salem communem* dimidio sui ponderis aquæ dilutum.

Caput mortuum, ut illud a *Spiritu Nitri acido* tractatum dat

SALEM MIRABILEM GLAUBERI.

SPI-

SPIRITUS SALIS DULCIS.

℞. Spiritus Salis acidi fortioris part. j.

Admiscce

Spiritus Vini rectificati part. x.

Post peractam digestionem per aliquot dies,
destillentur ex cucurbita aliquoties, eodem
modo, ac fieri jubetur in destillatione Spiritus
Nitri dulcis, & Spiritus abstractus fervetur.

SPIRITUS SALIS AMMONIACI

ANISATUS.

℞. Salis ammoniaci in pulverem grossum triti
libr. j.

Cinerum clavellatorum libr. ij.

Seminis Anisi tusi libr. β.

Spiritus Vini.

Aquæ communis ana libr. iv.

Mista destillentur ex cucurbita vitrea ad
abstractionem librarum quinque, & ferventur
in vitro bene clauso.

SPIRITUS SALIS AMMONIACI

AQUOSUS.

℞. Salis ammoniaci ruditer triti.

Cine-

Cinerum clavellatorum ana libr. ij.

Calcis vivæ libr. iβ.

Aquæ communis libr. xvj.

Mista destillentur ex cucurbita aut retorta vitrea ad abstractionem medietatis humidi, liquor prolectus fervetur in vase vitreo exacte clauso.

SPIRITUS SALIS AMMONIACI

LAVANDULATUS

vulgo

AQUA ANODYNA

dictus.

℞. Salis ammoniaci libr. ij.

Tartari libr. j.

Florum Lavandulæ libr. β.

Lixivii ex calcis vivæ & cinerum clavellatorum ana libra una facti libr. iv.

Spiritus Vini simplicis libr. x.

Misceantur, & instituaturs ex Balneo arenæ destillatio, quousque spiritus transit volatilis, qui in vase vitreo exacte clauso fervetur.

SPI-

SPIRITUS SALIS AMMONIACI

VINOSUS.

℞. Salis ammoniaci ruditer tusi libr. j.

Tartari libr. ij.

Spiritus Vini libr. vj.

Aquæ communis libr. iij.

Mista destillentur e Balneo arenæ ad abfractionem medietatis. Spiritus prolectus fervetur in vitris optime clausis.

Residuum diluatur sufficienti quantitate aquæ, filtretur, & evaporetur ad cuticulæ apparitionem, reponendum dein ad crySTALLIFICATIONEM. CrySTALLI ENATÆ subito aqua frigida abluantur, & exsiccatae servantur sub titulo

SALIS DIGESTIVI

f e u

FEBRIFUGI SYLVII.

SPIRITUS SULPHURIS.

vide

SPIRITUM VITRIOLI.

SPIRITUS TARTARI.

℞. Tartari crudi quantum placet.

Inde

Inde retortæ aut terræ aut vitreæ lorica-
tæ, cujus una tertia pars vacua maneat, ad-
plicato recipiente capaci juncturis necdum clau-
sis instituat deffillatio calore initio leni, do-
nec pleraque aëris elastici quantitas exiverit,
tunc juncturas claude, ignemque gradatim
auge ita, ut spiritus omnis una cum oleo pro-
dire valeat. Spiritus ab oleo separatus ex
Balneo arenæ rectificetur; oleum vero seor-
sim adservetur. Carbo Tartari five Caput
mortuum in crucibulo bene calcinatum, eli-
xatum, ac inspissatum dat

SALEM TARTARI.

SPIRITUS TEREBINTHINÆ.

vide

OLEUM TEREBINTHINÆ,

cum quo idem.

SPIRITUS THERIACALIS

CAMPHORATUS.

℞. Theriacæ unc. x.

Myrrhæ unc. v.

Cre.

Croci unc. j.

Spiritus Vini rectificati libr. iv.

Stent in vase clauso per aliquot dies, dein destillentur.

In hoc spiritu destillato solve

Camphoræ dr. vj.

Et serua.

SPIRITUS VINI CAMPHORATUS.

℞. Camphoræ unc. j.

Solve in

Spiritus Vini libr. j.

Serua.

SPIRITUS VITRIOLI.

℞. Vitrioli ad albedinem calcinati q. v.

Immitte retortæ vitreæ loricatæ, quam furno reverberatorio impone, adplica excipulum amplum, juncturas ope luti argillacei claude, ac ignem subministra initio lentum, quamdiu videlicet albi prodeunt vapores, hi ubi disparuerint, vas recipiens muta cum alio prius probe calefacto; ignem demum gradatim auge ad summum usque gradum, eoque continua, donec nulla amplius gutta liquidi

Pharmacop.

S

adpa-

adpareat, qui labor triginta horarum spatio communiter expeditur.

Primum in excipulum, qui prodiit liquor, SPIRITUS SULPHURIS, seu VITRIOLI VOLATILIS audit; subsequens vero longe acrior ponderosiorque latex sub titulo OLEI VITRIOLI asservatur.

Hujus si partem unam cum octo aut decem partibus aquæ commiscueris, habebis

SPIRITUM VITRIOLI

vulgarem.

Qui etiam loco Spiritus Sulphuris exhiberi potest.

SPONGIÆ MARINÆ USTIO.

℞. Spongiæ marinæ quantum vis.

Impleatur ea crucibulum, sive olla non vitreata. Hoc vas operculo tectum ponatur inter carbones candentes, ibique detineatur, donec nullus amplius ad marginem operculi exire videatur fumus. Carbo tunc niger eximatur, & in pulverem subtilem redactus fervetur.

SUL.

SULPHUR ANTIMONII AURATUM.

℞. Hepatis Antimonii recenter parati q. f.

Ebulliat cum aquæ sufficiente quantitate. Decoctum calidum per chartam emporeticam filtratum stet in quiete per unum alterumve diem, ut sulphur omne, quod majore regulina parte oneratum excidere potest, sponte excidat. Tunc ab hoc pulvere badio, qui tanquam *sulphur Antimonii primæ præcipitationis* considerandus est, liquor filtrationis ope separetur, eique adfundatur Aceti quædam portio, & pulvis præcipitabitur fulvus, *sulphur nempe Antimonii præcipitationis secundæ*. Tandem ex liquore ut prius filtrato reliquum *sulphur* mediante Aceti iterata adfusione excutiat, quod jam coloris lutei *tertiæ præcipitationis* dicendum, ac separatim, ut sulphur primæ & secundæ præcipitationis, asservandum.

SULPHUR ANTIMONII

TARTARISATUM.

vide

KERMES MINERALE,

quocum idem est.

S 2

SUP.

SUPPOSITORIA COMPOSITA.

℞. Farinæ Secalis unc. iv.

Saponis unc. iij.

Aloes unc. j.

Salis communis dr. vj.

Seminum Colocynthidis unc. ij.

Carvi.

Cumini.

Fœniculi ana dr. j.

Mellis q. f.

Misce, fiat Massa, ex qua formentur suppositoria, aut

GLOBULI CARMINATIVI vulgo dicti.

SIMPLICIA SUPPOSITORIA eo, quo expetuntur, tempore parari possunt ex Melle inspissato, Sebo, aut Sapone &c.

SYRUPUS FLORUM ACACIÆ.

℞. Florum Acaciæ nostratis recentium libr. iij.

Infunde cum aquæ communis bullientis libris sex.

Stent per duodecim horas in vase clauso; dein exprime infusum, & cum Sacchari albi libris sex coque in Syrupum debite clarificandum.

Hoc

Hoc modo paratur

SYRUPUS FLORUM CHAMOMILLÆ
VULGARIS.

SYRUPUS ACETI.

℞. Aceti generosi partem unam.

Sacchari albi partes duas.

Facta unica ebullitione remove ab igne,
& serua Syrupum.

SYRUPUS ACETOSITATIS CITRI.

℞. Succu Citri libr. j.

Sacchari albi libr. ij.

Facta unica ebullitione fervetur Syrupus.

Pari modo parantur

SYRUPUS SUCCI BERBERUM.

MORORUM.

MYRTILLORUM.

RIBIUM.

RUBI IDÆI.

SYRUPUS ALTHÆÆ.

℞. Specierum decocti Althææ vulgarium

unc. viij.

S 3

Ebul-

Ebulliant parumper in aquæ communis libris octo. Colatura cum Sacchari albi libris sex coquatur in Syrupum debitæ consistentiæ.

SYRUPUS ARNICÆ

FLORUM.

℞. Florum Arnicæ unc. ij.

Infundantur in aquæ fervidæ libris duabus stent per duodecim horas in vase tecto, coletur dein Infusum, & cum

Sacchari albi libris duabus

Coquatur ad Syrupi consistentiam.

(*) SYRUPUS AURANTIÆ MALI

FOLIORUM.

℞. Foliorum Aurantiæ Mali unc. iij.

Infundantur per nycthemerum in aquæ ferventis libris iv., factis dein aliquot ebullitionibus coletur Decoctum, & cum dupla portione sacchari albi fiat Syrupus.

SYRUPUS AURANTII MALI

CORTICUM.

℞. Flavedinis Corticum Aurantium recentium unc. vj.

Ma-

Macerentur in Vini albi libris duabus per duo nychthemera, infusum colatum cum dupla portione Sacchari albi facta unica ebullitione, coquatur in Syrupum.

Ita paratur

SYRUPUS MALI CITREI CORTICUM.

SYRUPUS CAPILLORUM VENERIS.

℞. Herbæ Capillorum Veneris unc. iij.

Infunde cum aquæ fervidæ libris tribus.

Stent infusa per horas duodecim, & cum Sacchari albi libris quatuor fiat Syrupus, cujus singulis libris, si placet, odoris gratia admisceri potest

Aquæ florum Aurantium unc. β.

SYRUPUS CHINÆ CORTICIS.

℞. Corticis pulverati Chinæ unc. ij.

Vini generosi austriaci libr. ij.

Stent simul vase clauso in loco moderate calido per quadraginta octo horas. Colatum dein infusum cum

Sacchari albi libr. ij.

Coquatur in Syrupi consistentiam.

SYRUPUS CICHOREI CUM RHEO.

- ℞. Radicis Cichorei unc. iij.
 Herbæ ejusdem unc. j.
 Rhabarbari unc. iv.
 Salis Tartari dr. β.

Coquantur in libris octo aquæ communis ad remanentiam librarum sex, decoctum cola fortiter exprimendo, cui adde Sacchari libras sex, & ebulliendo clarificandoque debite fiat justæ consistentiæ Syrupus.

SYRUPUS CINNAMOMI.

- ℞. Cinnamomi ruditer tufi unc. v.
 Aquæ Cinnamomi Vinosæ libr. ij.

Macerentur in vitro probe clauso per viginti quatuor horas. Infuso colato adde Sacchari albi duplum, & fiat unica ebullitione in vase clauso Syrupus.

SYRUPUS COCHLEARIÆ.

- ℞. Succu Herbæ Cochleariæ per subsidentiam
 depurati libr. ij.
 Sacchari albi libr. iv.
 Facta ebullitione unica servetur Syrupus.

Ea-

Eadem methodo paratur

SYRUPUS FUMARIÆ.

SYRUPUS CONTRAJERVÆ.

℞. Radicis Contrajervæ dr. vi.

Serpentariæ virginianæ unc. β.

Infundantur in Aquæ fervidæ unciis viginti quatuor. Stent vase clauso per duodecim horas: coletur dein infusum, & cum dupla Sacchari albi portione fiat lege artis Syrupus.

SYRUPUS EMETICUS.

℞. Vitri Antimonii subtiliter pulverati unc. j.

Infundatur per horas viginti quatuor in Aceti Vini unciis viginti.

Adde dein

Cinnamomi.

Radicis Zedoariæ.

Seminis Angelicæ ana dr. ij.

Croci dr. β.

Stent adhuc per aliquot horas, tandem filtra liquorem per duplicem chartam emporeticam, & cum Sacchari albi unciis viginti coquatur in Syrupum.

SYRUPUS FOENICULI.

℞. Seminum Fœniculi ruditer tusorum unc. iij.

Infunde cum Aquæ fervidæ sesquialtera libra. Macera vase clauso per horas duodecim, dein cola, & cum duplo Sacchari albi fiat Syrupus.

SYRUPUS HYSSOPI.

℞. Herbæ Hyssopi leviter ficcatae unc. ij.

Infunde cum Aquæ fervidæ libris duabus. Stent vase clauso per aliquot horas.

Cola demum, & colaturæ adde Sacchari albi duplam quantitatem, factaque unica dumtaxat ebullitione ferva Syrupum debito more clarificatum.

Tali modo paratur

SYRUPUS HERBÆ MENTHÆ.

SYRUPUS KERMESINUS.

℞. Pulveris Coccinellæ unc. β.

Salis Tartari gr. xij.

Commistis adfunde

Aquæ Rosarum unc. vj.

Corticum Citri.

Aquæ

Aquæ Cinnamomi simplicis ana unc. iv.
Stent in frigida infusione per horas sex,
adjice dein

Pulveris Aluminis crudi gr. iv.

Relinque adhuc per quadrantem horæ, in-
fufum subinde agitando; tandem cola, &
cum Sacchari albi libris duabus fiat unica ebul-
litione Syrupus.

SYRUPUS MANNATUS.

℞. Foliorum Sennæ unc. viij.

Seminum Anisi stellati unc. β.

Salis Tartari dr. j.

Infundantur in Aquæ fervidæ libris decem.

Stent per horas quinque, aut sex; facta
dein una alterave ebullitione coletur deco-
ctum, ac cum albumine ovi ebulliendo clari-
ficetur, in quo tandem dissolvendo

Sacchari albi libras octo.

Mannæ libras duas.

Fiat Syrupus.

SYRUPUS PAPAVERIS ALBI,

sive

E MECONIO.

℞. Caputum Papaveris libr. β.

Co-

Coque in aquæ communis libris octo ad remanentiam librarum quatuor, cola cum forti expressione, & adde Sacchari albi libras quatuor. Coque in Syrupum, quem clarificatum serva.

SYRUPUS FLORUM PAPAVERIS

RHŒADOS.

℞. Florum Papaveris rhœados libr. β.

Infunde cum Aquæ communis fervidæ sesquialtera libra. Relinque per viginti quatuor horas; dein colatura cum Sacchari albi libra una & dimidia coquatur in Syrupum.

Hoc modo parantur

SYRUPUS FLORUM PÆONIÆ.

TUNICÆ.

SYRUPUS QUINQUE RADICUM.

℞. Radicum quinque aperientium ana unc. iij.

Funde desuper Aquæ communis ferventis libras septem. Macera per horas duodecim, ubi infuso collato adde Sacchari albi libras sex, & fiat coquendo ac debite clarificando Syrupus.

SY-

SYRUPUS ROSATUS SOLUTIVUS

CUM SENNA.

R. Infusi Rosarum libr. ij.
 Calefactum funde supra
 Foliorum Sennæ unc. j.
 Stent per aliquot horas, dein cola infusum,
 & cum duplo Sacchari albi fiat Syrupus rite
 clarificandus.

SYRUPUS DE SILIQUIS

sive

DIACODIUM LIQUIDUM.

R. Capitum Papaveris somniferi unc. iv.
 Siliquarum dulcium unc. iij.
 Radicis Liquiritiæ rasæ unc. ij.
 Incisa coquantur in aquæ communis libris
 octo ad remanentiam librarum trium. Cola-
 turæ adde Sacchari albi sesquialteram libram,
 & coquendo clarificandoque fiat Syrupus justæ
 consistentiæ.

NB. Addendo singulis uncüs

Croci pulverati gr. v.
 habebis

DIACODIUM CROCATUM.

SY-

SYRUPUS DE SPINA CERVINA.

℞. Succī Baccarū Spinæ Cervinæ libr. ij.
 Infunde fervide super
 Seminī Fœniculī leviter tufi unc. β.
 Relinque per unam alteramve horam; dein
 cola, & cum dupla Sacchari albi portione
 fiat unica ebullitione Syrupus.

SYRUPUS VIOLARUM.

℞. Florū Violarū recentium a calyculis
 bene mundatorū libr. j.
 Infunde in vase stanneo cum Aquæ bullien-
 tis libris duabus.
 Macera per horas duodecim. In colatu-
 ra fortiter expressa solve Sacchari albi du-
 plum, & facta unica in Balneo mariæ ebulli-
 tione serva Syrupum.

TABULÆ DE ALTHAEA.

℞. Radicis Althææ albissimæ pulveratæ unc. iβ.
 Sacchari albi libr. j.
 Fiat lege artis cum sufficienti quantitate
 mucilaginis Tragacanthæ massa, quæ bene sub-
 acta & depfita extendatur in tenuem pla-
 centam, in tabulas scindendam.

TAR-

TARTARUS EMETICUS.

℞. Croci Metallorum.
Cremoris Tartari ana unc. iv.

Ebulliant in aquæ puræ libris quatuor in vase vitreato; dein filtretur liquor, & debite evaporatus reponatur ad crySTALLIFANDUM. Tartarus concrefcens eximatur ac exsiccetetur. Atque ita pergatur in crySTALLIFATIONE liquoris reliqui. CrySTALLI omnes ita collectæ fimul in mortario vitreo in pulverem terantur, & ferventur.

TARTARUS TARTARISATUS.

sive

SOLUBILIS.

℞. Salis Tartari quantum vis.

Solve super igne in octuplo aquæ communis, ac injice folutioni, dum fervet, successive *Cremoris Tartari* quantum fufficit, donec fal perfecte faturatus effervescere ceffet. Liquor tandem filtratus ad ficcitatem infiffatur, vel, fi quis falem hunc crySTALLIFATUM defideret, ad cuticulæ adparationem dumtaxat evaporet,

poret, ut sal in locum frigidum repositus concrefcac in cryftallos affervandas.

TARTARUS VITRIOLATUS.

℞. Salis Tartari in aqua foluti q. pl.

Inftilla fucceffive Olei Vitrioli debilis vel aqua diluti quantum fufficit ad perfectam faturationem. Liquor filtretur, evaporetur ad cuticulam, & quieti detur. Cryftalli enatae & exficcatae tollantur, & ferventur. Sic pergitur, donec cryftalli concrefcere ceffent.

TEREBINTHINA COCTA.

vide. fub

OLEO TEREANTHINÆ.

TERRA FOLIATA TARTARI

DELIQUESCENS.

℞. Olei Tartari per deliquium q. v.

Calefac in vafe terreo vitreato igne leni, & adfurde fenfim acetum deftillatum, donec ceffet effervefcentia. Tunc fuperadde de acetato adhuc tantifper. Evaporent eodem igne fine ebullitione, donec liquor pelliculam in
super-

superficie contraxerit. Ulterior evaporatio absolvantur in Balneo maris ad siccitatem usque, movendo sæpius materiem spatula eburnea, aut lignea. Massa salina hoc modo obtenta, nisi in vitro probe clauso asservetur, cito in liquorem diffluit, qui tunc

LIQUOR TERRÆ FOLIATÆ

TARTARI

vocatur.

Si vero ad eundem hunc processum loco Olei Tartari per deliquium *Sal sôda* rite depuratus, & in sufficiente quantitate aquæ communis solutus sumitur, aceto destillato saturatur, de cætero, ut supra monitum, operatio instituitur: obtinetur sal in aëre libero non deliquescens, qui, dum TERRA FOLIATA TARTARI SICCA, nec liquor, præscribitur, usurpandus est.

TINCTURA ALOES.

℞. Aloes succotrinæ unc. ij.

Solve ope digestionis in spiritus vini libra una, dein filtra, & serva.

Pharmacop.

T

TIN-

TINCTURA AMERICANS.

℞. Extracti amaricantis unc. ij.

Solve in Aquæ cort. Citri unc. vj.

Adde

Spiritus Nitri dulc. unc. vj.

Peracta digestionē filtretur, & servetur
Tinctura.

TINCTURA ANODYNA.

℞. Extracti opii unc. ij.

Solve digerendo in

Spiritus Vini libr. j.

Dein filtretur, & servetur.

TINCTURA ANTIMONII ANISATA.

℞. Antimonii crudi libr. β.

Salis Tartari libr. j.

Pulverata, & mixta fluant in crucibulo
valido igne per horam, deinde materies ad-
huc calida inque pulverem trita indatur phia-
læ, cui adfundantur

Olei Anisi uncia una.

Spiritus Vini libræ tres.

Stent per aliquot dies in digestionē, donec
spiritus sufficienter tinctus sit, qui dein filtretur,
& usui servetur.

Ea-

Eadem hæc Tinctura sine oleo Anisi parata
vocatur

TINCTURA ANTIMONII SIMPLEX

sive

TARTARISATA.

TINCTURA BALSAMICA.

℞. Balsami Copaivæ unc. iß.

Peruviani.

De Mecha ana dr. vj.

De Tolu dr. iij.

Salis Tartari dr. ij.

Spiritus Vini rectificati libr. ij.

Obturato vase digerantur leni calore per
dies aliquot itentidem agitando liquorem, do-
nec bene saturatus sit, qui filtratus dein ser-
vetur.

TINCTURA *sive* BALSAMUM

COMMENDATORIS.

℞. Florum Hyperici unc. ij.

Infundantur per viginti quatuor horas in
Spiritus Vini rectificati libris tribus. Extra-
hatur Tinctura rubra, quæ coletur cum ex-
pressionem, ac rursus infundatur super

T 2

Gra-

Granorum Styracis unc. ij.

Balsami de Peru optimi unc. j.

Olibani.

Aloes succotrinæ.

Myrrhæ electæ.

Radiciſ Angelicæ ana unc. β.

Et macerentur per ſex dies in phiala exacte obturata, dein ſeparetur per inclinationem liquor a ſæcibus ſerveturque uſui.

TINCTURA BENZOES.

℞. Benzoes unc. iij.

Styracis calamitæ unc. j.

Spiritus Vini rectificati libr. ij.

Digerantur vitro clauſo per dies aliquot ad perfectam ſpiritus vini ſaturationem, qui dein filtratus ſervetur.

TINCTURA LACCÆ.

℞. Laccæ in granis ſubtiliter pulveratæ dr. vj.

Aluminis crudi dr. ij.

Mixtis adfundatur

Aquæ Salviæ.

Cochleariæ ana libr. iβ.

Stent in digeſtione, donec liquor perfecte rubeat, qui demum filtretur, & ſervetur.

Si

Si quis hanc Tincturam aromaticam defideret, addat in ipsa infusione

Caryophyllorum scrup. ij.

De reliquo procedatur, ut supra.

TINCTURA MASTICHES

COMPOSITA.

vide sub

SPIRITU MATRICALI.

TINCTURA MARTIS

CUM SUCCO POMORUM.

℞. Limaturæ Martis part. j.

Succi Pomorum acidulorum part. iij.

Stent per aliquot dies in digestionem, miscelam sæpius agitando. Liquor tinctus per subtile linteum coletur, & novus limaturæ restanti adfundatur succus, digestionem ut prius exponendus; hac operatione eousque pergatur, donec nil amplius de Marte solvatur. Tandem omnes commisceantur liquores Marte imprægnati, evaporent ad medietatem & ultra, ut Tinctura concentratior evadat. Tum

℞. Hujus Tincturæ partes sex.

Spiritus Vini partem unam.

T 3

Com-

Commista digerantur parumper, tandem
filtretur & fervetur Tinctura.

TINCTURA MARTIS.

TARTARISATA.

℞. Vitrioli Martis.

Cremoris Tartari ana unc. iv.

Aquæ communis libr. vj.

Coquantur in vase ferreo sub agitatione
continua ad magmatis spiffioris consistentiam.

Id tandem Aquæ Cinnamomi simplicis un-
ciis sex dilutum immittatur in cucurbitam vi-
tream, & suffundantur Spiritus Vini rectifica-
ti uncizæ octo. Digestione dein per aliquot
dies peracta filtretur, & fervetur Tinctura.

TINCTURA RHABARBARI

AQUOSA EX TEMPORE PARANDA.

℞. Rhabarbari selecti unc. β.

Salis Tartari dr. j.

Contusa Radix cum sale misceatur, tum
adfundatur

Aquæ destillatæ simplicis libr. β.

Ebul-

Ebulliat liquor per aliquot momenta, dein relinquatur in quiete, donec frigescat, qui tandem filtratus exhibeatur.

TINCTURA SALIS TARTARI.

℞. Salis Tartari libr. j.

Calcis vivæ unc. iij.

Calcinentur mixta in crucibulo per mediam horam. Massa injiciatur in sufficientem quantitatem aquæ, ut sal elixetur. Lixivium in vase ferreo inspissetur ad ficitatem. Sal hic illico indatur phialæ calefactæ, cui adfundatur successive Spiritus Vini rectificatus ad trium digitorum eminentiam, digerantur in arena, identidem agitando. Spiritus rubicundo colore tinctus decantetur, filtretur, & fervetur. Ita pergatur adfundendo novum spiritum residuæ massæ salinæ, quousque spiritus ab ea tingitur.

TINCTURA TARTARI

AURANTIATA.

℞. Corticum aurantium unc. iij.

Incisis adfunde

Tincturæ Salis Tartari unc. xvj.

Stent in digestionem per duo nychthemera, dein filtretur Tinctura, & fervetur.

T 4

TRO-

TROCHISCI ABSORBENTES.

R. Lapid. Cancrorum pulveratorum part. ij.
 Sacchari albi partem unam.
 Misc. & cum sufficiente quantitate Mucil.
 Tragac. fiant Trochisci,

TROCHISCI BECHICI ALBI.

R. Pulveris Radicis Ireos florentinæ unc. j.
 Amyli unc. iij.
 Sacchari albi unc. xx.
 Misceantur & cum mucilagine Tragacanthæ fiat massa in Trochiscos efformanda.

TROCHISCI BECHICI CITRINI.

Efformandi ex massa BACILLORUM LI-
 QUIRITIÆ.

TROCHISCI BECHICI NIGRI.

R. Pulveris Seminis Anisi.
 Fœniculi ana libr. β.
 Radicis Liquiritiæ.
 Ireos florentinæ ana unc. iij.
 Succi Liquiritiæ inspissati libr. iij.
 Sacchari albi libr. xij.

Suc-

Succus Liquiritiæ solvatur in sufficiente quantitate aquæ, percoletur, & reducatur de-
nuo ad consistentiam Extracti liquidi. Tum
admisce saccharum pulveratum reliquosque
pulveres, ut fiat massa, ex qua Trochisci
parandi.

(*) TROCHISCI DE CASTOREO.

℞. Castorei recenter pulverati dr. j.
Pulveris Sacchari albi unc. iv.
Misce, cum Tragacanthæ mucilagine fiat
massa, ex qua formentur Trochisci nro LX.

(*) TROCHISCI MOSCHATI.

℞. Moschi optimi gr. xvj.
Sacchari albi pulverati unc. ij.
Misce, & cum s. q. Mucilag. Tragacan-
thæ fiant l. a. Trochisci nro XXXIJ.

TROCHISCI CONTRA VERMES.

℞. Pulveris contra Vermes q. v.
Cum sufficiente quantitate mucilaginis Gum-
mi Tragacanthæ in massam subige, ex qua for-
mentur Trochisci.

TURPETHUM MINERALE.

℞. Mercurii vivi purissimi unc. ij.

Indantur retortæ aut cucurbitæ vitreæ, & adfundantur

Olei vitrioli unc. viij.

Destillentur in arena usque ad ficitatem, in fine ignem augendo fat fortiter. Frigefacta fractaque retorta eximatur massa salina alba, atque in mortario lapideo vel vitreo in pulverem tenuissimum redigatur, cui adfundatur aqua pura calida, & pulvis antea albus flavebit illico. Pulvis hic aqua pura aliquoties abluatur, tandem exsiccetur, ac fervetur.

VINUM CYDONIORUM.

℞. Succi Cydoniorum depurati libr. j.

Sacchari albi unc. ij.

Immitte in phialam vitream charta leviter obturatam, relinque per aliquot dies. Fermentatione dein peracta fervetur in vase vitreo pleno, superfuso oleo.

Ita quoque fit

(*) VINUM GRANATORUM.

VITRIOLUM MARTIS.

℞. Limaturæ Martis non rubiginosæ q. pl.

Solvatur in sufficiente quantitate olei vitrioli multa aqua diluti, ita tamen, ut aliquid de Limatura superflua restet non solutum. Stetper unum alterumve diem, movendo aliquoties vas. Tunc filtrata solutio vaporet ad cuticulam, reponatur in loco frigido, & nascuntur crysalli virides, quæ servandæ. Solutio reliqua eodem modo tractetur, donec nullæ amplius crysalli obtineantur.

(*) Si ex hoc *Vitriolo* in aqua soluto, vel ex ipsa priore *Martis* solutione per additum *alcalinum fixum salem* excutitur *terra martialis*, hæc denuo exsiccata, ac cum *Oleo Lini* in spissam pulvrem redacta, leni calcinatur igne, obtinetur pulvis ater, cui nomen *ÆTHIOPS MARTIALIS* impositum fuit.

Est vero hic pulvis nihil aliud quam *Crocus martis* phlogisto pro parte dumtaxat dotatus: parce igitur, nec ea velocitate, qua ferri recenter limati pulvis, a magnete attrahitur, ut vel ideo ferri limaturæ non rubiginosæ pulvis subtilissimus *Æthiopi* huic longe sit præferendus.

Alia

Alia quoque extat methodus *ÆTHIOPEM MARTIALEM* parandi, juxta quam *Limatura Martis* sola diuturniore maceratione cum aqua communi, & frequentius repetita agitatione convertitur in pulverem nigrum subtilissimum.

VITRIOLUM VENERIS.

℞. Cupri limati part. j.

Cui adfunde in cucurbita vitrea abscissa

Olei Vitrioli optimi part. iv.

In Balneo arenæ evaporet ad ficcitatem usque. Refrigeratæ massæ adfundatur aquæ tepidæ sufficiens quantitas, ut massa salina solvatur. Solutio filtretur, vaporet debite, & reponatur ad crySTALLISANDUM. CrySTALLI cæruleæ serventur. Reliquus liquor ulterius evaporet, &, quousque crySTALLI concrefcunt, ad crySTALLISATIONEM ut prius reponatur.

VITRUM ANTIMONII.

℞. Pulveris Antimonii crudi q. v.

In vase terreo non vitreato sub continua agitatione calcinetur igne lenissimo, ne in grumos confluat, (quod si contigerit, massa de novo pulveranda est) donec in calcem griseam abeat, nec amplius fumet. Hanc calcem immitte

te

te crucibulo tegula plana operiendo, & igne validiore urge, ut in massam æquabilem fluat, quam tunc in marmor politum, & calefactum effunde, ubi in vitrum concrefcet diaphanum, hyacinthini coloris, quod fervandum.

UNGUENTUM ÆGYPTIACUM.

℞. Viridis Æris libr. β.
 Mellis unc. xvj.
 Aceti fortis unc. viij.
 Coquantur sub continua agitatione in consistentiam Unguenti.

UNGUENTUM ALBUM SIMPLEX.

℞. Cerussæ albæ libr. iij.
 Axungię Porci libr. vj.
 Coque sub agitatione continua & modica subinde aceti instillatione in Unguenti consistentiam.
 Cujus singulis libris si admiscueris
 Camphoræ unc. β.
 habebis

UNGUENTUM ALBUM

CAMPHORATUM.

UN-

UNGUENTUM ALTHÆÆ.

℞. Mucilaginis Radicis Althææ libr. ij.

Seminum Lini.

Fœnugræci ana libr. j.

Axungia Porci libr. xij.

Coquantur ad consumptionem humidi, in fine addendo

Pulveris Radicis Curcumæ unc. ij.

Tandem solve

Cerae citrinæ libr. ij.

Resinæ Pini libr. iβ.

Terebinthinæ libr. β.

Cola, & serva.

UNGUENTUM *sive* BALSAMUM

ARCÆI.

℞. Sebi Cervini unc. viij.

Terebinthinæ.

Elemi ana unc. vj.

Axungia Porci unc. iv.

Calore leni liquefiant omnia, misceantur in Unguentum, quod calidum per linteum coletur.

UN-

UNGUENTUM DE ARTHANITA

sive

CONTRA VERMES.

℞. Radicis Cyclaminis recentis libr. β.

Cucumeris asinini recentis unc. iij.

Fellis taurini unc. j.

Butyri libr. ij.

Coquantur simul ad humidi consumptionem,
cola, & admisce

Ceræ in semilibra Olei Colocynthis solu-
tæ unc. iij.

Tandem cum Unguento mediocriter refri-
gerato uniantur

Pulveris Aloes unc. iiβ.

Scammonii.

Myrrhæ ana unc. iβ.

Colocynthis unc. β.

Et ferva.

UNGUENTUM BASILICUM.

℞. Ceræ flavæ.

Sebi Arietini.

Resinæ Pini.

Picis navalis.

Terebinthinæ ana libr. β.

Olei Olivarum libr. j.

Li-

Liquentur infimul, colentur, & agitentur, donec in Unguentum consistant.

UNGUENTUM CALENDULÆ.

℞. Florum Calendulæ recentium libr. ʒ.

Irroretur pauca aqua, & cum Butyri recentis libris duabus coquatur ad consumptionem humidi; dein coletur, & Unguentum flavum fervetur.

Eodem modo parantur

UNGUENTUM HERBÆ LINARIÆ.

MAJORANÆ.

FLORUM VERBACI.

UNGUENTUM CARMINATIVUM.

℞. Florum recentium Sambuci.

Chamomillæ.

Herbæ recentis Absinthii.

Menthæ.

Rutæ.

Abrotani.

Anethi.

Fœniculi ana unc. iij.

Axungiæ Porci libr. xij.

Coquantur ad humidi consumptionem; dein cola cum expressione, & in colatura solve

Ce-

Ceræ citrinæ.

Sebi cervini ana libr. β.

Olei Laurini libr. j.

Refrigerato demum Unguento admisce

Olei destillati Carvi unc. ij.

Anethi.

Fœniculi.

Cumini ana unc. β.

Et ferva.

UNGUENTUM DIAPOMPHOLYGOS.

℞. Emplastri Diapompholygos part ij.

Olei communis part. j.

Misceantur.

UNGUENTUM DIGESTIVUM.

℞. Terebinthinæ libr. ij.

Olei Hyperici libr. β.

Vitellos ovorum numero vj.

Pulveris Mastiches.

Myrrhæ.

⊕ Olibani ana unc. j.

Misce in Unguentum.

UNGUENTUM FUSCUM.

℞. Axungiæ Porci.

Butyri recentis.

Pharmacop.

U

Ce-

Ceræ flavæ.

Sebi Arietis.

Lithargyri pulverati ana unc. iv.

Olei Olivarum libr. β.

Agitando coquantur in Unguentum ex fusco nigricans, Gallis *Onguent de la Mere* dictum.

UNGUENTUM DE LIQUIRITIA.

℞. Glycyrrhizæ recentis in frustula scissæ libr. j.

Butyri recentis libr. ij.

Coquantur ad humidi consumptionem; colato demum Unguento admisce

Pulveris Cerussæ albæ libr. β.

Nihili albi unc. β.

Camphoræ dr. ij.

Et ferva.

UNGUENTUM LITHARGYRI,

sive

NUTRITUM.

℞. Olei Olivarum libr. j.

In qua solve

Ceræ albæ libr. β.

Refrigeratis admisce successive & sub continua agitatione

Aceti Lithargyri bene saturati libr. j.

Auf

Aut quan'um oleum capere potest, ut fiat
justæ consistentiæ Unguentum, quod serua.

UNGUENTUM MENDICORUM.

℞. Radicis Morsus Diaboli recentis.
Baccarum Juniperi viridium recentium ana
unc. v.

Foliorum Urticæ majoris recentium.

Gemmarum recentium Populi.

Betulæ.

Quercus ana unc. iiβ.

Contusa coquantur in Butyri recentis libr
tribus ad humidi consumptionem, colatura for-
titer expressa seruetur.

UNGUENTUM NEAPOLITANUM,

seu.

MERCURIALE.

℞. Mercurii vivi unc. j.
Axungia Porci unc. iv.
Tere adusque Mercurii extinctionem, &
serua.

UNGUENTUM NERVINUM.

℞. Baccarum Juniperi viridium recentium
libr. β.

U 2

Her-

Herbæ recentis Salviæ.

Majoranæ.

Rosmarini.

Rutæ.

Lavandulæ.

Anethi.

Serpylli.

Menthæ.

Florum recentium Chamomillæ.

Meliloti ana unc. iij.

Conquassatis adfunde Axungia Porci super igne liquatæ libras decem. Macerentur per dies sex, dein coquantur ad humidi consumptionem. In colatura fortiter expressa solve

Ceræ flavæ libr. ij.

Tandem Unguento frigefacto admisce

Olei Laurini libr. j.

Juniperi.

Terebinthinæ ana unc. j.

Benzoës unc. β.

Et serva.

UNGUENTUM NIHILI,

sive

DE TUTIA.

℞. Pulveris Nihili albi unc. ij.

Pul.

Pulveris Tutiaë unc. j.
 Camphoræ dr. j.
 Axungiaë Porci libr. j.
 Misce in Unguentum.

(*)UNGUENTUM OPHTHALMICUM.

℞. Butyri recentis unc. j.
 Tutiaë præparatæ dr. j.
 Mercurii præcipitati rubri gr. xxv.
 Vitrioli de Cypro gr. vj.
 Misce exactissime & exhibe unguentum ex
 tempore parandum.

UNGUENTUM AD PHTHIRIASIM,
seu
 CONTRA PEDICULOS.

℞. Mercurii vivi unc. ij.
 Axungiaë Porci libr. iβ.
 Terantur ad omnem omnino Mercurii glo-
 bularum disparitionem; dein admisce
 Pulveris Seminum Staphisagriaë.
 Sabadillaë ana unc. ij.
 Radicis Hellebori albi unc. j.
 Olei Laurini unc. ix.
 Spicaë unc. j.
 Et serva.

U 3

UN-

UNGUENTUM POPULEUM.

℞. Gemmarum Populi nigræ recentium lib. iβ.

Conquassatas infunde cum Axungia Porci liquatæ libris sex, & ferva, donec debito ætatis tempore sequentes Herbæ colligi possint recentes, videlicet:

Herbæ Solani.

Hyoscyami.

Papaveris ana unc. iv.

Violæ.

Lactucæ ana unc. iij.

Sempervivi majoris.

Sedi albi.

Crassulæ ana unc. ij.

Incisæ coquantur cum infusione superiori ad humidi consumptionem, & per linteum expressum Unguentum servetur.

UNGUENTUM POTABILE

RUBRUM.

℞. Radicis Anchusæ luteæ libr. β.

Humectetur aliquot unciis Vini rubri; dein cum Butyri recentis libris sex ebulliat parumper, ut humidum abigatur; tandem coletur nitide rubens Unguentum.

Un-

UNGUENTUM ROSATUM ALBUM.

℞. Axungia porcina aliquoties Aqua pura ultimo tandem *Aqua Rosarum* lotæ libr. j.
 Olei Lavandulae dr. β.

Ligni Rhodii.

Citri ana gtt. x.

Misce, & ferva.

UNGUENTUM AD SCABIEM.

℞. Axungia Porci libr. iv.

Aceti Lithargyri libr. j.

Coquantur ad consumptionem humidi; dein admisce

Florum Sulphuris unc. v.

Olei Tartari per deliquium unc. j.

Laurini libr. β.

Benzoini unc. β.

Et ferva.

UNGUENTUM DE STYRACE.

℞. Styrcis liquidæ.

Olei Nucum.

Elemi.

Cerae flavæ ana unc. iij.

Colophonizæ libr. β.

Mista absque Styrace, & leni igne liquefacta colentur, tum admisceatur Styrax agi-

tenturque, donec frigidum consistat Unguentum, quod servetur.

UNGUENTUM AD VERMES,

vide

UNGUENTUM DE ARTHANITA.

UNGUENTUM DE UVIS.

seu

AD LABIA.

℞. Butyri recentis libr. ij.

Succi Uvarum unc. iij.

Coquantur igne leni, donec humidum fit absumtum; dein cola, & solve

Ceræ citrinæ unc. viij.

Refrigerato Unguento admisce

Olei Corticum Citri Bergamottæ gtt. xxx.

Pulveris Orleanæ gr. x.

Et serva.

Qui rubrum Unguentum hoc desiderat, addat, loco pulveris Orleanæ, sub ipsa Butyri coctione

Radiciſ Anchuſæ luteæ unc. j.

Et colatum ſervetur Unguentum.



INDEX.

o o o

I N D E X.

A.

	Pag.		Pag.
A bies rubra.....	56	Alliaria.....	16
Ablutio	94	Allium.....	ibid.
Abrotanum.....	14	Aloe	ibid.
Abſinthium ponticum. ibid.		— Lota.....	186
— vulgare.....	ibid.	Althæa.....	16
Abstractio.....	102	Alumen crudum.....	4
Acacia noſtras.....	14	— Plumofum..	ibid.
— vera.....	15	— Uſum.....	125
Acanthus.....	24	Amalgama.....	94
Acetofa.....	15	Amalgamatio.....	ibid.
Acetofella.....	ibid.	Ambarum.....	12
Acetum.....	107	Ambra grifea.....	4
— antiſepticum.....	121	Amianthus.....	ibid.
— Colchici	122	Ammi.....	17
— Deſtillatum.....	123	Ammoniacum Gummi. ibid.	
— Lavandulæ	ibid.	Amomum.....	ibid.
— Lithargyri.....	124	Amygdalæ amaræ..	ibid.
— Roſarum.....	ibid.	— dulces..	ibid.
— Rutæ.....	ibid.	Amylum.....	17
— Sambuci.....	ibid.	Anagallis.....	18
— Scilliticum..	122	Anas.....	76
Aconitum.....	51	Anchuſa lutea.....	17
Acorus.....	15	Anethum.....	18
Ærugo.....	3	Angelica.....	ibid.
— Cryſtalliſata... ibid.		Anguilla.....	76
— Deſtillata.....	ibid.	Anime.....	18
Æs.....	7	Aniſum ſtellatum.....	ibid.
Æthiops martialis. 124. & 299		— Vulgare.....	ibid.
— Mineralis.....	125	Anſer.....	76
Agaricus albus.....	15	Anthophylli.....	18
— Chirurgorum..	16	Anthos	19
Agrimonia.....	ibid.	Antimonium crudum.....	4
Alcanna ſ. Anchufa..	17	— — Diaphoreticum	
Alchimilla.....	16	— ablutum. 125	
Alcoholiſatio.....	110	— — non ablutum. 126	
Alhandal.....	242	Apium.....	19

U 5

Aqua

I N D E X.

	Pag.		Pag.
Aqua angelica laxativa.	195	Aqua Phagedanica.	203
— Anisi.	134	— Pulegii.	138
— Anodyna.	270	— Pulsatillæ nigrican-	
— Aurantiorum flo-		tis.	135
rum.	134	— Reginæ Hungariæ.	268
— Balsami Embryo-		— Rosarum.	138
num.	127	— Rosmarini.	ibid.
— Calcis.	134	— Rubi idæi.	137
— Carminativa com-		— Rutæ.	138
munis.	128	— Sabinæ.	ibid.
— ——— Regia.	ib.	— Salviæ.	ibid.
— Carvi.	134	— Sambuci.	135
— Castorei.	129	— Tanaceti.	138
— Ceraforum.	135	— Theriacalis.	131
— Chamomillæ.	ibid.	— Tiliæ.	135
— Charefolii.	137	— Vitæ Matthioli.	132
— Cicutæ.	136	— Vulneraria c. A-	
— Cinnamomi commu-		ceto.	ibid.
nis.	ibid.	— ——— vino.	133
— ——— vinosa.	129	Aquila alba.	208
— Citri Corticum.	136	Arabicum Gummi.	19
— ——— totius.	ibid.	Arcanum duplicatum.	138
— Cochleariæ.	ibid.	&.	267
— Communis destil-		Ardea.	76
lata.	137	Argentum purum.	5
— Fœniculi.	134	— vivum.	ibid.
— Fortis.	137	Argillæ.	5
— Fragorum.	ibid.	Aristolochia rotunda	
— Hyssopi.	138	vera.	19
— Hysterica.	129	— vulgaris.	ibid.
— Juniperi baccarum.	134	Armoracia.	ibid.
— Lavandulæ.	135	Arnica.	ibid.
— Laxativa.	196	Artemisia.	20
— Majoranæ.	138	Arthanita.	34
— Matricariæ.	ibid.	Arum.	20
— Melissæ Composi-		Asa dulcis.	ibid.
ta.	130	— Fœtida.	ibid.
— ——— simplex.	138	Asarum.	ibid.
— Menthæ crispæ.	ibid.	Asbestus.	5
— ——— Piperitæ.	ib.	Aschia.	76
— Naphæ.	134	Asclepias.	41
— Ophthalmica.	204	Afelli.	82
— Papaveris.	135	Asparagus.	20
— Perlarum.	211	Avena.	ibid.

Auran-

I N D E X.

Pag.		Pag.
Aurantium.....	21	Balsamum Sulphur. Ru-
Auricula Iudæ.....	ibid.	landi.....
Auripigmentum.....	5	Terebinth.....
Aurum.....	5	de Tolu.....
Axungia Anatis.....	76	VitæHoffman-
—— Anguillæ.....	ibid.	ni.....
—— Anferis.....	ibid.	Barba Capræ.....
—— Ardeæ.....	ibid.	Bardana.....
—— Aschiæ.....	ibid.	Basilicum (Herba).....
—— Canis.....	77	Bdellium.....
—— Castorei.....	ibid.	Bella Donna.....
—— Cati sylvestris.....	78	Bellis.....
—— Gallinæ.....	80	Benzoe.....
—— Leporis.....	81	Berberis.....
—— Lucii.....	ibid.	Betonica.....
—— Porci.....	83	Betula.....
—— Taxi.....	ibid.	Bismuthum.....
—— Urfi.....	84	Bitumen.....
—— Viperae.....	ibid.	Boletus Ignarius.....
		Laricis.....
B.		Bolus.....
Bacilli Iquiritiæ.....	139	Alba.....
Balaustium.....	21	Armena.....
Balsamita.....	22	Rubra.....
Balsamum.....	95 & 113	Borax.....
Apoplecticum.....	139	Botrys.....
Arcæi.....	302	Branca ursina.....
Caryophyl-		Bryonia.....
lor. &c.....	140	Butyrum Antimonii.....
Cellense.....	141	Vaccinum re-
Commendato-		cens.....
ris.....	291	Buxus.....
Copaivæ.....	21	
Embryonum.....	127	C.
de Mecha.....	22	Cacao.....
Opobalsamum.....	ibid.	Cadmia fornacum.....
Peruvianum.....	ibid.	Calaminaris Lapis.....
Saturni.....	124	Calamintha montana.....
Saxonicum.....	140	Calamus aromaticus.....
Schauerianum.....	263	Calcatrippa.....
Stomachicum.....	141	Calcinatio.....
Sulphuris Ani-		Calendula.....
fatum.....	ibid.	Calomel. Calomelas.....
		Calces

I N D E X.

	Pag.		Pag.
Calces.....	117	Cervus.....	78
Calx viva.....	6	Cete.....	ibid.
Camphora.....	25	Chalybs.....	8
Cancer Aftacus.....	77	Chamædris.....	28
— Marinus.....	ibid.	Chamæpitys.....	ibid.
Candelæ fumales.....	143	Chamomilla romæna.....	29
Canella alba.....	25	— Vulgaris.....	ibid.
Canis.....	77	Chemia.....	98
Cannabis.....	26	Cheiri.....	29
Cantharis.....	77	Chelæ Cancrorum.....	77
Capillus Veneris.....	26	Chelidonium majus.....	29
Capparis.....	ibid.	China (Cortex).....	ibid.
Caput mortuum.....	103	— (Radix).....	ibid.
Cardamomum.....	26	Cicer.....	30
Carduus Benedictus.....	ibid.	Cichorium.....	ibid.
— Mariæ.....	ibid.	Cicuta.....	30
Caricæ.....	ibid.	Cina. (Semen).....	ibid.
Carthamus.....	27	Cineres Clavellati.....	7
Carvi.....	ibid.	— Depurati.....	252
Caryophyllata.....	ibid.	Cinnabaris Antimonii.....	142
Caryophyllus aromati-		— Factitia.....	145
— cus.....	ibid.	— Nativa.....	7
Cascarilla.....	ibid.	Cinnamomum.....	30
Cassia fistularis.....	ibid.	Citrus.....	31
— Ligneæ.....	ibid.	Citrullus.....	ibid.
Castoreum.....	77	Clarificatio.....	99
Cataplasma.....	97	Coccinella.....	78
Cataria.....	52	Cochlea.....	79
Catechu.....	28	Cochlearia.....	31
Catus sylvestris.....	78	Cohobatio.....	103
Centaurium minus.....	28	Colchicum.....	31
Cera alba.....	78	Colla piscium.....	80
— Citrina.....	ibid.	Colocynthis.....	31
Cerafa nigra.....	28	Colophonía.....	56
Ceratonía filiqua.....	68	Conditum.....	96. & 100
Ceratum.....	104	Confecta.....	ibid.
Cerefolium.....	28	Confectio.....	95
Cerei aut Cereoli.....	104	Conferva.....	100
Cereoli Balsamici.....	143	— Abrotani.....	145
— Digestivi.....	144	— Acetofellæ.....	146
— Exsiccentes.....	ibid.	— Cardui bene-	
— Lenientes.....	145	— dicti.....	ibid.
Ceruffa alba.....	6	— Cicutæ.....	147
— Antimonii.....	245	— Cochleariæ.....	146

Con-

I N D E X.

	Pag.		Pag.
Conserva Fumaræ	147	Cuscuta	ibid.
— Hederæ terre-		Cyanus	ibid.
stris	146	Cyclamen	ibid.
— Melissæ	ibid.	Cydonia mala	ibid.
— Menthæ	ibid.	Cyminum	ibid.
— Nasturtii aqua-		Cynoglossum	ibid.
tici	147	Cynobatos	35
— Papaveris Rhæ-		Cyperus	ibid.
ad:	ibid.		
— Rosarum	ibid.	D.	
— Vitriolat. ibid.		Dactylus	35
— Rosmarini	146	Daphne	50
— Trifolii fibrini .ibid.		Datura	35
— Tunicæ	148	Daucus creticus	ibid.
— Veronicæ	146	— Sylvestris	ibid.
Consolida major	31	Decoctio	106
— Regalis	25	Decoctum	ibid.
— Saracenica	32	Decrepitatio	116
Contra (Semen)	30	Deflagratio	102
Contrajerva	32	Deliquium	115
Corallina	79	Delphinium	25
Coriandum rubrum	ibid.	Depuratio	99
Coriandrum	32	— Salis acal. fixi mi-	
Cornu Cervi	78	neral	255
— f. igne præ-		— vegetab.	252
parat:	148	Destillatio	102
— ustum	265	Detonatio	ibid.
Craffula	32	Diagrydium præparatum	149
Cremor Tartari	7	Dictamnus albus	36
Crepitus Lupi	33	— Creticus	ibid.
Creta	7	Digestio	109
Crocus	33	Doronicum	36
— Martis aperitivus	245	Draconis Sanguis	ibid.
— Metallorum	149	Dulcamara	ibid.
CrySTALLI Tartari	7		
— Veneris	3	E.	
CrySTALLUS Lapis	7	Ebulus	36
Cubebæ	33	Ebullitio	105
Cucumis Asininus	33	Ebur	79
— Sativus	ibid.	Eclegma	95
Cucurbita	33	Edulcatio	103
Cuminum	34	Edulcoratio	ibid.
Cuprum	7		
Curcuma	34	Effer-	

Effer-

I N D E X.

Pag.	Pag.		
Effervescentia	106	Emplastrum de Cicutā	
Elaterium	33	compositum	ibid.
Elæosacharum Auran-		Simplex	163
tiorum	149	Citrinum	ibid.
Citri &c. ..	ibid.	Defensivum	164
Electrum	12	Diabotanon	ibid.
Electuarium	95	Diachylon cum	
Antifebrile	150	Gummi	166
Catharticum		Simplex	167
regium	ibid.	Diapalmæ	ibid.
s. Confectio		Diapompholygos	ib.
hyacinth	ibid.	Filiū Zachariæ	168
Kermesinum	151	ad Fonticulos	168
Dentifricium ..	152	de Galbano	169
Diascordion ..	ibid.	de Labdano	ibid.
Hieræ picræ	153	Malacticum	170
Hydragogum	154	de Melloto	171
Infantum	153	Mercuriale	172
Lenitivum	ibid.	de Minio	ibid.
Pectorale	154	Noricum	ibid.
Purgans	ibid.	Oxycroceum	173
Requies Nicolai	153	de Ranis cum	
Tamarindorum	ibid.	Mercurio	174
s. Theriaca An-		ad Rupturas	ibid.
dromachi	155	Saponatum	ibid.
Diatefferon	158	de Spermate Cete	168
Elemi	37	Stomachicum	175
Elixirium	110	de Tacamahaca	ibid.
Asthmaticum	158	Vesicatorium	ibid.
Pectorale dul-		Elutriatio	94
ce	ibid.	Emulsio	105
Proprietatis		Laxativa	176
dulce	159	Emulsum	105
cum Acido	ibid.	Enula	37
Salutis	ibid.	Epithema	97
Stomachicum	160	Epithymum	34
Vitæ Matthio-		Eruca	37
li	132	Eryngium	ibid.
Vitrioli com-		Essentia	110
positum	160	Absinthii com-	
Simplex	161	posita	176
Emplastrum	104	Ambre	177
Album coctum ..	161	Anisi stellati	ibid.
Anglicanum	162	Anodyna	178
			Essen-

I N D E X.

Pag.		Pag.
<p>Essentia Aurantiorum Cor- ticum. ibid.</p> <p>— Carminativa. 179</p> <p>— Castorei. 180</p> <p>— Catechu. ibid.</p> <p>— Cinamomi. 178</p> <p>— Citri Corticum. ibid.</p> <p>— Contrajervæ. 179</p> <p>— Corticis peruvia- ni. 180</p> <p>— Croci. ibid.</p> <p>— Enulæ. 179</p> <p>— Gentianæ. ibid.</p> <p>— Guajaci. 181</p> <p>— Lignorum. ibid.</p> <p>— Macis. 179</p> <p>— Myrrhæ. 181</p> <p>— Serpentariæ virgi- nianæ 179</p> <p>— Succini. 182</p> <p>— Trifolii fibrini. ibid.</p> <p>— Vitæ Hoffmanni. ibid.</p> <p>Evaporatio. 105</p> <p>Euphorbium 37</p> <p>Extractum. 106</p> <p>— Absinthii. 185</p> <p>— Aconiti. ibid.</p> <p>— Aloes. 186</p> <p>— Americans. 183</p> <p>— Angelicæ. 189</p> <p>— Arnicæ florum. 187</p> <p>— herbæ. ibid.</p> <p>— Cardui benedi- cti. ibid.</p> <p>— Catholicum. 183</p> <p>— Centaurii minoris. 185</p> <p>— Chelidonii. 186</p> <p>— Cichorei. 187</p> <p>— Cicutæ. 186</p> <p>Extractum Corticis peru- viani aquosum. 188</p> <p>— resinofum. 189</p> <p>— Croci. ibid.</p> <p>— Elaterii. ibid.</p>	<p>— Enulæ. ibid.</p> <p>— Flammulæ jovis. 185</p> <p>— Fumaricæ. 186</p> <p>— Gentianæ. 187</p> <p>— Gratiolæ. 185</p> <p>— Hellebori nigri. 187</p> <p>— Hyoscyami. 186</p> <p>— Ialapæ gummo- sum. 247</p> <p>— Lactucæ virosæ. 187</p> <p>— Liquiritiæ. ibid.</p> <p>— Martis pomatum. 189</p> <p>— Myrrhæ. 187</p> <p>— Napelli. 185</p> <p>— Nicotianæ. 186</p> <p>— Opii. 187</p> <p>— Panchymagogum. 184</p> <p>— Pulsatillæ. 185</p> <p>— Rhei. 188</p> <p>— Saturni. 124</p> <p>— Solani furiosi. 187</p> <p>— Stramonii. 186</p> <p>— Tormentillæ. 187</p> <p>— Trifolii Fibrini. ibid.</p> <p>— Valerianæ. 189</p>	<p style="text-align: center; font-weight: bold; font-size: 1.2em;">F.</p> <p>Faba. 37</p> <p>— Inversa 32</p> <p>Farfara. 38</p> <p>Fel Tauri inspissatum. 190</p> <p>Fermentatio. 107</p> <p>Ferrum. 8</p> <p>Ficus. 26</p> <p>Filix Mas. 38</p> <p>Flammula jovis. ibid.</p> <p>Flores Benzoini. 190</p> <p>— Salis Ammoniaci martiales. 191</p> <p>— simplices. ibid.</p> <p>— Sulphuris. 192</p> <p>— Zinci. ibid.</p> <p>Fomentum. 97</p> <p style="text-align: center;">Foeni-</p>

I N D E X.

	Pag.		Pag.
Fœniculum dulce.....	38	Hedera arborea.....	41
— Vulgare.....	ibid.	— Terrestris.....	ibid.
Fœnugræcum.....	39	Helleborus albus.....	ibid.
Formicæ.....	79	— Niger.....	ibid.
Fragaria.....	39	Hepar Antimonii... ..	195
Fraxinus.....	ibid.	— Sulphuris.....	ibid.
Fuligo.....	8	Hepatica nobilis... ..	41
Fumaria.....	39	Hiera picra.....	239
Fungus sambucinus... ..	21	Hircus.....	80
G.			
Galanga.....	39	Hirundinaria.....	41
Galbanum.....	ibid.	Hirundo.....	80
Gallæ.....	80	Hordeum.....	41
Gallina.....	ibid.	Huso.....	80
Gelatina.....	107	Hydrargyrum.....	5
Genista.....	40	Hydromel Infantum... ..	197
Gentiana.....	ibid.	Hyoscyamus.....	42
Glacies Mariæ.....	8	Hypericum.....	ibid.
Globuli carminativi... ..	276	Hypocistis.....	ibid.
— ad Erysipelas... ..	193	Hyssopus.....	ibid.
— Martiales.....	194	I.	
Gluten.....	107	Ialapa.....	42
Glycyrrhiza... ..	46	Ichthyocolla.....	80
Gramen.....	40	Imperatoria.....	42
Grana Paradisi.....	ibid.	Incineratio... ..	117
Granatum.....	21	Infusio.....	109
Granum.....	89	Infusum f. Aqua angelica... ..	195
Gradus ignis.....	108	— — Laxativa... ..	196
Gratiola.....	40	— f. Hydromel In-	
Guajacum.. ..	ibid.	— — — — — fantum... ..	197
Gummi.....	108	— f. Sanguis Cicho-	
— Ammoniacum... ..	17	— — — — — rei simplex... ..	ibid.
— Arabicum.....	19	— — — — — cum Rheo... ..	198
— Gutta... ..	40	— Rosarum.....	ibid.
— Senegal... ..	15	— f. Tinctura Papa-	
— Tragacanthæ... ..	72	— — — — — veris... ..	ibid.
H.			
Hauftus.....	108	Insufflatio.....	106
Hæmatites Lapis.....	8	Inula.....	37
		Ipecacuanha... ..	42
		Iris florentina.....	43
		— — — — — Nostras.....	ibid.
		Juglans.....	ibid.
		Iu-	

I N D E X.

	Pag.		Pag.
Iulapium.....	109	Linum.....	46
Iujubæ.....	43	Liquamen.....	111
Iuniperus.....	ibid.	—— Hepatis Mustelæ fluiat..	201
K.		—— Myrrhæ.....	202
Karabe.....	12	Liquatio.....	111
Kermes minerale.....	199	Liquescencia.....	115
L.		Liquiria.....	46
Labdanum.....	44	Liquor.....	111
Lac.....	81	—— Anodynus mine- ralis..	202
—— Sulphuris.....	207	—— Cornu Cervi suc- cinatus..	203
Lacca florentina.....	78	—— Mercurialis... ibid.	
—— Refina.....	43	—— Myrrhæ.....	202
Lactuca.....	44	Liquor Nitri fixi..	204
—— Sylvestris.....	ibid.	—— Salis Tartari... ibid.	
Ladanum.....	ibid.	—— Saponatus..... ibid.	
Lamium.....	ibid.	—— Terræ foliatæ Tar- tari..	283
Lapathum acutum.....	ibid.	—— Visceralis.....	205
Lapis Calaminaris.....	8	—— Volatilis oleosus..	203
—— Cancrorum.....	77	Lithargyrum.....	9
—— Causticus.....	200	Looch.....	96
—— Hæmatites.....	8	—— de Pulmone Vul- pis..	206
—— Infernalis.....	200	—— Sanum & exper- tum..	ibid.
—— Prunellæ.....	212	Loranthus europæus...	74
Lapis feleniticus.....	9	Loricatio.....	111
—— specularis.....	8	Lucius Piscis.....	81
Larix.....	44	Lumbricus.....	ibid.
Laudanum liquidum...	178	Lupinus.....	46
Lavandula.....	45	Lutum.....	111
Laurus.....	ibid.	Lycopodium.....	46
Lentificus.....	ibid.	Lysimachia purpurea...	63
Lepus.....	81	M.	
Levigatio.....	110	Maceratio.....	109
Levisticum.....	45	Macis.....	47
Lichen Islandicus.....	ibid.	Magisterium Bismuthi..	206
Ligusticum.....	ibid.	—— Coccinellæ.....	78
Lilium album.....	ibid.	—— Sulphuris.....	207
—— Convallium.....	46	Magellanicus Cortex . .	25
Limatura Martis.....	201		
Limonia.....	31		
Linaria.....	46		
Linctus.....	96		
Linimentum.....	105		

Pharmacop.

X

Ma-

I N D E X

Pag.	Pag.
Magnifica alba..... 207	Morsuli..... 96
Majorana..... 47	—— Imperatoris &c. 211
Maicorium..... 21	Morsus Diaboli..... 50
Malva arborea..... 47	Morus..... ibid.
—— Vulgaris..... ibid.	Moschata Nux..... ibid.
Manna..... 48	Moschus..... 82
Marrubium..... ibid.	Mucarum..... 112
Marum..... ibid.	Muccago..... 108
Massiche..... 45	Mucharum..... 112
Mater Perlarum..... 81	Mucilago..... 108
Matricaria..... 48	Muscus sanguineus..... 45
Mechoacanna..... ibid.	Mustela..... 82
Mel..... 101	Myrobolanus citrina... 51
—— Commune..... 81	Myrrha..... ibid.
—— Despumatum... ibid.	Myrtillus..... ibid.
—— Mercurialis Her- bæ. 208	
—— Pectorale..... ibid.	N.
—— Rosatum..... ibid.	Napellus..... 51
—— Virgineum..... 81	Naphæ flores..... 21
Melilotus..... 48	Naphta..... 216
Melissa..... 49	Napus..... 51
Melo..... ibid.	Nasturtium aquaticum.. 52
Mentruum..... 114	Nepeta..... ibid.
Mentha Crispa..... 49	Nicotiana..... ibid.
—— Piperitis..... ibid.	Nigella..... ibid.
—— Rubra..... ibid.	Nihilum album..... 9
—— Saracenicæ..... 22	Nitrum..... ibid.
Mercurialis..... 49	—— Antimoniatum, 212
Mercurius crudus..... 5	—— Depuratum... ibid.
—— Dulcis..... 208	—— Præparatum... ibid.
Præcipitatus albus... 209	Noctidiale..... 112
—— ruber... 210	Nux moschata..... 50
—— Sublimatus Cor- rosivus... ibid.	—— Pini..... 56
Meum..... 50	—— Pistatia..... 57
Mezereum..... 50	Nychthemereum... 112
Millefolium..... ibid.	
Millepedes..... 82	O.
Minium..... 9	Oculi Cancrorum..... 77
Mistura Perlarum... 211	Olea..... 52
—— simplex..... 265	Oleum..... 112 & 113
Mixtura..... 109	—— Absinthii costum, 223
Momordica..... 50	—— ——— destillatum, 213

I N D E X.

Pag.		Pag.
	Oleum Amygdalarum amararum pressum. 218	Oleum -- Piperitæ.. 213
	— — — — — dulcium. 219	— — — — — Momordicæ coctum.. 224
	— — — — — Anagallidis coctum.. 223	— — — — — Myrrhæ per deliquium.. 202
	— — — — — Anethi coctum.. ibid.	— — — — — Nucis moschatæ destillatum. 215
	— — — — — destillatum. 214	— — — — — pressum.. 220
	— — — — — Anisi..... ibid.	— — — — — Nucum 219
	— — — — — Aurantiorum Corticum dest. ibid.	— — — — — Origani destillatum.. 213
	— — — — — Benzoinum destillatum 190 & 191	— — — — — Ovorum pressum. 220
	— — — — — Buxi..... 217	— — — — — Papaveris seminis.. 219
	— — — — — Carvi..... 214	— — — — — Petræ album destillatum.. 216
	— — — — — Caryophyllorum. 215	— — — — — rubrum..... 10
	— — — — — Cæræ..... 218	— — — — — Philosophorum dest. 217
	— — — — — Chamomillæ coctum.. 223	— — — — — Pini 216
	— — — — — destillatum. 213	— — — — — Rosmarini..... 213
	— — — — — Cinnamomi. ... 215	— — — — — Rutæ..... 214
	— — — — — Citri Corticum.. ibid.	— — — — — Sabinæ..... ibid.
	— — — — — Colocyntidis Coctum.. 221	— — — — — Sassafras 215
	— — — — — Cornu Cervi destillatum.. 265	— — — — — scorpionum infusum. 224
	— — — — — Cumini..... 214	— — — — — Succini destillatum.. 218
	— — — — — Fœniculi.... ibid.	— — — — — Tanaceti..... 214
	— — — — — Habacucinum coctum.. 221	— — — — — Tartari foetidum. 272
	— — — — — Hyosciami Herbæ coct.. 223	— — — — — per deliquium. 204
	— — — — — Seminis press. 219	— — — — — Terebinthinæ destillatum. 216
	— — — — — Hyperici coctum. 222	— — — — — Verbasci coctum. 224
	— — — — — Iuniperi destillatum.. 214	— — — — — Viride.. 222
	— — — — — Lavandulæ..... 213	— — — — — Vitrioli destillatum.. 274
	— — — — — Laterum..... 217	— — — — — Olibanum..... 53
	— — — — — Laurinum pressum. 219	— — — — — Onosma echioides.. 17
	— — — — — Liliorum alborum coctum.. 224	— — — — — Opium..... 53
	— — — — — Lini pressum.... 219	— — — — — Depuratum.. 187
	— — — — — Macis destillatum.. 215	— — — — — Opobalsamum..... 22
	— — — — — Menthæ crispæ. 213	— — — — — Opopanax..... 53
		— — — — — Orchis..... 62

I N D E X.

	Pag.		Pag.
Origanum.....	53	Pilulæ de Styrace....	229
Orleana.....	ibid.	—— de Succino Cra-	
Os sepiæ.....	83	tonis. ibid.	
Ostruthium.....	42	Pimpinella alba.....	56
Ostrearum Testæ.....	82	—— Rubra.....	ibid.
Ovis.....	82	Pinus picea.....	ibid.
Oxymel Colchici.....	224	—— Sativa.....	ibid.
—— Scilliticum.....	225	—— Sylvestris....	57
—— Simplex.....	ibid.	Piper longum.....	ibid.
		—— Nigrum.....	ibid.
P		Piperitis.....	49
Pæonia.....	54	Pistacia.....	57
Panacea mercurialis....	209	Pix.....	ibid.
Papaver album.....	54	Plantago.....	ibid.
—— Erraticum f.		Plumbum.....	10
Rhæas..	ibid.	—— Ustum.....	230
Paradisi Grana.....	ibid.	Polygala.....	58
Parietaria.....	ibid.	Polypodium.....	ibid.
Passulæ majores.....	55	Poma Borstorfiana....	ibid.
—— Minores.....	ibid.	Pompholix.....	9
Pasta de Althea.....	225	Populus nigra.....	58
Pastinaca.....	55	Porcus.....	83
Pepo.....	ibid.	Potio.....	109
Pertica.....	ibid.	Præcipitatio.....	115
Peruvianus Cortex....	29	Præparatio.....	110
Petasites.....	55	Prunella.....	58
Petroleum.....	10	Prunus domestica.....	58
Petrofelinum.....	56	—— Spinosa.....	14
Petum.....	52	Psyllium.....	59
Pharmacia.....	98	Pulegium.....	ibid.
Pharmacopœa.....	99	Pulmonaria arborea....	ibid.
Pharmacopœus.....	98	Pulpa.....	101
Phu.....	56	—— Cassiæ.....	230
Pilulæ.....	113	—— Prunorum....	231
—— Anethinæ.....	226	—— Tamarindorum. 230	
—— Balsamicæ Mor-		Pulsatilla nigricans... 59	
tonianæ. ibid.		Pulveratio.....	110
—— Stahlîi....	227	Pulvis anodynus..	231
—— Cochîæ.....	ibid.	—— Antispasmodicus	
—— de Cygnoglossio. 228		Communis. ibid.	
—— mercuriales... 228		—— Stahlîi. ibid.	
—— Rufi.....	ibid.	—— ad Calculum.. 232	
		—— Carthusianorum. 199	
		—— Cephalicus ruber. 232	
		Pul-	

I N D E X.

	Pag.
Pulvis Dentifricius al-	
bus	232
ruber.	233
Deopilativus.	ibid.
Digestivus.	ibid.
Fumalis arthriti-	
cus.	ibid.
Ordinarius.	234
de Gutteta.	ibid.
Haly.	ibid.
Infantum abfor-	
bens.	235
Marchionis.	ibid.
Cum Castoreo.	236
Purgans.	ibid.
Rindscheidleri.	ibid.
Sternutatorius va-	
riegatus.	ibid.
Viridis.	237
Specierum Aquæ	
Perlarum.	238
Pulvis specierum aromati-	
carum.	238
pro Cucupha.	239
Hieræ picræ.	ibid.
Confect. hya-	
cinth.	240
Diajreos.	ibid.
Diatragacant.	241
Stomachicus Birck-	
manni.	ibid.
Strumalis	ibid.
Temperans.	242
Trohiscorum	
Alhandal.	ibid.
ad Tussim.	ibid.
Contra Vermes.	ibid.
Vitæ	243
Punica Malus.	21
Putrefactio	113
Pyrethrum	59

Q.

Quercus.	59
------------------	----

	Pag.
R.	
Raphanus niger.	60
rusticus.	19
Rectificatio	103
Reductio	114
Regulus Antimonii mar-	
tialis.	244
Simplex.	246
Refina	113
Guajaci	63
Jalapæ	246
Mechoacannæ.	247
Pini	57
Scammonii	247
Revivificatio	114
Rhabarbarum	60
Rhaponticum.	ibid.
Rheum.	ibid.
Rhodium.	ibid.
Rhæas	54
Ribesium nigrum	60
Rubrum.	61
Roob.	101
Ebuli.	247
Juniperi.	ibid.
Mororum.	248
Ribium.	ibid.
Sambuci.	ibid.
de Spina Cervina	247
Rosa rubra.	61
Sylvestris.	35
Rosmarinus.	61
Rotulæ.	96
Berberum &c.	248
Menthæ Piperi-	
tæ.	249
Rubia Tinctorum.	61
Rubusidæus	ibid.
Ruscus.	ibid.
Ruta	62

S.

Sabadilla	62
---------------------	----

Sabi.

I N D E X.

Pag.	Pag.		
Sabina	62	Sandaraca	43
Saccharum	ibid.	Sanguis Cichorei cum	
—— Lactis	249	Rheo.	198
—— Saturni	ibid.	Simplex.	197
Sagapenum	62	Draconis	36
Sal	114	Santalum citrinum	64
— Abfinthii alcalinus ..	250	Rubrum	ibid.
Medius	251	Santonicum	30
— Acetofellæ essentia-		Sapo Venetus	11
lis	252	Saponaria	64
— Alcalinus fixus mi-		Sarcocolla	ibid.
neralis	10	Sarsaparilla	ibid.
depuratus	255	Sassafras	ibid.
Vegetabilis	10	Satureja	65
depuratus	252	Satyrium	62
— Amarus fedlicensis ..	10	Scabiosa	65
— Ammoniacus	11	Scammonium	ibid.
depuratus	191	Scilla	69
— Anglicus nasalus	253	Scolopendrium	65
— Cardui benedicti	251	Scordium	ibid.
— Centauri minoris	ibid.	Scorpio	83
— Communis	11	Scorzonera	65
— Cornu Cervi	265	Scrophularia	66
— Digestivus Sylvii	271	Sebum Arietinum	82
— Fabarum	250	Cervinum	78
— Febrifugus Sylvii	271	Hircinum	80
— Gemmæ	11	Secale	66
— Genistæ	250	Sedum majus	ibid.
— Mirabilis Glauberi	268	Minus	ibid.
— Polychrestus	254	Vermiculare	ibid.
— Prunellæ	212	Semen Cinæ	30
— Seignette	255	Contra	ibid.
— Sodæ depuratus	ibid.	Sempervivum	66
— Succini	218	Senega nostras	58
— Tartari	256 & 272	Senegal Gummi	15
— Thermarum	11	Senna	67
— Vitis	250	Sepia	83
— Volatilis oleosus	203	Serpentaria virginiana ..	67
Salep	62	Serpyllum	ibid.
Salicaria	63	Seseli creticum	ibid.
Salix	ibid.	Siliqua dulcis	68
Salvia	ibid.	Simaruba	67
Sambucus	ibid.	Sinapi	68
Sanctum Lignum	ibid.	Sinapismus	97
		Soda	

I N D E X.

	Pag.			Pag.
Soda	11	Spiritus	Formicarum	266
Solanum	68	— —	Inflammabilis	107
— — Furiosum ...	ibid.	— —	Juniperi	262
Solidago	32	— —	Lavandulæ	266
Solvens	114	— —	Lumbricorum	ibid.
Solutio	114 & 115	— —	Matricalis	ibid.
Solutum	115	— —	Menthæ	ibid.
Species Althææ Fernelii	256	— —	Nitri acidus	257
— — Vulgares	257	— —	Fumans	ibid.
— — Antifebriles ..	ibid.	— —	Dulcis	268
— — Aperitivæ ...	ibid.	— —	Rosmarini ...	ibid.
— — cum Rheo	258	— —	Salis acidus	268
— — Avenæ	ibid.	— —	Dulcis	269
— — Cephalicæ re-		— —	Ammoniaci	
— — solventes ..	259	— —	anisatus	ibid.
— — Emollientes	ibid.	— —	Aquosus	ibid.
— — pro Fomenta-		— —	Lavandu-	
— — tione	ibid.	— —	latus	270
— — pro Gargarisma-		— —	Vinosus	271
— — adstringentes	260	— —	Serpylli	266
— — Emollientes	ibid.	— —	Sulphuris	271
— — Lignorum	261	— —	Tartari	ibid.
— — Pectorales ...	ibid.	— —	Terebinthinæ ..	216
— — pro Potu ordi-		— —	Theriacalis	272
— — nario	262	— —	Vini Campho-	
— — pro Thee ger-		— —	ratius	273
— — manico ...	ibid.	— —	Vitrioli	ibid.
Specificum cephalic-		— —	Volatilis	274
— — cum	232	Spodium		79
Specularis Lapis	8	Spongia		83
Sperma Cete	78	— — Usta		274
Spica Celtica	68	Squilla		69
— — Lavandula	45	Staphisagria		ibid.
Spina Cervina	68	Stibium		4 & 245
Spiritus	116	Stramonium		35
— — Aceti	123	Styrax Calamita		69
— — Anisi	262	— — Liquida		ibid.
— — Aromaticus ..	263	Sublimatio		103
— — Balsamicus ...	ibid.	Succinum		12
— — Carmelitarum ..	130	Succus inspissatus Aca-		
— — Carvi	262	— — cia		15
— — Cochleariæ ...	265	— — Aloes		16
— — Cornu Cervi ..	ibid.	— — Hypocistidis ..		42
— — Diatrion	ibid.	— — Liquiritiæ		46
			Sulphur	

I N D E X.

	Pag.		Pag.
Sulphur.....	12	Syrupus Pæoniæ.....	284
— Antimonii aurat-		— Papaveris albi	283
— tum.....	275	— Rhæados	284
— Tartarifa-		— Quinque radi-	
— tum.....	199	— cum.....	ibid.
Sumach.....	69	— Ribium.....	277
Suppositoria composita.....	276	— Rosatus soluti-	
— Simplicia	ibid.	— vus.....	285
Symphitum.....	31	— Rubi idæi.....	277
Syrupus.....	101	— de Siliquis.....	285
— Acaciæ.....	276	— de Spina cervi-	
— Aceti.....	277	— na.....	286
— Acetositis		— Tunicæ.....	284
— Citri.....	ibid.	— Violarum.....	286
— Althææ.....	277		
— Arnicæ florum.....	278	T.	
— Aurantiæ Mali		Tabacum.....	52
— foliorum	ibid.	Tabulæ.....	96
— Aurantiæ Mali		— de Althæa.....	286
— Corti.....	ibid.	Tacamahaca.....	70
— Berberum.....	277	Tamarindus.....	ibid.
— Capillorum Ve-		Tamariscus.....	ibid.
— neris.....	279	Tanacetum.....	ibid.
— Chamomillæ.....	277	Taraxacum.....	ibid.
— Chinæ corticis.....	279	Tartarus crudus.....	12
— Cichorei cum		— Depuratus f.	
— Rheo.....	280	— Cremor.....	7
— Cinnamoni.....	ibid.	— Emeticus.....	287
— Citrei Mali Cor-		— Solubilis.....	ibid.
— ticis.....	279	— Tartarificatus.....	ibid.
— Cochleariæ.....	280	— Vitriolatus.....	288
— Contrajervæ.....	281	Taurus.....	83
— Dacodii.....	285	Taxus.....	ibid.
— Crocatus.....	ibid.	Telephium.....	32
— Emeticus.....	281	Terebinthina cocta 16 & 288	
— Fœniculi.....	282	— Communis.....	57
— Fumarizæ.....	281	— Veneta.....	44
— Hyssopi.....	282	Terra Catechu.....	28
— Kermesinus.....	ibid.	— Foliata Tartari	
— Mannatus.....	283	— deliquescens.....	288
— è Meconio.....	ibid.	— Sicca.....	289
— Menthæ.....	282	— Japonica.....	28
— Mororum.....	277	Thee orientale.....	71
— Myrtillorum.....	ibid.	The-	

I N D E X.

	Pag.		Pag.
Theriaca Andromachi..	155	Turpethum (Radix)	72
----- Diatesaron.....	158	Tussilago	38
Thlaspi	71	Tutia	12
Thus	53		
Thymus	71	V.	
Tilia	ibid.	Valeriana major	56
Tincal	6	----- Vulgaris	73
Tinctura	110	Vanilla	ibid.
----- Aloes	289	Verbasum	ibid.
----- Amarians	290	Verbena	ibid.
----- Anodyna	ibid.	Veronica	ibid.
----- Antimonii Ani-		Vincetoxicum	41
fata	290	Vinum	74
----- Simplex	291	----- Cydoniorum	298
----- Tartarifata ibid.		----- Granatorum	ibid.
----- Balsamica	ibid.	Viola	73
----- Benzoes	292	Vipera	84
----- Commendatoris	291	Virga aurea	32
----- Laccæ	292	Viride Æris	3
----- Mastiches com-		Viscum quercinum	74
posita	267	Vitis	ibid.
----- Martis pomata	293	Vitrificatio	118
----- Tartarifata	294	Vitriolum album f. Zin-	
----- Rhabbarbari	ibid.	ci	13
----- Salis Tartari	295	----- Cæreuleum f. de	
Auran-		Cypro	ibid.
tiata ibid.		----- Martis artificia-	
Tolu	22	le	299
Tormentilla	72	----- Veneris	300
Torrefactio	116	----- Viride	13
Tostio	ibid.	Vitrum	118
Tragacantha	72	----- Antimonii	300
Trifolium fibrinum	ibid.	Unguentum	104
Triticum	ibid.	----- Ægyptiacum	301
Trochisci	96	----- Album Campho-	
----- Abforbentes	296	ratum	ibid.
----- Bechici alb.	ibid.	----- Simplex	ibid.
----- Citrini	ibid.	----- Althcææ	302
----- Nigri	ibid.	----- Arcaei	ibid.
----- de Castoreo	297	----- de Arthanita	ibid.
----- Mofehati	ibid.	----- Basilicum	303
----- Contra Vermes	ibid.	----- Calendulæ	304
Tunica	72	----- Carminativum	ibid.
Turpethum minerale	298		
<i>Pharmacop.</i>	Y	Un-	

I N D E X.

	Pag.		Pag.
Unguentum Diapompho-		Unguentum de Tutia..	308
lygos.....	305	Verbascoi.....	304
----- Digestivum....	ibid.	ad Vermes ..	302
----- Fuscum.....	ibid.	de Uvis.....	312
----- ad Labia... ..	312	Ursus	84
----- Linariæ	304	Urtica major.....	74
----- Liquiritiæ	306	----- Mortua.....	44
----- Lithargyri.....	ibid.	Ustio	117
----- Majoranæ.....	304	Uva ursi.....	74
----- Mendicorum... ..	307	Vulvaria.....	75
----- Mercuriale... ..	ibid.	Uvularia.....	ibid.
----- Neapolitanum ibid.			
----- Nervinum... ..	ibid.	W.	
----- Nihili	308	Winteranus Cortex	25
----- Nutritum	306	Wismuthum	13
----- Ophthalmicum.....	309	Z.	
----- Pediculorum. ibid.		Zedoaria.....	75
----- ad Phthiriasim ibid.		Zibethum.....	84
----- Populeum.....	310	Zincum.....	13
----- Potabile rubrum ib.		Zingiber.....	75
----- Rosatum album.....	311		
----- ad Scabiem... ..	ibid.		
----- de Styrace... ..	ibid.		



E R R A T A.

<i>Pag.</i>		<i>Lin.</i>		<i>Lege.</i>
13	— — —	ult.	— —	libere — libero
17	— — —	1	— —	officinarum — officinarum
66	— — —	21	— —	demam — demum
193	— — —	6	— —	calcinetur — calcinetur
249	— — —	8	— —	paratim — parati