

1824

1824

1824

1868-1869

Journal

1868

Journal

Journal

Journal

Journal



Journal

Adress-Kalender

und

Taschenbuch

für

Geschäftsleute,

im Regierungs-Bezirk Düsseldorf.

Auf das Jahr

1824.



Düsseldorf,

in der S. C. Dänzer'schen Buchhandlung.

H. M. IX

12

(2. Expt.)

270

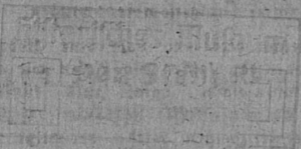

In mehreren Jahrgängen dieses Taschenkalenders konnten wir den Status der hohen Landesstellen nicht liefern. Wir schmücken uns deshalb, daß dieser Jahrgang, worin solcher wieder aufgenommen ist, dem geehrten Publikum nicht unwillkommen seyn werde, und hoffen, daß ihm die nämliche Nachsicht und der gütige Beifall zu Theil werde, womit seine Vorgänger immer aufgenommen wurden.

Sollte vielleicht hier und dort eine Adresse unrichtig seyn, oder gar fehlen, so bitten wir uns dieses gefälligst anzuzeigen, damit auf's künftige Jahr, wo dieser Taschenkalender, jedoch mit Anfang des Jahrs wieder erscheinen wird, berichtigt und das Fehlende nachgeholt werden könne.

Zugleich empfehlen wir unsere Buchhandlung und Buchdruckerey, und werden uns durch prompte Bedienung und billige Preise die Zufriedenheit derselben zu erhalten suchen, die uns mit ihren geneigten Aufträgen beehren werden.

Düsseldorf, im April 1824.

J. C. Dänkers, Buchhandlung,

Inhalt.

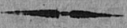
- Christlicher und jüdischer Kalender u. s. w.
- Verzeichniß der im Regierungs-Bezirk Düsseldorf garnisonirenden Offiziere und Militair-Beamten.
- Verzeichniß der Civil-Behörden im Regierungs-Bezirk Düsseldorf und der dabei angestellten Beamten.
- Verzeichniß der von der Regierung unabhängige Verwaltungszweige.
- Verzeichniß der Gerichts-Behörden.
- Verzeichniß der dem Königl. Oberlandes-Gericht zu Hamm untergeordneten Gerichte.
- Verzeichniß der höheren Unterrichts-Anstalten.
- Verzeichniß von besonderen Behörden für die Stadt Düsseldorf.
- Verzeichniß der Kaufmannschaft für die Stadt Düsseldorf.
- Gastwirthe.
- Verzeichniß von Markttagen.
- Verzeichniß der abgehenden und ankommenden Posten bei dem Königl. Ober-Post-Amt zu Düsseldorf.
- Vergleichungs-Tabelle der preuss. Egr. und Pf. auf bergische Aehlr., Stüber und Fuchse.
- 

~~~~~

## Zeitrechnung auf das Jahr 1824.

~~~~~

1824 von Christi Geburt.

5773 „ Erschaffung der Welt nach Calvisius.

5828 „ — — — — Ufferius.

7332 „ — — — — der Neu- Griechen.

5584 „ — — — — der Juden.

11te Jahr seit der Leipziger Schlacht, am 18.
Oktober 1813.

55te Jahr von Geburt Sr. Majestät des Königs.

28te Jahr von Sr. Majestät Thronbesteigung.

30te Jahr von der Geburt des Kronprinzen,
Friedrich Wilhelm.

~~~~~

### Chronologische Zirkelen und Festrechnung.

Die goldene Zahl 1. | Sonnenzirkel 13.

Die Epakten 30. | Sonntagsbuchstabe D. C.

~~~~~

Jahreszeiten.

- Frühling. Den 20. März Nachmittags 3 Uhr
59 Minuten. Tag und Nacht gleich.
Sommer. Den 21. Juni Nachmittags 1 Uhr
26 Minuten. Längster Tag.
Herbst. Den 23. September Morgens 3 Uhr 24
Minuten, Tag und Nacht gleich.
Winter. Den 21. Dezember Abends 8 Uhr 27
Minuten. Kürzester Tag.
-

Bewegliche Feste im christl. Kalender.

- Septuagesima den 15. Februar.
Fastnacht „ 2. März.
Osterfest „ 18. April.
Himmelf. Ehr. „ 27. Mai.
Pfingstfest „ 6. Juni.
I Advent „ 28. November.
-

Finsternisse.

Sonnen-Finsternisse.

- Den 1. Januar Vormittags, unsichtbar.
Vom 26. zum 27. Juni Nachts, unsichtbar.
Den 20. Dezember Mittags, unsichtbar.

Mond-Finsternisse.

- Den 16. Januar Vormittags, unsichtbar.
— II, Juli Morgens, unsichtbar.
-

Die 12 Himmelszeichen.

Nördliche.		Südliche.	
♈	Widder.	♎	Waage.
♉	Stier.	♏	Skorpion.
♊	Zwillinge.	♐	Schütze.
♋	Krebs.	♑	Steinbock.
♌	Löwe.	♒	Wassermann.
♍	Jungfrau.	♓	Fische.

Die Mondviertel.

●	Neumond.	⊙	Vollmond.
☾	Erstes Viertel.	☾	Letztes Viertel.

Zeichen der Hauptplaneten.

☿	Merkur.	♃	Pallas.
♀	Venus.	♄	Ceres.
♁	Erde.	♃	Jupiter.
♂	Mars.	♄	Saturn.
♁	Vesta.	♅	Uranus.
♁	Juno.		

Vorstellung der Umlaufzeit, Entfernung und Größe der Sonne und Planeten.

Die Sonne	Jahr.	Tag.	Gr.	Millionen deutscher Meilen.	Mal größer als die Erde
Merkur	—	87	23	8	1448000
Venus	—	224	17	15	16 kleiner
Erde	—	365	6	21	1/10
Mars	1	321	17	32	4 3/5
Jupiter	3	224	—	49	—
Saturn	4	131	—	55	188
Ullas	4	220	—	58	37
Ceres	4	221	—	58	15
Jupiter	11	814	20	108	1474 größer
Saturn	29	166	19	199	1030
Ullas	84	8	18	398	83

Der Mond läuft in 27 Tagen 8 Stunden um die Erde, ist 51000 Meilen von ihr entfernt und 50 mal kleiner.

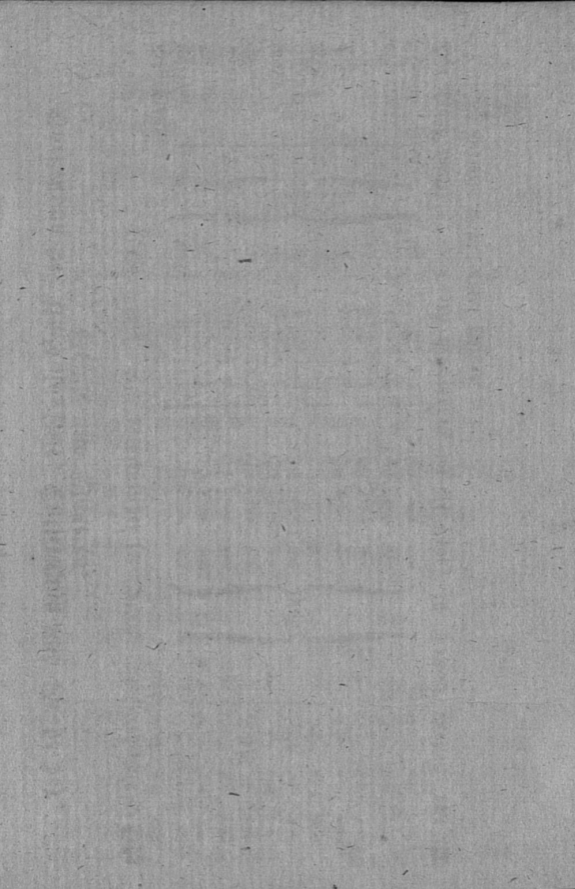

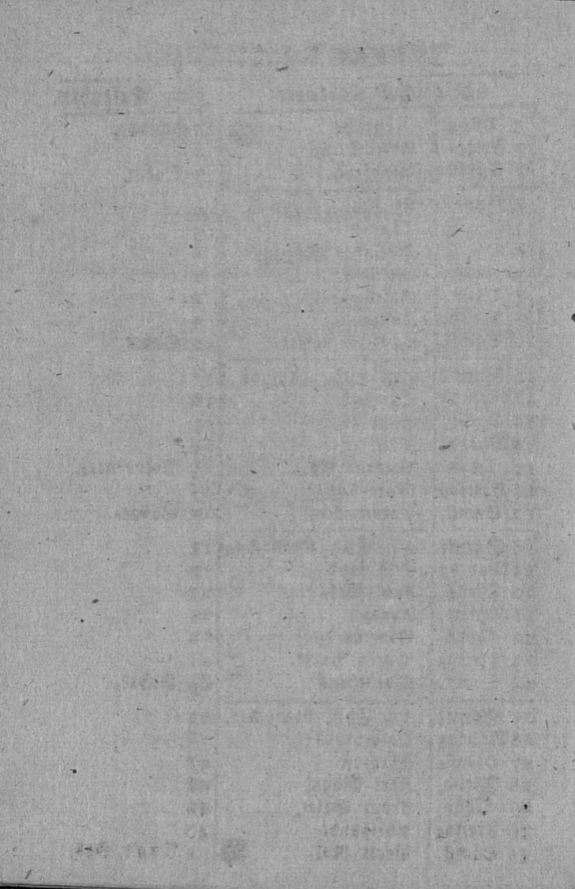

Januar hat 31 Tage.

Christlicher Kalender.

Isrl. Kalender

1 Donn.	Neujahr	☉	1 Schebat.
2 Freitag	Abel Seth.		2
3 Samst.	Genofeva		3 Sabat.
4 Sonnt	N. Neuj. Titus B.		4
5 Montag	Eduard		5
6 Dienst.	Heil. 3 Könige		6
7 Mittw.	Melchior		7
8 Donn.	Balthasar		8
9 Freitag	Julianus	☾	9
10 Samst.	Paul Einsiedler		10 Sabat.
11 Sonnt	1 n. Eph. Hyginus		11
12 Montag	Ernestus		12
13 Dienst.	Hilarius		13
14 Mittw.	Felix		14
15 Donn.	Maurus Ap.		15 Freudentag
16 Freitag	Marcellus	☉	16
17 Samst.	Anton Eins.		17 Sabat.
18 Sonnt	2 n. Eph. Krön. Tag		18
19 Montag	Ferdinand		19
20 Dienst.	Fab. Seb.		20
21 Mittw.	Agnes		21
22 Donn.	Vincenz		22
23 Freitag	Maria Verm.	☾	23
24 Samst.	Timotheus		24 Sabat.
25 Sonnt	3 n. Eph. Pauli Oct.		25
26 Montag	Polycarpus		26
27 Dienst.	Chrysof.		27
28 Mittw.	Karl Magn.		28
29 Donn.	Franz Sales.		29
30 Freitag	Adelgunde		30
31 Samst.	Peter Nol.	☉	1 Adar. Sab.

Januar (Wintermonat.)

Mondswechsel und Sonnenlauf.

Neumond, Donnerstag den 1. Januar Vormittags 8 Uhr 35 Minuten, nebst einer unsichtbaren Sonnenfinsterniß, strenger Frost.

Erstes Viertel, Freitag den 9. Januar Nachmittags 1 Uhr 3 Minuten, Schnee.

Vollmond, Freitag den 16. Januar Vormittags um 9 Uhr 17 Minuten, nebst einer unsichtbaren Mondfinsterniß, gelinderes Frostwetter.

Letztes Viertel, Freitag den 23. Januar Morgens um 2 Uhr 13 Minuten, Thauwetter.

Neumond, Sonnabend den 31. Januar, Morgens um 4 Uhr 14 Minuten, Schneegestöber.

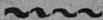

Tageslänge.

Den 1. Januar	7 Stunden 42 Minuten.
— 11. —	8 — — — —
— 21. —	8 — — 26 —



Sonnen Auf- und Untergang.

Aufgang.

Untergang.

Den 1. Jan.	8 Uhr 9 Min.	3 Uhr 51 Min.
— 11. —	8 — — —	4 — — —
— 21. —	7 — 47 —	4 — 13 —

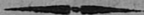

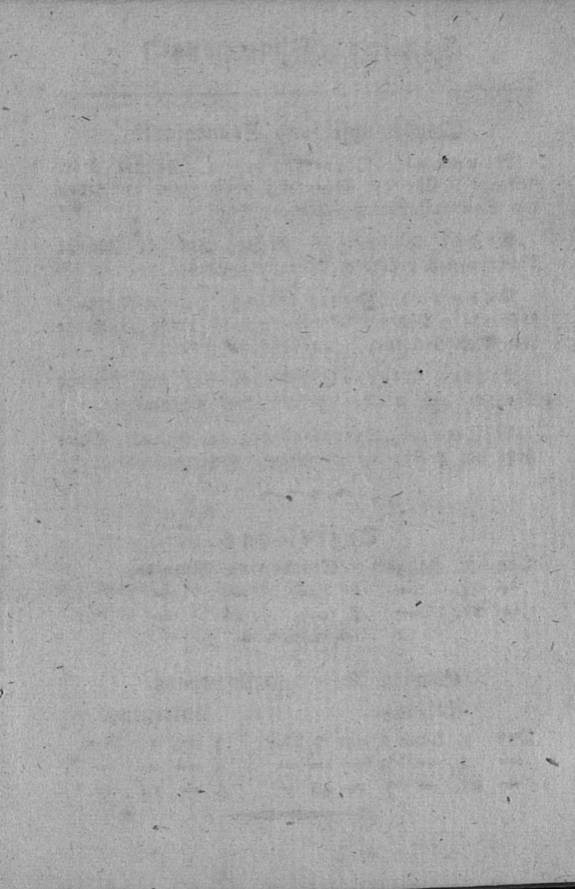

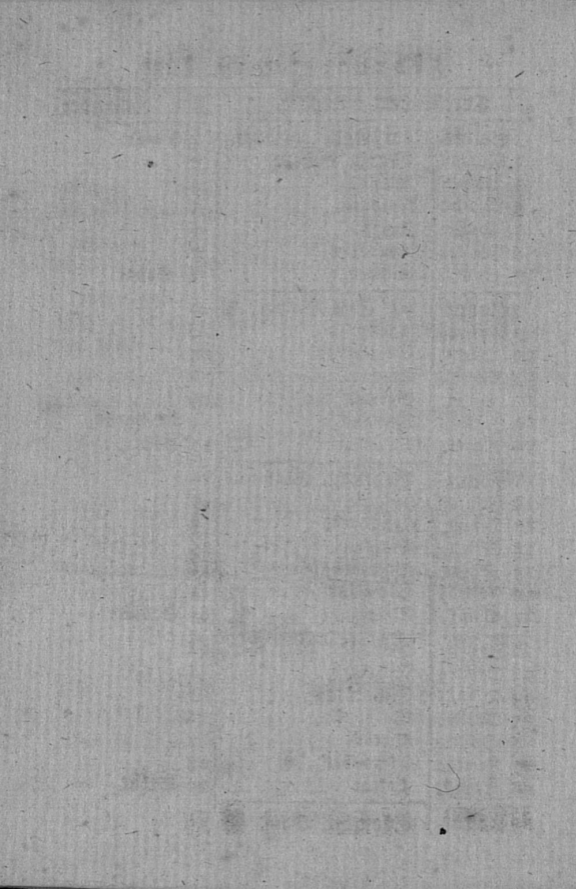

Februar hat 29 Tage.

Christlicher Kalender.		Iscr. Kalender.
1 Sonnt.	4 n. Eph. Brigitte	2 Adar.
2 Montag	Maria Lichtm.	3
3 Dienst.	Blasius	4
4 Mittw.	Veronica	5
5 Donn.	Agatha	6
6 Freitag	Dorothea	7
7 Samst.	Richard	8 Sabat.
8 Sonnt.	5 n Eph. Salom. ☾	9
9 Montag	Apothonia	10
10 Dienst	Scholastika	11
11 Mittw.	Euphros.	12
12 Donn.	Severin	13
13 Freitag	Benigna	14 Kl. Purim.
14 Samst.	Valentin ☉	15 Sabat.
15 Sonnt.	Septuag. Faustinus	16
16 Montag	Juliana	17
17 Dienst.	Constantia	18
18 Mittw.	Simeon	19
19 Donn.	Susanna	20
20 Freitag	Eucharis	21
21 Samst.	Eleonora ☾	22 Sabat.
22 Sonnt.	Sexages. Petri St.	23
23 Montag	Reinhard	24
24 Dienst.	Schalttag	25
25 Mittw.	Math. Ap.	26
26 Donn.	Victor	27
27 Freitag	Alexander	28
28 Samst.	Hektor	29 Sabat.
29 Sonnt.	Esomibi. Rom. ●	30

Februar (Hornung.)

Mondswechsel und Sonnenlauf.

Erstes Viertel. Sonntag den 8. Februar
Morgens 3 Uhr 23 Minuten, große Kälte.

Vollmond. Sonnabend den 14. Februar
Abends 7 Uhr 50 Minuten, anhaltender Frost.

Letztes Viertel. Sonnabend den 21. Februar
Abends um 5 Uhr 41 Minuten, geistiger Frost und
viel Schnee.

Neumond. Sonntag den 29. Februar Abends
11 Uhr 4 Minuten, Schauerwetter.



Tageslänge.

Den 1. Februar 8 Stunden 58 Minuten.

— II. — 9 — 32 —

— 21. — 10 — 10 —

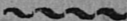

Sonnen Auf, und Untergang.

Aufgang.

Untergang.

Den 1. Februar 7 Uhr 31 Min. 4 Uhr 30 Min.

— II. — 7 — 14 — 4 — 47 —

— 21. — 6 — 55 — 5 — 6 —

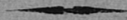

THE UNIVERSITY OF CHICAGO

PH.D. THESIS

THE UNIVERSITY OF CHICAGO

PH.D. THESIS

THE UNIVERSITY OF CHICAGO

PH.D. THESIS

THE UNIVERSITY OF CHICAGO

PH.D. THESIS

THE UNIVERSITY OF CHICAGO

PH.D. THESIS

THE UNIVERSITY OF CHICAGO

PH.D. THESIS

THE UNIVERSITY OF CHICAGO

PH.D. THESIS

THE UNIVERSITY OF CHICAGO

PH.D. THESIS

THE UNIVERSITY OF CHICAGO

PH.D. THESIS

THE UNIVERSITY OF CHICAGO

PH.D. THESIS

THE UNIVERSITY OF CHICAGO

1860

Name	Address	Occupation
John Smith	123 Main St	Farmer
James Brown	456 Oak St	Merchant
William Jones	789 Pine St	Blacksmith
Thomas White	101 Elm St	Teacher
Robert Green	202 Cedar St	Physician
Richard Black	303 Birch St	Lawyer
Henry Grey	404 Spruce St	Engineer
George King	505 Willow St	Miner
Charles Lee	606 Ash St	Merchant
Edward Hall	707 Hickory St	Blacksmith
Samuel Adams	808 Sycamore St	Farmer
Benjamin Miller	909 Walnut St	Teacher
Joseph Taylor	1010 Chestnut St	Physician
Samuel Jackson	1111 Elm St	Lawyer
Robert Davis	1212 Pine St	Engineer
Thomas Wilson	1313 Oak St	Miner
James Moore	1414 Birch St	Merchant
Richard Taylor	1515 Spruce St	Blacksmith
Henry Adams	1616 Willow St	Farmer
George Baker	1717 Ash St	Teacher
Charles Clark	1818 Hickory St	Physician
Edward Evans	1919 Sycamore St	Lawyer
Samuel Green	2020 Walnut St	Engineer
Benjamin Hall	2121 Chestnut St	Miner
Joseph King	2222 Elm St	Merchant
Samuel Lee	2323 Pine St	Blacksmith
Benjamin Miller	2424 Oak St	Farmer
Joseph Taylor	2525 Birch St	Teacher
Samuel Adams	2626 Spruce St	Physician
Robert Baker	2727 Willow St	Lawyer
Thomas Clark	2828 Ash St	Engineer
James Evans	2929 Hickory St	Miner
Richard Green	3030 Sycamore St	Merchant
Henry Hall	3131 Walnut St	Blacksmith
George King	3232 Chestnut St	Farmer
Charles Lee	3333 Elm St	Teacher
Edward Miller	3434 Pine St	Physician
Samuel Taylor	3535 Oak St	Lawyer
Benjamin Adams	3636 Birch St	Engineer
Joseph Baker	3737 Spruce St	Miner
Samuel Clark	3838 Willow St	Merchant
Benjamin Evans	3939 Ash St	Blacksmith
Joseph Green	4040 Hickory St	Farmer
Samuel Hall	4141 Sycamore St	Teacher
Benjamin King	4242 Walnut St	Physician
Joseph Lee	4343 Chestnut St	Lawyer
Samuel Miller	4444 Elm St	Engineer
Benjamin Taylor	4545 Pine St	Miner
Joseph Adams	4646 Oak St	Merchant
Samuel Baker	4747 Birch St	Blacksmith
Benjamin Clark	4848 Spruce St	Farmer
Joseph Evans	4949 Willow St	Teacher
Samuel Green	5050 Ash St	Physician
Benjamin Hall	5151 Hickory St	Lawyer
Joseph King	5252 Sycamore St	Engineer
Samuel Lee	5353 Walnut St	Miner
Benjamin Miller	5454 Chestnut St	Merchant
Joseph Taylor	5555 Elm St	Blacksmith
Samuel Adams	5656 Pine St	Farmer
Benjamin Baker	5757 Oak St	Teacher
Joseph Clark	5858 Birch St	Physician
Samuel Evans	5959 Spruce St	Lawyer
Benjamin Green	6060 Willow St	Engineer
Joseph Hall	6161 Ash St	Miner
Samuel King	6262 Hickory St	Merchant
Benjamin Lee	6363 Sycamore St	Blacksmith
Joseph Miller	6464 Walnut St	Farmer
Samuel Taylor	6565 Chestnut St	Teacher
Benjamin Adams	6666 Elm St	Physician
Joseph Baker	6767 Pine St	Lawyer
Samuel Clark	6868 Oak St	Engineer
Benjamin Evans	6969 Birch St	Miner
Joseph Green	7070 Spruce St	Merchant
Samuel Hall	7171 Willow St	Blacksmith
Benjamin King	7272 Ash St	Farmer
Joseph Lee	7373 Hickory St	Teacher
Samuel Miller	7474 Sycamore St	Physician
Benjamin Taylor	7575 Walnut St	Lawyer
Joseph Adams	7676 Chestnut St	Engineer
Samuel Baker	7777 Elm St	Miner
Benjamin Clark	7878 Pine St	Merchant
Joseph Evans	7979 Oak St	Blacksmith
Samuel Green	8080 Birch St	Farmer
Benjamin Hall	8181 Spruce St	Teacher
Joseph King	8282 Willow St	Physician
Samuel Lee	8383 Ash St	Lawyer
Benjamin Miller	8484 Hickory St	Engineer
Joseph Taylor	8585 Sycamore St	Miner
Samuel Adams	8686 Walnut St	Merchant
Benjamin Baker	8787 Chestnut St	Blacksmith
Joseph Clark	8888 Elm St	Farmer
Samuel Evans	8989 Pine St	Teacher
Benjamin Green	9090 Oak St	Physician
Joseph Hall	9191 Birch St	Lawyer
Samuel King	9292 Spruce St	Engineer
Benjamin Lee	9393 Willow St	Miner
Joseph Miller	9494 Ash St	Merchant
Samuel Taylor	9595 Hickory St	Blacksmith
Benjamin Adams	9696 Sycamore St	Farmer
Joseph Baker	9797 Walnut St	Teacher
Samuel Clark	9898 Chestnut St	Physician
Benjamin Evans	9999 Elm St	Lawyer
Joseph Green	10000 Pine St	Engineer

März hat 31 Tage.

Christlicher Kalender.

Isrl. Kalender

1 Montag	Swibertus	1	Beadar.
2 Dienst.	Fastnacht	2	
3 Mittw.	Ascherm.	3	
4 Donn.	Casimir	4	
5 Freitag	Friedrich	5	
6 Samst.	Eberhard	6	Sabat.
7 Sonnt	1 Invoc. Th. v. Ag.	7	
8 Montag	Johann de Deo ☾	8	
9 Dienst.	Franziska	9	
10 Mittw.	Quatember Henr.	10	
11 Donn.	Rosina	11	Fasten Esth.
12 Freitag	Gregor	12	
13 Samst.	Ernestus	13	Sabat.
14 Sonnt	2 Remin. Zacharias	14	* Purim,
15 Montag	Isabella ☉	15	Suf, Purim,
16 Dienst.	Heribert	16	
17 Mittw.	Gertrud	17	
18 Donn.	Eduard	18	
19 Freitag	Joseph	19	
20 Samst.	Joachim	20	Sabat.
21 Sonnt	3 Oculi. Benedict.	21	
22 Montag	Casimir ☾	22	
23 Dienst.	Eberhard	23	
24 Mittw.	Mittfast. Gabriel	24	
25 Donn.	M. Verk.	25	
26 Freitag	Emanuel	26	
27 Samst.	Hubert	27	Sabat.
28 Sonnt	4 Lätare. Gideon	28	
29 Montag	Eustachius	29	
30 Dienst.	Quirinus ●	1	Nisan,
31 Mittw.	Valbina	2	

März (Frühlingsmonat.)

Mondswechsel und Sonnenlauf.

Erstes Viertel. Montag den 8. März, Nachmittags um 2 Uhr 36 Minuten, strenger Ostwind.

Vollmond. Montag den 15. März, Morgens um 6 Uhr 4 Minuten, gelinder Frost.

Letztes Viertel. Montag den 22. März, Vormittags um 11 Uhr 38 Minuten, stürmisches Wetter.

Neumond. Dienstag den 30. März, Nachmittags um 3 Uhr 28 Minuten, Regenwetter.

Tageslänge.

Den	1.	März	10	Stunden	43	Minuten,
—	11.	—	11	—	23	—
—	21.	—	12	—	23	—

Sonnen Auf- und Untergang.

Aufgang.

Untergang.

Den	1.	März	6	Uhr	39	Min.	5	Uhr	22	Min.
—	11.	—	6	—	19	—	5	—	42	—
—	21.	—	5	—	59	—	6	—	2	—

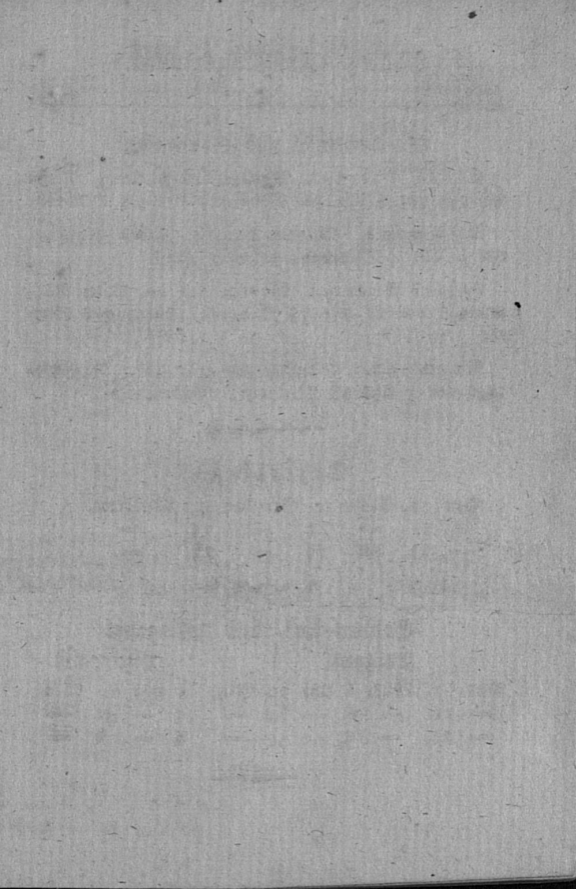

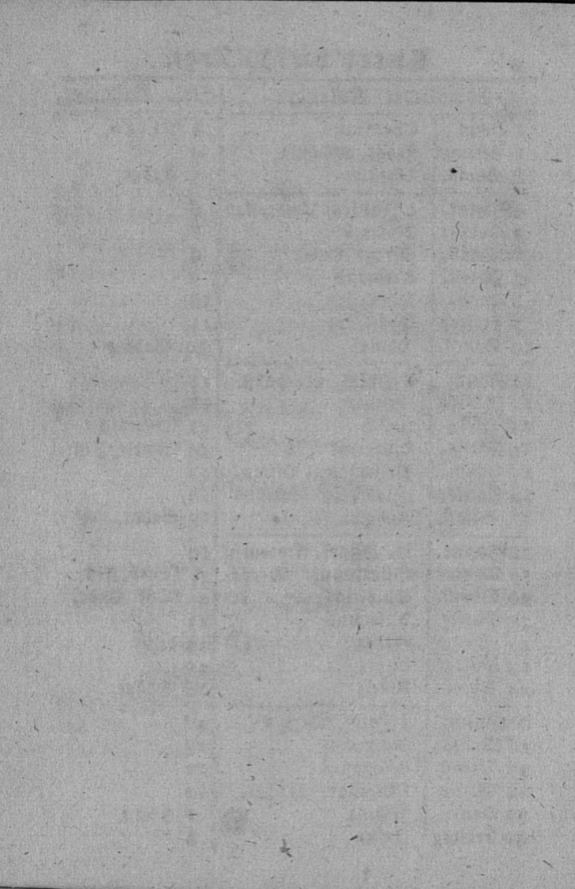

April hat 30 Tage.

Christlicher Kalender.	Isrl. Kalender.	
1 Donn.	Theodora	3 Nisan.
2 Freitag	Franc. de Paula	4
3 Samst.	Christian	5 Sabat.
4 Sonnt.	5 Judica. Ambrosius	6
5 Montag	Maximus	7
6 Dienst.	Sixtus Pabst	8
7 Mittw.	Hermann	9
8 Donn.	Dionysius	10
9 Freitag	Bogislaus	11
10 Samst.	Daniel	12 Sabat.
11 Sonnt.	6 Palm. Leo Pabst.	13
12 Montag	Julius	14
13 Dienst.	Justin	15 *Osterfest
14 Mittw.	Tiburcius	16 *Zweit. Fest.
15 Donn.	Gründonn. Olimp.	17
16 Freitag	Charfreit. Carisius	18
17 Samst.	Rudolph	19 Sabat.
18 Sonnt.	H. Osterf. Florentin	20
19 Montag	Ostermont. Werner	21 *Sieb. Fest.
20 Dienst.	Sulpitius	22 *Ostf. Ende,
21 Mittw.	Anselmus	23
22 Donn.	Lothar	24
23 Freitag	Georg	25
24 Samst.	Albert	26 Sabat.
25 Sonnt.	1 Quas. Marc. Ev.	27
26 Montag	Raimarus	28
27 Dienst.	Anastasius	29
28 Mittw.	Theresa	30
29 Donn.	Sibilla	1 Ijar.
30 Freitag	Josua	2

April (Ostermonat.)

Mondwechsel und Sonnenlauf.

Erstes Viertel. Dienstag den 6. April Abends um 10 Uhr 45 Minuten, veränderliche und unfreundliche Witterung.

Vollmond. Dienstag den 13. April Nachmittags um 4 Uhr 13 Minuten, Regen mit Schnee.

Letztes Viertel. Mittwoch den 21. April Morgens um 6 Uhr 39 Minuten, anhaltend trotzene und kalte Luft.

Neumond. Donnerstag den 29. April Morgens 4 Uhr 52 Minuten, mildes Frühlingswetter.

Tageslänge.

Den	1.	April	12	Stunden	49	Minuten.
—	II.	—	13	—	29	—
—	21.	—	14	—	7	—

Sonnen Auf- und Untergang:

	Aufgang.	Untergang.
Den 1. April	5 Uhr 37 Min.	6 Uhr 24 Min.
— II. —	5 — 17 —	6 — 44 —
— 21. —	4 — 57 —	7 — 4 —

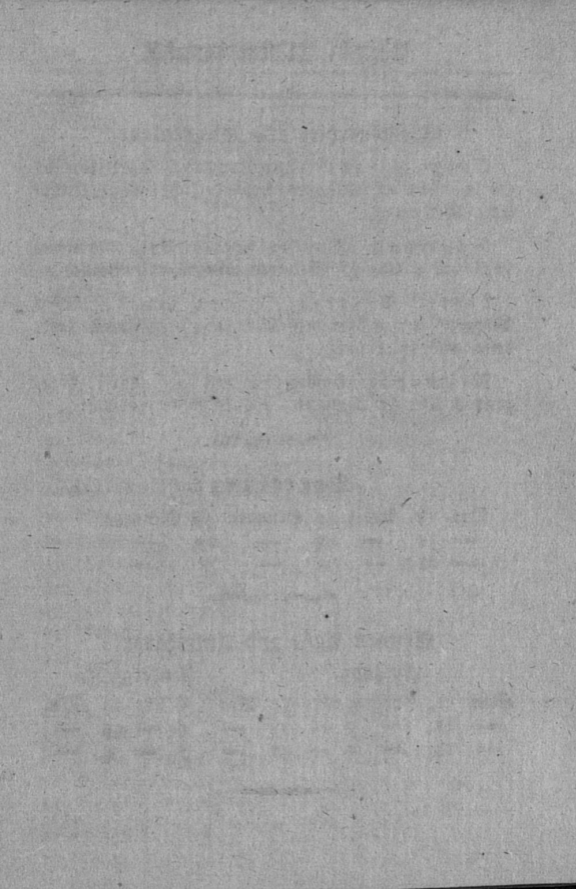

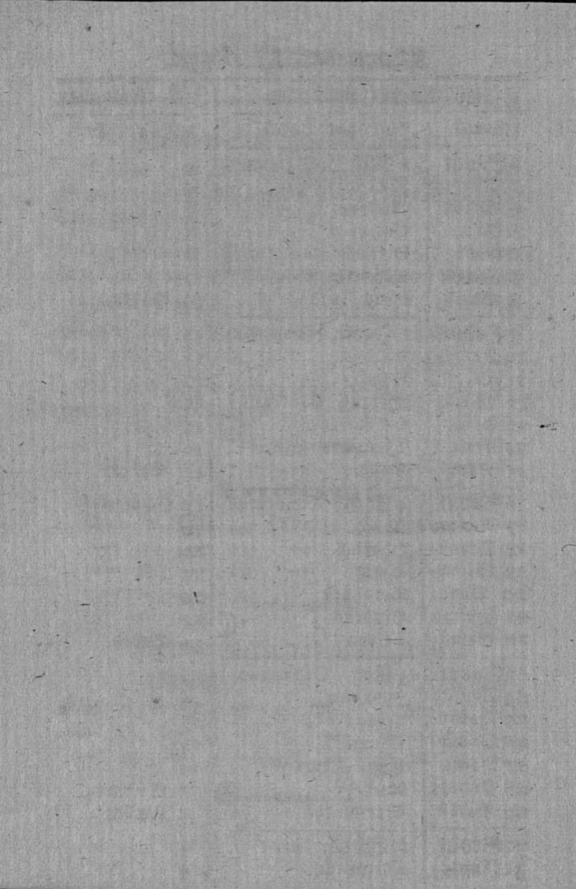

May hat 31 Tage.

Christlicher Kalender.		Jsr. Kalender.
1 Samst.	Phil. und Jakob	3 Iar. Sab.
2 Sonnt.	2 Mis. D. Sigismund	4
3 Montag	† Erfindung	5
4 Dienst.	Monetus	6
5 Mittw.	Gotthard	7
6 Donn.	Dietrich	8
7 Freitag	Gottfried	9
8 Samst.	Stanislaus	10 Sabat.
9 Sonnt.	3 Jubil. Greg. Naz	11
10 Montag	Gerdtan	12
11 Dienst.	Beatrix	13
12 Mittw.	Bettag Pankratius	14
13 Donn.	Servatius	15
14 Freitag	Christiane	16
15 Samst.	Sophia	17 Sabat
16 Sonnt.	4 Cant. Honoratus	18 Schülerfest
17 Montag	Jobst	19
18 Dienst.	Liborius	20
19 Mittw.	Sara	21
20 Donn.	Bernhard	22
21 Freitag	Prudens	23
22 Samst.	Helena	24 Sabat
23 Sonnt.	5 Rog. Desiderius	25
24 Montag	Johanna	26
25 Dienst.	Urban. f.	27
26 Mittw.	Eduard	28
27 Donn.	Chr. Himmelf.	29
28 Freitag	Wilhelm	1 Sivan
29 Samst.	Maximilian	2 Sabat
30 Sonnt.	6 Exaudi. Felix P.	3
31 Montag	Petronella	4

May (Wonnemonat.)

Mondswechsel und Sonnenlauf.

Erstes Viertel. Donnerstag den 6. Mai Morgens um 4 Uhr 40 Minuten, helle und warme Luft.

Vollmond. Donnerstag den 13. Mai Morgens um 3 Uhr 1 Minute, milde und heitere Witterung.

Letztes Viertel. Freitag den 21. Mai Morgens um 1 Uhr 5 Minuten, Regen und Wind.

Neumond. Freitag den 28. Mai Nachmittags um 3 Uhr 29 Minuten, anhaltend heitere und warme Witterung.

Tageslänge.

Den 1. Mai	14	Stunden	32	Minuten.
— 11.	— 15	—	12	—
— 21.	— 15	—	40	—

Sonnen Auf- und Untergang.

- Aufgang.

Untergang.

Den 1. Mai	4	Uhr	41	Min.	7	Uhr	20	Min.
— 11.	— 4	—	24	—	7	—	37	—
— 21.	— 4	—	11	—	7	—	50	—

THE UNIVERSITY OF CHICAGO

Department of Chemistry
Chicago, Illinois

Received of Mr. J. H. ...
the sum of \$100.00
for the purchase of ...
on this 15th day of ...

Receipt

Received of Mr. J. H. ...
the sum of \$100.00
for the purchase of ...
on this 15th day of ...

Witness my hand and seal

James H. ...

Director

THE UNIVERSITY OF CHICAGO
Department of Chemistry
Chicago, Illinois

TABLE OF CONTENTS
CONTENTS

1	Introduction	1
2	Chapter I	2
3	Chapter II	3
4	Chapter III	4
5	Chapter IV	5
6	Chapter V	6
7	Chapter VI	7
8	Chapter VII	8
9	Chapter VIII	9
10	Chapter IX	10
11	Chapter X	11
12	Chapter XI	12
13	Chapter XII	13
14	Chapter XIII	14
15	Chapter XIV	15
16	Chapter XV	16
17	Chapter XVI	17
18	Chapter XVII	18
19	Chapter XVIII	19
20	Chapter XIX	20
21	Chapter XX	21
22	Chapter XXI	22
23	Chapter XXII	23
24	Chapter XXIII	24
25	Chapter XXIV	25
26	Chapter XXV	26
27	Chapter XXVI	27
28	Chapter XXVII	28
29	Chapter XXVIII	29
30	Chapter XXIX	30
31	Chapter XXX	31
32	Chapter XXXI	32
33	Chapter XXXII	33
34	Chapter XXXIII	34
35	Chapter XXXIV	35
36	Chapter XXXV	36
37	Chapter XXXVI	37
38	Chapter XXXVII	38
39	Chapter XXXVIII	39
40	Chapter XXXIX	40
41	Chapter XL	41
42	Chapter XLI	42
43	Chapter XLII	43
44	Chapter XLIII	44
45	Chapter XLIV	45
46	Chapter XLV	46
47	Chapter XLVI	47
48	Chapter XLVII	48
49	Chapter XLVIII	49
50	Chapter XLIX	50
51	Chapter L	51
52	Chapter LI	52
53	Chapter LII	53
54	Chapter LIII	54
55	Chapter LIV	55
56	Chapter LV	56
57	Chapter LVI	57
58	Chapter LVII	58
59	Chapter LVIII	59
60	Chapter LIX	60
61	Chapter LX	61
62	Chapter LXI	62
63	Chapter LXII	63
64	Chapter LXIII	64
65	Chapter LXIV	65
66	Chapter LXV	66
67	Chapter LXVI	67
68	Chapter LXVII	68
69	Chapter LXVIII	69
70	Chapter LXIX	70
71	Chapter LXX	71
72	Chapter LXXI	72
73	Chapter LXXII	73
74	Chapter LXXIII	74
75	Chapter LXXIV	75
76	Chapter LXXV	76
77	Chapter LXXVI	77
78	Chapter LXXVII	78
79	Chapter LXXVIII	79
80	Chapter LXXIX	80
81	Chapter LXXX	81
82	Chapter LXXXI	82
83	Chapter LXXXII	83
84	Chapter LXXXIII	84
85	Chapter LXXXIV	85
86	Chapter LXXXV	86
87	Chapter LXXXVI	87
88	Chapter LXXXVII	88
89	Chapter LXXXVIII	89
90	Chapter LXXXIX	90
91	Chapter LXXXX	91
92	Chapter LXXXXI	92
93	Chapter LXXXXII	93
94	Chapter LXXXXIII	94
95	Chapter LXXXXIV	95
96	Chapter LXXXXV	96
97	Chapter LXXXXVI	97
98	Chapter LXXXXVII	98
99	Chapter LXXXXVIII	99
100	Chapter LXXXXIX	100
101	Chapter LXXXXX	101

Juny hat 30 Tage.

Christlicher Kalender.		Jrl. Kalender
1 Dienst.	Nicodemus	5 Sivan.
2 Mittw.	Marquard	6 *Pfinsten
3 Donn.	Erasmus	7 *3w. Fest.
4 Freilag	Ulrike	8
5 Samst.	Bonifacius	9 Sabat.
6 Sonnt.	Pfinstfest Benignus	10
7 Montag	Pfinstn. Lucretia	11
8 Dienst.	Medardus	12
9 Mittw.	Quat. † Primus	13
10 Donn.	Onuphrius	14
11 Freilag	Barnabas	15
12 Samst.	Blandina	16 Sabat
13 Sonnt.	Trinit. Ant. v. Pad.	17
14 Montag	Antonia	18
15 Dienst.	Vitus	19
16 Mittw.	Iustina	20
17 Donn.	Frohn. Adolph	21
18 Freilag	Pauline	22
19 Samst.	Gervastus	23 Sabat
20 Sonnt.	1 n. Trin. Raphael	24
21 Montag	Alofius	25
22 Dienst.	Achatius	26
23 Mittw.	Bastilius	27
24 Donn.	Joh. d. E.	28
25 Freilag	Elogius	29
26 Samst.	Jeremias	30 Sabat
27 Sonnt.	2 n. Trin. 7 Schl.	1 Samug.
28 Montag	Leo P.	2
29 Dienst.	Petri Pauli	3
30 Mittw.	Pauli Ged.	4

Juny (Brachmonat.)

Mondswechsel und Sonnenlauf.

Erstes Viertel, Freitag den 4. Juny Vormittags um 9 Uhr 35 Minuten, unfreundliches und stürmishes Wetter.

Vollmond, Freitag den 11. Juny Nachmittags um 3 Uhr 4 Minuten, warmes Wetter.

Letztes Viertel, Sonnabend den 19. Juny Abends um 5 Uhr 49 Minuten, beständiges sehr warmes Wetter.

Neumond, Sonntag den 27. Juny Nachts um 12 Uhr 6 Minuten, nebst einer unsichtbaren Sonnensfinsterniß, Regen.



Tageslänge.

Den. 1. Juny	16 Stunden	4 Minuten.
— 11. —	16 —	28 —
— 21. —	16 —	24 —

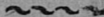

Sonnen Auf- und Untergang.

Aufgang.

Untergang.

Den 1. Juny	3 Uhr 58 Min.	8 Uhr 2 Min.
— 11. —	3 — 50 —	8 — 10 —
— 21. —	3 — 48 —	8 — 12 —

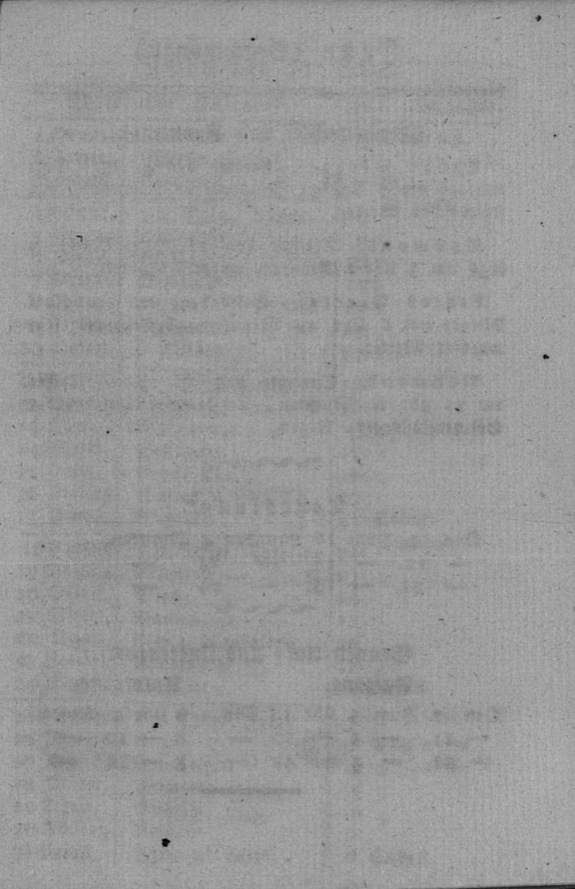

Date	Description	Amount
1890
1891
1892
1893
1894
1895
1896
1897
1898
1899
1900
1901
1902
1903
1904
1905
1906
1907
1908
1909
1910
1911
1912
1913
1914
1915
1916
1917
1918
1919
1920
1921
1922
1923
1924
1925
1926
1927
1928
1929
1930
1931
1932
1933
1934
1935
1936
1937
1938
1939
1940
1941
1942
1943
1944
1945
1946
1947
1948
1949
1950
1951
1952
1953
1954
1955
1956
1957
1958
1959
1960
1961
1962
1963
1964
1965
1966
1967
1968
1969
1970
1971
1972
1973
1974
1975
1976
1977
1978
1979
1980
1981
1982
1983
1984
1985
1986
1987
1988
1989
1990
1991
1992
1993
1994
1995
1996
1997
1998
1999
2000

July hat 31 Tage.

Christlicher Kalender.

Jsr. Kalender.

1 Donn.	Theobald	5 Samu.
2 Freitag	Maria Heims.	6
3 Samst.	Cornelius	7 Sabat.
4 Sonnt.	3 n. Trin. Ulrich	8
5 Montag	Charlotte	9
6 Dienst.	Esaias	10
7 Mittw.	Willibald	11
8 Donn.	Rilian	12
9 Freitag	Cyrillus	13
10 Samst.	7 Brüder	14 Sabat.
11 Sonnt.	4 n. Trin. Piusp. ☉	15
12 Montag	Heinrich	16
13 Dienst.	Margaretha	17 Fast. Temp. Er.
14 Mittw.	Bonavent.	18
15 Donn.	Krost. Theil.	19
16 Freitag	Walter	20
17 Samst.	Alexius	21 Sabat.
18 Sonnt.	5 n. Trin. Caroline	22
19 Montag	Arsenius	23
20 Dienst.	Elias	24
21 Mittw.	Daniel	25
22 Donn.	Maria Magdalena	26
23 Freitag	Apollinaris	27
24 Samst.	Christine	28 Sabat.
25 Sonnt.	6 n. Trin. Jakob	29
26 Montag	Anna	1 A. B.
27 Dienst.	Vanthaleon	2
28 Mittw.	Innocenz	3
29 Donn.	Martha	4
30 Freitag	Beatrix	5
31 Samst.	Ignatius Bojalz.	6 Sabat.

July (Heumonath.)

Mondswechsel und Sonnenlauf.

Erstes Viertel. Sonnabend den 3. Juli
Nachmittags um 2 Uhr 56 Minuten, zielt auf be-
ständiges Sommerwetter.

Vollmond. Sonntag den 11. Juli, Morgens
um 4 Uhr 44 Minuten, nebst einer unsichtbaren
Mondfinsterniß, häufige Gewitter.

Letztes Viertel. Montag den 19. Juli
Vormittags um 8 Uhr 15 Minuten, warme Witterung.

Neumond. Montag den 26. Juli, Vormittags
um 7 Uhr 37 Minuten, beständige Witterung.

Tageslänge.

Den	1.	Juli	16	Stunden	20	Minuten.
—	11.	—	16	—	6	—
—	21.	—	15	—	44	—

Sonnen Auf- und Untergang.

	Aufgang.	Untergang.
Den	1. Juli 3 Uhr 50 Min.	8 Uhr 10 Min.
—	11. — 3 — 57 —	8 — 3 —
—	21. — 4 — 8 —	7 — 52 —

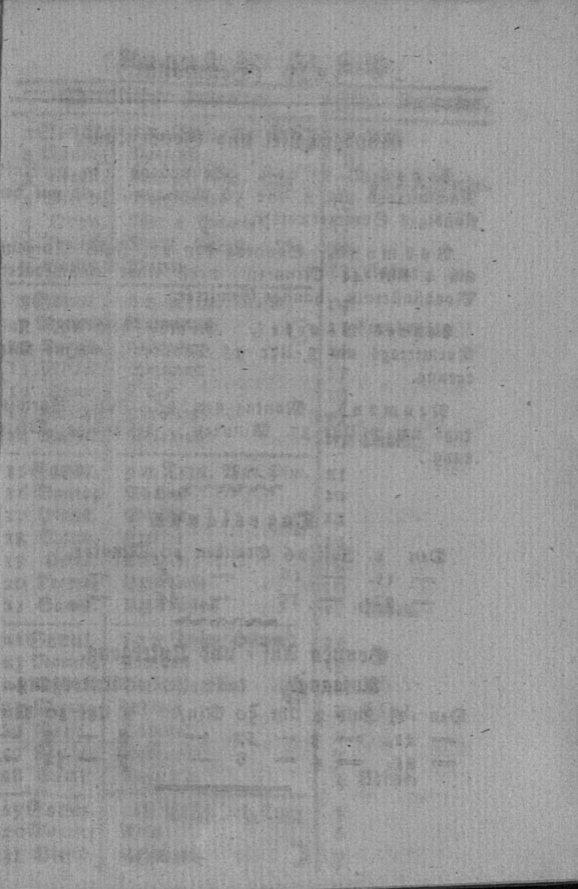

TABLE OF CONTENTS

Page	Chapter	Section
1	Introduction	1.1
2	Chapter 1	1.1
3	Chapter 2	2.1
4	Chapter 3	3.1
5	Chapter 4	4.1
6	Chapter 5	5.1
7	Chapter 6	6.1
8	Chapter 7	7.1
9	Chapter 8	8.1
10	Chapter 9	9.1
11	Chapter 10	10.1
12	Chapter 11	11.1
13	Chapter 12	12.1
14	Chapter 13	13.1
15	Chapter 14	14.1
16	Chapter 15	15.1
17	Chapter 16	16.1
18	Chapter 17	17.1
19	Chapter 18	18.1
20	Chapter 19	19.1
21	Chapter 20	20.1
22	Chapter 21	21.1
23	Chapter 22	22.1
24	Chapter 23	23.1
25	Chapter 24	24.1
26	Chapter 25	25.1
27	Chapter 26	26.1
28	Chapter 27	27.1
29	Chapter 28	28.1
30	Chapter 29	29.1
31	Chapter 30	30.1
32	Chapter 31	31.1
33	Chapter 32	32.1
34	Chapter 33	33.1
35	Chapter 34	34.1
36	Chapter 35	35.1
37	Chapter 36	36.1
38	Chapter 37	37.1
39	Chapter 38	38.1
40	Chapter 39	39.1
41	Chapter 40	40.1
42	Chapter 41	41.1
43	Chapter 42	42.1
44	Chapter 43	43.1
45	Chapter 44	44.1
46	Chapter 45	45.1
47	Chapter 46	46.1
48	Chapter 47	47.1
49	Chapter 48	48.1
50	Chapter 49	49.1
51	Chapter 50	50.1
52	Chapter 51	51.1
53	Chapter 52	52.1
54	Chapter 53	53.1
55	Chapter 54	54.1
56	Chapter 55	55.1
57	Chapter 56	56.1
58	Chapter 57	57.1
59	Chapter 58	58.1
60	Chapter 59	59.1
61	Chapter 60	60.1
62	Chapter 61	61.1
63	Chapter 62	62.1
64	Chapter 63	63.1
65	Chapter 64	64.1
66	Chapter 65	65.1
67	Chapter 66	66.1
68	Chapter 67	67.1
69	Chapter 68	68.1
70	Chapter 69	69.1
71	Chapter 70	70.1
72	Chapter 71	71.1
73	Chapter 72	72.1
74	Chapter 73	73.1
75	Chapter 74	74.1
76	Chapter 75	75.1
77	Chapter 76	76.1
78	Chapter 77	77.1
79	Chapter 78	78.1
80	Chapter 79	79.1
81	Chapter 80	80.1
82	Chapter 81	81.1
83	Chapter 82	82.1
84	Chapter 83	83.1
85	Chapter 84	84.1
86	Chapter 85	85.1
87	Chapter 86	86.1
88	Chapter 87	87.1
89	Chapter 88	88.1
90	Chapter 89	89.1
91	Chapter 90	90.1
92	Chapter 91	91.1
93	Chapter 92	92.1
94	Chapter 93	93.1
95	Chapter 94	94.1
96	Chapter 95	95.1
97	Chapter 96	96.1
98	Chapter 97	97.1
99	Chapter 98	98.1
100	Chapter 99	99.1
101	Chapter 100	100.1

August hat 31 Tage.

Christlicher Kalender.

Jfrl. Kalender.

1 Sonnt.	7 n. Trin. Pet. Ref.)	7 A b.
2 Montag	Portiunc.	8
3 Dienst.	Königs Geb. Tag	9 *Fast. L. Berbe.
4 Mittw.	Dominicus	10
5 Donn.	Maria Schneef.	11
6 Freitag	Verk. Christi	12
7 Samst.	Donat	13 Sabat
8 Sonnt.	8 n. Trin. Sabid.	14
9 Montag	Romanus, ○	15 Freudentag
10 Dienst	Laurentz	16
11 Mittw.	Eufanna	17
12 Donn.	Elara	18
13 Freitag	Hipolitus	19
14 Samst.	Eusebius	20 Sabat,
15 Sonnt.	9 n Trin. Mar. Pim.	21
16 Montag	Kochus	22
17 Dienst.	Sibilla, ☾	23
18 Mittw.	Emilia	24
19 Donn.	Sebald	25
20 Freitag	Bernhard	26
21 Samst.	Athanasius	27 Sabat,
22 Sonnt.	10 n Trin. Oswald	28
23 Montag	Zachäus	29
24 Dienst.	Bartholomäus, ●	30
25 Mittw.	Ludwig	1 Elul.
26 Donn.	Samuel	2
27 Freitag	Sebhard	3
28 Samst.	Augustin	4 Sabat.
29 Sonnt.	11 n Trin. Joh. Enth.	5
30 Montag	Rosa	6
31 Dienst.	Raymund, ☾	7

August (Erstemonat.)

Mondswechsel und Sonnenlauf.

Erstes Viertel. Sonntag den 1. August, Abends um 10 Uhr 20 Minuten, zielt auf große Hitze.

Vollmond. Montag den 9. August, Abends um 7 Uhr 59 Min., stürmische und kühle Witterung.

Letztes Viertel. Dienstag den 17. August, Abends um 8 Uhr 59 Min., warmes Wetter.

Neumond. Dienstag den 24. August, Nachmittags 2 Uhr 52 Minuten, Regen.

Erstes Viertel. Dienstag den 31. August, um 9 Uhr 8 Minuten, zielt auf Sturm mit Regen.

Tageslänge.

Den 1. August	15	Stunden	16	Minuten.
— 11.	— 14	—	44	—
— 21.	— 14	—	8.	—

Sonnen Auf- und Untergang.

Aufgang.

Untergang.

Den 1. Aug.	4	Uhr	22	Min.	7	Uhr	37	Min.
— 11.	— 4	—	38	—	7	—	21	—
— 21.	— 4	—	56	—	7	—	3	—

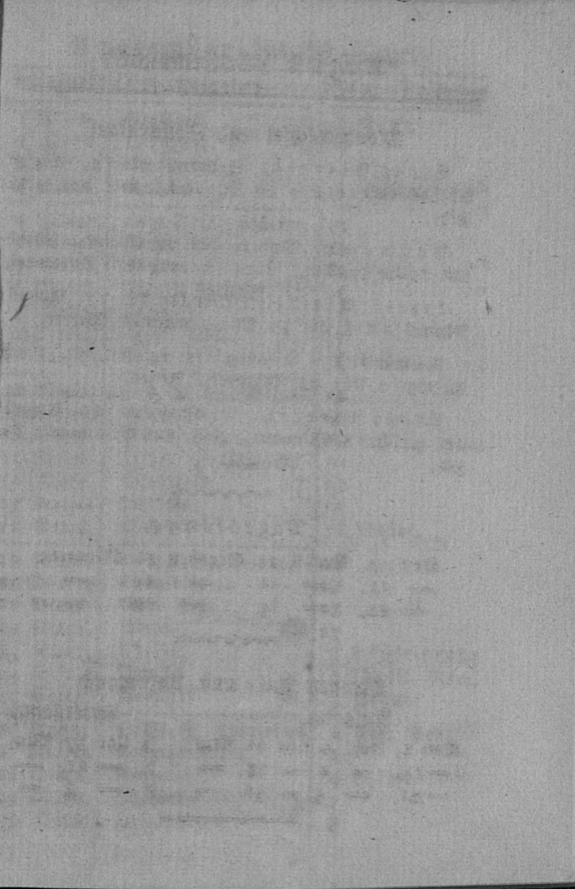

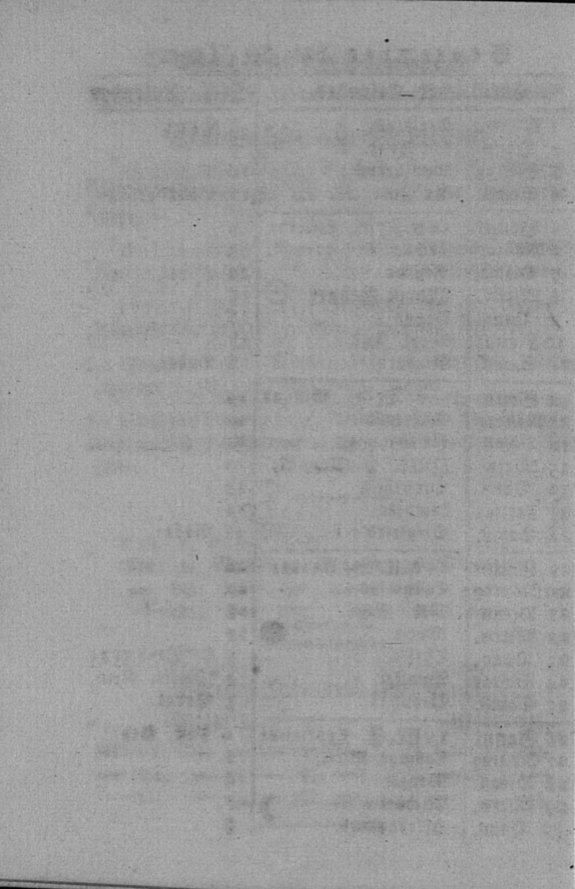

September hat 30 Tage.

Ehrlicher Kalender.

Jstl. Kalender

1 Mittw.	Aegidius	8 Eul.
2 Donn.	Schuzeng. F.	9
3 Freitag	Mansuetus	10
4 Samst.	Rosalie	11 Sabat.
5 Sonnt	12 n. Trin. Laurent.	12
6 Montag	Zacharias	13
7 Dienst.	Regina	14
8 Mittw.	Maria Geburt ☉	15
9 Donn.	Bruno	16
10 Freitag	Nicol. Col.	17
11 Samst.	Gerhard	18 Sabat.
12 Sonnt	13. n. Trin. Winand	19
13 Montag	Maternus	20
14 Dienst.	† Erhöhung.	21
15 Mittw.	Quat. † Mar. M.	22
16 Donn.	Euphemia ☾	23
17 Freitag	Lambert	24
18 Samst.	Siegfried	25 Sabat.
19 Sonnt	14 n. Trin. Januar	26
20 Montag	Eustachius	27
21 Dienst.	Mth. Ev.	28
22 Mittw.	Moriz ●	29
23 Donn.	Thesla	1 E.*Neuj 5585
24 Freitag	Amalia	2 *Zweit. Neuj.
25 Samst.	Eleophas	3 Sabat.
26 Sonnt	15 M. F. Eyprianus	4 Fast. Ged.
27 Montag	Cosmas Dam.	5
28 Dienst.	Wenzel	6
29 Mittw.	Michael ☾	7
30 Donn.	Hieronymus	8

September (Herbstmonat.)

Mondswechsel und Sonnenlauf.

Vollmond. Mittwoch den 3. September, Nachmittags um 12 Uhr 6 Minuten, anhaltend stürmische und nasse Witterung.

Lehtes Viertel. Donnerstag den 16. September, Vormittags um 7 Uhr 44 Minuten, zielt auf milde Herbstwitterung.

Neumond. Mittwoch den 22. September, Abends um 10 Uhr 55 Minuten, heiteres und mildes Wetter.

Erstes Viertel. Mittwoch den 29. September, Nachts um 11 Uhr 59 Minuten, stürmischer Westwind mit häufigem Regen.

Tageslänge.

Den 1. Sept.	13	Stunden	25	Minuten.
— II. —	12	—	47	—
— 21. —	12	—	7	—

Sonnen Auf- und Untergang.

	Aufgang.		Untergang.
Den 1. Sept.	5 Uhr 17 Min.		6 Uhr 42 Min.
— II. —	5 — 37 —		6 — 22 —
— 21. —	5 — 36 —		6 — 3 —

List of Names

No.	Name	Address
1	John Smith	123 Main St.
2	Jane Doe	456 Elm St.
3	Robert Brown	789 Oak St.
4	Mary White	101 Pine St.
5	James Green	202 Cedar St.
6	Elizabeth Black	303 Birch St.
7	William Gray	404 Walnut St.
8	Ann King	505 Spruce St.
9	Thomas Lee	606 Willow St.
10	Patricia Hill	707 Poplar St.
11	Richard Scott	808 Ash St.
12	Susan Young	909 Hickory St.
13	Christopher Evans	1010 Sycamore St.
14	Nancy Adams	1111 Magnolia St.
15	Michael Baker	1212 Dogwood St.
16	Laura Miller	1313 Redwood St.
17	David Wilson	1414 Cypress St.
18	Jessica Moore	1515 Juniper St.
19	Andrew Taylor	1616 Fir St.
20	Karen Nelson	1717 Hemlock St.
21	Joseph Phillips	1818 Cedar St.
22	Michelle Campbell	1919 Birch St.
23	Christopher Evans	2020 Walnut St.
24	Stephanie King	2121 Spruce St.
25	Brandon Lee	2222 Willow St.
26	Olivia Hill	2323 Poplar St.
27	Isaac Scott	2424 Ash St.
28	Grace Young	2525 Hickory St.
29	Benjamin Evans	2626 Sycamore St.
30	Chloe Adams	2727 Magnolia St.
31	Lucas Baker	2828 Dogwood St.
32	Madeline Miller	2929 Redwood St.
33	Samuel Wilson	3030 Cypress St.
34	Abigail Moore	3131 Juniper St.
35	Ethan Taylor	3232 Fir St.
36	Sophia Nelson	3333 Hemlock St.
37	Julian Phillips	3434 Cedar St.
38	Isabella Campbell	3535 Birch St.
39	Leo Evans	3636 Walnut St.
40	Penelope King	3737 Spruce St.
41	Sebastian Lee	3838 Willow St.
42	Valentina Hill	3939 Poplar St.
43	Walter Scott	4040 Ash St.
44	Xavier Young	4141 Hickory St.
45	Yara Evans	4242 Sycamore St.
46	Zoe Adams	4343 Magnolia St.
47	Adrian Baker	4444 Dogwood St.
48	Alexandra Miller	4545 Redwood St.
49	Benjamin Wilson	4646 Cypress St.
50	Bella Moore	4747 Juniper St.
51	Caleb Taylor	4848 Fir St.
52	Diana Nelson	4949 Hemlock St.
53	Elijah Phillips	5050 Cedar St.
54	Fiona Campbell	5151 Birch St.
55	Gavin Evans	5252 Walnut St.
56	Hannah King	5353 Spruce St.
57	Ian Lee	5454 Willow St.
58	Jasmine Hill	5555 Poplar St.
59	Kyle Scott	5656 Ash St.
60	Lily Young	5757 Hickory St.
61	Mason Evans	5858 Sycamore St.
62	Nora Adams	5959 Magnolia St.
63	Oscar Baker	6060 Dogwood St.
64	Piper Miller	6161 Redwood St.
65	Quinn Wilson	6262 Cypress St.
66	Rachel Moore	6363 Juniper St.
67	Samuel Taylor	6464 Fir St.
68	Tina Nelson	6565 Hemlock St.
69	Umar Phillips	6666 Cedar St.
70	Vanessa Campbell	6767 Birch St.
71	Walter Evans	6868 Walnut St.
72	Xenia King	6969 Spruce St.
73	Yusuf Lee	7070 Willow St.
74	Zoe Hill	7171 Poplar St.
75	Adrian Scott	7272 Ash St.
76	Bella Young	7373 Hickory St.
77	Caleb Evans	7474 Sycamore St.
78	Diana Adams	7575 Magnolia St.
79	Ethan Baker	7676 Dogwood St.
80	Fiona Miller	7777 Redwood St.
81	Gavin Wilson	7878 Cypress St.
82	Hannah Moore	7979 Juniper St.
83	Ian Taylor	8080 Fir St.
84	Jasmine Nelson	8181 Hemlock St.
85	Kyle Phillips	8282 Cedar St.
86	Lily Campbell	8383 Birch St.
87	Mason Evans	8484 Walnut St.
88	Nora King	8585 Spruce St.
89	Oscar Lee	8686 Willow St.
90	Piper Hill	8787 Poplar St.
91	Quinn Scott	8888 Ash St.
92	Rachel Young	8989 Hickory St.
93	Samuel Evans	9090 Sycamore St.
94	Tina Adams	9191 Magnolia St.
95	Umar Baker	9292 Dogwood St.
96	Vanessa Miller	9393 Redwood St.
97	Walter Wilson	9494 Cypress St.
98	Xenia Moore	9595 Juniper St.
99	Yusuf Taylor	9696 Fir St.
100	Zoe Nelson	9797 Hemlock St.

Oktober hat 31 Tage.

Christlicher Kalender.		Jrl. Kalender
1 Freitag	Nemiginus	9 Tigri.
2 Samst.	Leodegarius	10* Bers. F. Sab.
3 Sonnt	16. n. Trin. Ewald	11
4 Montag	Franz	12
5 Dienst.	Placidus	13
6 Mittw.	Charitas	14
7 Donn.	Mark. P.	15 *Lauberh. Fest
8 Freitag	Brigitta	16 *Zweit. Fest.
9 Samst.	Dionysus	17 Sabat
10 Sonnt	17 n. Trin. Amalia	18
11 Montag	Wimmar.	19
12 Dienst.	Maxim.	20
13 Mittw.	Eduard	21 Palmenfest
14 Donn.	Calixtus	22 * Bers. Ebb. E.
15 Freitag	Theresia	23 *Gesehfreude
16 Samst.	Gallus	24 Sabat
17 Sonnt	18 n Trin. Flor.	25
18 Montag	Ul. Deutsch.	26
19 Dienst.	Ferdinand	27
20 Mittw.	Bendelin	28
21 Donn.	Ursula	29
22 Freitag	Cordula	30
23 Samst.	Severinus	1 March, Sab.
24 Sonnt	19. n. Trin. Raphael	2
25 Montag	Krispinus	3
26 Dienst.	Amandus	4
27 Mittw.	Sabina	5
28 Donn.	Sim. Jud.	6
29 Freitag	Narcissus	7
30 Samst.	Theonesius	8 Sabat
31 Sonnt	20 n Trin. Wolfg.	9

Oktober (Weinmonat.)

Mondswechsel und Sonnenlauf.

Volmond. Freitag den 8. Oktober, Morgens um 4 Uhr 18 Minuten, zielt auf mildes Herbstwetter.

Lehres Viertel. Freitag den 15. Oktober, Nachmittags um 4 Uhr 53 Minuten, warmer Sonnenschein.

Neumond. Freitag den 22. Oktober, Vormittags um 8 Uhr 39 Minuten, trockene und warme Bitterung.

Erstes Viertel. Freitag den 29. Oktober, Abends um 6 Uhr 29 Minuten, anhaltendes Regenwetter.

Tageslänge.

Den 1. Oktober	11	Stunden	25	Minuten.
— II.	—	10	—	45 —
— 21.	—	10	—	7 —

Sonnen Auf, und Untergang.

Aufgang.

Untergang.

Den 1. Oktober	6	Uhr	16	Min.	5	Uhr	43	Min.
— II.	—	6	—	36 —	5	—	22 —	—
— 21.	—	6	—	56 —	5	—	3 —	—

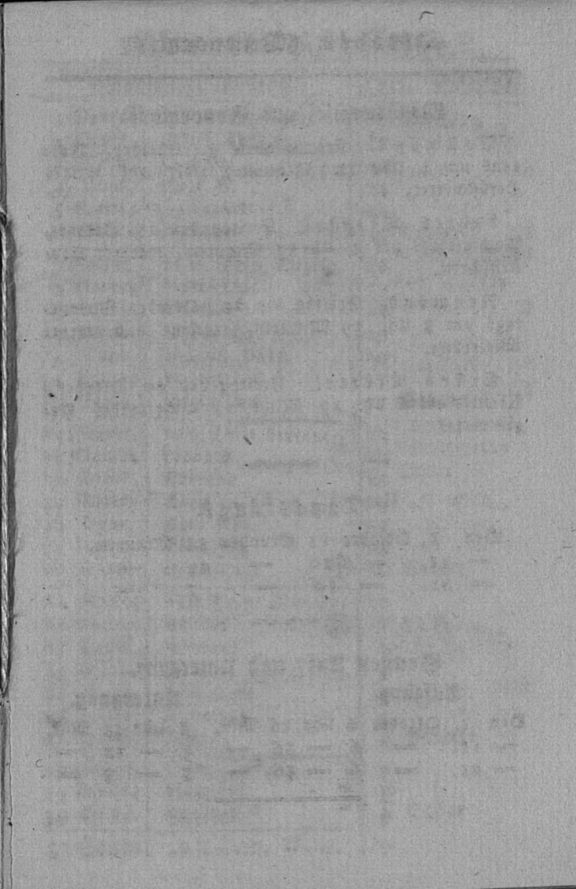

No.	Name	Age
1	John Smith	25
2	Mary Jones	30
3	James Brown	20
4	Elizabeth White	35
5	Robert Black	28
6	Sarah Green	22
7	William Grey	32
8	Jane Hill	27
9	Thomas Young	24
10	Anna King	31
11	George Lee	29
12	Elizabeth Clark	26
13	Richard Hall	33
14	Ann Scott	23
15	John Adams	34
16	Mary Baker	21
17	James Wilson	36
18	Elizabeth Davis	28
19	Robert Miller	25
20	Sarah Moore	32
21	William Taylor	27
22	Jane Anderson	24
23	Thomas Jackson	31
24	Anna White	29
25	George King	26
26	Elizabeth Green	33
27	Richard Hill	22
28	Ann Scott	35
29	John Adams	28
30	Mary Baker	31
31	James Wilson	24
32	Elizabeth Davis	32
33	Robert Miller	27
34	Sarah Moore	30
35	William Taylor	25
36	Jane Anderson	33
37	Thomas Jackson	28
38	Anna White	31
39	George King	26
40	Elizabeth Green	34
41	Richard Hill	23
42	Ann Scott	36
43	John Adams	29
44	Mary Baker	32
45	James Wilson	25
46	Elizabeth Davis	33
47	Robert Miller	28
48	Sarah Moore	31
49	William Taylor	26
50	Jane Anderson	34
51	Thomas Jackson	29
52	Anna White	32
53	George King	27
54	Elizabeth Green	35
55	Richard Hill	24
56	Ann Scott	37
57	John Adams	30
58	Mary Baker	33
59	James Wilson	28
60	Elizabeth Davis	36
61	Robert Miller	31
62	Sarah Moore	29
63	William Taylor	34
64	Jane Anderson	32
65	Thomas Jackson	35
66	Anna White	30
67	George King	33
68	Elizabeth Green	28
69	Richard Hill	36
70	Ann Scott	31
71	John Adams	34
72	Mary Baker	32
73	James Wilson	29
74	Elizabeth Davis	37
75	Robert Miller	33
76	Sarah Moore	31
77	William Taylor	35
78	Jane Anderson	30
79	Thomas Jackson	38
80	Anna White	34
81	George King	32
82	Elizabeth Green	36
83	Richard Hill	33
84	Ann Scott	39
85	John Adams	35
86	Mary Baker	34
87	James Wilson	32
88	Elizabeth Davis	40
89	Robert Miller	37
90	Sarah Moore	35
91	William Taylor	39
92	Jane Anderson	36
93	Thomas Jackson	41
94	Anna White	38
95	George King	36
96	Elizabeth Green	42
97	Richard Hill	39
98	Ann Scott	43
99	John Adams	40
100	Mary Baker	41

November hat 30 Tage.

Christlicher Kalender.

Isrl. Kalender

1 Montag	Aller Heiligen	10 Marchesv.
2 Dienst.	Aller Seelen	11
3 Mittw.	Hubert	12
4 Donn.	Karl B.	13
5 Freitag	Zacharias	14
6 Samst.	Leonhard	15 Sabat.
<hr/>		
7 Sonnt.	21 n. Trin. Engelb.	16
8 Montag	Godefridus	17
9 Dienst.	Theodor	18
10 Mittw.	Mart. B.	19
11 Donn.	Martin Pabst	20
12 Freitag	Eunibertus	21
13 Samst.	Stanislaus	22 Sabat.
<hr/>		
14 Sonnt.	22 n. Trin. Leuinus	23
15 Montag	Leopold	24
16 Dienst.	Edmund	25
17 Mittw.	Hugo	26
18 Donn.	Derz Ahe	27
19 Freitag	Elisabeth	28
20 Samst.	Simplicius	29 Sabat.
<hr/>		
21 Sonnt.	23 n. Trin. Mar, Dpf	30
22 Montag	Cäcilia	1 Eisleu.
23 Dienst.	Elemeus	2
24 Mittw.	Chris.	3
25 Donn.	Catharina	4
26 Freitag	Konradus	5
27 Samst.	Birgil.	6 Sabat.
<hr/>		
28 Sonnt.	1 Advent. Gündh.	7
29 Montag	Noah	8
30 Dienst.	Andreas	9

November (Wintermonat.)

Monatswechsel und Sonnenlauf.

Volmond. Sonnabend den 6. November,
Abends um 8 Uhr 9 Minuten, Nachtfröste.

Letztes Viertel. Sonntag den 14. November,
Nachts um 12 Uhr 45 Minuten, Schneegestöber.

Neumond. Sonnabend den 20. November,
Abends um 8 Uhr 29 Minuten, Frost.

Erstes Viertel. Sonntag den 28. November,
Nachmittags um 3 Uhr 22 Minuten, strenge Kälte.

Tageslänge.

Den 1. November	9	Stunden	27	Minuten.
— II.	8	—	53	—
— 21.	8	—	21	—

Sonnen Auf- und Untergang.

	Aufgang.		Untergang.
Den 1. Nov.	7 Uhr 16 Min.		4 Uhr 43 Min.
— II.	7 — 32 —		4 — 27 —
— 21.	7 — 48 —		4 — 12 —

Verzeichnis der Mitglieder

1. Vorstand

1. Vorsitzender: Herr Dr. ...
2. Vorsitzender: Herr ...
3. Vorsitzender: Herr ...
4. Vorsitzender: Herr ...
5. Vorsitzender: Herr ...
6. Vorsitzender: Herr ...
7. Vorsitzender: Herr ...
8. Vorsitzender: Herr ...
9. Vorsitzender: Herr ...
10. Vorsitzender: Herr ...

2. Beirat

Herr ...
Herr ...
Herr ...

3. Ausschüsse

Ausschuss für ...

Ausschuss für ...

Herr ...
Herr ...
Herr ...
Herr ...
Herr ...
Herr ...

Inventory of the [illegible]

Date	Description	Quantity
1890	[illegible]	100
1891	[illegible]	200
1892	[illegible]	300
1893	[illegible]	400
1894	[illegible]	500
1895	[illegible]	600
1896	[illegible]	700
1897	[illegible]	800
1898	[illegible]	900
1899	[illegible]	1000
1900	[illegible]	1100
1901	[illegible]	1200
1902	[illegible]	1300
1903	[illegible]	1400
1904	[illegible]	1500
1905	[illegible]	1600
1906	[illegible]	1700
1907	[illegible]	1800
1908	[illegible]	1900
1909	[illegible]	2000
1910	[illegible]	2100
1911	[illegible]	2200
1912	[illegible]	2300
1913	[illegible]	2400
1914	[illegible]	2500
1915	[illegible]	2600
1916	[illegible]	2700
1917	[illegible]	2800
1918	[illegible]	2900
1919	[illegible]	3000
1920	[illegible]	3100
1921	[illegible]	3200
1922	[illegible]	3300
1923	[illegible]	3400
1924	[illegible]	3500
1925	[illegible]	3600
1926	[illegible]	3700
1927	[illegible]	3800
1928	[illegible]	3900
1929	[illegible]	4000
1930	[illegible]	4100
1931	[illegible]	4200
1932	[illegible]	4300
1933	[illegible]	4400
1934	[illegible]	4500
1935	[illegible]	4600
1936	[illegible]	4700
1937	[illegible]	4800
1938	[illegible]	4900
1939	[illegible]	5000
1940	[illegible]	5100
1941	[illegible]	5200
1942	[illegible]	5300
1943	[illegible]	5400
1944	[illegible]	5500
1945	[illegible]	5600
1946	[illegible]	5700
1947	[illegible]	5800
1948	[illegible]	5900
1949	[illegible]	6000
1950	[illegible]	6100
1951	[illegible]	6200
1952	[illegible]	6300
1953	[illegible]	6400
1954	[illegible]	6500
1955	[illegible]	6600
1956	[illegible]	6700
1957	[illegible]	6800
1958	[illegible]	6900
1959	[illegible]	7000
1960	[illegible]	7100
1961	[illegible]	7200
1962	[illegible]	7300
1963	[illegible]	7400
1964	[illegible]	7500
1965	[illegible]	7600
1966	[illegible]	7700
1967	[illegible]	7800
1968	[illegible]	7900
1969	[illegible]	8000
1970	[illegible]	8100
1971	[illegible]	8200
1972	[illegible]	8300
1973	[illegible]	8400
1974	[illegible]	8500
1975	[illegible]	8600
1976	[illegible]	8700
1977	[illegible]	8800
1978	[illegible]	8900
1979	[illegible]	9000
1980	[illegible]	9100
1981	[illegible]	9200
1982	[illegible]	9300
1983	[illegible]	9400
1984	[illegible]	9500
1985	[illegible]	9600
1986	[illegible]	9700
1987	[illegible]	9800
1988	[illegible]	9900
1989	[illegible]	10000
1990	[illegible]	10100
1991	[illegible]	10200
1992	[illegible]	10300
1993	[illegible]	10400
1994	[illegible]	10500
1995	[illegible]	10600
1996	[illegible]	10700
1997	[illegible]	10800
1998	[illegible]	10900
1999	[illegible]	11000
2000	[illegible]	11100
2001	[illegible]	11200
2002	[illegible]	11300
2003	[illegible]	11400
2004	[illegible]	11500
2005	[illegible]	11600
2006	[illegible]	11700
2007	[illegible]	11800
2008	[illegible]	11900
2009	[illegible]	12000
2010	[illegible]	12100
2011	[illegible]	12200
2012	[illegible]	12300
2013	[illegible]	12400
2014	[illegible]	12500
2015	[illegible]	12600
2016	[illegible]	12700
2017	[illegible]	12800
2018	[illegible]	12900
2019	[illegible]	13000
2020	[illegible]	13100
2021	[illegible]	13200
2022	[illegible]	13300
2023	[illegible]	13400
2024	[illegible]	13500
2025	[illegible]	13600
2026	[illegible]	13700
2027	[illegible]	13800
2028	[illegible]	13900
2029	[illegible]	14000
2030	[illegible]	14100
2031	[illegible]	14200
2032	[illegible]	14300
2033	[illegible]	14400
2034	[illegible]	14500
2035	[illegible]	14600
2036	[illegible]	14700
2037	[illegible]	14800
2038	[illegible]	14900
2039	[illegible]	15000
2040	[illegible]	15100
2041	[illegible]	15200
2042	[illegible]	15300
2043	[illegible]	15400
2044	[illegible]	15500
2045	[illegible]	15600
2046	[illegible]	15700
2047	[illegible]	15800
2048	[illegible]	15900
2049	[illegible]	16000
2050	[illegible]	16100
2051	[illegible]	16200
2052	[illegible]	16300
2053	[illegible]	16400
2054	[illegible]	16500
2055	[illegible]	16600
2056	[illegible]	16700
2057	[illegible]	16800
2058	[illegible]	16900
2059	[illegible]	17000
2060	[illegible]	17100
2061	[illegible]	17200
2062	[illegible]	17300
2063	[illegible]	17400
2064	[illegible]	17500
2065	[illegible]	17600
2066	[illegible]	17700
2067	[illegible]	17800
2068	[illegible]	17900
2069	[illegible]	18000
2070	[illegible]	18100
2071	[illegible]	18200
2072	[illegible]	18300
2073	[illegible]	18400
2074	[illegible]	18500
2075	[illegible]	18600
2076	[illegible]	18700
2077	[illegible]	18800
2078	[illegible]	18900
2079	[illegible]	19000
2080	[illegible]	19100
2081	[illegible]	19200
2082	[illegible]	19300
2083	[illegible]	19400
2084	[illegible]	19500
2085	[illegible]	19600
2086	[illegible]	19700
2087	[illegible]	19800
2088	[illegible]	19900
2089	[illegible]	20000
2090	[illegible]	20100
2091	[illegible]	20200
2092	[illegible]	20300
2093	[illegible]	20400
2094	[illegible]	20500
2095	[illegible]	20600
2096	[illegible]	20700
2097	[illegible]	20800
2098	[illegible]	20900
2099	[illegible]	21000

Dezember hat 31 Tage!

Ehrlicher Kalender.

1 Mittw.	Eligius
2 Donn.	Bibiana
3 Freitag	Franz Xaver.
4 Samst.	Barbara
5 Sonnt.	2 Advent. Sabbas
6 Montag	Nicolaus ☉
7 Dienst.	Ambrosius
8 Mittw.	Mar. Empf.
9 Donn.	Leocadia
10 Freitag	Judith
11 Samst.	Damasus
12 Sonnt.	3 Advent. Epim.
13 Montag	Lucia ☾
14 Dienst.	Nicasius
15 Mittw.	Ignatius
16 Donn.	Adelheid
17 Freitag	Lazarus
18 Samst.	Christoph
19 Sonnt.	4 Advent. Abrah.
20 Montag	Ammon ●
21 Dienst.	Thomas
22 Mittw.	Beata
23 Donn.	Viktoria
24 Freitag	Adam, Eva
25 Samst.	H. Christtag
26 Sonnt.	n. Christ. Steph.
27 Montag	Joh. Evang.
28 Dienst.	Unsch. K. ☾
29 Mittw.	Thomas B.
30 Donn.	David
31 Freitag	Sylvester

Isrl. Kalender.

10 Eisle n.
11
12
13 Sabat,
14
15
16
17
18
19
20 Sabat
21
22
23
24
25 Kirchweih,
26
27 Sabat
28
29
30
1 Tebeth,
2
3
4 Sabat,
5
6
7
8
9
10 Fast. Bel, Jerns,

Dezember (Christmonat.)

Mondwechsel und Sonnenlauf.

Vollmond. Montag den 6. Dezember, Morgens um 10 Uhr 44 Minuten, scharfer Ostwind mit Schneegestöber.

Letztes Viertel. Montag den 13. Dezember, Morgens um 8 Uhr 10 Minuten, gelindere Luft, viel Schnee.

Neumond. Montag den 20. Dezember, Vormittags um 11 Uhr 6 Minuten, nebst einer unsichtbaren Sonnenfinsterniß, Thauwetter.

Erstes Viertel. Dienstag den 28. Dezember, Nachmittags um 12 Uhr 44 Minuten, Regen.



Tageslänge.

Den 1. Dezember	8 Stunden	—	Minuten.
— 11.	— 7	—	42 —
— 21.	— 7	—	36 —

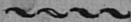

Sonnen Auf- und Untergang.

Aufgang.

Untergang.

Den 1. Dez.	8 Uhr	—	Min.	4 Uhr	—	Min.
— 11.	— 8	—	9 —	3 —	51 —	—
— 21.	— 8	—	12 —	3 —	48 —	—

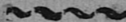

Verzeichniß

der

im Regierungs-Bezirk Düsseldorf
garnisonirenden Offiziere und Militair-
Beamten.

I. Düsseldorf.

Kommandeur der 14. Division, Generalmajor
Prinz Friedrich von Preußen R. S.

Generalstab.

Rittmeister von Hürtel.

Adjutantur.

Major von Strank.

Kapitain Graf v. d. Schulenburg.

Divisions-Auditeur, Seconde-Lieutenant Günther.

Divisions-Prediger Altgelt. Breytung.

14te Infanterie-Brigade.

Divisions-Kommandeur, Generalmajor von Lips
pelskirch.

Adjutantur.

Rittmeister Böttcher.

14te Kavallerie-Brigade.

Brigade-Kommandeur, General-Major Graf von
Dohna,
Premier-Lieutenant Nebel.

14te Landwehr-Brigade.

Brigade-Kommandeur, General-Major v. Briesen,
Rittmeister Vietzsch.

16tes Infanterie-Regiment.

Regiments-Stub.

Regiments-Kommandeur, Oberst v. Sanitz,
Etatmäßiger Staatsoffizier, Major v. Hueffem,
Regiments-Adjut. Prem. Lieut. Brewing,
Regiments-Arzt Dr. Siegmund.

1stes Bataillon.

Kommandeur: Major v. Wohlgenuth.

Kapitain: Klein

„ von Treskow.

„ von Makulsky.

„ von Drigalsky 2.

Premier-Lieutenant: Hoffmann.

„ Bauer.

„ von Vareire.

„ von Goerhke 1.

„ Salzmänn.

Seconde-Lieutenant Uhde, Adjutant.

„ Wolff.

„ von Zengen.

„ von Kessel.

„ von Goerhke 2.

„ von Eichmann.

Seconde, Lieutenant: Meef.

„ von Briesen.

„ von Sieberstein.

Aggregirt.

Kapitain v. Broschovius.

17tes Infanterie: Regiment:

Regiments: Stab.

Regiments: Kommandeur, Oberst von Gagera.

Etatmäßiger Stabsoffizier Major v. Kampe.

Regiments: Adjudant, Seconde, Lieutenant Becker.

Regiments: Arzt Jost.

2tes Bataillon.

Kommandeur: Major v. Dreßky.

Kapitain: v. Woyna.

„ Engels.

„ v. Korth.

„ v. Lüderich.

Premier, Lieutenant: v. d. Goltz.

„ du Croffel.

„ Schönbeck, Rechn. F.

„ Beck.

Seconde, Lieutenant: von Franckenberg.

„ Dannowsky.

„ Witte

„ Gr v Ritterberg

„ Sasowsky, Adjudant.

„ v. Zaytzeff 1.

„ v. Zaytzeff 2.

„ Bartsch 2.

„ v. Wolfrade.

„ v Gagera.

„ v. Montowt.

„ v. d. Delenich.

a^r)

Aggregirt.

Kapitain : Becker, Direktor der 14. Divisions-
Schule, und Präses der Exa-
minations-Kommission für
Porteepesöhnlche.

- 22 Müller.
- 20 Löwenberger v. Schönholz.
- 22 K ö n e.

Stab Husaren-Regiment.

Regiments-Staff.

Kommandeur Oberst v. Sulicki.
Major v. Pflug.
Lieutenant und Adjudant Benicke.
Regiments-Arzt Hollaß.
Rechnungsführer Büttner.

3te und 4te Escadron.

Rittmeister Hr. v. Schwerin,
v. Sagen.

Premier-Lieutenant : Schiller.

22 Künzler.

Seconde-Lieutenant : v. Behren.

22 v. Kamiensky

20 v. Winterfeldt I.

20 v. Biberbeck.

22 Faure.

20 M u r k.

Aggregirt.

Premier-Lieutenant v. Bodungen.

stes Ulanen-Regiment.

Regiments-Stub.

Kommandeur Oberst v. Zastrow.

Major v. Urlaub.

Lieutenant und Adjutant Julius.

Regiments-Arzt Heibig.

Rechnungsführer Pfau.

1ste, 2te und 4te Escadron.

Rittmeister v. Kalb.

„ Bar. v. Normanu.

„ v. Sydow.

Premier-Lieutenant v. Sirthin.

„ Sonoré.

„ v. Jena.

Seconde-Lieutenant Hirsch.

„ v. Bunner.

„ Bar. v. Waerff.

„ v. Ziele.

„ v. Köckrich.

„ Bar. v. Koken.

„ v. Wiedebach.

„ Heuser.

„ v. Derken.

„ Bar. Raik v. Frenk.

Aggregirt.

Premier-Lieutenant v. Dorch.

7te Artillerie-Brigade.

Abtheilungs-Kommandeur Major Baumgarten.

Kapitain: Senfel,

„ Prange.

„ For.

„ Encke R.

Premier-Lieutenant: Schulte R.

„ Schade.

„ Camphausen.

Seconde-Lieutenant: Peters R.

„ v. Dvstien.

„ Schülein.

„ Pachmann R.

„ Westphal.

„ Moser.

„ Steeger, Adjudant.

„ Brückner.

16te Invaliden-Kompagnie.

Chef, Oberst-Lieutenant Baron v. Kolbhausen,

Kapitain Klein.

Premier Lieutenant Bender.

Seconde-Lieutenant: Hackenberg.

„ Zimmermann.

4tes Garde-Landwehr-Regiment.

3tes Bataillon.

Kommandeur, Kapitain Menckhoff.

Kapitain v. Nistow.

Premier Lieutenant: Baron v. Blomberg.

„ v. Sturckerheim.

Seconde-Lieutenant: Dahlenburg, Adjudant und
Rechnungsführer.

Seconde, Lieutenant: v. Ledebur,

Wlosto.

Bataillon, Arzt Dr. Fendler,

Landwehr, Bataillon des 40sten Infanterie, Regiment 6.

Infanterie,

Kommandeur, Major de Finance.

Seconde, Lieutenant Fenduck, Adjudant und Rechnungsführer.

Bataillon, Arzt Dr. Spangenberg,

Kavallerie.

Rittmeister v. Hochwächter.

7te Land- und Grenz-Gendarmerie
Brigade.

Kapitain Bruchhoff.

Beleidigungs-Depot.

Kendant Richter.

Controlleur Favreau.

II. Bentrath.

Train-Depot.

Kapitain Hürche.

Controlleur Premier, Lieutenant v. Kolliezinsky.

III. Saaren.

Gewehr-Revisions-Kommission der
Fabrik.

Kapitain Scheurwasser.

IV. Kaiserwerth.

Von der 16ten Invaliden-Kompagnie,
Secondes-Lieutenant Hochtritt,
Ober-Arzt Dr. Köhler.

V. Essen.

Landwehr-Bataillon des 36sten Infan-
terie-Regiments.
Infanterie.

Kommandeur, Oberst-Lieut. v. Monsterberg,
Kapitain Berger, Adjudant und Rechnungsführer,
Bataillons-Arzt Dr. Sanderling,

Kavallerie,

Rittmeister v. Bodenbruck.

VI. Geldern.

17tes Landwehr-Regiment.

3tes Bataillon.

Kommandeur, Major v. Zenge,

Premier-Lieutenant Fuß, Adjudant und Rechnungsführer.

Bataillons-Arzt *Dr. Stad e.*

Kavallerie.

Rittmeister v. *Goekingk.*

VII. Gräfrath.

Landwehr-Bataillon des 35ten Infanterie-Regiments.

Infanterie.

Kommandeur, Major v. *Komberg.*

Kapitain *Böcker,* Adjudant und Rechnungsführer.

Bataillons-Arzt *Dr. Semner.*

Kavallerie.

Rittmeister *vacant.*

VIII. Neuß.

Landwehr-Bataillon des 39ten Infanterie-Regiments.

Infanterie.

Kommandeur, Major v. *Pröndsingky.*

Adjudant und Rechnungsführer *vacant.*

Bataillons-Arzt *Dr. Jäger,*

Kavallerie.

Kirchmeister Saaedt.

IX. Wicrath.

Steb Husaren, Regiment.

1ste und 2te Eskadron.

Kirchmeister: Baron v. Forstner.

„ v. Rheden.

Premier-Lieutenant: v. Quast.

„ v. Rhein.

Seconde-Lieutenant: v. Winterfeld I.

„ v. Hornstädt.

„ v. Blücher.

„ Sammelstädt.

X. Wefel.

Kommandant Oberst v. Verbandt.

Platz-Major, Major v. Möller.

Garnison Auditeur, Capitain v. Symmen.

Staabsarzt Dr. Deeh.

Ingenieur des Places.

Capitain v. Rhade.

zum Fortifications-Dienst.

Premier-Lieutenant Sosy.

Seconde-Lieutenant Donant.

Artillerie: Offizier des Places,
Kapitain Frihe.

Zeug: Offizier.

Kapitain Wulff.
Lieutenant Gilmeyer.

Proviand: Fourage, Wesen,
Ober: Proviandmeister Scharbaum.

Infanterie.

Füßlied: Bataillon des 13ten Inf. Regmes.

Kommandeur, Major v. Bussse.

Kapitain v. Schneidewein.

„ v. Geyso.

„ v. Schüh.

„ v. d. Kochan.

Premier: Lieutenant: Lindemann.

„ v. Kurnatowky.

„ v. Ehrenfeldt.

„ Unruhe.

„ v. Huche.

Seconde: Lieutenant; Krieg, Adjudant und Rechnungsführer.

„ Bork.

„ Gr. zu Dohna.

„ v. Dufaye.

„ v. Massow.

„ v. Wensdynski.

„ Straabé.

„ Megidi.

„ v. Bovers.

Seconde-Lieutenant: v. Schachtmeyer,
" v. Beaufort,
Bataillon's Arzt Dr. Wiebe.

Infanterie.

17tes Regiment, 1stes Bataillon.

Kommandeur, Major Arnauld de la Periere.

Kapitain: v. Kalinowsky.

" v. Wischeksky.

" v. Kefowsky.

Premier-Lieutenant: Abel.

" v. Carlowich, Adjudant.

" v. Friedrichs.

" Schlabik.

" v. Poyda.

Seconde-Lieutenant: v. Eberstein, Rechn. Füh.

" Nippa.

" Petiseus.

" Hildebrandt.

" v. Böttcher.

" v. Seydlich 1.

" v. Lüderich.

" Kasper.

" Dko.

" v. Seydlich 2.

" Knothe.

17tes Regiment. Füsilier-Bataillon.

Kommandeur, Oberst Meyern von Hohenberg.

Kapitain: v. Sandolroy.

„ v. Hülow.

„ v. Benckstern.

„ v. Dombrowsky.

Premier-Lieutenant: v. Eichler.

„ Bartsch.

„ Schröder, Rechn. Führer.

Seconde-Lieutenant: v. Stwolinsky.

„ v. Dialek.

„ Tolberg.

„ v. Huene.

„ Salck.

„ Wasserleben.

„ Carcius.

„ Schwarz, Adjudant.

„ Reinhold.

„ v. Frobel.

„ Semmerau.

„ Winkelmann.

Aggregirt.

Kapitain v. Schenk.

Premier-Lieutenant: Seuffer.

„ Schmidt, Commandir. in Goslingen.

Bataillons-Art Dr. Riesling.

Kavallerie.

3te Escadron des 3ten Ulanen-Regiments,

Rittmeister v. Podscharsky.

Premier-Lieutenant v. Sulikowsky.

Seconde-Lieutenant: v. Stabrowsky.

„ Detert.

„ v. Madonik.

4te Artillerie-Brigade.

Abtheilungs-Kommandeur, Major Schorlemmer.

Kapitain: Schüler N.

„ Bent.

„ Terrenner.

„ Schmidt.

„ Benede.

Premier-Lieutenant: Stade.

„ Höffgen.

„ Pademann.

„ Boßfeldt.

Seconde-Lieutenant: Schorlemmer.

„ Kühne I.

„ Glandenberg.

„ v. d. Osten.

„ Körner.

„ Rambley, Adjutant.

„ Peiffert.

„ Wocke.

„ Penwig.

Secondes Lieutenant: Kleinschmidt.

„ Wickenkamp.

„ Kaste.

14te Divisions, Garnison, Kompagnie.

Kapitain v. Hagken.

Premier-Lieutenant Hoerhe.

Secondes Lieutenant Thiele.

17te Infanterie-Regiments Garnison
Kompagnie.

Kapitain v. Stenhsch.

Premier-Lieutenant Funck.

Secondes Lieutenant Teusch.

17tes Landwehr-Regiment.

1stes Bataillon.

Kommandeur, Major v. Rudorff.

Premier-Lieutenant Falcin, Adjudant und Rechnungsführer.

Bataillons-Arzt Dr. Richter.

Kavallerie.

Rittmeister v. Schwolinsky.

XI. Fanten.

17tes Landwehr Regiment.

2tes Bataillon.

Kommandeur, Major v. Ziemiehl v.

Premier-Lieutenant Edmann, Adjudant und Rechnungsführer,

Bataillon, Arzt Dr. Ebeling.

Kavallerie.

Premier-Lieutenant Bremer.

Verzeichniß
der Civil-Behörden des Regierungsbezirks
Düsseldorf,
und der dabei angestellten Beamten.

A. Regierung

und

derselben unmittelbar untergeordnete
Königliche Civil-Behörden.

I. Regierung.

A. Kollegium.

1. Präsidium.

Chef-Präsident Herr von Vestel.

Direktor Herr Linden. I. *)

„ „ Dedekind. II.

2. Ober-Forstmeister,

Herr von Mülmann.

3. Mitglieder.

Herr Bislinger, Geheimer Regierungs-Rath. I.
Departement der Hoheitsfachen.

„ Jacobi, Geheimer Regierungs-Rath II. Stras-
senbau-Departement.

„ Hasfeld, Geheimer Regierungs-Rath. II.
Steuer- u. Domainen-Departement.

*) Die Zahlen I. und II. bezeichnen, ob sie zur
Abtheilung I, oder II, des Collegiums gehören.

- Herr **Evermann**, Regierungsrath, Wasserbau-
rath. II
- „ **Euny**, Regierungsrath. Justitiarius. II.
- „ **Fettich**, Regierungsrath, Departement der
indirekten Steuern. II.
- „ **Eybel**, Regierungsrath. Justitiarius. I.
- „ **Klinge**, Regierungsrath. Kassen-Curator. II.
- „ **Dr. Ebermeier**, Regierungs-Medizinalrath. I.
- „ **Pithan**, Consistorialrath. I.
- „ **Bracht**, Consistorial- und Schulrath. I.
- „ **von Bagedes**, Regierungsrath. Baurath. II.
- „ **von Druffel**, Regierungsrath. Departement für Handel und Gewerbe. II.
- „ **Klüber**, Regierungsrath. Militair-Departement. I.
- „ **Fassbender**, Regierungsrath. Communal-Departement. I.
- „ **Dr. Kortüm**, Consistorial- und Schulrath. I.
- „ **Wesermann**, Assessor. Ober-Begebau-Inspektor. II.

4. Hülfsarbeiter.

- Herr **Elasen**, Appellationsrath. II.
- „ **Fürer**, Polizei-Direktor. II.
- „ **Lindhorst**, Rechnungsrath.
- „ **André**, Forstmeister. II.

5. Referendarien.

- Herr **Brochhoff**.
- „ **Schumacher**.
- „ **von Boringen**.

6. Forst-Referendarien.

- Herr **von der Borch**.
- „ **Hellwing**.

B. Bureau.

1. Journal.

Herr Kingé, erster Journalist,

„ Koch, zweiter Journalist.

2. Secretariat.

Herr Jansen, Geheimer Regierungs-Secretair.

„ Pourroy, desgl.

„ Brockhoff, Regierungs-Secretair.

„ Dr. Fallenstein, desgl.

„ Stoll, desgl.

„ Schumacher, desgl.

„ Lauwel, desgl.

„ Mostert I. desgl.

3. Registratur.

Herr Otto, Registrator.

„ Brewer, desgl.

„ Scholl, desgl.

„ Scotti, desgl.

„ Pages, desgl.

„ Herzberger, desgl.

„ Mißbörfer, desgl.

„ Canador, desgl.

4. Rechnungs-Controle.

Herr Lindhorst, Rechnungsrath, Control-Dirigent.

„ Berner, Rechnungsrath

„ Schiedewiß I. Regierungs-Calculator.

„ Dehn, desgl.

„ Hartung, desgl.

„ Borgemann, desgl.

„ Pitterscheid, desgl.

„ Brewer, desgl.

„ Himmelsbürger, desgl.

„ Koch, desgl.

Herr Asteroch, Regierungs-Calculator.

„ Strauben, desgl.

„ Fuchsius, desgl.

Hülfsarbeiter.

Herr Kerris, Ober-Calculator.

„ Busch, desgl.

„ Boeneke, Calculator.

„ von Becus, desgl.

„ Lübbe, Steuer-Controleur.

„ Schaltenbrand, desgl.

5. Kanzlei.

Herr Lehnen, Kanzlei-Inspektor.

„ Dickerhoff I. desgl.

„ Biepfing, Kanzlist.

„ Bentel, desgl.

„ Seipel, desgl.

„ Schloemer, desgl.

„ Verhas, desgl.

„ Sulzbach, desgl.

„ Plagen, desgl.

„ Bachhaus, desgl.

„ Element, desgl.

„ Dickerhoff III. desgl.

„ Schneider, desgl.

„ Rostert II. desgl.

„ Joris, desgl.

C. Regierungshauptkasse.

Herr Schmitz, Landrentmeister.

„ Stier, Haupt-Controleur.

„ Jansenius, Cassirer.

„ Caspari, Buchhalter.

„ Dickerhoff, desgl.

- Herr Bitterlos, Buchhalter.
 „ Eustodis, Kassenschreiber.
 „ Kaiser, desgl.
 „ Schiedewitz II. desgl.

Kreis-Kassen.

1. Kreis-Kasse zu Düsseldorf.
 Herr Deycks, Rendant.
 2. Kreis-Kasse zu Neuß.
 Herr Becking, Rendant.
 3. Kreis-Kasse zu Wesel.
 Herr Pank, Rendant.
 4. Kreis-Kasse zu Rheinberg.
 Herr Eohde, Rendant.
-

D. Landes-Archiv.

- Herr Pacombler, Archivar.
-

II. Kreis- und Communal- Behörden.

I. Kreis Düsseldorf.

- Herr von Laßberg, Landrath.
 „ Kühlwetter, Kreis-Secretair.
 „ Dr. Bongard, Kreis-Physikus.
 „ Krings, Kreiswundarzt in Gerresheim.
 „ Eggers, Kreischierarzt.
 „ Molitor, Commissarischer Ober-Bürger-
 meister zu Düsseldorf.
 „ Holtzhausen, Polizei-Inspector daselbst.

- Herr Klein, Bürgermeister von Ratingen.
 „ Derselbe, desgl. von Eckamp.
 „ Derselbe, desgl. von Mintard.
 „ Tryst, desgl. von Kaiserswerth, daselbst.
 „ Derselbe, desgl. von Angermund.
 „ Leven, desgl. von Garresheim, daselbst.
 „ Derselbe, desgl. von Hubbelrath.
 „ Schieß, desgl. von Benrath, daselbst.
 „ Derselbe, desgl. von Hilden.

2. Kreis Elberfeld.

- Herr Graf von Seyffel, Landrath.
 „ Ruhland, Kreis-Secretair.
 „ Dr. Sonderland, Kreis-Physikus.
 „ Konsemüller, Kreiswundarzt.
 „ Weiderlinden, Kreischierarzt.
 „ Brüning, Ober-Bürgermstr. von Elberfeld.
 „ Euenberger, Polizei-Kommissär daselbst.
 „ Hellingrath, desgl. daselbst.
 „ Brüninghausen, Bürgermstr. v. Barmen.
 „ Feldhoff, desgl. v. Mettmann, zu Mettm.
 „ Derselbe, desgl. von Haan.
 „ Servaes, desgl. von Velbert.
 „ Bastian, desgl. von Wülfrath.
 „ Willemsen, desgl. von Hardenberg.
 „ von der Steinen, desgl. von Kronenberg.

3. Kreis Penney.

- Herr Heydweiller, Landrath.
 „ Hartung, Kreis-Secretair.
 „ Dr. Burgmann, Kreis-Physikus.
 „ Schröder, Kreiswundarzt.
 „ Hasselkus, Bürgermeister von Penney.
 „ Morian, desgl. von Lüttringhausen.
 „ Johann; desgl. von Hüfkeswagen.
 „ Dilshey, desgl. von Nade vorm Wald.

- Herr **Boefer**, Bürgermeister von **Bermelskirchen**.
 „ **Rosenthal**, desgl. von **Dabringhausen**,
 zu **Dhün**.
 Derselbe, desgl. von **Konsdorf**.
 „ **Hering**, desgl. von **Kemscheid**.
 „ **Krahe**, desgl. von **Burg**.

4. Kreis Solingen.

- Herr **von Hauer**, Landrath.
 „ **Herrmanns**, Kreis-Secretair.
 „ **Dr. Spiritus**, Kreis-Physikus.
 „ **Feldmann**, Kreiswundarzt.
 „ **Kregeloh**, Kreissthierarzt.
 „ **Klönne**, Bürgermeister v. **Solingen**, daselbst.
 Derselbe, desgl. von **Dorp**.
 „ **Höfer**, desgl. von **Höhscheid**.
 „ **Köller**, desgl. von **Merscheid**, daselbst.
 Derselbe, desgl. von **Wald**.
 „ **Bannisa**, desgl. von **Grefrath**.
 „ **Blasberg**, desgl. von **Dpladen**.
 „ **Kossi**, desgl. von **Schlebusch**.
 „ **Pott**, desgl. von **Burscheid**.
 „ **Everhard**, desgl. von **Leichlingen**.
 „ **Rosellen**, desgl. v. **Monheim**, zu **Längenfeld**.
 Derselbe, desgl. von **Richrath**.

5. Kreis Duisburg.

- Herr **von Buggenhagen**, Geheimer Kriegsrath.
 Landrath.
 „ **Concette**, Kreis-Secretair.
 „ **Dr. Exemer**, Kreis-Physikus.
 „ **de Leuw**, Kreiswundarzt.
 „ **Scheller**, desgl.
 „ **Weiderlinden**, Kreissthierarzt.
 „ **Davidis**, Bürgermeister von **Duisburg**.

- Herr **Haarbeck**, Bürgermeister von Ruhrort.
 „ **de Brauin**, desgl. von Dinslaken.
 „ **Noot**, desgl. von Gottenwickershamm.
 „ **Meurs**, desgl. von Holten, zu Beck.
 „ **Schmidt**, desgl. zu Sahlen.
 „ **Koppstadt**, desgl. zu Effen.
 „ **Noot**, desgl. von Alteneffen, daselbst.
 Derselbe, desgl. von Steele.
 „ **Stoek**, desgl. von Dorbeck, zu Dohold.
 „ **Maerker**, desgl. von Werden, daselbst.
 Derselbe, desgl. von Kettwig.
 „ **Weuste**, desgl. von Mülheim a/d. Ruhr.

6. Kreis Rees.

- Herr **von Bernuth**, Landrath.
 „ **Mostert**, Kreis-Secretair.
 „ **Dr. Eichelberg**, Kreis-Physikus.
 „ **Künen**, Kreiswundarzt.
 „ **Zoepffel**, Polizei-Direktor zu Wesel.
 „ **Adolphi**, Bürgermeister von Wesel.
 „ **Pithan**, desgl. von Rees.
 „ **Bordelius**, desgl. von Emmerich.
 „ **Brockhoff**, desgl. von Haltern.
 „ **Dönhoff**, desgl. von Iffenburg.
 „ **de Witt**, desgl. von Braffelt.
 „ **von Ysing**, desgl. zu Ringenberg.
 „ **Jansen**, desgl. zu Eiten.
 „ **Maaffen**, desgl. zu Schermbeck.

7. Kreis Eleve.

- Herr **von der Mosel**, Landrath.
 „ **Hagenberg**, Kreis-Secretair.
 „ **Dr. von Welsen**, Kreis-Physikus.
 „ **Krüger**, Kreiswundarzt.
 „ **Schönan**, Kreis-Ärztler.

- Herr **H e i f e r**, Kreis-Polizei-Inspektor zu Ereve,
 Derselbe Bürgermeister von Ereve.
 Derselbe desgl. von Waterborn.
- „ **H a r t e n f e l d**, Polizei-Kommissar daselbst.
- „ **S a e d t**, Bürgermstr. von Griethausen, 1. Ereve.
- „ **N e e s e n**, desgl. von Niel, zu Ereve.
 Derselbe, desgl. zu Keeken.
- „ **K n i p s c h e e r**, desgl. von Lin, daselbst.
 Derselbe, desgl. von Grieth.
- „ **L o b b e s**, desgl. von Pfalzdorf.
- „ **M e l t e r**, desgl. zu Cranenburg.
- „ **K r e n g e l**, desgl. von Kessel, daselbst.
 Derselbe, desgl. von Asperden.
- „ **K o b b e r s**, desgl. von Calcar.
- „ **S e c k i n g**, desgl. von Goch.
- „ **V e l k e r**, desgl. von Keppelen, zu Uedem.
 Derselbe, desgl. von Uedem.
- „ **S a n e n s l e b e n**, desgl. von Appeldorn.

3. Kreis Geldern.

- Herr **v o n E e r d e**, Landrath.
- „ **E n g e l h a r d**, Kreis-Secretair.
- „ **D r. P f e f f e r**, Kreis-Physikus.
- „ **D r. H e y m a n n s** desgl. f. d. ehem. Kr. Rheinberg.
- „ **M e h l i g**, Kreiswundarzt.
- „ **F a b e r**, Kreis-Hierarzt.
- „ **v o n E i s e n k**, Bgmstr. von Geldern, zu Geldern.
 Derselbe, desgl. von Pont
- „ **E r e m e r e n**, desgl. von Walbeck, zu Revelaer.
 Derselbe, desgl. von Revelaer.
- „ **A l t e r s**, desgl. von Nieukerk, daselbst.
 Derselbe, desgl. von Alderkerk.
 Derselbe, desgl. von Schaphuisen;
- „ **K u p p e r s**, desgl. von Cappelen, zu Iffum,
 Derselbe, desgl. von Iffum.
 Derselbe, desgl. von Sevelen.] 1

- Herr Graf von Baro, Bürgermstr. von Straelen.
 22 Schürmanns, desgl. von Wachtendonk, das.
 Derselbe, desgl. von Wankum.
 23 Serdes, desgl. von Kerwenheim, zu Weeze.
 Derselbe, desgl. von Weeze.
 24 Graf von Schaesberg, desgl. von Leuth,
 zu Kriekenbeck.
 Derselbe, desgl. von Hinsbeck.
 25 Baumann, desgl. von Rheinberg, daselbst.
 Derselbe, desgl. von Budberg.
 Derselbe, desgl. von Offenberg.
 Derselbe, desgl. von Alpen.
 26 Schaefer, desgl. von Bierquartieren, zu Camp.
 Derselbe, desgl. von Camp.
 Derselbe, desgl. von Hoerstgen.
 Derselbe, desgl. von Rhoeurde,
 27 von Kaeßfeld, desgl. von Neukirchen, das.
 Derselbe, desgl. von Nepelen.
 Derselbe, desgl. von Blunn.
 28 Daubenspeck, desgl. von Homberg, das.
 Derselbe, desgl. von Baerl.
 Derselbe, desgl. von Hoch Emmerich.
 Derselbe, desgl. von Orsoy.
 29 Carl Ueberhorst, desgl. von Wüderich, das.
 Derselbe, desgl. von Been.
 30 von Nievenheim, desgl. von Neurs das.
 Derselbe, desgl. von Capellen.
 31 Friedr. Ueberhorst, desgl. von Kantten, das.
 Derselbe, desgl. von Wardt.
 Derselbe, desgl. von Marienbaum.
 32 Everh, desgl. von Sonsbeck, daselbst.
 Derselbe, desgl. von Labbeck.

9. Kreis Kempen.

- Herr von Monschau, Landrath.
 „ Simeon, Kreis-Secretair;
 „ Dr. Kauerz, Kreis-Physikus.
 „ Fliedert, Kreiswundarzt.
 „ Herfeld, Bürgermeister von Kempen, das.
 „ Emanns, desgl. von St. Hubert, zu Kempen.
 Derselbe, desgl. von Hüls.
 Derselbe, desgl. von Thönisberg.
 „ Syben, desgl. von Dedt.
 „ Seulen, desgl. von Borkf.
 Derselbe, desgl. von St. Thönis.
 „ Soenen, desgl. von Grefrath.
 „ Voeges, desgl. von Süchteln.
 „ Trimborn, desgl. von Bregel, daselbst.
 Derselbe, desgl. von Kobberich.
 Derselbe, desgl. von Boisheim.
 „ Hofheimer, desgl. von Dülken.
 „ Kirschkamp, desgl. von Burgwaldniel, das.
 Derselbe, desgl. von Kirspelwaldniel.
 „ Pönsgen, desgl. von Kaldenkirchen, das.
 Derselbe, desgl. von Bracht.
 „ Schehl, desgl. v Amern St. Georg, zu Brüggen.
 Derselbe, desgl. von Amern St. Anton.
 Derselbe, desgl. von Brüggen.

10. Kreis Erefeld.

- Herr Lappe, Landrath.
 „ Schuckmann, Kreis-Secretair.
 „ Hofrath Dr. Schneider, Kreis-Physikus.
 „ Gervin, Kreiswundarzt.
 „ Küppers, Kreisthierarzt.
 „ Jungblut, Bürgermeister von Erefeld,
 „ Meyer, Polizey-Kommissar daselbst.

- Herr Zansen, Bürgermeister von Bockum.
 „ Zons, desgl. von Lanck, zu Lanck.
 Derselbe, desgl. von Langst.
 Derselbe, desgl. von Strümp.
 „ Kürfgen, desgl. von Osterath, daselbst.
 Derselbe, desgl. von Fischeln.
 „ Elenwein, desgl. von Herdingen, daselbst.
 Derselbe, desgl. von Linn.
 „ Kirschkamp, desgl. von Willich, daselbst.
 Derselbe, desgl. von Kleinkempen.

II. Kreis Grevenbroich.

- Herr von Propper, Landrath.
 „ Dürselen, Kreis-Secretair.
 „ Dr. Jäger, Kreis-Physikus.
 „ Kohn, Bürgermstr. von Grevenbroich, das.
 Derselbe, desgl. von Frimmersdorf.
 „ Sarcorins, desgl. von Bedburdick.
 „ Effer, desgl. von Elsen, zu Fürth.
 „ Weygold, desgl. von Evinghoven, zu Kamrath.
 „ von Heuggen, desgl. von Garweiler, zu Stolzenberg.
 „ Sinstedden, Bürgermeister von Gurstorf.
 „ Hons, desgl. von Hemmerden.
 „ Wilmé, desgl. von Hülchrath.
 „ Schumacher, desgl. von Jüchen.
 „ Kruchen, desgl. von Kelsenberg.
 „ Steyrath, desgl. v. Neukirchen, zu Okenrath.
 „ Sattels, desgl. von Wante.
 „ Kraß, desgl. von Bevelinghoven.
 „ Denhard, desgl. von Wickrath.

12. Kreis Gladbach.

- Herr von Märken, Landrath.
 „ Neumann, Kreis-Secretair.

- Herr Dr. Koppstadt, Kreis-Physikus.
 „ Kauh, Kreiswundarzt.
 „ Kühnhaus, Bürgermstr. von Gladbach, das.
 Derselbe, desgl. von Unterniedergerburth.
 Derselbe, desgl. von Oberrniedergerburth.
 Derselbe, desgl. von Diergerburth.
 „ Preyer, desgl. von Bierssen.
 „ Goeters, desgl. von Odenkirchen.
 „ Heinrichs, desgl. von Dahlen.
 „ Büschgens, desgl. von Rheydt.
 „ Biehof, desgl. von Corschenbroich.
 „ Klein, desgl. von Schelsen, zu Horf.
 Derselbe, desgl. von Liedberg.
 „ Heuser, desgl. von Schiefbahn, daselbst.
 Derselbe, desgl. von Neersen.
 „ Baumeister, desgl. von Kleinebroich.

13. Kreis Neus.

- Herr von Bolfchwing, Landrath.
 „ Pachewitz, Kreis-Secretair.
 „ Dr. Elfes, Kreis-Physikus.
 „ Beckers, Kreiswundarzt.
 „ Neuter, Bürgermeister von Neus.
 „ Peters, Polizei-Commissar daselbst.
 „ Berhagen, Bürgermeister von Dormagen.
 „ Mehl, desgl. von Kommerkskirchen.
 „ Baden, desgl. von Zons, daselbst.
 Derselbe, desgl. von Nievenheim.
 „ Saan, desgl. von Nettekheim.
 „ Milges, desgl. von Süderich, daselbst.
 Derselbe, desgl. von Heerdt.
 „ Saffen, desgl. von Grimlinghausen, das.
 Derselbe, desgl. von Norf.
 „ Tiemanns, desgl. von Kaarst.
 „ Bürhoven, desgl. von Dürtgen.

Herr Weidenfeld, Bürgermeister von Gleen.
 „ Efferß, desgl. von Grefrath.
 Derselbe, desgl. von Holzheim.

III. Domänen-Ämter.

I. Rentamt Düsseldorf Herr Wolters Dom. Rath und
 Rentmeister.

2.	„	Elberfeld	—	Richtschlag,	Rentmstr.
3.	„	Essen	—	Keller,	„
4.	„	Neuß	—	Schlöer,	„
5.	„	Eleve	—	Speck,	„
6.	„	Nees	—	Westermann,	„
7.	„	Kanten	—	Boom,	„
8.	„	Dinslaken	—	Althoff,	„

IV. Forst-Beamte.

Ober-Beamte.

1. Herr von Müllmann, Ober-Forstmeister.
2. „ André, Forstmeister.

Inspeccionen.

I. Inspeccion Düsseldorf.

Herr Winter, Forst-Inspector zu Düsseldorf.
 „ Friße, Oberförster zu Gerresheim.
 „ Kiese, „ „ Rosellen.
 „ Schlamm, „ „ Monsdorf.
 „ Enners, „ „ Essen.
 „ Holland, „ „ Angermund.

2. Inspection Cleve.

- Herr Heinzen, Forst-Inspector zu Cleve.
„ Koch, Oberförster zu Bedburg.
„ Paack, „ „ Balberg.
„ van Haar, „ „ Moerk.

3. Inspection Wesel.

- Herr Hölcher, Forst-Inspector zu Wesel.
„ Schlessky, Oberförster zu Brünen.
„ Doynd, „ „ Hiesfeld.
-

V. Garnison-Verwaltungen.

1. Düsseldorf.

- Herr von Seyne, Hauptmann a. D., Casernen-
Verwaltungs-Inspector.
„ Kummer, Lieut. a. D., Berholdt, Un-
verdroß, Zuder, Spezial-Inspectoren.

2. Wesel.

- Herr Söh, Prem. Lieut. a. D., Casernen-Verwaltungs-
Inspector.
„ Zandler, Courts, Stoll, Spezial-Ins-
pectoren.

3. Bickrath.

- Herr Deype, Spezial-Inspector.
-

VI. Zucht-Arresthaus-Verwaltungen.

1. Zucht-Arresthaus zu Werden.

- Herr Semper, Commissarischer Verwalter.
„ von Syberg, Inspector.

Herr **Trost**, Oekonomis. Gehülfe.
 „ **Dr. Neuhans**, Suchthaus, Arzt.
 „ **Sofen**, „ Wundarzt.

2. Arresthaus zu Düsseldorf.

Herr **Denk**, Verwalter.
 „ **Dr. Brewer**, Arresthaus, Arzt.
 „ **Heinen**, „ Wundarzt.

3. Sucht, Arresthaus zu Cleve.

Herr **Kümmerß**, Gefangen, Aufseher.
 „ **Dr. Krnz**, Suchthaus, Arzt.
 „ **Krüger**, „ Wundarzt.

VII. Baubeamte.

1. Landbau.

Herr **Felderhoff**, Landbau, Inspector zu Düsseldorf.
 „ **van Bloeden**, „ „ „
 „ **Heermann**, „ „ zu Cleve.
 „ **Walger**, Landbau, Conducteur zu Düsseldorf.
 „ **Sauer**, Unterbau, Inspector zu Neß.

2. Wasserbau.

Herr **Fischer**, Wasserbau, Inspector zu Düsseldorf.
 „ **Blank**, „ „ zu Kanten.
 „ **v. d. Bergh**, „ „ zu Neß.
 „ **Testroet**, Wasserbau, Condukt. zu Düsseldorf.

3. Wegebau.

Herr **Wesermann**, Regirungs, Assessor, Ober-
 Wegebau, Inspector zu Düsseldorf.
 „ **Wormstall**, Ober, Wegebau, Insp. „
 „ **Gerhards**, Unter, Bauinspekt. „ „

Herr Spiß,	Begebau, Conducateur zu	Duisburg.
„ Sack,	„ „	„ „ Essen.
„ Wicrath,	„ „	„ „ Bermelskirch.
„ Brüggerhoff	„ „	„ „ Elberfeld.
„ Löhr,	„ „	„ „ Langenfeld.
„ Greefinghoff,	Unter, Bauinspekt. zu	Neuf.
„ Scholl,	Begebau, Conducateur zu	Erefeld.

VIII. Steuer-Empfänger.

Herr Bette r,	Steuer-Empfänger zu	Düsseldorf.
„ Bilger,	prov. Steuer-Einnehmer zu	Natingen.
„ Clouth,	Steuer-Einnehmer zu	Kaiserwerth.
„ von Kuhlmann,	desgl. zu	Gerresheim.
„ Vegrand,	desgl. zu	Denrath.
„ Seydkamp,	desgl. zu	Elberfeld.
„ von König,	desgl. zu	Barmen.
„ Kuhlmann,	desgl. zu	Eronenberg.
„ Degreck,	desgl. zu	Mettmann.
„ Steves,	desgl. zu	Wibbert.
„ Helm,	desgl. zu	Pennep.
„ Bierbach,	desgl. zu	Bermelskirchen.
„ Voortmann,	desgl. zu	Ronsdorf.
„ Bingen,	desgl. zu	Ovladen.
„ Mandewirch,	desgl. zu	Bourscheid.
„ Lückner,	desgl. zu	Monheim.
„ Bette r,	Steuer-Kassen-Verwalter zu	Solingen.
„ Hantjens,	Steuer-Einnehmer zu	Essen.
„ Element,	desgl. zu	Alten-Essen.
„ Fleckenstein,	desgl. zu	Werden.
„ von Forell,	desgl. zu	Mülheim a/d. Ruhr.
„ Melzbach,	desgl. zu	Erefeld.
„ Friederichs,	desgl. zu	Uedingen.

- Herr Erkenwein, Steuer-Einnehmer zu Langst.
 22 Münch, desgl. zu Willich.
 22 von Carpentier, desgl. zu Neuß.
 22 Kempfried, desgl. zu Giehn.
 22 Körfgien, desgl. zu Dormagen.
 22 v. Rocquenghien, desgl. zu Grevenbroich.
 22 Dürselen, desgl. zu Wevelinghoven.
 22 Lichtschlag, desgl. zu Hemmerden.
 22 Plieth, desgl. zu Wickrath.
 22 Pitarck, desgl. zu Gladbach.
 22 Durselen, desgl. zu Bierßen.
 22 Moras, desgl. zu Dahlen.
 22 Kruchen, desgl. zu Corschenbroich.
 22 Koch, Steuer-Einnehmer zu Eleve.
 22 Vass, desgl. zu Waterborn.
 22 Möllenbeck, desgl. zu Griethausen.
 22 Heer, desgl. zu Cranenburg.
 22 Haal, desgl. zu Colcar.
 22 Fonck, desgl. zu Goch.
 22 Strauven, desgl. zu Kessel.
 22 Abrahams, desgl. zu Grieth.
 22 d'Hammelen, desgl. zu Uedem.
 22 Halley, desgl. zu Geldern.
 22 Leenderck, desgl. zu Iffum.
 22 Nitter, desgl. zu Nieuwerk.
 22 Effer, desgl. zu Kevelaer.
 21 Hedding, desgl. zu Wachtendonck.
 22 de Wahl, desgl. zu Beeze.
 22 Boschbeinen, desgl. zu Leuth.
 22 Mertens, desgl. zu Straeten.
 22 Knoops, desgl. zu Aiderck.
 22 Berken, desgl. zu Rheinberg.
 22 Römer, desgl. zu Orsoy.
 22 Schellekes, desgl. zu Buderich.
 22 Borchardt, desgl. zu Neurs.

- Herr von Hüls, Steuer-Einnehmer zu Neufkirchen.
,, Knoop, desgl. zu Blun.
,, de Bruyn, desgl. zu Been.
,, Müller, desgl. zu Zanzen.
,, Eman, desgl. zu Kempen.
,, Kohl, desgl. zu St. Hubert.
,, Hokender, desgl. zu Oedt.
,, Papeu, desgl. zu Hüls.
,, Stieger, desgl. zu Borst.
,, Boscheinen, desgl. zu Lobberich.
,, Knoop, desgl. zu Thönisberg.
,, Kossie, desgl. zu Süchren.
,, Mühlen, desgl. zu Dülken.
,, Menghius, desgl. zu Breyell.
,, Eurlis, desgl. zu Burgwaldnief.
,, Erckens, desgl. zu Brocht.
,, Graffweg, desgl. in Brüggem.
,, Tending, desgl. zu Rees.
,, Westermann, desgl. zu Emmerich.
,, Weinhardt, desgl. zu W-sel.
,, De Peerdt, desgl. zu Dinslaeken.
,, Haarbeck, desgl. zu Ruhrort.
,, Weyer, desgl. zu Schermbeck.
,, Berkmann, desgl. zu Duisburg.
-

B. Von der Regierung unabhängige Verwaltungszweige.

I. Post.

Dem Königl. General-Post-Amt in Berlin direct untergeordnet.

Ober-Post-Amt zu Düsseldorf.

- Herr **Maurenbrecher**, Ober-Post-Direktor.
„ **Johann v. Leseque**, (Ober-Post-Commissär.)
Ober-Post-Secretair.
„ **Saarburg**, Ober-Post-Secretair.
„ **Ditges**, desgl.
„ **Knutz**, desgl. (Cassirer.)
„ **Schäffler**, desgl.
„ **Koch**, desgl. desgl.
„ **Wilmanns**, desgl.
„ **Pejeune**, desgl.
„ **Endres**, desgl.
„ **Detto**, Postschreiber (Kassen-Gehülfe.)
„ **Campmann**, desgl.

II. Commission zur Liquidirung der Verwaltungsrückstände des ehemaligen Großherzogthums Berg.

Afforirt unmittelbar von der Königl. Immediats-Commission für die Verwaltung des Staats-Schuldenwesens in Berlin.

- Herr **Regierungs-Chef-Präsident von Pestel**,
Präsident.
„ **Regierungs- und Justiciar. Enny**, Mitglied.
„ **Regierungsrath Klinge**, desgl.
„ **Steuerrath Breitbach**, desgl.

Beamte.

- Herr **Regierungs-Referendarius v. Worringen**,
Secretair.

- Herr Lübben, erster Calculator.
 Zweiter Calculator (noch unbesezt.)
 „ Achternbosch, Registrator u. Journalist.
 „ Wildenberger, erster Kanzlist.
 „ Schroederer, zweiter Kanzlist.
-

III. Bergische Feuerversicherungs-Anstalt für die Regierungs- Bezirke Düsseldorf, Köln und Aachen.

Reffortirt von dem Königl. Ober-Präsidium in
 Koblenz.

- Herr Regierungschef-Präsident von Westf.
 „ Regierungsrath Fasbender.

Büreau.

- Herr Windscheid, Secretair u. Rechnungsbeamter.
 „ Weinhaus, Kanzlist.

Brand-Entschädigungshaupt-Kasse.

- Herr Landrentmeister Schmiß, Rendant.
 „ Jansenius, Kassirer.
 „ Bewer, Buchhalter.
-

IV. Plankammer zu Düsseldorf.

Reffortirt von dem Herrn Ober-Präsidenten
 v. Vinke zu Münster, als General-Direktor des
 Katasters in Westphalen und am Rhein.

- Herr Quest, Direktor.
 „ Reichard, Ober-Geometer.
 „ Stierlin, desgl.
 „ Nohl, Kataster-Controleur.

- Herr **Ma y**, Kataster-Kontroleur.
 „ **Westermann**, desgl.
 „ **Bloem**, ständiger Gehülfe.
 „ **Sipper**, desgl.
 „ **Mund**, desgl.

V. Haupt-Steuer-, Haupt-Zoll-Ämter, und Stempel-Fiscale.

Reffortiren von der Provinzial-Steuer-Direktion
in Köln.

Haupt-Steueramt zu Düsseldorf.

Mitglieder.

Herr **Jobs**, Steuerrath, Ober-Steuer-Inspektor zu
Düsseldorf.

- „ **Sörissen**, Haupt-Amts-Rendant. —
 „ **Lafaye**, Haupt-Amts-Kontroleur. —

Unterbeamte.

- „ **Dicker**, Haupt-Amts-Assistent. —
 „ **Obrient**, desgl. —
 „ **Werbrün**, desgl. —
 „ **Hoff**, Ober-Steuer-Kontroleur. —
 „ **Friedrich**, desgl. Neuß.

Haupt-Steueramt zu Duisburg.

Mitglieder.

Herr **Raassen**, Steuerrath, Ober-Steuer-Inspektor
zu Duisburg.

- „ **Hövel**, Haupt-Amts-Rendant —
 „ **Bloem, I.** „ „ Kontroleur —

Unterbeamte

- „ **Cramer**, Haupt-Amts-Assistent —
 „ **Lüning**, desgl. —

Herr Michdorfer, Ober-Steuer-Kontroleur zu
Duisburg.
„ Röder, desgl. Ruhrort.

Haupt-Steuer-Amt zu Elberfeld.

Mitglieder.

Herr Niehsche, Ob-Steuer-Inspektor zu Elberfeld.
„ v. Ehrenkreuz, Haupt-Amts-Rendant zu
Elberfeld.
„ Waldin, Haupt-Amts-Kontroleur —

Unterbeamte.

„ Bergmann, Ober-Steuer-Kontroleur —

Haupt-Steuer-Amt zu Uerdingen.

Mitglieder.

Herr Windscheid, Ob-Steuer-Inspekt. z. Uerdingen.
„ Paeyrer, Haupt-Amts-Rendant —
„ Efert, „ „ Kontroleur —

Unterbeamte.

„ Frinken, Haupt-Amts-Assistent —
„ Elven, Ober-Steuer-Kontroleur zu Gladbach,
„ Wesenberg, desgl. zu Kaiserswerth.

Haupt-Steuer-Amt zu Wesel.

Mitglieder.

Herr Siemens, Ober-Steuer-Inspektor zu Wesel.
„ Berkenkamp, Haupt-Amts-Rendant —
„ van Glöden, „ „ Kontroleur —

Unterbeamte.

„ Böste, Haupt-Amts-Assistent —
„ Grote, Ober-Steuer-Kontroleur —
„ Bloem II, „ „ „ zu Xanten.

Haupt-Zoll-Amt zu Emmerich.

Mitglieder.

Herr Schnewind, Zollrath, Ober-Zoll-Inspektor zu Emmerich.

„ Pahke, Haupt-Amts-Rendant zu Emmerich.

„ Rusch, „ „ Kontrolleur —

Unterbeamte.

„ Kessler, Haupt-Amts-Assistent —

„ Krebs II., Ober-Gränz-Kontrolleur —

„ Becke, genannt Hurle, Ober-Gränz-Kontrolleur zu Rees.

Haupt-Zoll-Amt zu Cranenburg.

Mitglieder.

Herr Schnewind, Steuer-rath, Ober-Zoll-Inspektor zu Cranenburg.

„ Soifsmann, Haupt-Amts-Rendant zu Cranenburg.

„ Bennert, Haupt-Amts-Kontrolleur —

Unterbeamte.

„ Müller, Haupt-Amts-Assistent —

„ Kanne, Ober-Gränz-Kontrolleur —

„ Scheuermann, „ „ Goch.

„ Cöster, „ „ Griethausen.

„ Erbrecht, „ „ Calcar.

„ Krebs, „ „ Eleye.

Haupt-Zoll-Amt zu Kaldenkirchen.

Mitglieder.

Herr Westermann, Ober-Zoll-Inspektor zu Kaldenkirchen.

„ Püh, Haupt-Amts-Rendant zu Kaldenkirchen.

„ Schmid, „ „ Kontrolleur —

U n t e r b e a m t e .

Herr	Hering,	Haupt-Amts-Assistent ;	Kaldenkirchen.
„	Schalenkamp,	„	—
„	Kade,	Ober-Gränz-Kontroleur	—
„	Jacobi,	„	„ zu Walbeck.
„	Becker,	„	„ zu Straelen.
„	Nothes,	„	„ zu Brenell.
„	Clemens,	„	„ zu Dülsen.

VI. Stempel-Fiskale.

Reffortiren von der Provinzial-Steuer-Direktion
in Köln.

Herr	Maassen,	Steuerrath,	Stempel-Fiscal zu Duisburg.
„	Breitbach,	Steuerrath,	Stempel Fiscal zu Düsseldorf.

VII. Berg-Amt zu Essen.

Reffortirt von dem Ober-Bergamte zu Dortmund.

Herr	Heinmann,	Bergamts-Direktor.	Bergrath.
„	v. Pöppinghaus,	Berg-Justizrath und Bergrichter	
„	Figge,	Bergamts-Affessor.	
„	Kloz,	Ober-Geschworne.	
„	Böhner,	Markscheider.	
„	Merker,	Maschinen-Inspektor.	
„	Silgenstock,	Revier-Geschworne,	wohnt in Kellinghausen.
„	Sonigmann,	desgl.	wohnt in Werden.
„	Saurdt,	desgl.	wohnt in Bergerhausen.

- Herr Striebeck, Rassen-Rendant.
 „ Brenschedr, Berg-Secretair und Registrator.
 „ Under Eick, Kontrolleur.
 „ v. Born, Kalkulator.
 „ Schiffer, „
 „ Schultheiß, Kanzlist.
 „ Eckhoff, „
-

VIII. Münzstätte zu Düsseldorf.

Dem Herrn Regierung=Chef-Präsidenten v. Pessel,
 untergeordnet.

- Herr Zabel, Rendant und Dirigent.
 „ Noelle, Münzmeister.
 „ Mayer, Kontrolleur.
 „ Kandelhardt, Wardein.
 „ Franken, Graveur.
-

IX. Salz-Factoreien.

Reffortiren von dem Königl. Provinzial-Salz-
 Komptoir in Köln.

Die Salz-Factoreien
 werden verwaltet:

- zu Düsseldorf, vom Königl. Haupt-Steueramte.
 „ Herdingen, vom Haupt-Zollamte-Rendanten Pa-
 pper.
 „ Mülheim a/d. Ruhr, vom Salzfactor Maubach,
 „ Werden, vom Salzfactor Enshoff.
 „ Wesel, vom Salzfactor Frinken.
 „ Xanten, vom Salzfactor Voorn.
 „ Emmerich, vom dasigen Haupt-Zollamte.

- zu Elbe, vom Königl. Steueramte.
 „ Barmen, vom Salzfactor Lieutenant Burckard,
 „ Bregel, vom Salzfactor Lieutenant Trivelli,
 „ Straelen, vom Salzfactor und Zoll, Rendanten
 Rein.
-

X. Rhein = Schiffahrts = Detroi = Empfang.

Reffortirt von dem Königl. Ober, Präsidium in
 Koblenz.

Zu Düsseldorf.

- Herr Elven, Einnehmer.
 „ Schies, Kontrolleur,
 „ Pasch, erster Beseher.
 „ Füll, zweiter Beseher.

Zu Ruhrort.

- Herr Brehm, Einnehmer.
 „ Gracher, Kontrolleur,
 „ Eichhof, erster Beseher.
 „ Sanderus, zweiter Beseher.

Zu Wesel.

- Herr Straeger, Einnehmer,
 „ Seib, Kontrolleur,
 „ Hissgen, erster Beseher.
 „ Robson, zweiter Beseher.

Zu Emmerich.

- Herr le Brun, Einnehmer.
 „ Schniewind, Kontrolleur,
 „ Wolf, Beseher.
-

C. Gerichts-Beörden.

I. Landgericht zu Düsseldorf.

1. Präsidium.

Herr von Boß, Präsident.

2. Kollegium.

- Herr von Roth, Appellationrath, Landgerichtsrath.
„ von Woringen, desgl.
„ Trittermann, desgl.
„ Degreck, desgl.
„ von Daniels, Landgerichtsrath.
„ Gantesweiler, desgl.
„ Machenschein, desgl.
„ von Sagens, desgl.
„ Meyer, desgl.
„ Schramm, desgl.
„ Scriba, desgl.
„ Sack, Landgerichts-Assessor.
„ von Bertrab, desgl.
„ von Gruben, desgl.

3. Oeffentliches Ministerium.

- Herr Rittershansen, Ober-Prokurator.
„ Fuchs, erster Prokurator.
„ Hoffmann, zweiter —
„ Wingender, dritter —

4. Secretariat.

- Herr Zimmermann, Ober Gerichtschreiber.
„ Aldenhoven, Gerichtschreiber.
„ Nyssen, desgl.
„ Hoffmann, desgl.

- Herr Eustodis, desgl.
 „ Breitenstein, desgl.
 „ Blumhoffer, desgl.

5. Friedensgerichte.

- Herr Zahren, Justizrath, Friedensrichter zu
 Düsseldorf.
 „ Bemer, Gerichtschreiber —
 „ von Pranghe, Friedensrichter zu Gerres-
 heim.
 „ Robens, Gerichtschreiber —
 „ Bemer, Justizrath, Friedensrichter zu
 Ratingen.
 „ Dewies, Gerichtschreiber —
 „ Schöler, Friedensrichter Nr. 1. zu Elberfeld.
 „ Meyer, Gerichtschreiber —
 „ Courth, Friedensrichter Nr. 2. —
 „ Meyer, Gerichtschreiber —
 „ Rheinbach, Justizrath, Friedensrichter zu
 Barmen.
 „ Behrens, Gerichtschreiber —
 „ Neumann, Friedensrichter zu Welbert.
 „ Möllenbeck, Gerichtschreiber —
 „ Martin, prov. Friedensrichter zu Mettmann.
 „ Laufs, Gerichtschreiber —
 „ Reinhausen, Friedensrichter zu Solingen.
 „ Marchand, prov. Gerichtschreib. —
 „ von Pranghe, Friedensrichter zu Nierath.
 „ Wittus, Gerichtschreiber —
 „ Lauer, Friedensrichter zu Opladen.
 „ Blum, Gerichtschreiber —
 „ Hoffmann, Friedensrichter zu Ronsdorf.
 „ Rosblech, Gerichtschreiber —
 „ Johansen, Friedensrichter zu Pennep.
 „ Kuhl, Gerichtschreiber —

Herr	Elostermann, Friedensr.	zu Wermelskirchen.
„	Busch, Gerichtschreiber	—
„	Hendweiler, Justizrath, Friedensrichter	zu Erefeld.
„	Schwarz, Gerichtschreiber	—
„	Maass, Friedensrichter	zu Uerdingen.
„	Flatters, Gerichtschreiber	—
„	Lohausen, Friedensrichter	zu Neersen.
„	Compeß, Gerichtschreiber	„
„	Josten, Justizr.	Friedensrichter z. Gladbach.
„	Hermanns, Gerichtschreiber	—
„	von Koch, Friedensrichter	zu Odenkirchen.
„	Koch, Gerichtschreiber	—
„	Joisten, Friedensrichter	zu Bedburdick.
„	v Woringen, Gerichtschr.	—
„	v Franken, Friedensrichter	zu Grevenbroich.
„	Wilmß, Gerichtschreiber	—
„	Beckers, Friedensrichter	zu Neuß.
„	Heesen, Gerichtschreiber	—
„	Blasius, Friedensrichter	zu Nievenheim.
„	Wahl, Gerichtschreiber.	—

6. Advokaten und Anwälte.

Herr	Bitter,	Advokat-Anwalt.
„	Bracht,	—
„	Courth,	—
„	Cremer,	—
„	Diederichs,	—
„	Evelt,	—
„	von Hagens,	—
„	Hons,	—
„	Jungbluth,	—
„	Kemmerich, (Water)	—
„	Kemmerich, (Sohn)	—

Herr	R o h l,	Advokat: Anwalt,
„	L o b,	—
„	M o l i t o r,	—
„	S t e i n w a r k,	—
„	W e y l e r,	—
„	W o l b r e c h t,	—
„	H a r d u n g,	Advokat,
„	N o l d e n,	—
„	S c h m i d,	—
„	F ü s s e r,	Anwalt.
„	B e t t e n,	—

7 Notarien.

a) Für den Friedensgerichts-Bezirk Düsseldorf.

Herr	S c h o r n,	in Düsseldorf,
„	M ü l l e r,	—
„	M o n t e n,	—
„	E u l e r,	—

b) Für den Friedensgerichts-Bezirk Gerresheim.

Herr K e m p g e s, in Gerresheim.

c) Für den Friedensgerichts-Bezirk Ratingen.

Herr H e r s c h b a c h in Kaiserwerth.

d) Für den Friedensgerichts-Bezirk Eibersfeld I. und II.

Herr	R e i c h a r z,	in Eibersfeld.
„	S o p m a n n,	—
„	M e r c e n,	—

e) Für den Friedensgerichts-Bezirk Barmen.

Herr	S i e g e r,	in Barmen.
„	A h l h a u s,	—
„	D r ü n n i n g h a u s e n	—

f) Für den Friedensgerichts-Bezirk Welbert.
Herr Servaes, in Welbert.
„ Breuer, in Langenberg.

g) Für den Friedensgerichts-Bezirk Nettmann.
Herr Birnbach, in Nettmann.

h) Für den Friedensgerichts-Bezirk Solingen.
Herr Kaffelsiepen, in Solingen.
„ Marchand, —

i) Für den Friedensgerichts-Bezirk Nischrath.
Herr Nischarz, in Nischrath.

k) Für den Friedensgerichts-Bezirk Dpladen.
Herr Deyck, in Dpladen.
„ von Succalmaglio, in Schlebusch.

l) Für den Friedensgerichts-Bezirk Ronsdorf.
Herr Gerard, in Ronsdorf.
„ Nieger, in Remscheid.

m) Für den Friedensgerichts-Bezirk Pennep.
Herr Wülfing, in Pennep.
„ Werhag, in Hüfkeswagen.

n) Für den Friedensgerichts-Bezirk Wermelskirchen.
Herr Hamm, in Wermelskirchen.
„ Pflieger, —

o) Für den Friedensgerichts-Bezirk Erefeld.
Herr Courtch, in Erefeld.
„ Herpott, prov. Notar in Erefeld.

- p) Für den Friedensgerichts-Bezirk Uerdingen.
 Herr Knorr, in Uerdingen.
 „ Selb, —
- q) Für den Friedensgerichts-Bezirk Biersen.
 Herr Scherer, in Biersen.
- r) Für den Friedensgerichts-Bezirk Gladbach.
 Herr Hülsen, in Gladbach.
- s) Für den Friedensgerichts-Bezirk Obenkirchen.
 Herr Heinrichs, in Dahlen.
- t) Für den Friedensgerichts-Bezirk Grevenbroich.
 Herr Hermens, in Bevelinghoven.
 „ Haverb, in Grevenbroich.
- u) Für den Friedensgerichts-Bezirk Hedburdyk.
 Herr Schumacher, in Süden.
- v) Für den Friedensgerichts-Bezirk Neuß.
 Herr Dünbier, in Neuß.
 „ Schwih, in Neuß.
- w) Für den Friedensgerichts-Bezirk Nievenheim.
 Herr Pfeffer, in Dormagen.
-

II. Landgericht zu Cleve.

1. Präsidium.

Herr Dypenhoff, Präsident.

2. Kollegium.

Herr Waschen, Landgerichtsrath.
„ von Beyler, desgl. Oberlandesgerichtsrath.
„ Finance, desgl.
„ Wackhofen, desgl.
„ Jösting, desgl.
„ von Salomon, Landgerichts-Affessor.
„ Buschmann, desgl.
„ Göbel, desgl.

3. Oeffentliches Ministerium.

Herr Hanf, Ober-Prokurator.
„ Bessel, erster —
„ Baumeister, zweiter —

4. Secretariat.

Herr Göst, Ober-Gerichtschreiber.
„ Burtm, Gerichtschreiber.
„ Schmitz, desgl.
„ von Bentume, desgl.
„ Becker, Parketschreiber.

5. Friedensgerichte.

Herr Naab, Friedensrichter zu Cleve.
„ Koch, Gerichtschreiber —
„ Epping, Friedensrichter zu Goch.
„ Sevenich, Gerichtschreiber —
„ Köff, Friedensrichter zu Geldern,
„ Selhorst, Gerichtschreiber —

Herr	Welter, Friedensrichter zu Wachtendonk.	
„	Degenhardt, Gerichtschreiber	—
„	Goffart, Friedensrichter zu Rheinberg.	
„	Krabler, Gerichtschreiber	—
„	Diekrath, Friedensrichter zu Neurs.	
„	Müller, Gerichtschreiber	—
„	Welter, Friedensrichter zu Xanten.	
„	Bantreck, Gerichtschreiber	—
„	Gilgen, Friedensrichter zu Kempen.	
„	Pasch, Gerichtschreiber	—
„	Cremer's, Friedensrichter zu Dülken.	
„	Hagdorn, Gerichtschreiber	—
„	Stomp's, Friedensrichter zu Eobberich.	
„	Mühlens, Gerichtschreiber	—

6. Advokat-Anwälte.

Herr	Collmann, Advokat, Anwalt.	
„	Jund,	—
„	König,	—
„	Lüheler,	—
„	Morus,	—
„	Speck,	—

7. Notarien.

a) Für den Friedensgerichts-Bezirk Cleve.

Herr	Efferich, in Cleve.	
„	Thome,	—

b) Für den Friedensgerichts-Bezirk Goch.

Herr	Jingennep, in Goch.	
„	Felderhoff,	—
„	Robbers, in Calcar.	
„	van Gemmen, in Calcar.	

f) Für den Friedensgerichts-Bezirk Geldern.
Herr Voremanns, in Geldern.

d) Für den Friedensgerichts-Bezirk Wachtendonk.
Herr Pleffier, in Strählen.
„ Koch, —

e) Für den Friedensgerichts-Bezirk Rheinberg.
Herr Scheffer, in Rheinberg.

f) Für den Friedensgerichts-Bezirk Neurs.
Herr Levine, in Neurs.

g) Für den Friedensgerichts-Bezirk Xanten.
Herr Houben, in Xanten.
„ Hellem, —

h) Für den Friedensgerichts-Bezirk Kempen.
Herr Emans, in Kempen.
„ Hönen I. —

i) Für den Friedensgerichts-Bezirk Dülken.
Herr Erkens, in Dülken.

k) Für den Friedensgerichts-Bezirk Lobberich.
Herr van Spankeren, in Kaldenkirchen.
„ Schmitz, in Lobberich.

III. Besondere Handelsgerichte.

In Düsseldorf und Elve, wo keine besondere Handelsgerichte angeordnet sind, fungiren in dieser Eigenschaft die Königl. Landgerichte.

I. Handelsgericht zu Elberfeld.

Herr von der Heydt, Präsident.

„ Lohausen, Sekretair.

2. Handelsgericht zu Crefeld.

Herr Schultheiß, Präsident.

„ Altstädten, Sekretair.

IV. Dem Königl. Ober-Landesgericht zu Hamm untergeordnet.

I. Inquisitoriat zu Werden.

Herr Richter, Criminal-Direktor.

„ Dohm, Criminal-Richter.

„ Heymann, desgl.

„ Wescher, desgl.

„ Schneider, Actuar.

„ Obertuschen, desgl.

„ Marschall, desgl.

„ Lent, desgl.

„ Neuß, Canzlist.

2. Land- und Stadtgericht Effen.

Herr Jacobi, Direktor.

„ Bühl, Affessor, (Justizrath.)

Herr Devenß, Affeffor (Justizrath.)

„ Spener, desgl.

„ Schulte, Secretair.

„ van Beughem, Rentant.

3. Gerichts-Deputation zu Werden.

Herr Henrici, Land- und Stadtgerichts-Affeffor.

„ Glaser, Secretair.

4. Land- und Stadtgericht zu Wesel.

Herr Wofe, Direktor.

„ Mainz, Affeffor.

„ Hering, desgl.

„ Jagemann, desgl.

„ Bonati, desgl.

„ Richter, Secretair.

„ von der Heiden, desgl.

„ Kemmer, Registrator.

„ Beckerhoff, Ingrossator.

„ Strauch, Rentant.

5. Fürstl. Darmstädtisches Patrimonial-Gericht zu
Broich.

Herr Bilger, Richter, (Hofrath.)

„ Berghaus, Affeffor.

„ Schnoesenberg, desgl.

„ Schramm, Secretair und Rentant.

„ Schürmer, Secretair.

„ Rühl, Registrator.

6. Land- und Stadtgericht Duisburg.

Herr Wintgens, Direktor.

„ Keller, Affeffor.

„ Noot, Affeffor (Richter.)

„ Ostermann, Secretair und Rentant.

„ Lutter, Secretair.

7. Das Berggericht zu Essen.
 Herr von Höppinghaus, Bergrichter,
 „ Brenscheid, Secretair.
-

D. Höhere Unterrichts-Anstalten.

Königl. Kunstakademie zu Düsseldorf. Curatorium.

- Herr von Hestel, Chef, Präsident.
 „ Jacobi, Geheimer Regierungsrath.
 „ Dr. Kortüm, Consistorialrath.

Lehrer.

- Herr P. Cornelius, Direktor und erster Professor der Malerei.
 „ Thelott, Professor der Kupferstecherkunst.
 „ Schäffer, Professor der Architectur.
 „ Mosler, Professor der Kunstgeschichte und Secretair der Akademie.
 „ Kolbe, Professor der Malerei.
 Professor der Bildhauerkunst *vac.*
 Inspektor *vac.*

Königl. Gymnasium zu Düsseldorf.

- Herr Dr. Kortüm, Consistorialrath, Erster Direktor.
 „ Brüggemann, Professor, Zweiter Direktor.
 „ Brewer, Professor, Oberlehrer.
 „ Hagemann, desgl.
 „ Budde, desgl.

- Herr Dr. Hildebrand, Professor, Oberlehrer.
 „ Dr. Durst, desgl.
 „ Dr. Erome, desgl.
 „ Hülstett, Lehrer.
 „ Honigmann, desgl.
 „ Grashof, desgl.
 „ Süß, Concertmeister, Gesanglehrer.
 Zeichenlehrer, vac.

Königl. Gymnasium zu Elve.

- Herr Dr. Nagel, Direktor.
 „ Dr. Herold, Oberlehrer.
 „ Kilsch, Rector, Lehrer.
 „ Wierhaus, Conrector, Lehrer.
 „ Schmutz, Rector, Lehrer.
 „ Guder mann, Lehrer.

Gymnasium zu Wesel.

Curatorium.

- Herr Adolphi, Bürgermeister.
 „ Dietrich, Prediger.
 „ Westermana, Domainen-Rentmeister.
 Lehrer.

- „ Bischoff, (Professor) Direktor.
 „ Mettingh, (Rector) Lehrer.
 „ Dr. Fiedler, Oberlehrer.
 „ Schultgen, Lehrer.

— vac.

Gymnasium zu Duisburg.

Curatorium.

- Herr Wiegens, Land- und Stadtgericht, Director.
 „ Davidis, Bürgermeister.

- Herr Schriever, Superintendent.
 „ Schlegendahl, Justizcommissarius.
 Lehrer,
 „ Mag. Schulze, Direktor.
 „ Dr. Poppensack, Oberlehrer,
 „ Dr. Engel, desgl.
 „ Dahlhof, (Conrector) Lehrer.
 „ Kleinstruber, (Collaborator) Lehrer.

Gymnasium zu Essen.

Curatorium.

Die städtische Schulcommission.

Lehrer.

- Herr Dr. Paulßen, Director.
 „ Bilberg, Lehrer.
 „ Krahn, desgl.
 „ Ulrich, (Conrector) desgl.

— *vas.*

Gymnasium zu Elberfeld.

Curatorium.

Das reformirte Presbyterium.

Lehrer.

- Herr Seelbach, Director.
 „ Dr. Behaghel, (Rector) Lehrer.
 „ Dr. Brandis, Lehrer.
 „ Langensiepen, prov. Lehrer.
 „ Steup, desgl.
 „ Drinkmann, Lehrer der Elementarklasse.

E. Besondere Behörden für die Stadt Düsseldorf.

1) Ober-Bürgermeister: Amt,

Herr Eustodis, Beigeordneter und commissaris-
scher Ober-Bürgermeister.

„ Döring, Beigeordneter und Commisar der
Central-Armenanstalt.

„ Suppen, Beigeordneter.

„ Schmitz, Stadtsekretair.

„ Lamberti, Stadt-Rentmeister.

„ Holthausen, Polizei-Inspektor.

„ Bergrath, Polizei-Sekretair.

Stadtrath der Bürgermeisterei Düsseldorf.

Herr Alef zu Pempelfort.

„ Lacomblet zu Düsseldorf.

„ Prof. Brewer „

„ von Nordeck in Pempelfort.

„ Felderhoff in Düsseldorf.

„ Abrath „

„ Buscher. „

„ Stein zu Bilk.

„ Walbroel zu Hamm.

„ Heymann in Düsseldorf.

„ von Zandt „

„ Neurenbrecher „

„ Adolphi „

„ Dr. Wolbrecht „

„ Euler „

„ Burchard „

„ Nierstraß „

„ Caspar „

„ Ingenhoven, zu Stoffeln.

„ Schang, zu Grafenberg.

2) Wohlthätigkeits-Anstalten.

a) Central-Armens-Verwaltung.

- Herr commiss. Oberbürgermeister Eustodis.
„ Beigeordneter Bergrath Döring, Commissair.
„ Canonich Regeljan.
„ Polizei-Inspektor Holthausen.
„ Regierungs-Calculator v. Becus.

b) Commission für die Verpflegungs- Häuser.

- Herr commiss. Oberbürgermeister Eustodis.
„ Beigeordneter Bergrath Döring.
„ Regierungs-Medizinalrath Dr. Ebermaier.
„ Polizei-Inspektor Holthausen.
„ Weinwirth Kings.

Rendant: Herr Canonich Moers.

Actuar und Registrator: Herr Overbach.

3. Theater-Intendant.

- Herr Eustodis, commiss. Oberbürgermeister.
„ Döringen, Hauptamts-Rendant.
„ Professor Brewer, Stadtrath.
„ Pacomblet, desgl.
„ Franken, Rentnier.

4. Handlungsvorstand.

- | | |
|-----------------------------|-----------------------------------|
| Herr Friedr. Hoffmann, | } zugleich Commerz-
Deputirte. |
| Fr. Heinr. Sohn | |
| „ J. G. F. Abrath. | |
| „ J. A. Saab. | |
| „ J. D. S. Kappard. | |
| „ E. F. Bleicher. | |
| „ Pottner senior, Sekretär. | |

Zusätze und Berichtigungen.

I. Bei der Regierung.

1. Reg. Rath Klüber, ist während des Abdruckes, als Rath und Justitiarius bei der Provinzial-Steuer-Direktion in Köln, abberufen worden.
2. Reg. Rath Fettich hat an die Stelle des eingegangenen Departements der indirekten Steuern, das Militair-Departement erhalten.
3. Der Regierungs-Calculator Himmelsbürger ist zu der Provinzial-Steuer-Direktion in Köln versetzt worden.

II. Bei den Kreis- und Communal- Behörden.

1. Kreis Düsseldorf. An die Stelle von Moslicor ist der Beigeordnete Eustodis zum commissarischen Oberbürgermeister in Düsseldorf ernannt worden.
2. Kreis Geldern. An die Stelle des Bürgermeisters Küppers ist der Bürgermeister Schall zum commissarischen Bürgermeister von Iffum, Sevelen und Capellen ernannt.
3. Kreis Crefeld. Der Bürgermeister Herr von Nyvenheim von der Bürgermeisterei Friesmersheim ist noch zuzusehen.
4. Kreis Neuß. An die Stelle von Weidensfeld ist Hr. Charot zum commissarischen Bürgermeister in Geln ernannt.

Anhang.

a) Kaufmannschaft.

- Abbrath, J. G. F., Expedition und Commission.
Adolphi, G. J., Expedition und Commission.
Arnz und Comp., Lithographische Anstalt.
Bach, Fohrgärber und Lederhändler, Stahlgussfassen
und Schabeisenhandel.
Bremer, Fohrgärber und Lederhändler.
Beyer und Comp., Buch- und Musikhandlung
und Leihbibliothek.
Bergsch, Wittwe, Senffabrik, Spizen und
Schreibmaterialien.
Bongard, J. Pet., Colonialwaaren en detaille.
Boutet, Franz, Bijouterie und Uhren.
Boulanger, Gewehrhandel und Lichterfabrik.
Bender, Joh., Fruchthandel.
Camphausen, W. F., Tabacksfabrik.
Carstanjen, F. W., Expedition, Commission und
Schreibfedern-Fabrik.
Carstanjen, Martin, Schreibfedern-Fabrik.
Eleff, Wilh., Wechsel, Expedition und Commission.
Cantador und Ciolina, Seiden- und Galan-
teriewaaren en detail.
Cantador, Georg und Joseph, desgl.
Elasen, J. J., Colonial- und Ellenwaaren en
detaille.
Elostermann, Wittwe, desgl.
Callmann, D., Colonialwaaren, Seif- und
Lichter-Fabrik.
Casper, Wilh., Weinhandel.
Dahmenhaus, J. H., Kunst- und Nürnberger-
waaren en detaille.
Dänker, J. G., Buchdruckerei, Buchhandel,
Papier und Schreibmaterialien.

- Deuff, Siamoisen-Fabrik.
 Eberle, G., Chirurgische Instrumenten u. Weins
 Essig-Fabrik.
 von Eicken, J. W., Seifensiederei.
 van Els, Peter, jun., Colonialwaaren, Piqueur
 und Mineralwasser.
 Emmerich, chirurgische Instrumenten.
 Farina, J. J. Maria, Galanteriewaaren, Ehos
 colade, Eau de Cologne.
 Feltmann, J. S., Nürnberger- und Eisenwaaren
 und Schreib-Materialien.
 Focke und Comp., Taback- und Liqueur-Fabrik.
 Geissenheimer, Gebr., Colonialwaaren en gros
 und en detaille.
 Gottschalk, A., Ellen- und Modewaaren en
 detaille.
 Gondon, Wittwe, Leihbibliothek.
 Göring, P., Wollentuch- und Casimirfabrik.
 Hartmann, J. Th., Colonialwaaren en gros.
 Hartmann, Friedr., Colonialwaaren, Expedition
 und Commission.
 Hofensack, E., Wollhandlung en gros.
 Hoffmann, Friedr., Fr. Br. Sohn, Wechsel, Expe
 dition und Commission.
 Heubes, Heint., Fleißholz, Leyen, Steinplatten
 Traß und schwarzen Brand.
 Hauer, G. L., Magazin fertiger Sattler, Arbeit,
 auch Wagenfabrik.
 Horre, E., Weinhandlung en gros.
 Haas, J. A., Thee, Tabak, Expedition und Com
 mission.
 Haas, J. D., Buchhandlung.
 Hüß, J. F. und J. G., Expedition und Com
 mission.
 Hörster und Schmitz, Siamoisen-Fabrik,

- Hilger, J. W., Bernards Sohn, Wollentuch-
 Fabrik.
 Heumann, Anton, Früchthandlung.
 Hoff, J. W., Weinhandlung.
 Huthmacher, Porcellain- und Fayencehandlung,
 Hohlglas und lackirte Blechwaaren.
 Heidendahl, N. J., Vollständiges Kleidermagas-
 in für Herren.
 Jäger, E. G., Farbwaaren en gros.
 Jäger u. Funke, Wollhandlung.
 Junge, E. P., Expedition und Commission.
 Suppen, Joseph, Colonialwaaren und Expedition.
 Suppen, Gottfried, Weinhandlung.
 Krich, J. W., Colonialwaaren und Sämereien.
 Kunderstorff, Wittwe, Colonialwaaren en gros
 Eisenwaaren en detaille.
 Jansen, Gebrüder, Pumpen- und Brandsprizens-
 Arbeit.
 Kämp, Joseph, Materialhandlung.
 Kank, Wittwe, desgl.
 Kremer, P., schwarze Seifenfaberei.
 Kapff, Wittwe, Fenster- und Hohlglas.
 Kusenbergs, B., Nürnbergerwaaren, und
 Schreibmaterialien.
 Kerthoff, Fr., Colonialwaaren en detaille.
 Kraus, Eisenwaaren en detaille.
 Kuhlweck, G., Bettfedern und Colonialwaaren
 en detaille.
 Lensch und Stahl, Buchdruckerei.
 Löhr, J. S., Materialhandlung.
 Lacomber, A., Porcellain- u. Fayencehandlung.
 Pottner, J. S., Porcellain- u. Fayencehandlung.
 Maffet, A., Expedition und Commission.
 Maul, Jacob, Lohgerberei und Lederhandel.
 Madelrien, Sonnen- und Regenschirmfabrik.

- Merschheim, Papier und Zeichenmaterialien.
 Maassen, J. E. Sohn, Eisenwaaren en detaille.
 Meyer, Marcus, Commission und Fruchthandel.
 Middendorf und Sohn, Weinhandlung en gros.
 Moser, G., Silber- und kurze Nürnbergerwaaren.
 Nierstrass, W., Materialhandel en gros.
 Niebour und Comp., Colonialwaaren en gros.
 Overhoff, A., deutsche Manufakturhandlung en gros.
 Pelzer, Peter, et Söhne, Tabacksfabrik.
 Peil, Gerh., Eisenwaaren u. Gesundheitsgeschirr.
 Peters u. Comp., Krakenfabrik, schwarzen Brand,
 gewalzten Struz, und Ofenröhren, Hand-
 lung.
 Perger's, Wittwe, Goldstickerei und Puzwaaren.
 van Perlestein, G. P., Colonialwaaren u. Weins-
 handlung en gros.
 Pöse, Ludwig, Farb- und Zeichenmaterialien.
 Prag, S. G., Commission und Wechsel.
 Pütz und Meymann, Wollentuch und Eisenwa-
 ren en detaille.
 Pöbler, P. Papierrapeten, Handlung.
 Rafsiga, Weinhandlung.
 Rys und Comp., Expedition und Commission.
 Ronstorff, W., sen., engl. u. deutsche Manufak-
 tur en gros.
 Rymenans, Joseph, Colonialwaaren, Expedition
 und Commission en gros.
 Rappard, J. D. G., Tabacksfabrik, Expedition
 und Commission.
 Reich, Wilh., und Eberle, Nürnberger Kunst-
 und Spielwaaren en detaille.
 Rahr, Gebr., Fruchts-, Essigfabrik und Bierbraue-
 rei.
 Rowet, S., Vergolder, Spiegel- und Möbelfabrik-
 tant.
 Rosenberg, G., Fruchthandel.

- Reichenberg, H., Weinhandlung.
 Rührberg, Weinhandlung.
 Sauset, B., Nürnberger-Waaren en detaille.
 Schombart und Comp., Wollhandlung, Wechsel
 und Commission.
 Schreiner, J. G. E., Buchhandlung und Reichs-
 Bibliothek.
 Sebes, J. A., Zinn- und Bleigießerei.
 Seelig, David, Colonialwaaren en gros.
 Solbrig, C. G., Wollhandlung en gros.
 Sotta, C. A., Galanterie- und Ellenwaaren.
 Stahl, Fr. Friedr., Buchdruckerei.
 Stahl'sche Buchdruckerei.
 Schmeck, J. J., Weinhandlung en gros.
 Stelzmann, H. J., Weinhandlung.
 Schorn, Jacob, Weinhandlung.
 Simon, Colonialwaaren.
 Schilman, Wittwe, Lederhandel.
 Schaub, Buchs, Russland-Handlung und Reichs-
 Bibliothek.
 Schumacher, J. G., Galanteriewaaren.
 Schleger, Gebrüder, Wagenfabrik.
 Schwenkenberg, D., Weizhandlung.
 Scheuer und Cohen, Commission und Wechsel.
 Schöller, Friedr., Manufakturwaaren en gros.
 Stockebrand, J. D., Colonialwaaren und Brant-
 wein.
 v. Stockum, F. J., vollständiges Möbel, Magaz-
 in.
 Tacke, Wilhelm, Clavier- und Guitarren, Verfert-
 iger.
 Tisch, C. J., Wein, Spezerei und Blech.
 Teichmann, Juwelen- und Bijouteriehandlung.
 Tönnessen, beagl.
 Thewissen, beagl.

Zhiele, G. A. und Comp., Hasenfelle.
Winkelmann, P. Wittwe, Colonial- und Eisenwaaren en detaille.
Wehler, E., Wollentuchhandlung en detaille.
Weinbeck, V., Liqueur-Fabrik
Wiering, J. G., Cajett, Garn und Band.
Wilmß, J., Jouwelen- und Bijoueriehandlung.
Zeller, Wilhelm, Lichter- und weiße Seifens-Fabrik.

b) Gastwirthe.

Becking, in den 3 Reichskronen.
Breidenbach.
Capellen, im Zweibrücker Hofe.
Eisenbarth, im Baldhorn.
Guppen, im Eölnischen Hofe.
Keisgen, im römischen Kaiser.
Schmiz, im Bönischen Hofe.

Markttage.

- Aachen, am 15. Juni, dauert 1 Monat.
Aidenhoven, 1) am 1. Sonntag im Mai, 2) am
1. Sonntag nach Maria Heims., 3) am 15. Aus-
gust, 4) am 8. September, 5) am 11. Novem-
ber, dauert 3 Tage, am 1. Tage Viehmarkt.
Altenkirchen, 1) Mittwoch nach Pfingsten, 2) Simon
Judä, 3) Thomas, Kram- und Viehmarkt.
Angermund, auf Lazarus.
Anholt, 1) den 7. Juni, 2) den 12. September.
Arnsberg, 1) den 4. April, 2) den 20. Juni,
3) 19 September, dauern 2 Tage.
Bensberg, den 2. Sonntag nach Anna.
Bentrath, Maria Heimsuchung.
Bielefeld, 1) am Dienstag vor Pfingsten Krammarkt.
2) Montag und Dienstag nach Gallus, 3) Mont-
tag nach Martini, Kram- und Viehmärkte.
Blankenstein, am 19. Mai.
Bocholt, 1) den 8. April, 2) den 13. Mai, 3) den
21. Juni, 4) 26. Juli, 5) 15. September,
6) den 2. November, 7) den 16. November, 8) den
7. Dezember, 9) den 20. Dezember.
Bonn, 1) auf Petri Stuhlfeier, 2) auf Kreuzerfin-
dung, 3) auf Johanni, 4) auf Portiuncula,
5) auf Catharina; immer zugleich Viehmarkt,
und beim letzten auch Flachmarkt.
Bottrop, 1) am 1. März, 2) am 28. April, 3) am
9. August, 4) am 4. Oktober, Kram- und Vieh-
märkte.
Burscheid, Sonntag und Montag nach Laurenti.

- Brüggen, 1) Dienstag vor Palmerum, 2) Montag nach Johanni, 3) den 25. Oktober.
- Brühl, 1) auf Mathias, 2) auf Bartholomäus.
- Büderich, 1) den 16. Mai, 2) den 12. November.
- Burg, bei Solingen, 1) am Frohnleichnamstag, 2) auf Johanni.
- Calcar, 1) Sonntag vor dem 1. Mai, Krammarkt; 2) Montag nach dem 1. Kirmeftage, und denn alle Donnerstage im Mai, Viehmarkt; 3) Sonntag vor Jacobi, Krammarkt, dauert 3 Tage. Wenn Jacobi auf einen Sonntag fällt, beginnt am nämlichen Tage der Markt; 4) den 1. Donnerstag nach St. Victor u. s. f. alle Donnerstage bis Christfest, Fettviehmarkt.
- Capellen, 1) am Sonntag vor Johanni, 2) am 3. September, dauern 2 Tage.
- Eleve, 1) den 2. Montag nach Ostern, dauert 3 Tage, 2) am 1. Montag nach dem 1. Oktober, desgleichen; 1) den 1. Sonnabend nach dem 1. Mai, 2) den 2. Sonnabend nach dem 1. Mai, 3) den 3. Sonnabend darauf, 4) Dienstag vor Simon Judä; 5) den 2. Dienstag nach Simon Judä, 6) den 4. Dienstag nach Simon Judä, Viehmärkte; den 1. 2. 3. und 4. Mittwoch im Monat März, und am Montag den 19. April Fettvieh, und Pferdemarkte; noch ein Krammarkt am 1. Sonntag nach Johanni Enthaupt.
- Eöln, 1) alle Mittwoch nach Michel, 6 Wochen lang, Hornviehmarkt; 2) jeden Donnerstag in den Monaten November, Dezember und Januar, Schweinemarkt; 3) jeden Donnerstag und Freitag, das ganze Jahr hindurch, Kälber, und Schaafmarkt; 4) auf Philipp Jacobi, Blumenmarkt, währet 2 Tage; 5) Montag in der ersten Woche nach Ostern, währet 20 Tage; jeden

- Dienstag und Sonnabend das ganze Jahr hindurch, Fruchtmarkt.
- Erfeld, 1) Maria Reinigung, 2) Christi Himmelfahrt, 3) Matthäi Evangelist, Krammärkte, dauern 3 Tage.
- Dabringhausen, Sonntag nach Petri Paul, währet 2 Tage.
- Dahlen, 1) den 2. Sonntag nach Fastnacht, 2) Montag nach Helena, 3) auf Catharina.
- Deuß, den 12. Oktober, Kram- und Viehmarkt.
- Dinslaken, 1) Montag nach dem Sonntag Trinit., 2) am 10. November, Krammärkte.
- Dorsten, 1) den 13. April, Feinraamen; 2) den 9. Mai und 11. Mai, Viehmärkte; 3) den 23. Juni, Kram- und Viehmarkt; 4) den 26. September, 5) den 27. September, Viehmarkt; 6) den 24. November, 7) den 6. Dezember, Kram- und Viehmärkte.
- Dorrmund im Arensbergfchen, 1) den 5. März, 2) den 19. März, 3) den 13. Mai, 4) den 17. Oktober, Viehmarkt; den 18. Oktober, Krammarkt.
- Dülken, 1) auf Aschermittwoch, 2) Mittwoch in der Charwoche, 3) Sonntag nach dem 24. Juni, 4) Sonntag nach Cornelius.
- Dülmen, 1) den 9. März, 2) den 3. Mai, 3) den 30. Juni, 4) den 17. August, 5) den 11. Oktober, Kram- und Viehmärkte; 6) den 3. November, 7) den 30. Dezember, Krammärkte.
- Düren, 1) den 27. Juli, dauert 3 bis 8 Tage; 2) den 17. August, dauert 3 Tage; 3) den 14. und 15. November, bloß Pferde- und Fohlenmarkt.
- Düffeldorf, 1) Sonntag Oculi, 2) Himmelfahrt

- Christi, 3) Lambertus, 4) Severinus, dauern 3 Tage.
- Duisburg, 1) den 27. April Viehmarkt, Tags nachher Krammarkt; 2) auf Bartholomäus den 24. August, 3) auf Simon Judä den 28. Oktober, Tags vorher, Viehmarkt; fallen diese Tage auf einen Sonntag, so ist der Markt den Tag nachher.
- Elberfeld, 1) den 2. Sonntag im Mai, 2) den 3. Sonntag im Oktober, dauern 10 Tage.
- Emmerich, 1) den 1. Sonntag im Juli, 2) Mittwoch vor Simon Judä, 3) den 2. Mittwoch nach dem vorigen, 4) den 2. Mittwoch nach dem vorigen; die 3. letzten Märkte zugleich Viehmarkt.
- Erkelenz, 1) den 3. Mai, 2) den 29. Juni, 3) den 28. Oktober, 4) Dienstag jeder Woche vom Juni bis Ende November, Hornviehmarkt.
- Erkrath, 1) auf Frohnleichnam, 2) den 1. Sonntag vor oder nach Johanni Enthauptung.
- Essen, 1) Judica, 2) den 1. Montag im Mai 3 Tage, 3) Montag nach Maria Himmelfahrt, 4) Montag vor Bartholomäi, 5) den 3. Montag im Oktober, 3 Tage; 6) Montag vor Andreas, 7) Montag vor dem 28. Dezember.
- Esweiler, 1) den 30. Juni, 2) den 29. September.
- Ennen, 1) den 3. Mai, 2) den 23. Juni, 3) den 17. September, 4) den 19. November, 5) den 7. Dezember, jedesmal auch Schweinemarkt.
- Frielingsdorf, 1) auf Frohnleichnam, 2) auf Apollinaris.
- Garath, 1) auf Pätare, 2) Sonntag nach Mathias, 3) der 3. Sonntag nach Martini.
- Garzweiler, Sonntag nach Maria Geburt.
- Geilenkirchen, 1) den 8. 15. 22. und 29. März, 2) 5. und 12. April, 3) den 7. Juni, 4) den 2. Dezember, Kram- und Viehmärkte.

- Geldern, 1) den 10. Januar, 2) den 22. Mai,
 3) den 22. Juni, 4) den 14. September.
- Gemarken, 1) den Sonntag nach Ostern, 2) den
 Montag nach Kreuzerhöhung, dauern 2 Tage.
- Gerresheim, 1) Vätare, 2) Cantate, 3) Sonntag
 nach Pfingsten, 4) auf Margaretha, 5) Sonntag
 vor Bartholomäus, 6) Sonntag nach Michael.
- Gladbach, 1) auf Heil. 3 Könige, 2) Vätare, 3) auf
 Vitaf, 4) den Tag nach Martini, dauern 3 Tage.
- Glehn, 1) Sonntag nach Pancratius, 2) erstem
 Sonntag im September.
- Goch, 1) den 1. Sonntag nach Johanni, 2) den 1.
 Sonntag im September, Krammärkte, dauern
 3 Tage.
- Grefrath im Reg. Bez. Düsseldorf 1) den letzten Sonn-
 tag im August, 2) am Tage des Kirchweihfestes.
- Grevenbroich, 1) auf Judica, 2) Sonntag nach
 Laurenz.
- Gruiten, den Sonntag nach Johanni, dauert 2 Tage.
- Gummersbach, 1) den 2. Sonntag nach Pfingsten,
 2) den 3. Sonntag nach Michael.
- Hagen, 1) den 25. März, 2) den 3. September,
 3) den 23. Oktober, Viehmarkt, 4) den 28. Oktober.
- Haltern, 1) am 2. Pfingsttag, 2) am Sonntag
 vor dem 1. Mai, 3) am Sonntag nach Frohns-
 leichnam, Krammärkte; 4) am 22. Oktober,
 Viehmarkt.
- Hamm, 1) den 25. März, 2) den 24. Juni, 3) den
 29. September; 4) den 22. Oktober ist Viehmarkt;
 5) den 22. Dezember.
- Hattingen, 1) den 3. Februar, 2) den 11. März,
 3) den 1. Mai, 4) den 4. August, 5) den 27.
 Oktober.
- Helligenhaus, 1) den 1. Sonntag nach Johanni,
 2) den Sonntag nach Maria Geburt.

- Hilben, Kirchweihe den 2. August, dauert 3 Tage,
 Hückeswagen, 1) Sonntag Rogate, 2) Königs Ge-
 burtstag, den 3. August.
 Hülchrath, 1) den 1. Sonntag in den Fasten,
 2) Sonntag nach Katharina.
 Jüchen, 1) Sonntag nach Jacobi, 2) Sonntag nach
 Dionisius.
 Jülich, 1) den 3. bis 5. Februar, 2) Montag vor
 Palmsonntag, 3) Montag nach Frohnleichnam,
 4) den 17. bis 19. August, 5) den 23. bis 25.
 Oktober, 6) den 6. November.
 Kaiserswerth, 1) Mittwoch nach Reminiscere, 2) den
 1. Sonntag nach Petri Paul, dauert 3 Tage,
 3) Sonntag nach Maria Geburt.
 Kaldenkirchen, 1) den 2. Dienstag in den Fasten,
 2) den 2. November.
 Kempen, 1) Dienstag vor Kätare, 2) den 13. Juli,
 3) den 3. November, 4) den 23. Dezember.
 Kerwich, 1) auf Frohnleichnam, dauert 2 Tage,
 2) auf Allerheiligen.
 Kevelaer, 1) den 15. August, 2) den 28. September.
 Kronenberg, 1) Sonntag nach Frohnleichnam, 2) 2.
 Sonntag nach Bartholomäus.
 Langenberg, im Reg. Bezirk Düsseldorf, 1) Sonntag
 nach Jacobi, 2) Sonntag nach Michael.
 Langerfeld, 1) den 4. Juni; 2) den 23. Oktober,
 ist Viehmarkt.
 Leichlingen, Sonntag nach Johanni, dauert 2 Tage.
 Lennep, 1) den 7. Sonntag im März, 2) Maria
 Heimsuchung, 3) Sonntag nach Gallen.
 Lindlar, 1) den 2. Sonntag nach Pfingsten, 2) auf
 Maternus, wenn dieser am Sonntag ist, sonst
 den Sonntag darauf, dauern 2 Tage.
 Lint, 1) Mittwoch nach Pfingsten; 2) letzten Mons-
 tag im August, Kram- und Viehmarkt.

- Lüdenscheid, 1) den 29. September dauert 2 Tage;
 2) den 27. Oktober, ist Viehmarkt.
- Lüttringhausen, 1) den Sonntag nach Vitus, dauert
 2 Tage; 2) Sonntag nach Michael.
- Mettmann, 1) Ostermontag, währet 2 Tage;
 2) Sonntag vor oder nach Johanni, währet 3
 Tage; 3) Sonntag nach Lambertus, währet 2
 Tage.
- Neurs, 1) den 1. Donnerstag im März, 2) den 27.
 April, 3) den 1. Donnerstag im Juli, 4) den
 1. Donnerstag im September, 5) den 1. Don-
 nerstag im November, Krammärkte.
- Mülheim a/Rhein, 1) den 1. Sonntag in den Fas-
 ten, 2) den 1. Sonntag nach Jakob und Anna,
 3) den 1. Sonntag nach Martini, dauern 3
 Tage; 4) Viehmarkt den 1. Sonntag nach Mi-
 chael und die darauf folgenden 6 Diensttage; Frucht-
 markt alle Diensttage und Freitage das ganze Jahr
 hindurch,
- Mülheim a/Ruhr, Dienstag nach Kätare, 2) Pfingst-
 dienstag, 3) Kreuzerhöhung, 4) Sonntag nach
 Gallus.
- Neuß, 1) Montag nach Cantate, 2) auf Johanni,
 3) den 28. August, 4) auf Remigius, 5) auf
 Martini.
- Odenkirchen, 1) Judica, 2) Maria Geburt.
- Olpe, 1) den 1. Mai, 2) 24. Juni, 3) 18. Oktober.
- Orsoy, 1) Pfingstmontag, 2) den 2. Montag im
 September, dauern 2 Tage.
- Rade vorm Wald, 1) den 3. Sonntag im Mai,
 2) den Sonntag nach Maria Geburt.
- Ratingen, 1) den 2. Pfingsttag, 2) Sonntag nach
 Maria Geburt, 3) Sonntag vor Gallus.
- Recklinghausen, 1) den 11. und 12. April, Kram-
 und Viehmarkt; 2) den 17. Juni; 3) den 3.

und 4. Oktober, letzter Viehmarkt; 4) den 7. November; 5) den 8. November, 6) den 21. Dezember, die beiden letzten sind Viehmärkte.

Rees, den 1. Sonntag im Mai, 2) auf Michael den 29. September, Krammärkte, dauern 3 Tage; 1) Dienstag vor Simon Judá, 2) Dienstag vor Martini, 3) Dienstag vor Katharina, Viehmärkte.

Reimscheid, den Sonntag nach Maria Heimsuchung, dauert 2 Tage

Reugrath, 1) Palmsonntag; 2) Trinitat, zugleich Viehmarkt; 3) auf Barbara; den 5. und 20. jeden Monats, Krammarkt,

Rheinberg, 1) Dienstag nach Ostern, 2) Dienstag nach dem 1. Sonntag im August; 3) den 23. September, 4) 28. Oktober, die beiden letzten sind Viehmärkte.

Ronsdorf, den 1. Sonntag im Mai, 2) den 1. Sonntag im August, dauern 3 Tage.

Ruhrort, Krammärkte, 1) den 25. April, zugleich Viehmarkt, 2) den 25. Jull, 3) den 25. September, der letzte zugleich Flachsmarkt.

Schiefbahn, Mittwoch nach Suberrus.

Schwelm, 1) den 2. April, 2) den 21. Mai, 3) den 25. August, 4) den 22. Oktober, ist Viehmarkt; 5) den 11. November.

Siegen, 1) den 2. Januar, 2) den 27. März, 3) den 24. Juni, 4) den 29. September, 5) den 11. November.

Solingen, 1) den 2. Montag im März, 2) den 2. Montag im Juni, 3) den 2. Montag im September, dauern 3 Tage.

Sonborn, 1) den Sonntag nach Johanni, 2) den 1. Sonntag im Oktober.

Dönesheide, 1) den 1. Sonntag nach Pfingsten,
2) den 11. Sonntag nach Pfingsten, 3) den 17.
Sonntag nach Pfingsten.

Uckerath, auf Johanni.

Unna, 1) den 14. Juli, 2) den 20. August, 3) den
25. November.

Urdingen, Sonntag vor dem 27. Juli.

Urdenbach, den 10. August, dauert 3 Tage.

Welbert, 1) den 2. Sonntag nach Ostern, 2) den
1. Sonntag im August.

Wierßen, 1) den 1. Sonntag im Mai, 2) den 1.
Sonntag im Oktober, dauern 3 Tage.

Wald, 1) den 3. Pfingsttag, 2) den 10. Oktober.

Waldbroel, 1) Sonntag nach Pfingsten, 2) Sonnt-
tag nach Bartholomäus, währet 2 Tage.

Werden, 1) den 1. Sonntag im September, dauert
3 Tage, 2) auf Nicolaus.

Wermelskirchen, Sonntag nach dem 24. - August.

Wesel, 1) Mittwoch bis Freitag nach Pfingsten,
2) acht Tage vor Victor, Krammärkte, dauern 3
Tage; 3) Donnerstag nach dem 10. Oktober, fet-
ter Viehmarkt, und wird Montags, Donnerstags
und Freitags damit 3 Wochen continuirt.

Wickrath, 1) auf Mathias, 2) Montag nach Maria
Geburt.

Wickrathberg, den 19. Oktober.

Wipperfürth, 1) den 9. Februar, 2) den 25. Mai,
3) den 5. Oktober, 4) den 7. Dezember.

Wupperfeld, 1) den 17. Juni, 2) den 7. Oktober.

Xanten, 1) auf Frohnleichnam, 2) am Tage St.
Victor, 3) auf St. Thomas, dauern 3 Tage,
jedesmal zugleich Flachsmarkt.

Zoos, 1) den 1. Sonntag nach Remigius, dauert
3 Tage, 2) auf Hubertus.

Verzeichniß

der

abgehenden und ankommenden Posten

bei dem

Königl. Preuss. Ober-Post-Amt

zu Düsseldorf.

Reitende Posten.

Nr. 1. Nach und von Aachen.

Ueber Neuss, Fürth, Jülich. Mit dieser Post werden Briefe befördert nach den Niederlanden, England, Frankreich, Spanien und Portugal.

Abgang.

Täglich 6 Uhr Abends.

Ankunft.

Täglich 4 Uhr Nachmittags.

Nr. 2. Nach und von Crefeld.

Mit dieser Post werden Briefe befördert nach Herdingen, Meurs, Xanten, Cleve.

Abgang.

Täglich 1 Uhr Nachmittags.

Ankunft.

Täglich 12 Uhr Mittags.

nach Erkelenz, Dalen, Pinnich, Seilentrirchen.

Abgang.

Sonntags, Mittwochs,
Freitags 1 Uhr Nachmittags.

Ankunft.

Sonntags, Dienstags,
Freitags 12 Uhr Mittags.

Nr. 3. Nach und von Elberfeld.
Ueber Mettmann.

Abgang.	Ankunft.
Täglich 5 Uhr Abends.	Täglich 9 1/2 Uhr Morgens.

Ueber Langenfeld, Solingen.

Abgang.	Ankunft.
Täglich 10 Uhr Abends.	Täglich 4 1/2 Uhr Abends.

Mit dieser Post werden Briefe befördert nach
Konsdorf, Lüttringhausen, Lennep, Hückeswagen,
Wipperfürth.

Abgang.	Ankunft.
Täglich 10 Uhr Abends.	Täglich 4 1/2 Uhr Abends, nach Summerbach

Abgang.	Ankunft.
Sonntags, Dienstags, Mittwochs, Donnerstags, Samstags 10 Uhr Abends.	Sonntags, Montag, Dienstags, Donnerstags, Samst. 4 1/2 Uhr Abends.

nach Meinerzhagen, Drolshagen, Olpen, Siegen.

Abgang.	Ankunft.
Sonntags, Donnerstags, 10 Uhr Abends.	Montags, Donnerstags, 4 1/2 Uhr Abends.

Nr. 4. Nach und von Emmerich.

Ueber Kaiserswerth, Duisburg, Dinslaken, Wes-
sel, Rees. Mit dieser Post werden Briefe beför-
dert nach ganz Holland und England.

Abgang.	Ankunft.
Täglich 6 Uhr Abends.	Täglich 11 Uhr Nachts.

Nr 5. Nach und von Frankfurt.

Ueber Benrath, Langenfeld, Mülheim, Deuß, (Köln, Bonn, Koblenz) Limburg u. s. w. Mit dieser Post werden Briefe befördert nach dem Nassauischen, Baden, Württemberg, Elsaß, Schweiz, Baiern, Italien, Oestreich, Türkei.

Abgang.

Täglich 10 Uhr Abends.

nach Uckerath, Weierbusch, Altenkirchen, Walsrod,

Ankunft.

Täglich 6 bis 7 Uhr Abends.

Abgang.

Sonntags, Mittwoch,
Freitags 10 Uhr Abends.

Ankunft.

Montags, Mittwoch,
Freitags 6 Uhr Abends.

nach Königswinter, Linz,

Abgang.

Montags, Dienstag,
Donnerstags, Samstag,
10 Uhr Abends.

Ankunft.

Sonntags, Dienstag,
Donnerstags, Samstag
7 Uhr Abends.

nach Pölsch, Kaisersesch, Lükerath, Zell, Erarbach,
Berncastel, Wittlich, Trier, Saarbrücken, Saarlouis.

Abgang.

Sonntags, Montag,
Mittwoch, Donnerstag,
Samstags 10 Uhr Abends.

Ankunft.

Dienstag, Donnerstag,
Samstags 6 bis 8 Uhr
Abends.

Nr. 6. Nach und von Lengerich.

Ueber Ratingen, (Ketewig, Werden, Essen) Mülheim a. d. Ruhr, Dorsten (Borken, Uhaus, Kesselinghausen) Haltern, Dülmen, (Eoesfeld) Münster, Ladbergen. Mit dieser Post werden Briefe befördert nach Ost- und Westfriesland, Oldenburg, Osnabrück, Hannover, den Hansee-Städten, Mecklenburg, Dänemark, Schweden, Norwegen.

Abgang.

Montags, Dienstags,
Freitags, Samstags 6
Uhr Abends.

Ankunft.

Montags, Dienstags,
Freitags, Samstags 10
Uhr Morgens.

Nr. 7. Nach und von Schwelm.

Ueber Rettmann, Elberfeld. Mit dieser Post
werden Briefe befördert nach Schwelm, Hagen,
(Dortmund) Magdeburg, Berlin, Leipzig, ganz
Preußen, Schlessen, Polen, Rußland.

Abgang.

Tägl. 1 Uhr Nachmittags.

Ankunft.

Täglich 9 1/2 Uhr Morgens

nach Paderborn, Braunschweig

Abgang.

Sonntags, Mittwoch,
1 Uhr Nachmittags.

Ankunft.

Montags, Donnerstags,
4 1/2 Uhr Abends.

nach Iserlohn, Arnberg, Cassel, Hessen

Abgang.

Montags, Freitags,
1 Uhr Nachmittags.

Ankunft.

Sonntags, Donnerstags,
9 1/2 Uhr Morgens.

nach Unna, (Grafschaft Mark) Soest, Lippstadt, Min-
den (Hannover) Hildesheim, Halberstadt, (Salle,
Sachsen.)

Abgang.

Dienstags, Donnerstags,
Samstags, 1 Uhr Nach-
mittags.

Ankunft.

Montags, Mittwoch,
Samstags 9 1/2 Uhr Mor-
gens.

Fahrende Posten.

Nr. 1. Nach und von Aachen.

Ueber Neuß, Fürth, Jülich. Mit dieser Post werden Pakete und Gelder befördert nach den Niederlanden, Frankreich, Spanien und Portugal.

Abgang.

Montags, Mittwoch,
Samstags 4 Uhr Mor-
gens. Im Winter 6 Uhr
Morgens.

Ankunft.

Sonntags, Mittwoch,
Freitags 6 Uhr Abends.
Im Winter 3 Uhr Nach-
mittags.

Nr. 2. Nach und von Arnheim.

Ueber Kaiserswerth, Duisburg, Dinslaken, Wesel, (Anholt, Bocholt) Rees, Emmerich, Elten, Sevensaar. Mit dieser Post werden Pakete und Gelder befördert nach ganz Holland.

Abgang.

Montags, Freitags 5 Uhr
Morgens.

Ankunft.

Dienst., Freit. 10 Uhr Mor-
gens. Im Winter oft meh-
rere Stunden später.

Nr. 3. Nach und von Crefeld.

Mit dieser Post werden Pakete und Gelder befördert nach Gladbach, Dalen, Erkelenz, Finnich, Geilenkirchen, (Geldern, Eleoe.)

Abgang.

Sonntags, Mittwoch 12
Uhr Mittags.

Ankunft.

Sonntags, Mittwoch 9
Uhr Morgens.

Nr. 4. Nach und von Frankfurt.

Ueber Benrath, Langensfeld, Mülheim a/Rhein
Deu., (Cöln, Bonn, Neuwied, Coblenz, Kreuznach,

Erier), Siegburg, Uckerath, Weierbusch, Altenkirchen, Limburg. Mit dieser Post werden Pakete und Gelder befördert nach dem Nassauischen, Baden, Würtemberg, Elsaß, Schweiz, Baiern, Italien und Oesterreich.

Abgang.

Mittwoch, Samstag,
6 Uhr Morgens.

Ankunft.

Sonntag, Mittwoch 4
Uhr Nachmittags.

Nr. 5. Nach und von Minden.

Ueber Mettmann, Elberfeld, Schwelm, Hagen, (Dortmund, Unna, Hamm) Soest, Lippstadt, Bielefeld, Herford, Rehme. Mit dieser Post werden Pakete und Gelder befördert nach der Grafschaft Mark, Westphalen, Hannover, Hessen, Sachsen, Berlin, ganz Preußen, Schlessien, Polen, Rußland, nach Wlperfürth, Meinerzhagen, Siegen, Dillenburg, Wehlar.

Abgang.

Montag, Donnerstag,
5 Uhr Morgens.

Ankunft.

Dienstag, Samstag 9
Uhr Morgens. Im Winter oft 12 bis 24 Stunden später.

Nr. 6. Nach und von Münster.

Ueber Ratingen, Mülheim a/d. Ruhr, (Essen) Dorsten, Dülmen, (Coesfeld.) Mit dieser Post werden Pakete und Gelder befördert nach Ost- und Westfalen, Oldenburg, Osnabrück, Hannover, den Hanseestädten, Mecklenburg, Dänemark, Schweden, Norwegen.

Abgang.

Montag, Donnerstag 11
Uhr Morgens.

Ankunft.

Dienst. Freit. 10 Uhr Morgens, im Winter oft mehrere Stunden später.

Personen- (Schnell) Posten.

Nr. 1. Nach und von Elberfeld.

Ueber Merxmann.

Abgang.

Täglich 5 Uhr Abends.
Im Winter 4 Uhr Abends.

Ankunft.

Täglich 9 1/2 Uhr Morgens.
Im Winter 10 Uhr Morgens.

Dienstag und Freitag Abends schließt sich dieselbe zu Elberfeld an die von Cöln daselbst passirende fahrende Post über Schwelm, Sagen, Iserlohn, Arnberg nach Cassel an.

Nr. 2. Nach und von Cöln.

Ueber Benrath, Langensfeld, Dyladen, Mülheim, Denz.

Abgang.

Täglich 2 Uhr Nachmittags.
Im Winter 11 Uhr Morgens.

Ankunft.

Täglich 12 1/2 Uhr Mittags.

Diese Post schließt sich zu Cöln an die andern Morgens 8 Uhr, von da nach Koblenz und 6 Uhr Morgens nach Aachen, und zu Koblenz an die täglich Abends nach Mainz, und Montag, Mittwoch, Freitag 4 Uhr Morgens nach Trier abfahrenden Schnellposten an.

Vergleichungs-Tabelle

der preuß. Silbergröſchen und Pfennige
 auf bergiſche Rthlr. Stüber und Fuchſe
 1 Thaler preuß. = 29 Silbergr. 12 Pf.
 oder 1 Rthlr. 17 Stbr. 4 Fuchſe Bergiſch.

A. Mit Beiſügung der Decimalbrüche.

Rthlr. Ebrgr. Pfen.	Macht in				Rthlr. Ebrgr. Pfen:	Macht in			
Pfen.	Rtl.	St.	F.	Dibr.	Ebrgr.	Rtl.	St.	F.	Dibr.
1	—	—	—	86	11	—	28	2	4
2	—	—	1	73	12	—	31	—	8
3	—	—	2	60	13	—	33	3	2
4	—	—	3	46	14	—	36	1	6
5	—	1	—	33	15	—	39	—	—
6	—	1	1	20	16	—	41	2	4
7	—	1	2	06	17	—	44	—	8
8	—	1	3	93	18	—	46	3	2
9	—	1	3	80	19	—	49	1	6
10	—	2	—	66	20	—	52	—	—
11	—	2	1	53	21	—	54	2	4
					22	—	57	—	8
Ebrgr.					23	—	59	3	2
1	—	2	2	4	24	1	2	1	6
2	—	5	—	8	25	1	5	—	—
3	—	7	3	2	26	1	7	2	4
4	—	10	1	6	27	1	10	—	8
5	—	13	—	—	28	1	12	3	2
6	—	15	2	4	29	1	15	1	6
7	—	18	—	8					
8	—	20	3	2	Rthlr.				
9	—	23	1	6	1	1	18	—	—
10	—	26	—	—					

B. Mit Weglassung der Decimalbrüche.

Ahlr. Sbgr. Pfen.	Macht in			Ahlr. Silbgr Pfen.	Macht in		
	Pfen.	Ahlr.	St. S.		Silbgr	Ahlr.	St. S.
1	—	—	1	11	—	28	2
2	—	—	2	12	—	31	1
3	—	—	3	13	—	33	3
4	—	—	3	14	—	36	2
5	—	1	—	15	—	39	—
6	—	1	1	16	—	41	2
7	—	1	2	17	—	44	1
8	—	1	3	18	—	46	3
9	—	2	—	19	—	49	2
10	—	2	1	20	—	52	—
11	—	2	2	21	—	54	2
Silbgr				22	—	57	1
1	—	2	2	23	—	59	3
2	—	5	1	24	1	2	2
3	—	7	3	25	1	5	—
4	—	10	2	26	1	7	2
5	—	13	—	27	1	10	1
6	—	15	2	28	1	12	3
7	—	18	1	29	1	15	2
8	—	20	3	Ahlr.			
9	—	23	2	1	1	18	—
10	—	26	—				

Anmerk. Die Decimalbrüche Tabelle A, sind, insoweit sie nicht mit einer 0 ausgehen irrational, und die jedesmalige letzte Decimalstelle ist unendlich wiederkehrend.

In der Tabelle B. sind die in A. angegebenen Decimalbrüche über $5/16$ oder $1/2$ als ganz angenommen, dagegen die unter $1/2$ weggelassen; weil selbige nicht bezahle werden können.

5.
2
1
3
2
—
2
1
3
2
—
2
1
3
2
—
2
1
3
2
—

oweit
die
wies

benen
anges
weil

