Subtile Dei verbum q[uod] facile ad interiora penetrat

Aurelii Clementis Prudentii psychomachia

Dos dote ... ornatus ... corpori vel anime p[ost] resurrectione[m] a morte ... etiam accipit ... et sic ... decor ... vigore ... et ... soror ... mater

De corporum glorificatorum dotibus. Quattuor sunt dotes corporum glorificatorum. Prima est impassibilitas q[ui]a post diem iudicii corpora erunt impassibilia ... nullis agentibus ledi possent. Secunda est subtilitas hore post diem iudicii salvatorum erunt tante subtilitatis ut durissimos lapides penetrare ... Tertia dos est agilitas q[ui]a tunc corpora sine labore et fatigatione tam ad loca longe distantia moveri poterunt q[uam] ... humana ... ire possit. Quarta est claritas tunc enim in corporibus erit tanta ... que solis et lune et omnium astrorum claritatem excellet TEXO

Turba sanctorum patrum et aliorum liberatorum gaudent cum cristo ... honorat eum et gloriam quam cum cristo perpetuo possideret. Et forsi ... penas infernales. Sunt in inferno octo pene ... ignis ... frigus ... vermis immortalis ... fetor intollerabilis ... tenebre palpabiles ... fetor intolerabilis stridor inestimabilis aspectus demonum ... flagellum tortorum TEXOB

LANDES- UND STADT- BIBLIOTHEK DÜSSELDORF

Gesch. 1457

Aurelij Clementis Prudentij In psychomachiā. Id est liber de cōpugnātia anime. Prolog⁹ incipit feliciter. Metrū Iambicū.

Senex fidelis prima credendi via est
Abram. beati seminis serus pater
Adiecta cuius nomē auxit syllaba
Abram parenti dictus abraam deo.
Senile pignus qui dicauit victime
Docens ad aram cum litare quis velit
Quod dulce cordi qđ pium quod vnicum
Deo libenter offerendum credito.
Pugnare nosmet cum ꝓphanis gentibus
Suasit: suumqꝫ suasor exemplum dedit
Nec ante prolem cōiugalem gignere
Deo placentem matre virtute editam
Quam strage multa bellicosus spiritus
Portenta cordis seuientis vicerit
Victum feroces forte reges ceperant
Loth immorantem criminosis vrbibus
Zodome ꝛ gemorre. quas fouebat aduena
Pollens honore patruelis glorie.
Abraam sinistris excitatus nuncijs
Audit ꝓpinquum sorte captum bellica
Seruire diris barbaroꝝ vinculis.
Armat tercentos terqꝫ senos vernulas
Pergant vt hostis terga euntis cedere
Quem gaza diues ac triumphus nobilis
Captis tenebat impeditum copijs.
Quin ipse ferrum stringit. ꝛ plenus deo

Reges superbos mole prędarum graues
Pellit fugatos. sauciatos proterit
Frāgit cathenas ⁊ rapinam liberat
Aurum. puellas. paruulos. monilia
Greges equaꝝ. vasa. vestes. buculas.
Loth ipse ruptis expeditus vinculis
Attrita bois colla liber erigit.
Abraam triumphi dissipator hostici
Redit recepta prole fratris inclytus:
Ne qua fidelis sanguinis prosapiam
Uis pessimorum possideret principum.
¶ Adhuc recentem cęde de tanta virum
Donat sacerdos ferculis celestibus
Dei sacerdos. rex ⁊ idem prępotens:
Origo cuius fonte inenarrabili
Secreta. nullū prodit auctorem sui
Melchisedech qua stirpe. quis maioribus:
Ignotis. vni cognitus tantum deo.
Mox ⁊ triformis angelorum trinitas
Senis reuisit hospitis mapalia:
Et iam victa sara in aluo fertilis
Munus iuuentę mater exanguis stupet
Herede gaudens ⁊ cachinni penitens.
¶ Hęc ad figuram est pręnotata linea
Quam nostra recto vita resculpat pede
Uigilandum in armis pectoꝝ fidelium
Omnemq; nostri portionem corporis
Quę capta fędę seruiat libidini
Domi coactis liberandam viribus:
Decet nos large vernularum diuites

Si quis trecenti bis nouenis additis
Possint figura nouerimus sub mystica
Mox ipse christus qui sacerdos verus est
Parente natus alto et ineffabili
Cibum beatis offerens victoribus
Paruam pudici cordis intrabat casam
Monstrans honorem trinitatis hospite.
Animā deinde spiritus complexibus
Pie maritam prolis expertem diu
Faciet perenni fertilem de semine
Tunc sera dotem possidens puerpera
Herede digno patris implebit domum

Imploratio ad christum pro spiritualis militie auxilio.

C Hriste graues hoīm semper miserante labores
Qui patria ꝟtute cluis,ꝓpriaq3.sed vna
Unū namq3 deū colimus de nomine trino
Non tamē et solū:qr tu deus ex patre christe.
Dissere rex noster quo milite pellere culpas
Mens armata queat nostri de pectoris antro.
Exoritur quotiens turbatis sensibus intus
Seditio:atq3 animū morborū rixa fatigat
Quoc tūc presidiū ꝓ libertate tuenda!
Que ve acies furijs inter ꝑcordia mixtis
Obsistat meliore manu:nec enī bone ductor
Magnarū virtutum inopes.neruisq3 carentes
Christicolas vitijs populantibꝫ exposuisti.
Ipse salutiferas obsesso in corpore turmas
Depugnare iubes:ipse excellentibꝫ armas
Artibus ingeniū,quibus ad ludibria cordis

Oppugnanda potēs tibi dimicet ⁊ tibi vincat
Vincendi ratio est p̄sens. si cominus ipsas
Virtutum facies. ⁊ colluctantia contra
Viribus infestis liceat portenta notare

De fide ⁊ Idolatria

p Rima petit campū dubia sub sorte duelli
Pugnatura fides: agresti turbida cultu
Nuda humeros. intonsa comas. exerta lacertos
Nāqz repētinus laudis calor ad noua feruens
Prelia: nec telis meminit nec tegmine cingi.
Pectore sed fidens valido. membrisqz retectis
Prouocat insani frangēda pericula belli.
Ecce lacessentem collatis viribus audet
Prima ferire fidem veterū cultura deorū.
Illa hostile caput. falerataqz tēpa vittis
Altior insurgēs labefactat. ⁊ ora cruore
De pecudū satiata solo applicat. ⁊ pede calcat
Elisos in morte oculos. aīamqz malignā
Fracta intercepti cōmertia gutturis arctant
Difficilemqz obitū suspiria longa fatigant.
Exultat victrix legio: quā mille coactam
Martyribus regina fides animarat in hostem.
Tūc fortes socios parta pro laude coronat
Floribus. ardētiqz iubet vestirier ostro;

De pudicicia atqz libidine

Exin gramineo in cāpo cōcurrere prompta
Virgo pudicicia speciosis fulget in armis.
Quā patrias succincta faces zodomita libido
Aggreditur: piceāqz ardēti sulphure pinū
Ingerit in faciē. pudibūdaqz lumina flāmis

Appetit: ⁊ tetro temptauit suffundere fumo
Sed dextram furie flagrantis ⁊ ignea dire
Tela lupe. saxo ferit imperterrita virgo
Excussasq̃ sacro tedas depellit ab ore
Tunc exarmate iugulũ meretricis adacto
Transfigit gladio. callidos vomit illa vapores
Sanguine cenoso cõcretos. spiritus inde
Sordidus exhalans vicinas polluit auras
Hoc habet (exclamat victrix regina) sup̄mus
Hic tibi finis erit: semp̄ prostrata iacebis
Nec iam mortiferas audebis sp̄gere flãmas
In famulos famulasq̃ dei. q̃bus intima casti
Vena animi sola feruet de lampade christi.
Tene o vexatrix hoĩm potuisse resumptis
Viribus. extincti capiti recalescere flatu
Assyriũ postq̃ thalamũ ceruix olofernis
Cesa cupidineo madefactũ sanguine lauit:
Gemmatũq̃ thorũ mechi ducis aspera iudith
Spreuit. ⁊ incestos cõpescuit ense furores
Famosum mulier referens ex hoste tropheum
Nõ trepidãte manu. vindex mea. celitus audax
At fortasse parũ fortis matrona sub vmbra
Legis adhuc pugnãs dum tp̄a nostra figurat
Vera q̃bus virtus terrena in corp̄a fluxit
Grande per infirmos caput excisura ministros.
Nunquid ⁊ intacte post partũ virginis. vllum
Fas tibi iam sup̄est: post partũ ṽginis: ex quo
Corp̄is humani naturã p̄stina origo
Deseruit: carnemq̃ nouã vis ardua seuit
Atq̃ innupta deũ concepit femina christum.

Mortali de matre hoīem: sed cū patre numen
Inde omnis iam diua caro est quę cōcipit illum
Naturamqȝ dei cōsorti fędere sumit.
Verbū quippe caro factū non destitit esse
Qđ fuerat: verbū dum carnis glutinat vsum
Maiestate quidē nō degenerante per vsum
Carnis. sed miseros ad nobiliora trahente
Ille manet qđ semꝑ erat. quod nō erat esse
Incipiens. nos quod fuimus iā non sumus. aucti
Nascēdo in melius. mihi cōtulit ⁊ sibi mansit
Nec deus ex nostris minuit sua: sed sua nostris
Dum tribuit nosmet dona ad celestia vexit.
Dona hęc sunt: q̄ victa iaces lutulēta libido
Nec mea post mariā potis es ꝑstringere iura.
Tu princeps ad mortis iter: tu ianua leti
Corpora cōmaculas. aīas in tartara mergis.
Abde caput tristi iam frigida pestis abysso
Occide ꝓstibulū. manes pete. claudere auerno
Inqȝ tenebrosum noctis detrudere fundum
Te voluant subter vada flāmea. te vada nigra
Sulphureusqȝ rotet ꝑ stagna sonātia vortex
Nec iam christicolas furiaꝝ maxima temptes
Vt purgata suo seruētur corpora regi.
Dixerat hęc: ⁊ lęta libidinis interfectę
Morte pudicicia. gladiū iordanis in vnda
Abluit infectū: sanies cui rore rubenti
Heserat. ⁊ nitidū macularat vulnere ferrū.
Expiat ergo aciem fluuiali docta lauacro
Victricem victrix. abolēs baptismate labem
Hostilis iuguli: nec iam cōtenta piatum

Condere vaginę gladiū (ne tecta rubigo
Occupet ablutū scabrosa sorde nitorem)
Catholico in templo diuini fontis ad aram
Consecrat: ęterna splendēs vbi luce coruscet.

De Patientia & Ira

Ecce modesta graui stabat patientia vultu
Per medias immota acies. variosq̧ tumultus
Vulneraq̧ & rigidis vitalia peruia pilis
Spectabat. defixa oculos. & lenta manebat.
Hanc procul ira tumens spumāti feruida rictu
Sanguinea intorquēs suffuso lumina felle
Vt belli exortem. teloq̧ & voce lacessit.
Impatiēsq̧ morę: conto petit: increpat ore.
Hirsutas quatiēs galeato in vertice cristas
En tibi martis: ait: spectatrix libera nostri
Excipe mortiferū securo pectore ferrum:
Ne doleas: quia turpe tibi genuisse dolore.
Sic ait: & stridēs sequitur cōuicia pinus
Per teneros crispata nothos. & certa sub ipsum
Defertur stomachū: rectoq̧ illiditur ictu.
Sed resilit duro loricę excussa repulsu.
Prouida nā virtus cōserto adamāto trilicem
Induerat thoraca humeros. squamosaq̧ ferri
Texta per intortos cōmiserat vndiq̧ neruos.
Inde quieta manet patientia fortis ad omnes
Telorū nymbos: & nō penetrabile durans
Nec mota est iaculo monstri sine more furētis
Opperiens propriis perituram viribus iram.
Scilicet indomitos postq̧ stomachādo lacertos
Barbara bellatrix impenderat. & iaculorum

Nube superuacuam lassauerat irrita dextram
Cum ventosa leui cecidissent tela volatu
Ictibꝰ ꝛ vacuis hastilia fracta iacerent
Vertitur ad capulū manus improba. ꝛ ense corusco
Cōnisa in plagā. dextra sublimis ab aure
Erigitur. mediumq; ferit librata cerebrum.
Erea sed cocto cassis formata metallo.
Tinnitū ꝑcussa refert: aciemq; retundit
Dura resultantem. frāgit quoq; vena rebellis
Illisum chalybē: dum cedere nescia cassis
Excipit assultus. feriēti ꝛ tuta resistit.
Ira vbi truncati mucronis fragmina vidit
Et ꝓcul in partes ensem crepuisse minutas
Iam capulū retinente manu sine pondere ferri
Mentis inops. ebur infelix. decorisq; pudendi
Perfida signa abijcit. monumentaq; tristia lōge
Spernit: ꝛ ad ꝓprium succenditur effera letum.
Missile de multis que frustra sparserat vnū
Puluere de campi ꝑuersos sumit in vsus
Rasile figit humi lignū: ac se cuspide versa
Perfodit. ꝛ calido pulmonē vulnere transit.
Quam sup assistens patiētia. vincimus (inquit)
Exultans vitiū solita virtute. sine vllo
Sanguinis ac vite discrimine: lex habet istud
Nostra genus belli. furias omnemq; malorum
Militiā. ꝛ rabidas tolerando extinguere vires.
Ipsa sibi est hostis vesania. seq; furendo
Interimit: moriturq; suis ira ignea telis.
Hec affata. secat medias impune cohortes
Egregio comitata viro. nam ꝓximus iob

Deserat inuictę bella inter dura magistrę
Fronte seuerus adhuc. τ multo funere anhelus
Sed iam clausa truci subridens vlcera vultu
Perqȝ cicatricū numerū sudata recensens
Millia pugnarū. sua premia. dedecus hostis.
Illū diua iubet tandem requiescere ab omni
Armorū strepitu: captis τ perdita queqȝ
Multiplicare opib⁹: nec iam peritura referre.
Ipsa globos legionū τ cōcurrentia rumpit
Agmina vulniferos gradiēs intacta p imbres
Omnibus vna comes virtutib⁹ associatur
Auxiliumqȝ suū fortis patiētia miscet.
Nulla anceps luctamen init ꝟtute sine ista
Virtus. nam vidua est quā nō patientia firmat;

De superbia τ humilitate.

Forte ꝑ effusas inflata supbia turmas
Effreni volitabat equo. quē pelle leonis
Texerat. τ validos villis onerauerat armos
Quo se fulta iubis iactātius illa ferinis
Inferret. tumido despectās agmina fastu
Turritū tortis caput accumalarat in altū
Crinib⁹: extructos augeret vt addita cirros
Cōgeries. celsumqȝ apicem frons ardua ferret.
Carbasea ex humeris summo collecta coibat.
Palla sinu. teretē nectens a pectore nodum
A ceruice fluens tenui velamine limbus
Cōcipit infestas textis turgentibus auras
Nec minus instabili sonipes feritate superbit
Impatiens madidis frenarier ora lupatis
Huc illuc frendens obuertit terga. negata

Libertate fuge: pressisqꝫ tumescit habenis
Hoc sese ostentās habitu ventosa virago
Inter vtrāqꝫ aciem suꝑeminet. ⁊ faleratū
Circūflectit equum: vultuqꝫ ⁊ voce minatur
Aduersum spectans cuneū. quem milite raro
Et paupertinis ad bella coegerat armis.
Mens humilis. regina quidem. sed egens alieni
Auxilij: ꝓprio nec sat confisa paratu
Spem sibi collegam cōiunxerat: ꝯdita cuius
Et supēsa ab humo est opulētia diuite regno.
¶ Ergo humilē postq̄ male sana suꝑbia mentem
Vilibꝫ extructā nullo ostentamine tec̄tis
Aspicit: in vocem dictis se fundit amaris.
Nō pudet o miseri plebeo milite claros
Attemptare duces: ferroqꝫ lacessere gentem
Insignem titulis: veteres cui bellica virtus
Diuitias peperit: lętos ⁊ gramine colles
Imperio calcare dedit nūc aduena nudus
Nititur antiquos (si fas est) pellere reges.
En qui nrā suis in prędā cędere dextris
Sceptra volūt: en qui nostros sulcare nouales
Aruaqꝫ capta manu popularier hospite aratro
Contendūt: duros ⁊ pellere marte colonos
Nempe (o ridiculū vulgus) natalibꝫ horis
Totum hoīem. ⁊ callidos a matre amplectimur artus
Vimqꝫ potestatum ꝑ mēbra recentis alumni
Spargimus. ⁊ rudibꝫ dominamur in ossibꝫ omnes.
Quis locus in nrā tunc vobis sede dabatur.
Cōgenitis: cum regna simul ditionibꝫ ęquo
Robore crescebāt. nati nā luce sub vna.

Et domus ꝛ domini patribusq̃ꝫ adoleuimus annis
Ex quo ꝑ plasma nouo de cõsepto paradysi
Limite progrediẽs amplũ trãsfugit in orbem
Pelliciosq̃ꝫ habitus sumpsit venerabilis adam
Nudus adhuc. nisi nostra foret pręcepta secutus
Quis nã iste ignotis hostis nũc surgit ab oris?
Importunus iners. infęlix. degener amens
Qui sibi tam serũ ius vendicat hactenus exul?
Nimirũ vacuę credũtur friuola famę
Quę miseros optare iubet quãdoq̃ꝫ futuri
Spem fortasse boni. lenta vt solatia mollem
Desidiam pigro rerũ medicamine palpent
Quid nullos spes palpet iners? quos puluere in isto
Tyrones bellona truci nõ excitat ęre?
Imbellesq̃ꝫ aĩos virtus tepefacta resoluit.
An ne pudicicię gelidum iecur vtile bello est?
An tenerum pietatis opus sudatur in armis?
Quã pudet o mauors ꝛ virtus cõscia. talem
Cõtra stare aciem: ferroq̃ꝫ lacessere nugas
Et cum virgineis dextram cõferre choreis.
Justicia est vbi semp egens. ꝛ paup honestas
Arida sobrietas. albo ieiunia vultu.
Sanguine vix tenui pudor interfusus. aperta
Simplicitas. ꝛ ad omne patens sine tegmine vulnus
Et prostrata in humũ: nec libera iudice sese
Mens humilis. quã degenerem trepidatio prodit
Faxo ego sub pedibus stipularũ more teratur
Inualida ista manus. neq̃ꝫ eñ perfringere duris
Dignantur gladijs. algenti ꝛ sanguine ferrũ
Imbuere fragiliq̃ꝫ viros fędare triũpho.

Talia vociferans rapidū calcaribus vrget
Cornipedē: laxisq; volat temeraria frenis
Hostem humilem cupiens impulsu vmbonis equini
Sternere: deiectamq; supercalcare ruinam
Sed cadit in foueā pręceps. quā callida forte
Fraus interciso suffoderat ęquore furtim
Fraus detestandis vitiorū e pestibus vna
Fallendi versuta opifex: quę pręscia belli
Planiciem scrobibus violauerat insidiosis
Hostili de parte latens: vt fossa ruentes
Exciperet cuneos. atq; agmina mersa voraret
Ac ne fallacem puteū deprędere posset
Clara acies: virgis adopertas texerat oras
Et superimposito simularat cespite campū.
At regina humilis q̄uis ignara. manebat
Ulteriore loco. nec adhuc ad fraudis opertū
Uenerat: aut fouę calcarat furta malignę.
Hunc eques illa dolū (dum fertur ꝑpete cursu)
Incidit: ⁊ cecū subito patefecit hiatum
Prona ruentis equi ceruice innoluitur. ac sub
Pectoris impressu fracta inter crura rotatur
At virtus placidi moderaminis: vt leuitatē
Prospicit obtritā monstri sub morte iacētis
Intendit gressum mediocriter: os quoq; parce
Erigit: ⁊ comi moderatur gaudia vultu.
Cunctanti spes fida comes succurrit. ⁊ offert
Ultorem gladiū: laudisq; inspirat amorem
Illa cruentatā correptis crinibus hostem
Protrahit. ⁊ faciem lęua reuocātē supinat
Tum caput orātis flexa ceruice resectum

Eripit. et madido suspendit colla capillo.
Extinctum vitiū sancto spes increpat ore.
¶ Desine grande loqui: frangit deus omne superbū
Magna cadūt. inflata crepāt. tumefacta p̄muntur
Disce supercilium deponere. disce cauere
Ante pedes foueā quisquis sublime minaris
Peruulgata viget nostri sententia christi
Scādere celsa humiles et ad ima redire feroces
¶ Vidimus horrendū mēbris animisqꝫ goliam
Inualida cecidisse manu: puerilis in illū
Dextera fundali torsit stridore lapillū
Traiectāqꝫ cauo penetrauit vulnere frontem.
Ille minax. rigidus. iactās. truculētus. amarus
Dum tumet indomitū: dum formidabile feruet
Dum sese ostentat. clypeo dum territat auras
Expertus pueri quid possunt ludicra parui
Succubuit teneris bellator turbidus annis.
Me tūc ille puer ꝟtutis pube secutus
Florentes aīos sursum in mea regna tetēdit.
Seruatur quos certa mihi domus. omnipotentis
Sub pedibus dn̄i. meqꝫ ad sublime vocantem
Victores cęlsa culparū labe capessunt.
Dixit. et auratis p̄stringens aera pennis
In cęlum se virgo rapit: mirantur euntem
Virtutes tollūtqꝫ aīos in vota: volentes
Ire simul: ni bella duces terrena retardent
Confligūt vitiis. seqꝫ ad sua p̄mia seruant

¶ De luxuria et sobrietate

Venerat occiduis mūdi de finibus hostis
Luxuria. extinctę iam dudum prodiga famę

Delibuta comas: oculis vaga: languida voce:
Perdita delicijs: vite est cui causa voluptas
Elumbem mollire anĩmũ: petulãter amenas
Haurire illecebras: ⁊ fractos soluere sensus.
At tunc peruigilem ructabat marcida cenam
Sub lucem: q̄r forte iacens ad fercula raucos
Audierat lituos. atq̧ inde tepentia linquens
Pocula. lapsanti per vina ⁊ balsama gressu
Ebria calcatis ad bellũ floribus ibat.
Nõ tamẽ illa pedes sed curru inuecta venusto
Saucia mirantũ capiebat corda virorum
O noua pugnãdi species: non ales arundo
Neruo pulsa fugit: nec stridula lancea torto
Emicat amento. frameã nec dextra minatur
Sed violas lasciua iacit. folijsq̧ rosarum
Dimicat, ⁊ calathos inimica p agmina fundit.
Inde eblanditis ꝯtutibus halitus illex
Inspirat tenerũ labefacta per ossa venenũ
Et male dulcis odor domat ora ⁊ pectora ⁊ arma
Ferratosq̧ thoros obliso robore mulcet.
Luxuria huc violas cursu delata venusto
Per populos iacit. vt male credita corda tepescat.
Deijciunt aĩos ceu victi. ⁊ spicula ponũt
Turpiter heu dextris langentibus obstupefacti
Dum currum varia gemmarũ luce micãtem
Mirãtur: dum brateolis crepitãtia lora
Et solido ex auro p̄ciosi ponderis axem
Defixis inhiant obtutibus: ⁊ radiorum
Argento albentem seriem. quã summa rotarũ
Flexura electri pallentis cõtinet orbe.

Et iam cuncta acies in deditionis amore
Spōte sua versis trāsibat perfida signis
Luxurię servire volēs: dominęq3 fluentis
Jura pati ⁊ laxa ganearū lege teneri.
¶ Jngemuit tā triste nefas fortissima virtus
Sobrietas. dextro socios discedere cornu
Jnvictāq3 manū quondā sine cęde perire
Vexillū sublime crucis qđ in agmine primo
Dux bona ꝑtulerat. defixa cuspide sistit.
Jnstauratq3 levem dictis mordacibus alam
Extimulās aīos nunc probris nunc ꝑce mixta.
Quis furor insanas agitat caligine mentes?
Quo ruitis? cui colla datis? quę vincula tādem?
Proh pudor armigeris amor est perferre lacertis
Lilia luteolis interlucentia sertis
Et ferrugineo vernantes flore coronas.
His placet assuetas bello iā tradere palmas
Nexibus his rigidas nodis innectier vlnas?
Vt mitra cęsariem cohibens aurata virilem
Combibat infusam croceo religamine nardū.
Post inscripta oleo frontis signacula. per quę
Vnguentū regale datū est. ⁊ chrisma perenne.
Vt tener incessus vestigia syrmate verrat
Sericaq3 in fractis fluitant vt pallia mēbris.
Post immortalem tunicam quā pollice docto
Texuit alma fides. dans impenetrabile tegmen
Pectoribus lotis: dederat quib9 ipsa renasci.
Jte ad nocturnas epulas vbi cantarus ingens
Despuit effusi spumātia damna phalerni
Jn mensa cyathis stillantibus vda vbi multo

Fulcra mero: veterisq; toreumata rore rigātur.
Excidit ergo animis heremi sitis: excidit ille
Fons patrib9 de rupe datus: quē mystica virga
Elicuit scissi salientem vertice saxi
Angelicus necib9 prima in tentoria vestris
Fluxit auis: quē nunc sero felicior euo
Vespertinus edit populus de corpe christi.
His vos imbutos dapib9 iam crapula turpis
Luxurie ad madidū rapit importuna lupanar.
Quosq; viros nō ira fremēs. nō idola bello
Ledere cōpulerant. saltatrix ebria flexit
State pcor vestri memores: memores quoq; christi
Que sit vestra tribus. que gloria. q̄s deus. et rex
Quis dn̄s: meminisse decet vos nobile iude
Germen. adusq; dei genitricē: ex qua deus ipse
Esset homo: pcerum venistis sanguine longo.
Excitet egregias mentes celeberrima dauid
Gloria. cōtinuis bellorum exercita curis:
Excitet et samuel. spolium q̄ diuite ab hoste
Attrectare vetat. nec victū viuere regem
Incircūcisum patitur: nec preda supstes
Victorem placidū recidiua in p̄lia poscat.
Parcere iā capto crimen putat ille tyranno.
At vobis cōtra. vinci et succūbere votū est.
Peniteat vos si qua mouet reuerētia summi
Numinis. hoc tam dulce malū voluisse nefanda
Proditione sequi: si penitet haud nocet error.
Penituit ionathan ieiunia sobria dulci
Cōuiolasse fauo: sumpti mellisq; sapore
Heu male gustato. regni dum blāda voluptas

Oblectat iuuenē. iurataqꝫ sacra resoluit.
Sed quia pęnituit. nec sors lachrymabilis illa est
Nec tinxit patrias sentētia sęua secures:
¶ En ego sobrietas (si cōspirare paratis)
Pando viā cunctis ꝟtutibꝫ. vt male suada
Luxuries. multo stipata satellite. pęnas
Cū legione sua christo sub iudice pendat.
Sic affata: crucē dñi feruentibus offert
Obuia quadrigis. lignū venerabile in ipsos
Intentās frenos: qđ vt expauere feroces
Cornibꝫ oppansis ꝛ summa fronte coruscum
Vertunt ꝑcipitem cęca formidine fusi
Per pręrupta fugā: fertur resupina reductis
Nequicqꝫ loris auriga. comāqꝫ madentem
Puluere fędat humi. tūc ꝛ vertigo rotarū
Implicat excussam dñam: nā prona sub axem
Labitur. ꝛ lacero tardat sufflamine currū
Addit sobrietas vulnus letale iacenti
Cōiiciens silicem rupis de parte molarem.
Hunc vexillifęrę qm̄ sors obtulit ictum
Spicula nulla manu sed belli insigne gerenti
Casus agit saxum: medii spiramen vt oris
Frāgeret. ꝛ recauo misceret labra palato
Dentibꝫ introrsum resolutis. lingua resectā
Dilaniata gulā frustis cū sanguinis implet.
Insolitis dapibꝫ crudescit guttur: ꝛ ossa
Colli fracta vorās reuomit quas hauserat offas.
Ebibe iam ꝓpriū post pocula multa cruorem
Virgo ait increpitās: sint hęc tibi fercula tandem
Tristia: pręteriti nimiis ꝓ luxibus gui

Lasciuas vite illecebras. gustatus amare
Mortis. et horrifico sapor vltimus asperat haustu.
Te duce dispersa fugit trepidante pauore
Nugatrix acies. iocus et petulantia primi
Cimbala proiciunt: bellum nam talibus armis
Ludebant. resono meditantes vulnera sistro
Dat tergum fugitiuus amor: lita tela veneno
Et lapsum ex humeris arcum pharetramque cadentem
Pallidus ipse metu. sua post vestigia linquit
Pompa ostentatrix vani splendoris. inani
Exuitur nudata peplo: discissa trahuntur
Serta venustatis. collique ac verticis aurum
Soluitur: et gemmas discordia dissona turbat.
Non piget attritis pedibus per acuta frutecta
Ire voluptatem. quoniam vis maior acerbam
Compellit tolerare fugam. formido pericli
Perdurat teneras iter ad cruciabile plantas
Qua se cunque fugax trepidis fert gressibus agmen
Damna iacent. crinalis acus. redimicula. vitte.
Fibula. flameolum. strophium. dyodema. monile.
His se sobrietas et totus sobrietatis
Abstinet exuuiis miles: damna taque castis
Scandala proculcat pedibus: nec fronte seueros
Coniuente oculos predarum ad gaudia flectit.

De auaricia et operatione.

Fertur auaricia gremio precincta capaci
Quicquid luxus edax preciosum liquerat vnca
Corripuisse manu: pulcra in ludibria vasto
Ore inhians. aurique leges fragmenta caduci
Inter arenarum tumulos. nec sufficit amplos

Impleuisse sinus: iuuat infercire crumenis
Turpe lucrum. et grauidos furtis distendere fiscos.
Quos leua cęlāte tegit. laterisqz sinistri
Uelat adopperto: velox nā dextra rapinas
Abradit. spoliisqz vngues exercet aenos.
Cura. fames. metus. anxietas. periuria. pallor
Corruptela. dolos. cōmenta. insomnia. sordes.
Eumenides varię monstri comitatus. aguntur
Nec minus interea rabidorum more luporū
Crimina persultāt toto grassantia campo
Matris auaricię nigro de lacte creata.
Si fratris galea fuluis radiare ceraunis
Germanus vidit cōmilito. nō timet ensem
Exerere: atqz caput socio mucrone ferire
De cōsanguineo rapturus vertice prędam
Filius extinctum belli sub sorte cadauer
Aspexit si forte patris. fulgentia bullis
Cingula. et exuuias gaudet rapuisse cruētas.
Cognatam ciuilis agit discordia prędam.
Nec parcit propriis amor insatiatus habendi
Pignoribus: spoliatqz suos fames impia natos.
¶ Talia per populos edebat funera victrix
Orbis auaricia: sternēs centena virorū
Millia vulneribus variis. hūc lumine adempto
Effossisqz oculis velut in caligine noctis
Cęcū errare sinit. perqz offensacula multa
Ire. nec oppositū baculo temptare periclum
Porro alium capit intuitu: fallitqz videntem
Insigne ostentās aliqd. quod dum petit ille
Excipitur tęlo incautus: cordiqz sub ipso

Saucius occulto. ferrū suspirat adactū.
Multos pcipitans in apta incendia cogit
Nec patitur vitare focos. qbus estuat aurū
Qd petit arsurus pariter speculator auarus
Omne hoīm rapit illa genus: mortalia cūcta
Occupat interitu. necq3 em̄ violētius vllum
Terrarū vitium: qd tantis cladib3 euum
Mundani inuoluat populi. damnetq3 gehenne.
Quin ipsos tēptare manu (si credere dignū est)
Ausa sacerdotes dn̄i. qui prelia forte
Ductores primā ante aciem p laude gerebāt
Uirtutū. magnoq3 implebāt classica flatu.
Et fors innocuo tinxisset sanguine ferrū
Ni ratio armipotēs gentis leuitidis vna
Semp fida comes clipeū obiectasset. et atre
Hostis ab incursu claros texisset alumnos.
Stant tuti rōnis ope: stant turbine ab omni
Immunes fortesq3 animi. vix in cute summa
Perstringēs paucos tenui de vulnere ledit
Cuspis auaricie. Stupuit lues improba castis
Heroum iugulis lōge sua tela repelli
Ingemit. et dictis ardēs furialibus infit.
¶ Uincimur heu segnes: nec nrā potētia pfert
Uim solitā. languet violentia seua nocendi
Sueuerat inuictis que virib3 omnia vbiq3
Rumpere corda hoīm. nec em̄ tam ferrea quenq3
Formauit natura virū: cuius rigor era
Sperneret. aut nrō foret impenetrabilis auro.
Ingeniū omne neci dedimus. tenera. aspera. dura
Docta. indocta. simul bruta et sapiētia necnon

Casta. incesta. meę paruerunt pectora dextrę.
Sola igitur rapui quicq̇d styx abdit auaris
Gurgitibꝰ. nobis ditissima tartara debent
Quos retinēt populos. qđ voluūt sęcula nr̄m est.
Qđ miscet mūdus vesanana negocia nostꝝ est
Quo fit. pręualidas ꝗ pollēs gloria vires
Deserit: ⁊ cassos ludit fortuna lacertos.
Sordet christicolis rutilātis fulua monetę
Effigies: sordēt argenti emblęmata. ⁊ omnis
Thesaurus nigrāte oculis vilescit honore.
¶ Quid sibi docta volūt fastigia: nōne triumphū
Egimus ex scarioth: magnus qui discipulorū
Et cōuiua dei dum fallit fędere mensę
Haud q̄q̄ ignarū. dextrāq; parapside iungit
Incidit in nostrū flāmante cupidine tęlū.
Infamē mercatus agrum de sanguine amici
Numinis. obliso luiturus iugera collo.
¶ Viderat ⁊ iericho ꝓpria inter funera quātum
Posset nostra manus: cum victor cōcidit achas
Lędibꝰ insignis. murali ⁊ strage superbus
Succubuit capto victis ex hostibꝰ auro.
Dū vetitis insigne legēs anathęma fauillis
Męsta ruinaꝝ spolia insatiabilis hausit:
Nō illū generosa tribꝰ. nō plębis auitę
Iuuit iuda parēs. christo quādoq; ꝓpinquo
Nobilis: ⁊ tali fęlix patriarcha nepote.
Quis placet exemplū generis. placeat quoq; forma
Exitij: sit pęna eadē quibꝰ ⁊ genus vnū est
Quid moror aut iudę populares aut populares
Sacricolę summi (summus nam fertur aaron)

Fallere fraude aliqua: martis cōgressib' impar.
Nil refert. armis cōtingat palma. dolisue:
¶ Dixerat. & toruā faciē furialiaq; arma
Exuit: inq; habitū sese trāsformat honestū
Fit ṽtus specie. vultuq; & veste seuera
Quā memorāt frugi: parce cui viuere cordi
Et seruare suū tanq; nil raptet auare
Artis adumbrate meruit ceu sedula laudem
Huius se specie mēdax bellona coaptat.
Nō vt auara lues sed ṽtus parca putetur.
Necnō & tenero pietatis tegmine crines
Obtegit anguineos: vt cādida palla latētem
Dissimulet rabiem. diroq; obtēta furori
Qd rape & clepere est. auideq; abscōdere parta
Natorꝫ curam dulci sub nomine iactat.
Talib' illudens male credula corda virorꝫ
Fallit imaginib': monstrūq; ferale sequūtur:
Dum credūt pietatis opus. capit impia erynnis
Cōsensu faciles. maniciscq; tenacib' arctat.
Attonitis ducib' perturbatisq; maniplis
Nutabat ṽtutum acies errore biformis
Portenti: ignorās quid amicū credat in illo
Quid ve hostile notet. letū versatile & anceps
Lubricat incertos dubia sub imagine visus:

¶ De operatione

Um subito in mediū frendēs opatio campū
Prosilit auxilio socijs: pugnāq; capessit
Militie postrema gradu. sed sola duello
Impositura manū: neq; iam triste superfit.
Omne opus ex humeris reiecerat: omnib' ibat

Nudata exuuijs.multo ꝛ se fasce leuarat
Olim diuitijs grauibusqꝫ oppressa talentis
Libera nūc miserādo inopū.quos larga benigne
Fouerat.effundēs patriū bene ꝓdiga censum
Jam loculos ditata fide spectabat inanes
Externā numerās redituro fenore summā.
❡ Horruit inuictę ꝟtutis fulmen.ꝛ impos
Mentis auaricia stupefactis sensibꝫ hęsit.
Certa mori: nā quę fraudis via restat: vt ipsa
Calcatrix mundi mundanis victa fatiscat
Illecebris.spretoqꝫ iterꝝ sese implicet auro.
Inuadit trepidā virtus fortissima duris
Vlnarū nodis: obliso ꝛ gutture frangit
Exanguē siccāqꝫ gulam. cōpressa illigabāt
Vincla lacertoꝝ submentū: ꝛ faucibꝫ atris
Extorquēt aīam.nullo quę vulnere rapta
Palpitat.atqꝫ aditu spiraminis intercepto
Inclusam patitur venarū carcere mortem
Illa reluctanti genibusqꝫ et calcibus instans
Perfodit ꝛ costas.atqꝫ illa rumpit anhęla
Mox spolia extincto de corꝑe diripit auri
Sordida frusta rudis.nec adhuc fornace recoctam
Materiā: tineis etiā marsupia crebris
Exesa ꝛ virides obducta oregine nūmus
Dispergit.seruata diu victrix.ꝛ egenis
Dissipat.ac tenues captiuo munere donat
❡ Tūc circūfusam vultu exultāte coronam
Respiciēs alacris media inter millia clamat.
Soluite ꝓcinctū iusti: ꝛ discedite ab armis.
Causa mali tanti iacet interfecta lucrandi

Ingluuie pereūte licet requiescere sanctis.
Summa quies nil velle super q̄ postulat vsus
Debitus: vt simplex alimonia vestis ⁊ vna
Infirmos tegat ac recreet mediocriter artus
Expletūq; modū naturę nō trahat extra.
Ingressurus iter peram ne tollito: neue
De tunicę alterius gestamine ꝑuidus esto
Nec te sollicitet res crastina: nec cibꝰ aluo
Defuerit: redeūt ęscę cū sole diurnę
Nōne vides vt nulla auiū cras cogitet: ac se
Pascēdam pręstāte deo nō anxia credat?
Cōfidunt volucres victū nō defore viles:
Passeribusq; subest modico venalibꝰ asse
Indubitata fides: dn̄m curare potentem
Ne pereāt. te cura dei facies quoq; christi
An dubitas ne te tuus vnq; deserat auctor?
Ne trepidate hoīes: vitę dator ⁊ dator ęscę est.
Quęrite lucifer cęlesti dogmate pastum
Qui spem multiplicās alit inuiolabilis ęui
Corꝑis immemores: memor est q̄ cōdidit illud
Suppeditare cibos atq; indiga mēbra fouere.
His dictis. curę emotę. metus. ⁊ labor ⁊ vis
Et scelus. ⁊ placidę fidei fraus inficiatrix
Depulsę vertere solū. pax inde fugatis
Hostibꝰ. alma abigit bellū. discinditur omnis
Terror: ⁊ auulsis exsibulat ilia zonis.
Vestis adusq; pedes descēdens defluit imos
Temperat ⁊ rapidū priuata modestia gressum.
Cornicinū curua ęra silent: placabilis implet
Vaginā gladius. sedato ⁊ puluere campi

Suda redit facies liquidę sine nube diei.
Purpureã videas cęli clarescere lucem.
Agmina casta sup̱ vultũ sensere tonantis
Arridere. hilares pulso certamine turmę
Et christũ gaudere: suis victoribꝰ arcem.
Etheris. ac patriũ famulis aperire ꝓfundũ;

De concordia.

At signũ felix cõcordia reddere castris
Victrices aquilas. atq̃ in tentoria cogi.
Nunq̃ tanta fuit spẽs neq̃ par decus vlli
Militię: cũ dispositis bifida agmina lõge
Duceret ordinibꝰ. peditum psallẽte caterua.
Ast alia de p̱te equitũ resonãtibꝰ hymnis.
Nõ aliter cecinit respectãs victor hiantẽ
Israel rabiem ponti post terga minacis.
Cũ iã progrediẽs calcaret littora sicco
Vlteriora pede: stringẽsq̃ p̱ extima calcis
Mons rueret pendẽtis aquę: nigrosq̃ relapso
Surgite nilicolas fundo depręderet imo.
Ac refluẽte sinu iam redderet vnda natatũ
Piscibꝰ: ⁊ nudas pręceps operiret arenas
Pulsauit resono modulãtia timpana plectro
Turba dei: celebrãs mirũ memorabile sęclis
Omnipotẽtis opus. liquidas inter freta ripas
Fluctibꝰ incisis. ⁊ subsistente procella
Crescere: suspẽsosq̃ globos potuisse teneri.
Sic expugnata vitiorũ gente resultãt
Mystica dulcimodis ṽtutũ carmina psalmis;

De discordia

Entũ erat ad fauces portę castrẽsis: vbi arctũ

Liminis introitũ bifori dant cardine claustra
Nascitur hic inopina mali lachrymabilis astu
Tempestas: placideq; turbatrix inuida pacis
Que tantũ subita vexarat clade triumphũ.
Inter cõsertos cuneos cõcordia forte
Dum stipata pede iam tutis menibꝫ infert
Excipit occultũ vicij latitãtis ab ictu
Mucronẽ: leuo in latere: squalẽtia q̃uis
Texta cathenato ferri sub tegmine corpus
Ambirẽt. sutis ⁊ acumen vulneris hamis
Respuerẽt: rigidis nec fila tenacia nodis
Impactũ sinerẽt penetrare in viscera telũ.
Rara tñ chalybem tenui trãsmittere puncto
Cõmissura dedit. qua sese extrema polite
Squama ligat tunice: sinus ⁊ sibi cõserit oras
Intulit hoc vulnus pugnatrix sub dola victe
Partis. ⁊ incautis victoribꝫ insidiata est.
Nam pulsa culparum acie discordia nostros
Intrarat cuneos. sociã mentita figurã
Scissa ꝓcul palla. structũ in serpẽte flagellũ
Multiplici: media camporum ⁊ strage iacebat.
Ipsa redimitos olea frondente capillos
Ostentãs. festis respõdit leta choreis.
Sed sicam sub veste tegit: te maxima virtus
Te solam tãto e numero cõcordia tristi
Fraude petẽs. sed nõ vitalia rumpere sacri
Corpis est licitũ: summo tenus extima tactu
Lesa cutis. tenuem signauit sanguine riuũ.
¶ Exclamat ṽtus subito turbata: quid hoc est?
Que manus hic inimica latet? q̃ prosꝑa nostra

Vulnerat: ꝛ ferꝝ tanta inter gaudia vibrat:
Quid iuuat indomitos bello sedasse furores:
Et sanctū vitijs pereuntib⁹ omne receptū:
Si ꝑtus sub pace cadit: trepida agmina męstos
Cōuertere oculos. stillabat vulneris index
Ferrata de veste cruor. mox ꝛ pauor hostem
Cominus astantem ꝓdit: nā pallor in ore
Cōscius audacis facti. dat signa reatus.
Et deprensa tremit languēs manus ꝛ color albēs
Circūstat. ꝑpere strictis mucronib⁹ omnis
Virtutū legio: exquirēs feruēte tumultu
Et genus ꝛ nomē. patriā. sectamq;. deumq;
Quē colat: ꝛ missu cuiatis venerat. illa
Exanguis turbāte metu: discordia dicor
Cognomēto heresis: deus ē mihi discolor inquit
Nūc minor aut maior. mō simplex ꝛ modo duplex.
Cū placet aereus. vel de fantasmate visus
Haud innata aīa est. quotiēs volo ludere numen
Est mihi ꝓceptor belial: domus ꝛ plaga mūdus.
Nō tulit vlterius capti blasphęmia monstri
Virtutū regina fides. sed verba loquētis
Impedit: ꝛ votis claudit spiramina pilo
Pollutā rigida transfigēs cuspide linguā
Carpitur innumeris feralis bestia dextris.
Frustratim sibi quisq; rapit qd̄ spargat in auras:
Qd̄ canib⁹ donet: coruis qd̄ edacibus vltro.
Offerat. immūdis cęno exalāte cloacis
Qd̄ trudat mōstris qd̄ mādet habere mariois.
Discissum fędis aīalibus omne cadauer
Diuiditur. ruptis heresis perit horrida mēbris.

Cōpositis igitur rerū morumq; secundis
In cōmune bonis. tranquille plebis ad vnū
Cōtigit a statione frui valloq; foueri
Pacificos sensus. ⁊ in ocia soluere curas.
Sensibꝫ in tuta valli statione locatis
Extruitur media castroꝝ sede tribunal
Editiore loco: tumulus quē vertice acuto
Excitat in speculā. subiecta vnde oīa late
Liber inoffenso circūspicit aere visus.
Hūc sincera fides simul ⁊ cōcordia sacro
Federe: iurate christi sub amore sorores
Cōscendūt apicē. mox ⁊ sublime tribunal.
Par sanctū charūq; sibi: supeminet equo
Iure potestatis consistūt aggere summo
Cōspicue: populosq; iubēt astare frequētes
Concurrūt alacres castris ex omnibꝫ omnes.
Nulla latet ꝑs mētis iners. que corꝑis vllo
Intercepta sinu. per cōceptacula sese
Degeneri lāguore tegat: tentoria apertis
Cuncta patēt velis. referātur carbasa: ne quis
Marceat obschuro stertens habitator operto
Auribꝫ intentis expectat cōcio. quid nam
Victores post bella vocet: cōcordia princeps
Quā velit atq; fides ꝟtutibus addere legem.
¶ Erumpit prima in vocem cōcordia. tali
Alloquio: cumulata quidē iam gloria vobis
O patris o dñi fidissima pignora christi
Cōtigit: extincta est multo certamine seua
Barbaries. sancte que circūsepserat vrbis
Indigenas: ferraq; viros flāmaq; premebat

Publica sed requies priuatis rure foroqz
Cōstat amicicijs. scissura domestica turbat
Rem populi: titubatqz foris qd dissidet intus.
Ergo cauete viri. ne sit sentētia discors
Sensib9 in nrīs: ne secta exorica. tectis
Nascatur cōflata odijs: qz scissa voluntas
Cōfundit varijs arcana biformia fibris.
Qd sapimus cōiungat amor: qd viuimus vno
Cōfirmet studio. nil dissociabile firmū est.
Vtqz homini atqz deo medius interuenit iesus
Qui sociat mortale patri. ne carnea distent
Spiritui eterno: sitqz vt deus vnus vtrūqz.
Sic quicqd gerimus mentisqz et corpis actu
Spiritus vnimodis texat cōpagibus vnus.
¶ Pax plenū ꝟtutis opus. pax summa laboꝝ.
Pax belli exacti pcium est. preciūqz pericli.
Sidera pace vigēt. consistūt terrea pace.
Nil placidū sine pace deo nō munus ad aram
Cū cupias offerre pbat. si turbida fratrē
Mens impacati sub pectoris oderit antro.
Nec si flāmicomis christi p nomīe martyr
Ignib9 insilias. seruā s inamabile votū
Bile sub obliqua: pciosam pderit iesu
Impēdisse aīam: meriti qz clausula pax est.
Nō inflata tumet. nō inuidet emula fratri.
Oīa pperitur patiens. atqz omnia credit.
Nunqz lesa dolet cuncta offensacula donat.
Occasum lucis venia precurrere gestit
Anxia: ne stabilē linquat sol cōscius iram.
Quisqz litare deo mactatis vult holocaustis

Offerat imprimis pacē: nulla hostia christo
Dultior. hoc solo sancta ad donaria vultū
Munere cōuertēs. liquido oblectatur odore;
¶ Sed tū et niueis tradit deus ipse columbis
Pennatū tenera plumarū veste colubrū
Rimāte ingenio docte internoscere mixtū
Innocuis auib9. latet et lupus ore cruento
Lacteolā mentitus ouem sub vellere molli:
Cruda p agninos exercēs funera rictus.
¶ Hac sese occultant fotinus et arrius arte
Immanes feritate lupi: discrimina produnt
Nostra. recens cruor it q̄uis de corpe summo
Quid possit furtiua manus gemitū dedit omnis
Uirtutū populus. casu cōcussus acerbo;

¶ De structura templi spūalis

t Um generosa fides hęc subdidit. immo secūdis
In reb9 cesset gemitus. cōcordia lęsa est
Sed defensa fide. quin et cōcordia sospes
Germanā comitata fidem sua vulnera ridet.
Hęc mea sola salus. nihil hac mihi triste recępta.
Unum opus egregiū restat post bella labori
O pceres regni: qd tandem pacifer hęres
Belligeri. armatę successor inermis et aulę
Instituit salomon. qm̄ genitoris anheli
Fumarat calido regum de sanguine dextra.
Sanguine nā terso templū fundatur et ara
Ponitur auratis christi domus ardua tectis.
Tūc hierusalem templo illustrata. quietum
Suscępit iam diua deū: circūuaga postq̄
Sedit marmoreis fundata altaribus arca.

Surgit ꝛ innostris templū venerabile castris:
Omnipotēs cuius sanctoꝝ sancta reuisat.
Nam ꝗd terrigenas ferro pepulisse phalāges
Culparū prodest: hoīs si filius arce
Etheris illapsus purgati corpis vrbem
Intret inornatā. templi splēdentis egenus?
Hactenus alternis cōflictum est cominus armis
Munia nūc agitet placideq toga cādida pacis.
Atq3 sacris sedem pperet discincta iuuentus.
¶ Hec vbi dicta dedit: gradibꝫ regina supbis
Desiluit. tātiq3 opis concordia cōsors.
Metatura nouū iacto fundamine templum
Aurea planiciem spacijs percurrit arundo
Dimensis: quadrēt vt quattuor vndiq3 frōtes.
Ne cōmissuris distantibꝫ angulis impar
Argutā mutilet p dissona semetra normā.
Aurore de parte tribꝫ plaga lucida portis
Illustrata patet. triplex aperitur ad austrū
Portarū numerus. tres occidualibus offert
Janua trina fores. totiēs aquilonis ad axem
Panditur alta domus. nullū illic structule saxum
Sed caua p solidū: multoq3 forata dolatu
Gemma. relucenti limen cōplectitur arcu.
Vestibulūq3 lapis penetrabile cōcipit vnus.
Portarū summis inscriptaq3 postibꝫ auro
Nomina apostolici fulgēt bis sena senatus.
Spiritus his titulis arcana recōdita mentis
Ambit: ꝛ electos vocat in precordia sensus.
Quaq3 hoīs natura viget: quā corpe toto
Quadrua vis animat: trinis ingressibus aram

Cordis adit. castisq; colit sacraria votis.
Seu pueros sol p̄mus agat. seu feruor ephębos
Incendat nimius. seu cōsummabilis ęui
Perficiat lux plęna viros. siue algida borę
Etas. decrepitā vocet ad pia sacra senectam.
Occurrit trinū quadrina ad cōpita numen
Qđ bene discipulis disponit rex duodenis
Quinetiā totidē gemmaꝝ insignia. textis
Parietibꝫ distincta micāt: aīasq; coloꝝ
Viuētes liquido lux euomit alta ꝓfundo.
Ingēs chrysolitus natiuo interlitus auro
Hinc sibi saphiꝝ sociauerat. inde berillū
Distātesq; nitor medius variabat honores.
Hinc calcedon hebes ꝓfunditur ex hiacynthi
Lumine vicino: nā forte cyanea ꝓpter
Stagna lapis cohibēs. ostro fulgebat aquoso.
Sardonycen pingūt amethistina. pingit iaspis
Sardoniū iuxta appositū. pulcerq; topazon.
Has inter species smaragdina gramine verno
Prata virent: voluitq; vagos lux herbida fluctus
Te quoq; cōspicuū structura interserit ardēs
Chrysopase: at sidus saxis stellantibꝫ addit.
Stridebat grauidis funalis machina vinclis
Immēsas rapiēs alta ad fastigia gemmas.
¶ At domus interior septē subnixa columnis
Cristalli algētis vitrea de rupe recisis
Cōstruitur: quarū tegit ędita calculus albens
In conū cęsus capita. ꝛ sinuamina subter
Subductus conchę in spēm. qđ mille talentis
Margaritū ingens opibusq; ꝛ viribus arte

Addictis.animosa fides mercata pararat.
Hoc residet solio pollens sapiētia: ⁊ omne
Cōcilium regni celsa disponit ab aula.
Tutādiq; homis leges sub corde retractat.
In manib⁹ dñę sceptrū nō arte politū
Sed lignū viuū. viridi est qd stirpe recisum
Quāuis nullus alat terreni cespitis humor
Fronde tamē viret incolumi: tum sanguine tinctis
Intertexta rosis candētia lilia miscet
Nescia marcēti florem summittere collo.
Huius forma fuit sceptri gestamen aaron
Florifex: sicco qd germina cortice trudēs.
Explicuit tenex spe pubescēte decorem
Inq; nouos subito tumuit ꝟga arida fętus.

¶ Gratiarum actio.

Reddimus ęternas indulgētissime ductor
Grates christe tibi. meritosq; sacramus honores
Ore pio. nam cor vitiox stercore sordet.
Tu nos corporei latebrosa pericula operti
Luctātisq; aię voluisti agnoscere casus.
Nouimus ancipites nebuloso in pectore sensus
Sudare alternis cōfluctib⁹. ⁊ variato
Pugnax euentu. nūc indole crescere dextrā
Nūc inclinatis ceruicib⁹ ad iuga vitę
Deteriora trahi. seseq; addicere noxis
Turpib⁹. ⁊ ꝓprie iacturam ferre salutis.
Ah quotiens aīam. vitiorū peste repulsa
Sensimus incaluisse deo. quotiēs tepefactū
Cęleste ingeniū post gaudia cādida. tetro
Cessisse stomacho. Feruēt bella horrida feruēt

Ossibus inclusa. fremit ꝛ discordibus armis
Nō simplex natura hoīs. nam viscera limo
Effigiata p̄munt aīm. cōtra ille sereno
Editus afflatu. nigrantis carcere cordis
Estuat. ꝛ sordes arcta inter vincla recusat.
Spiritibꝫ pugnant variis lux atq; tenebꝛę
Distātesq; animat duplex substantia vires.
Donec pꝛęsidio christus deus assit. ꝛ omnes
Virtutū gemmas cōponat sede piata.
Atq; vbi peccatū regnauerat. aurea templi
Atria cōstituens. texat spectamine morum
Ornamenta animę. quibꝫ oblectata. decoro
Eternū solio. diues sapientia regnet.

Explicit Psychomachia prudētij.

LANDES-
UND STADT-
BIBLIOTHEK
DÜSSELDORF

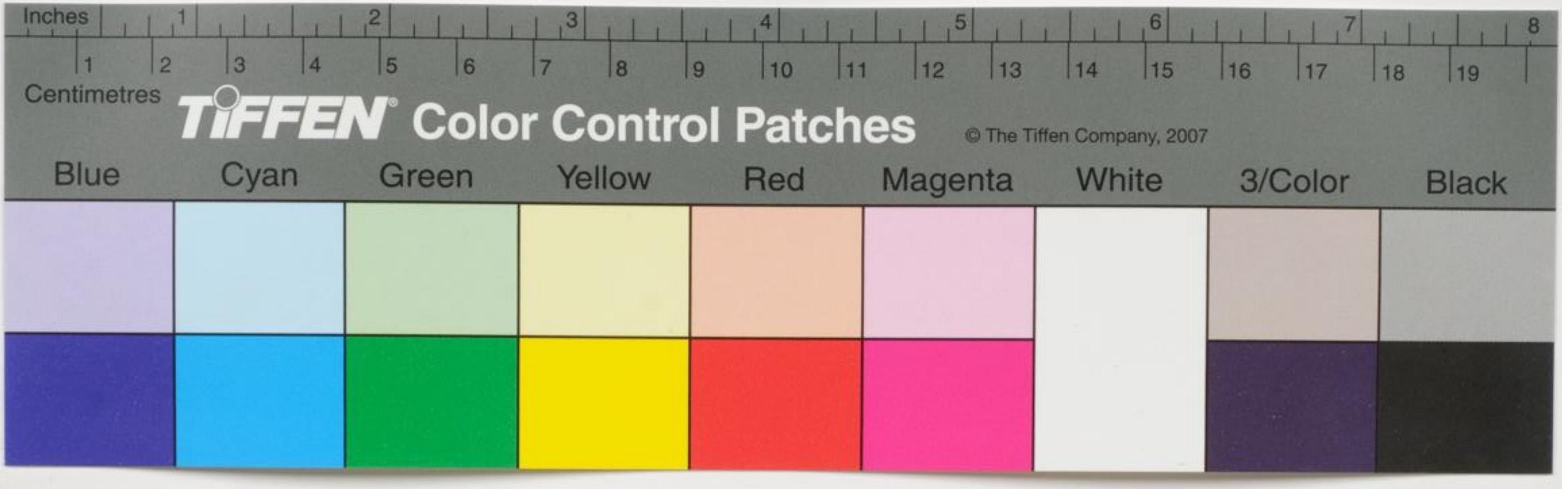
Inches
Centimetres
TIFFEN Color Control Patches
© The Tiffen Company, 2007
Blue
Cyan
Green
Yellow
Red
Magenta
White
3/Color
Black

TIFFEN Gray Scale
© The Tiffen Company, 2007
R G B W G K C Y M
A 1 2 3 4 5 6 M 8 9 10 11 12 13 14 15 B 17 18 19