

Diatrion pipereon Galeni.

Aus den drei Pfefferforten, dem langen, schwarzen und weißen Pfeffer, fünf Quenten, und acht Quenten Anis und Ehyman, zur Magenerwärmung empfohlen.

Mesue hat noch Ingwer, Mant, Asarum &c. zugesügt.

E.

Eclegma.

Siehe linctus.

Electuarium acidum.

- R. Conservae Acetofellae, unc. unam.
Pulpaë Tamarindorum, unc. dimidiam.
Spirit. Vitrioli tenuis q. s. ad gratum saporem.
Syrup. Acetositatis Cytri q. s. ut fiat Electuarium molle.

Gegen Fausfieber verordnet.

Electuarium Alchermes.

Siehe Confectio.

Electuarium alexetericum.

- R. Confection. Alchermes, drachm. unam.
Zingiberis conditi, drachm. sex.

Con-

222 Electuarium alterans. — anthelmint. V.

Contrayervae,

Serpentariae Virgin. , ana drachm. unam.

Syrup. cort. Aurantior. q. f. ut f. Electuar.

Zur Kur der Faulstieber von Boerhave gerühmt.
Dosis, so viel wie eine kleine Haselnuß beträgt
alle vier Stunden mit einem schicklichen Zulep.

Electuarium alterans.

℞. Antimonii crud. subtiliss. pulverisati, drachm.
tres.

Gummi Guajaci, drachm. duas.

Olei Sassafras, gutt. sex.

Conservae Rosarum, unc. unam semis.

Syrup. Balsamici q. f.

Bei Hautkrankheiten, Sicht, Podagra, Wasser-
sucht.

Dosis, so viel wie eine Muskatnuß beträgt früh
und Abends mit Kalchwasser.

Electuarium anthelminticum Stoerkii.

℞. Salis polychresti Glaferi,

Pulver. rad. Jalappae,

Valerianae, ana drachm. unam.

Oxymell. squillitici, unc. quatuor.

M. F. Elect.

Dosis, für Erwachsene täglich viermal ein Loth,
für Kinder aber ein Quentchen.

Electuarium anthelminticum Vogleri.

℞. Pulveris femin. Cynae, drachm. duas.

radic. Jalappae, drachm. unam.

Mer-

Electuarium antidyfenteric. — antiëpil. M. 223.

Mercurii dulcis r. pt. gran. sex, ad scrupul.
dimid.

Aquae flor. Cassiae, femidrachm.

Syrup. rosati solutivi q. f.

Dosis, alle zwei Stunden ein bis zwei Theelöffel voll.

Electuarium antidyfentericum.

R. Cerae flavae, drachm. tres.

Spermat. Ceti, drachm. duas.

Conservae Rosar., unc. unam semis.

Olei Amygdalar., unc. semis.

Syrup. balsamici q. f.

Wachs und Ballrath werden in dem Oele über gelindem Feuer geschmolzen, und dann Conserve und Syrup zugesüzt.

Ein zur Kur langwieriger Nuhren sehr gerühmtes Mittel.

Electuarium antiëpilepticum Mead.

R. Cortic. Chinae, unc. unam.

Radic. Valerian. sylvestr., drachm. duas.

Syrup. cort. Aurant. q. f.

D. Mead räth, von diesem Mittel jeden Morgen und Abend ein Quentchen drei Monate nach einander zu nehmen, und dann geraume Zeit hindurch bloß vor jedem Neu- oder Vollmonde drei oder vier Tage hindurch, so viel.

224 Electuarium Antifebrile Vulg. — Gaubii.

Electuarium Antifebrile Vulgare.

- ℞. Pulver Cort. Chinae Chinae, unc. un.
Salis Ammoniac., drachm. unam semis.
Rob Juniperi et Syrup. Card. Bened., ana
quantum sufficit.
Misc.
-

Electuarium Antifebrile Bergmanni.

- ℞. Rob. Juniperi, uncias octo.
Pulv. Cortic. Peruvian., uncias sex.
Rad. Zedoariae, unciam unam semis.
Antimonii diaphoret., unciam unam.
Syrupi Scelotyrbici, quantum sufficit.
Pro Consistentia Electuarii.
-

Electuarium Antifebrile Fuller.

- ℞. Pulv. Chinae, drachm. sex.
Conservae Acetofellae, unc. semis.
Syrup. ejusdem, q. s.
-

Electuarium Antifebrile Gaubii.

- ℞. Cortic. Peruviani optimi, unc. semis.
Salis Polychresti, drachmas duas.
Syrupi quinque Radicum aperientium, quan-
tum sufficit.
M.
-

Electuarium Antifebrile Fr. Hoffmanni.

- R. Rob Sambuci, unc. unam.
Cort. Chinae Chinae, drachm. quinque.
Pulv. Flor. Chamomill. vulg., drachm. duas.
Extract. Centaur. minoris,
Pulv. Caryophyllorum, ana drachm. semis.
Syrupi Acetosit. Citri, unc. un. semis.
M.

Electuarium Antifebrile Trilleri.

- R. Cortic. Chin. Chinae opt., unc. unam.
Florum Chamomill. vulg., drachm. duas.
Antimonii diaphoret. Martialis,
Nitri depurati, ana drachmam unam.
Syrupi Card. Ben. vel Menthae, vel Cortic.
Aurantior. aut Citri, quantum fatis.
M.

Triller erhebt diese Formel auf das höchste, und will mittelst derselben mehr als sechshundert Wechselfieberkranke aller Art auf das glücklichste hergestellt haben. Er führt an, daß sich ihm dieses Mittel auch bei dem Wechselfieber, womit seine Gattin während einer Schwangerschaft befallen wurde, so wie auch bei seiner ältesten Tochter, auf das rühmlichste bewährt habe. Aus Dankbarkeit hat er der wohlthätigen Kraft dieser Fieberlatwerge auch ein poetisches Monument errichtet im dritten Theil seiner Gedichte, pag. 280.

Electuarium Antipestilentiale Nigrum
Hoffmann.

R. Rob Sambuci,
Mellis puri recent., ana libram femis.
Pulveris Pyrii, unciam unam.
Camphorae, drachmam unam.
M.

Dosis eine bis zwei Drachmen, mit Citron: oder
Limonienfaft, Punsch, Wein.

Dieses Electuar wurde dem berühmten Hoff-
mann als ein Arkanum von einem alten Chirurg be-
kannt gemacht, der dasselbe mit überaus glücklichem
Erfolg bei der Pest angewendet hatte.

Electuarium Antiscorbuticum Banyeri.

R. Conservae Cochleariae hortens.
Sambuci, ana uncias quatuor.
Radic. Ari siccat.
Milleped. praeparat., ana unciam unam.
Cort. Winteran. pulver., drachm. duas.
Syrupi Sambuc. quantum sufficit.
M.

Electuarium aromaticum Galeni.

Ein Mischmasch aus Moeholz, Rosen, Kalmus,
und noch sechs und zwanzig andern Stücken.

Electuarium aromaticum Pharmacopoeae
borussicae.

- R. Pulveris herbae Menthae piperitae, unc. duas.
Radiciis Calami,
Cassiae cinnamomeae, ana unc. unam.
Zedoariae,
Caryophyllorum, ana unc. dimid.
Mellis despumati, unc. quindecim, vel quan-
tum fatis ut fiat Electuarium.

Electuarium baccarum Lauri Rhafis.

Ein Gemisch aus Lorbeeren, Raute, Kümmel,
Petersilien; Möhrensaamen, Pfeffer, bittern Man-
deln, Bibergeil zc., das Rhafes gegen Kolik und
Blähungen verordnete.

Electuarium Caryocostinum.

- R. Costi amari,
Seminiis Cumini,
Zingiberis albi,
Caryophyllorum, ana unciam semis.
Diacydii sulph. oleo Amygdalar. dulc. subacti,
Hermodactylorum, ana unc. unam.
Mellis despumati, libram unam.
Misc.

Gegen Bleichsucht und Verschleimung empfohlen.

Electuarium Catarrhale cum Speciebus.

- ℞. Conservae Rosarum rubrar., uncias duodecim.
 Pulveris Mastichis,
 Olibani, ana drachmas sex.
 Nucis moschatae, scrupulos quatuor.
 Specier. aromaticar. rosatar., unc. un.
 Syrupi de Rosis siccis, quantum satis.
 Misc.

Electuarium Catholicum.

- ℞. Polypodii querni, libram semis.
 decoquatur in
 Aquae communis, libris quatuor.
 ad consumptionem quartae circiter partis. In decocto
 colato dissolvantur
 Pulpae Cassiae,
 Tamarindorum, ana unc. quat.
 Sacchari albi, librae quatuor.
 quibus, leni igne, ad mellis consistentiam reductis, pul-
 veres subtilissime tritos cribratosque
 Radicum Polypodii,
 Rhabarbari veri, ana unc. duas.
 Glycyrrhizae, drachmas duas.
 Foliorum Sennae orientalium, unc. quatuor.
 Florum Violarum,
 Seminis Anisi, ana uncias duas.
 Misc.

Dosis eine halbe bis ganze Unze.

Die neuen Pharmacopoen enthalten unter obi-
 gem Titel folgende Formel:

℞.

Electuarium Chalybeat. — ad Dentes, G. 229

- ℞. Folior. Sennae pulverat., unc. unam.
Pulveris radic. Rhabarbari, unc. dimid.
Semin. Anisi pulverat., drachm. duas.
Pulpa Tamarindor.
Roob baccarum Sambuci, ana unc. quatuor.
M.

Zu Leiberöffnenden Klystieren sehr wirksam.
Siehe auch Electuarium e Senna Pharmacopoeae
borussicae.

Electuarium Chalybeatum.

- ℞. Limaturae Chalybis, in Alcohol redactae, un-
cias septem.
Cinnamomi,
Nucis Moschatae, ana drachmas sex.
Rhabarbari electi, drachmas quatuor.
Specierum aromaticarum rosatarum, drach-
mas sex.
Sacchari albi, in succi Cydoniorum uncias sex,
soluti et rursus ad tabulati con-
sistentiam cocti
Mellis despumati, ana libram unam.
M.

Dosis eine Drachme, welche zwölf Gran Stahl
enthält.

Electuarium ad Dentes, Gaubii.

- ℞. Conserv. Rosar. rubrarum, unciam semis.
Oss. Sepiae praeparat., drachmas duas.
Sanguinis draconis,
Cortic. Granatorum, ana drachm. unam.

230 Electuarium dentifricium V. — Diafatyr.

Aluminis usti, scrupulos duos.

Mellis Rosae, quantum sufficit.

M.

Electuarium dentifricium Vogleri.

R. Laccae globulatae rubrae, drachm. duas.

Aluminis crudi, scrupulos quatuor.

Rad. Iridis florentinae,

Bistortae,

Florum Cassiae,

Myrrhae, ana scrupul. binos.

Mellis despumati q. s. ut F. Electuarium.

Electuarium diaphoenicon Mesuae.

Ein mit Datteln und allen Gewürzen versetztes
Paxirmittel.

Electuarium Diafatyrium.

R. Radicum Satyrii recent. succulentar., unc.
quatuor.

Minutim incisis et contusis in mortario lapideo
adde

Sacchari albi, ad consistentiam tabulati cocti,
uncias duodecim.

Nucis Indicae conditae,

Zinziberis conditi,

Pincarum recentium,

Pistaciorum non rancidorum,

Omnium minutim incisorum, ana unciam

usam.

Caryo-

Caryophyllorum aromaticorum,
Cinnamomi acuti,
Stincorum marinorum, ana unciam semis.
Brodii Zinziberis conditi, quantum satis ad
consistentiam Electuarii.

Dosis eine halbe Unze und mehr.

Electuarium Elefscoph Mesuae.

Ein drastisches Purgirmittel aus Scammonium,
Turbit, Myrobolanen, Polypodium, Gewürzen und
Zucker.

Electuarium Diascordii Fracastorii.

Scordienlatwerge.

R. Radicum Bistortae,
Tormentillae,
Gentianae,
Herbarum Dictamni Cretici, ana unc. semis.
Scordii nostri, unciam unam.
Seminis Acetosae, drachm. unam semis.
Cinnamomi acuti,
Cassiae lignae, ana unciam semis.
Piperis longi,
Zinziberis, ana drachmas duas.
Opii Thebaici, drachm. unam semis.
Gummi arabici,
Galbani,
Styracis, ana unciam semis.
Boli Armenae, unciam unam semis.
Terrae Lemniae, unciam semis.
Conservae Rosarum rubrarum, libram unam.
Mellis despumati, uncias triginta.

Opium, Gummi Arabicum et Galbanum in unciiis tribus Vini albi solvantur, et optime cum melle miscuantur; postea reliqua, in pollinem subtilem trita, adjiciantur, tandem conserva Rosarum addatur, atque omnia, probe agitando in Electuarium redigantur.

Dosis zwei bis drei Drachmen. Jede Unze enthält etwa zwei Gran Opium.

Bei mit Durchfall verknüpftem Fausfieber. Fra-
kstor rühmt es hauptsächlich gegen die Pest.

Electuarium Diascordii Sylvii.

I. ℞. Radicum Gentianae, unc. semis.

Angelicae, drachmas duas.

Foliorum siccorum Scordii, unc. duas.

Cardui Benedicti,

Dictamni Cret., ana unciam semis.

Croci optimi, drachmas duas.

Acaciae Verae, drachm. unam semis.

Concisis et crasse contusis affundatur Spiritus vini rectificatus ad trium vel quatuor digitorum supereminentiam.

So soll es vier und zwanzig Stunden an einem warmen Orte stehen, und dann die Tinktur abgegossen, und wieder frischer Weingeist, wie vorher, dar-
über gegossen, dann die Tinktur wieder abgegossen, und nochmals frischer Weingeist zugesetzt werden, so lange, bis alle Kraft extrahirt ist. Hierauf wird die Tinktur zusammengesüttet und im Wasserbad bis zur Extraktsdicke wieder abgedampft.

II. ℞. Opii Thebaici, quantum libet, huic comminuto ac blande siccato affunde Acetum stillatitium, ad digitorum quatuor supereminentiam.

Diese

Diese Mischung wird wie I. an einen warmen Ort gestellt, und der Essig, sobald er stark tingirt ist, ab: und wieder frischer zugegossen. Dieses Ab: und Zugießen wird so lange wiederholt, bis das Infus nicht mehr gefärbt wird. Dann wird die Tinktur zusammen geschüttet, und bei gelindem Feuer bis zur Syrupsdicke abgedampft.

III. R. Radic. Imperator., unc. un.
 Cassiae lignae,
 Cinnamomi optimi, ana unc. sem.
 Nucis Moschatae, drachmas tres.

M.

IV. R. Boli Armenae verae, scorsim tritae, et in pol-
 linem super porphyrite, reductae, unc. un.
 semis.

V. R. Gummi Arab. Vermicularis, unc. semis.
 Solvatur Aquae foeniculi, uncia una semis.

VI. R. Extractum prius totum,
 Extracti Opii, drachmas duas.
 Pulverem utrumque.

M. addendo paulatim Gummi arabicum solutum,
 simulque terantur exacte, et si consistentia videatur spissa,
 adde Syrupi Myrtini quantum sufficit.

Sylvius schreibt diesem mühseligen Präparat
 große Kraft zu zur Kur aller bössartigen Fieber.

Dosis funfzehn Gran bis ein Scrupel.

Electuarium ad Gingivas Trilleri.

- ℞. Pulv. Herb. Salviae,
Abrotan.
Rutae,
Fol. Aquileg.
Flor. Rosar. rubr.
Balauft., ana drachm. unam.
Rad. Tormentill., drachm. un. femis.
Caryophyllat., drachmam unam.
Ireos Florent., drachm. femis.
Sem. Cochlear.
Aquileg., ana drachm. unam femis.
Mum. Verae,
Myrrhae elect., ana drachmam unam.
Gummi Mastich.
Lacca, ana drachmas duas.
Sanguin. Dracon., drachm. un. femis.
Aluminis ulsi, drachm. femis.
Mellis Rosati, quantum sufficit.

M.

Electuarium Hiera Picra.

- ℞. Aloes Succotrinae, uncias duodecim,
Asari,
Cinnamomi,
Crocii,
Mastiches,
Spicae Indicae,
Xylobalsami, aut ejus loco Ligni Aloes, ana
drachmas sex.
Mellis, libras quatuor cum semisse.

M.

Electuarium Hydropicum f. hydrogogum
Wieri.

- ℞. Succı Ireos noltratis, uncias tres.
Pulveris foliorum Soldanellae, femiunciam.
Radıcıs galangae,
Zedoariae,
Cinnamomi acuti,
Caryophyllorum aromaticorum, ana
sesquidrachmam.
Mellis despumati, quantum opus.

Misc.

Electuarium Hydropicum Th. Willıfı.

- ℞. Conservae Cochleariae,
Abfinth. marin.
Flaved. Aurant., ana unc. duas.
Cortic. Winterani, drachmas duas.
Specier. diacurcum., drachm. un. semis.
Chalybis praeparat. cum Sulphur., drachmas
tres.
Salis Abfinthii, scrupulos duos.
Syrupi Corticum Citri, quantum satis.

M.

Dosis zwei bis drei Drachmen.

Electuarium Indum Mesuae.

Ein Mischmasch aus Scammoneum und allen
Gewürzen.

Elec-

Electuarium Mastichinum. — de Mentha F. 237

Elect. e Sassafras,
Succi Chermes col.
Spiritus Lavendul. compos., ana unc. semis.
Oleor. Cinnamomi,
Caryophyllorum,
Anisi,
Menthae,
Absinthii, ana guttam unam.
Syrupi de Rubo Idaeo, quantum sufficit.

M.

Fuller rühmt es als das köstlichste Herz: Kopf:
und Magenstärkende Mittel.

Electuarium Mastichinum Fuller.

℞. Conserv. Rosar. rubrar., unc. duas.
Pulpaē passul. sol., unciam unam.
Pulvis Mastichis, drachm. unam semis.
Nucis Moschatae, drachm. semis.
Syrupi de Meconio, quantum sufficit.

M.

Fuller rühmt diese Mischung gegen den Kitzel:
husten, und gegen allen Husten von scharfem Aus:
wurf.

Man soll davon, so oft der Husten kömmt, so
viel wie eine Muskatnuß beträgt, nehmen, im Mund
de zergehen lassen, und allmählich hinabschlucken.

Electuarium de Mentha Fuller.

℞. Conservae Menthae, uncias quatuor.
Olei Cinnamomi, guttas quatuor.

Ca:

Caryophyllorum, guttas duas.

Anisi,

Abinthii, ana guttam unam.

M.

Fuller rühmt es als ein sehr glückliches Mittel zur Stillung des Ekels und Erbrechen, zur Beförderung des Appetits und der Verdauung.

Electuarium seu Sotirella Parva Mindereri.

R. Olei Nucis Moschat. expressi, drachm. duas.
Opii Thebaici,
Specier. diambrae incomplet., ana drachm.
unam.

Camphorae,

Extracti Croci, ana grana duodecim.

Olei Caryophyllorum destillat., guttas triginta.

M.

Gegen Zahnschmerz auf Baumwolle getropfelt in den hohlen Zahn zu legen.

Electuarium Mithridatium Damocratis.

Siehe Mithridatum.

Electuarium mundificans Werlhof.

R. Radicis Iapathi acuti, libram dimidiam.

Rhei electi, unc. unam.

Ligni Guajaci, unc. duas.

Cortic. ligni Sassafras, unc. quatuor.

Folior. Sennae, sesquiunciam.

Mellis crudi q. s. ut F. Electuar.

Dosis zwei Drachmen bis eine Unze.

Elec-

Electuarium de Ovo.

Ein frisches Hühner-Ei wird auf seiner Spitze ein wenig geöffnet, und aus dieser Oeffnung das Eiweiß herausgelassen. Statt des Eiweißes wird nun fein pulverisirter orientalischer Safran in das Ei, worinne das Eigelb oder die Dotter noch vorhanden ist, gefüllt, und dann die Oeffnung wieder mit Eischale wohl verklebt. Hierauf wird das Ei so lange in einem Topfchen gebraten, bis die Schale ganz schwarz zu werden anfängt, wobei jedoch das Anbrennen des Safrans zu verhüten ist. Dann wird die Masse aus der Schale gethan, und mit eben so viel weißem Senf fein pulverisirt. Hierauf

- R. Radicum Angelicae, unciam semis.
 Dictamni albi, drachmas duas.
 Pimpinellae, unciam semis.
 Tormentillae, drachmas duas.
 Zedoariae,
 Camphorae,
 Cornu Cervi praeparati,
 Granorum Juniperi,
 Myrrhae selectae, ana unciam semis.
 Nucis Vomicae, ab ext. Cort. liberat., drachm.
 unam.

Zu dieser Mischung wird noch Theriak so viel wie alles zusammen am Gewicht beträgt, gefügt, und nun die ganze Masse drei Stunden lang stark unter einander gerieben.

Electuarium de Tamarindis Horstii.

- R. Pulveris foliorum Sennae elector., unc. quinque.
 Cinnamomi acuti, drachm. sex.
 Seminis foeniculi, drachmam unam.

Vini

240 Electuarium ad Stomacacen. — f. Req. N.

Vini malvatici, libras tres.

Ebulliant semel, tunc digerantur in loco calido per tres dies, vase clauso: postea fiat colatura cum expressione, cum qua extrahantur Pulpae passularum majorum et minorum ana unciae quatuor, cum dimidia.

Massae per Setaceum extractae adde

Pulpae tamarindorum recentium,

Electuarii lenitivi de prunis, ana tres uncias.

CrySTALLORUM tartari, drachmas binas.

Olei destillati nucis moschatae, scrupulum integrum.

anisi, dimidium scrupulum.

Misc.

Electuarium ad Stomacacen.

℞. Pulveris radice ireos florentinae,

Sanguinis draconis optimi, ana drachmas tres.

Aluminis crudi, drachmas duas.

Myrrhae electae,

Masticis electae, ana drachm. unam.

Syrupi de Balsamo peruviano Hoffmanni, q. ℥.

Misc.

Electuarium sive Requies Nicolai.

℞. Florum Rosarum rubrarum,

Violarum, ana drachmas sex.

Seminis Hyoscyami albi,

Papaveris albi,

Laetucae,

Pfyllii, ana unc. dimidiam.

Cor-

Electuarium Theriacae Andromachi. 241

Corticum radicum Mandragorae,
Nucum Moschatarum,
Cinnamomi,
Zingiberis albi,
Opii depurati, ana drachmas tres,
Sandali albi,
 rubri,
Tragacanthi,
Spodii ex Ebore, ana drachmas duas.
Sacchari albi, uncias viginti.
Opium in

Vini albi, unciis tribus diluatur,
reliqua in pulverem terantur, et Saccharum in Aquae
florum Rosarum unciis decem solvatur.

M.

Eine Unze enthält fünf Gran Opium.

Electuarium Theriacae Andromachi.

R. Radicum Dictamni albi, sive
 Fraxinellae,
 Scillae praeparatae, ana libras duas.
 Iridis Florentinae, libram unam.
 Pentaphylli,
 Calami aromatici,
 Plati pontici, ana uncias quinque.
 Rhabbarbari veri,
 Zingiberis albi, ana uncias sex.
 Angelicae,
 Gentianae, ana uncias quatuor.
 Aristolochiae longae verae, unc. duas.
 Asari, drachm. quinque serup. un.
Herbarum Scordii Cretici, libram unam.
 Dictamni Cretici, uncias sex.

Universal-Formul. Lex. 1c3d.

D

Cha-

Chamaedryos, uncias quatuor.
 Marrubii albi,
 Calaminthae montanae, ana unc. sex.
 Polii Cretici,
 Chamaepityos, ana uncias quat.
 Centaurii minoris, uncias duas.
 Majoranae,
 Mari veri, ana unc. semis scrup.
 quat.

Foliorum Indorum, uncias quinque.
 Florum Rosarum rubrarum, libr. un.
 Stoechadis Arabicae, uncias sex.
 Hyperici, uncias quatuor.

Seminum Napi, libram unam.
 Amomi racemosi, uncias octo.
 Petroselinii Macedonici, unc. sex.
 Anisi,
 Foeniculi Cretici,
 Ameos,
 Seseleos,
 Thlaspios, ana unc. quatuor.
 Dauci Cretici, uncias duas.

Schoenanthi, uncias septem.
 Spicae vel Nardi Indicae, uncias octo.
 Celticae, uncias quat.

Piperis longi, libras duas.
 albi,
 nigri,

Cardamomi minoris,
 Carpobalsami, vel Cubebarum, ana uncias quat.
 Cinnamomi acuti, uncias octo.
 Costi aromatici, uncias septem.
 Ligni Aloës five Xylobalsami, unc. unam.
 Asphalti, drachm. quinq. scrup. un.

Electuarium Theriacae Andromachi. 243

- Agarici trochiscati, libram unam.
- Myrrhae electae, uncias octo.
- Olibani electi, uncias sex.
- Mastiches, scrup. octo.
- Gummi arabici, uncias quatuor.
- Bituminis judaici vel Asphalti, unc. duas.
- Terrae Lemniae, uncias quat.
- Castorei, uncias duas.
- Viperarum Italicarum, libras duas.

Elegantur simplicia praescripta optimae notae, quae herbis, floribus, radicibus, et aliis siccationis indigis, leni calore siccatis admisceantur, et simul in pulverem subtilissimum redacta, seorsim feruntur.

Squinanthum et Spica Indica minutim incisa, cum Gummi Arabico, in aqua soluto, probe pnsentur, et leni calore rursus exsiccata, in pulverem redacta, reliquis addantur.

Flores Rosarum seorsim terantur, et cum Chalcitidis vel Vitrioli Martis, ad albedinem calcinati, unciis quat.

Croci Austriaci, optime triti, unc. octo.

Vino diluantur: sequentia vero in Vini Malvatici sufficiente quantitate solvantur:

- Opii Thebaici, librae duae.
- Succi Liquiritiae, libra una.
- Hypocistidis,
- Acaciae,
- Sagapeni, ana unciae quatuor.
- Galbani, unciae duae.

Soluta et colata commisceantur cum Mellis optime despumati triplo, vel libris centum et sedecim.

244 Electuarium Theriacae Andromachi.

Addantur Crocus, Chalcitis, et flores Rosarum vino diluta, agitentur diligenter, semper de pulvere priori inspergendo per cribrum. Tandem

Styracis in granis, unciae quat. in

Terebinthinae clarae, unciis sex solutae, et

Oprobalsami veri, vel in ejus defectu Olei nuciferae expressi, unciae tredec.

Adjiciantur, et per horae unius spatium, ut exactissime misceantur, agitentur, atque in vase capaciore, ut fermentare, et aliquoties per mensem moveri queant, reponantur.

Jede Unze enthält sechs Gran Opium und zwey Gran Safran.

Der Venetianische Theriak wird für den besten gehalten, und in blechernen Büchsen versendet. Um diese Büchsen ist ein gedruckter Zettel geschlagen, der folgendermaßen von dem Theriak spricht:

Der Theriac wird billicher Weis die alleredelste Königin aller Medicamenten, so von denen Alten erkant und beschriben worden, genehmet, nicht allein wegen der allzugewissen köstlichen Wirkung und Versicherung der absonderlichen schönen Tugenden, so ihm zugeeignet seynd, sondern auch wegen des allgemeinen Beyfalls so vieler hocherleuchteten Auctoren, welche solchen durch die ganze Welt ausgebreitet haben. — Der Gebrauch des Theriacs war in denen ersten Zeiten denen Königen und Kaisern nur gemein, weilten damals die darzugehörige Ingredientien gar schwer zu bekommen waren, also seynd hernach durch ungesparter Fleiß vieler vortreflichen Männern dessen Tugenden von Zeit zu Zeit zu höherer Vollkommenheit gestiegen, also, daß die viele Proben dessen heilsamen Wirkungen so vielen Fiebern Anlaß gegeben, dieses königlichen Antidoti Ruhm und Preis bis an den Himmel zu erheben.

Die berühmteste, und glaubwürdigste Tugend dieses Medicaments bestehet in Erhaltung, und Erfrischung des menschlichen Leibs, welcher durch langwierige, auch gefährliche Krankheiten darnieder geschlagen, und macht denselben gleichsam von neuem blühen und grünen.

Dessen anderen Eigenschaften seynd weitläuffig, und vielfältig, daß, wer solche alle beschreiben wolte, wann er auch schon mit dem herrlichsten Verstand begabt wäre, doch alle in einem grossen Buch schwerlich verfaßten würde: wir wollen hier, unter vielen andern, nur die bekantesten, und außerselbsten, und zwar unter der Auctorität des Actuarii Alexandrini, und unter andern auch des Gnarguanti beybringen.

Der Theriac ist eine Medicin, welche aus denen allerkostbaresten Mitteln bestehet, und welche allem Gift, Pest, inficirten Luft, Fäulungen, bösen verderbten und verfaulten Feuchtigkeiten in dem menschlichen Leib widerstehen, und solche vertreiben. Es ist ein heilsam Mittel wider die Pest und der Mensch durch selbiges gestärket wird versichert von dergleichen vergifteten Luft, und üblen Einflüssen nicht befallen zu werden, verhindert alle giftige Einschleichungen in das Geblüt, welche gemeiniglich eine Fäulung verursachen, und wo etwann in einige Häusern dergleichen Ubeln albereit eingeschlichen wären, so vertreibt es solche wiederum, reiniget das Geblüt, stärket die Geister, heilet die Feuchtigkeiten, treibt allen Unrat hinweg, und verzehret alle schädliche Eigenschaften, widerstehet allen dem menschlichen Leben schädlichen Beschaffenheiten, erquicket die natürliche Feuchtigkeiten, erhaltet und bringet wiederum in gebührliehen Stand die natürliche Hitze.

Ist ein mächtiges Mittel wider alle Biß, Stich, oder Wunden, welche von Thieren, Waffen, oder

anderen vergiften Instrumenten gemacht worden, wie auch wider alles Gift, so durch den Mund beygebracht wird, es seye durch Land oder Wasser Thieren: widerstehet sonderlich dem Scorpions: Gift, und denen Bissen eines wüthenden, und rasenden Hundes, wann man es continuirlich durch dem Mund nimmt, und zugleich äusserlich auf die Wunden leget: durch öfteren Gebrauch des Theriacs ist vielen Leuten die Forcht des Wassers, welche Hydrophobia oder Hundes-Raserey genennet wird, benommen worden, so eine Krankheit, welche sehr schlimm, auch schwerlich, oder gar nicht zu curiren ist. Wann man es wider das Gift gebraucht, und das Gift albereits an dem Magen gekommen ist, so muß man sich erstlich zum Brauchs bemühen: als eine praeservation wider das Gift muß man öfters vorhero gebrauchen, und versichert es also den Menschen vor allen Gefahren. Es ist ein ansehnlich stärkendes, und erquickendes Mittel wider den Schwindel, Frais, Schlag, Gemalt Götros, Zittern deren Gliedern, langwürige Haupt Schmerzen, süßes Gehör, Schwachheiten deren Augen, dienet auch zu dem verderbten Appetit nicht wenig, stillt augenblicklich alle grosse Schmerzen, wann sie neu seynd, verhindert die catharischen Flüsse, stärket die Glieder, so von dergleichen Flüssigen geschwächet werden, lindert alle Glieder, wie auch andere Leibs: Schmerzen, heilet das Podagra, lauffende Gall, Hüftwehe, oder Sciatica, ist hauptsächlich wider den Krampf, die Engbrüstigkeiten, den schweren Athem, langwierige und neue Husten, und alle Beschwerden des obern Leibs.

Dosis soll bey jungen Personen ein bis zwey Scrupel; bey alten aber eine Drachme seyn. Das beste Vehicel sey Wein oder Branntwein.

Der Komponist des Theriacs war Andromachus, Kaiser Nero's Leibarzt. Andromachus gab den
The

Iheriak für einen durchaus verbesserten Nithridat aus.

Die Präparation des Iheriaks zu Benedig geschah sonst öffentlich mit der größten Feierlichkeit. Es wurden nemlich alle zu dem Iheriak bestimmten Stücke jedes einzeln in den zierlichsten Gefäßen öffentlich an einem feierlich und besonders zu diesem Zwecke geschmückten Plage zur Schau drei Tage nach einander ausgestellt. Den vierten Tag traten die angeesehensten Aerzte und Apotheker der Stadt zusammen, untersuchten alles auf das sorgfältigste, und nun wurde jedes Stück auf das behutsamste und feinste abgewogen. Hierauf wurden diejenigen Stücke, welche pulverisirt werden mußten, der Reihe nach erst leicht gestoßen und in einen großen Kessel geworfen und unter einander gemengt; dann in sechs Mörser vertheilt und auf das feinste zerrieben.

Nun wurde alles nochmals durch die feinsten Siebe geschlagen, und dann durch Beisehung der Flüssigkeiten zum Elektuar gemacht.

Electuarium vermium majalium.

Man nimmt Maiwürmer (*Meloe majalis* L.), welche in Honig gelegen, vier und zwanzig Stück; Iheriak, vier Loth; Ebenholz, zwei Quenten; Virginische Schlangenzwurzel, eine Quente; gefeiltes Blei, eine Quente; Ebereschenschwamm, zwanzig Gran, und so viel von dem Honig, worinne die Würmer gelegen, als nöthig ist.

Zuerst werden die Maiwürmer auf einem Teller ganz klein zu einem Teige zerhackt; dann der Iheriak und die andern fein gepulverten Stücke zugesetzt.

Dosis ein Scrupel bis zwei Drachmen.

Ein Schlessischer Landmann half mit diesem Mittel so vielen von tollen Thieren Gebissenen, daß seine Kuren großes Aufsehen erregten, und sogar endlich Friedrich der Große bewogen wurde, die genaueste Erfindung deshalb einzuziehen. In dieser Absicht wurde auf Befehl des Königs an das Obercollegium medicum, der Pensionairchirurg Salomon an den Wohnort des Bauern gesendet. Nachdem nun alle davon gerühmten Kurgeschichten durch Abhörung der Zeugen Bestätigung und Gewißheit erhalten hatten, wurde dem Besitzer dieses Arcanums im Namen des Königs eine ansehnliche Summe Geldes geboten, wenn er sein Mittel entdecken wollte, wozu sich denn derselbe bald entschloß.

Die Maivürmer halten sich meist auf Brachfeldern, Wiesen und sonnigen Hügeln auf, und müssen im Mai bei trockner warmer Witterung eingesammelt werden. Da sie bei der geringsten Berührung einen gelblichten fetten Saft von sich geben, welcher eben das wirksamste an den Maivürmern ist; so soll man sie ja nicht mit den Fingern berühren, sondern mit einem hölzernen Löffel u. dgl. ganz sanft auffassen und in das Glas thun. Dann wird ihnen ebenfalls unter Vermeidung alles andern Drucks der Kopf mit einer Scheere abgeschnitten, und weggeworfen, der übrige Körper aber in ein Glas mit reinem Honig gethan, das Glas zugebunden und an einen kühlen Ort gestellt. Bei Abschneidung des Kopfs muß man wohl Acht haben, daß der dabei austretende Saft nicht verlohren gehe, sondern gleich mit in das Honig komme.

Trocknet das Honig nach einiger Zeit ein; so fügt man etwas frisches bei, und kann so die Maivürmer zwei bis drei Jahre halten.

Wenn nun ein Mensch, der von einem tollen Hunde gebissen worden, eine Dosis von dieser Lattwerge nimmt; so muß er sich dabei sowohl des Essens vier und zwanzig Stunden, als auch des Trinkens zwölf Stunden enthalten. Ist der Durst nach zwölf Stunden stark: so kann man ihm einige Tassen Hollunderthee geben. Auch soll er sich während der Kur der Luft enthalten, und den Schweiß in einer temperirten Stube, die ersten zwölf Stunden aber ganz in Bette, abwarten. Nach vier und zwanzig Stunden wird ihm ein gewärmtes Hemde angezogen, das beschnugte aber sogleich, wie auch der Ueberzug der beschwitzten Betten, stark in Lauge ausgewaschen und an der Luft getrocknet. Ist durch den Biß eine Wunde gemacht worden, so wasche man dieselbe mit etwas Wein; oder Bieressig mit ein wenig Salz vermischet, oder auch in Ermangelung des Essigs mit bloßem Salzwasser rein aus, schlage auch hiervon des Tages öfters warm um, verbinde mit Basilikensalbe, oder mit frischer, starkgesalzner Butter, und betupfe die Wunde oft mit Scorpionen; oder Mairwürmeröl.

Elixir acidum Dippel.

- R. Olei vitrioli optim., unc. tres.
 Spiritus vini rectificatissimi, libram unam.
 Misce lege artis et adde
 Graa. Kermes pulverif.
 Croci optim. pulverif., ana unc. dimidiam.
 Diger.

Dosis, sechzehn, zwanzig bis dreißig Tropfen in Wasser oder süßem Wein.

Haller rühmte dieses Mittel als vorzüglich heilsam zur Kur der Sicht, des Podagra, und der Steinsbeschwerden.

Elixir acidum caryophyllatum.

R. Olei caryophyllorum, drachm. sex.
Vitrioli albi, unc. sex.

Mixtis affunde

Spiritus vini rectificatissimi, libr. duas semis.

Digere.

Eine Verbesserung des vorigen.

Elixir acidum Halleri.

R. Spirit. vini rectificatissimi,
Acidi Vitrioli concentrat., ana unc. duas,
M.

Dosis, zwölf, funfzehn bis dreißig Tropfen mit Wasser.

Haller rühmt diese Mischung auch bei den sogenannten Nervenkrankheiten, der Hysterie, Melancholie.

Hofrath und Professor Frank zu Wien rechnet das Hallersche Elixir unter die vorzüglichsten Mittel, um die zu hochgestiegene Erregbarkeit im Brownschen Sinne, besonders der Blutgefäße, zu vermindern. Er verordnet es zu diesem Behuf auf folgende Weise

R. Elixir acidi Halleri, drachm. duas,
Syrup. Rubi Idaei, unc. duas,
M.

Elixir acidum Vogleri. — Alexiph. t. H. 251

Von diesem Saft wird ein Eßlöffel voll unter ein Nösel Wasser gethan, und so innerhalb vier und zwanzig Stunden verbraucht.

Vorzüglich wirksam habe ich dieses Mittel zur Einschränkung der Pollutionen gefunden, so wie auch zur Kur der Hämorrhoiden.

Elixir acidum Vogleri.

R. Spiritus Vitrioli acidi,
Nitri dulcis, ana.

M.

Vogler erhebt dieses Elixir über das Dippelsche und Hallersche.

Elixir Alexipharmacum temperatum Hoffmanni.

R. Radicis Diptamni,
Angelicae,
Vincetoxici,
Contrayervae, ana semiunciam.
Herbae Scordii,
Carduibenedicti, ana manipul. unum.
Crocii orientalis,
Myrrhae electae,
Salis tartari depurati, singulorum drachmas
duas.

Misce, fiat extractio in aquae Scordii cohobatae
libra una, et

Liquoris anodyni mineralis, unciis tribus.

Servetur.

Dosis

282 Elixir amarum. — anticolicum.

Dosis, zwanzig bis funfzig Tropfen.

Bei Kachexie, kalten Fiebern, pleuritis putrida etc.

Elixir amarum.

Siehe Tinctura amara.

Elixir Antasthmaticum Furstii.

R. Sulphuris vivi,
Salis tartari, ana uncias tres.

Pulverisata, liquefiant ad Ignem, spatula continuo movendo, usque dum colorem subrubeum adquisiverint: tum remove ab igne, et frigefacta in pulverem redige: Huic pulveri deinde adde:

Gummi Ammoniaci,
Aloes Succotor,
Myrrhae rubrae, ana unciam unam,
Crocii orientalis, unciam semis.
Spiritus Vini Tartarizat., uncias viginti octo.
Essent. Melissae, uncias novem.
Spiritus Salis Ammon. urinof., unc. unam
semis et drachm. duas.

Stent optime clausa, in digestionem, ad plenam specierum resolutionem, Tincturaeque extractionem, deinde filtratur, atque opportuno usui servetur.

Elixir anticolicum.

Siehe Elixir cordiale.

Elixir

Elixir antihypochondriacum Whytt.

Siehe Elixir stomachicum Whytt.

Elixir antihypticum Durietz.

- ℞. Asae foetidae, drachm. duas.
Opii,
Salis Volat. Corn. Cervi, ana drachm. dimid.
Essentiae Castorei, unc. tres.
M. digere et cola.

Dosis dreißig bis vierzig Tropfen mit Wein.
Von Durietz, Leibarzte der schwedischen Königin
Christina, vor andern empfohlen.

Elixir Antifebrile Hoffmanni.

- ℞. Radicis Pimpinellae albae,
Vincetoxici,
Aristolochiae rotundae verae,
Ligni colubri (Cortic. Culilawan.)
Corticis Cascarillae electi, ana semiunciam.
Salis Tartari puri, drachmas duas.

Mixtis extrahatur l. a. cum spiritus vini tartarifati
novem uncias Elixir, cui adde hanc solutionem.

- ℞. Extracti trifolii fibrini,
Centaurii minoris,
Cardui benedicti, ana drachm. duas.
Terrae foliatae tartari, drachm. unam.
Aquae florum chamomillae cum vino, uncias
quinque.

Misce exacte. Stent in digestionem adhuc per ali-
quot dies.

Die Dosis ist 60 bis 100 Tropfen.

Elixir

Elixir Antifebrile Wedelii.

- ℞. Radicum Galangae,
 Zedoariae,
 Summitatum Absinthii, ana unc. unam.
 Acori veri, drachmas sex.
 Chinae Chinae,
 Ligni Colubrini,
 Cassiae Caryophyllatae,
 Florum Centaur. min., ana drachm. tres.
 Corticum Citri,
 Aurantium,
 Rhabarbari electi,
 Macis,
 Nucis Moschatae,
 Caryophyllorum, ana drachm. duas.
 Costi veri,
 Schoenanthi, ana drachm. unam.

Incisis et mixtis affunde Spiritus Salis unciam unam, et cum Spiritus Vini reetificatissimi libris quatuor, l. a. extrahere Tincturam.

Dosis dreißig bis sechzig Tropfen.

Elixir Antipodagricum Tim. a Guldenklee.

- ℞. Radicis Artemisiae, uncias duas
 Rhapontici electi,
 Aristolochiae rotund., ana unc. un.
 Semin. Petroselini Macedon., drachm. sex.
 Comar. Chamaedryos,
 Centaurii minoris,
 Hyperici, ana drachm. quinque.

Pulverifata et mixta extrahantur Spiritu Vini tartarificato; Spiritum Vini aufer per Inclinationem, et ad medietatem abstrahe, reliquum fervetur pro usu.

Siehe Essentia Antipodagrica.

Elixir Antiscorbuticum Bontekoe.

- R. Cinnamomi elect., uncias duas.
Nucis Moschatae, unciam semis.
Maceris, drachm. duas.
Caryophyllorum, drachm. unam.
Cortic. Citri, unciam unam.
 Aurantiorum, unciam semis.
Calami aromatici,
Croci, ana drachm. tres.

Incisis et Contus. affunde Spiritus Vini, uncias viginti quatuor; stent in digestionem per aliquot dies, et deinde filtrentur, ac fiat l. a. Elixir.

Elixirium aperitivum Clauderi.

- R. Salis Tartari, vel Cinerum Clavellatorum depuratorum, unc. unam.

Solventur in

Aquae Florum Sambuci,

Cochleariae,

Nasturtii, ana unciis quinque.

Solutio filtretur, et affundatur

Aloes,

Myrrhae, ana unciae uni.

Croci, unciae semis,

256 Elixir Balsam. Spir. H. — Stom. temp. H.

Per triduum digerantur, filtretur et ad usum fervetur Elixir.

Die Dosis est 40 bis 80 Tropfen.

Elixir Balsamicum Spirituosum Hoffmanni.

R. Herbae Scordii, unciam unam.

Centaurii minoris,

Flavedinis Corticum Aurantium,

Myrrhae electae, ana unc. semis,

Zedoariae,

Nucistae, ana drachm. tres.

Ligni Aloes, drachm. unam semis.

Croci Austriaci, drachm. unam.

Succini, drachmas tres.

Incisis et Contusis superfundatur

Spiritus Vini rectificati, libra una semis.

Digerantur, post sufficientem digestionem exprimentur, et liquori per filtrum trajecto addantur

Olei Cardamomi,

Caryophyllorum, ana guttae decem, in

spiritus salis armoniaci vinosi

uncia una solutae.

Die Dosis 60 Tropfen.

Elixir Balsamicum Stomachicum temperatum Hoffmanni.

R. Extracti Absinthii,

Cardui Benedicti,

Centaurii minoris,

Gentianae, ana unciam unam.

Elixir Cachecticum E. — Camphorae Leid. 257

Flavedinis Corticum aurantium amarorum,
ab omni albedine mundatorum,
uncias quatuor.

Affunde

Vini Hungarici optimi, libras duas.

Spiritus Corticum aurantium rectificati, un-
cias duas.

Stent per triduum infusa in digestionem, postea fil-
trata reponantur.

Die Dosis ist ein bis zwei Drachmen.

Elixir Cachecticum Etmülleri.

R. Aloes, unc. unam,

Gummi Ammoniaci, drachm. sex.

Myrrhae, unciam semis.

Croci, drachm. duas.

Tincturae Tartari, quantum sufficit.

Digere et extrahe Elixirium

Die Dosis ist 30, 40 und mehrere Tropfen.

Elixir Camphorae Leidensium.

R. Casurae, semiunciam.

Spiritus vini rectificatissimi, uncias tres vel
quatuor.

Salis tartari depurati, drachm. duas.

Olei caryophyllorum genuini, guttas sex.

Anisi, guttas decem.

Misce, destillentur ad siccitatem usque; spiritum de-
stillatum reaffunde, et denuo destilla, tingatur spiritus
cum croci drachma una.

Die Dosis ist 3 bis 10 Tropfen.

Soll äußerlich angewendet vorzüglich heilsam seyn zur Kur des Knochenbruchs, so wie zur Stillung des Zahnwehes.

Elixir Cordiale et Stomachicum vulgo
Garrus.

- ℞. Aloës Succotrinae, unc. duas semis.
Myrrhae, unc. semis.
Crocī orientalis, drachm. duas.
Cinnamomi,
Caryophyllorum,
Nucis moschatae, ana scrupulum unum.

Pulverifatis affunde:

Spiritus Vini rectificati, libras duas.
Aquae fontanae, uncias duas.

Digerantur per viginti quatuor horas, postea ex
M. B. ad siccitatem destillentur.

- ℞. Spiritus hujus prolecti,
Syrupi capillorum Veneris, ana libr. unam.
Aquae Naphae, unc. unam.
Misceantur.

Dosis ein oder zwei Löffel voll.

Elixir foetidum.

Siehe Elixir antihystericum.

Elixir guajacinum.

- R. Gummi Guajaci pulverisati, unc. duas.
Balsami peruviani, drachm. duas.
Olei destillati Sassafras, drachm. unam.
Spiritus volatilis oleosi, libr. unam.

Das Guajac und der peruvianische Balsam werden in dem Spiritus sechs Tage lang digerirt, und dann das Sassafrasöl beigefügt.

Dosis zwanzig bis dreißig Tropfen.

Elixir Liquiritiae.

- R. Succu Liquiritiae depur., unc. duas.
Aquaе Foeniculi, unc. sex.
Solutis et colatis adde
Liquoris Ammonii anisati, unc. sex.
Tincturae Opii crocatae, unc. unam.

Siehe Elixir pectorale.

Elixir Myrrhae Londinens.

- R. Extracti Sabinæ, unciam unam.
Dissolvatur in
Essentiaе Myrrhae, libra una.
Castorei, libra dimidia.

Post sufficientem digestionem Elixir filtretur.

Die Dosis ist 40 bis 60 Tropfen.

Elixir Paregoricum Le Mort.

R. Florum Benzoini,
Opii colati, singulorum drachm. unam.
Camphorae, scrupulos duos.
Olei anisi essentialis, drachm. dimidiam,
Spiritus vini rectificati, libras duas.

Digere et cola.

Dosis, bei Kindern, fünf bis zwanzig; bei Erwachsenen zwanzig bis hundert Tropfen.

In einer halben Unze ist etwa ein Gran Opium enthalten.

Elixir Pectorale Beieri.

R. Radicum Scillae praeparat, unc. unam semis.
Glycyrrhizae,
Chinae, ana unc. unam.
Ireos,
Trifolii fibrini, ana drachm. sex.
Eaulae, drachm. quinque.

Herbae Hyssopi,

Hederae Terrestr., ana manip. duos.

Gummi Ammon. pur.

Styracis Calamit.

Milleped. praeparat.

Seminis Anisi stellati,

Croci optimi, ana unc. semis.

Spiritus Vini rectific. vel Spiritus Anisi, quantum sufficit.

Misce fiat l. a. Elixir.

Die Dosis ist 30 bis 60 Tropfen.

Elixir pectorale dulce. — Reg. Dan. 261

Elixir pectorale dulce.

Siehe Elixir pectorale Regis Daniae.

Elixir Pectorale Eifneri.

- ℞. Radicum Enulae,
 Angelicae,
 Ireos Florent.
 Glycyrrhizae, ana unc. unam.
Crocī Orientalis, unc. femis.
Seminis Anisi,
 Foeniculi, ana unc. unam femis.
Gummi Benzoës, drachm. sex.
Mellis Virgin., unc. duas.
Spiritus Hyssopi, libras duas.

Misce F. l. a. Elixirium.

Elixir Pectorale Reg. Dan.

- ℞. Radicis Angelicae, unc. tres.
 Levistici, unc. femis.
Florum Chamomillae Romanae, unc. unam
 femis.
Seminis Anisi, unc. octo.
 Foeniculi, unc. quinque.
Macidis, drachm. tres.
Nucum Moschatarum,
Myrrhae electae, ana unc. unam.
Cinerum Clavellatorum, unc. octodecim.
Incisis et Contusis affundantur, in cucurbita vitrea,
Spiritus Vini rectificati, librae quatuor.
Aquae fontanae, librae duae.

Stent in digestionem per triduum.

Tunc adde:

Salis Ammoniaci pulverisati, libr. unam.

destillentur, juncturis vitri probe clausis lento igne ad residuum librae unius, liquor prolectus volatilis superfundatur

Succi Liquiritiae Hispanicae, unc. quinque,
in

Aquae Foeniculi, libra una

soluti:

Croci Orientalis, drachm. duabus.

Digerantur per aliquot dies, postea Elixir, per chartam filtratum, fervetur.

Die Dosis est 36 bis 45 Tropfen.

Elixirium Pectorale Wedelii.

R. Radicum Helenii,

Iridis Florentinae,

Scillae praeparatae, ana unc. unam.

Liquiritiae, unc. femis.

Ligni Santali rubri, unc. unam.

Herbae Roseae, unc. unam femis.

Seminis Anisi, unc. femis.

Benzoës, drachmas sex.

Myrrhae, unc. femis.

Gummi Ammoniaci, drachm. duas.

Croci, drachm. tres.

Extrahantur

Spiritus Vini rectificati, libr. duabus.

Exprimantur et filtrentur.

Die Dosis est 40 bis 60 Tropfen.

Elixir Pestilentiale Crollii.

℞. Florum Sulphuris, unc. tres.

Affunde

Olei Juniperi, e Baccis destillati, ad eminentiam, trium, vel quatuor digitorum.

Succini, ab odoris vehementia liberati, quartam partem, respectu olei Juniperi.

Stent in arena, saepius movendo, ut Flores lente, sine aduisione, solvantur: postea

℞. Theriacae electae, libr. unam.

Extrahe cum Spiritu Vini optimo, Tincturam, quam a Spiritu Vini separatam serua.

℞. Radicum Enulae,

Angelicae,

Baccarum Juniperi contusar., ana unc. tres.

Cum eodem spiritu Vini extrahe Tincturam, quam misce cum Tinctura Theriacali, atque affunde Oleum Juniperinum, et Succini, floribus sulphuris impraegnatum, et per Chartam bibulam prius filtratam, omniaque circula, lenissimo Calore, per dies quatuordecim, et usui opportuno serua.

Dosis ein bis zwei Scrupel.

Elixir pestilentiale Tycho de Brahe.

Kömmt mit dem Crollischen überein. Tycho de Brahe sendete dieses Elixir als eins der merkwürdigsten Arcanen gegen die Pest an den Kaiser Rudolph II.

Elixir Pneumoniacum Meibomii vel
Fischeri.

- ℞. Gummi Ammoniacy,
Aloes hepat.
Myrrhae rubrae electae, ana unc. unam.
Croci optim., drachm. duas.
Florum Sulphuris, unc. quatuor.

Extrahatur cum Spirit. Vini rectific. quantum sufficit.

Fiat lege artis Elixir, et ad usum fervetur.

Elixir Polychrestum.

- ℞. Extracti Panchymagogi, unc. unam.
Spiritus Vini rectificati, unc. sex.
Vitrioli, drachm. tres.
Miscantur, digerantur et ferventur.

Elixir polychrestum Hallense.

- ℞. Extracti Panchymagogi, unc. unam.
Mixture simplicis, unc. sex.
M.

Dosis dreißig, vierzig bis hundert Tropfen.

Elixir Praeservativum Waldschmidii,
vulgo Pesttropfen.

- ℞. Theriacae Andromachi,
Rhabarbari alexandrini, ana unc. unam.
Aloes succotrinae, semiunciam.

Elixir proprietatis album. — cum Acido B. 265

- Baccarum juniperi,
- Agarici albissimi,
- Myrrhae,
- Croci,
- Camphorae, ana drachm. unam.
- Radicis angelicae,
- Gentianae,
- Zedoariae, ana drachm. dimid.

Incisis et Contusis affunde Spiritum Vini ad eminentiam quatuor digitorum, et stent invicem probe extracta ad usum.

Die Dosis est 40 bis 60 Tropfen.

Elixir proprietatis album.

Siehe Elixir proprietatis Helmontii.

Elixir Proprietatis cum Acido Boerhaave.

- R. Myrrhae,
- Aloës,
- Croci austriaci, ana unc. unam.

Tritis affunde

Aceti vini albi, libras quatuor.

Immittentur cucurbitae vitreae, ebulliant lenissimo igne per aliquot horas. Frigefacta requiescant, ut faeces subsedeant; liquorem clarum per inclinationem a faecibus effunde, residuo adde

Novi Aceti, libras duas.

266 Elixir Proprietatis sine Acido sive Dulce.

Ebulliant iterum, ut prius: frigescant, atque, ut spissum a claro separetur, quiescant, effundatur clarum, et cum priori extractione per telam raram coletur.

Tincturas mistas leni igne, ex cucurbita vitrea, destilla, ut unciae decem restent, quibus adde.

Spiritus Vini rectificatissimi, unc. decem.

Digerantur, filtrentur et ferventur.

Die Dosis ist von einer halben bis zwei Drachmen in Wein, die entweder früh nüchtern, oder 12 Stunden nach dem Essen zu nehmen.

Elixir Proprietatis sine Acido sive Dulce.

R. Myrrhae electae,
Aloes Succotrinae,
Croci optimi, ana unc. unam semis.

In pulverem redactis addantur

Olei Tartari per deliquium parati, unc. duae
miscantur

ut pultis consistentiam induant, et digestis in vitro commodo, probe obturato, per viginti quatuor horas, affunde

Spiritus Vini rectificati, libras duas.

Stent in digestionem balnei quatuor dies, vase exactissime clauso, agitando aliquoties de die vas, donec saturate rubens extractum sit Elixir.

Die Dosis ist 40 bis 60 Tropfen.

Elixir Proprietatis sine Acido Boerhaave.

B. Aloes optimae,
Croci,
Myrrhae, ana unc. unam.

Trita immittantur cucurbitae vitreae, affundatur
liquor ex

Tartari tartarifati, unc. tribus, in
Aquaе fontanae, unc. sex solutis, paratus.

Digerantur per triduum in Balneo, et speciebus
integre solutis superfundantur

Spiritus Vini rectificatissimi, librae duae.

Denuo digerantur, eo calore, ut ad finem ebul-
liant.

Frigeſcant, et poſtquam per quietem ſpiſſum ſub-
federit, clarum effundatur, novaque

Spiritus Vini libra una ſuperfuſa,

Digeſtio continuetur: ſeparetur dehinc clarum, et
repetatur, donec omnia fere ſoluta ſint, omnes liquores
filtrentur per chartam bibulam, et ſpiritus ſuperflui eo-
uſque per deſtillationem evocentur, donec unciae vigin-
ti reſtent, quae ſerventur pro Elixirio.

Die Doſis iſt von einem Scrupel biß zu andert
halb Drachmen.

Elixir proprietatis Helmontii.

Van Helmont beſchreibt dieſes Elixir im neun-
zehnten Kapitel des funfzehnten Traktats von den
Krankheiten. Er ſpricht daſelbſt von den groſſen
Wirkungen des Theophrastiſchen Elixirs, gegen Eng-
brüſtigkeit, Fallſucht, Lähmung, Schlag, Dörr- und
Schwindel.

Schwindsucht. Weil aber, fügt er hinzu, dieses Elixir Proprietatis nicht gemacht werden kann, als nur von dem allerschicklichsten Kunstverständigen, so will ich aus Erbarmen und Mitleid hier einen Mittelweg zur Bereitung dieses großen Mittels angeben.

R. Aloes lucidae,
Myrrhae optimae,
Croci optimi, ana unc. unam.

Aloe und Myrrhe werden fein pulverisirt; der Safran aber gestoßen. Dann wird alles in ein weites und starkes Glas gethan, dessen Hals zugeschmelzt werden muß, und in gelinder Wärme so lange digerirt, bis man merkt, daß sich am Boden wie ein Brei zusammensetzt, und daß ein helles Del mit etwas Wasser an den Seiten des Glases auf und niederzieht. Hierauf wird der Hals des Glases geöffnet, und ein Pfund Zimmtwasser zugegossen. Nun wird alles im feuchten Sandbade mittelst des Helms abgezogen.

Elixir Proprietatis Helvetii.

R. Myrrhae electae,
Aloes Succotrinae, ana unc. unam.

Pulverisatis superfundantur

Tincturae Tartari, unc. octo.

Post solutionem et sufficientem digestionem clarum separetur, atque cum tinctura ex uncia una Croci Orientalis et Tincturae Tartari uncis quatuor parata permisceatur.

Addantur

Olei Cinnamomi, serupuli duo.

Serventur.

Dieses

Elixir proprietatis Theophr. Parac. 269

Dieses Elixir hat mit dem Elixir Proprietatis dulci einerlei Wirkung und Kräfte: doch ist es weit angenehmer wegen des Olei Cinnamomi, und weit stärker, wegen der Tinctura Tartari.

Die Dosis ist 30 bis 40 Tropfen in Wein.

Elixir proprietatis Theophrasti Paracelsi.

Theophrast führt dieses Elixir an in Archidox. libr. VIII.

R. Myrrhae,
Aloes hepatic.
Crocī, ana.

Dieses soll im Pelican mittelst des Sandbades zwei Monate lang auf das mildeste ascendiren. Dann, sagt er, separire per alembicum herüber das Oleum von Faecibus, sine adulatione, und das Oleum digerir mit circulato, einen Monat, in gleichem Gewicht.

Siehe auch Elixir proprietatis Helmontii.

Croll giebt folgende Bereitungsart dieses Elixirs an.

R. Myrrhae Alexandrin.
Aloes hepatic.
Crocī oriental. vel Hungarie., ana unc. quatuor.

Alles soll wohl pulverisirt und dann mit Spiritu vini rectificatiss. befeuchtet, hierauf aber mit Oleo sulphuris p. c. zwei bis drei Finger hoch begossen, und so die Tinctur extrahirt und dann abgeseiht werden. Auf das Residuum wird nochmals Weingeist gegossen, und nach gescheneher Extraktion abgeseiht. Nun wird der
Satz

270 Elixir propriat. c. Acido. — sine Acido.

Saß der Destillation unterworfen, und das Destillat den zuerst erhaltenen Tinkturen beigefügt.

Dosis, acht, zwölf Tropfen und mehr.

Die neuen Pharmacopoeen haben unter dem Titel: Elixir proprietatis folgende Formeln.

1) Elixir proprietatis cum Acido.

R. Aloes succotrinae pulverif.
Myrrhae electae pulverif., ana unc. duas.
Aceti vini destillat., libras duas.

Roche es gelind in einem gläsernen Gefäße bis auf ein Pfund ein. Darnach seihe die Feuchtigkeit durch, und dampfe sie wiederum in einem gläsernen Gefäße etwa bis auf zehn Unzen ab; diesen setze endlich hinzu

Essentiae Croci, unc. decem.

Lasse es noch ein wenig zusammen digeriren, und filtrire es.

2) Elixir proprietatis sine Acido.

R. Myrrhae electae, unc. duas.
Aloes Succotrinae, unc. unam et dimid.
Croci, unc. unam.

Stoße und mische es zusammen; setze darauf hinzu

Salis Tartari depur., unc. quatuor.

Thue es in ein flaches gläsernes Gefäß, und setze es an einen feuchten Ort, damit es zerfließe. Darnach gieße darauf:

Aquae communis bullientis, libr. unam.

Lasse

Elixir propriet. cum Rhab. — cum S. m. B. 271

Lasse es wieder erkalten, und setze dazu:

Spirit. vini rectificatissimi, libr. unam.

Digerire es bei einer gelinden Wärme drei Tage
und seihe es durch.

Elixir proprietatis cum Rhabarbaro.

℞. Aloes Succotrinae, drachm. sex.
Myrrhae electae, drachm. duas.
Croci Orientalis, drachm. unam semis.
Rhabarbari optimi, unc. semis.

Concisis et Contusis in phiala capaci affunde

Vini Malvatici generosi, unc. octo.

Spiritus Salis rectificati, unc. unam.

Stent vase optime obturato, in loco tepido, per
octiduum, tum filtrentur et serventur.

Die Dosis ist 50 bis 80 Tropfen.

Elixir Proprietatis cum Sale medio Burg-
harti.

℞. Extracti aloes aqua frigida facti,
Liquaminis Myrrhae, iterum siccati, ana unc.
unam.

Pulveris croci orientalis, dimidiam unciam.

Misce, affunde liquoris digestivi Boerhaavii, i. e.
aceti acerrimi clavellatis cineribus saturati ac filtrati,
quantitatem sufficientem, ad eminentiam digitorum
trium vel quatuor, in cucurbita, factaque digestionem
forte fiat Elixir.

Elixir

272 Elixir roborans. — Elixirium Salutis.

Elixir roborans.

Siehe Elixir viscerale.

Elixir Sacrum.

- ℞. Aloes Succotrinae tritae,
Rhei electi incisi,
Baccarum Lauri contus., ana unc. un.
Spiritus Vini Gallici, libras duas.

Digere per Biduum et Cola lege artis Elixirium.

Elixir Salis, Herlini.

- ℞. Crystallor. Tartari, unc. femis.
Masticis,
Myrrhae optimaе, ana drachm. tres.
Misc. subtilissime pulverifatis affunde
Spiritus Salis, unc. unam.
Juniperi, unc. femis.

Digere, in Vase bene clauso et serva pro usu
Elixirium.

Elixirium Salutis.

- ℞. Radicum Enulae,
Liquiritiae,
Rhabarbari veri, ana unc. unam.
Folior. Sennae orient., unc. duas.
Seminis Anisi,
Carvi,
Coriandri, ana unc. unam.

Uvarum

Elixir Stomachale Tim. a Guldenklee. 273

Uvarum passarum, absque acinis, unc. quatuor.
Salis Tartari, drachm. duas.

Incisis et contusis affunde

Aquae fontanae ferventis, libram unam.
refrigeratis adde

Spiritus Vini rectificati, libras duas.

Digerantur et post sufficientem extractionem, exprimantur et filtrentur.

Dosis ist zwei Drachmen bis zu einer halben Unze.

Siehe auch Tinctura Sennae composita.

Elixir Stomachale Tim. a Guldenklee.

℞. Rad. Calami aromat., unc. duas.

Galangae,

Zedoariae, ana unc. unam.

Cassiae Lignae, unc. unam semis.

Zinziberis albi, drachm. sex.

Piperis longi, drachm. sex.

Nucis Moschatae,

Maceris, ana drachm. duas semis.

Caryophyllor. drachm. unam semis.

Sem. Anisi,

Foeniculi, ana unc. semis.

In pulverem redacta, extrahantur Spirit. Vini, tinctum Spiritum separa, et recentem affunde, tam diu, donec omnis Tinctura extracta sit. Tandem S. V. in Balneo Maris ad medietatem abstrahere, et remanentem Spiritum, una cum Tinctura, per Chartam emporeticam filtra, et in Vase vitreo ad usum serva.

Elixir Stomachicum Thom. Fuller.

- ℞. Elixir propr. Tartarifat., drachm. tres.
Oleorum Caryophyllor.
Nucis Moschat., ana guttas sex.
Menthae, guttas tres.
Abfinthii, guttam unam.
Misce fiat Elixir.

Die Dosis ist 15, 20 und mehrere Tropfen.

Elixir Stomachicum Spirituosum Hoffmanni.

- ℞. Herbae Scordii, vel menthae crispae, mani-
pulos tres.
Summitatum Centaurei minoris, manipulum
unum.
Myrrhae electae, semiunciam.
Crocii orientalis, drachm. unam.
Succini albi,
Radice Zedoariae,
Nucis Moschatae, ana drachm. tres.
Ligni Aloes, fessquidrachmam.
Corticum aurantium, unc. dimidium.
Olei Cardamomi,
Caryophyllorum, ana guttas decem.
Spiritus Vini tartarifati, libras quatuor.
Salis ammoniaci vinosi, unc. unam.
Misce, f. l. artis extractio.

Die Dosis ist 30 bis 40 Tropfen.

Elixir traumaticum.

- R. Benzoes, unc. tres.
Balsami peruvian., unc. duas.
Aloes hepaticae, unc. dimid.
Spirit. vini rectificati, libras duas.

Digere dies decem, et cola.

Elixir viscerale Hoffmanni.

- R. Succini pulverifat.
Salis Tartari, ana unc. dimidiam.
Cort. peruviani, unc. duas.
Cascarill., unc. unam semis.
Gentian. rubr., unc. dimid.
Myrrhae, drachm. unam.
Aquae Caryophyllor., unc. quinque.
Melissae, unc. tres semis.
Menthae, unc. tres.

Weinsteinsalz und Agstein werden zuerst in einen Mörser gethan, ein wenig von den aromatischen Wassern hinzugegossen, und alles wohl unter einander gerieben. Hierauf werden die übrigen wohl pulverisirten Stücke beigefügt, und alles zu einem Brei gemacht. Dann thut man die Masse in ein Glas und gießt den Rest der aromatischen Wasser hinzu, verschließt das Glas fest, und läßt es vier und zwanzig bis dreißig Stunden in Digestion stehen.

Dosis ein halber bis ganzer Eßlöffel voll.

Elixirium Viscerale Klein.

R. Corticum aurantiorum recentium, sesquiunciam.

Contunde in mortario marmoreo in massam pulvis
grossam, adde

Extracti carduibenedicti,
Centaurii minoris,
Gentianae rubrae,
Corticis cascarillae aquosi,
Myrrhae aquosi, ana drachm. duas.

Arcani tartari, drachm. tres, vel semiunciam.

Misce, digere cum vini Hispanici, vel Canariensis,
vel Tokaviensis, vel aquae menthae cum vino, libris dua-
bus, aut quantitate sufficiente, et fiat l. a. Elixir.

Die Dosis ist 60 bis 100 Tropfen.

Elixir viscerale Rosenstein.

R. Cort. Aurantior. ab omni albedine mundat.
unc. dimid.

Rad. Rhei optim., scrup. sedecim.

Terrae foliat. Tartari, unc. unam.

Vini albi Gallici, unc. septem.

Digere leni calore per dies quatuor.

In colatura dissolve

Extr. Gentian. rubr., unc. dimid.

Olei destillat. flor. Chamomill.

Millefolii, ana gutt. decem.

M.

Elixir viscerale Stoughton.

- R. Fruct. Aurantior. immatur., unc. dimid.
Rad. Gentianae,
Cortic. Aurantior. Curassavie., ana unc. unam.
Coccionellae,
Cremor. Tartari, ana drachm. dimid.
Spiritus Vini, unc. sedecim.
Digere l. a.

Dosis 40 bis 60 Tröpfen.

Elixir viscerale Whytt.

- R. Pulk. cortic. Chinae, unc. quatuor.
Rad. Gentianae rubrae,
Cortic. Aurantior., ana unc. unam semis.
Spiritus Vini Gallici, libr. quatuor,
Digere in balneo arenae per dies sex, et cola.

Whytt verordnete, von diesem Elixir jeden Morgen anderthalb Stunden vor dem Frühstück, und Abends zwischen sieben und acht Uhr, einen Eßlöffel voll in vier oder fünf Löffeln Wasser zu nehmen.

Noch wirksamer bewies sich dieses Mittel, wenn zu jedem Pfunde eine oder zwei Unzen Spiritus Lavendulae compositus gesetzt wurden.

Er rühmt es besonders bei Aufblähung des Magens, Schwindel und Neigung zu Ohnmacht.

Elixir Vitae Matthioli.

- R. Radicum Galangae minoris,
Zingiberis,
Zedoariae, ana unc. unam.

Calami,
 Foliorum Majoranae,
 Menthae,
 Thymi,
 Serpilli,
 Florum Rosarum,
 Salviae,
 Rorismarini, ana unc. semis.
 Seminis Anisi,
 Foeniculi, ana drachmas duas.
 Cinnamomi acuti, unc. tres.
 Caryophyllorum,
 Nucis Moschatae,
 Macidis, ana unc. unam.
 Cubebarum,
 Ligni Aloes,
 Sandali Citrini,
 Cardamomi minoris, ana unc. semis.
 Corticum Citri recentium, unc. tres.

Incisa et Contusa macerentur in

Spiritus Vini rectificati libris duodecim per
triduum, postea addantur

Aquae fontanae, librae quatuor.

et lento igne ex Balneo destillentur circiter librae tre-
decim.

Si completum desideretur Elixir

Ambrae griseae et
Moschi, ana scrupuli duo

addantur, atque pro lubitu

Croco tingatur.

Die Dosis ist von einer Drachme bis zu einer
halben Unze.

Elixir vitae mulierum.

Siehe Aqua Embrionum.

Elixir Vitrioli Acidum Mynsicht.

- ℞. Galangae minor., unc. unam semis.
Calami aromatici, unc. unam.
Menthae crispae,
Salviae acutae, ana unc. dimidiam.
Cinnamomi electi,
Caryophyllorum,
Zingiber. albi, ana drachm. tres.
Nuc. Moschatae,
Cubebarum, ana drachm. duas.
Ligni Aloes pond.
Cort. Citri, ana drachm. unam.

M. F. pulvis.

adde

Sacchari candi albi, unc. quatuor.

Alles soll nun mit höchstrectificirtem Weingeist befeuchtet werden, so daß die Masse von der Konsistenz des Honigs wird. Diese Masse wird nun in ein Glas gethan und so viel Oleum vitrioli Veneris s. Martis, oder, setzt Mynsicht hinzu, in Ermanglung dieser, Spiritus vitrioli aliquoties rectificati, darüber gegossen, daß es vier Finger breit darüber steht. So wird es drei bis vier Wochen lang digerirt, dann die Tinktur behutsam abgegossen und filtrirt. — Nun wird auf die im Boden des Glases zurückgebliebene Masse wieder Spiritus vini gegossen, und digerirt. Beide Essenzen werden nach vollenderer Digestion zusammen gemischt, und noch vierzehn Tage lang im Wasserbade digerirt.

Dosis ein halber bis ganzer Scrupel mit Krausemünz oder einem andern aromatischen Wasser.

Mynsicht sagt von dieser Formel: Er rufe die Erfahrung zum Zeugen an, daß noch kein edleres und wirksameres Magenstärkungsmittel im Reiche der Medicin erfunden worden sey! — Es wirke bei jeder Magenbeschwerde vortreflich, sichere vor Epilepsie und Schlagfluß.

Fuller versichert in der medicina gymnastica durch Mynsichts Elixir von einer gänzlichen Entkräftung und einer beständigen Neigung zum Brechen geheilt worden zu seyn.

Elixir Vitrioli dulce.

R. Tincturae aromaticae, libram unam.
Spiritus vitrioli dulcis, unc. octo.
Misce.

Elixir Vitrioli volatilis Vigani.

Wird bereitet, indem man flüchtigen oder veräflüchteten Vitriolgeist auf eine kleine Quantität sehr sorgfältig getrockneter Münzblätter gießt, und sie damit so lange digerirt, bis der Vitriolgeist eine sehr schöne grüne Farbe bekommt. Ist der Vitriolgeist zu sauer, so kommt diese grüne Farbe nicht zum Vorschein. Man thut daher am besten, wenn man denselben über alkalisches Salz rectificirt.

Elixir uterinum Croll.

R. Castorei, libram dimid.
Crocii, unc. duas.

Emplastrum Abbatis de Grace. 231

Aus beiden, und zwar aus jedem besonders und allein für sich, wird mit Weingeist eine Tinktur bereitet; diese Tinkturen werden dann zusammen gegossen, und in denselben aufgelöst:

Extr. Artemisiae, unc. sex.
Salis matris perlarum, unc. una.
Olei stillat. Angelicae,
Anisi,
Succini, ana drachm. duae.

Digerantur per dies octo.

Dosis ein bis zwei Scrupel.

Eine solche Dosis stille jeden hysterischen Paroxysmus; es erfolge Schweißausbruch darauf.

Emplastrum Abbatis de Grace.

R. Olei Rosati, unc. sedecim.
Succi Rosarum pallidarum defaecati,
Lithargyri praeparat., ana unc. octo.
Plumbi albi praeparati, unc. duas.

Coquantur ex Arte, in Emplastri consistentiam, postea his ipsis adde:

Cerae flavae, unc. quatuor.

Fiat Emplastrum, secundum Artem.

Soll sich besonders auszeichnen gegen Ver-
brennung.

Emplastrum contra Abortum, Umbilico
applicandum.

- R. Mastichis,
Mumiac,
Olibani,
Gummi Arabici,
Tragacanthi,
Florum Balauft.
Rosarum, ana unc. unam.
Sanguinis Draconis,
Boli Armenae,
Lapidis Haematit., ana unc. semis.
Pulverisata Misceantur, et cum
Cerae Citrinae,
Resinae, ana libra una.

Liquatis, fiat Empl. et exinde formentur Magda-
liones.

Siehe auch Emplastrum Gravidarum Fulleri.

Außer diesem in die Nabelgegend zu legenden
Pflaster, stellen die alten Pharmacopoen auch noch
ein Emplastrum contra Abortum, lumbis applicandum,
auf. Dasselbe besteht aus einem Pfunde des obigen
Pflasters, und anderthalb Unzen Unguent. Comitissae.

Emplastrum Adhaesivum.

- R. Emplastri Diachyl. simpl., libr. duas.
Picis Burgundicae, libram unam,
Liquefcaent simul, ut fiat Emplastrum.
-

Emplastrum Adhaesivum Wadstoockii.

(Sogenanntes Englisches Pflaster.)

℞. Ichthyocollae finissimae minutim incisae, unc.
unam.

Resinae Benzoes,

Storacis Calamitae, ana drachm. unam.

Spiritus vini rectificati, libram unam.

Misce et solve leni digestionem in cucurbita vitrea per XXIV horas, quae refrigerata dein cola. Tunc holosericum nigrum et tenue (vulgo Taffet) supra regulam netricis fortius extenditur. Massa emplastri in Catinum, et hic in aquam ferventem immittitur, ut gelatinosa massa diffluat. Haec nunc penicillo magno et molli in holosericum expansum, quantum fieri potest, parcissime transferatur, idque expectata antea exsiccatione, ter quaterve repetatur, donec holosericum speculi polituram induerit. Hoc facto emplastrum probe siccatum et dein ex regula exemptum in frustula minora secatur.

Emplastrum Album coctum.

Bleiweißpflaster.

℞. Olei, libras duas.

Cerussae, libram unam semis.

Cerae albae, unc. quatuor.

Cerussam cum oleo, leni igne, ad debitam consistentiam coquendo, sub coctione modicum aquae fontanae continuo instillando, et tandem ceram in eo liquefaciendo, fiat Emplastrum.

Emplastrum aluminosum.

- R. Olei olivarum, libr. unam.
 Minii opt. pulverisati, libr. dimidiam.
 Succini pulverisati,
 Camphorae, ana drachm. sex.
 Aluminis usti, unc. unam.

Das Baumöl wird auf Kohlfener so lange gekocht, bis es bräunlich wird, und stark dampfet. Hierauf wird die Nennige hineingerührt. Beides wird unter beständigem Umrühren so lange zusammen gekocht, bis es die Konsistenz eines bräunlichen weichen Pflasters bekommt. Nun wird es vom Feuer gehan; und nachdem es ein wenig abgekühlt ist, der Agtstein und der gebrannte Alaun nach und nach in kleinen Portionen hinzugesetzt. Zuletzt wird der mit einigen Tropfen Weingeist besprengte und zerriebene Kampher beigemischt.

Dieses Pflaster zeichnet sich besonders aus zur Kur des Seitensichs, der Zahnschmerzen, der Verbrennungen.

Emplastrum de Ammoniaco.

- R. Unguenti Dialtheae, unc. unam femis.
 Cerae Citrinae, unc. quatuor.
 Resinae Pini, unc. unam.
 Super ignem colliquatis, et colatis adde
 Pulveris radices Bryoniae,
 Ireos florentinae,
 Seminis Foeni graeci, ana drachm. sex.
 Misceantur, et in sine addantur,

Emplastrum de Amm. c. M. — Anodyn. r. 285

Gummi Ammoniaci, in Aceto soluti, unc.
duae.

Emplastri de Meliloto, unc. una.

Fiat Empl.

Die neue Preussische Pharmacopoe hat folgende
Formel:

R. Ammoniaci, unc. sex.
Galbani, unc. duas.
Cerae flavae,
Resinae Pini,
Terebinthinae, ana unc. quatuor.

• Cerae et Resinae liquatis et refrigeratis admisce
Ammonicum et Galbanum, in Terebinthina blando ca-
lore soluta, ut fiat lege artis Emplastrum.

Emplastrum de Ammoniaco cum Mercurio.

R. Gummi ammoniaci colati, libram unam.
Argenti vivi, unc. tres.
Balsami sulphuris simplicis, drachm. unam.

Argentum vivum cum balsamo Sulphuris tere, do-
nec omnino apparere desinat; deinde adde paulatim am-
monicum liquefactum, paulo antequam refrixerit, et
accurate misceantur.

Emplastrum Anodynum rubrum.

R. Cerae flavae,
Gummi Elemi,
Picis Burgund., ana unc. sex.
Colophoniae, unc. quatuor.

Boli

286 Emplastrum Anodyn. F. — antifebrile M.

Boli Armen.

Minii, ana semiunciam.

Mastichis,

Olibani,

Petrolei,

Styracis liquidae, ana drachm. sex.

Croci, drachm. duas.

Terebinth. Venet., unc. unam.

Misc. fiat secundum artem Emplastrum.

Emplastrum Anodynum Fuller.

R. Emplast. de Minio, unc. quatuor.

Olei Lilior., unc. semis.

Terebinth. Venet., drachm. duas.

Opii,

Camphorae,

Sacchari Saturn., ana scrupulos duos.

Misc. F. S. a. Empl.

Emplastrum antifebrile Michaelis.

Aus Glanzruß, Spinnweben, Serpentin, Kampher und Spinnenöl.

Michaelis will mittelst dieses Pflasters, welches auf die Handwurzel gelegt werden soll, einen achtzigjährigen Greis vom viertägigen Fieber befreit haben. Auch Fr. Hoffmann empfiehlt dergleichen Fieberpflaster mit Spinnweben.

Emplastrum Antihystericum.

- R. Galbani, unc. duodecim.
Tacamahacae,
Cerae flavae, ana unc. sex.
Assae foetidae, unc. quatuor.
Foliorum Rutae,
Florum Matricariae,
Seminiis Cumini, ana unc. duas.
Terebinthinae, unc. septem.
Misc. F. Empl.
-

Emplastrum Antihystericum Sydenhami.

- R. Galbani, in Tinct. Castor. soluti et colati,
drachm. tres.
Tacamahacae, drachm. duas.
Misc. fiat lege Artis Emplastrum.
-

Emplastrum Antipodagricum.

- R. Olei Seminiis Hyoscyami,
Papaveris,
Lini, ana unc. quatuor.
Minii rubri, libram unam.
Aquaе Sambuci, libram semis.
Coque lento igne, ad solutionem Minii; adde
Saponis Veneti, unc. tres.
Hoc soluto adjiciantur
Cerae Citrinae, unc. duae.
Fiat lege artis Empl.
-

288 Emplastrum arom. P.B. — barb. m. et m.G.

Emplastrum aromaticum Pharmac. Borussic.

R. Cerae flavae, unc. octo.
Sevi ovilli, unc. sex.

Liquatis et femirefrigeratis immisce

Pulveris Olibani, unc. quatuor.

Caryophyllorum, unc. duas.

Olei Nucis Moschatae expressi, unc. unam cum
dimidia.

Menthae piperitae, drachm. duas.

Statt des Empl. stomachici.

Emplastrum Attrahens.

R. Resinae flavae,
Cerae flavae, ana libras tres.
Sevi ovilli curati, libram unam.

Liquefiant simul, et dum massa fluida est, co-
letur.

Emplastrum de barba caprina.

Siehe Emplastrum pro herniosis.

Emplastrum barbarum majus et minus
Galenii.

Ein Mischmasch aus Pech, Wachs, Harz, Zu-
denpech, Del, Silber; und Kupferhammerschlag,
Grünspan, Bleiweiß, Alaun, Opium, Mandragora,
Gummataen, Terpentin und Essig.

Das Emplastrum barbarum minus ist bloß ins
Kurze gezogen.

Em-

Emplastrum de Belladonna.

- R. Succi recentis Herbae Belladonnae,
Olei Lini, ana unc. novem.
Cerae Citrinae, unc. sex.
Terebinthinae Venetae, drachm. sex.
Pulveris herbae Belladonnae, unc. duas.
Misceantur et fiat Emplastrum.

Emplastrum seu Ceratum de Betonica.

- R. Cerae flavae,
Resinae Pini,
Terebinthinae, ana unc. duas.

Liquefactis resina et cera, colatisque, ac aliquantum refrigeratis Terebinthinam adde, hisque unitis pulveres subtilissimos

- Betonicae, unc. unam.
Mastiches,
Mumiae,
Thuris, ana drachm. duas.

Misc. fiat Emplastr.

Soll sich besonders bei Kopswunden an Heilsamkeit auszeichnen. Auch bei heftigem, chronischen Kopfschmerz auf die Scheitel gelegt, sey es von großer Wirksamkeit.

Emplastrum ad Bubones Venereos Dissipans
Boerhaave.

- R. Florum Sulphuris, unc. duas.
Mercurii nigri, drachmas duas.
Sacchari Saturni, drachmas tres.

Emplastri de Meliloto,
Cumino,
Galbano,
Ammoniaco,
Sagapeno, ana unc. femis.

Misceantur, fiat secundum artem Emplastr.

Emplastrum Caesaris.

Ein langer Nischmasch aus Rosen, rad. Bistortae, nuc. Cupressi, Santal. Mentha, Sem. Coriandri, Mastix, und noch vierzehn andern Stücken.

Emplastrum de Calaminari Lapide, Chirurgorum Pamphilus dictum.

℞. Lapidis Calaminaris,
Lithargyrii, ana libram unam.
Olei Olivarum, unc. undecim.

Lapide Calaminari et Lythargyrio in tenuissimum pollinem redactis, subige Massam cum Oleo, et leni igne coque ad Consistentiam Emplastri.

Emplastrum Camphoratum Stahlj.

℞. Olei Olivarum, libram unam.
Minii cribrati, libram femis.

Coquantur ad Dissolutionem Minii, adde refrigerenti

Camphorae pulverisatae, unc. duas.
tumque formentur Stolones.

Emplastrum in Cancro anodynum Deckeri.

- ℞. Emplastri diapompholigos, unc. unam.
Opii, vino soluti, drachm. unam.
Fuliginis splendentis, scrupulos quatuor.
Salis Volatilis Salis Ammoniaci, scrupul. duos.

Malaxetur olei Solani expressi sufficiente quantitate
et fiat Emplastrum.

Emplastrum Cantharidum ordinarium.

- ℞. Ceræ flavæ, unc. duodecim.
Terebinthinae,
Olei Olivarum, ana unc. tres.

Liquatis et semirefrigeratis immisce

Cantharidum grossiuscule tritarum, unc. sex.

F. Empl.

Emplastrum Cantharidum perpetuum Janini.

- ℞. Pulveris Cantharid, unc. unam semis.
Euphorbii, unc. unam.
Mastiches,
Terebinthinae veteræ, ana unc. qua-
tuor.

M. F. Emplastrum.

Es wird täglich früh und Abends abgenommen,
und, nachdem die Wunde abgetrocknet worden, wie-
der aufgelegt. Ein Pflaster kann auf diese Weise fünf
bis sechs Tage lang gebraucht werden.

Emplastrum cantharidum Hoffmanni.

- ℞. Emplastri de meliloto, unc. unam.
Pulveris Cantharidum, drachm. unam.
Balsami Peruviani vel Camphorae parum.
M.

Emplastrum Capucinatorum.

- ℞. Gummi Ammoniacy,
Olibani,
Mastichis,
Tutiae praeparatae, ana unc. unam.
Euphorbii,
Pyrethri,
Salis communis, ana unc. duas.
Picis navalis, unc. tres.
Terebinthinae, unc. unam.
Cerae flavae, unc. tres.

Pix, therebinthina et cera leni igne fundantur, quibus colatis reliqua in pulverem trita immisceantur.

Zur Zertheilung harter Knoten besonders empfohlen.

Emplastrum Carannae, sive
Emplastrum ad Tempora.

- ℞. Gummi Carannae, libram semis.
Asphalti, unc. unam.
Colophonii, unc. quinque.
Terebinthinae optimaey, unc. unam.
Misce Omnia et fiat lege artis Empl.

Gegen Triefaugen und Kopfschmerz empfohlen.

Emplastrum Carminativum Fulleri.

- ℞. Terebinth. Venetae, drachm. unam.
Salis Volat. Salis Armon., scrup. duos.
Camphorae, scrupul. unum.
Olei Cymini, guttas sedecim.

Misceantur, et tum adjiciantur sequentia

Emplastri de Cymine, vel Baccis Lauri, unc.
femis.

Resinae commun., drachm. unam.

Cerae Citrinae, drachm. femis.

Simul liquefiant ad ignem; et quum ferme refrigere-
rint, ceteris, secundum Artem, commisceantur.

Emplastrum Carminativum Sylvii.

- ℞. Gummi Galbani,
Ammoniaci,
Bdellii, pulverifator., ana unc. femis.
Thuris masculi,
Myrrhae rubrae, ana drachm. duas.
Opii Thebaici,
Colophoniac, ana drachm. tres.
Balsami Peruviani,
Olei philosophorum, ana drachm. unam.
Petrae, drachm. femis.
Carvi stillatitii, scrupulum femis.
Terebinthinac Venetae, quant. satis.
Misceantur, et fiat lege artis Empl.

Emplastrum catagmaticum.

Ein weitschweifiger Mischmasch, aus Succo rad. Altheae, cort. rad. Fraxini et folior. ejus, rad. Confolid. major et minor. Bacc. Myrtill. fol. Salicis, Summitat. hyperici, Oleo Myrtin, Rosacei, Omphacini, Sevo hircin., Goldglätte, Silberglätte, Mennige, gelbem Wachs, Kolophonium, Terpentin, Myrrhe, Weihrauch, Mastix, armenischem Bol und Siegelerde.

Es sollte vor andern zur Kur der Beinbrüche dienlich seyn.

Die alten Pharmacopoen haben ein Emplastrum catagmaticum primum et secundum.

Emplastrum Cephalicum Fulleri.

- R. Emplastri de Betonica, unc. semis.
 Gummi Carannae,
 Tacamahacae, ana drachm. tres.
 Pulv. Bals. Tolutani, scrup. duos.
 Bals. peruv. vel Copaivae, scrup. unum.
 Misce fiat lege artis Emplastrum.

Emplastrum cetaceum.

Siehe Emplastrum spermatis Ceti.

Emplastrum Cerenoneum.

- R. Resinae Pini, libras duas et semis.
 Picis navalis, unc. decem.
 Cerae flavae, unc. duodecim.
 Sevi vervecini, unc. quatuor.

Boli communis praep., unc. decem.
Myrrhac,
Olibani,
Minii, pulveratorum, ana unc. duas.
Misce, fiat secundum Artem, Emplastrum.

Emplastrum de Cerussa.

Siehe Emplastrum album coctum.

Emplastrum Citrinum.

℞. Resinae, libram unam.
Cerae Citrinae, unc. octo.
Sevi Cervini, unc. quatuor.
Terebinthinae, unc. duas.

Fiat Emplastrum, omnia liquando et colando, at-
que pro colore pulveris

Cureumae, unc. semis addendo.

Emplastrum de Cicuta.

Siehe Emplastrum Conii.

Emplastrum de Cicuta cum Ammoniaco.

℞. Cerae flavae, libram unam.
Olei Napi, unc. quatuor.

Beides wird zusammen geschmolzen, durchgeseiht,
und nach dem Erkalten zugesüzt

296 Emplastrum coeruleum. — Conii.

Extract. Cicutae, unc. sex.
Gummi Ammoniaci,
Herbae Cicutae pulveratae, ana unc. octo.
M. F. Emplastrum.

Emplastrum coeruleum.

℞. Olei Olivarum, libram dimidiam.
Unguenti Nutriti,
Cerae flavae, ana unc. quatuor.
Smalthis, unc. tres.

Misc. fiat secund. Artem Emplastrum, seu Ceratum.

Emplastrum ad Clavos Pedum.

℞. Galbani, unc. unam.
Picis navalis, unc. semis.
Diachyli simplicis, drachm. duas.
Viridis aeris,
Salis Armoniaci, ana scrupul. unum.

Galbano in aceto dissoluto, et ad spissitudinem evaporato, addatur pix et emplastrum diachylon, in fine sal armoniacum et viride aeris pulverisata. Fiat Emplastrum.

Emplastrum Conii.

℞. Cerae flavae, libr. unam.
Colophonii,
Olei Olivarum, ana libram dimid.

Liquatis et femirefrigeratis paullatim admisce
Pulveris herbae Conii maculati, libr. unam.

F. Emplastrum.

Em-

Emplastrum ad Contusa, Boerhaave.

- ℞. Rad. Bryoniae, in farinam redactae, unc. duas.
Florum Sulphuris, unc. unam.
Mercurii nigri, drachm. tres.
Galbani puri et secund. Art. Soluti, unc.
quatuor.

Emplastri de Meliloto, unc. novem.

Olei Chamaemel. quantum sufficit, ut

Fiat ex Arte Emplastrum.

Emplastrum de Cruستا Panis.

- ℞. Crustae Panis, abunde fermentati mediocriter
tostae, in pulverem tritae, et aceto forti
maceratae, uncias duas.

Tacamahacae, unc. unam.

Mastiches electae,

Caryophyllorum aromaticorum,

Nucis Moschatae,

Menthae, ana unc. semis.

Cerae Citrinae, unc. sex.

Terebinthinae,

Olei Mastiches,

Cydoniorum, ana unc. unam.

Cerae, cum terebinthina colliquatae, olea et reli-
qua commiscendo, fiat Emplastrum.

Emplastrum Defensivum rubrum, Boerhaave.

- ℞. Olei Rosacei,
Cerae albae, ana unc. sex.
Boli Armen.

298 Emplastrum Diabotanicum B. — Diachyl. f.

Sanguin. dracon., ana unc. unam semis.

Rosar. rubr. pulv., unc. semis.

Misc. et agita, donec frige facta fuerint, fiat lege
Artis, Emplastrum.

Emplastrum Diabotanicum Blondelli.

Ein essensanger Mischmasch aus herb. Bardanae,
Petasitidis, Calendulae, Cicutae, Chamaepytneos, Levi-
stici, Valerianae, Angelicae etc.

Den Namen hat es von der großen Menge Pflanz-
zen, welche dazu kommen. Es sollte zur Zertheilung
von Scirrhotitäten dienen.

Emplastrum Diachalciteos.

Siehe Emplastrum Diapalmae.

Emplastrum Diachylon simplex.

B. Mucilaginum Foeni graeci,

Lini,

Radicum Altheae, ana libr. unam.

Olei clari Olivarum, libras tres.

Lithargyrii, in subtilissimum pulverem triti,
libras duas.

Coque Oleum et Lythargyrium leni igne, perpetua
agitatione, semper unciam unam aut alteram aquae fon-
tanae instillando, ad solutionem Lithargyrii, et empla-
stri albi, subgrisei consistentiam. Postea addantur mu-
cilagines, et continuata lenta coctione, ad justam em-
plastri consistentiam redigantur.

Emplastrum Diach. comp. — Diagalbani. 299

Die neuern Pharmacopoeen haben dieses Pflaster
folgendermaßen abgeändert:

R. Lithargyrii optime pulverisati, libras quinque.
Olei Olivarum, libr. novem.

Coque l. a.

Emplastrum Diachylon compositum, sive
cum Gummi.

R. Emplastri Diachyli simplicis, libram unam.

adde

Gummi Ammoniaci,

Galbani, in aceto solutorum, ana unc.
unam.

Croci pulverisati, drachm. unam semis.

Misceantur.

Die Formel der neuen Pharmacopoeen ist:

R. Emplastri diachyl. simplic., libr. quatuor.

Cerae flavae, libr. dimid.

Ammoniaci,

Galbani, -

Terebinthinae, ana unc. quatuor.

M. l. a.

Emplastrum Diagalbani.

R. Emplastri de Meliloto,
communis, ana unc. tres.

Cerae flavae, unc. duas.

Terebinthinae, unc. unam.

Galbani, unc. sex.

300 Emplastrum Diapalm. — diaphoen. A. et M.

Zuerst wird bei gelindem Feuer das gemeine Pflaster, der Serpentin und das Galban unter einander geschmolzen; dann wird in einem andern Gefäße das Wachs und Melilotenpflaster zerlassen, und wenn es zu erkalten anfängt, mit den erstern vermischt.

Emplastrum Diapalmae.

℞. Axungiae porcinae,

Olei Olivarum,

Foliorum Quercus teneriorum, ana libr. duas.

quae concindantur et impastentur cum axungia et oleo; postea coquantur ad humiditatis consumptionem, colentur et exprimantur. Colaturae adde

Lithargyrii in subtilissimum pollinem triti,
libras duas.

Lentissimo igne sub perpetua agitatione una coquantur, semper de Solutione

Vitrioli unciarum trium in aquae fontanae,
libris duabus.

facta, parum instillando, donec consistentiam emplastri acquisiverint, coloris albi subcinerei.

Emplastrum diaphoenicon Alexandri et
Mesuae.

Ein weitläufiger Mischmasch aus Datteln, Nüßten, Brod, Mastix, Weyhrauch, Gewürzen, Aloe, Rosen: Nardendöl, Wachs ic., zur Kur der Verdauungsleiden, des Appetitmangels ic., wie das Emplastrum de crusta panis empfohlen.

Emplastrum Diaphoret. M. — Diapomph. 301

Emplastrum Diaphoreticum Mynsichti.

- ℞. Ceræ flavæ, unc. undecim.
Colophoniae,
Bdellii, ana unc. quatuor.
Succini Citrini, unc. tres.
Gummi Ammoniacy,
Terebinthinae purae, ana unc. duas.
Galbani,
Sandarachæ, ana unc. unam.
Mastiches,
Thuris electi, ana unc. semis.

Cera cum Colophonia liquetur et coletur, quibus ab igne sepositis et semirefrigeratis, Terebinthina et reliqua in pulverem contrita immiscendo, fiat secundum artem Emplastrum.

Der Komponist empfiehlt es besonders bei Hüftweh, Parotiden, Geschwulst und Nodum.

Emplastrum Diapompholygos.

- ℞. Olei Solani, libras duas semis.
Ceræ albae, uncias triginta.
Cerussæ,
Plumbi usti, ana libram semis.
Pompholygos,
Olibani, ana unc. quatuor.
Cerussa et Oleum lenissimo igne, una cum
Aquæ Solani, libra una.

Coquantur, ad unguenti spissioris consistentiam; quibus addatur Cera alba, et cum sub perpetua agitatione fere refrigerint, reliqua subtilissime trita, admisceantur.

Die neuern Pharmaceutiker haben statt des Olei Solani und des weißen Wachses gesetzt, Sevum ovillum und Resina alba.

Emplastrum Diapompholygos Reformatum Wedelii.

- ℞. Succī Solani,
Plantaginis acutae,
Sedi majoris,
Hyosciami,
Geranii Robertiani,
Nicotianae, singulorum tres cum mediā
uncias.
Cerussae, binas uncias.
Minii aceto praeparati,
Lithargyrii,
Plumbi usi,
Lapidis calaminaris,
Tutiae paratae,
Pompholygos,
Myrrhae electae, ana unc. unam.
Olei hyoscyami, quatuor uncias.
Cerae citrinae q. s.

Coque ad Consistentiam emplastrī, aut si opus,
adde quid hircorum fevi.

Soll sich vor dem gewöhnlichen heilsam beweisen
bei verborgenem und offenem Krebsse.

Emplastrum Diasulphuris Rulandi.

- ℞. Balsami Sulphuris Rulandi,
Cerae Citrinae,

Emplastrum Divinum Jac. le Mort. 503

Colophonii, ana unc. sex.
Pulveris Myrrhae, unc. octodecim.

Misce, fiat Emplastrum.

Wird besonders zur Kur der Scropheln und des Kropfes gerühmt.

Emplastrum Divinum Jac. le Mort.

℞. Lithargyrii optime triti, libr. unam semis.

Olei Olivarum, libras tres.

Coquantur lento igne, sub perpetua agitatione, ad emplastri consistentiam, adde

Cerae flavae, unc. octo.

Lapidis Magnetis praeparati, libram dimid.

Gummi Ammoniaci,

Galbani,

Opopanacis,

Bdellii, ana unc. tres.

Myrrhae,

Olibani,

Mastiches,

Aeruginis,

Aristolochiae rotundae, omnium subtilissime

tritorum, ana unc. unam semis.

Terebinthinae, unc. quatuor.

Probe mixta ferventur.

Dieses Pflaster kommt mit dem Empl. Opodeldoch überein.

Emplastrum ad Dolores dentium f. Odontalgicum, Hoffmann.

℞. Gummi Elemi,
Anime,
Storacis,
Ladani optimi, ana drachm. unam.
Olei Nucis Moschat. expressi, drachm. duas.
Balsami peruviani, scrupulum unum.
Olei Ligni Rhodii,
Succini,
Majoranae, ana guttas tres.

Misceantur, fiat secundum Artem Emplastrum.

Emplastrum ad Dolores Dentium f. Odontalgicum, Riverii.

℞. Nucem Cupressi,
Rosarum rubrarum,
Seminis Nasturt. terrefacti,
Mastichis,
Terrae sigillatae, ana drachm. unam semis.

Macerentur in Aceto Rosarum per horas quatuor,
postea siccantur et tum adde:

Opii in Aqua Vitae dissolut., drachm. tres.
Picis Navalis,
Colophoniae, ana drachm. unam.
Cerae flavae, in oleis expressis Seminum Hyoscyami et Papav. alb. liquatae, quant. suffic.

Misceantur, fiat lege Artis Emplastrum.

Emplastrum ad D. Dent. W. — Dom. H. 305

Emplastrum ad Dolores dentium, seu Odontalgicum Wepferi.

- ℞. Emplastri adhaesivi, unæ, unam.
Opii thebaici, semiunciam.
Pulveris cantharidum, binos scrupulos.
Olei nucistae q. o.

Misc. fiant Magdaleon.

Emplastrum Domesticum Hartmanni.

- ℞. Colophoniae,
Cerae, ana unæ. quatuor.
Terebinthinae lariceae, unæ. unam.

Eliquis super igne lento, deinde adde:

Unguenti popul., unæ. duas.

Diligenter misce: postea his omnibus adjice:

- Pulver. Succini,
Thuris,
Mastichis,
Myrrhae,
Aloës, ana unæ. unam.
Rad. Dictamnii,
Gentianae,
Aristoloch. rot., ana drachm. duas.
Aluminis usti,
Salis, ana drachm. sex.
Camphorae, drachm. unam.

Misceantur, secundum Artem, perfecte et formentur deinde ad futuros usus, Magdaleones.

Hartmann rühmt dieses Pflaster zur Kur der
Universal-Formul, Lex. 11 Bd. II 118

306 Emplastrum Domus Mis. — Epilepticum.

frischen Wunden und aller und jeder Geschwüre, so wie auch der Verbrennung.

Besser ist das Emplastrum aluminosum.

Emplastrum Domus Misericordiae,
insgemein

Emplatre Commune de Baviere
genant.

- ℞. Minii, libram unam.
Olei Olivarum, libras duas.
Resinae Pini,
Cerae Citrinae,
Sevi Ovini, ana unc. duas.
Terebinthinae Venet., unc. un. semis.

Minium coque cum Oleo, tum cetera appone, et coquantur secundum artem, donec colorem fuscum induere incipiat, et justam Emplastri ductilis consistentiam adquirat, addendo tantummodo sub finem Terebinthina: deinde in Aquam effunde, donec tractabilis fiat, ut manibus malaxetur et formentur Magdaleones, ad libitum.

Emplastrum Epilepticum.

- ℞. Succini albi,
Thuris,
Mastiches, ana drachm. unam semis.
Galbani,
Opopanacis, ana scrupulum unum.
Visci querni, drachmas duas.
Seminis Paeoniae maris, drachm. semis.

Emplastrum Epispasticum Fuller. — Vogl. 307

Ladani, drachm. unam semis.

Olei Nucis Moschatae, parum.

Misce fiat lege artis Emplastrum.

Soll auf den fahlgeshornen Kopf, und zwar über die futura coronalis her gelegt werden.

Emplastrum Epispasticum Fulleri.

R. Emplastri de Meliloto,

Picis Burgundicae, ana unc. octo.

Terebinthinae Venetae, unc. tres.

Cantharidum, unc. quinque.

Misce fiat Emplastrum, secundum Artem.

Emplastrum epispasticum Vogleri.

R. Picis navalis,

Terebinthinae commun., ana unc. unam.

Cerae flavae pur.

Pulv. Olibani, ana unc. semis.

Gummi Ammoniac.

Galbani, ana drachm. duas.

Invicem liquentur calore debito, et quoad fieri potest solvantur; dein ab igne remotis addantur

Florum Sulphuris, unc. dimid.

Pulv. rad. Pyrethri,

Gummi Euphorbii,

Sodae Hispanicae, ana drachm. duae.

F. Entplastrum.

Er rühmt es besonders zur Zertheilung der Scrophelgeschwulst am Arm, und Kniegelenk.

Emplastrum Filii Zachariae.

Ein Gemisch aus weißem Wachs, Hirschtalg, von jedem ein Pfund, und Gänse- und Hühnerfett von jedem ein halbes Pfund.

Zum Einreiben in die Brust bei Brustschmerz empfohlen.

Emplastrum foetidum Pharm. Boruss.

- ℞. Ammoniaci, unc. viginti quatuor.
Asae foetidae, unc. octo.
Saponis hispanici rasi, unc. quatuor.
Olei Olivaram, unc. duas.

Coquantur ex Aquae quantitate sufficiente, leni igne ad Emplastri spissitudinem.

Emplastrum ad Fonticulos album.

- ℞. Cerae albißimae, libram semis.
Sevi Cervini, unc. quatuor.
Terebinthinae clarae, unc. unam semis.
Olei Rosarum, quantum satis.

Misceantur omnia, et fiat lege Artis Emplastrum charta subduetum, etiam sparadrappum vulgo dictum.

Emplastrum ad Fonticulos rubrum.

- ℞. Cerae flavae, unc. sex.
Sevi Cervini, unc. duas.
Olei Liliorum alborum,
Terebinthinae clarae, ana unc. unam semis.
Mini, unc. quatuor.

Emplastrum ad Fract. et L. — de Galb. C.M. 309

Misceantur omnia, et fiat linteo subdueto lege artis Emplastrum.

Emplastrum ad Fracturas et Luxationes.

R. Cerae, libram semis.

Picis, libram unam.

Terebinthinae, unc. duas.

Super ignem inspergantur

Pulveres radicum Consolidae majoris,

Barbae caprinae,

Boli Armenae, ana unc. duae.

Probe mixta ferventur.

Emplastrum de Fuligine.

R. Olei Rosarum, unc. duas, eum semisse.

Cerae novae, unc. quinque.

Saturni crystallini, unc. semis.

Fuliginis, drachm. sex.

Olei Olivarum, drachm. duas.

Misce fiat lege Artis Emplastrum.

Emplastrum de Galbano Crocatum Myrsinichti.

R. Gummi Galbani in aceto soluti,

Emplastri de Meliloto,

Diachyli simplicis, ana unc. tres.

Cerae,

Terebinthinae, ana unc. unam.

M. F. Emplastrum.

310 Emplastrum ad Gangl. D. B. — Gr. Dei D.

Zur Erweichung und Zertheilung schmerzhafter Knoten besonders angerühmt.

Emplastrum ad Ganglia Dispensatorii Brandenburgici.

℞. Gummi Galban,
Opopanacis,
Ammoniacy,
Sagapeni, aceto solutorum, colatorum
et inspissatorum,
Myrrhae electae, pulverisatae, ana un-
cias tres.

Olei Laurini,
Spiritus Vini, ana unc. unam.
Sulphuris vivi,
Vitrioli romani,
Salis Ammoniacy, ana semiunciam.
Euphorbii, drachm. duas.

Misce Fiat Empl.

Klein lobt es vorzüglich zur Erweichung der Ueberbeine. Auch führt er an, daß mittelst dieses auf den Kopf gelegten Pflasters ein halbseitiger Kopfschmerz, der bei einem Venerischen nach der Anwendung von Antimonial- und Mercurialmitteln entstanden war, glücklich gehoben worden sey.

Emplastrum Gratia Dei Dictum.

℞. Cerae novae,
Resinae,
Sevi hircini, ana unc. quatuor,
Terebinthinae, unc. duas.

Emplastrum Gravidarum Fulleri. 311

Mastiches,
Olibani, ana drachm. tres.

Misce fiat secundum Artem Emplastrum.

Werden noch drei Drachmen Grünspan zugesetzt,
so heißt es Emplastrum Gratia Dei cum aerugine.

Emplastrum Gravidarum Fulleri.

℞. Emplastr. ad Hernias, unc. unam.
Cerati Santalin.
Unguent. Comitiff., ana drachm. tres.
Olei Myrtini, drachm. tres semis.
Cerae, unc. semis.

Liquefactis adde:

Pulv. Sanguinis Draconis,
Mastiches,
Boli,
Rad. Bistortae,
Gallarum, ana drachm. semis.
Succini,
Coralliorum rubrorum,
Nucis Moschat., ana scrupul. duos.

Tandem adjice his omnibus:

Terebinthinae Cypr., quantum suff.

Fiat lege Artis Emplastrum.

In die Lenden zu legen zur Verhütung des
Abortus.

Emplastrum Griseum, seu de Lapide
Calaminari.

- ℞. Lapidis calaminaris preparati, unc. unam.
Lithargyrii, unc. duas.
Thuris electi,
Mastiches, ana unc. semis.
Myrrhae, drachm. duas.
Tutiae preparatae, unc. semis.
Cerae, unc. tres.
Sevi cervini, unc. quatuor.
Terebinthinae, unc. unam semis.
Camphorae, drachm. unam semis.

Cera et Sevo liquatis, Terebinthina addatur, quibus semi-refrigeratis pulveres, sub perpetua agitatione pistillo ligneo, admisceantur, tandem Camphora, cum pauxillo Spiritus Vini trita, adjiciatur. Fiat Emplastrum.

Emplastrum Hamburgense.

Ein Heftpflaster, aus weißem gemeinen Harz, Wech, Hirschtalg, Terpentin, von jedem sechs Unzen, gelbem Wachs neun Unzen.

Emplastrum pro Herniosis.

- ℞. Terebinthinae Venetae, unc. quatuor.
Mastiches electae, unc. unam semis.
Liquefiant invicem, quibus adde
Cerae flavae, unc. sex.
Pulveris Myrrhae,
Olibani,
Sanguinis Draconis, ana drachm. sex.

Ra-

Emplastrum hydrargyri — de Hyosc. L. 313

Radicis Symphyti majoris,
Seminis Perfoliatae, ana unc. unam.
Lapis Haematitae praeparati,
Vitrioli ad flavedinem calcinati, ana
unc. semis.

Fiat Emplastrum.

Es wird auch Emplastrum de Barba Caprina ge-
nennt.

Emplastrum hydrargyri.

Siehe Emplastrum mercuriale.

Emplastrum Hydropicum Fuller.

℞. Emplastr. de Sapone, unc. duas.
Olei Anisi,
Petrolei, ana drachm. semis.
Misce, fiat lege Artis Emplastrum.

Emplastrum de Hyosciamo Ludovici.

℞. Olei e Seminibus Hyoscyami expressi,
Succi Hyoscyami ex Herba, ana libr. unam.
Coquantur ad humiditatis consumptionem; colatu-
rae adde
Cerae Citrinae, unc. quindecim.
Terebinthinae, unc. unam semis.
Pulveris Herbae Hyoscyami, unc. duas.
Misceantur, fiat Emplastrum.

Zur Schmerzlinderung der Froschbeulen und Gicht-
neraugen, und der blinden Hämorrhoiden besonders
empfohlen.

Emplastrum Imperiale.

- ℞. Balsami Sulphuris externi, drachm. sex.
Camphorae, drachm. tres.
Cerae Citrinae recent., unc. tres.
Cerussae, unc. semis.
Emplastri Triapharmaci, libr. semis.
Gummi Ladani, drachm. tres.
Lithargyrii aurei, unc. unam.
Myrrhae, drachm. duas.
Styracis Calamitae, drachm. tres.
Misce, fiat lege Artis Emplastrum.
-

Emplastrum incognitum.

Siehe *Emplastrum santalinum.*

Emplastrum Ireatum.

- ℞. Emplastri diachyl. cum Gummat., libram
semis.
Pulveris Rad. Ireos Florentinae,
Seminis Cuminii, ana drachm. sex.
Cum Oleo Chamaemeli sufficienti quantitate, fiat
perfecta Mixtio et Emplastrum.

Gegen Blähungsbeschwerden und Koliken anzuwenden.

Emplastrum Ischiadicum.

- ℞. Picis navalis, unc. duas.
Gummi Galbani, unc. unam.
Sulphuris vivi,

Suc-

Emplastrum de Labdano. — de lap. calam. 315

Succini citrini, ana drachm. duas.
Seminis Cymini,
Florum Chamomillae, ana drachm. unam semis.
Olei petrae rubri, unc. dimidiam.

Galbanum in aceto solvatur, atque cum pice optime permisceatur, quibus addantur reliqua in pulverem trita et denique Oleum Petrae instilletur; praestat tamen Emplastrum tempore usus demum Petroleo malaxare.

Emplastrum de Labdano.

R. Olei Olivarum,
Lithargyrii, ana unc. quindecim.
Cerae Citrinae,
Colophoniae,
Resinae Pini,
Gummi Ammoniacy,
Labdani, ana unc. unam semis.
Herbarum Sabinae, drachm. tres.
Thymi, drachm. unam semis.
Olei Anethini,
Chamaemelini,
Liliorum alborum,
Lauri, ana drachm. sex.
Axungiae porci,
Sevi hircini, unc. quatuor.

Misce, fiat secundum artem Emplastrum.

Eine weit korpulentere Formel hiervon findet man in dem Leidner Dispensatorio.

Emplastrum de lapide calaminari.

Siehe Emplastrum griseum.

Emplastrum Laterale Fuller.

- ℞. Emplastri de Cumino, unc. unam.
Camphorae, scrupul. unum.
Olei Anisi, guttas quindecim.
Misceantur, fiat ex Arte Emplastrum.
-

Emplastrum de Linamento.

- ℞. Linamentor. Veterum, minutim incisorum,
libr. unam,
Olei Olivarum, libras tres et semis.
Plumbi albi, libram semis.
Lithargyri, unc. decem.
Cerae Flavae, libram semis.
Myrrhae, unc. duas.
Thuris, unc. tres.
Aloës Soccotrinae, unc. unam.

Misce. Fiat secundum Artem Emplastrum.

Emplastrum lithargyri compositum.

Siehe Emplastrum diachylon compositum.

Emplastrum lithargyri cum Resina Pini.

Siehe Emplastrum adhaesivum.

Emplastrum lithargyri simplex.

Siehe Emplastrum diachylon simplex.

Emplastrum ad Lupiam.

- R. Gallarum Turcicarum,
Gummi Galbani, aceto soluti,
Viridis acris,
Farinae Frumenti, ana unc. unam.
Resinae, unc. quatuor.
Terebinthinae clarae, unc. duas.

Misceantur, et redigantur lege Artis in Emplastrum.

Emplastrum Magneticum Angel. Salae.

- R. Sagapeni,
Ammoniacy,
Galbani, ana unc. tres.
In aceto dissolutis adde
Cerae flavae,
Terebinthinae, ana unc. quinque.
Magnetis arsenicalis subtilissime triti, unc. tres.
Terra Vitrioli dulcis,
Olei Succini rubri, ana unc. unam.
Misceantur exacte et ferventur.

Vor andern zur Kur der Pestbeulen gerühmt.

Emplastrum de Majorana.

- R. Picis Burgund., unc. unam fennis.
Pulveris herb. Majoranae, drachm. un. fennis.
Euphorbii, serup. unum.

Misceantur, fiat lege Artis Emplastrum.

Emplastrum Malacticum cum Gummi.

- R. Cerae Citrinae, unc. tres.
 Terebinthinae, drachm. decem.
 Sevi Cervini,
 Resinae, ana unc. unam.
 Gummi Ammoniacy,
 Galbani,
 Pulveris Curcumae,
 Foeni graeci,
 Lini, ana unc. semis.
 Altheae, drachm. duas.
 Farinae Fabarum,
 Triticum, ana drachm. tres.

Cerae, Sevo et resinae liquefactis, colatis, postea ab igne sepositis et semirefrigeratis, pulveres ac terebinthinam immiscendo, fiat Emplastrum.

Emplastrum Malacticum sine Gummi.

- R. Cerae Citrinae, unc. octo.
 Terebinthinae,
 Colophonii, ana unc. tres.
 Olibani, unc. duas.
 Tartari albi, drachm. duas.
 Myrrhae,
 Seminis Foeni graeci,
 Lini, ana unc. unam.
 Radicis Altheae,
 Curcumae,
 Farinae Fabarum, ana unc. duas.
 Olei Lini, unc. unam semis.
 Misceantur fiat Emplastrum.

Emplastrum Mamillare. — rubrum. 319

Emplastrum Mamillare.

- R. Spermatis Ceti, unc. duas.
Emplastri de Spermate ranarum, unc. unam
femis.
Olei chamomillae cocti, drachm. sex.

Fundantur leni igne, addantur

- Pulveris Seminis carvi, unc. una.
Olei destillati carvi, drachm. duae.
Camphorae, drachma una.

Misceantur fiat Emplastrum.

Zur Zertheilung der Milchknotten.

Emplastrum Mamillare rubrum.

- R. Emplastri de Mucilaginibus,
de Minio, ana libr. semis.
Pulveris Lithargyrii aurei,
Minii, ana unc. unam semis.
Olei Liliorum alborum,
Overum,
Momordicae,
Sesami,
Butyri recentis,
Spermatis Ceti, ana unc. unam.
Camphorae, unc. femis.

Misceantur omnia, et fiat lege Artis Emplastrum
mollioris consistentiae.

Emplastrum Mastichinum.

- ℞. Mastichis, unc. unam.
 Thuris, unc. quatuor.
 Santalorum omnium, ana scrup. duos.
 Caryophyllorum,
 Nucis Moschatae,
 Absinthii,
 Menthae,
 Galangae, ana drachm. duas.
 Resinae,
 Cerae Citrinae,
 Terebinthinae, ana unc. novem.
 Olei Mastichini, unc. duas.

Liquefactis Resina, Cera, cum Terebinthina, et
 Oleo Mastichino, adde pulveres supra dictos, et tum fiat
 lege Artis Emplastrum.

Emplastrum Matricale.

- ℞. Gummi Galbani,
 Sagapeni,
 Aiac foetidae, ana unc. unam semis.

Solvantur in aceti Rutae sufficienti quantitate, at-
 que ad spissitudinem pultis redigantur; adde

- Terebinthinae venetae, unc. unam semis.
 Cerae Citrinae, seorsim liquatae et aliquantulum
 refrigeratae, unc. quatuor.
 Myrrhae, unc. unam.
 Castorei, drachm. unam.
 Olei destillati Angelicae,
 Succini, ana scrup. unum.
 Misce.

Man vergleiche hiermit das Empl. Antihysteri-
 ricum.

Em-

Emplastrum de Meliloto.

R. Herbae et Florum Meliloti, unc. quat.

Florum Abfinthii,

Chamomillae,

Baccarum Lauri,

Seminis Apii, ana drachm. sex.

Styracis, unc. femis,

Gummi Ammoniaci, unc. unam.

Optime in pulverem trita excipiantur

Cerae Citrinae, unc. octo.

Sevi hircini, unc. quatuor.

Terebinthinae,

Resinae, ana unc. un. femis.

Olei Chamomillae, unc. duabus.

Fiat Emplastrum.

Die neuern Pharmaceutiker haben dieses Pflaster,
wie folgt, verkürzet:

R. Resinae albae, unc. viginti quatuor.

Sevi Ovilli, unc. sedecim.

Cerae flavae, unc. duodecim.

Olei Napi, unc. quatuor.

Herbae cum floribus Meliloti pulveratae, unc.
duodecim.

M.

Emplastrum mercuriale Pharm. Borussicae.

R. Emplastri Lithargyri simpl., unc. viginti qua-
tuor.

Cerae flavae, unc. sex.

Liquentur leni calore; dein ab igne remotis
adde

522 Emplastr. Metropropt. — c. Mictum C. W.

Hydargyri puri, unc. octo.

Terebinthinae, unc. quatuor.

Antea diligenti agitatione extinctas. Misce exacte.

Emplastrum Metroproptoticum, seu Contra
Uteri Prolapsum.

℞. Mastiches, unc. un. femis.

Galbani purioris, in Vino rubro soluti et Co-
lati, drachm. sex.

Terebinthinae Cypriae, drachm. duas.

Nucum Cupressi,

Gallarum, ana drachm. unam femis.

Olei Nucis Moschat. per Express., drachm.
unam.

Moschi, grana duo.

Picis, ex Navibus vetustis, dearsae, drachm
duas femis.

Contundantur leviter Galbanum, pix, Terebinthi-
na et Mastix, cum Pistillo et Mortario calidis: sub fi-
nem miscendo Oleum Nucis Moschatae. Tum demum
paulatim adjiciantur pulveres et Moschus super marmore,
eum modico Olei Mastichini dissolutis, et post exactam
Mistionem.

Fiat lege Artis Emplastrum.

Emplastrum contra Mictum Cruentum
Welschii.

℞. Pulv. Mastichis electae, unc. tres.

Boli Armen. ver. cum vino rubro lotae, unc.
unam femis.

Rosarum rubrarum, drachm. sex.

Emplastrum five Cerat. de M. R. — Miracul. 323

Scobis Eboris,

Coralliorum rubror., ana unc. semis.

Terebinthinae Venetae, drachm. duas.

Cerae albae, unc. sex.

Olei Myrtillorum, unc. tres.

Misce fiat lege Artis Emplastrum.

Emplastrum five Ceratum de Minio Rubrum.

R. Cerae Citrinae,

Sevi Cervini,

Olei Rosarum, ana libr. semis.

Cera et Sevo liquatis atque fere refrigeratis, adde

Minii rubri, cum Oleo rosato optime triti,
unc. sex.

Camphorae, drachm. unam semis.

Fiat Emplastrum molle.

Empfohlen gegen Verbrennung und zur Heilung
der durch spanische Fliegenpflaster wunden Stellen.

Emplastrum Miraculosum.

R. Cerussae, libr. duas.

Lithargyrii,

Minii, ana libr. semis.

Subtilissime tritis adde

Olei Olivaram, libr. tres.

Coquantur lenissimo igne, addantur

Saponis Veneti rasi, unc. quatuor.

Solutis, et ad Emplastri paulo durioris consisten-
tiam coctis, admisceantur

524 Emplastrum de Mucilagin. — de Myrrha.

Camphorae, unc. una.

Baccarum Lauri, subtilissime tritarum, unc.
femis.

Es wird als ein sehr wunderthätiges Pflaster in
alten Schäden und auch bei Wunden recommendirt.
Es hat viel ähnliches mit dem Empl. saponato Barbette.

Emplastrum de Mucilaginibus.

℞. Olei Olivarum cum Mucilaginibus

Radicis Altheae,

Seminis Foenugraeci,

Lini decocti, ana libr. femis.

Cerae flavae, unc. viginti.

Gummi Ammoniaci,

Galbani,

Opopanacis,

Sagapeni, ana Aceto solutorum, unc.
femis.

Terebinthinae clarae, unc. duas.

Croci Austriaci, drachm. duas.

Misceantur, et fiat secundum Artem Emplastrum.

Emplastrum de Myrrha.

℞. Olei de vitellis ovorum, unc. duas.

Cerae, unc. dimid.

Colophoniac, drachm. tres.

Myrrhae ad pondus omnium.

Fiat Emplastrum secundum Artem.

Emplastrum Nervinum Hoffmanni.

- ℞. Axungiae humanae, unc. unam.
Picis albae,
Cerae, ana unc. duas.
Olei Juniperi,
Succini, ana drachm. duas.

Misce, fiat lege Artis Emplastri.

Emplastrum de Nicotiana, le Mort.

- ℞. Nicotianae, unc. quatuor.
Olei Olivarum, libr. unam.
Vini rubri, unc. quinque.

Coquantur leni igne ad consumptionem humiditatis,
exprimantur, et expresso addantur

Cerae Citrinae,
Colophonii, ana libra una.

Admiscatur

Tacamahacae,
Elemi,
Myrrhae,
Aloes, ana unc. una.
Olei Tabaci per descensum destillati, unc. duae.

Fiat Emplastrum.

Der Componist empfiehlt es bei Milzverstoppungen.

Emplastrum Nigrum.

- ℞. Plumbi albi pulverati,
Olei Olivarum, ana libr. unam.

Coque simul igne forti, addendo per vices, Aceti
pau-

326 Emplastrum Nigrum Bechholzii.

paululum, dum consistentiam Emplastri, et nigricantem
colorem adquisiverint. Demum his adde

Cerae flavae, unc. quatuor.

Misce fiat lege Artis Emplastrum.

Emplastrum Nigrum Bechholzii.

℞. Ciner. clavellat., libr. unam.
Salis ammoniaci puri, unc. tres.
Spiritus terebinthinae, libras duas.

Mixta digere per quatuor septimanas, Liquori di-
gesto adde

Florum sulphuris, unc. duas.

Digere de novo per mensem, dein admisce

Gummi (in aceto squillitico depurat.)

Ammoniaci,

Galbani,

Bdellii,

Sagapen., ana unc. duas et dimid.

Colophonii, libram unam.

Myrrhae optimaе,

Mumiae,

Terebinthinae, ana unc. duas.

Coque ad consistentiam Emplastri, sub finem adde
Camphorae in spiritu vini rectificato solutae, unc. unam
et dimid.

Vorzüglich zur Kur des kalten Brandes ge-
rühmt.

Siehe auch Emplastrum sulphuratum.

Emplastrum Noricum.

- R. Olei rosati, libr. unam.
Minii rubri, unc. octo.
Aceti Vini, unc. quatuor.

Coque ad Emplastri, brunei coloris et mollioris
consistentiam, adde

- Cerae Citrinae, unc. unam semis.
Camphorae, drachm. duas.
Misce, effunde in Scatulas.

Emplastrum Odontalgicum.

Siehe Emplast. ad Dolores Dentium.

Emplastrum Ophthalmicum Hoffmanni.

- R. Radicum Consolidae majoris,
minoris, ana libr. semis.
Florum Chamamel.
Melilot. lut.
Croc. ana drachm. duas.

- Farinae Fabarum, unc. quatuor.
Foen. graec., unc. unam semis.
Butyri recentis, drachm. sex.

Coquantur secundum Artem, tandem terantur, et
fiat Emplastrum.

Hoffmann rühmt dieses Pflaster besonders bei
Augenverletzung durch Stoß, Schlag, Fall. Si addi-
deris, versichert er, ei Succu Absinthii et Cymini, ana
unc. unam, Medicinam ei parem non facile invenies.
Thesaur. Pharmac.

Emplastrum opiatum Pharmacop. Boruss.

- R. Elemi,
 Mastiches,
 Olibani, ana unc. quatuor.
 Benzoes, unc. duas.
 Terebinthinae, unc. sex.

In balneo aquae ad massam homogeneam redactis
 immisce

- Opii pulverati, unc. unam.
 Balsami Indici nigri, unc. dimid.

Die neue Preussische Pharmacopoe setzt dieses
 Pflaster an die Stelle des Emplastri cephalici.

Emplastrum Oppoteltoch.

Theophrast nennt Oppoteltoch jedes Pflaster,
 wodurch das Zuheilen einer Wunde befördert wird.

Unter dem Titel Oppoteltoch ad vulnera ligamen-
 torum totius corporis, stellt er folgendes auf.

- R. Olei olivae,
 Lauri,
 Lithargyrii, ana libram unam semis.
 Gummorum ex arboribus, ana unc. quatuor.
 Thuris,
 Mastichis,
 Myrrhae,
 Mumiae,
 Aristolochiae rotundae, ana unc. dimid.
 Resinae de Botin, libram dimid.
 Reduc in Emplastrum.

Emplastrum Oxycroceum.

(Safranpflaster.)

- R. Cerae,
Picis,
Colophoniae, ana libr. unam.
Crocī,
Terebinthinae,
Galbani,
Ammoniāci,
Myrrhae,
Olibani,
Mastiches, ana unc. quatuor.

Cera, Pix et Colophonia invicem liquentur et co-
lentur. quibus dein, ab igne sepositis, et femirefrigera-
tis, Terebinthina addatur, postea reliqua, in pulverem
subtilissimum redacta, Ammoniacum, Galbanum et Cro-
cus, aceto soluto jungantur, fiatque Emplastrum.

Ein zur Kur schmerzhafter Verrenkungen vor an-
dern empfohlenes Mittel.

Emplastrum Pectorale Fuller.

- R. Gummi Tacamahac. colat., unc. semis.
Cerae Citrinae, drachm. duas.

Liquefactis adde:

- Pulv. Benzoin.
Styracis Calamitae, ana drachm. unam;
Crocī, scrup. semis.
Olei Anisi, guttas octo.
Nucis Moschatae,
Caryophyllorum, ana guttas quat.

Misceantur, fiat lege Artis Emplastrum.

Emplastrum Polychrestum Hoffmanni.

- R. Axungiae humanae, seu Equinae, unc. unam.
 Minii,
 Cerussae, ana unc. semis.
 Saponis Veneti, drachm. sex.
 Camphorae parum.

Misc. fiat ex Arte Emplastrum, cui commode addi potest Oleum Hyoscyami.

Emplastrum Puniceum Fuller.

- R. Gummi Galbani colat., drachm. un. semis.
 Pulveris Mastich., drachm. tres.
 Terebinthinae Cypriacae, drachm. semis.
 Picis navalis, scrupulos duos.

Ducantur cum pistillo calido, in Mortario pariter calido: mox illis addantur:

- Olei Macis expressi, grana quindec.
 Pulv. Balaustrorum, grana quadraginta quinque.

Intime commisceantur omnia, et conficiatur secundum Artem Emplastrum.

Fuller erhebt dieses Pflaster als ein wichtiges Stärkungsmittel der Gebärmutter, des Magens und des ganzen Unterleibes. Seinen Namen führt es von der Farbe der Granatblüthe.

Emplastrum Purgans Admirabile Cnoeffelii.

- R. Semin. Cataputiae,
 Coloeynthid., ana unc. Juas.
 Rad. et Fol. Helleb. nigr.
 Esulae,

Succi

Emplastrum de Pyrethro Fuller. 331

Succi Tithymali,
Cucumeris asinini agrest.
Radic. Sambuci recentis,
Ebuli, ana drachmas sex.
Aloes hepaticae,
Scammon., ana drachm. unam semis.
Terebinthinae, drachm. tres.
Mellis despumat., quantum sufficit.
Misceantur, fiat lege artis Emplastrum.

Dieses Pflaster wurde dem König Wladislaw IV. von einem Herrn von Doenhof als ein Wunderpflaster empfohlen. Auf den Nabel gelegt, soll es starke Leiböffnung, höher herauf aber über den Magen gelegt, Erbrechen; in die Nieren- und Lendengegend gelegt, Urinabgang; auf die weiblichen Brüste gelegt, Forttrieb der Menstruation, und auf den Mutterleib zur Zeit der Schwangerschaft applicirt, Abgang des Foetus, bewirken.

Emplastrum de Pyrethro Fuller.

R. Galbani col.
Sagapeni,
Ammoniac. Vino albo solut. et colat., ana unc.
unam.
Pulv. Rad. Pyrethri,
Semina Sinap., ana unc. semis.
Cerae, unc. unam semis.
Terebinthinae Venetae, quant. suffic.
Misceantur, fiat lege Artis Emplastrum.

Zur Kur der Lähmung empfohlen.

332 Emplastrum de Ranis sine et cum Mercur.

Emplastrum de Ranis sine et cum Mercurio.

B. Ranarum viventium, unc. decem.
Lumbricorum terrestrium viventium, uncias
quatuor.

Schoenanthi,
Stoechadis Arabicae,
Matricariae,
Crocii orientalis, ana drachm. quat.
Radicum Enulae,

Ebuli, ana unc. tres.

Vini albi, libras duas.

Aceti Vini optimi, libr. unam semis.

Incidantur incidenda, et lento igne ad dimidias
coquantur et colentur; colaturam serva; postea recipe

Olei Olivarum, unc. duodecim.

Lithargyrii optime triti, totidem.

Coquantur lenissimo igne, spatula semper agitando,
et decocti superioris subinde addendo, ad consistentiam
emplastri durioris. Ab igne remotis adde

Olei Laurini expressi,

Terebinthinae clarae,

Cerae flavae, ana unc. duas.

His liquatis

Pulveris Olibani, drachm. sex.

Euphorbii, drachm. quinque.

Syracis liquidae, unc. semis.

Probe pistillo ligneo commiscendo, fiat Empla-
strum.

Werden zu jedem Pfunde dieses Pflasters noch
anderthalb Unzen Quecksilber, mit Serpentin abgerie-
ben, zugesetzt, so führt es den Namen Emplastrum de
ranis cum mercurio.

Emplastrum Regium Burrhi. 333

Besonders gerühmt zur Kur der Drüsenverhärtungen, scrophulöser oder venerischer Art.

Emplastrum Regium Burrhi.

- R. Ceræ Citrinæ, libram unam semis,
Resinæ Pini, libram semis.
Terebinthinæ Venetæ, libram unam.
Gummi Ammoniaci,
Galbani,
Opopanax,
Bdellii,
Asæ foetidæ,
Hederæ,
Tacamahacæ,
Elemi,
Olibani,
Sanguinis Draconis, ana unc. unam.
Tragacanthæ, unc. decem.
Castorei, unc. semis.
Extracti Opii,
Crocii, ana drachm. duas.
Salis Volatilis Ammoniaci,
Cornu Cervi, ana drachm. sex.

Cera et resina lento igne liquantur et colentur; quibus ex parte refrigeratis, admisceantur Tacamahaca, Elemi, Olibanum, Sanguis Draconis, omnia in subtilissimum pollinem trita: postea Gummi Ammoniacum, Galbanum, Opopanax, Bdellium, Asa foetida, Hederæ, cum extractis, in aceto soluta, et expressione per linteum colata, atque leni igne in mellis consistentiam redacta, addantur. Tandem Terebinthina Veneta, Tragacantha, Castoreum et Salia volatilia adjungantur, et perpetua ac dili-

334 Emplastrum resolvens Bernh. — Schmuck.

diligenti mixtione fiat Emplastrum, quod in Cylindros crassiores formatum, vesicae bubulae involvatur et servetur.

Wird zur Kur schmerzhafter Dedeeme empfohlen.

Emplastrum resolvens Bernhard.

Man läßt etliche Pfund Blasenharz oder Schaumpech gelind zergehen, und rührt sodann so viel Kühnruf darunter, als man kann.

Bernhard rühmt dieses Pflaster zur Kur der Verrenkungen und der Gliederschwämme.

Das Schaumpech muß recht zart seyn, wenn das Pflaster wirksam werden soll. Der Pechstieder muß das Harz bei einem sehr gelinden Feuer langsam zergehen lassen, und so bald das Schaumpech oben auf schwimmt, dasselbe mit einem Löffel abschöpfen, doch so, daß kein Pech darunter kömmt. Wenn das Pech stark kocht, so versiegt das Essentialöl.

Wenn man dieses Pflaster aufstreichen will, muß man es in warmes Wasser legen, und sodann das weich gewordene abschaben.

Emplastrum resolvens Schmucker.

B. Gummi ammoniaci crudi, libras tres.
Asae foetidae, libram unam.
Sapon. Venetae concis., libram semis.
Aceti vini gallici q. s.

Coque F. l. a. Emplastrum.

Emplastrum resolvens Klein.

- R. Gummi Ammoniaci,
Galbani,
Mastiches,
Olibani, ana unc. una.
Radici Pyrethri,
Euphorbii,
Salis communis, ana unc. duas.
Picis navalis, unc. tres.
Terebinthinae venetae,
Cerae, ana unc. unam.

Misce fiat Emplastrum.

Emplastrum Roborans ad Luxationes,
Barbette.

- R. Thuris,
Mastiches,
Boli Armenae,
Sanguinis Draconis, ana unc. semis.
Farinae Volat. molendin., unc. unam.
Rad. Consolidae majoris, drachm. duas.
Sevi arietini, unc. tres.
Cerae albae, quantum sufficit.

Misce fiat lege Artis Emplastrum.

Emplastrum Roborans Rubrum Antimo-
niatum.

- R. Emplastr. diapalmae, unc. quatuor.
Boli Armen.
Cretae purae, ana unc. semis.

Ani

336 Emplastrum f. Cerat. Santal. — saponat.

Antimoni diaphoret., drachm. duas.

Olei Laurini, unc. semis.

Tartari per deliq., drachm. unam.

Misceantur, fiat ex Arte Emplastrum.

Emplastrum siye Ceratum Santalinum, alias
Incognitum.

R. Ceræ novæ,

Resinæ, ana unc. quatuor.

Santali rubri, unc. unam semis.

Croci, drachm. duas.

Olibani,

Mastiches,

Myrrhæ,

Aluminis, ana drachm. unam semis.

Cera cum Resina liquefactæ et colatæ, iterumque semirefrigeratæ Santalum et Crocum trita, atque Vini spiritu diluta, cum reliquis in pulverem redactis, immiscendo, fiat Emplastrum.

Zur Kur der Leberverstopfung und Verhärtung, so wie auch des Hüftwehes, empfohlen.

Emplastrum saponatum.

R. Emplastri Lithargyrii simpl., libras tres.

Ceræ flavæ, libram dimid.

Saponis Hispanici, unc. tres.

Leni igne mixtis et aliquantulum refrigeratis, adde

Camphoræ, unc. dimidiam.

M. l. a.

Emplastrum Saponatum Barbette,
seu Emplastrum Comitis Digby Saturninum.

℞. Olei rosati, libr. unam.
Cerussae,
Minii rubri, ana unc. quatuor.

Coquantur sub perpetua agitatione et additione aliquot unciarum aquae fontanae, ad solutionem Cerussae et Minii promovendam, atque adustionem Emplastri praecavendam, in Emplastri mollioris consistentiam; addantur

Saponis Veneti rasi, unc. quatuor.

Quibus solutis, ab igne removeantur, et

Camphorae, in spiritu Vini solutae, unc. semis
admiscantur.

Zur Pinderung des Gichtschmerzes, so wie zur Kur der Scrophelgeschwülste, und, auf die Lebergehend applicirt, zur Kur der Gelsucht gerühmt.

Emplastrum de Scrophularia.

℞. Foliorum Scrophulariae,
Digitalis purpureae recentium, ana
unc. octo.

Axungiae Suillae, libram unam.

Coque ad humiditatis consumptionem, expresso adde

Cerae Citrinae,
Resinae Pini, ana unc. sex.
Terebinthinae Venetae,
Aeruginis, ana unciam.

Misceantur fiat Emplastrum.

Zur Kur alter Scrophelgeschwüre gerühmt.

358 Emplastrum Somnif. J. L. — de Sperm. R.

Emplastrum Somniferum, Jo. Langii.

- ℞. Unguenti popul., unc. unam.
Seminum Hyoscyami, scrup. quatuor.
Opii puri, scrupulos quinque.
Crocii, grana sex.
Castorei, scrup. femis.
Radic. Mandragorae, drachm. duas.
Olei Papaveris, drachm. sex.

Cum sufficienti quantitate Cerae, fiat Emplastrum.

Dieses Pflaster soll auf die Schläfe gelegt werden.

Emplastrum Spermatis Ceti Mynsichti.

- ℞. Cerae albae, unc. quatuor.
Spermatis Ceti, unc. duas.
Olei Amygdalarum dulcium,
Gummi Galbani,
Terebinthinae clarae, unc. unam.

Cum Cera liquata commisceantur, oleum, terebinthina, sperma Ceti et tandem gummi galbanum tritum; Fiat Emplastrum.

Man nennt dieses auch Empl. Mammillare, da es auf die Brüste der Wöchnerinnen und Stillenden gelegt wird, siehe oben Empl. Mammillare. Es soll die verdickte Milch, und die Geschwülste zertheilen, ja die schon verhärteten Drüsen erweichen.

Emplastrum de Spermate Ranarum.

- ℞. Olei spermatis ranarum,
Cerussae tritae, ana libras quinque.

Emplastrum Spleneticum F. ab Aquap. 339

Coquantur perpetua agitatione, lenissimo igne, semper aliquid aquae fontanae et acetii destillati addendo, tam ob aduersionem praecavendam, quam solutionem cerussae promovendam, ad Emplastri albi consistentiam; cui, ab igne remoto et pistillo ligneo probe agitato, adde

Aluminis crudi, unc. quinque.

Camphorae, unc. unam in spiritu Vini solutae.

Man kann den Alaun in ein und ein halb, oder zwei Pfund Brunnenwasser auflösen, und unter dem Kochen von Zeit zu Zeit ein wenig dieser Auflösung hinzuthun, so wird sich alles besser verbinden, und auch die Cerussa sich eher auflösen.

Emplastrum Spleneticum Fabr. ab Aquapendente.

R. Cicutae,
Foliorum Ebuli, ana unc. duas.
Nicotianae,
Florum Genistae, ana unc. unam.
Aceti Vini, libram unam.

Macerentur per biduum, ebulliant, et exprimantur. In colatura dissolve

Gummi Ammoniacy, libr. unam.

Solutioni per pannum colatae, et ad mellis consistentiam inspissatae, adde

Cerae Citrinae, libram semis.

Resinae Pini,

Terebinthinae,

Olei Capparum, ana unc. duas.

Quae, seorsum in Sartagine liquata, et semirefrigata, misceantur exactissime.

Emplastrum Sticticum Poterii.

- ℞. Mastiches, unc. unam semis.
Succini, unc. semis.
Camphorae, drachm. duas.
Cerae Citrinae, unc. quatuor.
Olei Balsami Vulnerar., quant. suffic.

Liquentur simul: sub finem adde

Terebinthinae,
Picis nigrae, ana unc. unam.
Thuris,
Rad. Aristolochiae rotundae,
Mumiae, ana drachm. sex.

Misceantur, fiat secundum Artem Emplastrum.

Emplastrum Stomachicum Jungkenii.

- ℞. Gummi tacamahacae, unc. unam.
Mastiches electae,
Styracis calamitae, ana semiunciam.
Maëis,
Nucis moschatae,
Caryophyllorum aromaticorum, ana drachm.
unam.
Balsami peruviani, drachm. duas.
Olei destillati carvi,
Menthae, ana guttas XX.
Cerae ac Terebinthinae, ana q. s.

Fiat lege artis Emplastrum.

Emplastrum Strumale Bezae.

- R. Galbani aceto soluti, unc. duas.
Picis navalis, unc. femis.
Radicis Scrophulariae, drachm. quinque.
Florum Salis Armon.
Pulveris strumalis,
Emplastri diachyli gummosi, unc. unam.
Misce fiat, ut artis est, Emplastr.

Emplastrum sulphuratum Ph. Boruss.

- R. Colophonii, unc. octodecim.
Terebinthinae, unc. sex.
Ammoniaci,
Galbani,
Sagapeni,
Myrrhae,
Asphalti, ana unc. quatuor.
Olei Lini sulphurati,
Terebinthinae, ana unc. octo.
Camphorae, unc. unam cum dimid.

Colophonio liquato et aliquantulum refrigerato insperge Myrrhae et Asphalti pulveres, misce cum Ammoniaco, Galbano et Sagapeno, in Terebinthina liquatis; tunc adde Oleum lini sulphuratum, antea oleo Terebinthinae dilutum; sub finem immisce Camphoram in pauxillo Olei Olivaram solutam.

Die neue Preussische Pharmacopoe setzt dieses Pflaster an die Stelle des Emplast. nigr. Bechholz.

Emplastrum Suppedale Mitius Boerhaave.

- ℞. Emplastri de Meliloto,
Galbani,
Sagapeni, ana unc. unam.
Misce.

Boerhaave empfahl dieses Pflaster auf die Fußsohlen zu legen bei Fieber mit Kopfschmerz und Phantastiren.

Emplastrum Suppedale Fulleri.

- ℞. Emplastri Cephalici, drachm. tres.
Picis navalis, drachmas duas.
Euphorbii, scrupulos duos.
Camphorae,
Olei Succini, ana scrupul. unum.
Misceantur, fiat ut decet Emplastrum.

Emplastrum de Thea.

Ein Mischmasch aus Gummi Galban. Sagapen. Ammoniac. Elemi, Tacamahac. Oleo Cornu Cervi, Tartari foetidi; Camphora, Sperm. Ceti, Pix naval. Myrrha, Sal. vol. Corn. Cervi, Sal. Tartari und einer halben Unze Thee.

Dolläus hat es in der Encyclopaedia Chirurgica aufgestellt. — Dieses Pflaster sollte im Stande seyn, alle Verhärtungen zu zertheilen, wozu aber das Loth Thee gewiß nichts beiträgt.

Emplastrum Tonforis. — ad tumores fung. 345

Emplastrum Tonforis, ex Aetio et Galeno.

- ℞. Picis siccae, libras duas.
Cerae, libram unam.
Resinae Pini, libr. semis.
Farinae Foenu graeci,
Pollinis Radicis Chamaeleontis nigrae, vel Bryoniae, ana unc. quatuor.
Seminis Cymini, tenuissime triti, unc. duas.
Miscantur, fiat ex Arte Emplastrum.

Ein Bithynischer Barbier soll mit diesem Pflaster fast alle Krankheiten, besonders aber Milzbeschwerden, Hüftweh und Wassersucht mit glücklichem Erfolg behandelt haben.

Emplastrum Triapharmacum.

- ℞. Minii optime triti,
Aceti Vini albi, ana libr. unam.
Olei Rosarum, libr. duas.

Coquantur, leni igne, ad Emplastri consistentiam, coloris fusco-spadicei, cui nonnihil refrigerato adde
Camphorae, eum spiritu Vini tritae, unc. unam
semis.

Misceantur, et in Scatulas effundantur.

Kömmt mit dem Emplastrum noricum übereit.

Emplastrum ad tumores fungosos.

Siehe Emplastrum resolvens.

Emplastrum contra Vermes.

℞. Pulveris Aloes hepaticae,
Trochiscorum Alhandal,
Radiciis Afari,
Herbarum Tanaceti,
Sabinæ,
Absinthii,

Myrrhæ, ana drachm. tres.

Fellis Tauri recentis, unc. tres.

Misce, ut fiant pultis instar, cui successive, una
liquata, sub perpetua agitatione, addantur

Ceræ Citrinæ,

Olei Absinthii cocti,

Terebinthinæ Venetæ, ana drachm. sex.

Tandem adjiciatur

Olei destillati Sabinæ,

Petræ albi, ana drachm. una.

Fiat Emplastrum.

Emplastrum vesicatorium.

Siehe Emplastrum cantharidum.

Emulsio ammoniacalis,

℞. Gummi Ammoniaci, drachm. duas.

Aquæ Pulegii, libram. dimid.

M.

Dosis ein bis zwei Löffel, bei Engbrüstigkeit,
Bleichsucht.

Emulſio arabica Fuller.

℞. Gummi arabici, unc. unam.

Coque in Aquae hord. libr. duabus. Cum hac
ſolutione et

Seminis papaveris albi,

Malvac,

Amygdalarum dulc. excort., ana unc. femis.

Fiat lege artis Emulſio, cui adde

Sacchari Saturni, grana ſedecim.

Syrupi Altheae, unc. tres. M.

Bei Harnſtrengung und Tripper.

Emulſio cum Aro.

Aus friſcher Aronswurzel und Arabiſchem Gummi, zwei Quent, Wallrath, zwei Scrupel, gemeinert Waſſer, fünf Unzen, Muſkatnußwaſſer und Pommeranzenschaalensyrup, von jedem eine halbe Unze.

Als ſchweißtreibendes Mittel bei den ſogenannten rheumatiſchen Zufällen empfohlen.

Dosiß ein Eßlöſſel.

Emulſio Aſthmatica Brunneri.

℞. Gummi ammoniaci, drachm. unam femis.

Solve in Mortario in

Aquae Hyſſopi frigidae, unc. quatuor.

et Vini Rhenani, unciis duabus.

Cola.

346 Emulſio balsamica F. — cannabina E.

Als ein untrüglicheß Mittel gegen Sticken und
asthmatische Beschwerden empfohlen. Obige Quantität
soll auf zweimal genommen werden.

Emulſio balsamica Fuller.

℞. Balsami Tolutani, drachm. sex.

Coque in Aqua hord. libris duabus semis.

Cum Colatura et

Amygdal. dulc. excortic., drachm. sex.

Fiat Emulſio, cui adde

Balsami Gileadenf. cum Sacchari albi, uncia
una, bene triti, guttas sedecim.

M.

Zur Kur der Lungengeschwüre.

Emulſio camphorata.

℞. Camphorae, drachm. dimid.

Amygdal. excort., unc. dimid.

Aquae Pulegii, unc. quatuor.

Fiat Emulſio. Colaturae adde

Aquae florum Naphae, unc. dimid.

M.

Emulſio cannabina Ettmüller.

℞. Seminis Agni Casti, unc. semis.

Cannabis, drachm. duas.

Fiat cum Aqua Nymph. q. s. Emulſio.

Cui

Emulſio cerata. — Externa. 547

Cui adde

Oſſis Sepiae pt.
Succini albi pt., ana ſerupul. duos.
Edulecoretur pauco Saccharo.

Zur Kur des Trippers.

Emulſio cerata.

R. Ceræ albae, drachm. ſex.
Saponis hispanici, drachm. unam.
Aquae fontanae, ſeſquiunciam.

M. liqueſiant leni igne in vaſe ferreo, agitando
Spatula; dein infunde in mortarium marmoreum et paul
latim adde

Aquae fontanae, libr. duas.
Syrupi Diacodii, unc. unam.
M.

Dofis zwei Eßlöffel.

Emulſio cordialis.

Nuß Semin. Melonum, Citri, Amygdal. Sacchar.
perlat., Pflaonienwaſſer ꝛc.

Emulſio Externa.

R. Nucleorum Perſicorum, unc. unam.
Seminis Cannabis,
Papaveris, ana unc. dimid.
Aquae Meliloti,
Nymphaeae, ana unc. quatuor.

F. Emulſio adde
Spiritus Vini camphorati, unc. ſemis.

Dieſe

348 Emulsio gummosa. — Violata Mynsichti.

Diese Emulsion soll sich wirksam beweisen zur Kur des Katarhs und des Kopfschmerzes bei Fieber, wenn die Stirn damit abgekühlt wird. Zu diesem Zweck wird Leinwand damit befeuchtet und auf die Stirn gelegt.

Emulsio gummosa.

Aus vier und zwanzig Theilen Mandelmilch und einem Theile arabischem Gummi.

Emulsio purgans.

- R. Amygdal. dulc. de cort., drachm. duas.
Sacchari alb., drachm. unam.
Gummi arabici, drachm. dimid.
Scammonci, gran. decem.
Aquae Cinnamomi simplic., unc. unam.

M. F. I. a. Emulsio.

Ein nicht übel schmeckendes Abführungsmittel.

Emulsio Violata Mynsichti.

- R. Amygdalarum dulcium, unc. unam semis.
Seminum Violarum, drachm. tres.
Papaveris albi, drachm. unam semis.

Contundantur cum

- Aquae Nymphacae,
Lactucæ, ana unc. sex.
Violarum, libra una.

Expressæ Emulsioni addantur

- Julepi violati, drachm. duodecim.

Enema adstringens. — de amylo. 349

Zur Kur des Nierenschmerzes, des Harnbrennens und der Gonorrhoe vor andern Emulsionen empfohlen.

Enema adstringens.

Aus fünf Unzen Kalchwasser, und zwei Quenten japanischer Erde.

Enema adstringens balsamicum.

Wenn zu obigem noch zwei Quenten von Locastellis Balsam zugemischt werden.

Enema de amylo.

Aus Stärke und Leinöl, oder ungesalzener Butter.

Bogler empfiehlt folgende Formel als besonders heilsam in der Ruhr.

R. Amyli, drachm. unam semis.

Opii crudi, gran. unum.

M. F. pulvis.

Zu diesem Pulver gießt man eine Unze kaltes Wasser und rührt es stark um; hierauf quirlt man diese Mischung in kochendes Wasser, und läßt es unter anhaltendem Umrühren noch ein wenig aufwallen, und fügt ein Stückchen ungesalzne Butter bei.

350 Enema anodynum. — terebinthinatum.

Enema anodynum.

Aus sechs Unzen Leinsaamenaufguß und vierzig Tropfen Opiattinktur.

Enema anticolicum Vogler.

Aus Kamillenaußguß, zwei Scrupel Spiritus Niteri dulcis, und vier Tropfen Oleum Cajeput.

Enema domesticum.

Aus einem Eßel Rahm, braunem Zucker und Baumöl, von jedem ein Loth.

Enema foetidum f. antihystericum.

- R. Asae foetidae, drachm. duas.
Herbae Rutae,
Sabinae, ana unc. dimid.
Olei Olivarum, unc. unam.
Succini, drachm. dimid.
Aquaе foet., libr. unam semis.

Die Raute und der Sadebaum werden in dem Wasser bis auf zwei Drittel eingekocht, die Abkochung durchgeseiht, und dann mit dem Asant und den Deleten versetzt.

Enema terebinthinatum.

Aus einer halben Unze venetianischen Terpentins, mit Eigelb aufgelöst, einer Unze Leinöl und zehn Unzen Wasser oder Leinsaamabkochung.

Wird

Enema viscerale Kaempf. — Epithema. 351

Wird bei Verstopfung des Urinabgangs und das von entstehendem Nierenschmerz empfohlen.

Enema viscerale Kaempf.

- R. Rad. Taraxaci,
Saponariae, ana unc. duas.
Herba centaur. minor.
Marrubii albi, ana unc. unam.
Florum Tanacetii, unc. dimid.
Chamomillae, unc. unam semis.
C. C. F. Species.

Von dieser Kräutermischung wird eine Handvoll mit eben so viel Weizenkleie vermischt, in einem Pfunde Wasser gekocht.

Außer obigen Kräutern nahm Kämpf nach Umständen auch zu den Visceralklystieren: rad. Graminis, Valerianae, herb. Anagall. Fumar. herb. flor. et rad. Arnicae, Millefol. rad. Iapathi acuti, Rubiae tinctor. Stipit. Dulcamarae, Onon. spinosae, herb. Cicutae, fol. Aurantior. Roris marin. menthae piper. fel. Tauri, Stinkasant.

Ens martis.

Siehe Flores Salis ammoniaci martiales.

Ens Veneris Boyle.

Siehe Sulphur vitrioli anodynum.

Epithema.

Siehe Fomentatio.

Essen-

552 Essentia Absinthii comp. W. — simplex.

Essentia Absinthii composita Wedel.

- ℞. Radicis Galangae,
Zedoariae,
Summitatum Absinthii per immersionem levem
in aquam calidam correctarum,
ana unc. unam.
Acori veri, drachm. sex.
Florum Centaurei minoris, semiunciam.
Cassiae caryophyllatae,
Ligni colubrini amari,
Corticis peruviani optimi, ana drachm. tres.
Aurantiorum,
Citri,
Rhabarbari alexandrini, ana drachm. tres.
Nucis Moschatae,
Macis,
Caryophyllorum, ana sesquidrachmam.
Costi veri,
Shoenanthi, ana drachm. unam.

Misce, extrahatur cum spiritu vini rectificato, ac-
dulato salis spiritu.

Dosis eine Drachme mit Wein.

Essentia Absynthii simplex.

- ℞. Summitatum Absinthii floridarum, et ad ma-
turitatem proxime accedentium, cum
foliis minoribus, in umbra seccatarum,
unc. quatuor.

Spiritus Vini rectificati, libras duas.

Post digestionem exprimantur, expressum aliis su-
per affundantur

Absinthii, unc. duabus.

Die Dosis ist eine Drachme in Wein.

Essen-

Essentia Acustica.

- R. Ovorum Formicarum, unc. unam;
 Castorei, unc. semis.
 Pulpa Colocynthidos,
 Seminis Levistici,
 Baccarum Lauri decorticatarum,
 Juniperi, ana drachm. duas.
 Herbarum Majoranae,
 Sabinac,
 Serpilli,
 Radicis Hellebori nigri, ana drachm. tres.
 Raphani recentis,
 Ceparum mediocrium, ana unc. unam semis.
 Camphorae, drachm. unam.

Incisis et Contusis affundantur:

Spiritus Vini simplicis, librae duae.

Extrah.

Bei übelm Gehör, Säusen, Brausen und Klingeln der Ohren, auf Baumwolle in die Ohren zu legen.

Essentia Aegagropilarum cephalica.

Aus Aloeholz, Sassafras, Santel, Myrrhe, Beyrauch, Mastix, Storax, Ladan, Lorbeern, Zimmt, Gewürznelken, Cubeben, Macis, Muskatnusz, zwei Drachmen Gamsenkugel, einer halben Drachme Indianischen Balsam, und zehnthals Unzen — Menschengehirn — zu digeriren mit sechs Unzen Spiritus liliorum convallium und neun Unzen rectificirtem Weingeist, dann zu destilliren.

Multum quidem, immo nimium profecto, Cerebri humani, in hac compositione, video, et tamen ipsum Cerebrum humanum adhuc in eadem valde desidero. Triller.

Essentia Alexeteria Mercklini Fil.

℞. Radicum Angelicae,
Carlinae,
Tormentillae,
Zedoariae,
Contrayervae, ana unc. semis.
Serpentariae Virgin., drachm. duas.
Cum Spirit. Vin. rectific. quant. suff.

Diger. leg. Art. in Essent.

Essentia Alexipharmaca Stahlī.

℞. Radicum Angelicae,
Imperatoriae,
Helenii, ana unc. unam.
Carlinae,
Hirundinariae,
Pimpinellae, ana unc. un. semis.

Herbae Scordii, unc. tres.

Spiritus Vini rectificati, libras duas semis.

Post sufficientem extractionem exprimantur, et per
filtrum trajecta Essentia fervetur.

Dosis vierzig bis funfzig Tropfen, bei Faulstee-
ber und kaltem Fieber.

Werden zum Auszug statt des Weingeistes Liquor
terrae foliatae tartari, zwei Unzen, und Aqua Scordii
eohobara, zwei Pfund genommen, so führt das Mi-
tel den Namen Essentia alexipharmaca temperata.

Stahl hielt das Recept zu seiner schweifstrei-
benden Essenz geheim.

Essentia amara Halensis.

- R. Herbae Trifolii fibrini,
Scordii,
Tanacetii, ana unc. unam.
Radic. Angelicae,
Pimpinellae albae,
Gentianae rubrae,
Lapathi acuti, ana drachm. tres.
Rasurae Succini flavi, drachm. sex.
Concisis et contusis infunde
Spiritus vini rectificati q. s.
Digere in balneo arenae.

Dosis, 20, 30, 40 Tropfen und mehr.

Essentia amara Trilleri.

- R. Herbarum Absinthii,
Centaurii minoris,
Fumariae,
Cardui Benedicti,
Trifolii Fibrini,
Millefolii,
Florum Chamomill. vulg., ana unc. semis.
Radicum Gentianae,
Caryophyllatae, ana unc. unam.

Corticum Aurantium virid., unc. semis.

Concisis affundantur Spiritus Vini rectificati, librae
duae.

Triller preißt diese Essenz als ein vorzügliches
Mittel bei Magen-schwäche, Blähungen, Kolik, kal-
tem Fieber, Hypochondrie, Gelb: Wasser: und
Bleichsucht.

Essentia Ambrae Balsamica Dippelii.

R. Ambrae griseae,
Balsami Peruviani, ana drachm. duas.
Salis Tartari, drachm. sex.

Terantur et exacte misceantur in mortario marmoreo, addantur

Spiritus Vini rectificatissimi, unc. novem.

Diger.

Die Dosis ist 15 bis 30 Tropfen.

Als ein Kraft und Stärke besonders in den Verdauungsorganen beförderndes Mittel empfohlen.

Essentiae Ambrae Liquida.

R. Ambrae verae griseae, scrup. unum.

Immitatur phialae, et lenissimo igne carbonum liquetur, affundantur postea

Liquoris anodyni pariter calefacti, unc. duae addantur

Moschi Orientalis, grana quatuor.

Die Dosis ist 20 bis 40 Tropfen, und drüber.

Bei Apoplexie, Schwindel und Schwäche des Gedächtnisses empfohlen. Astruc räth dieses Ambrae präparat zu vier bis zehn Tropfen zur Kur der Gonorrhoea habitualis.

Essentia Ambrae Sicca.

R. Ambrae griseae, drachm. unam.

Moschi in Spiritu Rosarum soluti, scrupulum semis.

Olei

Essentia Ambrae Vera H. — Anagallidis fl. p. 357

Olei Cinnamomi destillati, guttas quinque.

Sacchari albissimi, unc. duas.

Misc.

Die Dosis ist von 10 Gran bis zu einem Scrupel.

Essentia Ambrae Vera Hoffmanni.

R. Ambrae optimae,
Salis Alkali acerrimi, ana drachm. duas.

Triturentur ac misceantur haec exacte in mortario, tum immittantur in Cucurbitam Vitream, et hisco affundatur:

Spiritus Rosarum cum Alkali rectific. quantum sufficit.

Diger.

Die Dosis ist 15 bis 20 Tropfen.

Hoffmann empfahl diese Essenz vor andern zur Nervenstärkung, und zieht sie den Moschuspräparaten vor, weil diese vermöge ihres Geruchs den meisten Kranken, vorzüglich den Kranken weiblichen Geschlechts, widerlich wären.

Essentia Anagallidis Flore Purpur.

R. Anagallidis flore purpureo, iusto tempore collectae, et in umbra parum siccatae, quantum velis.

Spiritus Vini, ab Anagallide, recens abstracti quantum sufficit ad eminentiam trium digitorum.

Digere et filtra.

Als specifisch zur Kur der Manie und Melancholie empfohlen.

Essentia Angelicae.

℞. Radicum Angelicae, unc. tres, in
Spiritus Vini optime rectificati, unciis quindecim.

Macerentur per aliquot dies, ut extrahatur Essentia.

Die Dosis ist eine Drachme, bis 2 Scrupel.

Essentia Anodyna Langelotti.

℞. Extracti Laudani Cydoniati, drachm. duas.
Spiritus Cydoniorum, unc. unam.

Leni Calore misceantur.

Bei Ekel, Schluchsen und Durchfall vor andern Opiaten wirksam.

Essentia Anodyna Ludovici.

℞. Extracti Opii, aqua fontana parati, unc. unam.
Aqua apoplecticae spirituosae,
Spiritus Vitrioli roridi, cum Spiritu volatili
mixti, ana unc. quatuor.

Extr. ut artis est, ℞.

Die Dosis ist 7, 12, bis 15 Tropfen.

Eine Drachme dieser Essenz enthält sechs und einen halben Gran Opium.

Essentia Antarthritica I. M. Hoffmanni,
cum Opio.

- ℞. Lumbricorum terrestrium praeparatorum, unc.
duas.
Radice Cynoglossae, unc. unam.
Castorei, drachm. duas.
Crocii austriaci, drachm. semis.
Opium, drachm. unam.

Affunde tritis

Spiritus Vini rectificati, libr. unam.

Post sufficientem extractionem et filtrationem adde

Spiritus Cochleariae, unc. unam.

Die Dosis ist 15 bis 30 Tropfen.

Eine Unze dieser Sichteessenz enthält fünf Gran
Opium.

Essentia Antarthritica sine Opio, ejusdem
Hoffm.

- ℞. Lumbricorum terrestrium praeparatorum, unc.
tres.
Olei, sive Liqueoris Salis Tartari per deliquium,
unc. duas.

Stent in vitro bene clauso per viginti quatuor ho-
ras, postea affundantur

Spiritus Vini rectificatissimi, unc. duodecim.

Addantur

Castorei, drachm. duae.

Crocii, drachma una.

Die Dosis ist 50 bis 70 Tropfen.

Essentia Anthelmintica Michaelis.

- ℞. Flor. Perficor.
 Hyperici,
 Tanacet., ana manipulos tres.
 Radic. Filicis, unc. quatuor.
 Graminis, unc. duas.
 Semin. Portulacae, unc. semis.
 Hyperici, drachm. duas.
 Santonici, drachm. quinque.
 Nasturtii, drachm. tres.

Incisa et Cont. extrahe cum Spiritu Graminis, Absinthii, vel Tanaceti, et fiat lege Artis, Essentia.

Essentia Anthydropica I. M. Hoffmanni.

- ℞. Radicum Hirundinariae,
 Bryoniae, ana drachm. sex.
 Herbae Absinthii,
 Florum Sambuci, ana unc. semis.
 Aloes Succotrinae, drachm. sex.
 Myrrhae, drachm. unam.
 Gummi Ammoniaci, drachm. tres.
 Macis,
 Caryophyllorum aromaticorum, ana drachm.
 duas.
 Millepedum,
 Lumbricorum terrestrium, ana drachm. unam
 semis.
 Croci, drachm. unam.
 Salis Armoniaci,
 Tartari, ana drachm. duas.
 Incisis et Contusis superfundantur
 Aquae Flor. Sambuci, unc. quatuor.

Essentia Antihysterica. — Antipodagrica H. 361

Digerantur per aliquot horas, postea addatur
Spiritus Vini optime dephlegmati, libra una
semis.

M.

Die Dosis ist 2 Scrupel, früh zu nehmen.

Essentia Antihysterica.

R. Herbae et Florum Levistici, manip. duos.
Spir. Vini rectific., unc. decem.
Cornu Cervi, unc. duas.

Abstrahatur spiritus super alembicum in cucurbita
vitrea semel vel bis, postea adde

Castorei,
Afae foetidae, ana unc. dimid.
Olei succini, drachm. unam.
Rutae,
Camph. in substantia, ana scrupul. unum.

Hat alles zusammen acht bis vierzehn Tage in
Digestion gestanden, so wird es filtrirt und ausge-
drückt.

Dosis vierzig Tropfen in Melissen- oder Kam-
millenthee.

Ein sehr bewährtes Medicament.

Essentia Antipodagrica Hoffmanni.

Tab. Smaragd. p. 184.

R. Herbae Anagallidis purpur., unc. duas.
Radic. Acori aquatici,
Caryophyllatae,
Calami aromatici,
Rhapontici, ana unc. semis.

Misce et affunde Vini optimi q. f. ut aliquantulum supernatet, additis aliquot guttulis Spiritus vitrioli. Fiat lege artis Extractio. Postea abstraha dimidiam partem et adde

Spiritus Vitrioli, unc. semis.

Salis, unc. duas.

Circula aliquamdiu.

Dosis, fünf, sechs bis zehn Tropfen in Fleischbrüh.

Essentia Antiscorbutica.

℞. Radicum Ari,

Lapathi acuti, ana unc. unam.

Herbae Trifolii fibrini, unc. unam.

Sedi vermicularis,

Centaurii minoris,

Seminis Lapathi acuti, ana drachm. sex.

Corticis Winterani, unc. duas.

Fraxini,

Saffras, ana unc. unam.

Myrrhae electae, unc. unam.

Salis tartari, unc. unam semis.

Incisa et contusa infundantur in

Spiritus Cochleariae, libris tribus.

Digerantur per aliquot dies, postea exprimantur, expresso addantur

Essentiae Succini, unc. tres.

Spiritus Vitrioli dulcis, unc. un. semis.

Diger. et filtrentur.

Die Dosis ist 30 bis 50 Tropfen.

Essentia Antiscorbutica M. — Aphrodif. W. 363

Essentia Antiscorbutica Michaelis.

- R. Summitatum Fumariae, manipulos quatuor.
Epithymi, manip. duos.
Radicum Polypodii querni,
Helenii,
Lapathi majoris, ana unc. quatuor.

His concisis affunde Spiritus Vini rectificati, quant.
sufficit, et postea, l. a. extrahatur Essentia.

Essentia Aperitiva Michaelis, D. Erbeni.

- R. Salis Tartari, unc. duas.
Ammoniaci, unc. unam.
Spiritus Vini optimi, unc. tres.
Corticum Aurantiorum,
Citri recent., ana unc. quatuor.

Digerantur per viginti quatuor horas; dein destil-
lentur per Alembicum: cujus collo imponantur Cortic.
Aurantior. et Citri, quant. sufficit.

Die Dosis ist 40 Tropfen und drüber, in Wein.

Essentia Aphrodisiaca Wedelii.

- R. Chocolad. Indor., unc. tres.
Confect. Alkermes, unc. unam.
Pulveris Cantharidum, scrup. un.
Spirit. Magnanimitatis, quant. suffic.
Misc. et fiat lege artis. Eff.

Wedel versichert in Amoenitatibus Materiae Me-
dicac Libr. II. Sect. II. Cap. XVII. §. 4. von dieser Es-
senz,

564. *Essentia aromatica.* — *Asae Foetidae.*

senz, daß sie den ohnmächtigen Venusrittern gar dienlich wäre.

Essentia aromatica.

R. Cinnamomi longi, unc. unam.
Macis,
Cardamomi minoris,
Caryophyllorum, ana unc. semis.
Zinziberis,
Piperis longi,
Galangae minoris, ana drachm. duas.

Contusa extrahere cum sufficienti Quantitate Spiritus Vini rectificatissimi.

Die Dosis ist 30 bis 50 Tropfen.

Essentia Arthritica externa Stahl's.

R. Foliorum Sideritidis, manip. duos.
Florum Stoechadis citr., manip. un.
Tenuiter incisa infunde, cum
Aqua Arquebuzata externa, seu spirituosa, ad
Eminentiam, parem Sedimento.
Diger. et Colat.

Essentia Asae Foetidae.

R. Asae foetidae, unc. duas.
Spiritus Vini Tartarif., libr. unam.
Extrahe.

Dosis eine bis zwei Drachmen.

Essen-

Essentia Asthmatica, Angl. le Mort.

- R. Mellis optimi,
Rad. Glycyrrhiz., ana unc. quatuor.
Flor. Benz.
Opii praeparat., ana drachm. unam.
Camphor., scrup. duos.
Olei Anisi, drachm. semis.
Salis Tartari, unc. unam.
Spiritus Vini rectif. quant. sufficit.

Diger.

Die Dosis ist ein bis zwei Scrupel.

Essentia Aurantiorum immaturor.

- R. Fructuum Aurantiorum immaturor. siccate,
unc. duas.
Spiritus Vini, unc. decem.

Wird drei bis vier Tage in gelinder Wärme digerirt, dann ausgepreßt und filtrirt.

Essentia Balsamica Gmelini.

- R. Corticum Aurantiorum,
Citri, ana unc. duas.
Cinnamomi,
Nucis Moschatae, ana drachm. quinque.
Caryophyllorum aromaticorum, drach. duas.
Salis Ammoniaci, unc. quindecim.
Cinerum Clavellatorum, tantundem.
Spiritus Vini non dephlegmati, libr. quatuor.

De!

566 Essentia balsamica Fr. H. — Benzoës.

Destillentur ex cucurbita, et spiritus volatilis, librae duae cum dimidia proliciantur, in quibus infundantur

Corticum aurantiorum,

Citri, ana unc. tres.

Diger.

Die Dosis ist 50 bis funfzig Tropfen.

Essentia balsamica Fr. Hoffmanni.

Siehe Elixir balsamicum.

Essentia Balsami Peruviani.

℞. Balsami Peruviani optimi, unc. semis.

Spiritus Vini optime dephlegmati, unc. tres.

Per dies aliquot, loco tepido digere, essentiam extractam per bibulam cola ac serva.

Dosis, dreißig bis funfzig Tropfen.

Essentia Benzoës.

℞. Florum Benzoës, drach. tres.

Spiritus Anisi, unc. tres.

Digere l. a.

Die Dosis ist 8 bis 20 Tropfen.

Essentia Bezoardica Alba H. — Calami c. S. 367

Essentia Bezoardica Alba, Hamburgensium.

- R. Spiritus Cornu Cervi, rectificat.
Vini Gall. alcohol., ana libr. unam,
Salis Cornu Cervi, unc. tres.
Destilla per Alembicum, sec. Art.

Siehe Tinctura bezoardica,

Essentia Cardamomi.

- R. Cardamomi minoris in pulverem triti, unc.
tres.

Affunde

Spiritus Vini rectificatissimi, unc. sedec.
Digerantur, exprimantur, et filtrentur.

Essentia Cardui benedicti.

Wie Bermuthessenz zu bereiten.

Essentia Calami composita Stahlü.

- R. Radicis Calami aromatici,
Seminis Coriandri, ana unc. duas.

Diese Species werden mit rectificirtem Wein-
geist vier Finger hoch übergossen.

Dosis, dreißig Tropfen und mehr.

Essen-

Essentia Carminativa Janfonii.

- R. Corticum Costi dulcis, unc. duas.
 Citri,
 Cinnamomi,
 Caryophyllorum,
 Macis,
 Cardamomi minoris,
 Seminis Carvi, ana unc. unam.
 Affunde Spiritus Vini rectificati, unc. viginti.
 Digere et filtra.

Essentia Carminativa Trilleri.

- R. Herbarum Millefolii,
 Menthae crispae,
 Melissae,
 Anthos,
 Majoranae,
 Salviae hortensis,
 Florum Chamomillae vulgaris,
 Roman., ana unc. semis.
 Corticum Aurantior. recent., unc. tres.
 Semin. Cardamomi optimi, unc. duas.
 Foeniculi, unc. unam.
 Carvi,
 Cumini, ana unc. semis.

Concisis affundantur Spiritus Vini rectificati, librae quatuor. Digere.

Triller rühmt diese Essenz als ein sehr wohrschmeckendes, und wohl schmeckendes Beförderungsmittel der Verdauung, bei Ekel, Magenbrühen etc.

Essentia Carminativa Wedelii.

R. Radicum Zedoariae, unc. quatuor.

Carlinae,

Calami,

Galangae, ana unc. duas.

Florum Chamaemeli Romani,

Seminum Anisi,

Carvi, ana unc. unam.

Caryophyllorum aromaticorum,

Baccarum Lauri, ana drachm. sex.

Macis, unc. semis.

Corticum Aurantium, unc. unam.

Macerentur, concisa et contusa grosso modo in

Spiritus Corticum Citri, libr. quatuor semis.

Spiritus Nitri, uncis duabus semis, per sex
dies.

Expressa et filtrata Essentia usui servetur.

Essentia Cascarillae Aquosa.

R. Cortic. Cascarillae pulverisatae, unc. dimid.

Salis Tartari, drachm. unam.

Coque cum Aquae fontan. libr. una vase clauso per
horae quadrantem.

Cola.

Dosis ein Eßlöffel voll.

Ein sehr hülfreiches Mittel bei Diarrhoe und
Ruhr.

Essentia Cascarillae Spirituosa.

- R. Corticis Cascarillae, unc. tres.
Cinereum Clavellatorum, vel Salis Tartari,
drachm. unam.

Affunde
Spiritus Vini rectificati, libr. unam.
Digere.

Essentia Castorei.

- R. Castorei orientalis veri, minutim incisi, unc.
tres,
Spiritus vini rectificati, unc. quindec.

Per octiduum macerentur, exprimantur et postea
Filtretur Essentia.

Dosis dreißig bis fünfzig Tropfen bei hysteri-
schen Beschwerden. Auch zu einer Drachmen zu
Klystieren.

Essentia Catarrhalis Mercklini Fil.

- R. Balsam. Copaib., drachm. duas.
Salis Tartari, drachm. unam femis.
Olei Ligni Sassafras, drachm. unam.
Serpilli, drachm. femis.
Spiritus Salis Ammoniaci Succinat., unc.
duas.

F. l. a. Tinctura.

Bei asthmatischen Beschwerden, und der scrophu-
lösen oder schleimigen Lungensucht.

Essentia Catechu.

Siehe Essentia Terrae Catechu.

Essentia catholica.

Aus Jalappe, Sastorsamen (Semen carthami)
Scammonium ꝛc.

Essentia Centaurei minoris.

Wie Essent. Absinthii zu bereiten.

Essentia Cephalica.

(Nach dem Württenberger Disp.)

R. Radicis Calami aromatici, drach. tres.

Herbarum Betonicae,

Mari veri,

Salviae,

Florum Lavendulae, ana drach. duas.

Ligni Aloes ponderosi,

Sandali citrini odoratissimi,

Corticum Culilawan,

Cinnamomi acuti,

Nucis Moschatae,

Cubeborum,

Cardamomi minoris,

Caryophyllorum, ana drach. duas.

Incisis et contusis superaffundantur

Aquae apoplecticae spirituosae,

Elixirii Vitae Matthioli incompl., ana unc. octo.

Diger.

372 *Essentia Chamomillae.* — *Chinae Comp. H.*

Die Dosis ist von einem Scrupel bis zu einer halben Drachme.

Die alten Pharmacopöen enthalten noch viele andre dergleichen Gewürzessenzen.

Essentia Chamomillae.

Wird wie *Essentia Absinthii* bereitet, und verdient mehr im Gebrauch zu seyn, da sie eins der wirksamsten Mittel bei Kolik und Magenkrampf, Nachwehen &c. ist. Man kann sie mit *Spiritus Nitri dulcis* versetzt, zu 50 bis 60 Tropfen geben.

Essentia Chinae simplex.

R. *Corticis Chinae pulverisatae*, unc. tres.
Spiritus Vini rectificati, unc. duodecim.

Digere l. a. et filtra.

Dosis 60 bis 80 Tropfen.

Essentiae Chinae Composita Helwig.

R. *Corticum Chinae Chinae*, unc. tres.
Serpentariae Virginianae, unc. duas.
Contrayervae, unc. un.

In pulverem tritis affunde

Spiritus Vini rectificati, unc. sedecim.

Die Dosis ist 50 bis 60 Tropfen.

Essentia Chinae Huxham.

- ℞. Corticis Chinae, unc. duas.
Flavedinis Cortic. Aurantior., unc. unam et
dimid.
Rad. Serpentariae Virgin., drachm. tres.
Croci, scrupulos quatuor.
Coccinellae, scrupul. duos.
Spiritus Vini Gallici, unc. viginti.
F. l. a. Essentia.
-

Essentia Cinnamomi.

- ℞. Cinnamomi acuti, grosso modo pulverifat.,
unc. tres.
Spiritus Vini, libr. unam.
M. F. l. a. Essentia.
-

Essentia Citrina Laxans Fuller.

- ℞. Tincturae Salis Tartari, libr. semis.
Pulveris Jalappae, unc. duas.
Caryophyllorum, grana triginta duo.
Croci Orientalis, grana sedecim.

Stent vase subere et vesica obturato, in loco moderate calido, aliquot dies.

Die Dosis ist von 2 Drachmen, bis zu einer halben Unze.

Essentia Clareti.

- ℞. Cinnamomi optimi, unc. duas.
Caryophyllorum, unc. semis.

℞ a 3

Car.

574 Essentia Cochleariae. — Cortic. Aur. Spir.

Cardamomi, unc. unam.

Zingiberis, drachm. unam.

Infunde in Spiritus Vini optime rectificati, unciis viginti, vel quantum sufficit pro Extractione Essentiae.

Essentia Cochleariae.

R. Herbae recentis Cochleariae incis., unc. sex.
Spiritus ejusdem, libr. unam.

Diger.

Essentia colubriini ligni.

Wie Essentia Chinae simplex zu bereiten. Boerhaave empfiehlt diese Essenz zur Kur der kalten Fieber.

Essentia Corallorum.

Siehe Tinctura.

Essentia Corticum Aurantium Spirituosa.

R. Corticum Aurantium, ab interiori albedine separatorum, libr. un.

Affundantur

Spiritus Vini rectificati, libr. tres sem.

Essen-

Essentia Corticum Aurantium cum Vino
Malvatico.

℞. Vini Malvatici, libr. unam semis.
Flavedinis Corticum Aurantium siccatorum,
unc. tres.

Macerentur per biduum, colentur et filtrentur.

Dosis eine halbe Unze.

Essentia corticis Cascarillae.

Siehe Essentia Cascarillae.

Essentia Corticum Citri simplex.

Aus dem Zitronengelb wie Essentia Cortic. Au-
rantiorum zu bereiten.

Essentia Corticum Citri Composita.

℞. Flavedinis Cortic. Citri recentium, unc. duas.
Pomorum Sinensium recent., drachm. duas.

Incisis affunde:

Spiritus Vini rectificati, unc. duodec.

Cum Spiritus Salis rectificati, drachm. duabus
cum semisse.

Per iterata cohobia, junge: sicque unita et infusa,
stent diem et noctem: tunc per chartam bibulam colen-
tur et usui servantur.

Essentia Croci.

Siehe Tinctura Croci.

Essentia Culilawan.

Wie die einfache Chinaessenz zu bereiten.

Man schreibt ihr Verdauung befördernde Kraft zu.

Essentia Dialaccae ex Speciebus.

℞. Specierum Dialaccae, quantum vis.

Irrorentur Liquore Nitri fixi, aut Spiritu Nitri: dein cum sufficienti quantitate Spiritus Vini rectificati extrahatur, ut Artis est Essentia.

Die Dosis ist 30 bis 60 Tropfen.

Diese Essenz soll sich wirksam beweisen bei übel riechendem Athem, zur Stärkung der Verdauung und gegen das saure Aufstossen.

Essentia Diaphoretica Wepferi.

℞. Lixivii clari, parati ex cineribus serpilli, libr. unam.

Fuliginis splendentis purissimi, unc. quatuor.
Salis ammoniaci purissimi, unc. unam.

Misc. Digere bene clausa horas XXIV. in vase vitreo, in loco calido, filtrentur per chartam emporeticam,colato adde

Spiritus cerasorum nigrorum, drachm. sex.

Salis ammoniaci urinosi, drachm. ures.

Cornu

Essentia Diuretica F. — dulcis. 377

Cornu Cervi rectificati, drachm. unam
cum dimid.

Aquae Cinnamomi spirituosae, drachm. sex.

Misc.

Die Dosis ist 60, 70 und mehrere Tropfen.

Essentia Diuretica Furstii.

R. Baccarum Junip. contuf., unc. quat.

Salis Tartari,

Ammoniaci, ana drachm. unam.

Mixtis affunde in Cucurbita,

Aquae Florum Sambuci,

Cochleariae, ana unc. tres.

Spiritus Juniperi, unc. duas.

Tartari foecidi, unc. unam.

Diese Mischung bleibt im wohl verschlossenen Glase eine Nacht lang an einem mäßig warmen Orte stehen. Tags darauf wird sie, nachdem sie erkaltet ist, abgeseiht und ausgedrückt.

Essentia dulcis.

R. Terrae foliatae Tartari, drachm. duas.

Sacchari albissimi, unc. duas.

Aquae fontanae, unc. unam semis.

Dieses wird in einem gut verglasurten irdenen Topfe unter beständigem Amrühren gekocht; so lange bis es ein schwarzbräunliches Aussehen annimmt. Dann wird es vom Feuer entfernt, und mit zwölf Unzen von folgendem Spiritus versetzt:

℞ 5

R.

378 *Essentia Enulae. — Fuliginis Clauderi.*

R. Spiritus vini gallici, vel alius purissimi, rectificati, libr. quatuor.

Aluminis vulgaris puri, in pulverem triti, unc. octo.

Aquae fontanae, libr. unam.

M. et destilla e cucurbita vitrea libras tres.

Dosis bei Erwachsenen dreißig bis sechzig Tropfen mit Wein, bei Kindern, drei, bis zwölf Tropfen mit Wasser.

Ein sehr angenehmes Stärkungsmittel bei bössartigen Fiebern, Faulfiebern, Hämorrhagien, Brand. — Neuerdings hat D. Rademacher auf den Nutzen des mit Alaun versetzten Weingeistes zur Kur der sogenannten Nervenfeber, wieder aufmerksam gemacht. Dieses Mittel bewies sich ihm heilsamer, als China &c.

Essentia Enulae.

Wie *Essentia Chinae*.

Essentia Euphorbii.

Siehe *Tinctura*.

Essentia Fuliginis Clauderi.

auch

Haemato-cathartica und Alexipharmaca.

R. Cinerum clavellatorum purissimorum, unc. sex.
Salis Armoniaci, unc. unam.

Jedes wird für sich im Regenwasser aufgelöst, und zwar die Pottasche in zwei Pfunden, der Salznial aber in einem Pfunde; hierauf werden diese
Aufs

Essentia Fuliginis Gehena. — Fumariae c. 379

Auflösungen durch Löschpapier filtrirt und zusammengesoffen. Dann werden zugesetzt

Fuliginis ex camino splendentis pulverisat., uneduae.

Alles wird nun in einem wohlverschlossener Glase einige Tage lang digerirt und dann durch Löschpapier filtrirt.

Clauder und andre erheben diese Essenz als das wichtigste Mittel zur Kur der Kachexien.

Dosis, dreißig bis hundert Tropfen.

Essentia Fuliginis Gehena.

Gehena, ein alter Feldmedicus, behandelte nach Agricolas Bericht, in belagerten Festungen, wo es ganz an Arzneimitteln fehlte, seine Kranken mit einer Rußessenz, die er aus Buchenasche und Ruß bereitete.

Er machte erst eine Lauge von Buchenasche, und langte dann mittelst derselben den Ruß aus.

Der Chemiker Bernhard machte diese Essenz nach, und versichert von derselben zur Kur scorbutischer Krankheiten und der Magensäure, den besten Erfolg gesehen zu haben.

Auch bereitete Bernhard ein Rußextrakt.

Siehe unter Extractum.

Essentia Fumariae composita.

℞. Extracti Fumariae,
Chamaedrios,
Veron., ana drachm. duas.
Radic. Sarsaparillae,

380 Essentia Galangae. — Galbani Bernhardi.

Putamin. Nuc. jugland., ana unc. un.

Salis Fumariae,

Sarsaparillae, ana drachm. unam.

Herbar. Fumariae,

Chamaedryos,

Scolopendr.

Veronic., ana manip. femis.

Spirit. Fumariae, libr. duas femis.

Extrahatur l. A. Essentia.

Die Dosis ist 30 bis 60 Tropfen.

Essentia Galangae:

℞. Rad. Galangae minor. minutim incisarum,

unc. duas.

Spiritus Vini rectificati, unc. octo.

Innerlich zur Beförderung der Verdauung, und äußerlich zur Kur des Knochenbruchs, der Lähmung der Zunge empfohlen.

Essentia Galbani Bernhardi.

Bernhard füllte Galban, aus trocknen Körnern, Saamen und Hülsen, die in großen Stücken zusammen gebacken und sich leicht von einander brechen ließen, in ein Glas, goß darauf zwei Pfund des stärksten Branntweins, der trocken ausbrennt, setzte solches in eine warme Stube nahe bei den Ofen, schüttelte es alle zwei Stunden einmal unter einander, und ließ es sodann ruhig stehen, bis der Branntwein den harzigen Theil aus den Hülsen herausgezogen

gen hatte. Als diese Essenz wieder zwei Tage still gestanden, wurde sie hell und schön goldgelb.

Diese Galbanessenz ist ein vorzüglich heilsames Mittel bei Pleuritis innerlich und äußerlich angewendet. Innerlich alle 2 Stunden 40 Tropfen in einem Löffel Milch. Außerlich kann man sie entweder nur so einreiben lassen, oder erst ein Pflaster von diachyl. compos. auf die schmerzhafteste Stelle legen, und dann den Rücken dieses Pflasters mit Galbanessenz befeuchten. Auch wirkt sie gleich heilsam gegen asthmatische und hysterische Beschwerden; so wie sie auch ein vortreffliches Mittel gegen kalten Brand, und zur Schmerzstillung und Heilung des Panaritiums und aller frischen Wunden ist.

Soll aber die Galbanessenz von obiger Heilsamkeit seyn, so muß sie aus dem körnigten und mit Hülsen vermischten Galban und dem höchstrectificirten Weingeist bereitet seyn. Je länger die Essenz über dem Galban stehen bleibt, und je älter und klebriger sie wird, desto besser ist sie. Von dem weichen Galban, welches man gemeiniglich für das beste hält, wird die Essenz schlecht. Am rätzlichsten ist folgendes Verhältniß:

R. Gummi Galbani, unc. duas.

Spiritus Vini rectificatissimi, unc. viginti.

Man läßt es vier Tage, unter öfterm Umschütteln, in Digestionswärme, hierauf aber ganz ruhig zum Aufhellen stehen, und gießt dann die helle Essenz ab. Je geschwinder die Essenz hell wird, desto besser ist sie in ihrer Wirkung.

Essentia Guajaci.

- ℞. Rasur. ligni Guajaci, unc. duas.
 Spiritus Vini rectificatissimi, unc. octo.
 Digere octiduum.
-

Essentia Guajaci volatilis.

Siehe Tinctura.

Essentia Gummi Ammoniaci.

- ℞. Gummi Ammoniaci, unc. tres.
 Liquoris Nitri fixi, unc. unam.
 Spiritus Vini rectificatissimi, libr. unam.
 M.

Soll zur Kur der Lungendrüsenschleimung,
 des Asthmas, der Sichtsmerzen, des Mangels an
 monatlicher Reinigung dienen.

Essentia Hyperici.

- ℞. Florum Hyperici, unc. quatuor.
 Spiritus Vini rectificati, libram unam et unc.
 tres.

Dosis, vierzig bis siebzig Tropfen.

Zur Kur der Geschwüre, der Würmer und der
 Melancholie empfohlen.

Essentia Juniperi.

- ℞. Baccarum Junip. maturar., unc. quatuor.
Rob earundem, unc. unam.
Spiritus Baccarum Juniperi rectificati, quan-
tum sufficit, ad eminentiam quinque
digitorum.

Digerantur in Balneo.

Dosis, ein Eßlöffel voll.

Essentia Levistici.

- ℞. Radicum Levistici, unc. duas.
Seminis ejusdem, unc. unam.

Incisa et Contusa infundantur in
Spiritus Vini, unc. decem.

Diger.

Schweiß- und urintreibend.

Essentia ligni sancti.

Siehe Essentia ligni Guajaci.

Essentia Ligni Sassafras simplex.

- ℞. Corticum ligni Sassafras, unc. unam semis.
Spiritus Vini rectificati, unc. octo.

Macerentur per triduum.

Essentia Ligni Sassafras composita.

- R. Corticum ligni Sassafras, unc. unam semis.
Salviae nobilis, unc. duas.
Nucis Moschatae, unc. unam.
Cinnamomi, unc. semis.
Anisi stellati, drachm. tres.
Spiritus Vini rectificati, libr. duas.
Diger. per triduum, exprimantur.

Die Dosis ist 50 bis 70 Tropfen.

Essentia Lignorum.

- R. Ligni Sassafras cum Cortice, unc. duas.
Sancti, unc. tres.
Rhodii, unc. semis.
Sandali rubri,
citrini, ana unc. unam.

Incisa, et in

Spiritus Vini, libris duabus infusa per octiduum
digerantur, postea exprimantur et filtrentur.

Essentia Lignorum composita.

- R. Radicum Sarsaparillae,
Helenii,
Chinae,
Ligni Sassafras,
Sancti,
Summitatum Fumariae, ana unc. un.
Santali rubri, drachm. sex.
Rhabarbari, unc. semis.

Essentia Lignorum D. Sleet. — Teichm. 335

Incidantur et contundantur grosso modo: Extrahe cum Spiritu Fumariae, vel Helenii, Tincturam, acuendo cum Spiritu Salis.

Essentia Lignorum D. Sleet.

- ℞. Rasurae Ligni Sassafras, unc. tres.
Guajaci,
Radicum Chinae opt., ana unc. unam.
Florum Hyperici,
Anthos, ana pugillos sex.

Concisa et optime contusa, infundantur in sufficienti quantitate spiritus Vini rectificatissimi, in quo dissolve:

- Salis Volatil. Cornu Cervi, drachm. unam.
Succini, drachm. semis.

Stent per aliquot dies, noctesque in loco calido: deinde exprimatur Tinctura, s. Essentia et servetur ad usum.

Essentia Lignorum Teichmeyeri.

- ℞. Rasurae ligni guajaci,
Sassafras, ana libr. unam.
Salis tartari fusi, unc. quatuor.
Spiritus Vini purissimi, q. s. ad eminentiam
duorum digitorum.

Diger.

Die Dosis ist eine halbe Drachme und drüber.

Essentia Lumbricorum Terrestrium.

℞. Lumbricorum terrestrium exsiccatorem, in pulverem tritorum, unc. quatuor.

Affunde

Olei Tartari per deliquium, unc. unam.

Misceantur, addatur

Spiritus Vini rectificati, libra una.

Diger. et filtr.

Die Dosis ist 50 bis 60 Tropfen.

Urin- und Schweißtreibend. Zur Kur der Sichts, des Scorbutz, und der Kachexien empfohlen.

Essentia limonum.

Ist das wesentliche Del der Zitronschale.

Essentia Macis.

℞. Macis, unc. quatuor.

Liquoris Nitri fixi, unc. duas.

Spiritus Vini rectificatiss., libr. duas.

Diger.

Ein gutes Stomachale. Die Dosis ist 20, 4^o und mehrere Tropfen.

Essentia Mari Composita Wedelii.

℞. Mari veri,

Xylaloës,

Cardamomi minoris,

Cinnamomi acuti, ana unc. semis.

Fiat

Essentia Martiata Ap. — Massae Pil. de C. S. 387

Fiat Extractio, cum Spiritu Vini rectificato, addendo, pro re nata, Essentiam Ambrae.

Wedel schreibt dieser Formel Nervenbelebende Kraft zu, und empfiehlt sie bei Hysterie.

Essentia Martiata Aperitiva.

- R. Radicum Galangae,
Calami aromatici,
Zedoariae,
Cinnamomi acuti, ana drachm. duas.
Flor. Hyperici,
Tanaceti, ana drachm. unam.
Limaturae Martis, unc. semis.
Minutim incisis superaffundantur:
Spiritus Vini rectificati, unc. sex.
Vitrioli, unc. semis.

Die Dosis ist 30 bis 50 Tropfen.

Essentia Massae Pilularum de Cynoglossio
Stahlii.

- R. Extract. e Specierum pro Massa pilularum de
Cynoglossio, unc. duabus
cum
Spiritus Vini rectificatissimi, unc. sex.

Vorzüglich gegen Reuchhusten empfohlen.

Essentia Mastiches.

- R. Granorum Mastich. elect. pulverisat., unc.
unam.
Spiritus Vini optimi et rectificatissimi, unc.
tres.

Digerantur quatridduum.

Dosis, dreißig bis sechzig Tropfen, zur Stärkung der Verdauung, besonders bei chronischem Durchfall.

Essentia Melampodii.

- R. Radicis Hellebori nigri, unc. quatuor.
Coccinelhae, scrupulos duos.
Spiritus Vinosi tenuioris, libr. duas.
Digere, et cola per Chartam.

Zur Kur der Melancholie empfohlen.

Essentia Melissae Hoffmanni.

Die Türkische oder Zitronmelisse wird mit Zucker zu einer Konserve gemacht; hierüber wird Melissenspiritus von der nemlichen Melisse gegossen.

Hoffmann rühmt diese Essenz als ein sehr gutes Krampfstillendes Mittel bei Hysterie zc.

Essentia Millefolii.

- R. Millefolii, unc. tres.
Spiritus Vini rectificati, unc. sedec.

Essentia Millepedum. — Mumiae Purif. C. 589

Infundantur, et post digestionem per triduum, exprimantur, in expresso denuo

Millefolii, unc. duae

Macerentur, est post sufficientem extractionem expressa Essentia per chartam bibulam filtratur.

Die Dosis ist 50 bis 60 Tropfen.

Diese Essenz wird besonders empfohlen, zur Einschränkung des Goldaderflusses, der Menstruation. Mit Safranessenz versetzt, soll sie die mit dem Eintritt des Monatlichen verbundene Schmerzen, so wie auch die Nachwehen lindern.

Essentia Millepedum.

R. Millepedum, in pulverem satis tenuem tritorum, unc. tres.

Irrorentur

Olei Tartari per deliquium, drachm. duodecim.

Postea statim affundantur

Spiritus Vini rectificati, unc. decem.

Die Dosis ist von einem bis zu anderthalb Scrupel.

Essentia Mumiae Purificans Clauder.

R. Mumiae Aegyptiacae, in pulverem tritae.

Salis Tartari, ana unc. unam.

Aquae Fumariae, libr. unam.

Misc.

Die Dosis ist eine halbe Drachme, bis zu zwei Scrupel.

590 Essentia Myrrhae. — Nephrocathart. R. L.

Clauder rühmt diese Essenz als ein überaus glückliches Blutreinigendes Mittel.

Essentia Myrrhae.

R. Myrrhae rubrae electae, unc. duas.
Tritae affunde
Spiritus Vini rectificatissimi, unc. decem.
Diger.

Die Dosis ist 30 bis 50 Tropfen zur Treibung des Monatlichen.

Essentia Myrrhae Alcalifata.

R. Myrrhae electae, in pulverem tritae, libram dimid.
Salis alcali, sive Cinerum clavellatorum, unc. octo.
Aquae fontanae, libr. unam semis.

Nach vorhergegangener sechs bis achttägiger Digestion wird die Tinktur bis zur Honigdichte, bei gelindem Feuer abgedampft, und nun werden zwanzig Unzen rectificirter Weingeist zugegossen, und so die Essenz bereitet.

Durch Zusatz des Alkali soll die Auflösung der Myrrhe besser vor sich gehen.

Essentia Nephrocathartica Rosin. Lentilii.

R. Rob Alkekengi,
Cynosbati,
Juniperi, ana unc. semis.

Essentia nervina B. — Odontalgica S. 391

Spiritus Baccar. Juniper., unc. septem.
Fragorum, unc. tres.
Aquae Cinnamomi, unc. duas.
Syrupi Granorum Chermes, drachm. unam.
Philonii Romani, unc. femis.

Misce stent in digestionē, per viginti quatuor horas,
Essentiae decantatae adde:
Tincturae Tartari, unc. unam.
Mise. F. l. a. Eff.

Der Erfinder rühmt, wie schon der Titel besagt,
diese Essenz als ein mächtiges Nieren reinigendes
Mittel.

Essentia nervina Bestuscheff.

Siehe Tinctura.

Essentia Oculorum Cancri.

℞. Oculorum Cancror. pulverat., unc. quat.
Aceti optimi, unc. sedecim.
Extrahe Tinct.

Dosis zwei Eßlöffel voll.

Essentia Odontalgica Stahlī.

℞. Myrrhae rubrae opt., unc. unam
Spiritus Cochleariae, unc. sex.
Mista digerantur, atque Essentiae ultimo addantur
Essentiae Succini, unc. duas.

Zum äußerlichen Gebrauch bei hohlen Zähnen.

Essentia Pareirae Bravae Composita,
Lochner.

R. Rasurae Rad. Pareir. Brav., unc. sem.
Ligni Guajaci, drachm. semis.
Tincturae Tartari composit., unc. quat.

Fiat secundum artem, digestio, et filtr. deinde
addantur:

Olei Ligni Sassafras destillati, guttae octo.

Misc.

Essentia Pareirae Bravae Nitrosa, Lochner.

R. Rasur. Rad. Pareirae Brav., unc. semis.
Spiritus Nitri dulc. Castoris, unc. quatuor.
Digere et filtra.

Von Lochner als ein medicamen divinum, vor-
züglich zur Kur der Wassersucht, und der Steinkrank-
heiten gerühmt.

Dosis 40 bis 60 Tropfen.

Essentia Perlarum.

Man nimmt durch destillirten Essig bereitetes Per-
lensalz, und reinigt es durch wiederholtes Auflösen in
destillirtem Essig und Koaguliren so lange, bis man
nicht die geringste Unreinigkeit an demselben mehr be-
merkt. Dieses reine Perlensalz wird sodann in Re-
genwasser aufgelöst, und dieses Regenwasser wieder
davon durch die Destillation abgezogen, dieses Auflö-
sen und Abziehen wird so vielmal wiederholt, bis das
Destillationswasser ganz rein und süß schmeckt. Nun
wird das ausgesüßte Perlensalz mit höchst rectificirtem
Wein:

Essentia Pimpinellae albae. — Piperis Ind. 395

Weingeist zwei Finger breit begossen. Mit der Zeit erscheint die Perlenessenz in Gestalt eines Oeles auf dem Weingeist; dieses Del wird vorsichtig abgegossen, und nun frischer Spiritus vini rectificatiss. auf das noch nicht in Del verwandelte Ueberbleibsel gegossen, und damit so lange fortgefahen, bis sich alles in Del verwandelt hat. Dann wird dieses Del nochmal mit Weingeist digerirt, und zuletzt der Weingeist durch behutsame Destillation davon abgezogen.

Dosis sechs bis vierzehn Gran.

Die Alten rühmen dieses Präparat als ein vorzügliches Mittel zur Kur und Verhütung der Gicht, der Auszehrung, der Niederlage der Lebenskraft.

Essentia Pimpinellae albae.

Wird mit gutem rektificirten Weingeist, eben so wie die Essentia Angelicae bereitet. Die Dosis ist 40 bis 70 Tropfen.

Essentia Pini.

℞. Extracti turionum Pini aqua fontana parati,
unc. tres.

Spiritus Cochleariae, libr. unam,

Fiat digerendo essentia.

Die Dosis ist 60 bis 75 Tropfen.

Essentia Piperis Indici.

℞. Piperis, una cum folliculis, mature siccati, et
in pulverem redacti, unc. unam.

394 *Essentia Populi Vulnerar.* — *Purgans.*

Salis Tartari siccissimi, drachm. unam.

Mixtis et affusis spiritus Vini Gall. rectificatissimi
unc. sex.

Sie kann zu 30 Tropfen gegeben werden.

Essentia Populi Vulneraria.

R. Oculorum Populi arboris recentium, libram
femis.

Spiritus Vini rectificatissimi, libr. unam femis.

Digerantur per aliquot dies, exprimantur, et fil-
tretur Essentia, cui adde

Essentiae florum Hyperici, libr. sem.

Post digestionem, dimidia spiritus pars in balneo
abstrahatur, liquor residuus servetur.

Dosis, dreißig bis fünf und vierzig Tropfen,
und mehr.

Essentia Purgans.

R. Radicis Jalappae, unc. duas.

Foliorum Sennae sine Stipitibus electorum.

Seminis carthami excorticati, ana felseunciam.

Rhabarbari finissimi, unc. unam.

Scammonii electi, drachm. duas.

Cardamomi minoris,

Cinnamomi,

Seminis carvi, ana drachm. unam et dimid.

Spiritus Vini, libri unam.

Diger. et col.

Dosis eine halbe bis zwei Drachmen.

Essentia Salutis.

Ein weitläufiges Gemisch aus rad. Scorzonerae hispanicae, Zedoar. Gentian. Enulae, Serpentar. Contrayervae, Imperator. Angelicae; herb. Absinth. card. benedicti, Centaur. min. Rutae, Scordii, Veronicae, Melissae, Rorismarini, baccar. Juniperi, cortic. Citri, Aurantior., zwei Drachmen Myrrha, und Franzbranntwein.

Essentia Saponis.

R. Saponis veneti, optimi, raspati, libr. dimid.
Cinerum clavellatorum, purorum, unc. quatuor.

Die Pottasche wird erst in Wasser aufgelöst, und dann mit der Seife vermischt in einem eisernen Topfe bis zur Trockenheit gekocht. Aus dieser Masse wird dann mittelst Spiritus Anthos vel rosarum die Essenz bereitet.

Zu äußerlichem Gebrauch unter Wasser getrüpfelt und damit bei Krätze zc. gewaschen.

Essentia Scillae.

R. Salis tartari, unc. femis.
Aceti scillitici, per infusionem aceto destillato parati, et probe saturati, unc. duodecim.
M.

Der Essig wird bei gelindem Feuer bis zur Honigdicke abgedampft, und dann die übrig gebliebene Salzmasse in sechs Unzen Spiritus vini rectificatissimi aufgelöst, einige Tage digerirt und abgeseiht.

Die Dosis ist 40 bis 60 Tropfen.

Essentia Scordii.

Wird so wie die Essentia Millefolii bereitet.

Essentia de Scordio composita,
oder
Diascordium Liquidum J. Maur. Hoffmanni.

℞. Radicum Angelicae,
Vincetoxici,
Levistici,
Zedoariae,
Conrayervae,
Tormentillae,
Valerianae, ana unc. semis.
Gentianae, drachm. sex.

Herbae Scordii, unc. duas.
Florum Sambuci, drachm. duas.
Myrrhae electae, drachm. sex.
Croci, drachm. duas semis.
Corticum Citri, unc. unam.
Succini,
Ligni Aloës, ana drachm. tres.
Opii, drachm. unam.

Misce fiat omnium pulvis, superaffundantur
Spiritus Vini baccis Juniperi abstracti, librae
tres.

Diger.

Eine Unze dieser Essenz enthält etwa zwei Gran
Opium.

Essentia Seminis Santonici composita.

- ℞. Sem. Santonici, unc. unam.
Florum Tanaceti,
Hyperici,
Pericorum,
Corallinae,
Radic. Dictamni alb.
Zedoariae, ana drachm. duas.

Infundantur concisa in

Spiritus Juniperi, unc. octo.

Vini generosi, unc. quatuor.

Digerantur per octiduum.

Essentia Sennae.

- ℞. Uvae passar. detractis interioribus granis, unc.
sedecim.
Foliorum Sennae f. stip., libr. unam.
Seminum Carvi, fescunciam.
Cardamomi minor. decorticat., unc.
dimid.
Spiritus Vinosi tenuioris, congiuum unum.
Digere sine calore ut Fiat Essentia.

Essentia Serpentariae composita.

- ℞. Rad. Serpentar. Virgin., unc. duas.
Theriaca, unc. unam.
Cochinillae, drachm. unam.
Vini albi Hispanici, libr. duas.
Digere leni calore, quatrduum et cola.

398 Essentia Serpent. Virg. f. — Stomachica.

Essentia Serpentariae Virginianae simplex.

℞. Radicum Serpentariae Virginianae, minutim
incisarum, unc. duas semis.

Affunde

Spiritus Vini rectificati, libr. unam.

Die Dosis ist 30 bis 50 Tropfen.

Essentia Spicae Indicae.

℞. Spicae Indicae, unc. unam semis.
Spiritus Vini rectificati, unc. sex, vel septem.

Dosis, vierzig bis sechzig Tropfen.

Essentia Splenetica Stahlii.

℞. Herbarum Verbenae,
Rutae hortensis,
Murariae,
Salviae,
Plantaginis acutae, ana unc. semis.
Florum Hypetici, unc. unam.

Incisa infundantur in

Spiritus Vini, libra una.

Die Dosis ist 60 bis 80 Tropfen.

Essentia Stomachica.

℞. Radicum Calami aromatici,
Galangae minoris,
Ireos Florentinae,

Essentia Stomachica amara, D. Bist. 399

Zedoariae,
Zinziberis albi,
Cardamomi minoris,
Cubeborum,
Ligni Aloes opt., ana drachm. unam.
Cinnamomi, drachm. duas.
Flavedinis Cortic. Citri, drachm. tres.

Incisa et crasse contusa, infunde in Spiritus Vini
rectificati optimi quantitate convenienti.

Essentia Stomachica amara, D. Bistiferi.

℞. Herbar. Absinthii, unc. duas.
Carduibenedicti,
Centaur. minor., ana unc. unam.
Corticum Aurantiorum,
Ligni Colubrini, ana unc. duas.
Sassafras,
Guajaci, ana unc. semis.
Corticum Tamatisi, drachm. quinque.
Chinae Chinae, unc. semis.
Radicum Gentianae,
Angelicae,
Valerianae, ana drachm. duas.

Concisis et Contusis superaffunde:

Spiritus Vini rectificatiss., unc. sedecim.

Postea adde:

Salis Absinthii,
Scordii,
Cardui Benedicti, ana unc. semis.
Tartari, unc. unam.

Die Salze müssen vorher in Aqua cardui bene-
dicti aufgelöst werden. Die ganze Mischung wird
acht Tage lang digerirt, dann ausgedrückt und colirt.

Essen-

Essentia Stomachica Polychresta Gundelsheimeri.

℞. Piperis longi,
nigri,
albi, ana drachm. duas.
hispanici, sive Capsici, unc. unam.
Cardamomi minoris, drachm. decem.

Tritis affundantur

Liquoris terrae foliatae Tartari,
Spiritus Salis Armoniaci vinosi, ana libra sem.
Digerantur, exprimantur et filtrentur.

Die Dosis ist 30 bis 40 Tropfen.

Essentia Succini.

℞. Succini Citrini triti, unc. duas.
Olei Tartari, per deliq. quant. fatis.

Ut fiat pasta: cui leniter exsiccatae affundantur
Spiritus Vini rectific., unc. viginti.

Dig. in Baln. Aren. per octiduum.
Dein filtra Ess.

Essentia Succini Alcalifata.

℞. Succini flavi, probe triti, unc. quatuor.
Salis, ex duplo Nitri et una parte Tartari crudi
per detonationem parati, unc. sex.

Tere invicem, affunde

Spiritus Vini non rectificati, unc. sedecim.
Stent in digestionem per aliquot dies.

Die Dosis ist 30 bis 50 Tropfen.

Die

Essentia Succini Gmelini. — Theriacalis. 401

Die gewöhnliche Bernsteinessenz wird bloß aus Succinum und höchstrectificirtem Weingeist bereitet. Das Succinum wird zu Pulver gestossen, und in einem irdenen gläsernten Gefäße so lange geröstet, bis es ist, als wenn es schwigen wollte. Jetzt wird es, indem es noch heiß ist, in eine Phiole gethan, und mit fünf Pfund höchst rectificirtem Weingeist übergossen, und so drei Tage digerirt.

Essentia Succini Gmelini.

R. Succini citrini optime triti, unc. duas.
Spiritus vitrioli dulcis sive Liqueoris anodynus,
unc. decem.

Diger.

Dosis funfzehn bis zwanzig Tropfen auf Zucker
oder in Wasser.

Essentia Terrae Catechu.

R. Terrae Catechu sive Japonicae, unc. unam.
Spiritus Cydoniorum, unc. quatuor.

Die Dosis ist 30 bis 50 Tropfen, bei Hämorrhagien und Petechialfieber.

Essentia Theriacalis.

R. Radicum Angelicae,
Calami,
Serpentariae Virg.
Spicae Indicae,

Universalformul. Lex. 1r Bd.

C c

Her-

402 Essentia Travn. s. Vuln. S. — Valerianae C.

Herbarum Scordii,
Dictamni Cretici, ana drachm. tres.
Cinnamomi acuti,
Cardamomi minoris,
Cubeborum,
Caryophyllorum, ana drachm. unam semis.
Opii Thebaici,
Croci Orientalis, ana drachm. unam.
Spiritus Vini rectificati, libr. unam.

Die Dosis ist 40 bis 60 Tropfen.

Siehe auch Aqua theriacalis.

Essentia Travnatica seu Vulneraria Stahlü.

(Balsamus Vulnerarius Stahlü.)

R. Essentia Succini, sine Sale, unc. duas.
Myrrhae, unc. unam.
Spiritus Terebinth. opt., unc. semis.
Misc. Diger. loco calido.

Zur Kur sinnöser Geschwüre vor andern em-
pfohlen.

Essentia Trifolii Fibrini.

Wird eben so wie die Essentia Absinthii bereitet.

Essentia Valerianae Composita.

R. Rad. Valerianae,
Serpentariae Virginianae, ana unc. unam.
Camphorae, drachm. unam.

Infundantur in Spiritus Vini rectificati, unc. octo.
Bier

Essentia Valerianae Volatil. — Viperarum. 403

Vier Tage lang im wohlverschlossenen Glase bei gelinder Wärme zu digeriren.

Die Dosis ist 40 bis 60 Tropfen.

Essentia Valerianae Volatilis.

R. Radicis Valerianae silvestr., unc. quatuor.

Spiritus Volatilis aromat., libr. duas.

Digere sine Calore.

Essentia Vincetoxici.

Wird eben so wie die Essentia Angelicae und andere ähnliche bereitet.

Essentia Viperarum.

R. Iecinorum et Cordium Viperar. No. quinquaginta, recenter exsiccata, et contuf. cum

Spiritus Vini rectificati, libra una.

Infundantur octo diebus, ad perfectam Extractionem: deinde addatur

Spiritus Viperarum volatilis, libra semis.

Salis Volatilis viperarum, unc. semis.

Misc. Diger.

Soll zur Kur der Melancholie, des Podagraß, des Steins, und zur Wiederbringung der Kräfte nach schweren Krankheiten, heilsam seyn.

Essentia Vitrioli Martialis.

- R. Vitrioli Martis,
 Florum Salis Ammoniac. martial., ana unc.
 unam semis.
 Spiritus Cochleariae, unc. octo.
 Digere.

Essentia vivifica.

Ein Kunststück aus Spermat. Ceti, einem halben Pfunde, Rasura C. C. und Pottasche anderthalb Unzen, und zwei Pfund Menschenblut. Dieses soll aus einer Retorte destillirt, und dann zu dem Destillat, Cor, pulmones et hepar Cervi, cum cruore, gemischt, so einige Tage digerirt, und nun nochmals destillirt werden. Nach vollbrachter Destillation wird das caput mortuum calcinirt, die Asche ausgelaugt, das Laugensalz ausgezogen, und darüber das Destillat gegossen, acht Tage in Digestion gelassen und dann filtrirt.

Empfohlen gegen Schlagfluß, Epilepsie, Hysterie und Schlassucht.

Extractum Absinthii.

- R. Summitatum Absinthii, libr. unam.
 Aquae communis, libras duodecim.

Laß es in einem bedecktem Gefäße vier Stunden lang in gelinder Kochhize stehen, dann presse es durch, und wiederhole diese Ausziehung nach Befinden noch ein oder mehrere Male. Sämmtliche Abkochungen läßt man darauf in einem zinnernen Kessel bis zur Hälfte abdunsten; und vier und zwanzig Stunden lang ruhig stehen. Dann werden sie vor dem

dem Bodensatz behutsam abgeschüttet, durch Flanell gegossen, und nun bei gelinder Hitze in einem töpfer-
nen Geschirre bis zur Honigsdicke unter beständigem
Umrühren abgedunstet.

Extractum Aconiti.

R. Herbae Aconiti recent. ante florum eruptionem
collectae, q. l.

Zerreib es in einem steinernen Mörser, presse
den Saft aus, und gieße denselben sogleich noch ein-
mal durch Flanell. Dieser Saft wird darauf in
einem töpfernen Gefäße aufgekocht, und durch ein
reines leinenes Tuch geseiht. Auf diese Art läuft
eine durchsichtige, braune Flüssigkeit ab, und auf
dem Tuche bleibt ein schaumiger krümliger Saft
zurück. Alsdann wird die durchgelaufene Flüssigkeit
in einem flachen irdenen Geschirre bei gelindem Feuer
bis zur Honigsdicke abgedunstet, und nun der auf
dem Tuche verbliebene Saft wieder zugesetzt, darauf
alles zusammen unter stetem Umrühren bis zur Ho-
nigsdicke abgeraucht.

Extractum Agarici.

R. Rafurae Agarici albi et levis, libr. unam.

Dieses wird mit Weingeist vermischt und drei
Tage lang an einem warmen Orte digerirt; hierauf
ausgedrückt, filtrirt und dann wird im Wasserbad der
Weingeist wieder abgezogen.

406 Extractum Agarici comp. — Angelicae.

Extractum Agarici compositum.

- ℞. Extracti Agarici simplic., unc. duas.
Rhabarbari, unc. unam.
Olei destill. Macis,
Anisi, ana gutt. decem.
M.

Extractum Aloes aquosum s. gummosum.

- ℞. Aloes Socoterinae tritae, libr. unam.
Aquae communis, libr. duodecim.

Man läßt es bis zur gänzlichen Auflösung unter stetem Umrühren kochen, und dann bis zum folgenden Tage erkalten. Hierauf wird die wäßrige Flüssigkeit durch ein leinenes Tuch gegossen, und wie das Extr. Abinthii abgedunstet.

Extractum amarum compositum.

Aus rad. Cichor. Gentianae, herb. Cichor. Cochlear. Trifol. fibrini, Cardui benedicti, Summitar. Abinthii pontici, Centaurei minor. Rhabarbaro elect., von jedem ein halbes Pfund, und Sal Tartari oder Pottasche, sechs Drachmen, mittelst eines Aufgusses von weißem Weine und ein wenig rectificirtem Weingeist.

Extractum Angelicae.

- ℞. Radic. siccarum Angelicae, libr. unam.
Incisis superfundantur
Spiritus Vini rectific., libr. quinque vel sex.

Dies

Dieses Infus wird digerirt, dann der Weingeist abgeseiht und aufgehoben. Die Wurzeln werden nun mit drei Pfund Wasser frisch infundirt, digerirt, dann einige Mal aufgekocht und ausgedrückt. Das Ausgedrückte wird mit Eiweiß aufgeklärt, mit dem ersten spiritusösen Infus vereiniget, und zur Extractsdicke eingedampft.

Extractum Angusturae aquosum
oder gummosum.

Man nimmt fein gepulverte Angusturarinde ein Pfund, thut sie in ein großes Zuckerglas oder in einen steinernen Topf, gießt

kochendes Wasser, acht Pfund,

darüber, rührt alles wohl um, und läßt es wohl verdeckt und in gelinder Wärme unter öfterm Umrühren vier und zwanzig Stunden stehen, hernach läßt man die Mischung in einem zinnernen Kessel einigemal aufwallen, und seiht die Flüssigkeit noch heiß durch Leinwand in einen großen steinernen Topf, auf den Rückstand gießt man von neuem

kaltes Wasser, sechs Pfund,

läßt es wieder einigemal aufsieden, und gießt die Flüssigkeit noch heiß durch Leinwand zu der vorigen; der Rückstand wird noch einmal mit derselben Menge abgekocht, und dann alles in einen leinwandenen Presssack geschüttet, die sogleich durchlaufende Flüssigkeit wird den vorigen Brühen beigemischt, und der Rückstand stark und mehreremal ausgepreßt, die durchgepreßte Flüssigkeit wird zu den vorigen gegossen. Nach einigen Stunden, wenn die erhaltenen Flüssigkeiten die zäherichten und schweren Theile abgeseiht haben, gießt man jene von diesem Bodensatz vorsichtig in ei-

408 Extractum anodynum. — Arnicae.

nen zinnernen Kessel ab, bringt diesen über sehr gelinde und mit Asche gedämpfte Feuer, und raucht die Flüssigkeit, ohne daß sie im mindesten kochet oder aufwallt, unter stetem Umrühren bis zur Honigdichte ab, und bewahre sie alsdenn gehörig auf.

Extractum anodynum.

Besteht aus Extr. Angelicae, Calami aromatici, ana unc. una, Cardui benedicti, drachm. quinque, Opii aqua fontana parati, drachm. tribus, Olei Caryophyllorum, gutt. decem.

Acht Gran enthalten einen Gran Opium.

Extractum Antipestilentialia Hoffmanni.

Ein Mischmasch aus rad. Angelicae, Vincetoxici, Levistici, Zedoarige, Contrayervae, Tormentillae, Valerianae, Gentianae, herb. Scordii, flor. Sambuci, Myrrha, Crocus, Kampher, Succinum, Opium ꝛc.

Dem ähnlich sind die andern Extracta Antipestilentialia, die in den ältern Pharmacopoen vorkommen.

Extractum Antivenereum Poterii.

- ℞. Corticis ligni Guajaci parum contus., unc. sex.
Rasurae ejusdem ligni, libr. tres.
Chinae electae, in taleolas dissectae,
Sassaparillae, minutim incis., ana libr. duas.
Baccarum Juniperi, libr. semis.
Semín. Cardui benedicti,
Carvi, ana unc. tres.

Extractum Aristolochiae. — Aurantiorum. 409

Folior. Succisæ,
Scabiosæ, ana manip. tres.
Radic. Cyperi,
Vincetoxici, ana unc. duas.

Alles wird mit weißem Wein übergossen, und so das Extrakt bereitet. Der Rückbleibsel wird eingäschert, das Salz eingelaugt, und zu dem Extrakte gemischt.

Dosis zwei Drachmen bis zwei Unzen.

Extractum Aristolochiae.

Wie Extr. Angelicæ zu bereiten.

Extractum Arnicæ.

Man nimmt Fallkraut,
Fallkrautblumen, von jedem ein
halbes Pfund,
die beinahe noch frisch, jedoch etwas abgetrocknet sind,
hackt sie klein, und bereitet daraus das Extrakt auf
die Art, wie das Bermuthextrakt (Extractum Absinthii)
bereitet wird.

Extractum Artemisise.

Wie Extr. Absinthii zu bereiten.

Extractum Aurantiorum.

Aus Pommeranzengelb, wie Angusturaextrakt zu bereiten.

410 Extractum Belladonnae. — Buglossae.

Extractum Belladonnae.

Es wird aus den Tollkirschblättern wie das Eisenhutblättereextrakt (Extr. herb. aconiti) bereitet.

Extractum bezoardicum Camereri, Quercetani etc.

Mischmasch aus rad. Angelicae, Zedoariae, Tormentillae, lign. Aloes etc. Castoreum, Opium etc.

Extractum bilis.

Siehe Fel Tauri inspissatum.

Extractum boraginis.

Wie E. Absinthii zu bereiten.

Extractum Bryoniae.

R. Radic. Bryoniae incisar., libr. unam.

Infunde cum

Aquae fervent., libr. sex.

Nach dreitägiger Maceration wird es gelind gefocht, ausgedrückt und colirt, dann bei gelindem Feuer bis zur Extractsdicke abgedampft.

Extractum Buglossae.

Wie Extr. Absinthii.

Extractum Calami arom. — corticis Cascar. 411

Extractum Calami aromatici.

Wie Angusturaextrakt aus der Kalmuswurzel zu bereiten.

Extractum contra calculum Sparrii.

Ein Mischmasch aus rad. Ononidis, Petroselinii, Althaeae, Asparagi, Squillae, Cucum. Asinin. recent. Calam. aromat. Aristolochiae rotund. Sem. Sinap. Bacca Alkekengi etc.

Extractum Ligni Campefciani; haematoxyli.

Wird aus dem Kampescheholz wie das Angusturavindenextrakt (Extr. cort. angusturae) bereitet.

Extractum herbae Carduibenedicti.

Man bereite es aus dem Kardobenediktenkraut, wie das Wermuthextrakt (Extr. Absinthii.)

Extractum herbae cardui tomentosi.

Man bereite es aus den Krebsdistelblättern, wie das Eisenhutblätterextrakt (Extr. herbae aconiti).

Extractum corticis Cascarillae.

Wird aus der Kaszarillenrinde wie das Angusturavindenextrakt (Extr. cort. angusturae) bereitet.

Ex-

Extractum Castorei Ang. Salae.

Aus einem halben Pfunde Castoreum wird mittelst des Weingeistes eine Essenz bereitet. Das Ueberbleibsel wird mit zwei Pfund Wasser bei gelindem Feuer bis zur Hälfte eingekocht, exprimirt, colirt und nachdem es hell geworden, mit der Essenz vermischt, und dann durch Abziehung des Weingeistes bei gelindem Feuer zum Extrakt bereitet.

Extractum catharticum.

Siehe Extractum colocynthidis compositum.

Extractum catholicum.

Siehe Extractum colocynthidis compositum.

Extractum Centaurei minoris.

Man bereite es aus dem Tausendguldenkraut wie das Wermuthextrakt (Extr. absinthii).

Extractum Chamomillae.

Man nimmt Kamillenblumen sammt dem Kraut und auch der Wurzel, vier Pfund, die nur etwas abgetrocknet und von Unreinigkeiten und Staub gereinigt sind, hacke sie klein und bereite daraus das Extrakt, wie das Wermuthextrakt (Extr. absinthii) bereitet wird.

Extractum Chelidonii Majoris.

Grosshöllkrauterextrakt.

Man nimmt Grosshöllkrautwurzel,

Grosshöllkrautblätter, von jedem andern:
halb Pfund,

die noch frisch, aber in möglichster Schnelligkeit in kaltem Wasser von Staub und andern Unreinigkeiten abgespült sind, hacke sie klein, und stampfe sie in einem steinernen Mörsel zu einer breiartigen Masse, thue diese alsbald in einen leinenen Presssack, und presse sie recht stark und einigemal aus; den durchgepressten Saft lasse man einige Stunden lang stehen, damit sich die zaserichten Theile zu Boden setzen. Den Rückstand thue man aus dem Presssack in einen zinnernen Kessel, giesse kaltes Wasser acht Pfund darüber, lasse es über gelindem Feuer und unter beständigen Umrühren eine Viertelstunde kochen, alsdenn seihe man den Absud durch ein leinenes Tuch, presse auch den Rückstand stark aus, und mische die durchgepresste Brühe zu dem durchgeseihten Absud, thu sie in einen zinnernen Kessel, und dampfe sie über gelindem Feuer, unter beständigen Umrühren, bis ohngefähr auf zwei Pfund ein, alsdenn mische man auch den ausgepressten Saft, der vorsichtig vom Bodensatz abgegossen worden ist, zu dem eingekochten Absud, und lasse beide zusammen in einem weiten zinnernen Kessel oder in flachen Abrauchschalen über dem allergeindesten und mit Asche gedämpften Feuer, und ohne die mindeste Aufwallung, unter beständigem Umrühren, bis zur Honigdicke abdampfen, nun lasse man das Extrakt erkalten.

Extractum Chinae Chinae aquosum
oder gummosum.

Wird aus der Chinarinde wie das Angusturac-
rindenextrakt (Extr. cort. angusturac) bereitet.

Kenzeichen der Aechtheit :

Es muß braun, nicht schwarz aussehen, und den
der Chinarinde eigenthümlichen Geschmack haben,
und mit Wasser vermischt eine rothbraune, trübe
Auflösung machen. Wenn es mit Weidenrinden-
extrakt verfälscht ist, so sieht die Auflösung dessel-
ben bräuner aus, und schmeckt gewissermaßen süß-
lich und riecht etwas nach frischen Urin; mit Eis-
chenrindenextrakt vermischt giebt es eine viel röthe-
re wässerige Auflösung, die viel zusammenziehender
und bitterer schmeckt, auch vom beigemischten Eisens-
vitriol eine viel schwärzere Farbe bekommt; mit
Roskastanienrinde verfälscht giebt es auch eine viel
röthere und bittere wässrige Auflösung.

Extractum corticis Chinae frigide paratum
Sal Chinae; Anima Chinae, Extractum
Chinae Garayense.

Kaltbereitetes Chinaextrakt; China Salz;
Garayisches Chinaextrakt.

Man nimmt fein gepülverte Chinarinde zwei Pfund,
kaltes vorher abgekochtes gemeines Wasser
zwanzig Pfund,

thue beides in einen steinernen Topf, lasse es acht und
vierzig Stunden wohl zugedeckt stehen, rühre die Mi-
schung aber täglich wenigstens dreimal, jedesmal eine
Bier:

Viertelstunde lang, mit einem hölzernen Spatel um, oder noch besser, man quirle sie statt des bloßen Umrührens; alsdenn seihe man die Flüssigkeit durch Fliesspapier, rauche sie in einem zinnernen Kessel über höchst gelindem Feuer unter beständigem Umrühren bis auf anderthalb Pfund ab, hierauf gieße man diesen Saft ganz dünne auf mehrere Porzellanteller aus, und stelle diese mit dem darauf ausgebreiteten Saft in die Sonne, an Orten, wo Luftzug statt findet, schabe die völlig trocken gewordene Masse nachher von den Tellern ab, und verwahre sie in einem gut verschlossenen Glase.

Kennzeichen der Aechtheit. Es muß auf seiner Oberfläche etwas glänzen, röthlichbraun aussehen, völlig wie Chinarinde schmecken, und in destillirtem gemeinen Wasser sich völlig auflösen, und eine lichtbräunliche Auflösung geben, die von hinzugesossenem höchst reinem Weingeist beinahe völlig niedergeschlagen wird.

Extractum Chinae spirituosum s. resinofum.

Man nehme das bei Bereitung des kalt bereiteten Chinarindenextrakts nach dem Durchsiehen zurückgebliebene Chinarindenpulver, thue es in einen verhältnismäßigen großen Kolben, gieße rektificirten Weingeist vier Pfund darüber, und lasse die Mischung wohl zugedeckt in gelinder Wärme und unter öfterm Umrühren drei Tage lang digeriren, alsdenn gieße man den Aufguß vorsichtig in ein gläsernes, wohl zu verstopfendes Gefäß ab, und gieße über den Rückstand von neuem

rektificirten Weingeist vier Pfund,

und

und verfare wie vorhin; diese Arbeit kann man noch einmal wiederholen, alsdenn preßt man den Rückstand stark und einigemal aus. Die abgegossenen geistigen Aufgüsse und die durchgepreßte Tinctur thue man entweder in einen großen Kolben oder in eine gut überzünnte Destillirblase, gieße noch ein Drittel ihres Gewichtes Wasser hinzu, und ziehe den Weingeist bei mäßigem Feuer davon ab. Nach geendigter Destillation nehme man, wenn alles erkaltet ist, den Helm weg, gieße die Flüssigkeit ab, und nehme das am Boden liegende geistige Extrakt heraus, thue es, wenn es noch nicht die gehörige Dicke haben sollte, in eine Abrauchschale, und dicke es bei dem allergeindesten Feuer und unter stetem Umrühren bis zur steifen Honigkonsistenz ein, und hebe es, wenn es die gehörige Konsistenz hat, vorschriftsmäßig auf.

Extractum Cochleariae.

Wie Extractum Absinthii zu bereiten.

Extractum Cichorei.

Wie Extractum Absinthii zu bereiten.

Extractum Cicutae terrestris; extractum conii maculati.

Es wird aus Erdschierlingskraut wie das Eisenhütertrakt (extract. aconii) bereitet.

Kennz. der Aechth. Es muß braungrünlich aussehen, und auch den specifischen Geruch nach Rausgenurin haben.

Ex-

Extractum colocynthidis compositum.

M. n. weißes Koloquintenmark sechs Quenten,
schneide es klein, thue es in einen Kolben, und gieße
reinen Brantwein ein Pfund

darüber, lasse diesen Aufguß vier Tage lang, unter
öfterm Umrühren, wohl zugedeckt in sehr gelinder
Wärme stehen, alsdenn presse man die Tinktur aus,
mische

gepulverte Sokotrinische Aloe drei Loth,
gepulvertes Purgierwindenharz ein Loth,

darzu, setze sie einen Tag lang in gelinde Wärme,
und wenn alles sich völlig aufgelöst hat, so gieße man
die Tinktur in eine Retorte, lege sie ins Sandbad,
lutire eine Vorlage vor, und ziehe den Weingeist ab;
alsdenn schütte man die zurückgebliebene dickliche
Masse heraus, dunste sie in einer Abrauchschale bis
zur Honigdicke ab, mische noch

fein gepulverte kleine Kardemomen ein Loth
darunter, und hebe alsdenn das Extrakt gehörig auf.

Extractum Croci.

R. Croci Orientalis optimi, libram semis, vel
quantum libet.

Aquae fontanae purae, libr. duas.

Wird zwei Tage an einem warmen Orte digerirt,
und dann der tingirte Liquor abgegossen. Hierauf
wird frisches Wasser auf den Safran gegossen, und
abermals digerirt, wie vorher, und damit so lange
fortgefahren, bis das Wasser nicht mehr gefärbt wird.
Dann wird die zusammengegossene Tinktur bei gelin:
Universal-Formul. Lex. 1r3d. Dd dem

418 Extractum Datur. — Stipitum Dulcamar.

dem Feuer bis zur Extractdickte abgedampft. Boerhaave bereitet es mit Weingeist.

Extractum Daturae oder Stramonii.

Stechapfel-extrakt.

Es wird aus den Stechapfelblättern wie das Eisen-extrakt (extr. aconiti) bereitet.

Extractum Diacarthami.

Ein Mischmasch aus Semen Carthami, Rhabarber, Polypodium quernum, Turbith etc.

Extractum diatessaron.

Ein Mischmasch aus Speciebus Diatessar. rad. Angelicae etc.

Extractum Diacitri.

Ein Mischmasch aus Zitronensaft, Zucker, Scammoneum, Rhabarber etc.

Extractum stipitum Dulcamarae.

Alfranken-zweig-extrakt; Bittersüßstengel-extrakt.

M. n. frische Alfranken-zweige drei Pfund, schneide sie klein, stoße sie in einem steinernen Mörser mit einer hölzernen Keule und unter allmählicher Zugießung von etwas warmen Wasser, zu einer breiartigen

tigen Masse, thue diese alsbald in einen leinenen Pressack, und presse sie recht stark und einigemal aus, aus diesem Saft bereite man das Extrakt nach der Vorschrift, wie das Eisenhutextrakt (extr. aconiti) bereitet wird.

Extractum herbae fumariae.

Wird aus dem frischem Erdrachkraut wie das Eisenhutextrakt (extr. aconiti) bereitet.

Extractum gentianae rubrae.

Wird aus den rothen Enzianwurzeln wie das Angusturarindenextrakt (extr. cort. angusturae) bereitet.

Extractum radicis graminis

M. n. frische Queckenwurzeln zwanzig Pfund,

hacke sie klein, stoße sie in einem eisernen Mörsel, thue die zerstampfte Masse in einen gut überzinnten Kessel, gieße

kaltes Wasser vierzig Pfund

darüber, decke sie zu, und lasse sie unter öfterm Umrühren vier und zwanzig Stunden weichen; alsdenn setze man den Kessel über sehr gelindes Feuer, und bringe das Gemengsel, unter stetem Umrühren, bis nahe zum Sieden, erhalte es in dieser Hitze eine Viertelstunde, alsdenn gieße man die heiße Brühe durch ein mit Leinwand belegtes Sieb, thue den Rückstand in einen leinenen Pressack, presse ihn stark und

einigemal aus, und schütte die durchgepreßte Brühe zu der durchgeseihten. Diese Brühen gieße man in einen zinnernen Kessel, dampfe sie über höchst gelindem mit Asche gedämpften Feuer und unter stetem Umrühren mit einem hölzernen Agitafel, und ohne daß die Brühe im mindesten koche oder aufwalle, bis zur Syrupskonsistenz ab, und verwahre alsdenn dies Extrakt vorschriftsmäßig.

Extractum herbae gratiolae.

Wird aus dem Wildaurinkraut wie das Wermuthextrakt (Extract. absinthii) bereitet.

Extractum Guajaci ligni.

Wie Extr. Chinae zu bereiten.

Extractum hederæ terrestris.

Wie E. Absinthii zu bereiten.

Extractum hellebori nigri.

Man bereite es aus den Fasern der schwarzen Nieswurzeln wie das Angusturarindenextrakt (Extract. cort. angusturæ).

Extractum corticum hippocastani.

Wird auch wie das Angusturarindenextrakt (Extract. cort. angusturæ) aus der Rosskastanienrinde bereitet.

Extractum hyosciami nigri. — liquiritiae. 421

Extractum hyosciami nigri.

Wird aus dem frischen Schwarzbilsenkraut wie das Eisenhutextract (Extr. aconiti) bereitet.

Extractum hyperici.

Wie Extractum Angelicae.

Extractum Iridis florentinae.

Wie Extract. Bryoniae.

Extractum Jalappae.

Siehe Resina Jalappae.

Extractum Lactucae Sylvestris.

Wird aus den frischen Blättern des wilden Lattichs wie das Eisenhutextract (Extract. aconiti) bereitet.

Extractum liquiritiae oder glycyrrhizae; succus liquiritiae depuratus.

M. n. Süßholz vier Pfund,
schäle die Rinde ab, hacke es klein, stoße es in einem
eisernen Mörser zu einem gröblichen Pulver, thue dies
in einen steinernen Topf, und gieße
kochendes Wasser zwölf Pfund

422 Extractum lupuli. — Maltae compos. F.

darüber, decke den Topf wohl zu, und lasse ihn zwölf Stunden, unter öfterm Umrühren, in gelinder Wärme stehen, alsdenn schütte man alles in einen zinnernen Kessel, und bringe es über sehr gelindem Feuer, unter beständigem Umrühren, bis nahe zum Sieden, aber ohne daß es im mindesten aufwalle; so bald der Aufguß diese Hitze erreicht hat, nehme man den Kessel vom Feuer, lasse alles erkalten, gieße die Flüssigkeit ab, und presse den Rückstand in einen leinenen Presssack stark aus, mische den durchgepressten Saft zu dem abgeseihten, und seihe beide zusammen durch ein mit Leinwand belegtes Haarsieb, lasse die durchgeseihete Brühe noch einige Stunden stehen, alsdenn gieße man die Flüssigkeit von neuem ab, schütte sie in irdene Abrauchschalen, und dicke sie im Wasserbad unter beständigem Umrühren bis zur Konsistenz einer Pillenmasse ab, und bewahre sie gehörig auf.

Extractum lupuli.

℞. n. ganzen Hopfen zwei Pfund,
 thue ihn in einen steinernen Topf, und gieße
 kochendes Wasser acht Pfund
 darüber, und verfare alsdenn, wie nach obiger Vorschrift der reine Süßholzsaft (extractum liquoritiae) bereitet wird.

Extractum Maltae compositum Fuller.

Auß Huslattig und Lungenkraut (Pulmonaria) sechs Unzen, Süßholz, acht Unzen, Rosinen, zwei Pfund, und starkem Biere, sechs Mäsel; alles wird
 bis

bis auf vier Mßel eingekocht, ausgedrückt, und bis zur Honigdick abgedampft.

Extractum marocostinum Mindereri.

Ein Gemisch aus Marum verum, Costus, Succus Absinthii, Apii, Foeniculi etc., Rhabarberextrakt, Safran, Myrrhe, Ammoniakgummi und Aloe.

Extractum marrubii albi.

Man bereite es aus den weißen Andornblättern wie das Wermuthextrakt (extr. absynthii).

Extractum martis; extractum ferri cydoniatum.

Man zerreiße eine erforderliche Menge völlig reife Quitten auf einem Reibeisen, oder stampfe sie in einem eisernen Mörzel zu einer breiartigen Masse, thue die Masse in einen leinenen Pressack, und presse den Saft aus, seihe ihn durch ein mit Leinwand überlegtes Haarsieb, und thue von diesem

ausgepressten und durchgeseihten Quittensaft zwei Pfund

in einen Kolben, mische

fein zerriebenen Hammerschlag sechs Unzen darzu, lasse beides zusammen, unter öfterm Umrühren, vier Tage lang zugedeckt stehen, alsdenn setze man den Kolben in ein Sandbad, und koche die Masse bis zur Hälfte unter stetem Umrühren ein, hierauf drücke man die Feuchtigkeit durch Leinwand, und
rauche

424 Extractum martis pomat. — millefolii.

rauche sie, unter stetem Umrühren und über gelindem Feuer, bis zur Honigdiche ab. Dies Extrakt hebe man in einem wohl verschlossenen gläsernen Gefäß auf.

Extractum martis pomatum.

Wie Extract. martis cydoniatum, mittelst des Borsforseräpfelsaftes zu bereiten.

Extractum Mechoacannae.

Wie Extr. Angelicae zu bereiten.

Extractum Melampodii.

Siehe Extractum hellebori nigri.

Extractum Melissae.

Wie Extr. Abinthii zu bereiten.

Extractum millefolii.

Wird aus den Blumen und den Blättern der Schaafergarbe wie das Wohlverleixtrakt (Extractum arnicae) bereitet.

Extractum myrrhae aquosum oder gummosum.

M. n. gepülverte außerlesene Myrrhen zwei Pfund,

thue sie in einen Kolben, gieße

kochendes Wasser sechs Pfund

darüber, decke den Kolben zu, und lasse den Aufguss drei Tage lang in gelinder Wärme unter öfterm Umrühren digeriren, hernach seihe man den Aufguss durch, und dampfe ihn in irdenen Abrauchschalen im Wasserbad, unter öfterm Umrühren, bis zur Konsistenz einer Pillenmasse ab.

Extractum nicotianae oder tabaci.

M. n. ganze und gut getrocknete Tobaksblätter ein halbes Pfund,

lege sie in eine Porzellanschale, und übergieße sie mit einer hinreichenden Menge Wasser, so daß dasselbe ohngefähr einen Zoll hoch über selbige stehe, lasse sie so eine Nacht weichen, den andern Morgen gieße man das Wasser ab, und thue die macerirten Tobaksblätter in einen zinnernen Kessel, gieße

kalttes Wasser fünf Pfund

darüber, bringe den Kessel über gelindes Feuer, und lasse das Wasser bis zur Hälfte einkochen; alsdenn seihe man den Abjud durch Leinwand, lasse ihn noch acht und vierzig Stunden in einem Steintopf oder in einem Zuckerglas zugedeckt stehen, gieße ihn hernach vorsichtig von dem Bodensatz in eine überzinnete Pfanne ab, und koche ihn unter beständigem Umrühren bis zur Pillenconsistenz ein.

Extractum nucum juglandum.

M. n. ganze, noch unreife grüne Wallnüsse drei
Pfund,

zerstoße sie in einem steinernen Mörser mit einer hölzernen Keule, und unter öfterer Zugießung von etwas Wasser, zu einer teigartigen Masse; alsdenn presse man diese stark und einigemal aus, setze den durchgepreßten Saft einige Stunden ruhig hin, hernach gieße man vom Bodensatz die Flüssigkeit mit Vorsicht ab, schütte sie in irdene Schalen, und dampfe sie im Wasserbad und unter fleißigem Umrühren bis zur Honigdicke ein.

Extractum nucis vomicae.

M. n. Krähenaugen drei Unzen,

raspelt oder zerschneide sie sehr fein, thue sie in einen etwas großen steinernen Topf, und gieße

kochendes Wasser sechs Unzen

darüber, rühre alles wohl unter einander, decke das Gefäß zu, und lasse es einige Zeit lang stehen; wenn die Masse sehr aufgequollen und zu einem dicken Brei geworden ist, so schütte man sie in einen eisernen Mörser, und reibe und stampfe sie einige Stunden lang recht durch, alsdenn gieße man so viel Wasser zu, als erforderlich ist, daß die Masse zu einer dünnen Flüssigkeit werde, diese schütte man in einen steinernen Topf, decke ihn zu, und lasse die flüssige Masse einige Stunden lang kochen, hierauf drücke man die Abkochung durch dicke Leinwand. Den Rückstand zerstoße man wieder in einem eisernen Mörser, gieße hernach von neuem so viel Wasser zu, als nöthig ist, damit er eine dünne Brühe werde,
koche

foche diese in einem bedeckten Gefäße wohl durch, und drücke sie wieder durch Leinwand, und mische die durchgedrückte Flüssigkeit zu der vorigen. Alsdenn lasse man die erhaltenen Flüssigkeiten einige Stunden ruhig stehen, damit sich das Faserichte zu Boden setze, hernach gieße man das Flüssige vorsichtig in irdene Abrauchschalen ab, und dicke es im Wasserbad unter beständigem Umrühren bis zur Honigdicke ein.

Extractum opii gummosum oder aquosum.

M. n. Mohnsaft zwei Unzen,

reibe ihn in einem großen gläsernen Mörser zu Pulver, gieße erst ein wenig, und nach und nach mehr kaltes destillirtes Wasser hinzu, und setze das Reiben so lange fort, bis alles hinzugegossene Wasser dunkel gefärbt worden ist, alsdenn lasse man die Masse einige Minuten lang stehen, damit sich die gröbern Theile wieder zu Boden setzen, hernach gieße man das oben stehende gefärbte helle Wasser vorsichtig in ein reines Zuckerglas ab. Auf den im Mörser gebliebenen Rückstand schütte man von neuem eine kleine Portion destillirtes Wasser, setze das Reiben fort, und gieße nach und nach mehr destillirtes Wasser hinzu, wenn sich dasselbe wieder dunkel gefärbt und nach einer kurzen Ruhe die gröbern Theile wieder abgesetzt hat, so gieße man es wieder von dem noch übrigen Pulver ab und zu dem erstern. So fahre man fort, bis das Wasser vom Reiben mit dem Mohnsaft nicht mehr gefärbt wird. Alsdenn seihe man alles abgegossene und gefärbte Wasser durch Fließpapier, und dampfe es in Abrauchschalen und im Wasserbad unter beständigem Umrühren bis zur Konsistenz einer Pillenmasse ab.

Extractum Opii, Baumé.

Es kömmt mit Extracto sedativo Cnoeffelii überein, welches siehe. Der Mohnsaft wird in siedendem Wasser aufgelöst, einige Mal aufgeköcht, und dann zur allmählichen Verdunstung hingestellt. Nach Verlauf von sechs Monaten soll auf diese Weise ein Extract entstehen, welches weder narkotisch riecht, noch sonst Betäubung verursache, sondern bloß schmerzstillend wirke.

Extractum Paconiae.

Wie Extractum Bryoniae zu bereiten.

Extractum papaveris erratici.

Wie Extractum Absinthii zu bereiten.

Extractum Pimpinellae.

Wie Extractum Bryoniae zu bereiten.

Extractum panchymagogum Croll.

Ein Mischmasch aus Scammoneum, Rhabarber, Turbith, Helleborus, Senna, Koloquinten &c.

Extractum paregoricum.

Ein Mischmasch aus anderthalb Unzen Philonium romanum, fünf Drachmen Nithridat, drei Drachmen Theriak und eben so viel Diascordium, einem Pfund Wasser von der Centaurea Behen, und drei Unzen Weingeist.

Extractum Pini gummeo-resinosum.

Kiefernsprossenextrakt.

M. n. Kiefernsprossen zwei Pfund,
zerreibe sie zu einem groben Pulver, thue dies in
einen Kolben, gieße

rektificirten Weingeist drei Pfund,
gemeines Wasser sechs Pfund,

darüber, lasse den Aufguss wohl zugedeckt und unter
stetem Umrühren drei Tage in gelinder Wärme dige-
riren, alsdenn gieße man die helle Flüssigkeit ab und
presse den Rückstand einigemal recht stark aus, gieße
das Durchgepresste zu der abgegossenen Flüssigkeit,
schütte beide in eine Retorte, ziehe alsdenn den Weins-
geist wieder davon ab, gieße den Rückstand in einen
zinnernen Kessel, und dampfe ihn über höchst gelin-
dem Feuer, unter stetem Umrühren, bis zur Honige-
dicke ein.

Extractum ligni quassiae.

M. n. Quassienholz mit der Rinde drei Pfund,
zerschneide es sehr fein, thue es alsdenn in einen stei-
nernen Topf, gieße

kochendes Wasser achtzehn Pfund

darüber, und lasse es in gelinder Wärme wohl verdeckt und unter öfterm Umrühren zwei Tage digeriren; alsdenn gieße man den Aufguß in ein anderes Gefäß ab, den Rückstand schütte man in einen zinnernen Kessel, gieße

kaltes Wasser sechs und dreißig Pfund

darüber, bringe den Kessel über gelindes Feuer, und erhalte es fünf Stunden, unter beständigem Umrühren, in gelindem Kochen, hierauf seihe man den Absud noch heiß zu dem erst abgegossenen Aufguß, thue den Rückstand oder das abgekochte Quassienholz wieder in den Kessel, und koche es aufs neue mit eben so viel Wasser aus, seihe den Absud durch, presse den Rückstand aus, und mische die durchgepresste Beühe zu den übrigen. Die zusammengemischten Flüssigkeiten schütte man wieder in den zinnernen Kessel, und dampfe sie darin über höchst gelindem Feuer, unter stetem Umrühren, bis zur Honigdicke ab, und hebe das Extract in einem wohl verschlossenen gläsernen Gefäß auf.

R. d. Aechth. Es muß auswendig gelblichgran, inwendig röthlich gelbbraun aussehen, sehr bitter und etwas salzigt schmecken, auf glühende Kohlen gestreut etwas verpuffen, und nicht nach Aloe riechen, in der Luft muß es wieder feucht werden. Eine wässerichte Auflösung davon darf weder die Lakmus: noch die Kurkumetinktur anders färben, von hinzugesetzter concentrirter Vitriolsäure müssen Dämpfe aus ihr aufsteigen, die nach Salzsäure riechen, und mit einer Eisenvitriolauslösung versetzt, darf sie nicht schwärzer werden. Das Extract muß bald Krystallen ansetzen, und alsdenn grünlicht aussehen.

Extractum rhei, oder rhabarbari aquosum
oder gummosum.

Es muß aus der zerschnittnen Rhabarber wie das Angusturarindenextrakt (extr. cort. angusturac) zubereitet, aber stärker, das heißt bis zur Konsistenz einer Pillenmasse, eingedickt werden.

R. D. Nechth. Es muß gelbbraun aussehen, den reinen Rhabarbergeruch und Geschmack haben; es darf in Wasser aufgelöst, nicht mit Säuren aufbrausen, und muß, mit Laugensalz versetzt, eine rothbraune Tinktur geben.

Extractum Rosarum.

Wie Extr. Absinthii zu bereiten.

Extractum Rutae.

Wie Extract. Absinthii zu bereiten.

Extractum Sabinae.

Wie Extract. Absinthii.

Extractum Saponariae.

Es wird aus der Seifenkrautwurzel wie das Angusturarindenextrakt (extr. cortic. angusturac) zubereitet.

Extractum saturni.

M. n. Silberglätteſſig zwei Pfund,
 rauche ihn in einem glaturten irdenen Ziegel über glühenden Kohlen, unter beſtändigem Umrühren mit einem hölzernen Spatel, ſo lange ab, biß er doppelt ſo ſchwer wiegt, als deſtillirtes Waſſer, daß iſt, biß ein Glas, daß genau eine Unze deſtillirtes Waſſer faßt, von dieſem eingekochten Bleieſſig zwei Unzen aufnehmen kann.

Extractum ſcillae; extractum ſcilliticum.

Es wird wie daß Myrrhenextrakt (extract. Myrrhae aquof.) auß getrockneter Meerzwiebel bereitet.

Extractum Sedativum, Cnoeffelii.

R. Opii Thebaici, in fruſtula concifi, et in patella ferrea per leniſſ. exhalat. correcti, unc. duas.

Succi Citri, unc. viginti quatuor.

Pulv. Cinnamomi,

Caryophyllorum, ana unc. femis.

Dieſe Miſchung bleibt einen Monat lang in geſunder Digefſionswärme ſtehen; hierauf wird daß Extrakt außgedrückt, und zur Extraktödicke abgedampft. Siehe Baumés Extractum Opii.

Extractum Sennae.

Ein halbes Pfund Senneſblätter werden vier und zwanzig Stunden lang in drei Pfund Waſſer geſeicht, an einen warmen Ort geſtellt. Die Tinktur wird dann außgedrückt, und auß die ſanfteſte Weiſe evaporirt.

Ex-

Extractum solutivum.

Ein Gemisch aus Senneblättern, Rhabarber, Zimmt, Anis, Tartarus tartarificatus und Endivienwasser.

Extractum Tanaceti.

Wird aus den Blättern und den Blumen des Rheinfarns wie das Wohlverleyextrakt (extractum arnicae) bereitet.

Extractum taraxaci.

Wird aus der frischen Wurzel und den frischen Blättern des Löwenzahns wie das Großschöllkrautextrakt (extractum chelidonii) bereitet, aber nur bis zur Syrupskonsistenz eingedickt.

Extractum taxi.

Wird aus den frischen Taxusblättern wie das Wallnufextrakt (extr. nucum juglandis) bereitet.

Extactum tormentillae.

Wird aus der Tormentillwurzel wie das Angusturarindenextrakt (extr. cort. angusturae) bereitet, aber bis zur Pillenkonsistenz eingedickt.

Extractum trifolii fibrini oder aquatici.

Man bereite es aus den Blättern des Bitterklee wie das Vermuthextrakt (Extr. ablinthii).

434 Extractum Umbilic. purg. D. — Zedoariae.

Extractum Umbilicale purgans Doereri.

Aus Koloquinten, zwei Unzen, rad. Zedoariae, Galangae, Iridis, einer Unze, Agaricus zwei Unzen, Sal Gemmae, zwei Drachmen, Wernuthwein zwei Pfund, Galbanum und Safran.

Extractum uterinum.

Ein Mischmasch aus Aloe, Helleborus, Safran, Blutstein, Agtsteinöl ic.

Extractum valerianae frigide paratum; anima valerianae, sal valerianae.

Wird aus der Waldbaldrianwurzel wie das kalte bereite Chinaextract (extract. corr. peruv. frigide paratum) bereitet.

Extractum valerianae gummeo - resinosum.

Wird aus der Waldbaldrianwurzel wie das Kier fernsprossenextract (extract. pini) bereitet.

Extractum Veronicae.

Wie Extractum Absinthii zu bereiten.

Extractum Zedoariae.

Wie Extr. Angelicae zu bereiten.

Ende des Ersten Bandes.

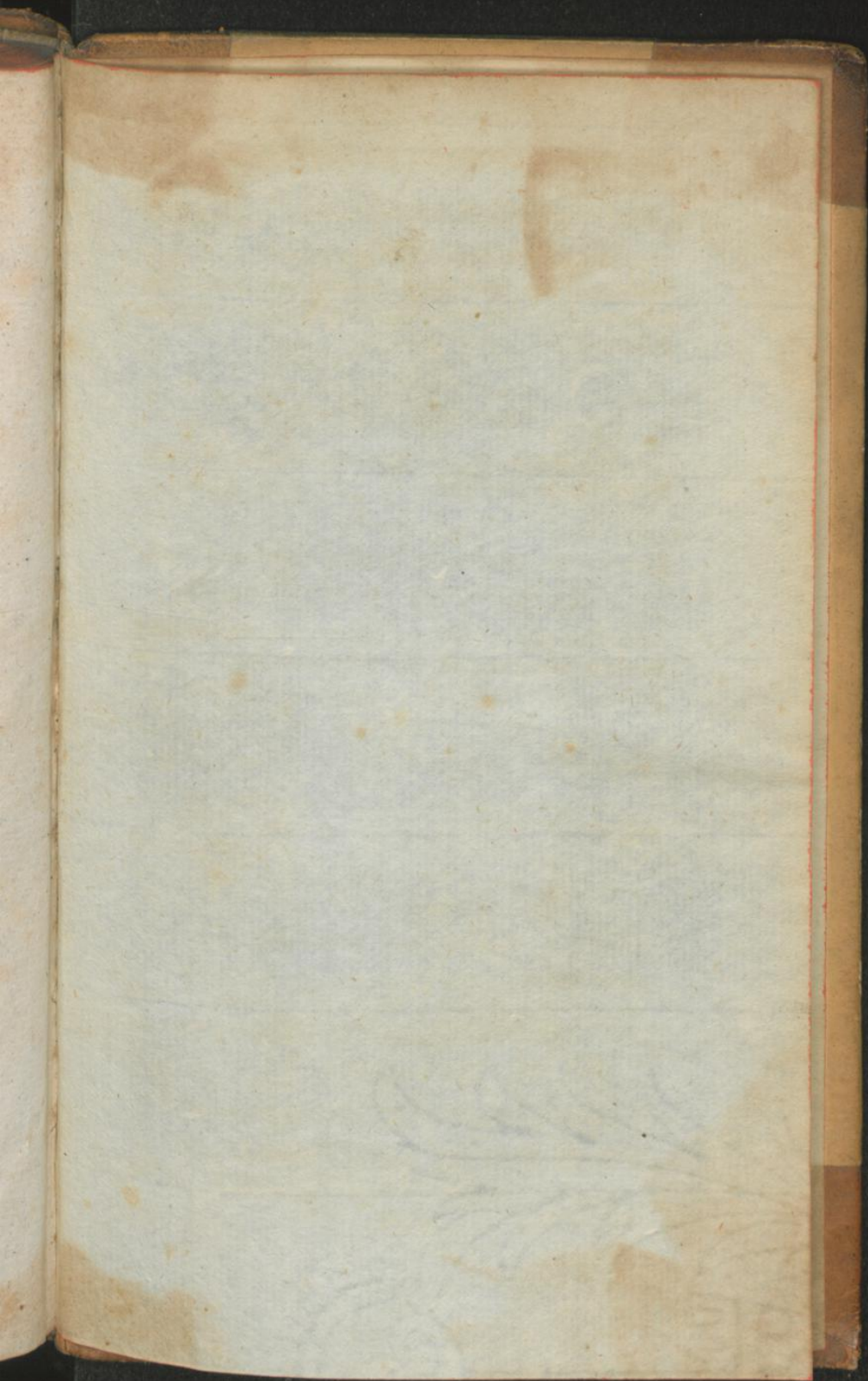

Faint, illegible text at the top of the page, possibly a title or header.

Second block of faint, illegible text.

Third block of faint, illegible text.

Fourth block of faint, illegible text.

Fifth block of faint, illegible text.

Sixth block of faint, illegible text.

Seventh block of faint, illegible text at the bottom of the page.