



4713

Norwich & Norfolk

UNITED MEDICAL BOOK SOCIETY

Library Room, Museum,

OPEN FROM 10 O'CLOCK A. M. TO 5 O'CLOCK P. M. DAILY.

*Pamphlets and Periodical Works may be kept one week—Octavos two weeks—Quartos and Folios three weeks, not including the days of receipt and transmission:—and a fine of twopence per day shall be incurred by exceeding the period of retention. Country members may however avail themselves of the first conveyance, within a week, after the period of keeping a book shall have expired, without incurring a fine.*

Members may have any two books, or any set of books, on application to the Librarian, such members defraying the expense of postage and conveyance.

Members shall be answerable for such books as may have been lost, or for any damage they may have sustained while in their respective possessions.

Dv 10 69

1752

Printed by Josiah Fletcher, Norwich.

J. Manning

Presented by the Executors  
of the late Dr Manning



Coll Am

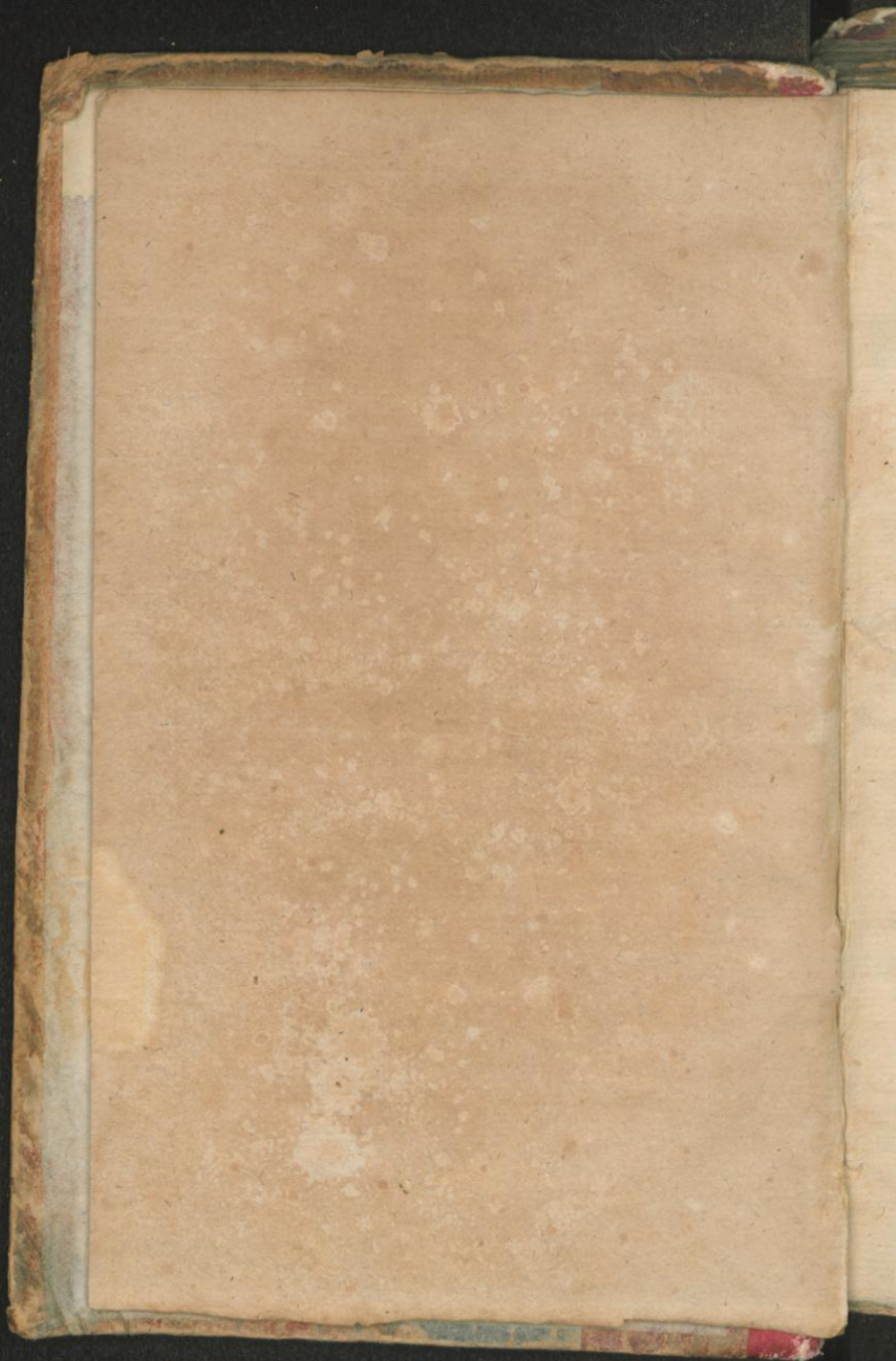

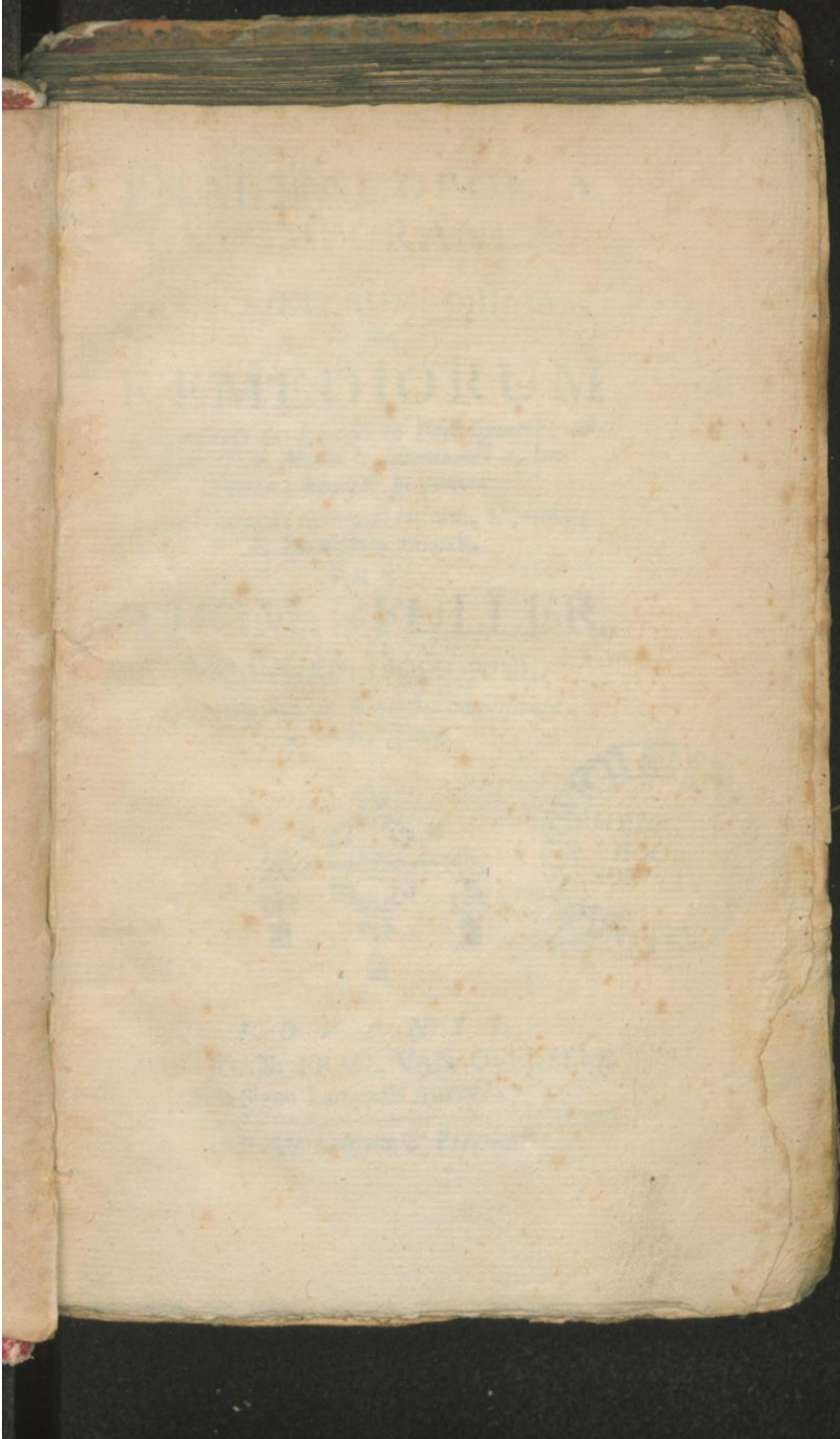

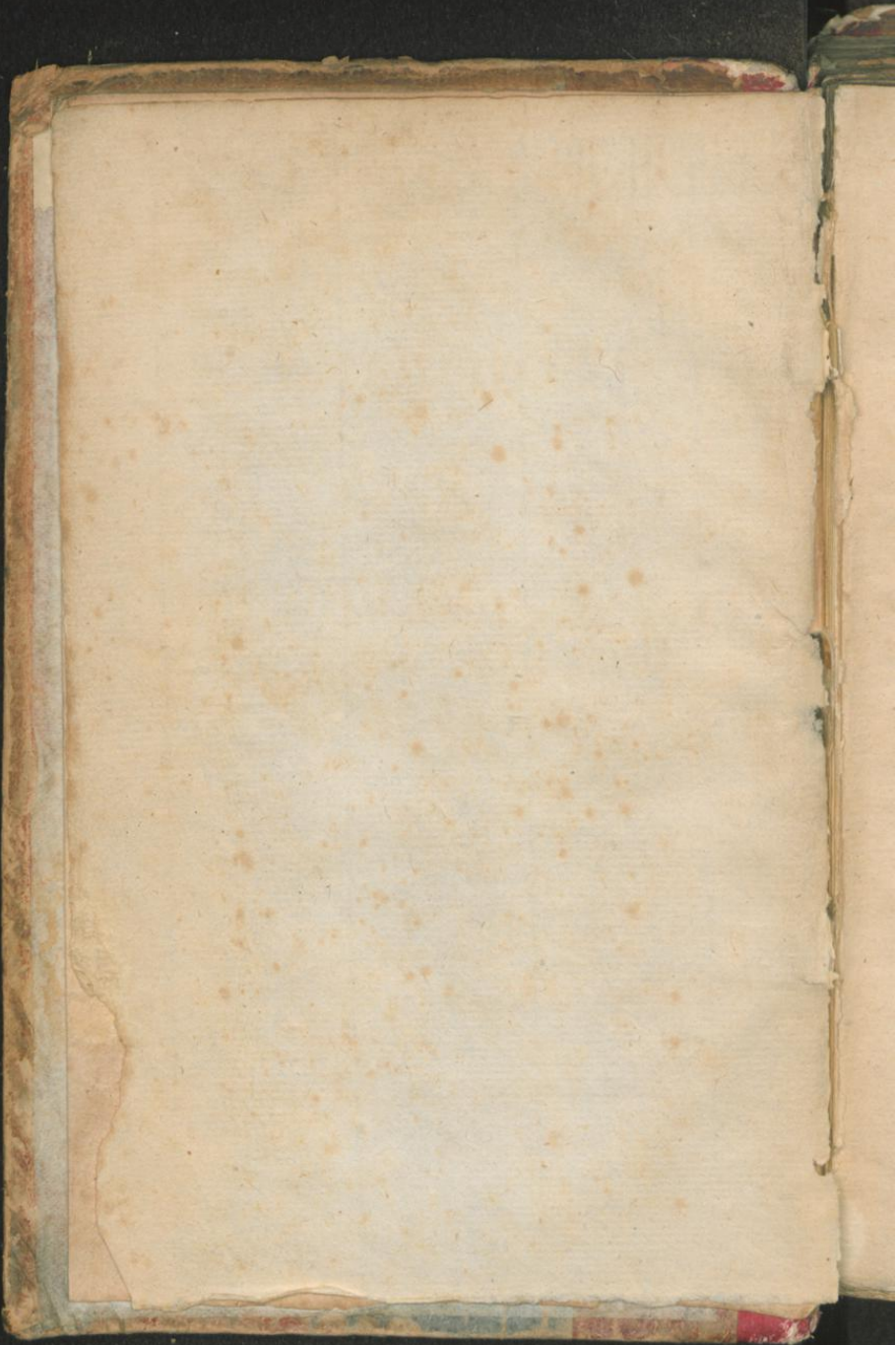

PHARMACOPOEIA  
EXTEMPORANEA,

five  
PRÆSCRIPTORUM CHILIAS,  
*In qua*

REMEDIORUM

*Elegantium & Efficacium Paradigmata, ad  
omnes ferè Medendi Intentiones accom-  
modata, candidè proponuntur.*

Cum VIRIBUS, operandi ratione, DOSIBUS,  
& INDICIBUS annexis.

P E R

THOM. FULLER

Medicinæ Doctorem.

*Editio decima 94. Remediis amplificata,  
& accuratissima.*

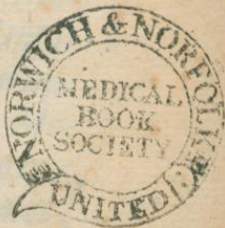

L O V A N I I,  
Apud JOAN. FRAN. VAN OVERBEKE  
Sub Signo Lampadis Aureæ. 1752.

*Cum Approbatione & Privilegio.*

PHARMACOPŌIA  
EXTEMPORANEA

PRÆSCRIPŌRUM CHILIA  
in qua

REMEDIORUM

Methodus & Effectus Praesentia, et  
causae huiusmodi laborum accu-  
ratis, huiusmodi Praeparationum,  
Cum Viribus, operationibus, et  
& huiusmodi Praeparationibus.

THOMAS FULLER

Medicinis Doctorum

Editis de Regni et R. Medicinis Praesentibus  
& Praeparationibus.



JOHN VAN OVRBEEK  
ANNO JOAN. BRAN. VAN OVRBEEK  
sub signo Lampadae Anno. 1752.

Cum Approbatione & Privilegio





AD  
LECTOREM.

*T* *Theoriae Finis est*  
*Praxis; ita Pra-*  
*xeos Ultimum est*  
*Præscriptio: idè-*  
*que licet, qui nil præter Me-*  
*dicamenta jactat, pro Empi-*  
*rico habendus sit; qui tamen ap-*  
*positè Præscribere nescit, Me-*  
*dicini nomine prorsus indignus*  
*est. Circa hoc verò Tyrones,*  
*& quicumque Medicinam ex*  
*rapto faciunt, quàm turpi-*  
*ter se gerunt, (Filium quod vo-*  
*cant) Pharmacopœorum nimis*  
*edo-*

\*

edo-

Ad Lectorem

edocet. Deus bone ! Quanta  
Inscitia specimina, Negligen-  
tia Portenta, Medicorum op-  
probria & Ægrorum nocu-  
menta, in Officinis suspensa,  
doluimus, horruimus ! Est  
ubi non tantum ægrè Parabi-  
lia ; & odiosè Injucunda : sed  
inefficacia ; sed Aliena ; sed Pe-  
riculosa ( ne dicam Pernicio-  
sa ) præscribi videas. Subin-  
dè Formulam farragine plus-  
quam Mithridaticâ suffarci-  
natam ; Rebusque malè con-  
gruentibus aded confusam ob-  
serves : ut qualem sit habi-  
tura Effectum nemo Medico-  
rum certò pronunciare possit.  
Aliquando absurde aded vio-  
latas Pharmaciae Leges ani-  
madvertas, ut Præscriptor vel  
ip-

Ad Lectorem

*ipsis Pharmacopœorum Pueris deridiculo sit ; eorumque castigationibus opus habeat. Omnes Præscribentium Enormitates exposuisse, & meritò vellicasse longum esset : Patiantur verò hujus ævi Medici, ut aliud quoddam Praxeos Incommodum, inauspicatò introductum, iis si non exprobrem, saltem conquerar. Ex quo enim Veterum inconditam præscribendi luxuriam immodicè avertantes, Materiae Medicæ limites ultrà fas contraxere; & Formulæ nimis paucis, & tritis, Praxin oscitanter moliti sunt; non difficile fuit Medicastris, tam Erraticis, quàm Officinalibus, istiusmodi Præscripta transcribere; Libellof-*

\* 2            que

Ad Lectorem.

que Medicamentarios conficere; quorum ope, Decumbentium cubicula præfrictâ fronte passim infestant; & recepta (quibus uti nesciunt) perniciosè venditant: Atque Docti interim, & Experti, vel prorsus excluduntur; vel serò nimis accersuntur. Si cuiquam ergò Cordi & Curæ est, ut Medicinæ prisca dignitas restituatur; & Æsculapii Templum Ardelionibus repurgetur; jejunâ hâc Praxi dimissâ, Magnificè Præscribat; Pulchrè Variet; & Empiricorum captum Superet, necesse est.

Ut hoc Præclarum Opus (quantum in me est) promoveam; & Artem Præscribendi reformem, hujus est Opus-  
cu-

Ad Lectorem.

culi Institutum Illique, quo à  
Pharmacopœiis aliis, quæ Re-  
media non extempore sumen-  
da, sed Officinis asservanda  
exhibent, aptè destinguam,  
Pharmacopœia Extempora-  
neæ titulum indidi. En ergò  
(non ut Agyrtis Receptula;  
sed Ratione utentibus Admi-  
nucula suppeditem) Præscrip-  
torum (uti spero) Elegan-  
tium, & efficacium, ad omnes  
ferè Medendi Intentiones acom-  
modatorum, hæc decima Editio-  
ne) Chiliada tibi sisto; his-  
que Plura nunquam posthac  
superaddere statuo. Nil inte-  
rim (Lector Benevole) quasi  
Nostrum & Infallibile magi-  
straliter tibi obtrudo; sed Pa-  
radigmata solùm, quæ Imiteris,

Ad Lectorem.

aut Superes; quæque, aut Mutata; aut Integra: in usum depromas, candidè propono. Horum pleraque Ipsemet expertus sum, degustavi, & sæpiùs emendavi. Pauca ex optimæ notæ Authoribus decerpsi; Quædam ab Amicis impetravi; Partem verò longè maximam è Praxi propriâ selegi. In Hisce componendis, Quoad Materiam Medicam, quæ maximè viderentur Efficacia, Tuta, Jucunda, & facillè Parabilia, diligenter coöptavi. Quoad Formulas, Simplicium Paucitati; Proportioni exactæ; Totiusque Concinnitati operam dedi. Deindè, quoniam apud singulorum palata gratiam inire; necnon Præscribendam

cam-

Ad Lectorem.

campum latiùs extenderem ,  
amplæ Remediorum Copiæ stu-  
dium ; multiplicemque Varieta-  
tem adduxi. Denique , quo  
Mercenariorum istorum Ho-  
muncionum , qui ad stipem &  
victum queritandum , Libros  
Latinè scriptos Angelicè ver-  
tere ; sæpiùsque suis notatiun-  
culis ; & ( si Diis placet )  
Emendationibus miserè defæ-  
datos edere solent : Horum  
( inquam injuriis quo minùs  
pateam , Doses , Vires , &  
Usus adnotare coactus sum. In  
hisce autem enarrandis , sum-  
mè cavi , ne vanas Laudes  
unquam accumularem ; sed ge-  
nuinas Virtutes fideliter ex-  
plicarem ; easque non nudè ,  
& Empiricè traderem ; sed

Ad Lectorem.  
undè cum *Æthiologia*, *Moni-*  
*tisque Practitis*, tam à *Me-*  
*metipso excogitatis*, quàm ab  
*Authoribus mutuatis*, frequen-  
*ter illustrarem*. Atque Hæc  
sunt quæ de hujus *Libelli In-*  
*stituto & Usu præfanda esse*  
*consui*.



CA<sup>a</sup>



# CATALOGUS REMEDIORUM

Pag.	Numeri		
1	1	Acetum	Chalybeatum
	2	Aqua	Balsamica
	3		Bardanae comp.
2	4		Chalyb. nostra
	5		Fimi
3	6		Juniperi comp.
	7		Limacum Scorb.
4	8		———— Pector.
	9		Millepedum
5	10		Scelotyrbica
	11	Balneum	
6	12	Balsamum	1 Mirabile
	13		2
7	14		Nervinum
	15		Ophioglossi
	16		Nephriticum
8	17		Schefferi
	18	Bolus	Balsamicus
9	19		Cardiacus
	20		de Cassia
	21		ad Casum
	22		Chalybeatus
10	23		Hypochondriac.
	24		Hystericus
	25		Luteus
	26		Purgans comm.
11	27		Sudoriferus
	28		Vermifugus
	29	Cataplasma	Amarum
11	30		Anginosum
	31		de Cassia

Ce

*Catalogus Remediorum*

Pag.	Num.	
	32	Cepaceum
	33	de Chelidonio
12	34	de Cymino
	35	Diafinapeos
	36	Discutiens
	37	Emolliens
	38	de Farinis
13	39	ad Gangranam
	40	de Halecibus
	41	Hydropicum
	42	de Iride
	43	Laterale
14	44	Liliaceum
	45	de Lino
	46	Mitridaticum
	47	Narcoticum
	48	de Ovis
15	49	Papaverinum
	50	de Pane
	51	Passulatum
	52	de Pfyllio
	53	de Pomis
	54	de Raphano
16	55	de Rapis
	56	Repellens
	57	de Ruta
	58	Sambucinum
	59	Secalinum
	60	de Sedo
17	61	Stomachic.
	62	de Succis
	63	Suppedale
18	64	Suppurans
	65	de Symphyto
19	66	de Telis

de

*Catalogus Remediorum.*

Pag.	Num.	
	67	de Terra Cimolia
	68	Theriaca
	69	Vomitum Sedans
20	70	Caudela
	71	Cordialis
	72	Matituna
	73	1 Restaurans
	74	2
	74	Cerevisia
21	75	Amara Aromatica
	76	Antimonialis
	77	Aperiens
	77	Arthritica
22	78	Astringens
	79	de Baccis
	80	1 ad Cancrum
	81	2
23	82	Cephalica
	83	Chalybeata
24	84	Chlorotica
	85	de Dauco
25	86	Diuretica
	87	Epileptica
	88	Hydropica
26	89	Hysterica
	90	Icteric
	91	Juniperina
	92	E Lignis
27	93	Pectoralis
	94	Purgans
28	95	Purgans Antim.
	96	—— Hydropica
	97	—— Puerilis
	98	ad Rachitidem
29	99	Scorbut. Attemper.
	100	—— Calida
30	101	—— Extemp.

ad

*Catalogus Remediorum.*

Pag.	Num.		
	102		ad Scrophulas
	103		Splanchnica
	104		Splenetica
31	105	Cibus	Albus
	106	Collyrium	Album
	107		Armoniacum
	108		Saturninum
	109		de Succis
	110		Vitriolicum
32	111	Cucupha	
	112	Decoët.	Acetosæ
	113		Agarici
	114		Allii
33	115		Althææ
	116		Amaro Aromat.
	117		Antiloimicum
34	118		Aperiens
	119		Astringens
	120		Balsamicum
35	121		Bardanae Comp.
	122		Berberum
	123		Cachecticum
36	124		ad Cancrum
	125		Canabini
	126		Catarrhale
	127		Catechu Simpl.
	128		———— Comp.
37	129		Cephalicum
	130		Cerevisiatum
	131		Chamaepit. Comp.
38	132		Clysterifans
	133		Coccinei
	134		Coprogogum
39	135		Corallinae
	136		Cynoglossi

De.

*Catalogus Remediorum.*

Pag.	Num.	
	137	Depurans
	138	Diureticum
40	139	Diuret. Cathart.
	140	Edulcorans
	141	Emmenagogi
41	142	Equiseti
	143	Expectorans.
	144	Febrifugi Amari
42	145	Magistr.
	146	Falli
43	147	Fracastorii
	148	———— Tenue
	149	Glycyrrhizæ.
	150	Hystericum
	151	Ictericum
44	152	Incrassans
	153	Cortic. Jugland.
45	154	———— Purgans
	155	Juniperini
	156	———— Compos.
46	157	Liberans
	158	è Lignis
	159	Lusitanici
47	160	Malacense
	161	Malvæ Magistr.
	162	Mastichinum
48	163	Millefolii
	164	ad Morf. Canis rab.
	165	Nephriticum
	166	Neuroticum
	167	Pacificum
49	168	———— Hystericum
	169	Passulatum
	170	Pectorale
50	171	———— Balsamic.
		Phthi-

*Catalogus Remediorum.*

Pag.	Num.	
	172	Phthificum
51	173	Pleuriticum
	174	Pœoniæ Comp.
	175	Pforicum
	176	Purgans Communè
52	177	Quercinum
	178	Raparum
	179	Rosarum
	180	Sacri
53	181	Sacrum Sedativum
54	182	Sancti
	183	Purgans
	184	Sarfae
55	185	Sceloturbicum
	186	Scorzoneræ
	187	ad Scrophulas
56	188	Siftens
	189	Splanchnicum
	190	Spleneticum
57	191	Stypticum
	192	Tamarindinorum
	193	Tartarifatum
	194	—— Purgans
58	195	Tolutanum
	196	Traumaticum
	197	Trifolii
	198	Variolosum
59	199	Urticæ Acidum
	200	Alcalifatum
	201	Eleofacch.
60	202	Electuar.
	203	Acidum
	204	1 Analepticum
	205	2
	206	ad Aphas
		Apopht.

*Catalogus Remediorum.*

Pag.	Num.	
61	207	Apophlegmat.
	208	Astringens
	209	Balsamicum
62	210	Boyleanum
	211	Camphoratum
	212	Cardiac. Calidum
63	213	———— Temper.
	214	Carminativum
	215	Cephalicum
	216	Cinnaberinum
64	217	de Cinnamomo
65	218	de Colophonia
66	219	Corinthiacum
	220	Cretaceum
	221	de Curcuma
	222	Diafulphuris
67	223	Expectorans
	224	ad Herniam
	225	Hydropicum
	226	Hystericum
	227	Ictericum
68	228	Laxans
	229	Lucatelli
	230	Magnum
	231	de Malva
69	232	de Manna
	233	Martis
70	234	Mastichinum
	235	de Mentha
	236	Minerale
71	237	de Myrrha
	238	Nephriticum
	239	Pectorale
72	240	Peruvianum
	241	Astringens

Epi.

*Catalogus Remediorum.*

Pag.	Num.	
73	242	———— Epilept.
	243	de Peonia
74	244	Poterii
	245	Purgans
	246	Quadratum
	247	Regium
	248	de Rhabarbaro
75	249	Rofatum
	250	Sanans
	251	de Sarfa
	252	de Satyrio
76	253	Scorbut. Calid.
	254	———— Temper.
	255	de Sinapi
77	256	Spirituosum
	257	Splanchnicum
	258	Stomachicum
78	259	Stypticum
	260	Tamarindinatum
	261	Tartarifatum
79	262	Terebinthinat.
	263	de Visco
	264	1 de Zedoaria
	265	2
	266	è Zinzibere
80	267	Elixir Anodynum
	268	Catharticum
	269	Cinnam. Stomachic.
	270	Garyophyllatum
	271	Stomachicum
81	272	Volatile
	273	Emeticorum Formulæ
82	274	Emplast. de Albo
	275	Alceticum
	276	Anginosum

Ano-



*Catalogus Remediorum*

Pag.	Num.		
	277	Anodyn	
83	278	Apoplectici	
	279	Armoniacum	
	280	Arthriticum	
84	281	Balsamic.	
	282	de Bolo	
	283	Camphorat.	
	284	Carminativ.	
85	285	Cephalicum	
	286	de Colophonia	
	287	Dorsale	
86	288	Epispattici	
	289	Excitans	
87	290	Farinaceum	
	291	Febrifugum	
	292	Gravidarum	
	293	ad Herniam.	
88	294	de Hiëra	
	295	Hydropicum	
	296	Ictericum	
	297	Ischiaticum	
89	298	de Lapide Calam.	
	299	ad Languores	
	300	Laterale	
	301	ad Lumbaginem	
	302	de Majorana	
	303	Mammillare	
90	304	Mastichinum	
	305	de Mercurio Vivo	
	306	Nephriticum	
	307	Nuchale	
	308	Pectorale	
91	309	Pleuriticum	
	310	Puniceum	
	311	de Pyretro	

\* \*

Ros

*Catalogus Remediorum*

Pag.	Num.	
92	312	Roborantes
	313	Rubrum
	314	Spinale
	315	1 Splenicum
	316	2
93	317	1 Stomac. Comp.
	318	2
	319	de Styrace
	320	ad Sugillationes
94	321	Suppedale
	322	pro Temporibus
	323	de Thure Comp.
95	324	Tolutanum
	325	de Viridi Ære
	326	Vitriolicum
	327	Volatile
	328	Volat. foetidum
96	329	Emulsio
	330	Arabica
	331	Astmatica
	332	Balsamica
	333	Bruneri
97	334	Cathartica
	335	Communis
	336	Cordialis
98	337	de cornu Cervi
	338	Diuretica
99	339	Edulcorans
	340	Hysterica
	341	Pacifica
100	342	Paeoniatae
	343	Stypticae
	344	Variolosa
101	345	Enema
102	346	Amarum
		Anodynū
104		Apoplectici

Bal.

*Catalogus Remediorum*

Pag.	Num.	
	347	Balsamicum
105	348	Carminativum
106	349	Colicum
110	350	Commune
111	351	Confortans
112	352	Corroborans
	353	Dulce
	354	Emolliens
113	355	Febrifugum
114	356	Hystericum
	357	pro Infantibus
	358	Laxans
	359	Leniens
	360	de Melicorio
115	361	Nutriens
	362	Oleosum amarum
118	363	de quatuor Oleis
	364	Purgans
119	365	Refrigerans
	366	Saponacei
	367	Somniferi
120	368	Terebinthinati
121	369	ad Tormina
122	270	de Verbasco
	371	Epithema Aluminosum
	372	Anodynum
	373	Avicennae
	374	de Calce
123	375	Cephalalgici
	376	Cordiale
	377	Defensivum
124	378	Frontale
	379	———— Lactei
	380	Refrigerans
	381	de Saccharo Saturni

\* \* \*

Pa-

*Catalogus Remediorum*

Pag.	Num.		
125	382		Saponaceum
	383		Stomachicum
	384		Vitriolicum
126	385	Errhinum	Chymicum
	386		Detergens
	387		de Elaterio
	388		de Phorbio
127	389		Solidum
	390		de Succis
	391		Vitriolicum
	392	Essentia	Sitrina
	393		Cord. Hysterica
128	394	Expressio	Astmatica
	395		Becabungæ comp.
	396		Ictericæ
129	397		Millep. simplic.
	398		———— Ictericæ
	399		———— ad Pertuss.
130	400		Pleuritica
	401		Pæoniatæ
	402		Refrigerans
131	403		Rosacæ
	404		Scorbut. calicæ
	405		———— Temper.
132	406		Stypticæ
	407	Extractum	Pectorale
133	408	Fotus	Amaricantis
	409		Anodyni
	410		ad Articul. dolor.
134	411		Astringens
	412		Camphorati
	413		ad Colicam
135	414		ad Condylomata
	415		Discutiens
	416		Diureticus

Dy.

*Catalogus Remediorum*

Pag.	Num.	
136	417	Dyſentericus
	418	Emmenagogi
	419	Emolliens
137	420	ad Gangrænam
138	421	ad Hæmorrh. dolor.
	422	—— Flux.imm.
139	423	Hederaceus
	424	ad Herniam
	425	ad Inflammationes
140	426	Lateralis
	427	ad Morſum venen.
141	428	Ophthalmicus
	429	Pacificus
142	430	Podagricus
	431	Pſoricus
	432	Repellens
143	433	Roborans
	434	Sambucini
	435	Scorbutici
	436	Spirituofus
144	437	Spleneticus
	438	Stomachici
	439	ad Tympanitim
145	440	Frontalis
	441	Gargarif.
	442	Anginoſi
	443	Communis
146	444	Detergens
	445	Emolliens
	446	contra Fœtorem
147	447	ad Hæmodiam
	448	Lævigans
	449	ad Lingvæ ardor.
148	450	Maffichinum
	451	1 Myrrhiſatum

\*\* 3

Para-

*Catalogus Remediorum*

Pag.	Num.	
	452	Paralytici
	453	ad Putuitana
149	454	Prunellorum
	455	de Pyrethro
150	456	Refrigerans
	457	Rofati
	458	de Rubia Tinct.
	459	Scorbutici
151	460	Sedativum
	461	de Sedo
	462	Sinapinum
	463	Variolosi
152	464	de Vite
	465	ad Ulcera
	466	pro Uvula
153	467	Gelatina
154	468	Globus
	469	Hauftus
	470	Alexipharmacus
	471	Amarus
155	472	ad Arenulas
	473	Astringens
	474	Bechicus
156	475	Camphoratus
	476	Cardiacus
	477	ad Cafum
157	478	ad Catarrhum
158	479	Cephalicus
	480	Consolans
	481	è Cynogloffo
	482	è Diagyrdio
159	483	Diaphoreticus
160	484	Diureticus Acidus
	485	———— Oleofus
161	486	Epilepticus
		ad Febrem Vuln.

Fe.

*Catalogus Remediorum.*

Pag.	Num.	
	487	Febrifugus
	488	—— Riverū
162	489	contra Fluorem
	490	Hemoptoicus
	491	Hydragogus
	492	Hystericus
163	493	Japonicus
	494	Lacteus
	495	Nitrosus
	496	Oleosus
164	497	Paregoric. comm.
	498	—— Refriger.
	499	Peruvianus
165	500	Pleuriticus
	501	Præparans
	502	Saccharinus
	503	è Salibus Valatil.
166	504	Saponaceus
	505	Saturninus
	506	Stypticus
	507	Variolosus
	508	contra Vomitum
167	509	Hydrogal. Chartacei
	510	Hydromel Joëlis
	511	Astmaticum
168	512	Calceum
	513	cum Cerasis
	514	Diuretici
	515	Diuretico-Lavig.
169	516	1 Pectoralis
	517	2
	518	Simplicis
170	519	de Symphyto
	520	Infusi Amari
171	521	Chalybeati

\*\* 4

Am-

*Catalogus Remediorum*

Pag.	Num.	
	522	Anthelminticum
	523	Araldinum
172	524	Arthriticum
	525	Cardiaci
	526	Cephalici
173	527	Chamæmæli
	528	Colicum
	529	Epilepticum
	530	Hispanicum
174	531	Purgantis
	532	Referantis
	533	Rhabarbari Comp.
175	534	Rosatum
	535	————— Comp.
176	536	Rubri
	537	Styptici
177	538	Tromatici
	539	Urticæ
	540	Zedoar. Comp.
178	541	Injectio
	542	Armoniaca
		Vitriolica
179	543	Acido-dulcis
180	544	Alexiterii
181	545	Antemetici
	546	Astringentis
182	547	Aurei
	548	Camphorati
	549	Carminativi
183	550	Caryophyllacci
	551	de Castoreo
	552	Cephalici
184	553	Chalybeati
	554	Cordialis
185	555	————— Temper.
	556	Crocati
		Diu.



*Catalogus Remediorum*

Pag.	Num	
186	557	Diuretici Acidi
187	558	—— Aromat.
188	559	—— Nitrosi
	560	Emmenagogi
	561	Epilepticum
189	562	Hysterici
	563	Idaei
190	564	Moschati
	565	Infantum
191	566	Pectoralis
	567	Perlati Attemp.
	568	—— Cordialis
192	569	—— Hysterici
	570	—— Phthitici
193	571	Pleuritici
	572	Proprietatis
194	573	Puerperarum
195	574	Refocillantia
	575	Refrigerantia
	576	Scorbutici
196	577	de Sedo
	578	Splanchnici
	579	Stomachici
197	580	Styptici
	581	Succinati
198	582	Volatilis
	583	Jusculum Cancr. Fluviat.
	584	Consummatum
	585	Galli
199	586	Gammarorum
200	587	Phthificum
	588	Lapis Alexiterii
	589	Lavamentum Hydropicum
201	590	Laudanum Hystericum
	591	Lipimentum Aluminosum

de

*Catalogus Remediorum.*

Pag.	Num.	
	592	de Bryonia
	593	Cephalicum
202	594	ad Contracturas
	595	Frontale
203	596	Hæmorrhoidale
	597	Jœlis
	598	Laterale
204	599	Paralyticum
205	600	Spinale
	601	Volatile
206	602	Lintea
	603	Litus
	604	ad Aphtas
	605	Facialis
	606	Infantum
207	607	Lixiv.
	608	de Lacca
	609	de Calce
	610	Hydropici
208	611	de Allio
	612	Anginosum
	613	Apophlegmatici
209	614	Asthmatici
	615	Balsamici
	616	Bechicum
210	617	Commune
211	618	Enulati
	619	Haly
	620	Hemoptoicum
	621	Japonicum
	622	Incrassans
212	623	Lævigans
	624	de Lino
	625	Lucatelli
213	626	Mucilaginos.
		Myrrhitatum
		Oleosi

de

*Catalogus Remediorum*

Pag.	Num.	
	627	de Olibano
	628	Peruvianum
	629	Pleuriticum
	630	Puerperarum
	631	ad Ruacedinem
214	632	Rubrum
	633	de Spermate Cetæ
	634	Stypticum
215	635	Viride
	636	Vitellinum
216	637	Lautio Aromatica
217	638	Camphorata
	639	Cephalica
	640	Facialis
218	641	de Cerussa
	642	ad Eruptiones
	643	ad Erysipelas
	644	Mercurialis
220	645	Pedalis
221	646	Pforica
	647	Sulphurea
222	648	Masticatoria
	649	Mel Passulatum
223	650	— juxta Mayer.
224	651	Pectorale
	652	Mistura Acovistica
225	653	Alcalifata
	654	Armoniaca
	655	Apoplectica
	656	ad Arenulas
	657	Aromatica
226	658	Asthmatica
	659	Aurea
	660	Balsamica
228	661	— Cephalica Gi.

*Catalogus Remediorum.*

Pag.	Num.	
	662	———— Gileadenfis
	663	———— Nephritica
229	664	———— Pectoralis
	665	———— Peruvianæ
130	666	Bechica
	667	de Bolo
	668	Cardiacæ Aquosæ
	669	———— Edulcor.
	670	———— Oleosæ
	671	Carminativæ
	672	———— Anodynæ
232	673	Clysterifans
	674	1 Colica
	675	2
	676	ad Concretiones
233	677	Consolantis
234	678	Corallatæ
	679	Diafulphuris
	680	Diureticæ
	681	Ecphracticæ
235	682	Epilepticæ
	683	ad ErytpeLas
236	684	1 Expectorantis
	685	2
	686	de Glycyrrhiza
237	687	ad Gulam
	688	Hystericæ Aquos.
	689	———— Spiritus.
238	690	Juniperina
	691	Mofchatae
	692	ex Oculis Cancr.
239	693	ad Oris Ulcera
	694	Oleosæ
	695	Pacifica
240	696	Papaverina

*Catalogus Remediorum*

Pag.	Num.	
	697	Paraliticae
	698	Pectoralis
241	699	Peruvianæ
	700	Plateri
	701	Pleuretica
	702	Puerperarum
242	703	Salina
	704	Saponaceæ
	705	Saturnina
	706	Scorbuticæ
243	707	de Spermate Ceti
	708	Stomachica
	709	Siccinata
	710	Tartarea
244	711	Terebinthinacea
	712	Thebaïca
	713	ad Tormina
	714	Tabularis
	715	Volatilis
	716	Nodulus Hystericus
245	717	Oleum Acovisticum
	718	Cephalicum
	719	ad Contusiones
246	720	Paralyticum
	721	Rhabarbari
247	722	Stypticum
	723	Oxymel Asthmaticum
	724	Chalybeatum
248	725	de Petro
	726	Purgans Pector.
249	727	Passulæ Anthelminth.
	728	Laxativa
250	729	Purgantes
	730	Pasta ad Aphthas
	731	Gallica

Odo-

*Catalogus Remediorum.*

Pag.	Num.		
	732	Pastilli	Odoriferi
251	733	Pessaria	
	734	Petum	Phthificum
252	735	Pila	Emmenagoga
	736		Odonthalgica
	737	Pilulae	Alexiteriae
	738		de Allio
	739		de Ambra
253	740		de Ammon. stonit.
	741		Antemeticae
	742		Antiphthificae
	743		de Apibus
	744		Arthriticae
254	745		Astmaticae
	746		Astringentes
	747		Balsamicae
255	748		Benedictae
	749		Cachecticae
256	750		Camphoratae
257	751		Carminativae
	752		de Castoreo
258	753		Catarrhales
	754		Catholicae
	755		Cephalicae
259	756		Chalybeatae
	757		—— Balsamicae
	758		—— Foetidae
	759		—— Volatiles
	760		i ——— Purgantes
	761		2 ———
260	762		E Cynnabere
	763		ad Colluviem
	764		de Coccinella
	765		Colicae
	766		Crotenis

Cro-

*Catalogus Remediorum.*

Pag.	Num.	
	767	Croceæ
	768	Diachalciteos
262	769	Diacurcumæ
	770	Diaphoreticæ
263	771	1 Diureticæ
	772	2
264	773	Dysentericæ
	774	Ecphracticæ
	775	Emmenagogæ
265	776	Expectorantes
	777	Febrifugæ
	778	Gemmeæ
	779	Gentianæ
	780	Gileadentes
266	781	de Guajaco
	782	Halofanthinæ
	783	Hemoptoicæ
	784	Hydragogæ
267	785	Hystericæ
	786	Japonicæ
268	787	Ictericæ
	788	Luteæ
	789	de Mercurio Crudo
269	790	— Dulci
	791	de Myrrha
270	792	Nephriticæ
	793	Nigræ
	794	de Olibano
	795	Pectorales
271	796	Piceæ
	797	Pleuriticæ
	798	Polychrestæ
	799	Poterii
272	800	Puerperarum
	801	Resinosæ

B

*Catalogus Remediorum:*

Pag.	Num.	
	802	de Rheo
273	803	E Sale Chalyb Maj:
	804	———— Chal Minor:
	805	Salinae
	806	Sanctae
	807	E Sanguine Drac.
	808	Saturninae
274	809	de Scammano
	810	ad Scrophulas
	811	Smegmaticae
	812	Solenandri
275	813	i Spleneticae
	814	2
	815	Stomachicae
	816	———— Purgant.
276	817	Stypticae
	818	Sulphureae
	819	Sylvii
	820	Sincopales
	821	E Terebinthina
277	822	Teflaceae
	823	Tolutanae
	824	Volatiles
	825	———— Oleosae
	826	Pisae
278	827	Placentae
	828	Potio
	829	de Ammoniaco
	830	Colica
	831	Lenitiva
	832	Purgans Hydropica
279	833	———— Nephritica
	834	———— Resinosa
	835	de Rhabbarbo
	836	Sancta

Vulne.



*Catalogus Remediorum.*

Pag.	Num.	
280	837	Vulneraria Arcei
	838	Warwieensis
281	839	Vinoli Refrigerant.
	840	Ptisana
	841	Pulvis
	842	contra Abortum
282	843	Acidus
	844	Alexipharmaci
	845	Ambrae comp.
283	846	Angelicae comp.
	847	Anni comp.
	848	Anthelminticus
	849	----- Purgans
	850	Arabicus
284	851	Aromatici
	852	Arthriticus
	853	Astringens
	854	Aurantior. Comp.
285	855	Balsamicus
	856	Bezoardici nostra
	857	Capillaris
	858	Cardialgici
	859	Carmiaativus
286	860	ad Calum
	861	Catharticus
	862	Catholici
	863	Cephalicus
287	864	Chalybeati
	865	1 Colicus
288	866	2
	867	Contrajerv. comp.
	868	Dentalgicus
289	869	Dentific. Scroderi
	870	Diaphoreticus
	871	Diafulphuris
	872	1 Diuretic

\*\*\*

2

*Catalogus Remediorum*

Pag.	Num.	
	872	2
	873	Edulcorans
290	874	Emmenagogus
	875	Epidemii
291	876	Euphragii Comp.
	877	Febrifugi
	878	Gravidarum
292	879	de Gutteta
	880	—— Mayernii
	881	Hemoptoici
	882	contra Hæmorrhag.
	883	Holofantini
	884	ad Herniam
293	885	Hibernicus
	886	Hysterici
	887	Incrassans
	888	Laxæ Comp.
294	889	Laxans
	890	Majoranæ Comp.
	891	Mastiche Comp.
	892	Millepedum comp.
295	893	Montagnanæ
	894	Myrrhæ Comp.
	895	Nephriticus
	896	Nitrosi
	897	de Nuce Moschata
296	898	Ocul. Canc. comp.
	899	Odoriferi
	900	Odori Damasceni
	901	Panchymagogi
	902	Pavonius
	903	Pectoralis
297	904	Pectici
	905	—— Tartarifati
	906	Perlati

Pesti.

*Catalogus Remediorum*

Pag.	Num.	
	907	Pestilentialis
	908	Pleuriticus
298	909	Paeoniae Comp.
	910	Puerorum
	911	Puerperarum
	612	Rhararb. Comp.
	913	Salini Majoris
	914	— Minoris
	915	Salivam movens
299	916	Sinapeos Comp.
	917	Splanchnici
300	918	Stomachici
	919	— Amarus
301	920	ad Strumas
	921	1 Styptici
	922	2
	923	contra Syncopen
	924	Tartari Comp-
302	925	è duplici Tartaro
	926	Theriacalis
	927	Tilingii
303	928	Viperarum comp.
	929	Uvularis
	930	Rob Acaciae
	931	Saccharum Nitratum
	932	Perlatum nostrum
	933	Antifcorbuticum
304	934	Sacculus Aromaticus
	935	de Cymino
305	936	Lateralis
	937	Stomachicus
	938	ad Uvulae Relaxat.
	939	Sal Volatile Sudorif.
306	940	Scuti Cardiac.
	941	Pectoral.

\*\*\* 2

Sto

*Catalogus Remediorum.*

Num.

	942		1	Stomachic-
	643		2	
	944	Serum		Deopillant. cong.
	945			Diateticum
	946			Lujulatum
	947			Purgans Hysteric.
308	948			Scorbuticum
	949			Spleneticum
	950			Tamarindinatum
	951	Sinapismus		
309	952	Smegma		Cephalicum
	953	Spiritus		Antiscorbuticus
310	954			Carui comp.
	955			Vini Camphorati.
	956			— Rect. sine cal.
311	957	Succus		Attemperans
	958			Cochlearea Vinof.
	959			Hæmorrhoidalis
312	960			Hydropicus
	961			Scorbuticus
413	962	Suffitus		ad Ani præcident.
314	963		1	ad Catharrum
	964		2	
	965			Odoriferus
	966			Phthificus
315	967			ad Tenesinum
	968			ad Uteri prolaps.
	969	Suppositoria		
316	970	Syrupus		Albus
317	971			de Allio
	972			de Ammon. simpl.
	973			Astmaticus
318	974			Balsamicus
	975			Boyleanus
	976			Chalybeatus

E

*Catalogus Remediorum.*

Pag. Num.		
	977	E Chalybis Sale
319	978	—— Hystericus
	979	E Cynoglossi
	980	Diagridii
	981	Diureticus
	982	de Helenio
320	983	Incrassans
	984	de Liquiritia
	985	de Malva
	986	de Myrrha
	987	Nicotiana
321	988	de Ovis
	989	de Sassafr
	990	Theriaca
	991	ad Tuslim Conv.
322	992	Tabulae
	993	Balsamicae
	994	Cardiacae
	995	Cephalicae
	996	Haemopticae
	997	Hystericae
	998	Pectorales
323	999	Peruv. Antihæcticae
	1000	Sulphureae
	1001	Alexiteria
	1002	Antiphthifica
324	1003	Aromatica
	1004	Balsamica
325	1005	Cantaridum
	1006	Dulcis
326	1007	Epileptica
	1008	Gentianae
	1009	Hysterica
	1010	Japonica
	1011	Gum. Laccae
		Martialis
		Odon-

*Catalogus Remediorum*

Pag.	Num.	
327	1012	Odonthalgica
	1013	Pectoralis
	1014	Purgans
	1015	— - Cephal
328	1016	Rhabarb. Smpl.
	1017	Stomachica
	1018	Exfolians
	1019	Trochisci
	1020	Balsamici
	1021	Catharralis
329	1022	Cephalici
	1023	Hemoptoici
	1024	Mofchati
	1025	Paralytici
	1026	Pectoralis
	1027	— Nigri
	1028	Peruviani
330	1029	Phthifisci
	1030	Sambucini
	1031	Stomachici
	1032	è Tamarindis
331	1033	Vapor ad Anginam
	1034	Auricularis
	1035	è Colocynthide
332	1036	Emmenagogus
	1037	Hemorrhoidalis
333	1038	ad Partum Facilitand.
	1039	Pectoralis
	1040	Ad urinam Ciend.
334	1041	Vinum Amarum
	1042	Catharticum
	1043	— Chalybeat.
	1044	— Cathartic.
	1045	Chalybeatum
335	1046	Diureticum

Eni-

*Catalogus Remediorum.*

Pag.	Num.	
	1047	Enulatum
	1048	1 Hydropicum
336	1049	2
	1050	Ictericum
	1051	Mirabile
337	1052	Pectorale
	1053	Scorbuticum
	1054	Stomachicum
	1055	Unguentum Aloeticum
	1056	Apertivum
339	1057	ad Ambusta
	1058	ad Atrophiam
	1059	de Bills
	1060	de Bismuth
	1061	ad Calculum
340	1062	ad Contracturas
	1063	Cordiale
	1064	Crinificum
341	1065	Defensivum
	1066	Digestivum
	1067	Dilipans
	1068	ad Erysipelas
	1069	ad Fongiculos
	1070	Frontale
	1071	Hæmorrhoidale
342	1072	ad Lac Repellend.
	1073	Ophthalmicum
	1074	Pectorale
	1075	Pellicanum
	1076	Piceum
343	1077	1 Pleuriticum
	1078	2
344	1079	Podagricum 1
	1080	1 ad Potriginem
	1081	2

Pfo-







A.

*Acetum Chalybeatum.*

 CETI acidissimi ꝥvj. Limat.  
Chalyb. ꝥvj. f. Infusio frígida tri-  
duana, deindé colatura.  
Hoc à Zachia de Affect. Hy-  
pochondr. ad Oxymel. Chaly-  
beatum conficiendum.

*Aqua Balsamica.*

ꝥ Herb. Hederæ terrest. Marrub. alb. Hyssó-  
pi, Puleg. ā M iij. Rad. Enulæ, Irid. Florent. ā  
ꝥij. Terebinth. Venet. (cum Ol. Tart. dissolut.)  
ꝥiv. Lactis ꝥvj. Spir. Vini ꝥfs.

Destillentur balneo arenæ, liquor totus mis-  
ceatur, oleo, separato.

Si Terebinthina (inquit Etmuller) cum O-  
leo Tartari per deliquium trituro probè mis-  
ceatur, in lacteum liquorem facessit.

Hæc Aqua aptè præscribitur in Tussi pulmo-  
nali, & Phthisi incipienti; siquidem Putredinî  
resistit, Mundificat, Cónsolidat, Exsiccat, &  
Roborat.

Dosis cochl. ij. vel iij. bis in die, cum Syrupi  
& Succo Hederæ terr. vel Balsam cochl. j.

*Aqua Bardanæ Composita.*

ꝥ Rad. Bardanæ, Garyoph. Tormentil Cyno-  
gl. recent. ā ꝥiv. Herb. Jacobææ, Geran. Ro-  
ber,

A

A Q

bert. Plantag. Chelidon. maj. Agrimon. Veron.  
Hed. terr. Sedi maj. ā M. ij. Sem. Fœnic. dule.  
Coriand. ā ʒij. Seri Lactis Cong. ij. Destil. ut ar-  
tis est.

Serum magis aptum videtur destillationi,  
quatenus demptā parte caseosā inutili, minùs  
Empyreumati obnoxium est.

Utilis est in Cancro, Scrophulis, Morbis in-  
terioris recessùs, & obstinatis. Ingreditur benè  
Julapia appropriata. In hujus ʒiij. exprimantur  
Millep. contuli N<sup>o</sup>. 40. vel 50. pro dosi matuti-  
na per mensem integrum.

*Aqua Chalybeata nostra.*

℞ Limat. Chalyb. Tart. albi pul. ā ʒiv. Aq.  
font. ʒviiij. digerantur moderato furni calore 4.  
dies: deindè liquor clarus per colum effunda-  
tur, usuique reservetur.

Hæc Aqua, si nimis diù asservetur factorem  
contrahit, sed absque sumptu recens paratur,  
Chalybe fatis imprægnatur; & ad hunc modum  
mista recens commodissimè exhiberi potest.

℞ Aq. Chalyb. nost. ʒij. Aq. Ment. Absint  
comp. ā ʒij. Aq. Lumbric. Magistr. Gent Comp.  
Syr. è ʒ. Radic. ā ʒiv. m. f. Julap. cujus Dotis  
cochl. vj. bis in die.

*Aqua Fimi.*

℞ Herb. Becab. Nasturt. aq. Ling. Cerv. ā M.  
iij. Cort. Aurant. recent. N<sup>o</sup>. iij. Nuc. Mosch. ʒvj.  
Stere. Eq. succulenti ʒiij. Lact. ʒbix. Succi Sca-  
biofæ, Tarax. Aq. Hysopi ā ʒij. f. Dest. f. a.

Usurpatur in Julapiis contra Affectus Pecto-  
rales, Scorbutum, & Dolores vagos.

*Aq. Juniperi Comp.*

℞ Bac. Junip. contuf. ꝥxij. Sem. Anifi, Caruf,  
Coriand. ā ꝥj. Spir. Vini lbxij. Aq. (ad med. coctæ)  
lbiv. Salis decrepit. ꝥiv. f. Destil. f. a. ex Alembico.

Aquam destillatam non eandem ipsam esse  
cum Aqua fontana satis patet ab hoc Tachenii.  
(Hippoc. Chym. cap. 19. p. 106.) Facillimè pro-  
batür Alkali occultum in Aqua simplici, cum  
Salis Saturni solutione; quæ statim lactescit ab  
Fœca: Sic etiam Argentum solutum in Aqua For-  
ti, huic solutioni si addideris Aquam simplicem,  
statim lactescit: cum verò eadem Aqua destil-  
lata fuerit, tunc Alkali non ascendit, ut neque  
Argenti solutio ab ea lactescit amplius. Qua de  
causa. Jo. Bapt. Porta (in Mag. nat. l. 5. cap. 5. p.  
254.) pro arbore ex Argento & Mercurio,  
quem vulgus (ineptè) Philosophorum appellat  
jubet Aquam bis vel ter destillari, scilicet ut  
limpida permaneat.

Carminativa, Stomachica, & Splenetica di-  
ci meretur.

*Aqua Limacum Scorbutica.*

℞. Limac. cum testis contuf. lbij. Cort. Au-  
rant. recent. ꝥiij. Herb. Becabungæ, Nasturtii  
aq. Aparines ā M. iij. Seri Lact. lbvj. fiat Dest.

Aquam è Lactè destillatam non esse (quic-  
quid alii astruant) meram & sinceram Aquam  
Elementarem nunc (inter cætera) constat, quòd  
diutius asservata acescit. Sic equidem citò accef-  
cere solet jusculum (id est, Aqua succis Ani-  
malibus imprægnata) nunquam verò Aqua sim-  
plex, licet ævum reponatur. Sed Aqua Lactis  
est (prout mea fert sententia) Ros quidam A-  
nimalis, nobis congener; Cruori suppeditans  
Lympham salinæ alpredinis expertem, mollem &

## A Q

& amicam; quæ totam Massam diluendo, comparando, & commiscendo, eam æquabilius liquidam, benigniorem, magisque homogeneam reddit; proindeque quo liberius Sanguis circuletur, fervores deponat, Partesque nutriat, egregie opem confert.

Laudem meretur contra Febrem erraticam Scorbuticam, Dolores vagos, Marasum, & Sudores nocturnos.

*Aquam Limacum Pectoralis.*

R. Limac. contus. ℥iij. Micæ Panis albi ℥xij. Nuc. Mosch. ℥vj. Herb. Hed. terr. M. vj. Seri Lact. ℔vj. Dest.

Quandocunque volui hanc Aquam non fore omnino frigidam; Spiritus Vini ℔ss. vel ℔j. ante distillationem adjeci. Cogitavi etiam de additione Bals. Tolut ℥vj. vitel. ovi solut. (sc. ut Aqua Balsamum gratè spiraret: ) sed nondum expertus sum.

Rerum essentia & affectiones adeo sunt subtiles, adeo abstrusæ; ut melius à posteriori, quam à priori plerumque sunt dignoscenda. Ideoque (neget id licet Zwelferus, asserit Experientia) ratum nobis habeatur, quod quamvis Limaces & Panis Mucilaginem suam & Succum crassum per Alembici rostrum emittere nequeant; Effluvia tamen Sanativa possunt; iisque Aquam (eorum vehiculum) faturè imprægnare sufficiant.

Humectat, Lenit, Nutrit, Confortat, Externatis, Hecticis, & Phthificis conducit.

*Aqua Millepedum.*

R. Millep. viv. Pint. jss. Cort. recent. Aurant. & Limon. ā ℥iij. Micæ panis albi ℥xij. Nuc. Mosch. ℥vj. Succ. Scabiosæ, & Aparines ā ℔j. Seri lact. ℔iv. Dest. Cor.

A Q 5

Cortices debent esse recentes : licet enim, inter destillandum, Herbae aromaticae plus Olei praebeant siccatae, quam virides e contra tamen Cortices Aurantium & Limonum plus Olei (& consequenter Saporis, Odoris, & Virtutis) praebent virides, quam siccatae.

Usus est in Morbis Capitis & Nervorum, in Arthritide, Affectione Hypochondriaca, Asthmate, Phthisi, Scrophulis. Sanguinem depurat; Urinam movet. Vide Expres. Millep. Simpl.

*Aqua Scelotyrbica.*

R. Rad. Raph. sylv. Ari, Cort. Aurant. recent. ā ʒiij. Herb. Cochl. hort. Perficar. à M. vj. Nasturt. aq. Becab. Salv. Ment. à M. iij. Nuc. Mosch. ʒiij. Cerevis. annosae lbxij. Destill.

Locum habet in Julapiis, Infusis, Decoctis. Valet praecipue contra Scorbutum, ejusque varia symptomata. Infuper Urinam movet.

*Balneum.*

R. Raf. Lig. Gnajaci lbij. Saffas. lbjss. ponantur in sacculo, & coq. in Aq. font. Cong. lvi. (sive Modis vij.) ad Cong. xlviij. (sive Modios vj.) hora fere quadrantem, ante finem addendo sacculum sequentem.

R. Bac. Lauri lbij. Cort. Winteran. lbss. Rad. Jrid. Florent. Cyperi, Calami arom. Angel. Hisp. ā ʒxij. Praep. pro sacculo.

In hoc liquore satis calenti insideat patiens tempore matutino per horam, vel quamdiu cum euphoria potest. Deinde indusio laneo obvolutus, lectum petat, & haustulo vini recreatus, sudorem expectet.

Haec species possunt eidem liquori similiter incoqui tres successivos dies : postea vero recentes comparari oportet.

Ufui est Paralyticis.

1. *Balsamum Mirabile.*

R. Ol. Oliv. ꝑviii. Ol. Vitrioli (quod debet esse optimè rectificatum) ꝑij. misceantur in vase vitreo, & statim fiet Balsamum rubidum.

Huic simile videre est apud Schroderum, ex Adipe Humano & Spiritu Vitrioli paratum.

2. *Balsamum Mirabile.*

R. Thuris ꝑij. Mastiches, Garyoph. Galangæ, Mac. Cubeb. ā ꝑss. Lig. Aloes ꝑi. pulverifata misce cum Mellis ꝑss. Terebinth. Ven. ꝑj. his adde Spir. Vini com. q. f. [sc. uti solet ad Tincturæ extractionem] Destilla in Baln. mar. & quando acceperis omnem aquam limpidam, suppone aliud recipiens; secundo enim prodibit Balsamum nobile rubrum, quod rectifica.

Accepi à Peregrino, qui hisce verbis commendavit. Externè curat Vulnera omnia curabilia, intra 24. horas, nempè si applicentur guttæ aliquot. Curat Ulcera antiqua, Cancros, Fistulas, Lupos, Noli me tangere, intra 15. dies, applicatione quotidianâ. Convenit etiam ad Carbunculos, eos extinguit intra tres horas. Contra omnes Oculorum morbos, tertio quoque die guttam. j. instillando. Internè exhibeantur. gut. v. ad x. ad Contusiones, Hamorrhagias internas, Phthisim, & Affectus Nervorum. Sic ille.

*Balsamum Nervinum.*

R. Rad. Ireos Florent. Calami arom. Cypari ā ꝑij. Herb. Salviæ, Majoranæ, Chamæd. Chamæpit. Origani, Calamint. Fol. Lauri ā Mj. Fl. Stæch. Arab. Lavend. Anthos ā Pij. Sp. Vini com. q. f. Infunde 24. horas clausè; Expressioni for-

B A

iter facta adde Ol. Laterit. ꝑiiss. Axung. porc.  
lotæ ꝑiiss. coq. ad humiditatis consumptionem :  
dein ab igne semotis adde Styr. liq. coq. f. m. f.  
Balf. f. a.

Externè illitum (præsertim post Potum vel  
Balneum) Nervos resolutos restituit, Paralyssi  
subvenit. Nervorum puncturis opitulatur. In au-  
res tepidè infillatum aurium tinnitui, & hebe-  
riori auditui, ex frigiditate contracto, feliciter  
medetur.

*Balsamum de Ophiogloss.*

℞. Ol. è pedib. Bov. ꝑi. Herb. Ophiogl. Mvi.  
Hyper. Mij. coct. & col. adde Terebinth Ven. ꝑiij.  
liquefcent simul & misc. f. a.

Parari debet mense Majo. Egregium est Vul-  
nerarium. Mirificè prodest in Angina.

*Balsamum Nephriticum.*

℞. Ol. Amygd. dulc. rec. expr. ꝑiv. Ol. Sem.  
Papav. albi & Lini rec. expr. ā ꝑij. Nucist. per  
expref. ꝑiiss. Ol. Petræ ꝑv. Balf. Copaib. ꝑvi. Balf.  
de Peru ꝑij. Ol. Junip. ꝑiv. Ol. Anisi ꝑj. Ol. Vitrioli  
rectificatiss. ꝑj. Camph. ꝑij.

Agita simul in Vitro capaci, donec insigniter  
calefcent, & nigrum colorem acquirant: ces-  
sante calore, digere in M. B. per duos dies, sæ-  
pius agitando; deindè ad usum repone.

Sed citius hæc misceri possunt, parum cale-  
faciendo Olea in M. B. deindè guttatim affun-  
dendo Oleum Vitrioli, donec omnia fuerint  
unita.

Præstantissimum hoc Balsamum valde com-  
modum reperitur in Renam doloribus, Catara-  
ctas enim Renales referat; Ureteres glabros  
reddit; Calculos & Urinam pellit. Morbis Pec-  
toris medetur; Expectorationem promovet,  
Tussim sedat.

Jofis à gr. x. ad l. x. cum Syrupo de Alth. vel  
Dec. Pectoralio.

*Balsamum Schefferi.*

℞. Sal. vol. CC. & Salis Armon. ā ʒj. Ol. Mac.  
still. ʒj. Spir. Vini summè rectif. ʒj. Degere. f. a.

℞. quoddam Sal volatile oleosum. Datur ad  
xx vel xxx guttas in vehiculo appropriato, ad  
Capitis & Nervorum Affectus putuitosos: Gra-  
vedinem, Paralyim: Etiam ad Cordis Palpita-  
tionem, Affectiones Hypochondriacas, & Hy-  
stericas.

*Bolus Balsamicus.*

℞. Conf. Ros. rub. ʒj. Balf. Lucatel. ʒss. Balf.  
Peruv. gut. iij. m.

Præstans remedium est ad Tussim invetera-  
tam; Hæmoptoen; Phthisin incipientem; Dy-  
senteriam; Contusionem; & ubicunque vasa  
sanguinea interna sunt disrupta.

*Bolus Cardiacus.*

℞. Pul. è Chel. Cancr. Comp. Lap. de Goa ā  
ʒss. Croci pul. gr. v. Confect. Alkerm. q. f. m.

Spiritus languentes recreat: Sudorem suavi-  
ter movet: frequentis & egregii usûs est in Fe-  
bribus continuis, bis, quater, vel sexies in die  
sumendus.

*Bolus de Cassia.*

℞. Pulp. Cassiæ recens extrac. ʒvj. Terebin.  
Ven. [in Aq. Petrosel. lotæ] ʒiij. Pul. Rhab. ʒj.  
Pul. Glycyrr. q. f. f. Bol.

Præscribitur ad Arenulas, & contra Gonor-  
rhæam.

Lemery asserit nimium Terebinthinæ usum  
Capitis dolorem excitare.



*Bolus ad Casum.*

℞. Sperm. Ceti ℥j. Sal. volat. CC. gr. v. Bals.  
Peruv. gut. v. Ther. Ven. ʒss. Syr. de Mecon q. s. m.  
Sanguinem coagulatum dissolvit; Vulnere-  
que interna sanat; Diaphoresin, & Diuresin  
promovet. Contulis detur [post venæ sectio-  
nem] ter in die. Apprimè conducit Puerperis,  
statim à Partu.

*Bolus Chalybeatus.*

℞. Tinct. Martis Mynsichti ℥ss. Bals. Gilead.  
gut. vj. Conf. Ros. rub. ʒj. m.  
In Inappetentia, Languore, & Marcore sine  
febre, detur manè quotidie per mensem.

*Bolus Hypochondriacus.*

℞. Ent. Veneris Spicæ nardi pul. a. gr. viijss.  
Conf. l. Borag. ʒj. m.  
Exhibeatur bis in die per mensem, superbi-  
bendo haustum Decocti Splanchnici, vel Jul-  
piæ regni.

*Bolus Hystericus.*

℞. Castorei, Assæ fat. a. ℥j. Croci gr. iij. Sal.  
Succini gr. vj. Laud. Londin. gr. ij. Ol. Succini  
gut. i. Syr. de Artemis. q. s. m. f. Bolus vesperi  
sumendus.

Ad Colicam Hystericam.

*Bolus Luteus.*

℞. Rhab. (non tosti, sed Radula rasi) a. ℥j.  
ad ℥ij. Ol. Cinnam. gut. j. Diacord. q. s. m.

Remedium præstantissimum in Diarrhœa. De-  
tur manè primo, & repet. pro re nata. Vide in-  
fus. Rhab. Comp.

*Bolus Purgans communis.*

℞. Pul. Rad. Jalap. a. ℥j. ad ʒss. Scammon. præp.  
a. gr. iij. ad viij. Calomel. g. xv. Ol. Anisi gut. i.  
Elect.

Elect. Lenit. q. f. m. Sumatur manè cum regimine.

*Bolus Sudoriferus.*

℞. Pul. Rad. Serp. Virg. gr. xv. Ther. Ven. ʒss. Sal. CC. gr. ij. Croci gr. iij. Ol. Nuc. Mosc. gut. ij. Laud. liq. gut. xv. Diacod. q. f. m.

Egregiè, & præ cæteris ferè omnibus, Sudores movet. Summè Alexipharmacum est, & præpotens medicamentum in Febribus continuis & mali moris, præsertim Diarrhæa stipatis. Stomachicum est, Cordiale, Hystericum.

*Bolus Vermifugus.*

℞. Hydrarg. benè depurati ʒj. conteratur in mortario vitreo, cum Sacchari rubri pari pondere, donec in particulas invisibiles dissolvatur, sub finem addendo Ol. Amygd. dulc. gut. ij. fiat pulvis, cui adde Scammon. pulv. à gr. iv. ad ʒss. & cum Syr. è Cichor. cum Rhab. f. Bolus.

Medicamentum videtur nobilissimum. Sed (ingenuè fateor) ipse nunquam præscripsi; nec ab alio quopiam præscriptum novi; sed communitatum habui.

*Cataplasma Amarum.*

℞. Ther. Ven. Farinæ Lupin. ā ʒiij. Sem. Santon. ʒss. Spec. Hieræ Pic. ʒss. Ol. Absinth. still. gutt. xvj. Succ. Tanaceti q. f. m.

Regioni Umbilicali applicetur, contra Vermes. Vid. Fot. Amari.

*Cataplasma Anginos.* ʒ viij.

℞. Fic. ʒiv. Alb. Canis ʒss. Flor. Sulph. Piperis longi ā ʒj. Sp. Vini. com. ʒij. Ol. Absinth. chym. gut. xvj. Diacod. q. f. misce. Probè contundendo in mortario. Aded Gulæ adaptetur, ut ad utraque Aures pertingat.

Licet Angina sit Inflammatio; atque in prin-

ci-

cipio Inflammationum plerumque locum postulent Repellentia; hinc tamen maximopere sunt cavenda; quia pars affecta est admodum glandulosa, utpotè Salivationi dicata; atque si ex Refrigerantibus & Repellentibus, perperam admotis, Saliya coaguletur; Glandularum tonus debilitetur; inibique obstructions multum aductæ, & obstinatae reddantur; nequit exinde non fieri, quin planè suffocetur æger. Sed in hoc morbo, præcipua erit danda opera, ut Pituita liquetur, Glandulæ confortentur, & exonerentur. Hæc autem huiusmodi calidis externis, & Gargarisimis internis, optimè conficiantur: diligenter interim curando, ut major Inflammatio, & Afluxus ad partem, per liberalem Sanguinis missionem, Enemata, & Epispastica, præscindantur, & præcaveantur.

*Catapl. de Cassia.*

R. Extrac. Cassiæ ʒj. Ung. Sambuc. ʒij. Sperm. Ceti. ʒss. Pulv. Agar. ʒiss. m. f. Catap.

Adversus Anginam celebrè & secretum remedium quibusdam habetur.

*Cataplasm. Cepaceum.*

R. Cepar. contul. ʒiij. Sapon. vulg. ʒvj. Salis ʒiij. m.

Domesticum, & citò parabile est remedium ad ambusta, efficacissimè, & expeditissimè Emphyreumatis fervorem demulcens & tollens.

*Cataplasm. de Chelidonio.*

R. Herb. Chelid. maj. Absint. virid. Hed. terr. ʒiij. Mfs. Stercoris albi Gallinæ pul. ʒiss. Alb. ovi optimè conquass. q. f. m.

Auxilio est suffusionibus, & saggillationibus Oculorum à Contusione obvenientibus.

*Cataplasma de Cymino.*

℞. Cepar. sub cinerib. aflatarum ꝑss. Croci  
[forcipibus minutim scissi] gr. xv. Ol. Succini  
gut. xij. Pul. Sem. Cymini, Ung. Dialth. ā ꝑij. m.

In Aurium Dolore plurimum potest. Admo-  
veatur calidissime, & renovetur quartis horis,  
si dolor eò usque perseveraverit.

Aliqui vehementer prohibent Opium in Au-  
res intrudi; ne sc. Organi tonum laxet, Obau-  
ditionemque inducat; quod mihi [non satis ex-  
perto tamen] vix verosimile.

*Catapl. Diapsapeos.*

℞. Mellis, Aceti, Spir. Vini com. an. ꝑj. Pul.  
Sem. Sinap. q. f. m. f. Catapl. Valet in Apoplexia,  
Paralyfi, Febribus Pestilentialibus.

*Cataplasma Discutiens.*

℞. Herb. Malvæ Mij. Absint. virid. Jacobææ,  
Fl. Chamæm. Ros. rub. ā Mj. Coq. in Cerevis. te-  
nui. Magmati expresso, & confuso adde Farinæ  
Hord. Fœnuigr. Ol. Lini. ā ꝑij. m.

*Cataplasma Emolliens.*

℞. Rad. Lil. alb. ꝑiv. Herb. Malvæ M iv. Alfi-  
nes M ij. coq. in Aq. Font. Express. Adde Axung.  
porc. ꝑij. Farinæ Aven. q. f. m.

*Cataplasma de Farinis.*

℞. Farinæ Fabar. Hordei, Orizæ, Sem. Fœ-  
nuigr. ā ꝑj. coq. in Aq. Calc. q. f. tandem adde Ol.  
Ros. & Chamæm. ā q. f. extendatur super linteum  
duplicatum, aspergatur cum pul. Styr. Calam.  
& moderatè calidum applicetur.

Egregium est ad Mammarum Inflammationem,  
à lacte coagulato.

*Cataplasma ad Gangrenam.*

℞. Farinæ Hordei, Orobi (vel Lupin.) ā  
 ʒiij. coq. in Lixivio forti, ad finem coctionis ad-  
 de Myrrhæ, Aloes pul. ā ʒss. pul. Rad. Aristo-  
 loch. rot. ʒj. Salis & Aluminis ā ʒss. m.

*Cataplasma de Halecibus ʒxss.*

℞. Rad. Bryon. albæ ʒij. Sapon. nigr. ʒiij. Car-  
 nis Halec. [vel Encrasicularum] ex muria ʒiv.  
 Salis ʒiſs. m.

Plantis pedum alligetur, quando materiâ fe-  
 brilis caput malè petit, Spiritusque opprimen-  
 do, Stuporem Soporemve inducit.

*Catapl. Hydropicum.*

℞. Sterc. Bov. recent. ʒij. Bac. Lauri pul. ʒſs.  
 Rad. Bryon. alb. recent. ʒj. Sem. Cymini pul.  
 Flor. Sulph. ā ʒiv. cum Aq. Calc. (vel. Lixiv. for-  
 ti) f. Catapl. addendo Axungiæ Porc. ʒiv.

*Cataplasma de Iride.*

℞. Farinæ Rad. Irid. Florent. ʒj. Mellis ʒiij.  
 vel q. f. m.

Super alutam extensum, & parti applicatum,  
 proficit in Angina, & Affectibus Pectoris pitui-  
 tosis, Dolore Laterali externo, &c.

*Cataplasma Laterale.*

℞. Farinæ Sem. Lini ʒviij. Fœnuigr. Cymini ā  
 ʒiv. Mellis ʒij. Ol. Lini q. f. misce in mortario.

Dolorem lenit; mirabiliter Penetrat; & Dis-  
 cutit. Locum habet in Pleuritide, præsertim  
 Spuria.

Mirum est quod refert Wallæus, sc. Buty-  
 rum cum Cymino, Pectori exterius applicatum,  
 tam fortiter operari, ut æger saporem ejus in  
 ore sentiat.

*Cataplasma Liliaceum.*

℞. Rad. Lil. alb. ꝑiv. coq. in Lact. ꝑij. deinde.  
℞. Farinæ Sem. Lini, & Aven. ā ꝑij. coque fa-  
rinas ad Cataplasmatum consistentiam in q. f. La-  
ctis è radicibus prædictis colati; tandem cum  
radicibus contusis misce.

Valdè proficuum ad tensionem, & crispationem  
dolorificam Tumoris inflammati, vel Ten-  
dinis, aut Nervi puncti.

*Cataplasma de Lino.*

℞. Farinæ Sem. Lini ꝑvj. Fabar. ꝑij. Ol. Lini  
q. f. m.

Peculiariter (inter cætera) convenit ad Scro-  
ti tumorem.

*Cataplasma Mithridaticum.*

℞. Mithridatii ꝑj. Saponis, Ceparum coct.  
Sterc. Gallinæ, Calcis vivæ ā ꝑfs. Vitell. Ov. N<sup>o</sup>.  
iij. Axung. Porc. Anser. Mellis ā ꝑij. m.

Ad Apotemata rumpenda.

*Cataplasma Narcoticum.*

℞. Micæ panis albi ꝑiv. Herb. Hyoscy. M ij.  
Sem. Papav. albi contus. ꝑfs. Opii (in Aq. Papav.  
soluti, & ad Mellis consist. redacti) Sacch. Sa-  
turni ā ꝑj. Ung. Popul. ꝑij. Vitell. Ov. N<sup>o</sup>. ij. Ol.  
Lilior. q. f. m.

Ad dolores maximè acres, & rodentes, con-  
sopiendos.

*Catapl. de Ovis.*

℞. Vitell. Ov. ad duritiem coctos N<sup>o</sup>. iv. Ol.  
Succini ꝑij. Ol. Lini q. f. m.

Addere possis Theriac. Androm. ꝑfs.

Ad Dolores, & Tumores Hæmorrhoidales.

*Catapl. Papaverinum.*

℞. Flor. Ros. rub. sicc. minutim sciss. Div. Sem.  
 Papav. albi contuf. Ol. Ros. ā ʒss. Farinae Hord  
 ʒj. Aceti q. f. contundendo misce.  
 Refrigerans, Restrings, & Anodynum est:  
 Fronti applicetur tepidē ad Capitis Dolorem  
 pulsatilem.

*Catapl. de Pane.*

℞. Micæ panis albi ʒiv. coq. in Lacte, adde  
 Ung. Popul. ʒj. Croci minutim concisi ʒj. m. Ano-  
 dymum est.

*Catapl. Passulatum.*

℞. Menthæ viridis M iij. Passul. enucl. ʒiij.  
 Aceti q. f. contundendo in mortario reducatur  
 in consistentiam.

Mammis apponatur ad Lac abigendum.

*Catapl. de Psyllio.*

℞. Mucilag. Sem. Psyllii ʒiv. Farinae Hord. ʒij.  
 Ol. Lil. Adipis Gallinæ ā ʒj. Butyri recent. ʒss.  
 Croci subtiliter scissi ʒj. Vitel. Ov. No. j. m.  
 Ad furunculum furentem.

*Catapl. de Pomis.*

℞. Pulp. Pom. (non auster.) assat. ʒj. Panis  
 albi (in Lacte cocti, & expressi) ʒss. Album,  
 Ovi No. i. Troch. Alb. Rhaf. pulv. ʒij. m.  
 Ad Oculi Dolorem Inflammatorium.

*Catapl. de Raphano ʒviii.*

℞. Rad. Raph. sylv. Scillæ ā ʒij. Herb. Rutæ,  
 Sem. Sinap. Salis ā ʒj. Sapon. nig. ʒij. Aceti q. f. m.  
 Nonnunquam addere soleo pulv. Canthari-  
 dum ʒj.

Pro plantis pedum in Febribus. Vid. Catapl  
 de Halec, & Lot. Ped.

*Catapl. de Rapis. §xij.*

℞. Rad. Raparum (in furno coct.) §viii. Herb. Rutæ contuf. M. iv. Sem. Sinap. contuf. §ij. Ol. Junip. §ij. Ung. Nerv. q. f. m. f. Catapl. pulv. Euphorb. afpergendum.

Ad Membra Paralytica. Vide Lin. Paralyt.

Ex Rapis coctis optimum fit Cataplafina ad Testiculorum Tumorem.

*Catapl. Repellens.*

℞. Herb. Plantag. M viij. Fl. Balauft. contuf. Alum. ā §fs. coq. in Aq. & Aceti ā q. f.

*Catapl. de Ruta.*

℞. Herb. Rutæ, Fic. (in lacte ad molliorem coct.) Cepar. sub cinerib. affat. Theriacæ Ven. ā §j. pul. Rad. ferp. Virg. §fs. Ol. Scorpi. q. f. m. f. Ad morfus Venenatos.

*Catapl. Sambucinum.*

℞. Fol. [vel Cortic. intern.] Sambuci M. iv. decoq. in lacte: magmati expreffo addæ Saponis mollis §j. In linteum duplex extenfum, pulvere Ceruffæ confperfum, & calidè applicatum, mirificè compescit Eryfipelas.

*Catapl. Secalinum.*

℞. Farinæ fecal., Sterc. Columb. ā §j. Aceti q. f. m. f.

Herpetem potenter fiffit.

*Catapl. de Sedo.*

℞. Conf. Ros. rub. §ij. Succ. Sedi maj. Syr. de Mecon ā §fs. Pul. Troch. Alb. Rhaf. q. f. m. f. Catapl.

Ufui eft contra Oculorum Dolorem, Ruborem, Tumorem, & Humoris Affluxum, Feroremque.

Ca-



*Catapl. Stomachic. ʒj.*

℞. Ther. Ven. ʒvj. Cinnam. Garyoph. pul. ʒ  
 ʒj. Ol. Chym. Ment. gut. vj. Absint. gut. ij. Aceti  
 q. f. m.

Contra Nauseam, & Vomitum.

*Catapl. de Succis.*

℞. Succ. expref. Cepar. Petrosel. Apii, Fœnic.  
 ʒʒij. Micæ panis albi q. f. contunde in Mortario.  
 Ad Urinam ciendam applicetur Pubis regio-  
 ni; vel juxta Ureteres, si fortè calculus minor  
 illapsus inibi substiterit. Vid. Fot. Diuret.

*Catapl. Suppedale.*

℞. Ther. Ven. ʒij. Sem. Sinap. Gran. Parad. ʒ  
 ʒifs. Salis ʒj. Sapon. nig. ʒij. Ol. Spicæ ʒij. Ace-  
 ti q. f. m.

Ut Suppedaneorum diversa Genera, Opera-  
 ti naturam, Usurpandique rationem [ad men-  
 tem meam] explicem, dico quòd agant :

1. In quantum vim satis notabilem immedia-  
 to tactu, imprimunt in Plantarum cutim, ex-  
 quisitissimo sensu pollentem; quæ exinde in Fi-  
 brillas, Membranas, Nervos, Cerebrum, &  
 Spiritus, hincque in Cor, Arterias, & Sangui-  
 nem facillimè derivatur Hujus generis sunt 1.  
 Actu calentia, & Pacantia, (qualis est Lotio  
 Pedalis, quam vide) atque ex usu sunt, quo-  
 ties Sanguis ebulliens inæqualiter circulatur, &  
 impetu factò, Superiora perperam impetit; ut  
 in Capitis Ardore, Dolore, Vigiliis fieri solet.  
 2. Acrìa Stimulantia, qualia sunt Catapl. de Ha-  
 lec. & de Raph. atque indicantur, cum Spiritus  
 ipsi opprimuntur (sed non penitus perimuntur)

B

&amp;

& stupent : ut in Affectibus Soporosis evenit.

2. Agunt (non primario in Pedes ipsos, sed) in quantum Corpuscula quaedam ex iis decedentia, atque in Sanguinem ipsum admissa, illum, pro varia eorum natura, vel molliter palpant; vel vividè exagitant. Hujus generis sunt, 1. Spiritus Expandentia, & Excitantia, ut Theriaca, Olea Aromatica, Allium, Sinapi, Euphorbium, &c. Hæcque expetuntur, quando Spiritus exhausti, extremè languentes, & ferè succumbentes. Continuitatis seriem, Expansionis æquabilitatem, & Irradiationis vigorem, non amplius tueri sufficiant; exindeque trepidant, resiliunt, & deliquia patiuntur, prout in Febricitantium Tendinum Subfultibus, Syncope, &c. 2. Spiritus Demulcentia, qualia sunt Columbarum, Pullorumve vivorum dissectorum, & Pulmonum Agninorum adhuc calentium applicationes. Hisque tunc utimur, cum Spiritus summè irritantur, & exploduntur; ut in Vigiliis, Delirio, Convulsionibus.

*Catapl. Suppurans.*

R. Rad. Lil. alb. ꝑiv. Cepar. (sub cinerib. affat.) ꝑij. Herb. Malvæ, Alth. ā Mij. Fic. concis. N. viij. coq. in Cerevis. tenuis q. f. ad teneritudinem, contus. adde Farinæ sem. Lini Fœnugr. Ung. Basil. ā ꝑij. Ol. Lil. q. f. m.

*Catapl. de Symphyto.*

R. Rad. Symph. maj. figil. Salom. ā ꝑij. Herb. Geran. Roberti Pilosel. Plantag. ā Mij. Flor. Ros. rub. Balauft. Alum. ā ꝑij. coq. in Aq. ferrata. Præcipuus usus est ad Herniam.

*Catapl. de Telis* ʒxlʒ.

R. Terebint. Ven. ʒij. Succ. Plantag. ʒiʒs. Fic  
N<sup>o</sup>. iij. Flaved. Cort. Aur. recent. ʒij. Boli ʒiʒs.  
Pulig. ʒʒs. Sterc. Columb. ʒiʒs. Tel. Aranear. magn.  
N<sup>o</sup>. vj. Sapon. nig. ʒiv. Aceti q. s. m.

Ad Febres Intermittentes; Carpis strictim al-  
ligetur ante Paroxyſmi accessum.

*Catapl. de Terra Cimolia* ʒxij.

R. Micæ panis albi ʒiv. Sem. Papav. albi con-  
tul. ʒij. Coq. in Lacte. Col. expref. adde Pul. Ter-  
ræ Cimoliae, Ol. Ros. ā ʒij. Ol. Mac. expref. ʒj.  
Camph. ʒj. m.

Capiti raſo admoveatur, ad Vigiliæ, & Phre-  
nitidem, quoties cauſa ſit externa ſcil. Ardor,  
& ſerè Inflammatio Pericranii. Ad Cerebrum  
verò ipſum, Cranii & Meningum moeſtis tam  
ſecurè munitum, huiusmodi Externa poſſe per-  
tingere, vix adhuc auſus ſum credere.

*Catapl. Theriacale.*

R. Ther. Venet. ʒij. Myrrh. (vitello ovi ſo-  
lutæ) Pul. Rad. Serp. Virgin. Elix. Prop. Tartari.  
ā ʒʒs. Ol. Terebint. ʒij. Camph. ʒj. Mellis q. s. m.  
ſ. Catapl.

Sanguinis, & Spirituum diſtributionem, &  
per partes circulationem, reſtituit; Calorem na-  
tuum revocat; Putredini reſiſtit; Morſibus  
venenatis, & Gangrænæ medetur.

*Catapl. Vomitus ſedans.*

R. Cydon. [ſine Seminibus] iʒʒs. Coq. in A-  
ceto ad mollitiem; in mortario contul. adde Pul.  
Balauſt. ʒʒs. Super linteum extenſ. aſperg. Pul.  
Garyoph. ʒj. & calidum applicetur.

Inter contundendum addi poteſt Aq. Hungar.  
ʒʒs. & ſuper linteum extenſo Ol. Mènt. gt. viij.  
& Ol. Abſinth. gt. iv.

*Caudela Cordialis* ℞j.

℞. Amygd. dulc. contuf. N<sup>o</sup>. xij. Vitel. ov. N<sup>o</sup>. ij. Conf. Ros. rub. & Conf. Fl. Garyoph. ā ʒj. Aq. Cœlest. ʒſs. Vini Canar. Aq. Ros. Damasc. redolentis ā ℞ſs. m. & expref. adde Confec. Alkerm. ʒij. Ol. Cinnam. gut. ij. m.

*Caudela Matutina.*

℞. Vitel. Ov. N<sup>o</sup>. ij. Alæ optimæ, Vini albi generosi ā ʒiv. Sacch. albiff. q. f. optimè (è vase in vas fœpius transfundendo) agitentur, & incorporentur; tandem adde Nuc. Mosc. rafæ q. f. m. Morbo emaciatis reconvalescentibus jucundo est auxilio.

*Caudela Restaurans.*

℞. Medullæ spinal. Bov. [mundatæ à pelliculis] ℞ſs. Aq. Ros. & Vini dulcis (Tent dicti) ā ℞j. Dactyl. incif. N<sup>o</sup>. x. Passul. sol. exacinnat. N<sup>o</sup>. xxiv. Cinnam. ʒij. Elixetur in Balneo vj. horas.

℞. Hujus col. ʒvj. Vitel. Ov. j. Nuc. Mosc. ʒj. Sacch. q. f. m. pro Haustu.

2. *Caud. Restaurans.*

℞. Vini dulcis (Tent) ℞iv. Raf. Sant. alb. Cupul. Gland. ā ʒſs. Rad. Eryng. cond. Dactyl. Fic. ā ʒiv. Nuc. Mosc. incif. ʒſs. Herb. Lamii M. ij. Coq. ad ℞ij. Col. adhuc tepidæ adde Vitel. Ov. N<sup>o</sup>. iv. Sacch. cand. albi ʒj. m.

Addi possunt Raf. CC. Ebor. Priap. Hippopotami, Horninum, &c. Propinetur tepidè manè.

*Cerevisia Amara Aromatica.*

℞. Absint. sic. M. iv. Rad. Calami aromat. ʒſs. Zedear. ʒj. Angel. Hisp. Enulæ, Ziuzib. Galangæ, Cort. Winter. Cinnam. Sem. Carui, Cotiand. ā ʒſs. Pip. longi, Cubeb. Cardam. Garyoph. Mac. Nuc. Mosc. ā ʒij. Præp. pro facculo suspend. in Cong. iv. Cerevisif. Ven-

Ventriculum frigidum calefacit, flaccidum corroborat; Coctionem iuvat; Flatus discutit; Nauseam tollit, & Vomitum sedat. Porro Sanguinem exaltat: Succos crassos attenuat; crudos digerit; Obstructiones aperit; & Diaphoresin promovet.

*Cerev. Antimonialis.*

℞. Antimon. crudi (pulv. in nodulo ligati) ℥j. Herb. Fumar. Agrimon. ā M. iv. pro Cerevis. Cong. iv. Ad potum ordinarium, adversus Sanguinis faeculentias, & Affectus Cutaneos.

Dr. Boyle infundit Cinnabarim Antimonii in vino Rhenano, ad eodem usus: & in ejus laudes spatatur.

*Cerev. Aperiens.*

℞. Rad. 5. Aper. Cichor. Filic. mar. Glycyrrh. ā ʒij. Herb. Linguae Cerv. Hepaticae, Hed. terr. Summit. Tamarisci ā M. ij. Bac. Junip. Sem. Foenic. dulc. ā ʒij. Passul. fol. exacin. ℥ss. f. Sacculus pro Cong. iv.

Obstructiones referat; Sanguinem retorridum, acrem, falsum corrigit; & recrementa ejus per Urinam amandat. Ufui est post Febres in quibus Sanguinis Crasis vitatur; nec non in Scorbuto calidiori, Rachitide, &c. Dos. ℥bj. bis in die.

*Cerevisia Arthritica.*

℞. Raf. Guajaci, Saffaph. ā ʒj. Herb. Chamædr. Chamæpit. ā M. ij. Coq. in Cerevis. novellae (Lupulorum vice) Cong. vj. ad iv. Col. in doliolum reposit. suspend. Sacc. seq.

℞. Rad. Caryophyll. ℥ss. Hermodact. ʒiv. Herb. Agrimon. Salv. Beton. ā M. iv. Epith. Fl. Stæch. Arab. ā M. ij. Passul. enucl. ℥ss. Præp. f. a. In Arthritide, Doloribus vagis, Affectibus

Catarrhōis, Hydrope, Morbisque à nimio & acri Sero, Tonoque partium præfracto oriundis, cum successu laudabili propinatur ad ℥j. bis in die.

*Cerevis. Adstringens.*

℞. Rad. Symph. maj. Sigil. Salom. ā ℥ss. Decoq. in Cerev. nov. generosæ Cong. vj. ad iv. Col. adde Succi Plantag. Millefol. ā ℥j. & suspend. in sacculo Herb. Bursa Pat. Centinod. Saniculæ, Pilosel. ā M. iv. Passul. enucl. ʒ xij. Simul. fermentescant.

Sanguinis compagem nimis laxam & solubilem obfirmat; Vasa disrupta conglutinat. Egrege valet adversus Hæmorrhoidum dolorem; quascunque Sanguinis profusiones; Uteri Rheumatifinum; Sudores nimios; & Ulcera ichorosa.

*Cerev. de Baccis.*

℞. Bacc. Cynosb. siccat. & crasse contus. ℥ss. Bacc. Junip. ʒ iv. Bac. Agrifol. Hed. arbor. Sem. Dauci sylv. Fœnic. dulc. ā ʒ j. Herb. Alth. Parietar. Aparines, Virgæ aur. ā M. iv. Passul. fol. ℥ss. Præp. pro facc. suspendend. in Cong. iv.

Flatus dissipat; è Renibus & Vesica Mucosæ & Arenulas eliminat.

*Cerev. ad Cancrum.*

℞. Rad. Angel. Hisp. Bardanæ, Filipend. ā ʒ iv. Enulæ ʒ ij. Gent. Serp. Virg. ā ʒ j. Herb. Jacobææ, Gerani. Robert. Salv. ā M. iv. Scordii, Rutæ ā M. ij. Millep. viv. Pint. j. Antimon. crudi frustulatum fracti ℥j. f. Saccul. pro Cong. iv.

N. B. Minimè debet Cerevisia hæc eousque inveterascere, donec acefcat; idque non tantum ob Millepedes, quarum Sal volatile ab Acido aboletur; sed potissimum ob Antimonium, quod ab Acido referatum, planè Emeticum evadere proclive est.

In

Inferviat potui ordinario per mensem.

2. *Cerevis. ad Cancrum.*

℞. Lig. Guajaci ꝑ̄iv. Saffaph. Rad. Sarlap. Oxylap. Filipend. Cynogl. Cort. Jugland. ā ꝑ̄ij. Herb. Roberti, Lanii, ā M. iv. Millep. pint. j. Prap. pro Cong. iv. Cerev.

Scrophulosis etiā præscribi potest, iis præfertim qui frigidioris sunt temperatura.

Observavi millies (inquit Sylvius) Alterantia blanda majori Ægrorum commodo usurpari paulò ante aut post assumpta Alimenta, quin unà cum ipsis, quàm tempore alio. Sic enim Medicamenti vis se blandè admisceet ac insinuat, non tantum Salivæ in Ventriculo, sed confluentibus Humoribus omnibus in Dextro Cordis Ventriculo, & cunctis Arteriis, Venisque; quo ipso citius, facilius, feliciusque absolvetur quæsitata ipsius, aut ipsorum, Emendatio, & Correctio.

*Cerevis. Cephalica.*

℞. Raf. Guajaci, Saffaph. ā ꝑ̄ij. Coq. in Cerev. nov. tenuis Cong. vj. ad iv. & suspend. sacc. seq. sc.

℞. Rad. Pæon. mar. ꝑ̄viii. Angel. ꝑ̄iv. Calami arom. Galangæ ā ꝑ̄ij. Herb. Beton. Salv. Chamæpit. Marrub. albi ā M. iv. Rutæ. Fl. Stech. ā M. ij. Cort. Aurant. recent. ꝑ̄ij. Bac. Junip. Cardamomi ā ꝑ̄ij. Prap. f. a.

Pepsin adjuvat: Serum sanguinis edulcorat; Cerebrum corroborat; Spiritus depurat, & copulâ heterogeneâ extricat. Usui est in Morbis Soporosis, Convulsivis & Paralyti.

*Cerev. Chalybeata.*

℞. Limat. Chalyb. ꝑ̄fs. Rad. Dulcamaræ ꝑ̄j. Probè contundendo commisceantur in mortario, & f. Nodul. pro Cong. iv. Cerev.

— Addi possunt Salsaph. Bac. Junip. ā ʒij.  
Herb. Absint. M. ij.

Bibatur f̄s̄. bis quotidie cum leuiori exerci-  
tio; ad Sanguinis pauperiem emendandam; &  
obstructiones expediendas.

Quamcunque vis Cerevisiam, hoc facili po-  
tes apparatu Chalybeatam reddere.

℞. Limat. Chalyb. f̄j. Tart. albi ʒiv. Contusis  
in mortario (non aeneo) sensim affunde Succo  
Limonum q. f. ad malaxandum: Stent 12. ho-  
ras; deinde nodulo inclusa, cum caeteris [pro-  
re nata praescriptis] ingredientibus suspend. in  
sacculo in Congiis iv.

*Cerev. Chlorotica.*

℞. Guajaci, Salsaph. ā ʒij. Rad. Rubiae Tinct.  
Apii, Rusci, Zedoar. ā ʒiv. Herb. Artemis. Pu-  
leg. Cardiacae ā M. iv. Thymi, Dictamn. Cret. ā  
M. j. Matricar. M. ij. Sem. Dauci sylv. ʒiij. Gran.  
Parad. ʒj. Limat. Ferri (in nodulo ligat.) f̄j. f.  
Sacc. pro Cong. iv.

Languentem sanguinis fermentationem de no-  
uo suscitatur; Succos crudos concoquit; pituito-  
sos incidit; Obstructiones aperit; Corpori bo-  
num habitum vividumque colorem conciliat.  
Chlorosi affectae usurpetur pro potu ordinario.

*Cerev. de Dauco.*

℞. Sem. Dauci sylv. ʒvj. Passul. ʒxij. f. Sacc. pro  
Cong. iv.

Renēs & Ureteres emungit; Arenulas pellit;  
& Calculi generationem praecavet. Tanta vis  
Diuretica huic Semini inest, ut quendam novi,  
qui multos annos hanc Cerevisiam pro potu ordi-  
nario usus, exinde quasi Diabeticus est factus.  
Cum vero ab ea id propter abstinuit, e morbo  
immunis redditus est, & adhuc dum (sicet Octua-  
ge-



genario major) sanus permanet vigetque.

*Cerev. Diuretica.*

℞. Sem. Sinap. integri ꝑiv. Ponatur in lagena vitrea cum Alae ꝑij. Post tres dies depromatur ad usum; & quoties hauſtus expromatur, toties lagena de novo Alâ iterum repleatur; idque eouſque repetatur, donec Semen fuerit effectum, & exhaustum.

Potentissimè, & ultra fidem, Urinam movet, Convenit Hydropicis, Arenulosis, Scorbaticis, Paralyticis.

*Cerev. Epileptica.*

℞. Rad. Pœon. mar. recent. ꝑiv. Sterc. Pavon. ꝑss. Passul. sol. ꝑxij. f. Saccul. pro Cong. ij.

Specifica habetur adversus Epilepsiam, & Vertiginem.

Stercoris Pavonis partes sunt duæ distinctæ; una nempe fusca & villosa, quæ constans ex quibuslibet aridis, ex comestorum reliquiis fit, planèque inutilis est; altera autem alba, & æquabilis, quæ Sanguinis Recrementum est & Sale volatili imprægnatur. Hæc sola Medicamentosa habetur.

*Cerev. Hydropica.*

℞. Cinerum Genistæ cribrat. ꝑss. Rad. Raph. sylv. ꝑiv. Irid. Florent. Calami arom. Enulæ a ꝑij. Lig. Guajaci, Saffaph. Bac. Junip. Sem. Dauci sylv. a ꝑj. Sem. Sinap. ꝑij. Præp. pro Cong. iv.

Concoctionem juvando; Lympham gelatinosam eliquando; Obstructiones amovendo; Urinamque ciendo; Anasarca laborantibus mirificè subvenit. In Ascite verò, & ubi vasa lymphatica sunt disrupta, plus damni, quam levaminis, allaturam antumo.

*Cerevis. Hysterica.*

℞. Raf. Lig. Buxi f̄ss. Fol. Visci arbor. concif. M. iv. Coq. in Cerev. nov. Cong. vj. ad iv. Col. fusp. Sacc. seq. sc.

℞. Rad. Pæon. mar. recent. f̄ss. Bryon. albae ℥iv. Herb. Artemif. Melissæ ā M. vj. Puleg. Rutæ ā M. ij. Sem. Dauci fylv. Angel. (vel Pastin. fylv.) ā ℥ij. Raf. Stanni (in nod. lig.) f̄ss. Præp. f. a.

Mulieri Vaporibus obnoxia propinetur ter in die : vel inferviat usui ordinario.

*Cerev. Ictericæ.*

℞. Raf. Ebor. ℥j. Marrub. albi M. iv. Coq. in Cerev. nov. Cong. vj. ad. iv. Col. fusp. facc. seq.

℞. Rad. Oxylap. f̄ss. Curcumæ, Rub. Tinct. ā ℥ij. Urticæ ℥iv. Herb. Chelid. maj. Aparin. Fragaria cum toto, Cort. Berber. ā M. iv. Sterc. Ovilis (in nodulo) ℥iv. Millep. viv. pint. j. Limat. Chalyb. f̄j. Præp. ut artis.

Sanguinis pauperiem emendat ; Succorum cruditatem corrigit ; Hepatis obstructiones expetit. Cachecticis & Ictericis medetur.

*Cerev. Juniperina.*

℞. Bac. Junip. Contuf. ℥iv. Passul. fol. concif. f̄ss. Includantur sacco e tela rara, qui pendeat in Alæ mediocris Congiis iv. finatur fieri fermentatio ad perfectam usque depurationem. Liquor deinde limpidus includatur Lagenis vitreis, quæ probè obturata in Hypogæo referventur.

Et palato, & ventriculo gratissimè arridet ; Flatus discutit ; Saburram Renum ejicit ; Arenulas pellit ; Lienosis, & Calculosis plurimum confert.

*Cerev. è Lignis.*

℞. Raf. Guajaci, Salsaph. ā ℥ij. Sant. citr. & rub.

rub. Raf. Ebor. CC. Rad. Sarsap. Chinæ ā ʒj. Glycyrrh. Sem. Anisi, Bac. Junip. ā ʒij. Passul. ʒbʒs. Antim. (in frustula comminuti, & in nodulo ligati) ʒbj. Præp. pro Cong. iv.

Calefacit; exsiccat; crudos humores concoquit; crassos attenuat; viscidos incidit; lentos abstergit; aquosos discutit. Diaphoresin. concitat. Ritè convenit quibuscunque Affectibus Frigidis, Pituitosis, Catarrhalibus; porro & Tumoribus Serosis, Oedematosis; & Ulceribus humidis.

*Cerev. Pectoralis.*

ʒ. Rad. Chinæ ʒiv. Sarsapar. Symp. maj. Glycyrrh. ā ʒij. Irid. Florent. Emulæ ā ʒj. Raf. Ebor. CC. Sant. citr. & rub. ā ʒʒs. Herb. Ling. Cerv. Rutæ murar. Hed. ter. Scabiose ā M. iv. Sem. Anisi ʒij. Passul. sol. ʒbʒs. Præp. pro Cong. iv. Ad di possit Gallus semicoctus, & in frustula concisus.

Sanguinis, & humorum acrimoniam temperat; Lentorem incidit; Expectorationem faciliat; Pulmones roborat. Valdè proficuū est vel in Phtisi ipsa, si nondum fuerit confirmata.

*Cerevis. Purgans.*

ʒ. Rad. Oxylap. ʒxij. Polypod. ʒiv. Raph. sylv. ʒij. Herb. Hed. terr. Nasturt. aq. Becabungæ, Cochl. hort. ā M. ij. Lig. Salsaph. Bac. Junip. Sem. Coriand. Glycyrrh. ā ʒj. Sennæ ʒiv. Passul. ʒbʒs. Præp. pro Cong. iv.

Utiliter propinatur Scorbuticis, Cachecticis, humorum, & fecum abundantia laborantibus. Verno tempore manè ad ʒbj. hauriatur plus minus, per unam alteramve hebdomadam.

Cerevisiæ Purgantes nil, vel parum, alvum subducunt, si aciescere incipiant, inquit *Le Mort.*

*Cerev. Purgans Antimonialis.*

℞. Rad. Oxylap. ℥ss. Polypod. Enulæ ā ʒiv.  
Lig. Santal. citr. rub. Bac. Junip. ā ʒij. Sem. Carui,  
ʒj. Herb. Scabiosæ M. viij. Hepat. Agrimon. ā M.  
iv. Sennæ ʒiv. Rhab. ʒss. Agar. ʒj. Antimon. cru-  
di [in fruct. contuf. & in nod. lig.] ℥j. Dispens.  
pro facculo ad Cong. iv. Cerev. quibus adjice  
Succi Fumar. ℥iv.

Ad Pforam, & Affectiones Cutaneas.

*Cerev. Purgans Hydropica.*

℞. Rad. Irid. noſtrat. ʒiv. Raph. ſylv. ʒij. Enu-  
læ, Scil. ā ʒj. Sem. Sinap. Bac. Junip. Lig. Saff. ā  
ʒij. Cort. Winter ʒss. Cort. inter. Sambuc. Ebu-  
li ā ʒij. Sennæ. ʒiv. Rad. Helleb. nig. Jalap. Agar.  
ā ʒss. Dispens. pro Cong. iv.

Ingredientia (præter purgantia) continet te-  
nuum partium, quæ Obſtructiones referant, Uri-  
namque pellunt. Hydropi adæquatè convenit,  
ad ʒviij. ad ℥j. ſingulis diebus manè ſumpta.

*Cerev. Purg. Puerilis.*

℞. Rhab. tenuiter incifi ʒij. Glycyrrh. Sem.  
Aniſi ā ʒij. Paſſul. fol. enucl. N<sup>o</sup>. 30. vel 40. Pon.  
in Laguna vitrea cum Cerev. ℥ij.

Suaviter, & ſine ægritudine, operationem  
ſuam peragere ſolet; Ventriculum & Inteftina  
lubrica corroborat: Vermibus infenſa eſt. Doſ.  
ʒij. plus minùs.

*Cereviſ. ad Rachitidem.*

℞. Rad. Oſmundæ reg. (vel ejus defectu. Fi-  
lic. mar.) Glycyrrh. Lig. Saſſaph. ā ʒj. Cort. Fra-  
xini, Cort. Hederæ arbor. ā ʒss. Summit. Tama-  
riſci. Herb. Ling. Cerv. ā M. iv. Millep. viv. N<sup>o</sup>.  
250. Paſſul. fol. ʒiv. Dispens. pro Cong. j.

Specifica meritò audiat ad hunc Affectum;  
ſit pro potu cōmuni quōtidiāno. Ra-

Rachitides veræ rariùs occurrunt, nisi annis, quibus Intermittentes Antumnales prædominium habent, quod observatâ dignum, inquit Sydenham.

*Cerevisia Scorbutica Attemperans.*

℞. Summit. Pini (vel Abietis) M. iv. Coq. in Cerevis. nov. generosissimæ Cong. v. ad iijss. In doliol. reposit. affunde Succ. Becab. Nasturt. aq. Tarax. Aparines ā ℞j. Fermentescant simul cum sacculo seq. immisso.

℞. Rad. Oxylap. ℞iv. Sarsæ, Chinæ, Bac. Junip. ā ℞ij. Raf. Sant. citr. & rub. CC. Eboris, Glycyrrh. Sem. Fœnic. dulc. ā ℞j. Herb. Ling. Cerv. Hepat. Agrimon. Hed. terr. ā M. ij. Antimon. crudi ℞j. Præp. f. a.

Sanguinem adustum ac fervidum temperat; supra modum fermentescentem fedat; Hypochondria valdè æstuantia refrigerat; in iisque sanguinis & vaporum ebullitiones, immodicamque ζύμωσις, cohibet. Singularem modo respicit Scorbutum Calidum, & Affectionem Hypochondriacam. Sit pro potu ordinario.

*Cerevisia Scorbutica Calida.*

℞. Rad. Oxylap. ℞ss. Raph. sylv. ℞ij. Lig. Guajaci ℞iv. Bac. Junip. Cort. Aurant. recent. ā ℞j. Cort. Winter. Sem. Sinap. Pip. longi, Caryoph. ā ℞ij. Passul. ℞iv. Herb. Cochl. hort. Becab. Nasturt. Aq. Aparin. ā M. iv. Ritè præp. pro Cong. iv.

Si purgantem volueris, adde Rhabarb. ℞j. & Sennæ ℞iv.

Cruditatem Scorbuticam concoquit; concreciones salinas dissolvit; feculentias pituitosas eluit; sanguinis misionem restituit; ejusque circuitum per vasa corporis minima liberiores reddit. Temperamento frigidiori præditis maxime commoda est.

*Cerevisia Scorbutica Extemporanea.*

℞. Cerev. mediocris ℔ij. Spirit. Cochl. ʒij. Bac. Junip. ʒj. Sem. foenic. dulc. Glycyrrh. ā ʒss. Passul. ʒij. Reserv. in lagena vitrea. Addi possunt Raph. sylv. ʒij. Cort. Wint. ʒiv.

Iisdem pollet virtutibus ac prior; est quidem illa parabilior; sed vix adeo efficax.

*Cerev. ad Scrophulas.*

℞. Raf. Guajaci, Sassaiph. Jugland. arbor. Rad. Lapathi acuti, Filipend. Cynoglos. ā ʒij. Herb. Geran. Robert. Lamii ā M. iv. Passul. fol. ℔j. Millep. viv. pint. j. Præp. pro Cong. iv.

Singulariter, & specificè, respicit Scrophulas, Cancrum, & Affectus Cutaneos.

*Cerev. Splanchnica.*

℞. Guajaci. Sassaiph. ā ʒij. Coq. in Aq. font. Cong. j. ad ℔iv. Col. intundatur in doliolum cum Cerev. nov. potentis Cong. iiii. & immittatur Sacc. seq.

℞. Rad. Lapathi acuti ʒviii. Raph. sylv. ʒiv. Cort. Fraxini ʒij. Bac. Junip. ʒj. Sem. Dauci sylv. Coriand. ā ʒss. Herb. Agrim. Hepaticæ, Ling. Cerv. Summit Tamarisc. ā M. iv. Præp. pro Cong. iv.

Fæculentias atrabilarias, in visceribus stagnantes, circulationi reddit: Splenis duritiem & infarctus dissipat. Eximie conducit Hypochondriacis, si pro potu ordinario diu assumatur.

*Cerev. Splenetica.*

℞. Cort. Tamarisc. ʒiv. Cort. Cappar. Fraxini, Lig. Guajaci, Sassaiph. ā ʒj. Herb. Agrim. M. iv. Ablint. Cuscute ā M. ij. Incide, & coque in Alæ Cong. vj. ad iv. in quibus suspende (in nodulo) Limat. Chalyb. ℔ss. Antimon. crudi ʒiv.

Hujus per fermentationem depuratæ dosis sit ʒvj. vel ℔ s. bis in die,

*Cibus Albus.*

℞. Lact. βiv. Thorac. Caponis cocti, Amygd. dulc. excort. ꝑij. Contundantur, fortiter exprimantur; tunc bulliant addendo farinae Orizæ ꝑiij. & cum concrefcere incipiunt, lento igne addantur Sacch. alb. ꝑviij. Aq. Ros. rub. cochl. x. m.

Ad victum reficientem in Tabæ, & Gonorrhæa.

*Collyrium Album.*

℞. Camph. gr. xij. Troch. alb. Rhafis ꝑij. Aq. Ros. Alb. Aq. Euphragiae ā ꝑiv. infunde, & cola. Oculorum Inflammationi, Rubori, & Dolori medetur, ufurpetur externè colluendo, & guttatim inflillando fingulis matutinis; idque ad plusculos dies.

*Collyrium Armoniacum.*

℞. Aq. Calcis lympidæ ꝑij. Sacch. Saturni ꝑss. Sal. Armon. crudi gr. vj. m. Ad acres humorum fluxiones, sistendos; ad rubores, & dolores, tollendos. Refrigerat; fccat; detergit.

*Collyr. Saturninum.*

℞. Sacch. Saturni gr. viij. Aq. Ros. alb. ꝑj. m. maximè refrigerat.

*Collyr. de Succis.*

℞. Vitrioli albi gr. viij. Succ. Chelidon. maj. Suc. Fœnic. ā ꝑss. Mellis ꝑj. coq. & despuma.

Praclarè detergit, & nebulas tollit: dolorem acrem, sed citò cessurum excitat. gutta j. pro vice inflillanda fufficiat. Diu potest affervari.

*Collyr. Vitriolicum.*

℞. Vitrioli albi gr. iv. Aq. Sperm. Ranar. ꝑj. m. Refrigerat, fccat, detergit. Efficax est ad Ophthalmiam, Epiphoram, Ulcera.

Cū

*Cucupha 3x.*

℞. Rad. Pæon. mar. sicc. ʒij. Angel. Hisp. ʒj. Irid. Florent. Flor. Lavend. ā ʒss. Fl. Stæch. Arab. ʒj. Garyoph. Nuc. Mosc. Mac. ā ʒj. Styr. Calam Labdani, Succini, Bals. Tolu, ā ʒj. Ol. Rorimar. gut. v. fiat pulvis crassiusculus, qui bombace exceptus, & panno sericeo interfutus, formetur, ut artis est, pro Cucupha, quæ singulis noctibus, fumo Succini, Olibani, Balsami Tolut. aut similium (super carbones conjectorum) calefacta, super caput gestetur.

Insignis est utilitatis in Affectibus Capitis, humidis, pituitosis; in Doloribus frigidis, diurnis, Catarrhalibus. Spiritus recreare, & robur Capiti Cerebroque conciliare creditur.

*Decoct. Acetosæ.*

℞. Rad. Acetosæ, Passul. fol. exacin. & concif. ā ʒij. Rad. Glycyrrh. Hord. Perl. ā ʒss. Coq. in Aq. font. ℥iij. ad ℥ij. Col. adde Syr. Limon. ʒj. m.

Sit in Potum Febricitantibus.

*Decoct. Agarici.*

℞. Agar. (concif. & nodolo lig.) ʒij. Coq. in Aq. font. q. f. ad ʒiij. sub. finem. addendo Garyoph. contuf. ʒss. Col. admisce Scammon. præp. gr. iv. Syr. Ros. Sol. ʒj. Ol. Anisi gut. j. f. Potio.

Ubicumque Phlegma tenax, vitæra oblinens, fuerit expurgandum, apprimè convenit; & speciatim Chlorosi laborantibus (ante Chalybeatorum usum) insigniter conduxisse sæpius observavi.

*Decoct. Allii.*

℞. Raf. Lig. Sanct. ʒiij. Rad. Zedoar. ʒss. Coq. in Aq. font. ℥xij. ad mediâs, sub finem addendo



dendo Rad. Allii concif. ꝑij. Sem. Anifi, Dauci  
 fylv. Cymini ā ꝑj. Col. adde Sp. Cochl. ꝑss. m.  
 Contra Hydropem propin. ꝑvj. manè, & quar-  
 tâ pomerid.

*Decoſt. Althæe.*

R. Rad. Alth. ꝑij. Herb. Alth. M. j. Coq. in  
 Aq. Hord. ꝑij. ad ifs. Col. adde Aq. Rapin. comp.  
 Spir. Vini Gall. ā ꝑiv. Bac. Junip. Lauri ā ꝑss.  
 Sem. Anifi, Fœnic. dul. Carui, Dauci fylv. ā  
 ꝑij. f. Infuf. cal. & clauſa 2. horas, in col. diſſol.  
 Gum. Arab. ꝑj. Syr. de Mecon. ꝑiv. m.

Urinam, & Arenulas pellit, eodemque tem-  
 pore Acorem obtundit, & Dolorem ſedat.

*Decoſt. Amaro-Aromatici ꝑij.*

R. Rad. Calami arom. Zedoar. ā ꝑss. Gent. Ga-  
 langæ ā ꝑij. Herb. Centaur. min. Abſint. ficc. Flor.  
 Chamæm. Stachad. ā ꝑj. f. Decoſt. in Aq. font.  
 ꝑij. ad ij. ſub finem addendo Sem. Carui contuſ.  
 ꝑss. Col.

Vires poſſidet Decoſti Amari Alterantis : ſed  
 inſuper potentiùs ſtatus diſcutit ; & Vetricu-  
 lum calefacit. Doſ. ꝑiv. bis in die.

*Decoſt. Antiloimici ꝑij.*

R. Rad. Zedoar. ꝑss. Rad. Contray. Angel.  
 Hiſp. Raf. CC. Eboris ā ꝑij. Theriacæ Ven. Mi-  
 thrid. Diaſcord. ā ꝑj. Croci ꝑj. Coccinel. ꝑij. Præp.  
 adde Aq. Hord. depur. ꝑij. & in olla vitreata,  
 operculo ſuo clauſa, ſemihoram coque. Hujus  
 Decoſti per manicam Hippoc. ſine expreſſione  
 tranſcolati ꝑxxiv. adde Aq. Epidem. Theriacal  
 ā ꝑij. Syr. Garyoph. ꝑiv. Succ. Cherm. col. ꝑss  
 Fol. Auri N .iv. m.

Quando Febris Malignæ Venenum Spiritus  
 adoritur, ſtupefacit, & ferè exanimat ; hujus-  
 mo-

modi generosa Alexipharmaca tempestivè exhibita, novum Vigorem inspirando, Copulamque Deleteriam excutiendo, subindè ex Orci faucibus ægrum arripiunt.

Cùm verò, ex altera parte, Malignitas sit agilis & feræ indolis (ut in Variolis, Morbillis, & Febribus quibuscunque malignæ profapiæ Inflammatoriis) tunc Alexipharmaca, quæ Sanguinem in fervores, & Spiritus in furores adigere possunt, pro Venenis omninò sunt habenda.

Dof. Cochl. iij. vel iv.

*Decoct. Aperientis* ℞ij.

℞. Rad. Petrosel. Fœnic. ā ʒi. Cort. Cappar. Tamarisci ā ʒss. Herb. Ceterach, Ling. Cerv. Agrimon. Hepaticæ ā M. j. Coq. in Aq. & Vini albi. ā ℞ijss. ad ʒxxviiij. Col. dissol. Syr. ē ʒ. Rad. Oxym. simpl. ā ʒij. m.

℞isdem pollet virtutibus, ac Cerevisia Scorb. Attemper. quam vide; sed potentiùs Diuresin ciet.

*Decoct. Adstringentis* ℞ij.

℞. Cort. Granat. contus. ʒj. Coq. in Aq. (vel Decoct. alb. depur.) ℞ij. ad medias, sub finem adjiciendo Garyophyll. contus. Nuc. Mosc. ā ʒj. Col. dissolve Syr. è Rosis sic. ʒiij. Aq. Cinnam. fort. ʒiv. Aq. Ment. ʒj. Theriacæ Ven. ʒij. m.

Ventriculum, & cætera Viscera firmat. Multiplicis est usùs in enormi, Symptomata Diarrhœa, Dysenteria, &c. Dof. ʒiv. bis in die; vel cum vel sine Laudano pro præsentis rerum ratione.

*Decoct. Balsamici* ℞ij.

℞. Passul. fol. exacinat. & concif. ʒij. Rad. Sarsæ, Chinæ, Glycyrrh. ā ʒss. Eboris, CC. ā ʒij. Summit. Hyper. M. j. Coq. in Aq. Hord. ℞ij. ad ʒxxx.

℥xxx. sub. medium coctionis addendo Bals. Tolu. ℥iij. Col. dissol. Syr. è Rubo Idæo ℥ij. Bals. Peruv. gut. viij. Ol. Nuc. Mosc. gut. ij. m.

In Phthisi utiliter propinatur. Ichoris enim acredinem corrigit; Bronchiorum infarctus expedit; Tubercula cruda dissipat; & vasorum rupturas refarcit. Exhibeatur ad ℥iv. bis, terve in die.

*Decoct. Bardanæ Comp. ℥ij.*

℞. Rad. Bard. ℥iv. Herb. Chamæpit. M. iv. Coq. in Aq. font. ℥iij. Col. ℥xxviiij. adijce Aq. Lumbric. Magistr. ℥iv. Spir. Cochil. Elix. Propr. Tartarif. ā ℥ij. m.

Ad Arthritidem.

*Decoct. Berberum ℥ij.*

℞. Cort. Berber. Rad. Curc. ā ℥ss. Herb. Chelid. maj. M. iv. Fimi Anser. (in nodulo) ℥ij. Aq. font. ℥iijss. Coq. sub finem add. Vini albi ℥ss. Croc. Dj. Col. ℥ij.

Ad Icterus. Dos. ℥iv. cum Syr. è  $\zeta$ . Rad. & Oxym. Scill. ā ℥iij. bis in die.

In Ictero observabatur Practicus quidam, Morbum fore lethalem, quando colore, non tantum faciei cutim, quæ rarior est, sed etiam capitis, quæ crassior est, flavo fusco tinxerit.

*Decoct. Cachecticum pro 4. dosibus.*

℞. Rad. Polypod. ℥j. Cort. Fraxini, Tamarind. ā ℥ss. Passul. ℥j. Crem. Tart. ℥ij. Coq. in Aq. font. ℥xx. Col. ℥xij. adde Vini albi. ℥iv. Succ. Limon. ℥ss. Sennæ ℥j. Rhab. (in nodulo) ℥ss. fiat Infusio calida, & clausa 12. horas. Col. adde Man. næ, Syr. Cichor. cum Rhab. ā ℥ij. Ol. Anisi gut. ij. Sp. Cochil. Elix. Prop. ā ℥iv. m.

Cachectici quò lenius tractentur, eò citius curantur.

*Decoſt. ad Cancrum ꝑiv.*

ꝛ. Rad. Scroph. maj. Tapſi Barb. ā ʒij. Filipend. Herb. Ceterach, Roberti, Agrimon. Tormentil. Scabioſæ, Linar. ā M. j. Flor. Samb. Anthòs ā p. j. Sem. Urticæ ʒij. f. Decoſt. in Aq. ꝑvj. ad ꝑiijſs. Col. add. Syr. de Pomis Alterant. & de Succo Citri ā ʒiv. m.

Propin. hault. ter in die.

*Decoſt. Cannabini ꝑiv.*

ꝛ. Sem. Cannab. contuf. ʒiij. Herb. Agrimon. Burſæ Paſt. Plantag. Centinod. ā M. iſs. Coq. in Aq. ꝑvj. ad iv. Col.edulc. Sacchari ʒiv. vel. Syr. è Roſ. ficcis ʒviij.

Dof. ʒiv. bis in die, ad Miſtum in lecto involuntarium.

*Decoſt. Catarrhalis ꝑij.*

ꝛ. Raf. Sant. citr. & rub. ā ʒij. Guajaci, Saſſaph. ā ʒſs. Glycyrrh. ʒiſs. Paſſul. ſol. ʒj. Coq. in Aq. Hord. depur. ꝑiijſs. ſub finem coſtionis adde Succu Cynogloſ. ʒiv. Coq. ad ꝑij. & col.

Dof. ʒiv. ter in die.

*Decoſt. Catechu Simpl. ꝑj.*

ꝛ. Pul. Ter. Japon. ʒij. Coq. in Aq. font. ꝑj. ad ʒxij. Per ſubſidentiam depur. adde Aq. Cinam. fort. Syr. Cydon. vel. è Roſis ficcis) ā ʒij m

Dof. ab ʒij. ad ʒiv. in Ventriculi, aut Inteftinorum, laxitate, atque in diſpoſitione Sanguinis Catarrhali.

*Decoſt. Catechu Comp. ꝑij.*

ꝛ. Raf. Guajaci, Saſſaph. ā ʒiij. Sant. citr. & rub. ā ʒij. Terræ Japonicæ pul. ʒſs. Glycyrrh. ʒj. Salv. ſicc. M. j. Coq. in Aq. Hord. ꝑiij. ad ʒxxx. Col. diſſol. Diacodii ʒij. Ol. Aniſi gut. j. m.

Vaſorum, & Glandularum, oſcula dehifcentia

tia fortiter constringit: Membranas exquisitè  
sensibiles mucore leni oblinat; Spiritusque irri-  
tabiles demulcet, & pacat: Hinc in Catarrho  
tenui, præ aliis ferè quibuslibet præfidiis, opem  
contulisse frequenter animadverti. Dos.  $\text{ʒiv}$ . ter  
in die.

*Decoct. Cephalici*  $\text{ʒij}$ .

℞. Guajaci, Saffaph.  $\text{ā ʒij}$ . Rad. Pæon. mar.  
 $\text{ʒj}$ . Herb. Salv. sicc. Majoranæ, Beton. Fl. Stæ-  
chad. Arab.  $\text{ā Mʒs}$ . Coq. in Aq. font.  $\text{ʒij}$ . ad  
 $\text{ʒxxvij}$ . Col. adjice. Aq. Pæon. Comp. Syr. Pæon  
Comp.  $\text{ā ʒij}$ . Tinct. Castor.  $\text{ʒij}$ . Ol. Rorifmar. Nuc.  
Mosc.  $\text{ā gut. ij}$ . Sacch. alb.  $\text{ʒj}$ .

Aptè præscribitur contra Affectus Capitis, &  
Nervorum, frigidos, Catarrhosos; ad Apople-  
xiam; Epilepsiam; Torporem; Paralytin, &c.  
ad  $\text{ʒiv}$ . bis in die.

*Decoct. Cerevisiatum.*

℞. Raf. Lig. Sancti, Glycyrrh.  $\text{ā ʒj}$ . Passif.  
Malacens.  $\text{ʒij}$ . Ter. Japon.  $\text{ʒij}$ . Coq. in Cerevis.  
fort. novel. nondum fermentationem passæ  $\text{ʒij}$ .  
ad  $\text{ʒxxx}$ . Col. subsidendo claresactæ adde Tinct.  
Benzo.  $\text{ʒij}$ . Syr. Bals.  $\text{ʒij}$ . m.

Iisdem ferè viribus pollet ac Extractum Pe-  
ctorale; sed magis calefacit, incidit, & expe-  
ctorat.

*Decoct. Chamæpiteos Comp.*  $\text{ʒij}$ .

℞. Chamæpit. M. ij. Flor. Stæch. Arab.  $\text{ʒij}$ .  
Rad. Pæon. Mar.  $\text{ʒj}$ . Coq. in Aq. font.  $\text{ʒij}$ . ad  
 $\text{ʒij}$ . Col. adde Spir. Cochl. & Spir. Lavend.  
Comp.  $\text{ā ʒj}$ . m.

Sumantur  $\text{ʒiv}$ . cum Spir. Sal. Armon. gut. xx.  
ter. in die ad Arthritidem.

*Decoct. Clysterifantis ℥ij.*

℞. Herb. Malvæ M. ij. Senecion. ā M. j. Fl. Chamæm. Sem. Lini. ā ℥ij. Sem. Fœnic. dulc. ℥ss. f. Decoct. in Aq. thifs. ad ℥bj. Col.

Parum differt à Decocto Communi; sed quia Beta, Parietaria & Mercurialis non adeo ubivis crescunt, recentes præsto sunt, hoc, facilius & citius parabile, describere operæ pretium fore duxi.

*Decoct. Coccinei ℥ij.*

℞. Nitri ℥j. Sacch. albi ℥iv. Coccinel. gr. xvj. f. pulv. qui conjiciatur in Aq. fontanæ bullientis ℥ij. Coq. ad despum. & per subsidentiam depuretur.

Splendidissimè rubens pulcherrimè blanditur oculis; nec palato valdè est inimicum; inter omnes enim, quos (variè tendando) invenire adhuc mihi licuerit, hunc facilè jucundissimum esse modum exhibendi Salem Prunellæ didici. Sanguinis fervorem compefcit; Sitim sedat; Urinam ciet; Febribus Inflammatoriis, & speciatim Pleuritidi convenit; Arenulas expellit, Exhiberi possint ℥iv. bis terve in die.

Nitrum & Nitrata in Malignis Febribus, cum Diarrhœa vel Vomitu conjunctis, non conveniunt: quippe hunc augent, & quoque aliàs ægros tales ad excretiones alvi præclives reddunt. Etmul. 1 vol. 1102. a.

*Decoct. Coprogogum.*

℞. Passul. Malacens. concil. ℥ij. Coq. in Aq. font. thifs. ad ℥bj. In col. infunde super cineres calidos (vel in Furno) per noctem Sennæ Sem. Carui, Anisi, Cymini ā ℥vj. Sal. Tart. ℔j. In Col. dissolve Syr. Ros. fol. ℥j. m.

In Colica, & ad Scybalos expellendos egregiè valuisse non semel observavi. De-

*Decoct. Corallinae ℥ij.*

℞. Mercurii vivi ℥ij. Herb. Dictamn. Cret. ℥ij.  
Corallinae pul. ℥ss. Coq. in Aq. Portul. ℥iiss. ad  
℥xiv. Coletur, separetur à Mercurio, & edul-  
coretur Syr. Limon. ℥ij.

Detur Pueris ad ℥ij. bis in die per 4. dies ante  
Novilunium, & Plenilunium, atque dein pur-  
gentur.

*Decoct. Cynoglossi ℥ij.*

℞. Herb. Cynoglos. M. ij. Glycyrrh. ℥ss. Pa-  
ful. fol. ℥ij. Coq. in Aq. font. ℥iijss. ad ℥xxx. sub  
finem addendo Sem. Anisi ℥ss. Col. adde Diacod.  
℥ij. m.

Ad Tussim, Tracheæ asperitatem, omnesque  
Thoracis & Spiritualium partium Affectus, à  
fluxionibus acribus ortum ducentes, accommo-  
datum est remedium. Dos. ℥iv. bis terve in die.

*Decoct. Depurantis ℥ij.*

℞. Rad. Gram. Rusci, Fœnic. Petrosel. ā ℥j.  
Herb. Aparin. Tarax. ā M. j. Uvar. Corinth. con-  
cil. ℥ij. Coq. in Aq. font. ℥iij. ad ℥xxvij. Col. dis-  
sol. Sal. Prunel. ℥ij. Syr. ē 5. Rad. ℥iv. m.

Urinam potenter ciet; Renes & Vesicam Sa-  
bulo & Muco liberat; Sanguinem egregiè tem-  
perat; ideòque proficuum est Scorbuticis tem-  
peramento calidiori præditi; atque admodum  
conducit post istiusmodi Febres, quæ retorri-  
dam Sanguini crasin intulerunt.

Propin. ℥iv. vel vj. bis vel ter in die.

*Decoct. Diuretica ℥ij.*

℞. Rad. Fœnic. Asparagi ā ℥ij. Fruct. Alkek.  
№. xvj. Herb. Virgæ aur. M. ij. Coq. in Aq. & Vi-  
ni albi ā ℥xx. ad ℥xij. Col. adde Aq. Raph. Comp.  
℥ij. Succu depur. Petrosel. Syr. Alth. ā ℥iv. Mil-  
lep.

lep. viv. contuf. & expreff. No. 300. Sal. Prunel.  
ʒij. m.

Serum, & recrementa falina, a sanguine copioſe ſecernit; Renes, Ureteres, & Veficam efficaciter abluit. Doſ. ab ʒiv. ad ʒiſs.

*Decoſt. Diuretico-Catharticum.*

R. Rad. Urticæ ʒj. Bac. Junip. ʒſs. Coq. in Aq. font. ʒiſs. ad ʒbj. ſub. finem addendo Sem. Petrofel. Dauci. fylv. a ʒij. Col. adde Sennæ ʒſs. Rhabarb. Agar. (in nodulo) a ʒij. Sal. Armon. crudi ʒij. Aq. Raph. comp. ʒij. f. Infuſ. calida, clauſaque ſex horas. Col. ʒxiv. admifce Spir. Cochl. ʒiv. Ol. Aniſi. gut. iv. Syr. Roſ. ſolut. ʒij. m. Pro iv. doſibus.

*Decoſt. Edulcorantis ʒvj.*

R. Rad. Sarſap. Chinæ a ʒiij. Raf. Lig. Sant. citr. & rub. C. C. Eboris a ʒvj. Infunde f. a. & coq. in Aq. font. ʒxij. ad ʒvj. Col. edulc. Sacch. ʒvj. m.

Dicitur Seri lymphatici acorem corrigere; quantitatem ejus nimiam minuere; Diaphoreſin leniter promovere; uſui eſſe inſigni in Phthiſi incipiente; Doloribus vagis; Affectibus catarrhoſis; Ulceribus; Morbiſque Cutaneis.

*Decoſt. Emmenagogi ʒij.*

R. Rad. Apii, ʒij. Calami Arom. Bac. Lauri a ʒii. Zedoar. Cubeb. a ʒiſs. Mac. ʒij. Rad. Galangæ, Gran. Parad. a ʒſs. Dictamn. Cret. Puleg. a M. j. Coq. in Aq. font. ʒij. & Vin. albi ʒbj. ad ʒxxviii. Col. adde Tinct. Croci (Aq. Theriac. extractæ) ʒj. Syr. de Stæchade ʒij. m.

Sanguinis maſſam novo organo commovet; illumque vividius ad Arterias Uterinas impellit; Vaſorum extremitates aperit. Prægreſſa Cathar-



tharsi debita, & instante tempore menstruo, fumat patiens ꝑiv. ad ꝑss. bis in die, probè se exercendo, & frigus cavendo.

*Decoct. Equiseti ꝑvj.*

℞. Equiseti M. vj. Cydon. incif. N<sup>o</sup>. iij. Sem. Sumach. Bac. Myrti ā ꝑss. Ros. rub. sicc. M. ifs. Sem. Balautt. ꝑij. Coq. in Aq. font. ꝑix. ad ꝑvss. sub finem addendo Gum. Tragac. ꝑvj. Col. adde Mel. Ros. Syr. è Ros. sicc. ā ꝑij. Syr. Myrt. ꝑss. m. Propinetur hauustus ter in die ad Ulcera Vescicæ.

*Decoct. Expectorantis ꝑij.*

℞. Rad. Irid. Florent. ꝑij. Agar. (in nodulo lig.) ꝑiv. Herb. Nicotianæ sicc. ꝑij. Hyssopi, Thymi ā M. j. Coq. in Aq. ꝑxxxvj. ad ꝑxxvij. Col. dissol. Ozym. simpl. ꝑiv. m.

Hujus Decocti ingredientia tenuibus acribusque gaudent partibus; ideoque (sanguinis com-  
meatu) in Ductus Tracheales penetrant; ibique materiæ lentæ impingentes, eam adeo dividunt, attenuant, atque exagitant, ut fibris exinde irritatis, & inter tussendum successivè contractis, Tracheæ, & Vesicularum ejus, contenta, fursùm ejiciant. Remedium est planè præpotens; & propinari oportet calidum instar Coffeæ, bis ad minimum in die.

*Decoct. Febrifugi Amari ꝑij.*

℞. Flor. Chamæm. ꝑij. Coccinel. gr. xvj. Coq. in Aq. font. ꝑij. ad ꝑij. Col. dissol. Sal. Absint. ꝑij. m.

Subinde adde Aq. Theriacal. still. ꝑij. Ol. Junip. gut. xvj. Sp. Sal. Armon. gut. octoginta. Et vespertinæ dosi, Laud. liqu. gut. xx.

Specificum meritò audiat, & soli Cortici Pe-  
ru-

ruviano cedens remedium. Imperare soleo ad  $\text{z}iv.$  tertiis horis, absente Paroxyfmo.

*Decoct. Febrifugi Magistralis lbij.*

R. Cort. Peruv. pul.  $\text{z}ij.$  Coq. in Aq. lbij. ad  $\text{z}xiv.$  Col. & magnati residuo affunde de novo Aq. lbij. Coq. iterum ad  $\text{z}xiv.$  sub medium coctionis adde Bals. Tolu  $\text{z}iij.$  Coccinel.  $\text{z}j.$  Col. & utrisque colaturis commissis adde Syr. Garyoph.  $\text{z}iv.$  Ol. Nuc. Mosch. gut. ij. m.

Ad Corticis vires debite extrahendas, mire longa consummataque requiritur Coctio. Cum olim experimenti causa ejusdem pulverem saepius decoxifsem, non eo usque vires ejus exhaurire valui, quin vel octavum Decoctum manifeste adhuc amaricaret. Quo melius ergo ex hoc, & ejusmodi obstinatis, Virtus eliciatur, consultissimum erit in pulverem (non crassum, sed) subtilissimum redacta pertinaciter. Urgeré, & repetitis vicibus percoquere.

Quoties adeo sunt delicatuli, morosive patientes, ut vel nequeant, vel nolint. Corticem in substantia crassiori admittere; hoc Decoctum in subsidium mihi venire solet. Dos.  $\text{z}iv.$  tertiis horis (a paroxyfmo vacuis) donec fugatur Febris.

*Decoct. Febrifugi Salsi lbij.*

R. Sal. Absint  $\text{z}viiij.$  Sacch. albi  $\text{z}iv.$  Aq. font. lbij. Coq. ad despumationem in vase fictili vitreato.

Felicem hujus efficaciam saepissime expertus sum: atque tunc potissimum consului, cum Febris Cortici non amplius obediret, jamque in continuarum classem se recipere minaretur.

Dosis usualis fuit  $\text{z}ij.$  alternis horis.

De

*Decoct. Fracastorii* ℥xij.

℞. Diacord. Boli pulv. ā ʒvj. Aq. Lact. Alexit. ℥x. Coq. ad ʒviij. Col. claræ adde Aq. Ment. ℥fs. Aq. Cinnam. fort. ʒij. Syr. de Mecon. ʒifs. m. pro 3. dof.

Huic virtus inest planè divina contra Diarrhœam : namque ægritudines, angores, tormina Ventriculi, Intestinorumque furias (si quid aliud) sopit, & sistit. Egregiæ speciatim utilitatis est in Febris Diarrhœa symptomatica stipatis.

*Decoctum Fracastorii tenue.*

℞. Crustam panis albi inferiorem : Diacord. ℥fs. Coccinel. ʒj. Coquantur (ad duas tresve ebullitiones) in Aq. font. ʒbj. sub. finem addendo Sacch. alb. ℥fs. Col. per pannum Wallicum adjice Aq. Cinnam. ʒij. m.

Sit in potum ordinarium, in Febris mali moris, cum Diarrhœa.

*Decoct. Glycyrrhizæ.*

℞. Succ. Glycyrrh. Hîsp. ʒfs. Mellis ʒj. Aq. Calc. ʒbj. Coq. ad dissolutionem. Col. adde Tinct. Benzo. ʒiv. m.

Commôdè præscribatur contra Catarrhum.

*Decoct. Hysterici* ʒbj.

℞. Raf. Lig. Buxi, Rad. Bryon. albæ ā ʒfs. Rad. Pæon. mar. Valerianæ sylv. ā ʒj. Flor. Strachad. Arab. ʒij. Myrrhæ contuf. ʒj. Coq. in Aq. font. ʒbifs. sub finem addendo Succ. Rutæ ʒj. Col. ʒxiv. adde Aq. Bryon. Comp. ʒij. Tinct. Castor. ʒij. Ol. Succini gut. xxxij. Sacch. albi ʒj. m.

Dof. cochl. v.

*Decoct. Ictericæ* ʒbj.

℞. Rad. Curcumæ, Rub. Tinct. ā ʒj. Herb. Che.

Chelid. maj. cum toto M. ij. Lumbricos munda-  
tos N°. xx. Coq. in Aq. & Vin. Rhen. ā lbjss. ad  
ꝛ xvij. Col. adde Tinct. Croci. Aq. Ther. paratae)  
ꝛ j. Syr. ē 5 Rad. ꝛ iij. m.

Sanguinis massam, velut fermento novo, (sed  
miti) inspirat. Glandulas Hepaticas lustrat; Mea-  
tus Bilarios specificè deobstruit. Prægressâ de-  
bitâ catharsi, ebibantur ꝛ iv. bis in die, donec  
Affectus disparuerit.

*Decoct. Incrassantis lbij.*

R. Gum. Arab. crassè pulv. ꝛ iij. Coq. in Aq.  
Hord. lbij. ad ꝛ xvij. adde Syr. Alth. ꝛ iv. m.

Acerrimam, nimisque tenuem, Lympham  
temperat, & incrassat. Euporiston & optimum  
Medicamentum meritò est censendum in Ardo-  
re Urinæ. Usui esse potest in Tussi acri; item.  
Diabete. ꝛ iv. præscribere soleo bis vel ter in die.

*Decoct. Corticis Juglandis. lbij.*

R. Cort. inter. Rad. Jugland. contus. tepidè  
macerat. horas viij. in Aceto Sambucino, & ex-  
siccet. ꝛ ijs. Cort. Cappar. ꝛ ijs. Summit. Tamarisci,  
Herb. Agrimon. ā M. ij. Coq. in Aq. & Vini albi  
ā lbjss. ad lbij. Col.

Omninò Splanchnicum est, & iisdem pollet  
virtutibus ac Decoctum Splanchnicum, (quod  
infra vide) nisi quòd fortè Splenis Affectibus  
peculiariter magis medetur. Hujusmodi enim  
medicamenta unam aliquam partem, præ cæte-  
ris, virtute quâdam specificâ respicere depre-  
henduntur; quia eorum particulae Recrementis  
intra Viscus illud secernendis magis affines, &  
proindè associatæ, unâ cum ipsis illuc feruntur.

Et præter hanc affinitatem Liquidorum, vi-  
detur porrò dari Congruentia quædam Solido-  
rum, quâ Medicamentum in particularem quan-  
dem

dem partem præcisè vim suam imprimi, penitus intactis aliis. Ita Helleborus albus Labia (observante de Grevv.) Colocyntis Linguae medium, Solanum lethale Palatum, & Jalapium Gulam maximè & præ aliis gustûs organis) afficere solent.

*Decoct. Juglandum Purgans.*

R. Cort. Jugland. (ut suprâ præp.) ʒss. Agar. (in nodulo) ʒj. Garyoph. gr. xv. Sal. Tart. ʒss. Coq. in Aq. font. ʒiv. adde Elix. Prop. Tartarisati gut. 60. Scammon. præp. gr. ij. Ol. Anisi, Junip. ā gut. j. m. f. Potio.

Hypochondriacis (ubi purgandum est) convenit.

*Decoct. Juniperini ʒij.*

R. Bac. Junip. (probè contus. & in sacculo inclus.) ʒiv. Coq. in Vini Canar. ʒij. ad. ʒij. Col.

Stomachicum est, Carminativum, Anticolicum, Splenicum, Diureticum; fumantur ʒij. ad ʒiv. bis terve in die.

Rulaudus vult ut patiens Hydropicus quotidie fumat ʒvj. aut plures calidè, & in lecto multum diuque sudet.

Coquit etiam ille Granorum Juniperi M. iv. in Seri Lactis ʒviii. ad tertias, pro potu ordinario in Ascite.

*Decoct. Junip. Compos.*

R. Bac. Junip. ʒiv. Coq. (telâ rarâ inclus. in Aq. font. ʒijss. deinde adde Sem. Anisi, Carui, Fœnic. dulc. Coriand. ā ʒij. Sal. Absint. ʒj. Clauso vase reponatur, & cum refrixerint, Col. adde Sacch. alb. ʒij. Spir. Cochl. ʒvii. Sp. Sal. Armon. gut. octoginta. m. Juniperi Baccæ Aromat. Germanorum appellantur; atque Sale volatili, aroma

matico, oleoso, balsamico, & quasi Terebinthinaceo, ditantur.

Decoctum hoc Ventriculum roborat; Concoctionem adjuvat; Flatus discutit; Colicam præcavet, Affectionem Hypochondriacam allevat; Cerebrum, Nervos, Pulmones, Renes, & Uterum confortat; Putredinem corrigit, dispositionem Renum Calculosam emendat; Menses promovet; Urinam ciet.

*Decoctum Liberans.*

Re. Rad. Sarsap. ꝑvj. Uvar. Corinth. concif. ꝑviij. Infusa f. a. coq. in Aq. ꝑxij. ad ꝑvj. in Col. extingue Calc. vivæ ꝑfs. Post subsidentiam reserv. in Lagenis vitreis.

In Affectibus Catarrhosis, Empyemate, Phthisi, Strumis, Diabete, Ulceribus humidis. Dentur ꝑij. ter in die.

*Decoct. è Lignis. ꝑvj.*

Re. Guajaci ꝑiv. Saffaph. ꝑij. Sant. citr. & rub. ā ꝑj. Ebor. C. C. ā ꝑfs. Infunde, & coque f. a. in Aq. font. ꝑxij. ad ꝑvj. Col. edule. Sacch. q. f.

Exsiccat, Attenuat, Sudorem movet. Accommodatum est Catarrhosis, Arthriticis, Paralyticis, Hydropicis, Leucophlegmaticis, Ulceratis, & temperamento frigidiori præditis. Dos. ꝑiv. bis quotidie.

Verùm in temperamento bilioso, & Sanguini acriori, quantitas Guajaci, & Saffaph. minuatur; & Sarfa & China substituantur oportet.

*Decoct. Lusitanici ꝑij.*

Re. Aq. font. ꝑxxvj. Succ. Limon. Sacch. albi ā ꝑij. Coccinel. ꝑj. Coq. in olla vitreata ad despumationem, tandem adde Aq. Rosar. Dam. ꝑiv. & per subsidentiam depuretur.

Aliquando præscripti Succ. Limon. Sacchi. alb. ā ꝑiv. Po.

Potus est visui elegantissimus, gustui gratissimus, febricitantibus desideratissimus: calorem, & fervorem Ventriculi, & Sanguinis cohibet: Sitim tollit; Urinam movet. Propinetur ad libitum.

*Decoct. Malacense.*

℞. Passul. Malacen. concif. ℥ij. Alth. ℥j. Glycyrrh. ℥ss. Herb. Malvæ M. ij. Sem. Lini ℥ij. Coq. ex Aq. Hord. depur. ℔iij. ad ij. In Col. dissolve Gum. Arab. ℥j. m.

Obtundit, lævigat, incrassat.

*Decoct. Malvæ Magistralis ℔ij.*

℞. Herb. Malvæ integræ M. viij. Coq. in Aq. ℔viiij. ad ℔vj. Liquori colato (sed non exprefso) inde de novo Malv. integr. M. iv. Coq. iterum ad ℔iv. Col. per subsidentiam depuratæ adde Rad. Alth. ℥ij. Glycyrrh. Passul. sol. ā ℥j. Lap. Prunel. ℥ij. Coq. ad ℥xxx. & col. dissolv. Gum. Arab. ℥ss. Syr. Alth. ℥ij. m.

Constat ex lenibus, mollibus, mucosis partibus; ideoque humorum acredinem obtundit: Serum nimis tenue incrassat; Sanguinis fervorem refrigerat; Habitum corporis justo aridiorum humectat; Alvum lenit; Urinæ ardorem obtundit; Diuresin movet; & Calculosis egregie prodest.

*Decoct. Mastichinum.*

℞. Mastic. ℥j. Crustam inferiorem panis albi, Macis ℥j. f. Decoct. in Decocti Cornu Cervi calcin (præcipitando claresacti) ℔iij. ad ij. Col. adde Conserv. Rosar. rub. ℥iv. f. Infus. calida iv. hor. Col. adde Aq. Cinnam. ℥ij. m.

Ad Nauseam, Vomitionem, Diarrhoeam. Dos. ℥iv.

De-

*Decoſt. Millefolii ꝑij.*

R. Herb. Millefol. M. ij. Lamii flore albo. Cynogl. añ M. j. Raf. Sant. rub. ꝓſs. Coq. in Aq. ꝑijſſ. ad ꝑij. ſub ſinem addendo Terræ Japon. ꝓij. Mac. contuſ. ꝓj. Sacch. alb. ꝓij. m.

Propin. ꝓij. unâ cum Alb. Ovi j. conquaſſato veſp. & mané, ad Fluorem album.

*Decoſt. ad Morſum Canis rabidi ꝑiv.*

R. Lig. Buxi, Sem. Pæon. mar. ā ꝓj. Herb. Salv. Scorodon. Beton. Sanic. Angel. Morſ. Diab. Solani ſign. ā M. j. Coq. in Aq. ꝑiv. ad iij.

Propin. ꝓiv. cum. Ther. Ven. ꝓſs. ter in die.

Ad hunc uſum, & morſus quofcunqve venenatos, expertum eſt Decoſt. ad Mori. Pharm. Batean.

*Decoſt. Nephritici ꝑij.*

R. Rad. Alth. ꝓſſ. Glycyrrh. ꝓſſ. Herb. Virgæ Aur. M. ij. Alth. Parietar. ā M. j. Fic. N<sup>o</sup>. iv. Bac. Junip. Sem. Petroſel. Macedon. Bardana, Miliſ Sol. (ſub med. coctionis addit.) ā ꝓj. Coq. in Liqu. Poſſet. (Vino albo alterati) ꝑij. ad ꝓxxvij. Col. edulc. Syr. Alth. ꝓiv. m.

*Decoſt. Neuroticum.*

R. Raf. Lig. Guajaci ꝓj. Rad. Pæon. mar. ꝓſſ. Rad. Calami Arom. Angel. Hiſp. ā ꝓij. f. Decoſt. in Aq. font. ꝑij. ad ꝓxxvij. Col. addé Ol. Roriſmar. gut. xxxij. Balſ. Peruv. gut. xvj. Vitel. Ov. N. r. Sacch. alb. Aq. Pæon. comp. ā ꝓij. Spir. Lavend. comp. Sippir. Sal. Armon. ā gut. octoginta. m.

Ad Caput & Nervos roborandos.

*Decoſt. Paciſici ꝑij.*

R. Capit. Papav. albi (ſini ſemine) ꝓj. Conciſ. coq. in Aq. font. ꝑij. ad ꝓxxvij. ſub ſinem addendo Flor. Paralyſ. ſicc. ꝓij. Col. diſſol. Diaſcord.



cord. ʒij. Syr. de Mecon. ʒiij. Syr. Limon. ʒj. m.  
 Temperatum est; & somnum accerfir. Dos.  
 ʒiij. vel ʒiv.

*Decoſt. Pacificum Hystericum.*

R. Capit. Papav. alb. ficcat. concif. & cum Se-  
 minib. contuf. ʒj. Aq. font. ʒiifs. Coq. ad ʒiifs. in  
 col. diſſol. Aſſæ foet. ʒij. Sacch. alb. ʒj.

Aliquando ordinavi Aſſæ foet. ʒiv. & Gum.  
 Ammon. ʒij.

Dos. cochl. ij. vel iij.

*Decoſt. Paſſulati ʒij.*

R. Paſſul. ſol. enucleat. Et minutim concif.  
 ʒiv. Coq. in Aq. font. ʒiij. ad ʒij. & col.

Pro Mediçi intentione, addi poteſt Tart. alb.  
 ʒij. ad ʒiifs.

Potus eſt ſat gratus. Morbis Peſtoris, & Lie-  
 nis, benè inſervit. Sitim ſedat. Si commiſceatur  
 anaticâ quantitate cum Aqua Calcis. Remedium  
 erit inſigniter efficax contra Affectus Catarrha-  
 les.

Si in hac Col. infund. Sennæ ʒij. remedium  
 erit familiare Nephriticorum. Nephritici enim  
 debent habere (inquit Saxonia) aliquod medi-  
 camentum familiare, quod Excrementa per In-  
 teſtina ducantur (nam qui alvum habent lubri-  
 cam, Arenulis, & Calculo non laborant) dum-  
 modò tamen medicamenta non componantur  
 cum Diureticis; & propterea illi malè agunt,  
 qui præſervationis tempore, & ad Revullionis  
 ſcopum, utuntur Caſſia; illa enim dejectoria  
 eſt, & diuretica; & propterea in hunc finem  
 divertendi, non eſt accipienda.

*Decoſt. Peſtoralis ʒij.*

R. Hord. perl. Paſſul. ſol. ʒj. Fic. Daſtyl. ʒ  
 N<sup>o</sup>. viij. Glycyrrh. ʒiifs. Sem. Anifi (ſub ſinem  
 ad

additi) ʒij. Fiat Decoēt. Aq. font. ʒiij. ad ʒij. Col.

Lentā, molli, blandāque dulcedine dotatur; exindē partim sanguinem (in fluorem dispositum) incrassādo, acremque corrigēdo; partim phlegma Pulmonibus impactum maturandō; partimque Ramulos Bronchiales, Trachēæque latera, demulcēdo, humectādo, & lubrificādo, egregiē Tussi opitulatur. Porro in Pleuritide, Rheumatismo, Variolis & Nephritide, cum fructu laudabili usurpatur. Dos. ab ʒiij. ad ʒvj. bis terve in die.

Si vim purgantem adjicere velles, R. Hujus Decoēti ʒiij. Sennæ ʒj. Agar. Crem. Tart. ā ʒij. Coq. ad ʒxiv. Col. dissolve Mannæ ʒij. pro iv. dosibus.

*Decoēt. Peētorale Balsamicum.*

R. Rad. Sarsap. Chinæ ā ʒʒs. Capit. Papav. alb. ficut. (sine seminib.) concis. Pastul. Malacens. ā ʒj. Glycyrrh. ʒʒs. Ter. Japon. ʒij. f. Decoētio in Cerevis. fortis novellæ (non fermentatæ) ʒbiv. ad ʒxxx. paulō ante finem addēdo Bals. Tolut. ʒiij. & in fine Sem. Carui & Fœnic. dulc. ā ʒij. Liquori frige facto, & per telam cannabinam sine expressiōne trajecto, admisce Ol. Anisi gut. ij. Bals. Peruv. ʒij. Troch. Bech. nig. ʒj. Tinct. Croci (Aq. Theriacal. paratæ) ʒj. Tinct. Benzo. ʒij. m.

*Decoēt. Phtisici ʒj.*

R. Flor. Bellidismaj. M. j. Limac. mundat. No. iij. Rad. Eryngii cond. ʒʒs. Hord. perl. ʒiij. Coq. in Aq. font. ʒbiv. ad ʒij. Col.

Particulas sanguinis salinas efferasque compefcit, & demulcet, ne per corporis canales impetuosiūs delatæ, Pulmonum partiumque solidarum substantiam prædentur, & abripiant. In-  
su.

super Nutrimentum præbet molle, & innocuum, quale sanguini (jam quoad crasin fracto) nullas facessit molestias. Locum habet in Phthisi, Febre Hectica, & Sudoribus nocturnis. Sumat æger ab ʒiv. ad ʒviij. calidè, addendo Lactis tantundem, manè, & vesperi, loco Jentaculi, & Cœnæ.

*Decoct. Pleuriticum.*

R. Decoc. Pect. lbij. Succ. Fimi Equ. ʒij. Ol. Anisi gut. viij. Sacch. albi ʒj. m.

Dof. ʒiv. quartis horis, cum Spir. Sal. Armon. gut. xv.

*Decoct. Pœonia Comp.*

R. Lig. Salsaph. Sant. citr. ā ʒij. Rad. Pœon. mar. ʒij. Rub. Tinctor. Cort. Tamaris. Cappar ā ʒfs. Herb. Ceterach. Ling. Cerv. Cuscut. Hepat. ā Mfs. Præp. decoq. in Aq. font. lbiv. Col. ferventis lbij. affundantur super Bac. Junip. ʒj. Bac. Lauri ʒfs. Sem. Fœnic. dulc. Carui, Coriandri, Dau-ci sylv. ā ʒj. Obturato vase, reponantur dum refrixerint; deinde Col. sine expressione adde Aq. Lumbr. Magistr. Gent. comp. ā ʒij. Sacchari ʒiij. m.

Dof. ʒiv. ad Affectiones Hypochondriacas & Spleneticas.

*Decoct. Psorici lbij.*

R. Herb. Fumar. Jacobææ ā M. j. Glycyrrh. ʒj. Argenti vivi ʒiv. Coq. in Aq. Font. lbij. ad lbij. Coletur & (seposito Argento vivo) edulcoretur Sacch. ad libitum.

Ad omnes Affectus Cutaneos, dentur ʒiv. manè, & serò.

*Decoct. Purgans commune.*

R. Sennæ ʒiij. Crem. Tart. ʒj. Coq. in Aq. ʒviij. ad ʒiij. Col. dissol. Mannæ ʒfs. Syr. è Cich. cum Rhab.

Rhab. ʒvj. Ol. Anisi gut. j. m. pro potionē matuti-  
na. Addi possint, pro re nata, Scammonii, p.  
gr. ij. vel iv.

*Decoct. Quercinum.*

℞. Cort. recent. ē ramis junioribus Quercis  
ʒiv. Coq. in Decoct. Corn. Cerv. calcin. (per  
præcipationem depurati) lbiv. ad lbij. Col. fer-  
vens affundatur super pul. Cinnam. ʒij. Nuc.  
Mosc. ʒj. Mac. Garyoph. ā ʒfs. Liquor. cum re-  
frigerit coletur, & cum Syr. Cydon. ʒiv.edul-  
coretur.

Ventris profluvia sistit.

*Decoct. Raparum lbij.*

℞. Rad. Rap. in taleolas incif. lbfs. Herb. Cy-  
nogl. Tussilag. ā M. j. Passul. sol. ʒj. Glycyrrh. ʒfs.  
Coq. in Aq. Hord. lbiv. ad medias, sub finem ad-  
dendo Sem. Coriand. contuf. ʒfs. Col. dissol.  
Sacch. candi albi ʒij. m.

Pectorale est: temperat; maturat; inkrassat.

*Decoct. Rosarum lbij.*

℞. Conferv. Ros. rub. ʒij. Passular. de Malaca  
concif. ʒj. Glycyrrh. Sem. Melon. ā ʒfs. Aq. Hord.  
lbij. Coq. ad lbij. & col.

Rectē præscribitur, quando tenue falsum &  
acre Sertum, ē glandulis exudans, Asperam Ar-  
teriam & Pulmones irritans, Tussum quidem  
vehementem excitat; sed tamen omnem excrean-  
di expuendique conatum eludens, facile Pul-  
mones exulceret, & Pthifin inducat.

*Decoct. Sacri lbj.*

℞. Rad. Serpent. Virgin. contuf. ʒvj. Coq. in  
Aq. font. lbj. ad lbfs. Col. & magmati residuo af-  
funde de novo Aquæ lbj. rursum coque (sub  
medium coctionis addendo Coccinellæ ʒfs.) ad  
lbfs.

℞s. Col. iterum; utraq; colaturas misce, iique dissolve calidè & clausè Theriacæ Ven. ℞s. Mellis ℥j. Col.

Exoptatissimum hic fisto Alexipharmacum, nullique secundum. Cruorem enim, & succos in valis & visceribus fluentes, velut novo fermento inspirat; eosdem leniter movendo, & in æquabili mixtione servando, à coagulatione & putredine vindicat; Veneni particulas agglomerari cœptas, blandâ agitatione, ab invicem dissipat, & à maturatione impedit: deindeque sanguinem & spiritus occupando, eos adeo erigit, & firmat, ut vel à characteris venenoli impressionibus omninò tueatur; vel si Miasma actu jam Cruorem affecerit, ab amplexibus illud potenter abripiat, & per Diaphoresin foras amandat.

In febris ergo continuis mali moris, & Peffentialibus, ubi τὸ θεῖον datur Hippocratis, hoc Sacrum audire debet Decoctum, & divinum planè Auxilium. Atque (inter alia hujusmodi Februm) præcipuè Diarrhœam symptomaticam (Adstringentibus nihilum proficientibus) miro modo sistere aliquoties animadverti; quamvis (ut verum fatear) unum subinde aut alterum observavi, cui (ut Cortex Peruvianus nonnunquam solet) ventrem solverit.

Nobilissimum insuper est tomachicum, Hyftericum, & Anthelminthicum. In Febris continuis, & mali moris exhibeo ad cochl. ij. vel iij. tertiis horis.

*Decoct. Sacrum Sedativum.*

℞. Rad. Serpent. Virgin. contus. ℥ij. Capit. Papav. alb. sicc. concis. & cum seminib. contus. ℞s. Coq. in Aq. font. ℥xxiv. ad ℥xij. sub finem ad-

dendo Theriac. Venet. ʒij. Col. pro iv. dofibus.

Contra Agrypniam in Febribus mali moris, sed cautè, cum Spiritus oppressi Papaverinis ferendis sæpè sunt impares.

*Decoct. Sancti ʒij.*

℞. Ligni Sancti ʒj. Coq. in Aq. font. ʒiv. ad ʒbij. sub medium coctionis addendo Passul. sol. ʒj. Succu Glycyrrh. Hisp. ʒij. Col. aliquando addo Terræ Japon. ʒij.

Vel omillis Passulis, & Glycyrrizâ, sub finem coctionis adde Conserv. Ros. rub. ʒij. & in Col. dissolve Syr. è succo Cynoglossi ʒij. m.

Simplex est; facile & vili paratur: æquè verò (si non magis) efficax existit, ac illa quæ composito quidem apparatu, numerosâque rerum farragine cumulari (quidni & impediri) passim assolent. Iisdem pollet viribus ac Decoet. Lign. quod vide.

*Decoet. Sanct. Purgans.*

℞. Raf. Lig. Guajaci ʒj. Passul. Sol. ʒiv. Coq. in Aq. font. ʒiv. ad ʒbij. Col. calida superaffundatur Sennæ ʒj. Rhab. Agar. (nodulo ligati) Sem. Carui añ ʒss. Sem. Fœnic. dulc. Anisi añ ʒij. f. infus. clausa in Hypocausto vj. horas. Col. ʒxxvj. dissolve Mannæ, Syr. Ros. fol. ā ʒij. Col. iterum, & adde Aq. Mirab. Cinnam. ā ʒj. m.

Dof. ʒiv.

*Decoet. Sarsæ ʒij.*

℞. Sarsæ præp. ʒiij. Passul. sol. ʒiss. Infunde f. a. & coq. in Aq. font. ʒiv. ad ʒbij. Col. dissol. Succu Glyc. Hisp. ʒij. m.

Ideo hoc dedi, quia totus Medicorum grex uno ore prædicat, quin & quotidie præscribit, ad acres humores edulcorandos; doloresque vagos profligandos. Temperatum quidem est (si omnino dicendum) remedium. Quoad

Quoad me verò (si liberè liceat eloqui) sæpius notavi Sarfam & Chinam Stomachi vigorem obtudisse; nunquam autem in Praxi mea observare adhuc potui multum emolumenti cuiuspiam ex earum usu accessisse. Forsan ipsè infidelis & impatiens non fat perseveranter usurpavi. Præscribi solet ad ℥ss. bis vel ter in die.

*Decoct. Scelotyrbici ℥ij.*

R. Summit. Pini (vel Abiet.) concif. M. iv. Cort. Winter. contuf. ℥ss. Coq. in Aq. font. ℥ij. ad ℥xx. affundendo (sub finem coctionis) Succ. Tarax. ℥iv. Col. frigidæ adde Spir. Cochl. ℥ss. Aq. Raph. Comp. Syr. Bac. Samb. ā ℥iv. m.

Hyemali tempore, quando Herbæ sunt plerumque exsuccæ, & effætæ, hoc potest concinnari remedium, iisque opportunè substitui.

Sanguinem & succos attenuat, depurat, vehementius actuat; Salis & Sulphuris concreciones dissolvit; Obstructiones referat; & sæculentias foras, per Diaphoresin, aut Diuresin, amandat. Appropriatur Scorbuticis. Dos. ℥iv. bis quotidie.

*Decoct. Scorzonerae ℥ij.*

R. Hord. perl. ℥ss. Rad. Scorzon. ℥ij. Acetosæ ℥j. Herb. Lujulæ M. j. Cort. ij. Pomor. Coq. in Aq. font. ℥ij. ad ℥xxviii. Col. edulcoretur Syr. Limon & è Rubo Idæo ℥ij. m.

Jucundus est potus; sitim explens; incendium febrile reprimens; Malignitatem compefcens; & per Urinam expellens. Usurpatur commodè in Febribus continuis pro potu ordinario.

*Decoct. ad Scrophulas ℥ij.*

R. Herb. Marrub. alb. Geran. Rob. Apii, Agrimon. ā M. j. Sem. Anerhi ℥ss. Coq. in Aq. font. ℥ij. ad ℥ij. Ab igne auferantur, & cum refixerint, col.

Interiores corporis recessus ingreditur; Glandulas peculiariter lustrat; crassi & fermento depravatas emendat: succos, & faeces inibi stibulantes attenuat; tandemque exterminat. Sumantur ꝑiv. bis in die per mensem; singulisque dosibus exprimantur Millepedes No. 40.

*Decoct. Sistentis* ꝑij.

℞. Pul. Boli Armen. ꝑj. Cretae albæ ꝑij. Coq. in Aq. font. ꝑij. ad ꝑxxvj. Col. per subsid. depur. adde Diascord. ꝑss. Aq. Cinnam. Syr. Cydon. & e Ros. ficc. añ ꝑij. Ol. Nuc. Mosc. gut. ij. m. Col.

Ad Diarrhoeam reprimendam dentur ꝑiv. quoties Indicatio requisiverit.

*Decoct. Splanchnici* ꝑij.

℞. Rad. Curcumæ contus. ꝑj. Rhab. Spicae Nardi añ ꝑj. Sem. Fraxini ꝑss. Herb. Agrimon. Ceterach. añ M. j. Summit. Tamarisci M. ij. Coq. in Aq. ꝑij. ad ꝑxxiv. Col. adde Aq. Lumbric. Magist. Syr. de 5. Rad. añ ꝑiv. Sp. Cochlear. ꝑij. Elix. Prop. Tartarif. ꝑj. m.

Sanguinem, ejusque partes constitutivas, in Effervescentiam quandam incitat, adeoque comminuit, dividit, & huc illuc rapidius adigit. Ut, coagulationibus & concretionibus quibusque inhibitis, faeculentiae & impuritates omnes facile abscedant, inque propriis Emunctoriis depositae, foras convehantur. Ita Effluvia vaporosa in Habitum Corporis, Recrementa Serosa in Renes, Biliofa in Hepar, aliaque in alia Emissaria quibusque adaptata, sine impedimento, aut adhaesione, secludantur. Dos. ꝑiv. bis in die.

*Decoct. Splenetici* ꝑij.

℞. Cort. Cappar. Fraxini añ ꝑij. Summit. Tamarisci, Herb. Agrim. añ M. ij. Sal. Tart. ꝑij. Coq. in



in Aq. font. ꝑij. sub finem addendo Vini albi ꝑis. Spicæ Nardi ꝑij. Col. ꝑxxvj. adde Aq. Lumbric. Magist. ꝑiv. Aq. Raph. comp. ꝑij. Spir. Coch. ꝑij. Elix. Propr. Tartarif. ꝑiv. m.

*Decoct. Styptici ꝑij.*

R. Rad. Urticæ, Consolidæ maj. ꝑis. Herb. Millefol. Plantag. añ M. j. Cort. Granat. Gum. Arab. añ ꝑij. Sem. Papav. albi Hyoscyami añ ꝑiij. Coq. in Aq. font. ꝑiij. ad ꝑxxviij. Col. adde Syr. è Rosis sic. ꝑiv. Sacch. Saturni ꝑj. Croci Martis adstring. ꝑiv. m.

Sanguinem acrem contemperat; tenuem ir-  
craffat; bullientem refrigerat: Vasorum tonum  
roborat; Fibras corrugat; & oscula obfignat.  
Locum habet in quibuscunque Hæmorrhagis.  
Exhibeantur ꝑiv. bis in die.

*Decoct. Tamarindorum ꝑij.*

R. Tamarind. ꝑij. Passul. fol. ꝑiv. Coq. in Aq.  
puræ ꝑiij. ad ꝑij. Col.

Incendium sanguinis refrænat; Sitim inexplē-  
bilem relevat; Humeſcat; Laxat. Ritē fūmitur  
in Febribus obstinata alvo, siti & Habitus ari-  
ditate molestantibus, pro potu ordinario.

*Decoct. Tartarifati ꝑij.*

R. Raf. Ebor. ꝑis. Rad. & Fol. Fragar. M. iv.  
Tartari albi ꝑis. Sal. Tart. ꝑij. Coq. in Aq. font.  
ꝑij. Col. ꝑis. adde Aq. Ment. Lumbric. Mag. añ  
ꝑij. Aq. Mirab. ꝑiv. Sacch. albi ꝑij. m.

Sumantur ꝑvj. ter in die ad Ictærum.

*Decoct. Tartarif. purgans.*

R. Passul. fol. & Corinth. concis. añ ꝑij. Tart.  
alb. pulv. ꝑj. Coq. in vase fictili vitreato ex Aq.  
font. ꝑiij. ad ij. Col. adde Sennæ ꝑij. f. infus. cali-  
da vj. horas. In Col. expressa subsidendo clara  
facta dissolve Mannæ, Syr. Ros. fol. añ ꝑiij. Col.  
Iterum.  
Dof.

Dof. ʒiv. Vide *Decoſt. Paſſulat.*

*Decoſt. Tolutani* ʒij.

℞. Raf. Guajaci ʒj. Tacamah. Balf. Tolut. ā ʒʒs.  
Coq. in Aq. Hord. ʒiiij. ad ʒbij. Quando friget  
coletur, & addè Sacch. albi ʒij. Balf. Peruv. gut.  
xvj. Ol. Cinnam. Nuc. Moſch. ā gut. ij. m.

Quoad vires, incidit cum Decoſto Balsami-  
co, ſed aliquantò calidiùs eſt.

*Decoſt. Traumatici* ʒbij.

℞. Rad. Bardanae ʒiiij. Rub. Tinct. ʒvj. Rhab.  
ʒij. Herb. Diſtam. Cret. Hyper. Sanic. Bugulae ā  
M. j. Coq. in Aq. ʒbij. & Vini albi (ſub finem ad-  
diti) ʒbj. ad ʒxxviij. Col. diſſol. Theriacae Ven.  
ʒij. Mellis ʒij. Oxy. ſimpl. ʒj. m.

Concretiones cruoris ubi extravafatas diſſol-  
vit, & circulationi denuò reddit Recreationem  
per Urinam & Sudorem educit; nec tamen in-  
terim fervorem accendit. Partes læſas roborat,  
conglutinatur, fanat. Dof. ʒʒs. bis in die.

*Decoſt. Trifolii* ʒbij.

℞. Herb. Sicc. Trifol. fibrini, Chamæpit. ā ʒʒs.  
Solani lignoſi M. j. Bac. Lauri, Flor. Stæchad.  
Arab. ā ʒij. Coq. in Aq. font. ʒiiij. ad ʒbij. ſub  
finem addendo Succ. Rutæ ʒj. Col.

Trifolium fibrinum herba eſt amara, utilis  
quidem, & minimè contemnenda; ſed verò à  
Simone Pauli (in Quadr. Botan.) me judice, ſu-  
pra meritum & modum prædicatur.

Hujus Decoſti eſt, ut Scorbuticis, Arthriti-  
cis (& propter genus nervoſum labefactatum)  
dolentibus, opem promittat.

*Decoſt. Varioloſi* ʒbij.

℞. Rad. Scorzon. ʒiſs. Glycyrrh. ʒʒs. Fic. No.  
viiij. Paſſul. ſol. exacinat. ʒj. Raf. CC. ʒij. Coccinel.  
(in-

(integ. sub finem add.) ðiv. Coq. in Aq. Hord. ðiij. ad ʒxxx. Col. adde Syr. Garyoph. Limon. ā ʒj. m.

Scorzoneram quidem præscribimus, quia irresistibilis Medicorum Mos ita vult. Cùm verò nec Odore, nec Sapore, se nobis commendat; & vires valdè obscuras, si omninò ulla, edit: Respublica Medica (ut opinor) non grave damnum sustineret, si ab Officinis in posterum penitus ablegaretur.

*Decoct. Urticæ Acidum.*

R. Rad. Urticæ recent. ʒiv. Sem. Urticæ Tart. alb. pulv. ā ʒfs. Coq. in Aq. font. ðiij. ad ðiiss. Col. adde Vini Rhen. ʒiv. Syr. Viol. Limon. ā ʒij. m.

Ad Urinam ciendam dentur ʒiv. pro dosi.

*Decoct. Urticæ Alcalifatam.*

R. Rad. Urticæ recent. ʒiv. Sem. Urticæ ʒfs. Herb. Urticæ M. ij. Coq. in Aq. font. ðiijss. ad ʒxxvj. In Col. dissolve Sal. Prunel. Sal. Tart. añ ðij. Adde Aq. Raph. comp. Syr. è ʒ. Rad. Syr. Alth. añ ʒij. Spir. Sal. Armon. gut. octoginta. m.

*Electosaccharum Cardiacum.*

R. Ol. Cinnam. gut. vj. Mosc. Ambr. grif. Croci añ gr. iij. Sacch. alb. ʒj. & gr. xv. m. f. pulv. in vj. doses divid. in vehiculo idoneo sumendas.

Ad Oleorum destillatorum probationem; gutta una vel altera indatur aquæ calidæ in cochleari super ignem posito; si enim oleum promptè avolet, & nihil pinguedinis post se in aquæ superficie relinquat, bonum est signum illud non esse pinguedine, aut oleo aliquo expresso, adulteratum.

*Elect*

*Electuarii contra Abortum* §iv.

℞. Confer. Ros. rub. Cydon. Nuc. Mosc. cond.  
Succi Chermes, Syr. Cydon. Syr. Coral. añ §fs.  
Spec. de Hyacint. §iij. Aromat. Ros. Croci Mart.  
astring. añ §ij. Sacch. Saturni §j. Ol. Nuc. Mosc.  
gut. iv. m.

Stomachum roborat; Flatus discutit; Spiritus  
reficit; Uteri Ligamenta & tonum firmat; Fœ-  
tum egregiè consolatur. Danda erit §fs. bis in  
die.

*Electuarii Acidi* §iv.

℞. Conf. Lujulæ §jfs. Ros. rub. Fruc. Cynob.  
añ §j. Syr. Viol. §fs. Ol. Vitrioli q. f. ad gratam aci-  
ditatem. m.

Vide Julapium Refrigerans, hujus vires æmu-  
latur.

I. *Elect. Analeptici* §vi.

℞. Pul. Confect. Chocolatæ, Amygd. dulc. ex-  
cort. Sacch. alb. Butyri dulc. Insulsi ā §fs. Pulp.  
Confer. Ros. rub. §iis. Succi Chermes §fs. Opo-  
balsami §ij. Syr. Balsam. §ij. vel q. f. m.

2. *Elect. Analeptici* §iv.

℞. Pul. Confect. Chocolatæ §ij. Succi Cherm.  
§fs. Ambr. gris. ( Sacchari tantillo tritæ ) gr. viij.  
Ol. Cinnam. gut. j. Ol. Nuc. Mosc. gut. ij. Syr. Bal-  
sam. §ij. vel q. f. m.

Sumatur §fs. manè, & quartâ pomerid. super-  
bibatur Lac Alininum.

Nutrit, & roborat; corpus extenuatum refar-  
cit; vires exolutas instaurat; Tabidis & Con-  
sumptis succurrit.

*Elect. ad Aphthas.*

℞. Boli Arm. Sacch. penid. ā §j. Butyri insulsi  
§ij. m.

Ca-

Capiatur hujus subinde frustulum Nucis Avellanæ magnitudine, liquatumque sensim deglutiatur.

*Elect. Apoplegmatici* ℥iſs.

℞. Pul. Herb. Beton. ʒvj. Rad. Pyreth. ʒij. Ol. Garyop. gut. iv. Mellis q. s. m.

Partes oris irritando, & vellicando, humores aquosos pituitososque elicit. Locum habet in Columellæ & Amygdalarum tumore & inflammatione; Angina, Dentalgia; Capitis gravidine; Cephalalgia inveterata; Affectibus Soporosis; Epilepsia; Paralyſi (præſertim Linguae) & quibuscunque Capitis & Nervorum Morbis frigidis, viscidisque. Ad hos usus masticeur, & volutetur in ore, manè jejuno stomacho, idque per semihoram, capite prono, expuendo sæpius; os deinde aquâ abluendo: Poterit etiam repeti duabus horis ante coenam.

*Electuar. Adstringentis* ℥iv.

℞. Conf. Ros. rub. ʒij. Diascord. ʒſs. Pul. Boli ʒij. Sang. Drac. ʒiſs. Fl. Balauft. ʒſs. Ol. Nuc. Mosc. & Cinnam. ā gut. ij. Syr. e Rosis sicc. ʒj. m.

Ventriculum & Intestina confortat; Viscerum tonum restituit; insanum motum Peristalticum cohibet; Acorem concentrat; Tormina confopit. Omnibus numeris absolutum est remedium (ubi Astrictio indicatur) ad Diarrhoeam reprimendam. Observandum verò, Appetitu & Concoctione salvis, vix unquam nocere Diarrhoeam. Doſ. ʒſs.

*Elect. Balsamici* ℥iv.

℞. Conf. Ros. rub. ʒij. Butyri recentis infuſa ʒj. Vitel. Ovi ʒſs. Bals. Tolut. ʒiv. Opobals. ʒij. m.

Phlegma viscidum & crassum, Bronchia obſidens, dissolvit; meatusque omnes glabros &

facile meabiles reddit : Pulmonum vesiculas ,  
ultra tonum tumidas & tenfas , (atque exinde  
laesas) litu Balsamico restituit , & sanat ; Ideo-  
que Tussi sicca & Phthisi laborantes summa  
cum utilitate eo utuntur. Dos. ℥ij. saepius in die ,  
praesertim urgente Tussi.

*Elect. Boyleani ℥iv.*

R. Sem. Papav. albi , Hyoscyami albi pul. ā  
℥ss. Syr. Papav. errat. Conf. Ros. rub. ā ℥iſs. m.

Sanguinem refrigerat ; Serum tenue increas-  
fat ; acre contemperat ; Vasculorum ora occlu-  
dit ; Fibrillarum irritationes , & spasmos confopit.  
Nob. Boyle mire laudat ad Haemoptoen. Dos.  
qu. Jugland. bis in die , post Phlebotomiam , &  
lenem Catharsin rite celebratas.

*Elect. Camphorati ℥iv.*

R. Conf. Ruta ℥iij. Ther. Ven. ℥j. Camph. gr.  
viii. Ol. Succini gut. xvj. m.

Spiritus animales nimis efferos , & exilire pa-  
ratos , reprimat ac in ordinem cogit ; quin & co-  
pulam heterogeneam iis excutit , & non raro  
proffigit ; ideoque Hystericis apprimè opitula-  
tur. Dos. qu. Castaneae ter in die , cum Julapio  
Hysterico.

*Elect. Cardiaci Calidi ℥iv.*

R. Conf. Flor. Tunicae , Conf. Flav. Limon.  
ā ℥j. Cort. Citri cond. Zinzib. cond. Elect. è Saf-  
saph. Succ. Chermes ā ℥ss. Ol. Nuc. Mosc. gut.  
ij. Ol. Cinnam. Caryoph. ā gut. j. m.

In Ventriculo primario , & proprio ; opera-  
tur ; illum enim (vi Aromaticae , calidaeque) con-  
fortat ; atque exinde Spiritibus oxationem quan-  
dam inducens , Cor languidum reficit , viresque  
exsolutas resarcit. Ideoque (quod obiter notem)  
omnia vera Stomachica in Cardiacorum fami-  
liam ,

ham, non injuriâ, accenseri merentur. Sumatur.  $\text{ʒss}$ . ter in die.

*Elect. Card. Temperati*  $\text{ʒiv}$ .

R. Conf. Flor. Tunicae  $\text{ʒij}$ . Conf. Berber. Succ. Chermes  $\text{ā ʒss}$ . Margarit. præp.  $\text{ʒiv}$ . m.

Aptè præscribitur Febricitantibus de Languore & Ægitudine querentibus; dum enim Fermentationem (tum in Sanguine, tum in Stomacho, ex parte deficientem) blandissimè restaurat; Spiritus animales vividius commovet, nec tamen interim Calorem accendit. Dentur  $\text{ʒij}$ . sextis horis cum Julapio idoneo.

*Elect. Carminativi*  $\text{ʒiv}$ .

R. Pul. Virgæ aureæ, Verbenæ, Satureiæ, Majoranæ, Thymi, Sem. Anisi  $\text{ā ʒj}$ . Colophon.  $\text{ʒvj}$ . Mithrid.  $\text{ʒss}$ . Mellis despum.  $\text{ʒij}$ . vel q. l. m.

Humores tum crudos, tum acres, corrigit; Ventriculum calefacit; Diuresin promovet; contra Lateris & Stomachi Dolorem flatuosum egregium est experimentum. Dos.  $\text{ā ʒij}$ . ad  $\text{ʒss}$ . bis in die.

*Elect. Cephalici*  $\text{ʒiv}$ .

R. Pul. Rad. Pæon. mar.  $\text{ʒss}$ . Cran. hum. Cinnab. Antimon.  $\text{ā ʒij}$ . Nuc. Mosc. cond.  $\text{ʒj}$ . Syr. Pæon. Comp.  $\text{ʒij}$ . vel q. l. Ol. Rorifmar. Salv.  $\text{ā gut. iv}$ . m.

Cerebrum refocillat & firmat; Spiritus depurat, & figit: Convulsionibus, Epilepsiæ, Vertigini, & Cephalalgiaë idiopathicaë benè convenit. Dos.  $\text{ā ʒj}$ . ad  $\text{ʒss}$ . manè, & horâ somni, Præsertim circa Lunationum tempora.

*Elect. Cinnaberinum.*

R. Cinnab. fact. optimè lavigat.  $\text{ʒss}$ . Sacch. alb. creti  $\text{ʒiss}$ . Syr. e Bac. Samb. q. l. m. f. Elect.

Fred. Hoffmannus dicit communi Cinnaberi facti-

facilitate non semper fidendum esse, cum sæpè, ut fiat rutilantior, adjecto Arsenico præparetur. Quibus ipse addo, eam, quæ in Officinis vulgò venalis proflat, admixto Minio sæpè esse adulteratam.

Aliqui Cinnaberim Medicamentum esse vanum & inefficax opinantur, quoniam assumpta Ventriculi digestionem minime patet; & per anum unà cum excrementis integra & immutata ejicitur. Alii verò non pauci Præctici e contra eam magnificiunt: & quidem cum Mercurialis sit, in illa non potest residere inertia ulla suspicio: sed quamdiu in Ventriculo & Intestinis commoratur; & Digestionem, & Chylum alterare; & Membras (exindèque Cerebrum, Nervosque) notabiliter afficere probabile est.

Ideoque Sanguinem dissolvere, & depurare; intima corporis penetrare; Glandulas & Nervos deoppilare, & à viscositate liberare credunt. Unde in Scabie, & ejusmodi Cutis turpitudinibus, Doloribus Articularum, Tuberculis Pulmonum crudis, Scrophulis, Ulceribus (licet Venereis) Morbisque Convulsivis, &c. utile Medicamentum esse perhibent.

Cum verò Mercurius Nervis, & Cerebro, & inde compositis membranosis partibus inimicissimus esse solet: Cauti sint oportet in ejus usu, quibuscunque à natura contigerunt Nervi infirmioris texture, & Spiritus facile dissipabiles: item qui Tremoribus, aut Paralyti obnoxii sunt: sicut & qui Evacuaciones nimias morbosque graves passi sunt.

*Elect. de Cinnamomo.*

℞. Pul. Cinnam. (non effæti) ʒvj. Ol. Nuc. Mose. express. ʒij. Croci ʒss. Coccinel Fl. Ba. laust.



laust. ā ʒj. Flor. Benzo. ʒiſ. Spir. Lavend. comp.  
Succi Chermes col. ā ʒiſ. Syr. ē Rubo. Idæo q.  
f. m. f. Elect. Ad Puerperas, si quando Diarrhœa  
acciderit, & Lochia emanerint.

*Elect. de Colophonis ʒiv.*

Re. Conf. Flor. Lamii albi ʒiſ. Diaſcord. Zin-  
zib. cond. Pul. Coloſhon. ā ʒiſ. Ol. Cinnam. gut.  
iv. Syr. ē Roſ. ficc. q. f. m.

Constringit; corroborat; edulcorat; mundi-  
ficat; ficcatur; sanat; præter alios ejus usus, Fluori  
albo perquam specificè dicatur. Si verò affe-  
ctus fuerit jam inveteratus, vix curabilem illum  
esse autumo. Præmissis præmittendis, ʒiij. assu-  
mantur bis quotidie per longum tempus.

Fluorem album, ab Ulcere Uteri, & Gonorrhœa,  
scite distinguere operæ pretium est. In  
Fluore albo dantur plerumque Lassitudo spon-  
tanea, & Lumbago gravativa. Humor effluens  
ut plurimum albidus, subinde flavescens, sero-  
sus, plus minus pituitosus, & mucosus; in ma-  
li initio inodorus, & mitis; pedetentim verò ac-  
crescit, & excoxiat.

In Ulcere, Dolor sentitur, & Mordicatio,  
in Utero, vel ejus Cervice; idque a principio.  
Materia extillans est saniosa, cruenta, vel pu-  
rulentia alba, levis, æquabilis, & sæpè fetida.

In Gonorrhœa acerrimus torquet Urinæ ar-  
dor, & Stranguria, quæ inter meendum exa-  
cerbantur. Colluvies depluens est plerumque  
parcior, quam in Fluore albo, crassior tamen  
multo; alba primùm, postea flava, virescens,  
acris, exedens, sed raro fetida. Pudendum mu-  
cosâ quâdam materiâ conspurcatur; & interdum  
etiam exulceratum deprehenditur.

Gonorrhœa (quod habet Charleton de Cat.

menis p. 151.) certò potest ab Uterinò Fluorè internosci, quòd prorumpentibus Catamenis non desinat, sed cum his, & mox ab iis sanatis, persistat. Uterinus verò Fluor cesset in Mensium eruptione, & aliquanto post tempore.

*Elect. Corinthiaci* ℥iv.

℞. Rhab. (micatorio subtiliter comminuti) ℥ss. Uvar. Corinth. mundat. ℥iij. Syr. è Cichor. cum Rhab. ℥ss. Ol. Anisi gut. ij. Diligenter contundendo exactè commisceantur, & f. Elect. pro octo dosibus matutinis, quibus superbibatur haustus Cerevisiæ Scorbuticæ, cum Elix. Propr. gut. xx.

*Elect. Cretacci* ℥iv.

℞. Cretæ albæ præp. Conf. Absint. Rom. ā ℥j. Ol. Absint. Chym. gut. j. Ol. Ment. gut. ij. Syr. Cydon. q. f. m.

Inter præstantissima Stomachica locum tenere meretur. Calefacit; Confortat; Acidum corrigit. Valet contra Cardialgiam, Ventriculi Dolorem, Rugitum, Nauseam, Vomitum, Inappetentiam, Diarrhæam. Dentur ℥iij. bis in die, vacuo Ventriculo.

*Elect. de Curcuma* ℥iv.

℞. Conserv. Herb. Chelidon. maj. ℥j. Pul. Rad. Curcumæ ℥ss. Troch. Viper. ℥iij. Rhab. Croci ā ℥ss. Syr. de Fumar. q. f. m.

Zhuorro sanguinis vacillantem de novo instaurat; Salis volatilis depressi restitutionem promovet; Bilis in Hepate aggestæ, & stagnantis, motum stimulat; lètero feliciter medetur. Dos. qu. Juglandis bis in die.

*Elect. Diasulphuris* ℥ij.

℞. Conf. Rosar. rub. ℥ij. Bals. Sulphuris Terebinthinati ℥j. m.

Pu.

Putredini resistit, mundificat; consolidat; efficcet; roborat; acidum temperat: Ufurpatur ad Catarrhum pectoralem, Tussim, & Phthisim incipientem Dos. ʒij. ter in die.

*Elect. Expectorantis ʒiv.*

℞. Conf. Anthos ʒj. Zinzib. cond. Pul. Millep. ā ʒss. Flor. Sulph. ʒij. Fl. Benzo. Pul. Croci, Nicotianæ ā ʒj. Rad. Irid. Florent. ʒj. Mellis ʒiiss. vel q. f. m.

Pituitam frigidam concoquit; Phlegma viscosum incidit; Ductus bronchiales aperit; Pulmones irritat; Tussim provocat; & potentissimè expectorat. Dos. ʒij. vel ʒiij. ter in die.

*Elect. ad Herniam.*

℞. Conserv. Flor. Hyper. ʒj. Pulp. Rad. Symp. maj. (cum Saccharo in furno cocti) ʒiiss. Lap. Hæmatit. ʒij. Sang. Drac. ʒj. Sacch. Saturni, Balf. Peruv. ā ʒss. Ol. Anisi. Fœnic. dulc. ā gut. ij. Syr. è Coral. ʒj. vel q. f. m. f. Elect. cujus dosis sit ʒiij.

*Elect. Hydropicum.*

℞. Conserv. Absint. Rom. ʒij. Guttæ Jemou. pulv. ʒij. Spec. Aromat. Ros. Ol. Nuc. Mosch. expref. ā ʒj. Syr. Ros. sol. ʒss. m.

Drachmæ duæ continent Guttæ Jemou. ʒss. Caveat Pharmacopæus ne utatur Conserva Absinth. vulgari. Loco Romani, quia vulgare red-det medicamentum maximè ingratum.

*Elect. Hystericum.*

℞. Conserv. Atrip. Olidæ ʒiv. Ol. Succini gut. 48. m. Dos. qu. Castan.

*Elect. Istericum.*

℞. Zinzib. cond. (in pulpam redacti) ʒvj Theriacæ Ven. ʒij. Pul. Rad. Curcumæ ʒvj. Croci ʒij. Garyoph. Sem. Anisi, ā ʒj. Sal. volat. Sal. Ar.

Armon. ʒss. Sal. Tart. ʒss. Ol. Nuc. Mosch. gut.  
iv. Ol. Ment. Absint. ā gut. j. Syr. ē ʒ. Rad. q. f. m.  
f. Elect.

*Elect. Laxantis ʒiij.*

R. Pul. Sennæ Crem. Tart. ā ʒiv. Pulp. Prunor. Damasc. ʒij. Syr. Ros. sol. q. f. m.

Gustui gratum hoc remedium leniter; sine fastidio aut torminibus, alvum lubricat, & subducit. Infervire potest pro 4. dosibus vespertinis, sine regimine assumendis.

*Elect. Lucatelli ʒiv.*

R. Confer. Ros. rub. ʒij. Conf. Fruct. Cynosb. ʒj. Balf. Lucatel. ʒss. Spec. Diatrag. frig. ʒj. Syr. Balsam. ʒiij. m.

Incrassat, restringit, sanat; prodest contra Raucedinem; Tussim; Hæmoptœen; quascunque sanguinis effusiones internas; atque vel Phthisin ipsam, si nondum fuerit confirmata. Exhibeatur qu. Fabæ minoris ter in die.

*Elect. Magnum.*

R. Conserv. Flor. Tunica, Flaved. Aurant. & Limon. ā ʒj. Cort. Citri cond. Nuc. Mosch. cond. Zinzib. cond. Elect. ē Sassafr. Succ. Chermes col. Spir. Lavend. comp. ā ʒss. Ol. Cinnam. Garyoph. añ. gut. iij. Ol. Anisi, Ment. Absint. añ. gut. j. Syr. ē Rubo. Idæo. q. f. f. Elect. quod per Setaceum (instar pulpæ) trajiciatur.

Inter summa Cardiaca sedem jure postulat.

*Elect. de Malva ʒiv.*

R. Confer. Flor. Malvæ (vel potius Alceæ,) Butyri recentis insulsi ā ʒij. Nuc. Mosch. pul. ʒiv. m.

Lentore gaudet & Oleositate; ideoque ad Tussim siccam; Tracheæ asperitatem; omnetque

que Thoracis, & Spiritualium partium Affectus, à fluxionibus acribus ortum habentes, commodum est remedium. Insuper eo fine dari potest, ut Urinæ acor demulceatur, & (Uteribus quasi inunctis) facilis fiat sabuli & lapillorum descensus. Dos. ʒss. bis in die, longè à pastu.

*Elect. de Manna.*

℞. Sperm. Ceti ʒij. Vitel. Ovi j. Ductis in mortario, & æquabiliter commistis, adde Mannæ electæ, Extrac. Cassiæ, Sacch. Penid. à ʒss. Ol. Amygd. dulc. q. f. m. f. Elect. Ad Aphas; & Tullim siccam.

*Elect. Martis ʒix.*

℞. Conf. Absinth. Rom. Cochl. hort. à ʒiij. Zinzib. cond. ʒiss. Rubig. Chalyb. (in subtilem pollinem redactæ) ʒvj. Ol. Caryoph. Ol. Sassaiph. à gut. vj. Syr. è ʒ. Rad. ʒj. m.

Sanguinem depauperatum exaltat; Habitumque obstructum reserat. Convenit in Chlorosi, Mensium suppressione; Scorbuto; Ictero; Hydrope; & quacunque demum Cachexia. Dos. ʒiij. mane, & 4. pomerid. quotidie per Mensē integrum, vel sēsquimensē.

De Chalybeatis mos obtinuit, ut dentur manè, & quartā pomeridianā; atque ad eorum operationem promovendam, injungatur Exercitium. Omnia verò non omnibus æquè conveniunt. Aliquos enim observavi, quibus hoc modo exhibitus tumultus in Ventriculo, Ructus, & Ægritudines concitarent: Horumque remedium erat, ut Patiens vesperi fumeret, statimque lecto & quieti se traderet; ita nil conturbationis, nil molestiæ exindè perciperet, sed optimè ferret. Hoc ante me notavit etiam Claudinus (De In-

gress. 401.) dum scribit quòd Multi decumbentes in lecto usu Chalybis sanati fuerunt; ut propterea non sit necesse semper assumpta substantia Chalybis (quemadmodum communis est sententia) corpus exercere.

Si Chalybs magnas perturbationes inducat, Laudanum Aq. aliqua Hysterica mistum, singulis noctibus, ad tempus aliquod, propinandum, inquit Sydenham.

*Elect. Mastichin. §iv.*

R. Conf. Ros. rub. §ij. Pulp. Passul. sol. §j. Pulv. Mastiches 3iss. Nuc. Mosc. 3ss. Syr. de Mecon. q. f. m.

Gulæ & Laryngis partes superiores lentore quodam Emplastico obducit, atque ita sensum earum (exquisitè irritabilem) aliquomodò obtundit: Et seri (nimis tenuis acrisque) extillationem prohibet. Confert ad Tussim humidam, vesperi præsertim molestè importunam. Capiatur qu. Nuc. Mosc. quotiescunque Tussis redierit; in ore dissolvatur; sensimque deglutatur.

*Elect. de Mentha.*

R. Conserv. Menthæ §iv. Ol. Cinnam. gut. iv. Ol. Garyoph. gut. ij. Ol. Anisi & Abinth. ā gut. j. m.

Vomitiones sistit; Cibi fastidia discutit; Appetentiam invitat; Concoctionem adjuvat; Ructus nidorosos corrigit; dissolutumque Ventriculum astringit; & corroborat. Sed Conceptioni resistere creditur. De quo tamen ipse dubito.

*Elect. Minerale.*

R. Gum. Guajaci pul. 3ss. Subigatur cum Vitello Ovi, & adde Pul. Sulph. vivi §j. Syr. e 5. Radic. q. f. m.

Cum

Cum successu præscriptum novi contra noxas à Mercurii abusu inductas.

*Elect. de Myrrha* ℥iij.

℞. Pul. Myrrh. ℥ss. Olib. ʒj. Croci ʒss. Vitel. Ovi. j. In Mortario committis adde Pul. Sacch. candi albi ℥ss. Pulp. Passul. fol. per fetaceum trajectæ ʒj. Syr. Balf. ℥ss. vel q. f. m.

Isdem dotatur virtutibus ac Lohoch Myrchi-  
fatum, quod vide.

*Elect. Nephritici* ℥v.

℞. Pul. Sem. Sophiæ Chirurgorum, Mellis despumat. Butyri rec. sine sale ā ʒj. Syr. Dialth. q. f. Nuc. Mosc. pul. ʒj. m.

Optimè & præcavet, & mitigat, dolores Colicos, paroxysmo Nephritico supervenire solitos. Ad Præcautionem, assumatur ℥ss. manè, & serò per triduum ante Novilunium, & Plenilunium; superbibaturque haustulus Vini albi. Ad Mitigationem, capiat æger eandem dosin, cum primùm signa aliqua Paroxysmi prænuncia senserit; & repetat quartis horis per sex vices, superbibendo ʒiv. Decocti Malvæ Magistralis.

*Elect. Pectoralis* ℥v.

℞. Troch. Bechic. nig. pul. Mellis despum. Conf. Ros. Rub. Butyri sine sale ā ʒj. Syr. Jujub. q. f. Ol. Nuc. Mosc. gut. iv. m.

Elegans est remedium ad Tussim molestam à Defluxione tenui & acri oriundam. Detur è cuspide cultelli, quoties tussendi nixus urserit, & sensim deglutiatur.

Non possum autem me continere [inquit F. Sylvius] quin moneam hic Medicos juniores, ut in Pituitæ glutinosæ correctione caveant sedulo ne multo utantur Saccharo, & valde Saccharatis medicamentis; cum inde non tam emen-

detur, solvaturque, quàm augeatur Pituita, quin reddatur indies glutinosior. Undè more malo, imò pessimo, multi Medici Nocentium negligentes, in quavis penè Tussi aliquandiù protracta, & Phthisim minante, quinimo productam fovente, utuntur, dicam an abutuntur, Conserva Rosarum rubrarum copiosè indies devoratâ; unde non tantùm non abstergitur, exsiccat, consolidaturque Ulcus in Pulmonibus ortum; sed insuper Gravitatis sensus, ac intolerabile Frigus excitatur in Ventriculi regione, unâ cum Appetitu prostrato; redditurque tandem, hâc arte, Malum inmedicabile.

*Elect. Peruviani* §iv.

℞. Cort. Peruv. pul. §j. Terræ Japon. 3j. Bals. Peruv. 3fs. Ol. Nucistæ gut. ij. Syr. è Rubo Idæo §iij. m.

Aliquando (cum non metueretur Diarrhœa) Terram Japonicam omisimus: & Butyri non saliti 3fs. addidimus: ita enim longè facilius deglutiebatur.

Specificè valet contra quascunque vel Intermittentes, vel Remittentes Febres; atque inservire potest pro 8. dosibus, terciâ quaque horâ exhibendis. Sin verò Diarrhœam concitaverit, vespertinis & matutinis dosibus addi debent Laudani liq. gut. xv. vel xx.

*Elect. Peruv. Adstringentis* §iv.

℞. Cort. Peruv. pulv. §j. Bals. de Tolu, Terr. Japon. pul. ā 3j. Syr. Bolean. q. f. m. f. Elect. pro x. dosib. sumendis bis vel ter in die, superbibendo cochleare unum, vel alterum, Aq. Plantag. vel Limacum.

Antidotum audire meretur summè efficax contra Sputum cruentum; febriles enim fervores

res



res extinguit: Vasa Pulmonaria aperta (quali Hermetice) sigillat; & rupta consolidat; idque tutò, & sine Ulcere succedente; quod Curationes alias frequenter infecutum esse numeroſe paſſim teſtantur Observaciones.

*Elect. Peruv. Epilepticum.*

℞. Cort. Peruv. pul. ʒvj. Rad. Serp. Virgin. pul. ʒij. Cúm f. q. Syr. Fl. Pæon. comp. f. Elect. molle.

Antiepilepticum præſtantiffimum, & certiffimum pharmacum exiſtit; uti experientia me docuit.

Si (poſt debitas evacuationes) Adultis ʒj. & aliis minor doſis, mane & veſperi per 3. vel 4. meſes exhibeatur, & poſtea per triduum, vel quatrimum, ante Novilunium, & Plenilunium, repetatur, Morbos Epilepticos, & Hyſtericos penitus eradicat. Atque etiam Saltationes Convulſivas iſtas, dictas Choreas Sancti Viti; in quibus mille geſticationibus, & ſaltationibus ridiculis, ægotantes divexantur, more Tarantatorum, à Tarantulis in Apulia ic̄torum; quem admodum Medicus Romanus. Baglivi, obſervavit. Etiamſi verò laudatus Author accuſet Corticem tanquam cauſam Obſtructionum Meferaicarum incurabilium, & Februm Hectica- rum; nunquam tamen mihi obſervare licuit tale affectum, ſi Corpus & Remedium debite prius præparentur.

Sed equidem in Febris Continuis, Malig- nis, Petechialibus, Ictero, & Morbis Puerperarum Lochiis fluentibus, exitiale audit.

Hæc Communicator.

*Elect. de Pæonia ʒiv.*

℞. Conf. Flor. Pæon. ʒj. Pul Rad. Pæon. ʒvj. Sem.

Sem. Pæon. excort. ʒij. Bals. Peruv. ʒiv. Syr.  
Pæon. ʒiij.m.

Valet contra Epilepsiam, & id genus Mor-  
bos.

*Elect. Poterii ʒiv.*

℞. Antihect. Poterii ʒfs. Pul. Haly recentis  
ʒifs Syr. Jujub. q. f. m.

Sanguinis & Succorum Acores, & Asperita-  
tes quasvis exoticas, & corruptivas, destruit;  
atque indolem Balsamicam, Mollem, & Oleo-  
sam, inducit. In Febre Hectica nulli cedit me-  
dicamento. Sumere potest ager ad ʒij. vel ʒiij.  
bis in die, superbibendo haustum lactis Afini-  
ni.

*Elect. Purgantis ʒij.*

℞. Pul. Rad. Jalap. ʒij. Rhab. ʒj. Scammon.  
(cum Sulph. præp.) ʒj. Crem. Tart. ʒij. Ol. Ani-  
si, Caryoph. ʒ gut. ij. Elect. Lenit. ʒj. Syr. Ros.  
fol. ʒfs. vel. q. f. m.

Dos. ʒ ʒij. ad ʒfs. vel. ʒvj. mane cum regimine.

*Elect. Quadrati ʒij.*

℞. Pul. Fol. Rorism. ʒfs. Syr. de Stæchade  
ʒifs. Bals. Peruv. gut. xij. Ol. Nuc. Mosc. gut. ij. m.

Frigidis Capitis, & Pectoris, Affectibus de-  
stinatur.

*Elect. Regii ʒiv.*

℞. Conf. Flor. Garyoph. ʒij. Conf. Fl. Cynosb.  
Mivæ Rubi, Idæi, Rob. Ribium, Succ. Cher-  
mes ʒfs. Ambraë grif. (primò Sacch. candi gr.  
xvj. & postea Ol. Vitrioli gut. iv. optimè tritæ)  
gr. iv. m. f. Elect. cui adde Ol. Vitrioli q. f. Per  
cribrum trajiciatur.

*Elect. de Rhabbarbaro ʒij.*

℞. Conf. Ros. rub. ʒvj. Diascord. ʒfs. Pul.  
Rhab. ʒij. Ol. Nuc. Mosc. Cinnam. ʒ gut. ij. Laud.  
liqu.

liqu. gut. 80. Syr. Cydon.  $\frac{3}{4}$ ss. misce diligenter.

Intestinatorum cruciatus sedat; materiam mor-  
bificam leniter expurgat; & Diarrhoeam sistit,  
Dof.  $\frac{3}{4}$ ij. vel  $\frac{3}{4}$ ss. vesperi.

*Elect. Rosatum.*

R. Conf. Ros. rub.  $\frac{3}{4}$ ij. Sacch. Ros. (pulv. &  
per incerniculum creti) Butyri dulcis sine sale  
(Aqua Ros. loti)  $\bar{a}$   $\frac{3}{4}$ ss. Ol. Nuc. Mosc. expref.  
Sperm. Ceti  $\bar{a}$   $\frac{3}{4}$ j. Vitel. Ov. No. 1. Ol. Anisi gut.  
j. Tinct. Benzo. gut. octoginta. m. f. Elect.

Ad Raucedinem, Tussim catarrhalem, atque  
id genus Morbos Spirituales.

*Elect. Sanantis  $\frac{3}{4}$ iv.*

R. Sperm. Ceti  $\frac{3}{4}$ j. Cerae citr.  $\frac{3}{4}$ ij. Ol. Amygd.  
dulc.  $\frac{3}{4}$ j. Liquentur simul. Amota ab igne agiten-  
tur, usque dum fere refrixerint, & consisten-  
tiam acquisiverint: deinde misce in mortario  
cum Conf. Ros. rub.  $\frac{3}{4}$ iss. Mellis  $\frac{3}{4}$ j. f. Elect. f. a.

Admodum proficuum est contra Tussim  
acrem; Oris & primarum viarum Erosiones,  
Apthas, Dysenteriam, &c. Dof.  $\frac{3}{4}$ ij. vel  $\frac{3}{4}$ ijj. qua-  
ter in die.

*Elect. de Sarsa.*

R. Pul. Rad. Sarsapar.  $\frac{3}{4}$ j. Gum. Guajaci  $\frac{3}{4}$ ss.  
Ol. Junip. gut. xvj. Vitel. Ov. No. 1. Syr. Balsam.  
 $\frac{3}{4}$ ijj. vel. q. l. m. f. Elect.

Ad Dolores Arthriticos vagos.

*Elect. de Satyrio  $\frac{3}{4}$ iv.*

R. Rad. Satyrii cond.  $\frac{3}{4}$ ij. Eryngii cond.  $\frac{3}{4}$ j.  
Nuc. Mosc. cond.  $\frac{3}{4}$ ss. Succ. Chermes, Spir. Hor-  
mini  $\bar{a}$   $\frac{3}{4}$ ij. Pip. longi pulv. gr. xvj. m.

Aphrodisiacum est; necnon Consumptos, &  
Emaciatos, singulariter reficit. Dof.  $\frac{3}{4}$ ij. vel  $\frac{3}{4}$ ijj.  
manè & vesp. cum haustulo Vini Malvatici.

*Elect.*

*Elect. Scorbutici Calidi* ℥ viij.

℞. Herb. Cochl. hort. ℥ iij. Uvar. Pass. Corinth. Sacch. alb. creti ā ℥ ijs. Pul. Rad. Zedoar. ℥ ijs. Cort. Winter. ℥ ij. Sem. Fœnic. dulc. ℥ j. Sem. Anisi ℥ ss. Sem. Sinap. ℥ j. Pip. long. ℥ ss. Ol. Saffaph. gut. iv. Syr. è Bacc. Samb. ℥ j. vel q. f. m. f. Elect.

Sale volatili pungitivo abundat; ideòque Sal fixum & acetosum volatilifat; Sanguinem & Succos Dyscrasiâ Scorbuticâ inquinatos emendat; Coagulationes dissolvit; Obstructiones dissipat; & fœculentias per Sudorem aut Urinam expellit. Valet contra Scorbutum rancidum: Icterus; Hydropem; Paralyfin Sumatur ℥ ss. bis in die per mensem.

*Elect. Scorbutici Temperati* ℥ viij.

℞. Conservæ Lujulæ ℥ iv. Conf. Fruct. Cynosb. ℥ j. Pul. Coral. rub. ℥ ss. Pul. Eboris, C. C. ā ℥ ij. Syr. è quinque Rad. ℥ ij. m.

Scorbuticis constitutione calidiore præditis opportunum est. Ventriculi fermentum restituit; ejusque & aliorum Viscerum, Chylosi infervientium, functiones juvat; Sanguinem & Succos adustos temperat, & depurat; Obstructiones expedit; Diuresin concitat. Dos. ℥ ss. bis in die.

*Elect. de Sinapi* ℥ iv.

℞. Sem. Sinap. pulv. ℥ ss. Conf. Rutæ ℥ ij. Syr. de Stechade ℥ ijs. Ol. Rorifmar. Lavend. ā gut. iv. m.

Nervos obstructos lustrat; & spiritus impeditos in motum stimulat. Usui esse potest in Scorbuto frigido; Hydrope; sed præcipuè destinatur contra Morbos Soporosos, & Paralyfin. Dos. ℥ ij. ter in die.

*Elect.*

*Elect. Spirituosum*

℞. Sal. volat. Sal. Armon. ℥j. Ol. Rorifinar. gut. ij. Sacch. alb. creti ℥j. Panis biscocti Neapolitani (*Naples Bisket*) siccat pulv. & per incerniculum transmissi ℥iss. Sem. Sinap. ℥ij. Aq. Pæon. comp. Spir. Lavend. comp. ā ʒvj. m. f. Elect.

Tenuium est partium. Ventriculo, Cerebro, & Nervis auxiliatur; Spiritus reficit. Tremore, aut Paralyfi, laborantibus succurrit.

*Elect. Splanchnici ʒvj.*

℞. Conf. Absint. Scriphii, Cochl. hort. ā ʒij. Rad. Enulæ cond. ʒfs. Pul. Ari Comp. ʒiij. Piper. longi, gr. xxiv. Sal. Absint. ʒfs. Syr. de Fumar. ʒj. m.

Vires habet Decocti Splanchnici, nisi quòd calidius est. Dos. ʒij. vel ʒiij. bis in die.

*Elect. Stomachici ʒvj.*

℞. Conf. Ros. rub. Absint. Rom. ā ʒiss. Conf. Menthae, Flaved. Aurant Zinzib. cond. Ther. Ven. ā ʒfs. Ol. Cinnam. gut. iv. Ol. Garyoph. gut. ij. Syr. Cydon. q. s. m.

Quando animus est ut Electuaria, aut Pulveres, diutius in Ventriculo morentur, præstat sine vehiculo sumere; nec quid liquoris, quo diluantur, per horam superbibere. Atque id propter e re esset, ut mollis sint Consistentiæ, & Saporis grati. Quo facilius deglutiantur, & retineantur.

Ventriculi frigiditatem, cruditatem, & laxitatem corrigit; Flatus discutit; Appetitionem instaurat; Coctionem juvat; Vomitionem tollit. Sumatur qu. Juglandis horâ una ante Pastu; vel statim à Pastu.

Nonnunquam addere soleo Piperis longi pulverem.

*Elect.*

*Elect. Styptici* §iv.

℞. Conf. Ros. rub. §iij. Croc. Mart. astring. §iij. Sacch. Saturni §j. Syr. Cydon. (vel è Ros. sicc.) §iss. m.

Mensium fluxum immoderatum, internasque Hæmorrhagias sistit.

*Elect. Tamarindinatum.*

℞. Pulp. Tamarind. Extr. Cassiæ à §vj. Mannæ (Aq. Rosar. super prunas candentes dissol. col. & ad mellaginem redactæ) §iss. Sennæ pulv. §iiss. Crem. Tart. §iss. Syr. Viol. q. f. m. f. Elect.

Ad alvum Debilibus, Pueris, Senibus, com-  
modè laxandam.

*Elect. Tartarificatum.*

℞. Crem. Tart. subtil. pulv. Sacch. albi, Panis biscocti Neapolitani (vulgò *Naples Bisket*) à §fs. Cribratis omnibus adde Ol. Vitrioli gut. viij. Syr. Viol. q. f. m. f. Elect. jussu consistentiæ.

Angelus Sala multus est in laudibus Tartari; Linguam aridam recreat; Sitim restinguit; Fer-  
vorem ac Ebullitionem Bilis reprimi; Appeti-  
tum revocat; Dolores Ventriculi sedat, Visci-  
dos, tenaces, ac mucilaginosos humores atten-  
nuat, resolvit; Interiorum Viscerum Obstru-  
ctiones reserat; Flatus discutit; Crudos Tartar-  
eosque humores incidit; & alio quovis Medi-  
camento felicius, ac commodius, blandissimè  
educit. De seipso narrat, quòd cum Passione  
Colica multoties miserimè discredarietur, nul-  
lisque Medicamentis aliis ab eadem liberari pos-  
set, sumpsit pulv. Tartari §vj. ex quo purgatus  
fuit, & à cruciatibus solutus: tandemque, post  
multas repetitiones ejusdem, integrè curatus.

*Elect.**Elect.*

*Elect. Terebinthinatum.*

℞. Conf. Ros. rub. ℥iv. Ol. Terebint. gut. octoginta. m.

Utilissimum est ad Tussim à Pituita crassa, Pulmonibus impacta, ortam; ad purulentas exulcerationes, ubi non datur Febris Hectica; nec non ad Renes detergendos; & Urinam cientiam. Dos. ℥ij. vel ℥iij. bis quotidie.

Riverius asserit Conservam Rosarum corrigere odorem Terebinthinæ.

*Elect. de Visco.*

℞. Pulv. Visci arborei ℥j. Cinnab. nativ. Spir. Lavend. Comp. ā ℥ss. Ol. Rorif. m. gut. viij. Syr. Flor. Paralyf. ℥ijss. Exactè simul commistis, adde Spir. Sal. Armon. q. s. ad acredinem justam conciliandam.

Ad Affectiones Cephalicas, præsertim Convulsivas, & Vertiginosas.

*1. Elect. è Zedoaria ℥iv.*

℞. Balf. Peruv. ℥ij. Vitel. Ov. No. j. Subactis in mortario adde Spir. Lavend. comp. ℥ij. Syr. Paon. comp. ℥ij. Rad. Zedoar. pulv. ℥j. m. f. Elect. Ad Colicam.

*2. Elect. de Zedoaria ℥iv.*

℞. Confer. Majoranæ ℥vj. Balf. Peruv. ℥ij. Pul. Rad. Zedoar. ℥j. Diacodii ℥ij. m.

Auxilio est in Colica; & exhiberi potest (post Purgationem) in ipso Paroxyfimo; sed præcipuus ejus usus est ad Præcautionem Colicæ Hystericæ habitualis; ubi Ventriculus & Intestina sunt frigida, laxa, & imbecillia. Dos. ℥ij. bis in die, longè à Pastu.

*Elect. è Zinzibere ℥iv.*

℞. Conf. Ros. Rub. ℥iij. Zinz. cond. ℥j. Ol. Cinnam. gut. iv. Ol. Garyoph. gut. ij. m. Ad

Ad Ventriculum, & Cor confortandum; Co-  
ctiōnem juvandam; Nauseam tollendam; Vo-  
mitum sedandum; Flatus dissipandos; Nativum  
calorem sustentandum. Dos. qu. Nucistæ bis in  
die, horâ j. ante Prandium, & Cœnam.

*Elixir Anodynum.*

R. Camph. Myrrhæ, Croci à ʒss. Rad. Con-  
tray. Garyoph. aromat. ā ʒj. Opii ʒij. Sp. Vini (re-  
ctif. sine destill. infra descripti) ʒxx. m. Digeran-  
tur simul in fimo Equino per sex septimanas;  
deinde supernatans liquor à sedimento separa-  
tus usibus dicendis reservetur.

Optimum est Elixir, ad dolores Colicos,  
& Nephriticos tollendos. Venenis resistit, Su-  
dōres excitat; uti sæpe observavi, dum Lugdu-  
ni Batavorum operam studio Medicinæ nava-  
bam. Dosis à gut. v. ad xx. in vehiculo idoneo.

*Elixir Catharticum.*

R. Sennæ ʒvj. Rhab. ʒij. Glycyrrh. ʒifs. Sem.  
Anisi, Carui ā ʒj. Coccinellæ ʒj. Croci ʒifs. Sp.  
Vini Gall. ʒxij. Aq. Mirab. Cinnam. ā ʒij. Post de-  
bitam infusionem col. & adde Syr. Ros. Sol. ʒij. m.  
Dos. cochl. ij. vesp. & iij. manè sequenti.

*Elixir Cinnamomi Stomachicum.*

R. Elix. Propriet. Tartarifati ʒij. Spir. Lavend.  
comp. ʒj. Ol. Cinnam. gut. ā xij. ad xvij. m.  
Dos. à gut. xv. ad xx.

*Elixir Garyophyllaceum.*

R. Elix. Propr. Tarta. ii. Spir. Lavend. comp.  
ā ʒss. Garyoph. contuf. ʒj. & gr. xij. Gran. Parad.  
gr. xlviij. m. Stent. in frigido tres dies.  
Dos. gut. xv. vel. xx. ex haustulo Vini.

*Elixir Stomachicum.*

R. Elix. Propriet. Tartarifati ʒij. Ol. Garyoph.  
Nue.



Nuc. Mosc. ā gut. vj. Ol. Ment. gut. iij. Absint.  
gut. j. m.

Dof. gut. xv. vel. xx. ex. haufu Vini Xeroen-  
fis manē.

*Elixir Volatile.*

R. Spir. Sal. Armon. 3ifs. Spir. Lavend. comp.  
3ij. Tinct. Benz. 3fs. m.

Spiritus reficit. Dofis. gut. xx. ex vehiculo ap-  
propriato.

*Emeticorum formula.*

R. Aq. tepidæ ʒbj. Ol. Oliv. (vel Amygd.)  
dulc. ʒiv. m. pro Haufu.

R. Herb. Theæ ʒfs. Coq. in Aq. (vel Alæ)  
ʒbj. ad ʒfs. pro Haufu.

R. Oxym. Scill. 3vj. Sal. Vitrioli gr. iv. m. Pro  
puero sex annorum.

R. Oxym. Scill. ʒiij. Propinetur ex haufu li-  
quoris Possētici.

R. Oxym. Scill. ʒj. Sal. Vitrioli gr. xv. Infus.  
Croc. Metall. ʒiij. m.

R. Oxym. Scill. ʒij. Sal. Vitrioli 3ifs. Aq. Cin-  
nam. ʒij. Capiantur cochl. ij. bis terve in hora.

R. Oxym. Scill. Ol. Amygd. dulc. ā ʒiv. Su-  
mantur cochl. iv. per vices, donec operetur.

R. Herb. Senec. M. ifs. Passul. Corinth. M. fs.  
Sem. Anisi (sub finem add.) 3ij. Coq. in Alæ  
ʒxij. ad ʒfs. pro Haufu.

R. Cort. inter. Sambuci M. ij. Coq. in Aq. &  
Lact. ā ʒfs. ad dimid. consumptionem, col. pro  
dofi.

R. Fol. virid. Afari ā v. ad ix. Contuf. affunde  
Alæ (vel Vini albi) ʒiij. Macerentur frigide  
per horam, exprimendo coletur pro Haufu.

R. Tart. Emet. ā gr. j. ad v. vel vj.

R. Vini Emetici ā gut. xx. (qualem dosin in-

fantulo præscriptam novi) ad ʒvj. ʒj. vel ʒx.

℞. Pul. Rad. Ipecacoannæ à ʒss. pro Infante,  
ad ʒss. ʒij. pro Adulto.

Optandum esset, ut Tyrones (quorum in gratiam hanc scripsi Pharmacopæiam) summe caverent, vel omnino abstinerent à sequentibus:

Nicotianâ.

Efulâ.

Helleb. albo.

Vitro Antim.

Regulo Antim.

Croco Metall.

Turb. Miner.

Sulph. Antim.

Florib. Antim.

Auro Vita.

Mercurio Vita.

Hercule Bovii.

} In substantia.

*Emplastrum de Albo.*

℞. Empl. ad Hern. Diacalcit. à ʒiij. Ung. Alb. Camphor. ʒiv. Sacch. Saturni ʒij. m. f. Empl.

Dorso applicetur ad dolorem sedandum, & calorem minuendum.

*Emplastr. Aloeticum.*

℞. Aloes pulv. ʒij. Ol. Absint. chym. gut. viij. Cum Fell. Bov. q. f. f. Massa Emplast. quæ super alutam ducta Umbilico applicetur.

*Empl. Anginosum.*

℞. Empl. Diach. simp. ʒiij. Ol. Absint. still. gut. xviiij. m.

Applicetur Gulæ, aded ut ad utramque aurem pertingat.

*Empl. Anodynî ʒv.*

℞. Empl. de Minio. ʒiv. Ol. Lil. ʒss. Terebinth. Ven. ʒij. Opii, Camph. Sacch. Saturni à ʒij. f. Empl. f. a.

Re-

Refrigerat, & mirabiliter dolores cruciatu-  
que (etiam Nephriticos ipsos) placat.

Quamvis Opium, internè sumptum, adeò po-  
test Spirituum actionem sufflaminare, ut Dolo-  
ris sensum suspendat: subdito tamen utrum ex-  
ternè applicatum sit verè Anodynum nec ne.

Namque Sale abundat volatili igneo, & Sul-  
phure graviter fætido: Inflammabile est, ama-  
rum, acre, & eousque calidum, ut vel in pri-  
ma Discutientium Classe meritò ponatur; & fer-  
mè Causticum existimetur. Atque hæc propter  
malè comparatum mihi videtur ad constituen-  
dum Anodynum: Cujus est (prout mea fert  
ætiologia) mitigare fervorem, quem dolor in  
parte concitasset, suggerere benignum Rorem,  
ad diluendam & dulcificandam acrimoniam Sa-  
lium pungentium, atque ad leniendas, & eo  
modo relaxandas, tensas, obtortas, & divulsas  
fibrillas, ut partes solidæ ad statum naturalem  
redeunt, Fluidis transitum (ut oportet) libe-  
rum concedant, & promoveant.

*Empl. Apoplectici* ℥iſs.

R. Gum. Galb. Opopan. Pul. Rad. Pyreth. Sem.  
Sinap. Piperis longi, Castorei ā ʒiſs. Terebinth.  
Ven. ʒiij. vel q. f. Ol. Succini ʒj. f. Empl.

In Morbis Soporosis, & Paralyti, Capiti raso  
adhibeatur.

*Empl. Armoniacum.*

R. Sal. volat. Sal. Armon. (in Aq. liquidi fa-  
cti) ʒij. Tereb. Venet. ʒvj. miscè in mortario suc-  
cessivè.

Idem est ferè ac Empl. volat. quod. vide.

*Empl. Arthritici* ʒx.

R. Gum. Elemi. Colophon. Pic. Burgund. ā ʒiij.  
Cerae citr. ʒiſs. Pulv. Minii, Mastich. Olib. Boli  
F 2 ā ʒij.

ā ʒij. Petrol. Ol. Spicæ, Ol. Anisi ā ʒjss. f. Empl.  
Humores acres rodentes obtundit; viscidos  
obstruentes attenuat, & per Diaphoresin foras  
evocat. Porrò fibrillarum spasmum, & Tensio-  
nem dolorificam, blandè relaxat; atque interim  
Nervos, Articulosque, mirum quantum conso-  
latur & roborat.

*Empl. Balsamici ʒiv.*

℞. Empl. Diapalm. ʒij. Terebint. Cypr. Cerae.  
citr. ā ʒjss. Liquatis adde Ol. Nuc. Mosch. chym.  
gut. xvj. Balf. Tolut. pulv. ʒj. m. f. Empl. s. a.

Ad Lumborum debilitatem, dolorem, &  
Fluorem album, Dorso adhibeatür: quòd si  
pruritus valdè molestus excitaverit, aliquan-  
dò seponatur per dies aliquot, & postea rursùm  
applicetur.

*Empl. de Bolo.*

℞. Pulv. Boli ʒij. Mastich. ʒj. Sang. Drac. Fl.  
Balauft. ā ʒjss. Ol. Terebint. gut. viij. Alb. Ov.  
conquass. q. f. f. Empl.

Vi pollet Incrassante, Infarciante, Corrugan-  
te, Emplastica, & Balsamica; ideòque enormes  
Vulnerum Hæmorrhagias potenter sistit; atque  
speciatim in Arteriotomia convenit.

*Empl. Camphoratum.*

℞. Empl. Oxycroc. Cæsaris (vel ad Hern.)  
ā ʒjss. Camph. (Petrolei guttis viij. solutæ) ʒj. f.  
Empl.

Opem præstat in Contusionibus; Sanguinem  
enim coagulatum dissolvit, stagnantem circula-  
tioni reddit; & humorum affluxum prohibet.

*Empl. Carminativum.*

℞. Terebinth. Ven. ʒj. Sal. volat. Sal. Armon.  
ʒij. Camph. ʒj. Ol. Cymini gut. xvj. m. & adijce  
sequ. sc. ℞. Em-

℞. Empl. de Cymino (vel de Bac. Lauri.)  
 ʒss. Resinæ com. ʒj. Ceræ citr. ʒss. Simul lique-  
 fiant ad ignem; & cùm fermè refrixerint, cate-  
 ris s.a commisceantur.

Humores viscidos, in membro aliquo impa-  
 ctos, illudque aggravantes, corrigit, & remo-  
 vet; Partes Nervosas, tono fractas & impoten-  
 tes, roborat & restituit. Doloribus Articulo-  
 rum medetur.

*Empl. Cephalici ʒxj.*

℞. Empl. de Betonica ʒss. Gum. Caran. Taca-  
 mah. ā ʒij. Pul. Bals. Tolut. ʒij. Bals. Peruv. (vel  
 Copiaiv.) ʒj. f. Empl.

Caput calefacit, & roborat. Convenire cre-  
 ditur in Cephalalgia; Vertigine; Incubo; Epi-  
 lepsia; Paralyfi; & Surditate; atque ad præca-  
 vendos Affectus Convulsivos, & Soporosos,  
 præscribi solet.

*Empl. de Colophonia.*

℞. Butyri rec. infulsi, Sevi ovinì, Ceræ citr.  
 Colophon. ā q. f. m. f. Empl.

Experimentum est satis probatum contra Am-  
 bulsa, & Erysipelas: Empyreuma nempè cer-  
 tissimè delet; & Ulcuscula sanat.

*Empl. Dorsale.*

℞. Empl. ad Hern. Diapalm. ā q. f. f. Empl. Ad  
 Lumborum dolorem, debilitatem, & Fluorem  
 album. Contra Abortum hoc modo præscriptum  
 novi.

℞. Empl. ad Hern. (vel Cæsaris) Diapalmæ  
 ā ʒj. Terebint. Cypriæ ʒss. m. f. Empl. ij. nempè  
 pro Dorso, & Umbilico.

In Gonorrhæa, & Fluore albo, Medicamen-  
 ta Lumbis applicantur; non quòd Renes illie  
 situm habent; sed quia Arteriæ, quæ Sanguini

nem Pudendis adducunt, hoc in loco : sc. ex Aorta, exeunt. Etiam & propter ejusdem partis Musculos & Ligamenta laxata.

Quando detrahare velles Emplastrum, quod maximè adhæret, prius applica lapidem calefactum; vel fove cum stuphis ex aqua calida expressis; ita enim liquefcet, & facilè cedit Emplastrum.

*Empl. Epispastici* ʒxiiij.

℞. Pic. Burgund. ʒviij. Terebint. Ven. Cantharid. subtil. pulv. ā ʒiijss. m. f. Empl.

Inter tot passim profantia ad hunc usum Emplastra, hoc facilè primas obtinet; infallibiliter enim (x. vel xij. horarum spatio) vesiculas excitat; atque si artificiosè detrahatur, cuticulam adhærentem integrè secum abripit.

In Putuitosis, Senioribus, ac frigidioris temperamenti hominibus, Emplastra Epispastica circa primum Febris insultum (Affectuum Capitis præservationis causâ) applicari possint; atque in quibusvis, Torpore, Vertigine, aut Cephalalgia immuni, laborantibus (propter eorundem Affectuum curationem) adhiberi solent.

In Constitutionibus verò impense calidis, ubi cum Seri defectione, Sanguis aduritur nimium; atque in Febribus Æstu sicco intolerabili, Vigiliis, & Phrenesi assidentibus, Epispastica minus ex usu esse videntur.

*Empl. Excitans* ʒvi.

℞. Pic. Burgund. ʒij. Terebint. Ven. Assæ fat. ā ʒj. Pul. Euphorb. Gran. Parad. Camph. ā ʒss. Sal. volat. Sal. Armon. ʒj. Ol. Succini ʒss. m. f. Empl. plantis pedum adhibenda.

Succurrunt in Capitis dolore, & Affectibus Soporosis, Febres comitantibus.

*Empl.*

*Empl. Farinaceum.*

℞. Thur. pulv. ʒj. Vitel. Ov. N<sup>o</sup>. viij. Farinæ  
Hord. q. s. m. f. Empl.

Ad Dorfi debilitatem & dolorem, octavis ho-  
ris renovetur.

*Empl. Febrifugum.*

Super alutam (stylo acuto punctam) asper-  
gatur Thus pulv. deinde cum spatula calenti li-  
quefiat : super hoc extendatur Terebinthina. Su-  
per Umbilicum gestetur, donec invetereſcat,  
atque ex se decidat.

*Empl. Gravidarum. ʒiv.*

℞. Empl. ad Hern. ʒj. Cerati Santal. Ung. Co-  
mitiffæ ā ʒiij. Ol. Myrtin. ʒiijfs. Ceræ ʒfs. Lique-  
factis adde Pul. Sang. Drac. Mastiches, Boli, Rad.  
Bistortæ, Gallarum ā ʒfs. Succini, Coral. rub.  
Nuc. Mosch. ā ʒj. tandem adijce Terebint. Cypr.  
q. s. f. Massa.

Lumborum regioni applicetur, & continuò  
gestetur, ad Abortum præcavendum.

Bolus, Corallium, Gypsum, & ejusmodi, in  
Emplastris non conducunt, quatenus sunt  
Astringentia propriè dicta; namque externè tan-  
tum tangunt, & vires intus immittere nequeunt:  
sed quia consistentiam compactiorem (quasi In-  
tritum magis adhæsivum, & tenaciorem) con-  
stituunt. Emplastra enim Astringentia (me judi-  
ce) tantummodo fortiter adhærendo; Cutim  
comprimendo; Fibrarum fasciculos (instar Fal-  
ciæ) intra limites constringendo; atque ita qua-  
si Tonum artificialem parti conciliando; hæc-  
que absque Calefactione, aut Discussionè, per-  
agendo; vim suam exferere videntur.

*Empl. ad Herniam.*

℞. Mastiches, Thuris, Aloes, Sang. Drac. Sar-

cocol. Boli, Gypsi, Gallar. pul. ā ʒss. Ichthyo-  
collæ (aceto dissolutæ) ʒj. misce in mortario.

Firmissime partibus adhæret, easque (instar  
fasciæ quasi) comprimit, & stabilit; adeoque  
efficit, ut Peritonæum, & Tendines nimis ante  
relaxati, intra debitos cancellos retineantur, ri-  
tè contrahantur, & Intestinorum prolapsum im-  
posterum prohibeant. Subligaculo retineri; il-  
ludque ad perfectam usque sanationem conti-  
nuari debet.

*Empl. de Hiera.*

℞. Aloes, Myrr. ā ʒj. Spec. Hieræ, Theria-  
cæ ven. ā ʒss. Ol. Absint. Chym. gut. iv. Fellis bov.  
ʒj. Mellis q. f. m.

Puerulorum Abdomini admoveatur contra  
Vermes.

*Empl. Hydropicum.*

℞. Empl. de Sapone ʒij. Ol. Anisi, Petrol. ā  
ʒss. m.

Lympham intra corporis habitum aggestam,  
& coagulatam, attenuat, commovet, & per  
Diaphoresin amandat. Applicetur super totum  
Abdominis ambitum.

*Empl. Ictericum.*

℞. Croci pulv. ʒij. Mellis q. f. f. Massa mollis,  
quæ super alutam extensa Hepatis, & Umbili-  
ci, regioni applicetur.

Infantibus Ictero defædatis subsidio est.

*Empl. Ichiatici ʒiv.*

℞. Pic. Burgund. ʒij. Galb. ʒj. Sulph. vivi ʒij.  
Succini ʒj. Hermodact. Rad. Ireos Florent. Sem.  
Cymini, Flor. Chamæm. ā ʒss Petrol. q. f. m. f.  
Empl.

Succos crassos attenuat, salinos acres edulco-  
rat, partes nervosas roborat, & (absque Repul-  
sione) Dolores Arthriticos sedat, *Empl.*



*Empl. de Lapide Calaminari.*

℞. Cere citr. ℔j. Ol. Ros. ℔iij. coque ad aliqualem consistentiam; amoveatur ab igne, & admisce Cerussæ pul. ℔j. Lap. Calamin. ℥ij. Myrrhæ, Mastich. ā ℥j. f. Empl. f. a.

Ulcera antiqua, maligna, erodentia, & quæ difficilis sunt consolidationis mundat, & siccat; fermenta ferina delet, & Cicatricem inducit.

*Empl. ad Languores ℥j.*

℞. Galb. col. ℥iij. Assæ fet. Cere citr. ā ℥ij. Camph. (Ol. Succini gut. viij. subactæ) ℥ss. Sac. C. C. Castor. ā gr. xv. m. f. Empl.

Ad Affectiones Hystericas.

*Empl. Laterale.*

℞. Empl. è Cymino ℥j. Camph. ℔j. Ol. Anisi gut. xv. m.

Penetrat, attenuat, discutit, flatus dissipat, dolores sedat.

*Empl. ad Lumbaginem ℥vss.*

℞. Empl. de Minio Vigonis ℥ij. Diapalm. (Ol. Rosar. loco Axungiae parat.) ℥jss. Gum. Carranæ (Aceto Ros. solutæ, & col.) ℥ss. Boli, Terræ sigill. Mastiches ā Div. Terebint. Cypr. ℥j. m. f. a.

Humorum affluxum inhibet, & repellit; necnon partes Nervosas confortat, & corroborat.

*Empl. de Majorana.*

℞. Pic. Burgund. ℥ss. Fol. Majoranæ ℥ss. Euphorbii ℔j. m.

Ad Catarrhum; Dentalgiam; Uvulæ inflammationem; Ophthalmiam; & Cephalalgiam; applicetur Nuchæ, vel ponè Aures.

*Empl. Mammillare.*

℞. Minii, Ol. Lini ā ℥iv. coq. ad aliqualem con-

con-

consistentiam; dein adde Ceræ ꝑij. cum cæteris coquatur, sensim adjiciendo iterum Ol. Lini ꝑiv. quando satis cocta fuerint, tandem adde Sperm. Ceti ꝑjss. & f. Empl. f. a. sine ulteriore coctione.

Lac coagulatum dissolvit, ejusque abundantiam absumit: Mammarum excoriationes, & fistulas sanat.

*Empl. Mastichini ꝑx.*

℞. Mastiches, Gum. Junip. Nuc. Mosc. Garyoph. ā ʒj. Labdani ꝑvj. Ducantur pistillo calido in Mortario, & addita Ol. Mastich. q. f. f. Empl.

Capitis vertici imponatur, ad Pericranii refrigerati, & relaxati, calorem tonumque restituendum; & colluviei Catarrhalis ab illo scaturientis laticem sistendum. Convenit in Dolore Capitis frigido; Dentalgia; Tumore Tonsillarum; Inflammatione Uvulae; Asperitate Gulæ; &c. Vide *Linim. Cephalic.*

*Empl. è Mercur. vivo.*

℞. Empl. è Cicuta cum Ammon. ꝑiij. Diach. cum Gum. ꝑij. Galb. col. Terebint. Ven. Mercur. viv. ā ʒj. Bals. Sulph. ʒss. m. f. Empl.

Ad Tumores duros, & Dolores profundius insidentes.

*Empl. Nephriticum.*

℞. Opii pulv. ʒij. Sapon. mollis. ʒj. Ol. Junip. ʒss. m. & Renibus applicetur.

*Empl. Nuchale.*

℞. Pic. Burgund. ʒijss. Galb. col. Tereb. Ven. ā ʒss. Sem. Sinap. Pip. nig. Sal. volat. Sal. Armon. (cum Ol. Orig. gut. ij. triti) ā ʒss. m. f. Empl.

Ad eisdem usus ac Empl. de Majorana.

*Empl. Pectoralis ʒj.*

℞. Tacamahac. col. ʒss. Ceræ citr. ʒij. Liquefactis adde Pul. Benzo. Styrac. calam. ā ʒj. Croci ʒss.

ʒss. Ol. Anisi gut. viij. Ol. Nuc. Mosc. & Caryoph.  
ā gut. iv. m. f. Empl. f. a.

Calefacit, attenuat, discutit, roborat. Musculos Thoracicos, colluvie viscida frigidaque impeditos, lustrat, & consolatur. Ufui est ad Tussim cum Pectoris gravitate & teneritudine conjunctam.

*Empl. Pleuriticum.*

℞. Empl. Paracelsi, de Sapone ā ʒj. Ungu. Popul. ʒjss. Camph. ʒiij. m. Liquefiant lento igne, perpetuo agitando cum Spatula; quando frigescere incipiunt, addatur Camphora; & fiat Empl. molle.

Valde anodynum est: Dolores Pleuriticos, & Podagricos, placat: Tumores Inflammatorios dissipat: Anginam, absque Repercussione, solvit.

*Empl. Puniceum.*

℞. Galb. col. ʒjss. Pul. Mastich. ʒiij. Terebint. Cypr. ʒss. Picis navalis ʒij. Ducantur cum pistillo calido in mortario calido, mox addendo Ol. Mac. expref. gr. xv. & denique paulatim Pulv. Balauft. gr. xiv. Intime commisceantur omnia; & conficiatur Emplastrum f. a.

Hoc elegans Emplastrum Caput, Stomachum, Abdomen, Uterum optimè roborat & consolatur.

*Empl. de Pyrethro ʒvj.*

℞. Galb. col. Sagapeni, Ammon. (vino alb. soluti, & col.) ā ʒj. Pul. Rad. Pyreth. Sem. Sina. ā ʒss. Ceræ ʒjss. Tereb. Ven. q. f. m.

Partes nervosas calefacit, deobstruit, roborat, & Spiritus animales in motum stimulat. Convenit membris Paralyticis.

*Empl.*

*Empl. Roborantis* ʒj.

℞. Empl. Stomach. Magistr. ʒiij. Oxycroc. (trite præp.) ʒij. Gum. Caran. Tamach. ā ʒj. Pul. Balf. Tolut. ʒj. Balf. Peruv. ʒj. Ol. Cinnam. Garyoph. Nuc. Mosc. ā gut. ij. Ol. Ment. Abfint. ā gut. j. m. f. Empl. f. a.

Ad Ventriculum confortandum vix reperitur præstantius.

*Empl. Rubrum.*

℞. Ol. Oliv. ʒij. Ceræ citr. ʒj. Sevi Cerv. ʒfs. simul malaxatis adde Pul. Boli ʒxij. Lap. Smyris, Hamatit. Lap. Calaminaris, Sang. Drac. ā ʒiv. Camph. ʒfs. f. Empl. f. a.

Singulare experimentum est ad dolores membrorum inveteratos (*Old Aches* dictos) & pro secreto inæstimabili aliquibus habetur.

*Empl. Spinale.*

℞. Empl. Diapalm. ʒfs. Oxycroc. ʒij. Ol. Succini gut. xij. m.

Ad Dorsi dolorem, & debilitatem, Spinalisque medullæ obstructionem eximie convenit. Puerulis Rachitide laborantibus [oblonga figura] à Nucha usque ad Os sacrum adhibeatur.

1. *Empl. Splenetici* ʒj.

℞. Empl. de Cymino, Melil Comp. Gum. Tacamah ā ʒij. Empl. è Cicuta cum Ammon. Balf. Peruv. ā ʒj. m.

Faculentias atrabilarias, Hypochondrio stagnantes, circulationi reddit; quin & fibrarum corrugationes, tensiones, & affectiones spasmodicas sedat, & compescit.

2. *Empl. Splenetici* ʒvj.

℞. Empl. è Cymino ʒiij. Oxycroc. Tacamah. col. ā ʒifs. Ol. Salsaph. gut. iij. m.

1. *Empl.*

1. *Empl. Stomachici Comp.* ʒj.

℞. Empl. Stom. Magistr. ʒss. Tacamahac. col. ʒij. Liquefactis adde Pul. Balf. Tolut. ʒj. Sang. Drac. Balf. Peruv. ā ʒss. Ol. Nuc. Mosch. & Garyoph. ā gut. ij. Ol. Anisi gut. j. m. f. Empl. f. a.

Calorem, concoctionem juvat; Nauseam & Vomitum reprimat; Ventriculum cruditate & flatibus liberat; ejusque laxitati, imbecillitati, & distentioni opitulatur.

2. *Empl. Stomach. Comp.* ʒj.

℞. Tacamahac. col. ʒvij. Pul. Ment. Balauft. ā ʒss. Ol. Garyoph. Nuc. Mosc. Anisi, Succini ā gut. ij. f. Empl.

Sinistrum Ventriculi orificium, circa undecimam Thoracis Vertebram, Diaphragmati adnectitur; & partes posteriores respicit. Hinc ad Dorsum, majori cum successu, in Stomachi debilitate, applicantur Emplastra, inquit Highmor. Quod notat etiam River. de Appetitu Can. & T. Bartholin. Anat. p. 330,

*Empl. de Styrace.*

℞. Empl. Diapalm. ℔ss. Diach. simpl. ℔j. Terrebint. ʒijss. Pul. rad. Ireos Florent. ʒjss. Styracis liqu. ʒj. m. f. a. & fiant vel Tela Emplastrata, vel Magdaleones.

Foniculorum fluxum promovet; eosque à spongiosa carne, & putredine cadaverosa præservat.

*Empl. ad Suggillationes.*

℞. Plumbi ʒij. liquefat super pennas, dein affunde Argenti vivi ʒj. agitentur donec frigescant: Huic Amalg. pulverisato adde Empl. Diapalm. ℔ss. & f. massā.

Sanguinis extravasati coagulationes dissolvit,  
&

& circulationi reddit : Livorem à contusione contractum, præ aliis ferè omnibus, potenter, & cito discutit.

*Empl. Suppedalis 3vj.*

℞. Empl. Cephal. 3iij. Pic. Naval. 3ij. Pul. Euphorb. 3ij. Camph. & Ol. Succini ā 3j. m.

Necessarii usus est in Febribus continuis, Cephalalgia, Torpore, Vigilis, Delirio, &c. stipatis; quando scilicet Sanguis inæqualiter circulatur, & magis impetuosè versùs Caput, quàm inferiores corporis partes, fertur. Vide Lot. Pedal.

*Empl. pro Temporibus.*

℞. Carannæ 3j. Extendatur super alutam, cui adde in medio Opii gr. ij. Ol. Succini gut. iv.

Anodynum est. Temporibus applicatum valet contra Vigilias, & Capitis Dolorem. Pone vel sub Aures, Dentium cruciatum tollit.

Surculi duo Arteriæ Carotidis externæ, sub Aures, Maxillam inferiorem ingrediuntur; & secundum ejus longitudinem, in omnium Dentium radices disseminantur, quibus Sanguis ad Dentium nutritionem defertur. Hisce in vasis Humores acres (unà cum Sanguine) ad Dentes perveniunt, quibus illorum membranula exquisitè sentiens, interiorem eorum medullam succingens, eroditur, & vellicatur: Unde dolores illi Dentium exquisitissimi ortum petunt. Ab hac Arteriarum Dentes petentium origine, Remedia pone vel sub Aures, meliori cum successu, in Dentium Dolore applicare, quàm ad Tempora, facile suaderi potest, inquit Highmor,

*Empl. de Thure Comp.*

℞. Thuris 3ij. Tacamah. 3j. Croci pul. ʒss. Tezeb. Ven. q. s. m. f. Empl. elegans, Fe-

Febriticantium carpis admoveatur.

*Empl. Tolutanum.*

R. Bals. Tolut. ʒj. Terebint. Cypr. ʒij. Cerae  
citr. ʒjss. Ol. Rhodii ʒij. m.

Fonticulos à gravi factore tuetur.

*Empl. de Viridi ære.*

R. Gum. Ammon. col. Virid. æris, Auripig-  
menti à ʒij. Cantharid. ʒij. m. ad clavos pedum.

*Empl. Vitriolicum.*

R. Empl. Melil. Diach. simpl. Stictici, de Mi-  
nio, Ol. Catellor. Vitrioli Rom. & Albi à ʒj. Sa-  
lis ʒss. m. f. a.

Ad Vulnèra, & Ulcera antiqua, foetentia, &  
cacoëthea peculiariter congruit; quæ omnia de-  
ficcat, sanat, laudabili carne replet, cicatrizat:  
& ab eis sordidos humores, seu putredines in-  
timè immersas liberaliter educit; fermentaque  
eorum serena omninò dolet. Hoc fuit cujusdam  
Chirurgi (à multis quidem expetitur, sed pau-  
cis patefactum) arcanum.

*Empl. Volatile.*

R. Terebint. Venetæ puræ ʒj. Agitur in  
mortario, & sensim affunde Spirit. Sal. Armon.  
ʒj. continuo agitando, donec in crassamentum  
album (instar Emplastri) coeant.

Tenaciter adhæret; intimè penetrat; partes  
calefacit; fibrillas roborat; Spiritus exagitat;  
Ductus carneos nerveosque referat; colluviem-  
que impactam discutit, & evaporare facit.

*Empl. Volat. fatidum.*

R. Galb. col. ʒss. Assiæ fat. ʒj. Cerae citr. ʒj.  
Una liquatis, postmodum ab igne amotis, &  
frigore inspissatis, adde Mist. seq.

R. Terebint. Ven. ʒj. Sal. Volat. C. C. ʒij.  
Camph. ʒj. Ol. Succini ʒss. m. f. a. Hy-

Hysteriis opitulatur.

*Emulf. Arabica* ℞ij.

℞. Gum. Arab. ℥j. Coq. in Aq. Hord. ℞ij. ad solutionem; cum hac solutione, & Sem. Malvae, Papav. alb. Amygd. dulc. excort. ā ℥ss. f. Emulf. f. a. Cui adde Sacch. Saturni gr. xvj. Syr. Alth. ℥iij. m.

In quolibet ardore Urinae, vel ab acrimonia sanguinis, vel ab Epispasticis, vel ab Arenulis excitato, Remedium fidum merito habeatur. Dof. ℥iv. vel ℥vj. bis, ter quaterve in die.

*Emulf. Asthmatica.*

℞. Millep. viv. N<sup>o</sup>. 120. Contusis sensim affunde in mortario Aq. Puleg. ℥vj. In liquore fortiter expresso dissolve Gum. Ammon. ℥iij. Col. adde Tinct. Benzo. ℥iij. m.

Dosis cochl. j. ex Hautt. Decoct. Pectoral. saepe in die.

*Emulf. Balsamica* ℞ij.

℞. Balf. Tolut. ℥vj. Decoqu. in Aq. Hord. ℞ijss. ad ℞ij. Cum col. & Amygd. dulc. excort. ℥vj. f. Emulf. Cui adde Balf. Gilead. (cum Sacch. albi ℥j. benè triti) gut. xvj. m.

Phthisicis aptè praescribitur; Lenit enim, demulcet; Tubercula discutit; Putredinem delet, & sanat.

*Emulso Brunneri.*

℞. Gum. Ammon. ℥jss. Dissolv. (in mortario) Aq. Hyssop. frigidae ℥iv. & Vin. Rhen. ℥ij. Col. ℥ij. pro duobus Hauttibus.

In Asthmate extremum, & nunquam fallens, remedium habetur. Tantâque efficacîa à suffocatione liberat, ut praclarîus non viderim, inquit Author Consil. 34.

*Emulf.*



*Emulf. Cathartica.*

℞. Resinæ Scammon. ℥ss. (vel. q. f.) Vitel.  
Ovi. ʒij. Sach. albi ʒj. Aq. Ros. Dam. & Cinnam.  
hord. ā ʒvj. m.

Hæc Resina dupliciter culpabilis esse solet ;  
aut enim obstinatè solutioni resistens , & nullo  
modo alterata , absque purgatione dejicitur ; aut  
plicis Ventriculi Intestinorumve pertinaciùs ad-  
hærens , Nauseam , Tormina , aut Hypercathar-  
sin excitat : hæc verò ratione dissolutâ , & cicu-  
ratâ , satis efficaciter , & tuto , opus suum per-  
agere solet.

*Emulf. Communis. ℥ij.*

℞. Amygdal. dulc. excort. Sem. Cucumer. Pa-  
pav. albi ā ʒss. Sacch. albi ʒj. Contundantur simul  
donec in pastam coalescant ; dein additis Aq.  
Hord. ℥ij. f. Emulf. f. a. quæ fortiter exprimendo  
coletur.

Emulsionibus cave ne Acida commisceas ;  
quippe substantiam lactescentem facile præcipi-  
tant : idèdque Spiritus acidi Vitrioli , Sulphu-  
ris , Succus Limonum , &c. non sunt addendi.  
Teneke 42.

Hujus usus est egregius , & multiplex , 1<sup>o</sup>. sc.  
ad. Ventriculi æstum , erosiones , stim. 2<sup>o</sup>. Ad  
Renum , & Vesicæ fervores , & eruciatu ; Uri-  
næ ardorem ; Gonorrhæam. 3<sup>o</sup>. Ad Sanguinis  
ebullitionem , & acrimoniam in Febris inflam-  
matoriis , Pleuritide , Rheumatismo , Vigiliis ,  
& Deliriis 4<sup>o</sup>. Ad Serum deficiens restituendum  
in Febris ardentibus , & hecticis. Summatim,  
ad leniendum , refrigerandum , humectandum.  
Propinetur Haustus læpè ad libitum.

*Emulf. Cordialis ʒviii.*

℞. Aq. Epidem. Pæon. comp. ā ʒiv. Sem. Citri  
ʒss.

℥ss. f. Emulf. Cui adde Sach. perl. ℥iij. Ol. Nuc. Mosc. gut. j. m.

Sumat agrotans cochl. ij. vel iij. ter in die in Febribus malignis.

*Emulf. de Cornu Cervi* ℥bij.

℞. Decocti C. C. ℥bij. Amygd. dulc. excort. Sem. Papav. albi ā ℥ss. f. Emulf. Cui adde Aq. Cinnam. fort. ℥ij. Ol. Nuc. Mosc. gut. j. Sacch. ℥j. m.

Feliciter usurpatur in Febribus Diarrhœa symptomata stipatis, pro potu ordinario.

Cum pulvis hic calcinatus sit mera Terra damnata, Salibus suis omninò spoliata; inter coquendum Salem Aquæ exhauriet; eamque inanem & esurientem reddet. Istaque deinde esuriens Aqua in Viscera, & Vasa nostra, intronmissa, Salia pariter, quotquot invenit, in se avidè arripet, secumque foras educet. Atque hoc modo Ventriculum & Intestina corrigere; Sanguinemque & Succos edulcorare probabile est.

His aliquale lumen affert illud Majovv. (de Therm. Bath. 264.) inquietis: Si Sal Tartari Aquæ fontanæ admixtum fuerit, Præcipitatio in eadem fieri solet; eaque colorem quendam album acquirit; certo utique indicio; Sal quoddam indolis acidæ aquis fontanis inesse. Sed aliud, atque aliud, sentiunt eruditi: Tachenius enim Alkali Aquæ inesse contendit. Vide *Aqua Junip.*

*Emulso Diuretica.*

℞. Rad. Urticæ recent. ℥iv. Coq. in Aq. font. ℥iij. ad ijss. Col. adde Sem. Urticæ ℥ss. Sem. Petrosel. ℥j. Sem. Anisi, Sinap. ā 3ij. f. Infusio calida quatuor horas, colentur sine expressione ℥xxviiiij. qui-

quibuscum, & Amygd. dulc. excort. Sem. Melon. Sem. Mil. Solis, Sem. Papav. alb. ā ʒiſs. Sacch. alb. ʒiſs. f. Emulſ. f. a. Cui adde Aq. Raph. comp. ʒiv. Teſt. Ovor. ſupra Porphyritim alcoholifatarum ʒiſs. m.

*Emulſio Edulcorans.*

℞. Gum. Arab. ʒiij. Diſſolve ſuper ignem in Aq. Hord. limpidaē ſbij. Cūm refrixerint adde Ocul. Cancr. per lævigationem & lotionem præp. ʒiſs. Sacch. alb. ʒij. Ol. Nuc. Moſc. gut. ij. m.

Oculorum Cancrorum dicta præparatio huiusmodi eſt, ut tenuiſſimè in mortario marmoreo lævigentur, aqua deſuper limpidiſſima aſſuſa, & agitata, donec ea turbida fuerit. Hinc in aliud vas conjiçiat. Tum alia denuò aſſundatur, agitetur, turbidaque reddita præcedenti adjungatur: idque toties reiteretur, donec faeces in mortario ſubfederint, omniſque tenuior ſubſtantia cum aqua fuerit educta: quæ quietere permittatur, ut in fundo remaneat Oculorum materia ſola & ſincera. Tandem hæc (aqua prius eſſuſa) colligenda, & ſupra marmor ita læviganda, ut nulla aſperitas lingua perſpici poſſit; atque inde in globulos formanda, ſiccanda, & in uſum aſſervanda. *N. B.* Hoc modo præparari alia Teſtacea, Cretacea, &c. quævis.

*Emulſ. Hyſterica.*

℞. Af. fat. ʒij. Aq. Ceraſ. nig. (vel in ejus deſectu, Aq. font.) ſbſs. Diſſolv. in mortario ſine calore, & col.

Euporiſton eſt optimum ad Languores Hyſtericos. Detur vices cochl. j.

*Emulſ. Paciſica* ʒiv. lo. j. j. j. j.

℞. Sem. Papav. albi ʒij. Amyd. dulc. excort. No. j. Contuſis adde Aq. Papav. errat. ʒiijſſ. f. Emulſ.

Emulf. Cui col. adde Aq. Ment. ʒj. Diacod. ʒiij. m. pro dosi singulari.

Spiritus furentes compefcit, & fomnum accertit. Magis temperata est quàm Laudanum; & Ventriculum minus gravat, quàm Diacodium.

*Emulf. Pæoniæ ʒij.*

℞. Sem. Pæon. Papav. albi, Amygd. dulc. excort. ā ʒss. Sacch. albi ʒj. Ol. Nuc. Mosc. gut. ij. Contufis affunde fenfim Aq. Ceraf. nigr. ʒij. f. Emulf. f. a. Cui col. adde Aq. Pæon. Comp. ʒij. m.

N. B. Hoc modo quævis Olea Chymica commodiffimè mifceri poffe.

Ad Morbos Convulfivos, Epilepfiam &c. fed fpeciatim egregii ufus eft febricitantibus Capitis dolore, fublultu Tendinum, &c. laborantibus Dos. ab ʒij. ad ʒiv. octavis, vel fextis horis.

*Emulf. Styptica ʒij.*

℞. Rad. Confolidæ maj. ʒiv. Coq. in Aq. font. ʒij. ad ʒij. Cum colatura, & Sem. Papav. albi, Hyofcyami, Amygd. dulc. excort. ā ʒss. Saſ. Prunel. ʒj. Sacch. Saturni ʒj. Sacch. albi ʒj. f. Emulf.

Sanguinem refrigerat, contemperat, incaf-fat; vaforum ora occludit; & Spiritus pacat. Utiliter propinatur ad fifendam Hæmorrhagiam narium; Hæmoptœn; Hæmorrhoidum & Menfium fluxum. Dos. ʒiv. bis. in die.

*Emulf. Variolofa.*

℞. Amygd. dulc. excort. Sem. Melon. Cucum. Papav. alb. ā ʒij. Sacch. alb. ʒss. Optimè fimul contufis fenfim affunde Gelatin. C. C. & Eboris (fine Succo Limon. paratæ) ʒiv. Aq. Lact. Alexit. ʒxij. Col. fortiter expreff. adde Aq. Cinnam. Epidem. ā ʒss. Antimon. Diaphor. ritè præp. ʒij. m.

Dos.

Dof. cochl. vj.

*Enem. Amari* ꝑvjs.

ꝑ. Rad. Serpent. Virg. contuf. ꝑj. Pulp. Colocynth [in nodulo ligat.] ꝑj. Herb. Tanaceti, Summit. Sabinæ ā Mis. f. decoct. in Aq. font. q. f. Col. ꝑvj. adde Ol. Hyper ꝑfs. Ol. Absint. Chym. ꝑfs. Spe. Hieræ pic. ꝑfs. m.

Ascarides enecat, & expellit. Quoad Vermes verò teretes dum valentes ii sunt, vividi, & reptiles; dumque in tenuia Intestina & Ventriculum conscendere proclives sunt; hujusmodi amaricans. Enema minimè debet injici; ne cogat eos superiora versùs repere, & tragœdias ibi patrare. Post Anthelmintica verò aliquandiu per os exhibita, quæ Vermes languidos reddere, & ad inferiora depulere, dum demum hoc maximè opportunum, & efficax usi reperitur.

Ascarides sunt quidem Gens pusilla, sed expugnata difficillima; namque licet omnes ad unam Enematis vi exterminarentur: nova tamen, & numerosa, proles ab ovulis in Recto depositis mox nascetur. Ideòque non tantum Parentes solos proscripsisse; nisi insuper & Natos, & Semina etiam ipsa; radicitus extirpentur, ejiciantur. Hocque optimè fiet, si postquam Ascarides jam disparuerunt, non statim à Remediis abstitamus; sed tertiis quartive diebus per aliquot vices; ac deinde semel in Hebdomade, hujusmodi deturbantia Enemata repetamus. Quod nemo Authorum hæcenus notavit.

Ex quo hæc mea scripsëram, inter Authores evolvendos, sequentia imperato reperi.

Quotiescumque utebatur patiens Pharmacopurgante, Vermes egerebat, misto semper glutine

tine pituitoso variis feminibus, quæ piscium minorum oculos referebant; ex quibus quotidie haud dubiè germinarentur. Freitag Amor. Chym. cap. 37. p. 360.

Id minimè silentio prætereundum judico; ad conflendam omnem Ascaridum materiam; delendam Intestinorum proprietatem; nec non præcavendum ne malum redeat; detur Aloes  $\mathfrak{z}$ ij. singula quaque hebdomade. Mercurial. Confil. 13. p. 71.

Apud nos quinquagenaria, jam à pluribus annis, menstrosos patitur Ascarides, quos (ubi nimium verminant) promptè Clystere Ablynthite expellit. Narrat autem mihi, se illis non tentari, nisi septem primis diebus nascentis Lunæ; de cætero quiescere; sed recrudescere circa novilunia malum; & venturos se præfagire, cum alvus stipari incipit.

Borrich. ap. Barthol. Act. Med. vol. 4. cap. 46. p. 150.

Ex hac narratione, concludo hujusmodi eradicans Enema, singulis noviluniis injectum, & per aliquot menses repetitum, probabiliter eos interempturum exterminaturum, & funditus deleturum esse.

Fiunt Suppositoria ex Lardo non salito, vel ex Caseo veteri, contra Ascarides in Intestino recto, quæ ipsis adhærent; & sic extracto Suppositoio, simul extrahuntur, inquit Etmull. in Schrod. c. 83. p. 1033.

*Enem. Anodyni  $\mathfrak{z}$ xj.*

$\mathfrak{z}$ ij. Lactis Vaccini  $\mathfrak{f}$ ss. Spir. Vini commun.  $\mathfrak{z}$ ij. Ol. Anisi  $\mathfrak{z}$ ss. Diascord.  $\mathfrak{z}$ vj. m. Tepidum injiciatur horâ somni; & totam noctem (si fieri possit) retineatur.

In-

Intestina mucagine glutinosa oblinita, indeque refrigerata, & Spasms, flatibus, torminibusque vexata, calefacit, confortat, demulcet, & ad sanam crasin restituit.

Liberalem hunc, & insolitum, Spiritus Vini, & Oleorum Chymicorum usum, hic & alibi, in Clysteribus à me præscriptum, multi forsitan nunc severè perstringent, qui futurâ observatione, & felici successu, rectius tandem docti, ex animo celebrabunt.

Noscant illi hanc nec nostram, nec novam esse praxin. Rondeletius (ante annos plus quàm ducentos natus) de Clysteribus p. 895. refert de Muliere gravissimo dolore Coli tenta, cui Vinum injiciebatur Hippocraticum (quod Cinnamonum, Piper, Zinziber, Grana Paradisi receperat) & paulò post curata fuit: & Sanchez (de Colico dolore p. 123.) consulit Vini Aromatici Hippocratici ℥ss.

Dr. Stubs (Philos. Transact. N<sup>o</sup>. 37. p. 271.) refert Jamaïcensibus familiare esse ad Colicam biliosam Enematis uti ex Spir. Vini communis ℥ij. sed exinde inebriatos, & furiosè debacchatos fuisse. Unde ipse nunquam ℥ij. vel ℥iij. transgredi ausus sum.

Quoad Olea Chymica, Duretus (anno 1527. natus) hoc modo (de Colico dolore p. 410.) Clyster injiciendus ex Vino Malvatico, in quo Olei Juniperini Chymistici ℥ss. dissoluta sunt, & mirificè prodest. Et Claudius Deodatus sequens Enema cordatè proponit.

℞. Vin. Malvat. Ol. Nucum Jugland. ā ℥iij. Spir. Vini ℥j. Ol. Chym. Junip. & Rutæ ā ℥ij. m. & mistura calida immittatur.

N. B. ℥ss. Olei Chymici permagna videtur quantitas; ipse quidem raro ℥ij. præscripti.

De Salibus volatilibus etiam res nova est, & praxis ferè inaudita: scribit verò Etmüllerus, quòd in Epilepsia paroxyfmo, Salia volatilia cum Clysteribus injecta (tam in Infantibus, quàm in Adultis) egregius quidam Practicus, (non sine experto saepe successu) commendat.

*Enem. Apoplectici* ℞j.

℞. Rad. Pyreth. ℥ss. Herb. Rutæ M. ij. Pulpæ Colocynth. (in nodulo) ℥ss. Coq. in Aq. q. f. ad ℥xij. Col. adde Infus. Croci Metall. ℥ij. Tinct. Castor. ℥ss. Ol. Succini, Sal. Gem. ā ℥ij. m.

Si Colocynthidis non includatur in nodulo, subtilissima ejus ramenta inferunt, & post se relinquant, horrenda tormina; quòd non putassem, nisi experientia confirmatus fuisset, inquit Etmüllerus.

In Affectibus Soporosis, Lethargo, Comate somnolento, Apoplexia, Paralyfi, &c. admodum conducit. Si autem statim ab injectione reddatur, statim etiam reiterari debet: Non rarum enim est hisce in Morbis, Clysmata frustra & sine effectu usurpari, propter intestina quasi Paralyticè affecta.

*Enem. Balsamici* ℥xiv.

℞. Jusculi Intestinor. Verveç. ℥x. Vitel. Ov. N°. ij. Balf. Lucatel. ℥j. Sevi Ovini ℥ij. m. Usurpetur eo caloris gradu, ut Sevum non concrecat.

N. B. Si Sevum benè subigatur Ovi vitello, à concretionem præservabitur.

Intestina intus fovendo, inungendo, & oblinendo, eorum Fervores; Corrugationes, Cruciatu, Erosiones, & Ulcuscula, mulcet, compescit, sanat. In Dysenteria expertissimum planè remedium.

*Enem.*



*Enem. Carminativi* f*bj*.

℞. Flor. Chamæm. Bac. Lauri ā ʒss. Sem. Fœnic. dulc. Cymini ā ʒij. Coq. in Aq. q. f. Col. ʒxij. adijce Spir. Vini com. ʒiiij. Ol. Oliv. ʒj. Ol. Anili f*fill*. ʒij. m.

Ad Intestina debilitata, refrigerata, flaccida, pituita obducta, obstructa, inflata borborygmis, & doloribus cruciata; speciatim ad Colicam flatuosam, Hydropem, & istiusmodi Marasimum, qui non à Febre Hectica, sed à mala Concoctione & Distributione provenit, &c. perutile est.

Quo Clarius hac de re mentem meam explicem, dico Flatum, & Vapores, res esse, & materialiter, & localiter, planè distinctas.

Flatuum Materia est cruda, & crassa; flatulentæ Diætæ, prævæ Digestioni, aut utriusque ortum debens. Nupsiam ferè reperiuntur præterquam in primis viis: & sese manifestant præsertim mox à pastu, per leviculam Indispotionem, Oscitationem, Abdominis Inflationem & Torisionem vagam. Si fursum tendant, Ructus edunt: Sin deorsum, Rugitus in Intestinis, & Tormina erraticæ, concitant. Cum verò viis præclusis intra Intestinorum cavitatem incarcerati detinentur, magis fixi fiunt, & unam præcipuè partem excruciantes, idem tunc sunt ac Colica flatuosa (*the Wind Cholick*) quæ, dummodo viscera sint organicè sana, malum haud adeò grave est, quin Paregoricorum & Carminativorum adminiculo facile superetur.

Vapores (quos vocat Helmontius Gas Sylvestre, invisibilem, impalpabilem, & incoercibilem Spiritum; qui non ineptè forsan assimiletur illi Alæ salientis explodentis (*Bottled flying Ale*) ad cujus partem volatilem esseram capiendam

dam Chymicus Alembicum frustra applicaret) Vapores, inquam, oriuntur à maximè volatili, acri, Succo Glanduloso, vitiosam fermentationem ineunte cum viscosa materia (non in Canalibus Intestinalium, sed eorum, & Mesenterii; Membranis; atque etiam ultimis & intimis quibuscunque corporis Receptibus, ubicunque Arteriam extrema illam deposuerunt) atque ita Spiritus elasticos, ibi locorum infitos, & influentes, in varias miras confusiones, trepidationes, subsultus, & explosiones adigente.

Hi furias agunt maximè vacuo ventriculo, longè à pastu, ultimà jam peractâ digestionem: atque pro varia materia, loco, & ataxiæ ratione (hactenus non satis clarè & distinctè à quolibet Authorum perspectis, & definitis) Affectiones vel Hystericas, vel Hypochondriacas (vulgo dictas) excitant, Hisce in casibus Evacuatio generaliter obsunt; & Enemata (vel etiam Carminativa) malum intendere solent; quod in proximè sequentibus fusiùs ostendere conabor.

*Enem. Colici* §xij.

R. Vini Canar. Ol. Lini à ʒvj. Ol. Succini ʒss.  
m. His addi possit Laud. liq. à gut. 40. ad 80.

In horrendis Intestinalium Cruciatibus, & pertinaci Alvi Astrictione, plurimum auxiliatur; quatenùs scilicet membranôsam viscerum substantiam confortat; fibrarum corrugationem tollit; Flatus discutit; Fæces emollit, & Intestina exonerat. Et propterea Colica flatuosa affectis ut plurimum, & Biliosa sæpe succurrit.

Hysterica verò laborantibus (nisi fuerint Intestina fæcibus valde repleta, morbus admodum levis, & adhuc dum in primo principio) Enemata universaliter sunt vitanda; quippe te-  
ne.

neras, laceratas, dolentes membranas divexant; Convulsivas Torfiones reduplicant; malum efferatius, domituque obstinatius efficiunt; & aliquando eousque evehunt, ut planè funestum reddant.

Quandoquidem hanc rem ritè dignoscere Tyronum maximoperè interest, fusius quàm cæteroquin soleo eam explicare satagam.

Quemadmodum nil de Variolis ante Medicos Arabes scriptum invenimus; nec quicquam de Rachitide ante Glisson, & Whistler, & Romani ne nomine tenus Colicam cognoverunt (teste Plinio Nat. Hist. lib. 26, c. 1.) Antequam Tiberius Cæsar illam sensit; Sic nos de Colica Hysterica nusquam uspiam legimus; audivimusve; donec oculatissimus Sydenham illam detexit; & descripsit: ideòque quicquid alii quotquot Antecessores de Colicæ curatione statuerunt, minime ad hanc Colicæ speciem propriè referenda esse jure meritò existimandum est.

Non me latet Car. Pisonem sententiam singularem protulisse (Anno 1618.) de Colica, quòd esset Nervosa; & nostratem Willisium similem ferè Hypothefin proculisse; & ætiologiam ejus accuratius investigasse; & ingeniosè exornasse: confitendum tamen est, neutrum horum adeò claram habuisse ideam hujus Spiritualis Colicæ, ut specificè interstingeret ab illa altera Humorali; & consequenter propriam, præcisam, & adæquatam, curandi methodum nec designasse, nec designare potuisse.

Non potuerunt inquam: sed hoc præclarum inventum soli reservabatur immortalis Sydenhamio. Ille primus è tenebris eruit; ille graphicè descripsit: ille distinxit, & adeò essentialiter distantem à Biliosa determinavit, ut ea ipsissima

me-

methodus, quæ aliam cicuret, alteram exasperet, & ferociorem reddat.

Et quia ille unicus extat Author (quantum novi) qui hanc provinciam suscepit & ornavit; summam eorum, quæ passim sparfit, compendiosè colligere, & huc transferre, non inutile opus esse duxi.

Prius verò mihi detur, Paragraphum quendam satis notabilem ex L. Dureto petere: totum seculum ante Sydenham ille floruit; & ob crassam caligantis istius ævi ignorantiam ad perfectam rei notitiam pervenire nequivit: at verò laudabiles (tum quoad Theoriam, tum Praxim) progressus fecit, admirationemque & gratias posterorum meruit.

Super Hollerium lib. 1. c. 41. p. 407. hæc habet. Aliquando dolor Colicus prænuncius est Arthritidis & Paralysis: aut Translatione materiæ ad superiores partes; aut temeraria Curatione: Ut si Clysteres materiam discutientes primò injeceris. Nam si innascatur dolor Colicus à repentina collectione materiæ, & injiciantur Clysteres Carminativi, fit Disseminatio materiæ.

Per Superiores partes liquet eum nil intelligere posse præter Cerebrum, & (ejus Appendices) Nervos.

Per repentinam Collectionem materiæ, procul dubio adumbravit (licet hæc rem clarâ & distinctâ luce pervidere haud potuit) Ataxiam Spirituum, quorum spasmodici impetus æquè sunt repentini ac Pulveris Pyrii explosio, aut Fulguris micatio.

Et in tali (sc. Convulsiva) Colica, Clysterum Carminativorum injectionem, temerariam esse curationem, sive malam praxin, disertè pronun-

nunciat; atque rationem subit, quia Materiam morbosam disseminant; id est, è Visceribus in Cerebrum aut Genus Nervosum (unde Paralysis aut Arthritis) propellunt. Sed ad Sydenham accedo.

Epist. ad Cole p. 141. Satis constat omnem hunc Morbum ad Spiritus Animales non ritè dispositos referri debere; nec à Semine, aut Sanguine menstruo, corruptis, & halitus malignos in partes affectas elevantibus, produci; nec à Succorum nescio quâ perversâ depravatione; sive etiam Humorum acrium congectione; sed à Spirituum Ataxia.

Si fomes morbi in materia delitesceret; tunc Evacuantia ad Affectus hosce præcavendos potius facerent, quàm ad eosdem accersendos: cum è diverso, non alia causa ità constanter pariat hujusmodi Affectus, ac solent Evacuationes.

De Morb. Acut. p. 228. Venæsectio, & repetita Purgationes (quæ in Colica Biliosa incipiente apertissimè indicantur) hic locum non habent (nisi feminis Sanguinis & Humorum copia oppressis.) Docet enim Experientia, & exasperari dolorem, & invalescere Symptomata omnia, à tumultu, quem ista cient, adjuta. Atque adeò plus semel animadverti Enematum, vel lenissimorum, repetitionem, continuam Symptomatum feriem invexisse. Experientiæ Ratio etiam atipulatur, quæ morbum hunc à Spirituum potius à *axia*, quam Humorum vitio aliquo, produci dictabit, &c.

Nullusque dubito Morbum hunc (qui licet acerbissimum dolorem, nullum tamen vitæ discrimen apportat) ob errores hoc nomine (id est ob Evacuantia data, & Anodyna neglecta) commissos, lethalem sæpenumero evadere.

Epist.

Epist. ad Col. p. 167. Affirmo Evacuaciones sæpe repetitas (quæ quidem in Colica Biliofa omninò indicantur) Dolorem, Vomitumque non solum non compescere, sed irritare magis; Spirituum sc. Perturbationem (quæ vera horum Symptomatum causa est) promovendo. Tandemque malum ad menses aliquot prolongatum, metastasi derepente in Cerebrum facta, desinit in Spasmos, à quibus agra brevi è medio tollitur.

Ita gravissimus expertissimusque Vir repetitam Sanguinis missionem, Emetica, Cathartica, & Enemata, absolutè prohibet; & Anodynis rem totam confici debere constanter asserit; Rationemque Experimentiæ astipulantem adducit.

*Enem. Communis* ℞j.

℞. Decocti Clysterifantis ℥xij. Syrupi è Succo Senecionis [vel è Spina Cerv.] Butyri faliti ā ℥j. Sacch. culinar. ℥ij. Ol. Anisi gut. viij. m.

Ad Intestina [præsertim crassa] eluenda; eaque flatibus & facibus exoneranda.

Ufus Clysterum maximus est, dummodo rectè adhibeantur; quod, præter cætera, fieri debet habitâ legitimæ collocationis ægrotantis ratione. Ut autem demonstremus in quodnam latus æger decumbere debeat, considerandus est Situs Coli Intestini; quod oritur à Cæco ad dextrum Renem, & ad Jecoris cavum vergens reflectitur, & convolutum, sub Ventriculi fundo progrediens ad sinistra, Lieni accumbit; moxque in posteriora vergens, ad sinistrum Renem descendit, cui alligatum est, ibique multò angustius quàm in reliquis partibus efficitur, cellulisque caret; postea descendit; & quum duos gyros fecerit, in Rectum desinit Intestinum.

Ex

Ex his perspicuum est agrum in dextrum latus esse collocandum; quum alioquin, si in sinistrum latus depositus sit aeger, tota moles Viscerum, tum Rectum Intestinum, tum maxime postremam partem Coli [quæ sub Splene descendit, & ad Renem sinistrum annectitur] comprimat, adeo ut Clyster ulterius ad capacitatem Coli progredi nequeat; sed in duobus inferioribus gyris Coli remaneat; nec diutius retineri possit. In dextrum verò latus decumbente aegro, Clyster facile usque ad reflexionem sub Liene, deinde sine obstaculo usque ad Valvulam ducitur. Atque sic aeger, quum diutius Clysterem retinuerit, majorem quoque inde fructum percipiet. Hildan. Cent. 1. Obs. Chir. 77. p. 56.

*Enema Confortans.*

℞. Vini Canar. ℥ss. Diascord. ʒss. Vitel. Ov. N<sup>o</sup>. ij. m.

Dimidiatâ tantum quantitate præscribitur, quia diu intra corpus retineri debet. Quod Julapia Cardiaca sunt Ventriculo; Idem & Intestinis hoc esse Enema jure putandum est. Illa enim tantopere refocillat, ut universali exinde factâ exultatione, tota Spirituum Systasis ad munus suum defungendum alacrius, & quodcunque noxium reperitur eliminandum, strenuius excuscitetur. Præter multos alios usus, in Febribus malignæ notæ, egregie proficuum est; idque non eo solum nomine, quod Spiritus vacillantes sublevat; sed etiam quod Viscera ipsa defendit, & Miasmatis radios à Centro ad corporis Circumferentiam pellit. Novi quendam Præcticum, qui nonnunquam hoc Clystima in ipsis etiam Variolis, ad Expulsionem promovendam, præscribere solebat: hujusmodi verò praxin raro

rò in usum ducendam esse arbitror; quia hicce inflammatorius morbus sæpiùs freno, quam calcaribus, indiget.

*Enem. Corroborantis* ꝛxij.

℞. Herb. Absinth. sicc. Centaur. min. ā M. j. Fl. Chamæm. Bac. Lauri ā ꝛiij. Coq. in Jusç. Capit. Ovin. q. f. Col. ꝛx. adde Spir. Vini com. ꝛiij. Ol. Tereb. & Junip. ā ꝛfs. m.

Velut fotu interno, Intestinatorum calorem revocat, & vigorem reparat; Fibras laxatas restituit; Spiritus fatifcentes reficit; Pituitam crassam detergit; Flatus discutit; & Dolores sedat.

*Enem. Dulce.*

℞. Lactis Vaccin. recent. ꝛvj. Theriacæ Januensis. ꝛij. m.

Ante usum Enematis amari, quando Vermes latitant in Intestinis tenuibus, dumque morficando, & erodendo, Ventris torsionem excitant, commodissimè in usum accensetur hic Clyster. Ad Lac enim se convertent Vermes, utpotè dulce, & sibi gratum; atque ita à moribus desistent; è latibulis prodibunt; inferiora versus serpent; & ad exitum per sedem disponentur.

*Enem. Emollientis* lbj.

℞. Lactis ꝛx. Ol. Chamæm. ꝛiij. Mel. Mercurial. Sacch. rub. & Extract. Calliæ. ā ꝛj. Ol. Aniti ꝛfs. m.

Fæces induratas, & conglobatas, emollit; Alvumque lubricat, subducitque.

In quibusdam (inquit Willis) Coli tunica interior adè valde tenera, & sensilis est, ut ab Enemate (licet Anodyno) injecto, Spiritus statim excandescentes, ac intra fibras nervosas explodi, Membranas summè inflent ac distendant;



dant; adedque in toto Abdomine maximas molestias excitent.

*Enem. Febrifugi* ℞ss.

℞. Cort. Peruv. subtil. pulv. ℥ij. Coq. multiplici coctione in Aq. font. donec redeat ad ℞ss. Col. turbida adde Diacord. ℥ss. Ol. Anisi gut. j. m.

Si satis diu retineri nequeat, incoquenda erit Cort. Granat. vel Balaust. ℥ss. & col. adjici potest Aq. Cinnam. ad ℥ij.

Ad febres cujusunque generis Intermittentes profligandas, Patientibus Medicamenta assumere respuentibus, Puerisque morosis (minoribus) hacce Decocta, Clysterum more usurpata, egregie profuisse saepe comperimus: sed Pueris certius opem ferre quam Adultis saepenumero observavi.

Modus usurpandi est, ut statim à Paroxyfimo finito injiciatur; eoque deposito, alterum statim immittatur; idque toties quoties repetatur; ut Intestina à Paroxyfimo ad Paroxyfinum semper eo imbuantur, donec Febris abigatur.

Helvetius Parisientis, qui de hac Corticis usurpandi methodo librum conscripsit, & Regis jussu (ut ait) edidit, hoc modo praescribit.

℞. Cort. Peruv. pulv. ℥j. Aq. tepidae ℞j. m. & injiciatur statim à finito Paroxyfimo: atque ter de die repetatur, donec cesserit Febris.

Deinde (Morbi recidiva ut praecaveatur) adhibeatur remedium mane, & vesp. per sextiduum.

Denique (quo Curatio perfecte absolvatur) in corpus admittatur quotidie mane per sex etiam dies.

Si satis diu retineri nequeat, singulis Clysteribus admisceatur Syr. de Mecon. ℥j.

H

*Enem.*

*Enem. Hysterici* ℞j.

℞. Rad. Aristoloch. rot. Bryoniae albae ā ʒss.  
Herb. Rutae, Matricar. Puleg. Fl. Chamem. ā  
M. fs. Coq. in Aq. q. f. Col. ℞j. dissolve Assa fat.  
ʒj. Ol. Succini ʒij. Sacch. rub. ʒj. m.

In ipso Paroxyfmi articulo potest injici; ad  
Spirituum *atraxian* potentissimè reprimendam.

*Enem. pro Infantibus* ʒiv.

℞. Lact. recent. ʒiij. Ol. Amygdal. dulc. Syr.  
Viol. ā ʒss. Ol. Anisi gut. xij. m.

Emollit; laxat; Flatus discutit; Dolores se-  
dat.

*Enem. Laxantis* ℞j.

℞. Jusculi Pulli (vel Carnis Vitulinae) ʒxij.  
Ol. Olivar. Sacch. culin. ā ʒij. Ol. Anisi ʒss. m.

Intestina confortat; Faeces emollit; Flatus  
discutit; Alvum laxat.

*Enem. Lenientis.* ℞j.

℞. Lactis ʒx. Mucilag. Sem. Psyllii, & Cy-  
don. (Aq. Papav. errat. extract.) ʒiij. Vitel. Ov.  
No. ij. Diacod. ʒij. m.

Locum habet quando humorum biliosorum  
acrimonia Intestina vehementer stimulat, velli-  
cat, pungit, rodit. Acorem enim obtundit;  
Membranas mucagine oblinat; & Spiritus irri-  
tatos compefcit.

*Enem. de Malicorio* ʒvjss.

℞. Cortic. Granator. contuf. ʒss. Flor. Balausti  
ʒj. Coq. in Lact. q. f. Col. ʒiv. adde Spir. Vin.  
com. (vel Aq. Cinnam. fort.) ʒij. Diacord. ʒvj.  
Ol. Nuc. Mosc. gut. vj. m. Addi potest Laud. liqu.  
q. f.

Ut diutius & facilius retineatur, (quod ma-  
ximi est momenti) statim atque injicitur, Anus  
fo

foveatur Decocto aliquo Astringenti, aut sul-  
tem linteis calefactis; & quamprimum somno  
se tradat æger. Forsan etiam è re esset in Latus  
dextrum decumbere: ita siquidem Colon non  
omniò premeretur sub pondere cæterorum In-  
testinorum.

Præ cuiusvis ferè generis Aliis Astringenti-  
bus valet hoc ad sitendam istiusmodi Diar-  
rhœam, quæ sine torminibus accidit; & non  
tam à materiæ copia, aut acredine, quàm ab  
Intestinatorum Laxitate, & Lubricitate, pendet.

*Enem. Nutrientis* ℞j.

℞. Juscul. Intestinar. Ov. ʒx. Vitel. Ov. N. iij.  
Vini Canar. ʒiij. Succ. Chernes ʒss. m.

Aliqui negant huiusmodi dari Enemata verè  
Nutrientia: In contrariam verò sententiam ipse  
propendo: 1º. Quia Colon habet Vasa Lactea,  
licèt pauca. 2º. Sæpiùs notavi, Enema de Mali-  
corio injectum 24. horas, & ultra, retineri; &  
proximam subsequenter dejectionem omniò  
solidam fuisse. 3º. Petrus Borellus (Cent. 1.  
Obl. 56.) vidit quandam Clystere è vino injecto  
inebriatam fuisse. De quâ re videantur Philos.  
Transact. N.º. 37. p. 271. 4º. Apud Hildanum  
(Cent. 4. Obl. 30.) Mulier per sex hebdoma-  
das nihil ferè per os assumebat; sed Clysterum  
beneficio ita fuit nutrita, ut Gravida ad consti-  
tutum tempus Fœtum gestaverit, feliciterque  
pepererit. Plura possem ejusmodi proferre, sed  
hæc abundè satis sufficiant ad probandum dari  
Enemata Nutrientia.

*Enema Oleosum Amarum.*

℞. Ol. Lini ʒvj. Colocynth. ʒiss. f. levis ebulli-  
tio, & colatura.

Rulandus hoc Clystere Umbilicum benè in-  
unxit;

unxit; & reliquum per Siphunculum injectit cuidam Iliacâ Passione miserè cruciato, cum præsentî levamine. At verò non temerè imitandus esse videtur, ne sursùm exprimatur Enema in Ventriculum, & Vomitionem (quæ antè fuit longè enormis) adeò intendat, ut mortem planissimè acceleret. Nihilominus autem, antequàm Colica in Iliacam passionem transiverit; ubi Alvus obstinatè occluditur; nec tamen motus Peristalticus (de quo vid. Suppositoria) penitus jam invertitur; subinde proficuum hoc fore remedium arbitror.

Si Colicæ sedes (quod frequenter accidit) altior sit, nempe in Ventriculo ipso, vel Intestinis tenuibus: Tunc Enemata, usque licet efficacia (si quidem eorum vis non eo penetrare potis est) parum, aut nihil opis afferre solent; quid quod & crabrones irritant, morbumque diuturniorem reddunt.

Namque ab alvi fæcibus (plenitudine, pondere, & acrimonia prementibus, & aggravantibus) maximè fit, quòd Intestinorum protrusio vermicularis incitatur, & deorsùm determinatur; Si ergo eveniat ut Clysterum ministerio evacuentur ista solummodo Intestina quæ nodo Colico subsunt; tunc liquet ea jam exonerata, & indolentia, peristalticum motum deorsùm sollicitando minimè satagere: & è contra, ea supra spasimum, torminibus exquisita laceflita, vi sursùm attrahere, & explosivè convellere; atque eo nomine Affectum, antè nimis acrem, plurimum intendere & pertinaciorem reddere.

Hiscè concinit Sennertus (de Dol. Colico p. 881.) Si Clysteres (quod sæpè accidit) nihil proficiant, & materia in superioribus intestinis hæreat; in Clysterum usu diù non persistendum,

dum, cum facultatem expultricem seignorem reddant; sed satius est leni aliquo alvum laxante medicamento uti, quod tamen reliquum corpus non moveat.

Observatum est, cum æger quidam triginta Clysteres sine fructu accepisset, alium Medicum Mannæ ʒiss. cum Olei Amygd. dulc. ʒij. in Jusculo Gallinæ pingui exhibuisse; & ægrum à dolore liberasse.

Et Crato (Consil. 10. p. 85.) Clysteres, si malum supra Umbilicum (potius supra partem Colicæ affectam) est, parum juvant. Dum Obstructiones in superioribus partibus sunt, parum materiam attingunt; & sæpè usurpata incommodum asserunt.

Veteres in Ileo, quando Intestina à copioso stercore erant repleta (unà cum præsentia flatuum) applicato folle, ventum copiosum in Intestinum injecerunt; ut ab injectis flatibus Intestina distenta abscedant à scybalis iisdem impactis; & separatim facilius per Clysinata, vel aliter, possint elici.

Sic in hoc morbo operandum suadet Hippocrates lib. 3. de Morbis, cap. 15. Quem legere ne pigeat oro, inquit Amat. Lusit. Cent. 1. Cur. 100. in fine. De his consul. Epiphan. Ferdinandi Histor. 74. p. 220.

Quidam Neoterici (præ simplici hoc per follem flatu) Clysinata ex fumo Tabaci, in Iliaca, Colica convulsiva, Obstructione Alvi, & Affectibus flatulentis, tanquam præsentissimum remedium commendant. Sydenham (Sched. monit.) hoc Enema, omnium quæ illi innotescunt hætenus, efficacissimum esse ducit.

Verum Bartholinus observavit Clysinata ex Decocto Tabaci paratum mirè turbasse corpus; ac

Convulsiones, sudores frigidus, aliaque maxima mala induisse. Id quod & Etmullerus Clyfma ejusmodi aliquando, tentandi gratiâ, præscribens in praxi sua, expertus fuit: quæ tamen omnia, post haustum vini calidi generosi, evanuerunt.

*Enem. è quatuor Oleis* §xiv.

℞. Ol. Lini, Ol. Chamæm. ā §vj. Ol. Scorpion. §ij. Ol. Terebint. §ij. m.

Commodè præscribitur contra Calculum, & Arenulas, in ipso Paroxyfmo: Vias enim lubricat; Viscerum spasmm diffolvit; Fæces induratas emollit; Intestina (Renes, Ureteres, Vesicamque comprimentia) exonerat; sicque minori cum difficultate, & dolore, Calculos, Arenulas, saburramque glarealem, descendere, & evacuari permittit, & cogit.

*Enem. Purgantis.* §xiv.

℞. Decocti Clysterif. §xij. Mist. Clysterif. §ij. m.

Quidam, ad majorem irritationem, Clysteribus addunt Fel Tauri inspissatum, ad §j. vel §ij. Riverius Aq. Benedictæ (sive Infus. Croci Metall.) §iv. præscribit.

Titulus usum apertè indicat.

Prout mea fert Opinio, Clysteres possunt (non obstante Coli valvulâ) expurgare non tantum Rectum, & Colon; sed & superiora quoque cuncta Intestina. Quippe Motus Peristalticus in Inferioribus excitatus, & inceptus, facillimè potest, & solet, usque ad Pylorum ipsum continuari: atque eo modo deorsum sollicitentur, & exprimantur excrementa per totum tractum Intestinalem: præsertim iis qui facilioris sunt Purgationis; id est qui Intestinis donantur facillè irritabilibus.

*Enem.*

*Enem. Refrigerantis. ℞j.*

℞. Emulf. Commun. ℥xij. Ol. Lil. ℥iv. Sal. Prunel. ℥ij. Sacch. Saturni ℥j. m. Tepidè injiciatur.

Consultò præscribi potest, quoties Bilis valde acris, & copiosè suffusa, Intestinis fervorem doloremque excitat: uti in Cholera Morbo, aliquibusque in Febribus.

Sunt qui frigidò actu Clysteres immittere auli sunt; sunt & qui hujusmodi praxin damnant. Sed Ventriculus, qui longè exquisitoris est sensus, Haustus frigidòs, imò glaciales, perferre potest: Cur non ergò itidem & Intestina? Hoc verò cum inexpertus sum, propono, non suadeo.

*Enem. Saponacei ℞j.*

℞. Herb. Malvæ, Virg. aur. à M. j. Bac. Junip. Lauri, Sem. Dauci sylv. Petroscl. à ℥ij. Coq. in Aq. q. s. Col. ℥xij. dissolve Sapon. Castil. ℥ss. Ol. Chamæm. ℥j. Ol. Anisi ℥ij. Syr. Viol. ℥ij. m.

Potenter flatus discutit; Fæces induratas emollit; Intestina evacuat, Vias Urinarias lubricat; Arenulas pellit: idèdque Calculosis præcipuè dicatur, & summè commodum usû reperitur.

*Enem. Somniferi ℥viii.*

℞. Opii gr. viij. Dissolve in Aq. Papav. errat. ℥viii. & adde Dialcord. ℥ss. Vitel. Ov. No. j. m. Injiciatur tepidè horâ somni.

Cum in Acutis aliisque Gravioribus Morbis, Vigiliæ (vel ex Doloris vehementia, vel Humorum nimio æstu, vel Spirituum irrequie) adeò invalescunt, & vires frangunt, ut Opiata amplius tuto Ventriculo committi nequeant. Ne Natura omni auxilio destituatur, Authores suadent immiscere Opiata Clysteribus. Sic Senner-

tus (de Phrenit.) in summo virium lapsu, ubi Opiata non commodè interiùs assumuntur, Clysteribus ea admiscenda, monet. Et Riverius (de Phrenit.) pronunciat, quòd Laudanum Opiatum etiannum in Clysteribus usurpatum, satis potenter, & tutius, somnum conciliat, quàm per Os exhibitum.

At verò curent Tyrones, ne nimii sint in Opiatis; cum Platerus (qui primus sub scanno rejectum restituit Opium, & dixit semimortuum Opii usum se restituere velle) ipse Observ. lib. 1. p. 136. refert. De Sene Nephritico, cui cum ad dolorem sedandum Opium in Clystere ministrasset, Linguae stuporem & Balbutiem pro tempore induxit.

Et Salmuth. (Cent. 3. Obs. 97.) meminit de Comate Somnolento ab Opii ʒj. in Enemate dissoluta illato, & per aliud Enema ex Vino Malvatico curato.

*Enem. Terebinthinati ʒj.*

R. Urinae sanæ (vel Lactis, pro re nata) ʒj.  
Terebinth. Ven. ʒj. Vitel. Ov. No. ij. Ol. Anisi ʒj.  
Theriacae Januensis ʒj. m. f. a.

Optimè ingreditur Urina, quæ cum nuper Corporis hospes fuerit, nunc quoque amicè recipiatur; & Bilis vicem faciliè impleat Bilis enim falem, & Urinae, eundem esse jam à Pecqueto visum, & Helmontio; uterque certè Nitrosus est.

Terebinthina (Balsami Septentrionalis titulo jure merito honestata) in Enemate soluta, Intestina exonerat, confortat, sanat.

Etmullerus refert Clysinata Terebinthinacea injecta, & diu retenta, talem in Urinae textura alterationem efficere, ut illa Violas spiret.

Hinc liquet eam à Sanguine Venoso acceptam,



tam, & (illibatis ferè viribus) cum eo per totum Corpus, ejusque vel minutissimos meatus circulatam, & diffusam, Materiam morbificam aut stagnantem amovere; aut falsam, acrem, acidam, putridam, viscidam, sæculentam, aliasve degenerem, ad meliorem crasin inclinare, & perducere; Sanguinemque & Succos à copula heterogenea extricando, & per Diuresin exterminando, emendare.

Deinde (quoad partes solidas) Fibras, Nervos, Glandulas, Viscera, Uterum, Renes, Vesicam, viasque urinarias &c. perlustrare, deobstruere, abstergere; atque litu, & afflatu Balsamico, recreare obfirmare, & refarcire.

Opem promittit ergo, in Ventris torminibus, Colica humoralis, Dysenteria, Phthisi, aliisque morbis Thoracicis; Affectibus à Nervorum vel oppilatione, vel laxitate, ortis; Cachexia, Hydrope, Ulceribus Uteri, Renum, Vesicæ, & quibuscunque internis: etiam ad Calculi præcautionem, Arenulas & Mucum expurgandum; in Urinæ obstructione, Dysuria, Fluore albo, & Gonorrhæa.

*Enem. ad Tormina ꝑv.*

℞. Cretæ albæ pul. ꝑss. Herb. Rutæ, Fl. Chamæ. ā M. fs. f. decoct. in Aq. ffs. Col. turbidæ ꝑiv. adde Tinct. Castor. Diacord. ā ꝑij. Syr. de Mecon. ꝑss. Ol. Anisi gut. x. m.

Acidum corrigit; Intestina confortat; Flatus dissipat; Dolores sedat; Spasmos tollit. Puerulis, vel Dentitione difficili, vel Humororum acrimoniam confluentibus, apprimè convenit: nempe quando Dejectiones virides, & torminosæ, Vigiliæ, Inquietudines, Suffusiones erraticæ febriles, &c. adsunt, & Convulsiones intentant.

*Enem.*

*Ætæma de Verbasco* § xv.

℞. Herb. Cicutæ, Hyofcyami ā M. j. Verbas-  
ci. Flor. Sambuci ā Mfs. Coq. in Aq. ferratæ q. f.  
Col. § xij. diffol. Vitel. Ov. N<sup>o</sup>. j. Ol. Lini § ij. Ol.  
Succini § fs. Balf. Sulph. § ij. m.

Hæmorrhoidum internarum Tumores discuti-  
tit; Dolores efficacissimè demulcet; Ulcuscula  
sanat; Sanguinisque affluxum inhibet.

*Epithema Aluminosum.*

℞. Alum. usti pulv. § fs. Mellis Ros. q. f. Nuc.  
Mosc. pul. § j. m. Extendatur super chartam, &  
luteo apto alligetur super genam affectam.

Odontalgia inscribitur; & locum fortitur,  
ubi causa doloris non est Dens cariosus, sed  
Humor acris, totam maxillam afficiens, Humo-  
rum affluxum concitans, & Inflammationem in-  
ferens: potentissimè enim repellit.

*Epithema Anodynum.*

℞. Spir. Vini com. § iv. Camph. § fs. Opii § ij  
Dissolve.

Partes Nervosas confortat; Spiritus excandes-  
centes placat; altè penetrat; Poros aperit; Ma-  
teriam dolorificam attenuat, dissipat, obtundit,  
& per Diaphoresin evaporare cogit. Ufui esse  
potest in Iliaca Passione.

*Epithema Avicennæ.*

℞. Cinerum e Ligno § ij. Aceti § viij. Misce in  
forma Lixivii, in quo colato intingantur panni  
lintei; expressique Capiti applicentur.

Ad Pericranii Affectiones frigidæ.

*Epithema de Calce.*

℞. Calcis § ij. Mellis liquid. q. f. f. Mistura s. a.  
Unguenti formâ super alutam extendenda, par-  
ti affectæ applicanda, & quoties exaruerit reno-  
vanda. Cau-

Cautissimè, & artificiosè, debet admisceri; aliter enim (præsertim si Calx recens fuerit calcinata, & viva) in bullas & grumos facesset. Aliquando Saponem vulgarem addere soleo.

Experimentum est egregium, & probatum, contra Dolores Scorbuticos Rheumaticos. Nunquam adhuc tentatum novi in Arthritide vera, sed valdè proficuum fore totus credo. Valet etiam adversùs Perniones.

*Epithem. Cephalalgici. ℞s.*

℞. Aq. Rosar. rub. ℥iv. Aceti Ros. ℥ij. Ol. Ros. ℥j. Album. Ovi No. j. m.

Huic Mixturæ linteola duplicata immersa, imbutaque, frigidè admoveantur Fronti, & Temporibus, mutando quoties exaruerint.

Ad Capitis Dolores ardentés, pulsátiles, Vigiliás, & Deliria, in Febribus non malignis.

*Epithem. Cordialis 3x.*

℞. Aquæ Reginae Hungar. ʒvj. Sp. Lavend. comp. Sp. Croci ā ʒij. Bal. Apoplect. ʒj. Ol. Garyoph. gut. x. m.

Adversùs animi Deliquia, & Cordis Palpitationem, aptè præscribitur: Hystericis verò parùm convenit, ob odoris suavitatem, iis odiosè insensam.

*Epithema Defensivum.*

℞. Album. Ov. No. iv. Alum. pul. ʒviiij. Sacchi Saturni ʒiv. calescant in patina stannea super prunas disposita, & diligenter spatulâ agentur, usque dum coagulum album à sero perfectè separaretur, postmodùm fortiter exprimatur liquor.

Refrigerat; Constringit; Repellit; Humorem influum cohibet; atque ipsum parti jam leviter infixum in adversum rejicit. Usus habet in Hemorrhagiis externis, Doloribus capitis ca-

lidis; Ophthalmiis; Fracturis; & Inflammationum principiis, dum sc. materia sit adhuc remeabilis; & tuto eam repellere liceat.

*Epithem. Frontalis Aquei ꝑ̄ss.*

℞. Camph. gr. viij. Aceti ꝑ̄ss. Aq. Ros. rub. ꝑ̄ss. m.

Ad Vigiliis, Capitis Dolorem, & Delirium in Febribus, ex sanguinis fervore & rarefactione (non verò ex Spirituum oppressione, & confusione in febribus malignis, quod acriter distinguendum est) oriundum.

*Epithem. Frontalis Lactei ꝑ̄ss.*

℞. Lact. Muliebr. Album. Ov. conuass. ā ꝑ̄ss. Op̄i ꝑ̄ss. Camph. gr. v. m. & frigide admoveatur. Vires amulatur superioris, nisi quòd minus Sanguinem refrigerat, & magis Spiritus consopit.

*Epithema Refrigerans.*

℞. Aq. Sperm. Ranar. ꝑ̄ss. Lap. Prunel. ꝑ̄ss. Sacch. Saturni ꝑ̄ss. m.

Iisdem insignitur dotibus, ac proximè subsequens: Porro optimè convenit in ipso principio Inflammationum, dum adhuc sunt in Fieri; ad ulteriorem affluxum inhibendum; ad materiam influxam repellendam; & fervorem inceptum sufflaminandum.

*Epithema de Saccharo Saturni.*

℞. Aceti ꝑ̄ss. Sacch. Saturni ꝑ̄ss. m.

Huic immergatur petia lineea dupla, frigide Cordis regioni applicetur, & quoties tepescer renovetur. Experimentum est mirabile (inquit Communicator) contra Narium Hæmorrhagiam.

giam. Primò (ob frigus impressum) horrorem leviculum incutit & mox effluxum (usque licet profusum,) certissimè cohibebit.

*Epithema Saponaceum.*

℞. Spir. Lumbricor. Magistral. ʒvj. Spir. Cochlear. ʒij. Spir. Sal. Armon. ʒvj. Sapon. Ven. ʒiʒs. Camph. ʒvj. Opii ʒj. Croci ʒs. Digere aliquot dies, & cola.

Summo est Arthriticis solatio; namque partem affectam (absque ulla Repulsione) roborat; Crispationem fibrarum cruciantem retorquet; Spiritus ferocientes placat; Spicula salium obtundit; Ichorem dolorificum dissipat, & per transpirationem educit.

Jo. Conr. Rhumelius, ferè centum abhinc annos, hoc modo concisè præscripserat.

℞. Sapon. Ven. ʒij. Camph. ā ʒij. ad ʒs. Sp. Vini q. s. Solvantur, & ad tempus digerantur, & separatis sæcibus, reliqua ad usum serventur, ac cum linteis parti dolenti applicentur.

*Epithem. Stomachicum.*

℞. Spir. Vin. Camphor. ʒiv. Ther. Androm. ʒij. Ol. Garyoph. gut. xvj. Ol. Nuc. Mosc. gut. viij. Ol. Ment. gut. iv. Ol. Anisi, Abint. ā gut. ij. m.

Ad Ventriculi frigiditatem & laxitatem; ad Nauseam, Vomitionem, Dolorem.

*Epithema Vitriolicum.*

℞. Vitrioli viridis Anglici ʒj. (vel Div.) Aq. Sperm. Ranar. ʒviij. dissolve, & per subsidentiam depura.

Inter liquida, non modò prima, sed instar omnium Stypticorum habetur hæc solutio: Et quidam pro magno secreto, & certissimo *ισχυδισμο* venditant. Profectò eadem Vulneri recenti applici-

plicata (quatenus vasorum difcifforum extremitates corrugando occludit; Cruoremque coagulat) Sanguinis fluxum cohibet, & potenter iustit.

*Errhinum Chymicum.*

℞. Turb. miner. ʒss. Glycyrrh. ʒss. Nuc. Mosch. ʒj. Ol. Rorismar. gut. ij. m. f. pulv. cujus pauxillum in nares insuffletur.

Errhinæ in usum duci debent, præcipuè matutino tempore, frigus cavendo: sed si necessitas urgeat, possunt quovis etiam & alio. Aquæ, Muci, Pituitæque viscidæ, è Capite, & Naribus, magnam eliciunt quantitatem; & aptè præscribuntur contra Capitis Affectus diuturnos, & contumaces, ex viscida tenacique materia oriundos; uti gravativos Capitis Dolores, Paralyfin, Morbosque Soporosos. Hoc è Turbith. Omnino mirabile, & potentissimum est; Lympham enim specificè tenuem (quasi Salivationem per Nares moveret) tam profusè & rivulosè educit, ut nemini non experto credibile esse possit. Sed si nimis frequenter iteretur, membranam narium erodere solet: Ideoque post ejus usum, consultum esset, vel Lac tepidum, vel Oleum, in Nares attrahere.

*Errhinum Detergens.*

℞. Decoct. Serpilli ʒv. Tinct. Antiphth. ʒj. Tinc. Benzo. ʒss. m.

*Errhinum de Elaterio.*

℞. Elaterii pulv. gr. iv. Aq. Langii ʒj. Ol. Nuc. Mosc. gut. ij. m.

Turundæ ex Nicotiana factæ hoc liquore intinctæ naribus immittantur.

*Errhinum de Euphorbio.*

℞. Pul. Euphorb. ʒss. Vini albi ʒj. Spir. Cochl. ʒij.

ʒij. Ol. Majoranæ gut. ij. m. Gossypio excipiatur,  
& formentur exinde Nasalia formâ pyramidalî.

*Errhinum solidum.*

ʒ. Confec. Hamech. Scammon. pp. ā ʒij. Euphorb. gr. xvj. f. massâ instar pastæ, ex qua confingantur Turundæ, naribus indendæ, atque per horam (ope ligaculi lintei) ibi detinendæ.

*Errhinum è Succis.*

ʒ. Herb. Periclym. M. iv. Primulæ veris M. iij. Beton. M. ij. Majoranæ M. j. Contusis exprimitur succus; qui è vola manûs, per duas tresve vices, attrahatur; vel ope pennæ fistulæve nicotianariæ naribus insuffletur.

*Errhinum Vitriolicum.*

ʒ. Aq. Majoranæ (vel Infus. ejusdem) ʒj. Vitrioli albi ʒss. m.

Etmullerus capit ʒviij. Aquæ, & subinde ʒij. subinde ʒij. Vitrioli albi, & præcipitando depurat.

Mucos & Rheuma copiosè educit. Infantum recens natorum nares obstructas aperit.

*Essentia Citrina.*

ʒ. Tinct. Sal. Tart. ʒss. Pul. Jalap. ʒij. Garyoph. gr. xxxij. Croci gr. xvj. m. Stent vase subere & vesicâ obturato, in loco moderatè calido, aliquot dies. Tinct. filtratæ dosis ʒij. ad ʒss.

*Essentia Cordialis Hysterica.*

ʒ. Ol. Garyoph. gut. xxx. Ol. Succini gut. vj. Ol. Anisi gut. iv. m.

Eodem modo Stomachicæ, Carminativæ, Diureticæ, Cephalicæ, & pro Medici intentione, infinitæ aliæ ex Oleis Concinnari possunt Essentia. Addi possunt Sp. Sal. Armon. ʒij. Sumantur gut. iij. super frustulum Sacchari, aut Placentam

Sac-

Saccharatam, aut ex hauttulo Cerevisiæ, Vinive, intante languore.

*Expressio Asthmatica.*

℞. Millep. viv. N<sup>o</sup>. 128. Contunde, & fortiter exprime ex Aq. Hyssopi ꝑ iv. Puleg. ꝑ ij. Pæon. comp. ꝑ j. In expressio liquore frigido dissolve Gum. Ammon. gr. xxxij. Col. adde Tinct. Benzo. ꝑ ij. Syr. Balf. ꝑ j. Ol. Anisi gut. j. Spir. Sal. Armon. q. s. ad iustum conciliandum acorem.

Detur cochleatim in paroxyfmo.

*Expressio Becabungæ comp.*

℞. Herb. Becab. Nast. aq. Borag. Plantag. ā M. iv. Contufis in Mortario marmoreo affunde Aq. font. ꝑ iv. Stent in loco frigido horam unam, postmodum exprimatur succus aquosus, eique adde Ol. Vitrioli q. s. ad modicam aciditatem; reponatur, donec liquor fiat optimè depuratus: effundatur, & lagenis vitreis aservetur ad usum.

Facili negotio, & vili pretio, parata hæc Expressio iisdem pollet viribus ac Expres. Scorb. Temp. sed potentius refrigerat. Propinari potest ad ꝑss. bis quotidie.

Hoc modo parentur Expressiones Portulacæ, Urticæ, &c. Quibus addi possit Lapis Hæmatites, Syr. è Coral. de Mecon. &c. pro præscribitis intentione.

*Express. Uterica ꝑss.*

℞. Herb. Chelidon. maj. M. ij. Bac. Junip. ꝑ j. Contufis adde Croci minutim concisli ꝑ j. Vini Rhen. ꝑ j. Aq. Mirab. ꝑ ij. Stent frigidè per noctem. Manè liquor exprimendo coletur, & Syr. è ꝑ. Rad. ꝑss. edulcoretur.

Dentur (post Purgantia debita) ꝑ iij. ter in die, donec Morbus evanuerit.

*Express.*



*Express. Millepedum Simplicis* ℥j.

R. Millep. viv. Sacch. albi ā ʒiij. Simul contusis affundatur Vini albi ℥j. Probè misceantur in mortario, & liquor expressione coletur.

Millepedes sanguinem calefaciunt, attenuant, depurant; Nervos collustrant; Obstructiones referant; & Urinam movent. Valent ad Arenulas, Hydropem, Icterus, Scrophulas, Asthma, Tussim, Phthisin incipientem, Cancrum; Visus debilitatem; & ad Cutis venustatem, coloremque Faciei elegantem conservandum & renovandum. Dosis ʒiij. singulis Auroris. Audivi (sed nondum satis expertus sum) Millepedes vesperi crebrius & copiose exhibitas, Urinæ acrimoniam excitare; ejusque Remedium adæquatam esse Balsamum Copaiv.

*Express. Millepedum Ictericæ* ʒvj.

R. Millep. viv. N. 100. Croci ʒs. Nuc. Mosc. ʒss. Sacch. albi ʒss. Contus. affunde Aq. Chelidon. (vel Aparines) simpl. ʒiv. Aq. Lumbricor. Magistr. ʒij. f. Express.

Titulus vires explicat. Dos. pars dimidia mane, & quartâ pomerid. quotidie.

*Express. Millep. ad Pertussim* ʒviii.

R. Millep. viv. mund. ʒij. Pul. Sem. Apisi ʒj. Nuc. Mosc. ʒss. Sacch. albi ʒj. Contus. affunde Aq. Puleg. ʒvj. Aq. Bryon. Comp. Pæon. Comp. ā ʒj. f. Express.

Quoniam pertinax omninò est hic Affectus, idcirco æquè pertinaciter in usu remedii insistendum erit; Puerulis exhibendo nempe cochl. j. post singulos Tussendi paroxysmos, donec profligetur tandem devicta Tussis.

Cl. verò Sydenham hæc habet: Alii quid valeant hic præstare planè nescio: me in variis

atque omnis ferè generis, remediis operam non semel perdidisse satis scio. Phlebotomiâ, & repetitâ Catharsi (eâque solâ) expugnatur hæc Tuffis; malum aliàs pertinacissimum, & ferè insuperabile: Sed leniora tantùm Cathartica hic conveniunt; eaque cochleatim ingerenda sunt, pro ratione ætatis.

*Express. Pleuritica.*

℞. Herbæ Taraxaci virid. M. iv. Contus. affunde Aq. Papav. errat. ℞j. Col. per express. adde Lap. Prunel. ℞j. Ocul. Cancr. pul. ℞ij. Syr. Papav. errat. ℞ij. m.

Spirituum furentem Orgasimum refrænât; Sanguinis rarefacti, & bullientis, fervorem temperat; Lymphæ visciditatem liquat; & Diuresin promovet. Non neglectis debitis Venæsectionibus, exhibeantur tepidè cochl. v. alternis horis.

*Express. Pæoniatæ.*

℞. Rad. Pæon. mar. recent. contus. ℞iv. Fol. Visci arbor. minutim concis. ℞j. Vini Hispan. ℞ij. Infunde calidè, & clausè, duas horas; dein fortiter exprime, addendo Aq. Pæon. comp. & Syr. Pæon. comp. ā ℞ij. Tinct. Castor. ℞ij. Ol. Nuc. Mosc. gut. ij. m.

Cerebrum & Nervos clarificat, & roborat. Ufui est in Morbis Convulsivis; Capitis idiopathico Dolore; Vertigine; Paralyfi; & Affectione Hystericâ.

*Express. Refrigerantis ℞ij.*

℞. Herbæ Anagallidis flore puniceo M. iij. Borag. M. vj. Rad. Borag. lamellatim incis. ℞ij. Poma. N°. iij. Sal. Prunel. ℞ij. Sacch. alb. ℞ifs. Simul. contusis affunde Aq. Ulmarie ℞ij. Stent frigidè per noctem, & f. Expressio.

Me.

Melancholicis calidiori temperamento constitutis aptè dicatur. Sanguinem enim atrabilarium corrigit; ejusque ebullitiones refranat; Hypochondriorum ætus vaporosos temperat; Cerebrum refrigerat; Spiritus rarefactos condensat; & Urinam ciet. Dos. ꝑ. vi. bis, terve in die, ad longum tempus.

*Express. Rosaceæ* ꝑ. ij.

℞. Cretæ albæ (levissimæ, & purissimæ) pulv. ꝑ. ij. Boli Armen. pul. ꝑ. ij. Coq. in Aq. ꝑ. vj. ad ꝑ. ij. dein reponatur ut partes crassiores subtidant. Liquori tenuiori effuso adde Conserv. Ros. rubr. ꝑ. vj. Maceretur tepide 12. horas, & f. Express. per Manicam Hippoc. depuranda.

Ad Diarrhœam (quæ fisti debet) vel ab Humorum acrimonia, vel ab Intestinorum laxitate ortam, vel cum dolore, vel sine dolore existentem, præsentaneum certè fidumque remedium est. Si verò cuiuspiam nimis frigidum usû reperitur, cum Aqua Cinnamomi fortè benè corrigi potest. Dos. Coch. vj. bis ter, sæpiusve pro renata, in die.

*Express. Scorbuticæ Calidæ* ꝑ. ij.

℞. Herb. Coch. hort. Nasturt. aq. Becab. Chelidon. maj. ā M. iv. Contus. adde Vini albi ꝑ. ij. Aq. Raph. comp. Aq. Lumbric. Magist. ā ꝑ. iv. f. Express. cui adde Sp. Coch. ꝑ. ij. Sacch. albi ꝑ. ij. vel q. v. m.

Vires amulatur Cerevisiæ Scorbuticæ Calidæ, quam consule. Propinentur Coch. iv. ter in die cum haustulo Cerevisiæ communis.

*Express. Scorbuticæ Temperatæ* ꝑ. ij.

℞. Herb. Becab. Nasturt. aq. Taraxaci, Aparines ā M. iv. Mal. Aurant. (cum Corticib.) No. iv. Contus. affunde Vini albi, & Aq. flor. Samb. ā ꝑ. ij.

ā ſbj. ſ. Expref. per ſubſidentiam clarificanda, & Saccharo ad libitum edulcoranda.

Scorbuticis calidiori conſtitutione præditis, inque Suffuſiones erraticas, Fervores Hecticos, & Maciem inde pronis, admodum prodeſt. Bibantur ꝓiv. in die.

*Exprefſ. Styptica ꝓiſis.*

ꝓ. Herb. Bellid. min. Pilofel. Millefol. Urticæ urentis ā M. iij. Contuſ. affunde Aq. Plantag. ꝓxij. Liquori expreſſo diſſolve Lap. Prunel. ꝓij. Syr. è Roſis ſicc. ꝓij. m.

Sanguinem refrigerando, temperando, depurando, & increaſſando, item vaſa conſtringendo, & conglutinando, Hæmoptyi, & quibuſcunque Hæmorrhagiis medetur. Doſ. ꝓij. bis terve quotidie per ſat longum tempus; debitis interpoſitis Laxantibus.

*Extractum Pectorale.*

ꝓ. Maltæ opt. (ſine empyreumate) Cong. iſs. Aq. Cong. ij. ſ. Alæ ſ. a. Cong. j. Huic claræ, & non fermentatæ, adde Paſſul. ſol. expurgat. concif. ꝓiſs. Glycyrrh. ꝓij. Ter. Japon ꝓj. Coque donec ꝓiv. ſint evaporatæ: poſtmodum exprimendo coletur; denique (addjſis Coccinel. ðiv.) percoq. ad Mellaginem.

Summè elegans & efficax hoc Remedium ſapiffimè paravi; atque eò excellentiùs eſſe ſemper exiſtimavi, quòd cum craſſa ſit & tenax Mucago, ob gratam tamen Auſteritatem, non omninò (ſicut cætera omnia Increaſſantia Pectoralia ſolent) Ventriculum relaxat aggravatve; ſed ejus tonum recreat, & firmat.

Laryngis parietes arefactos humectat; irritatos lenit; ferè excoriatos ſanat: Glandulas ferventes refrigerat; tumentes emollit; laxatas con-

constringit; Seri acredinem temperat; tenuitatem increasat; & impetum refrænat; atque ita Tussi Catarrhali, Gulæque asperitati, adæquatum præstantissimumque remedium est.

*Fotus Amaricantis* ℥ij.

℞. Rad. Aristol. rot. ʒj. Herb. Absint. vulg. sicc. Abrot. fam. Tanaceti, Summit. Sabinæ ā M. j. Helleborastri M. fs. Pulp. Colocynt. Aloes ā ʒj. f. Decoct. in Aq. ℥iij ad ℥ij. Col. pro Fotu, ope stupharum è panno Wallico (vulgò *Flannel*) Abdominis regioni calidè usurpando.

Vermes (non inusitatum est) in latibulis suis (sc. Intestinorum plicis) tam altè se recondunt, & securè degunt, ut tùm Alterantium, tum Purgantium, tela intacti prorsus effugiant. In hujusmodi casu, externa remedia (inter quæ hæc Fotus non infimum) perquam utiliter in usum adducuntur; ad illos nempe è nidis suis deturbandos; & medicamentis internis subsecuturis objiciendos; quæ eos aut enecent, aut per sedem expellant.

*Fotus Anodyni* ℥iv.

℞. Capit. Papav. alb. (conciſ. & cum Seminib. contuf.) Sem. Anethi ā ʒij. Herb. Hyoscy. Cynogl. Solani, Fl. Chamam. ā M. ii. Coq. in Aq. ℥vj. ad iv. Col.

Usurpetur cum stuphis laneis calidissimè intinctis, expressis, & alternatim applicatis; repetendo quoties dolores intensius urserint. Fibras corrugatas lenit; Spiritus irritatos consopit; Humores acres obtundit; Viscidos attenuat; & subsistentes circulationi reddit.

*Fotus ad Articularum Dolores.*

℞. Ol. Vitriol. rectif. Spir. Vini rectif. ā Cautè misce, & leni calore digere decem dies.

*Fotus Astringens.*

℞. Cort. Querc. ʒij. Cort. Granat. ʒfs. Balauft. Ros. rub. ā M. j. Coq. in Aq. ʒiv. ad ʒij. Col. ad de Vini rub. Lisbon. ʒfs. m. Addi possunt Alumin. ʒij.

Fibras laxatas corrugat ; Tonum firmat ; Poros externos, & Meatus internos coarctat ; Humorū affluxum prohibet, & alio repellit. Valet in Inflammationum primo stadio, dum adhuc fiat Influxus ; vel dum materia sit remcabilis ; in Tumoribus Oedematosis ; in Vomitu ; Diarrhœa ; Fluxu Mensium, vel Hæmorrhoidum, immodico ; Uteri, vel Intestinatorum prolapsu ; & Hernia, sc. post Intestini repositionem.

*Fotus Camphorati ʒij.*

℞. Aceti ʒij. Nitri ʒj. Camph. ʒj. Dissolve super ignem, & f. Fotus.

Pectoris regioni frigidè applicatus, egregiè sistit violentas narium Hæmorrhagias : Et Pubis regioni, & Testiculis, Ebrietatem arcet.

*Fotus ad Colicam ʒiv.*

℞. Flor. Chamæm. ʒij. Bac. Junip. Lauri. ā ʒj. Sal. Armon. crudi ʒfs. Coq. in Aq. ʒvj. ad ʒiv. sub finem addendo Sem. Fœnic. dulc. Carui, Cymini, Anisi ā ʒfs. Col. adjice Spir. Vini commun. ʒij. m.

Uſui est non tantum in Cólica flatulenta, sed etiam in terribili sævientie Biliosa. Quando enim Dolor intolerandus horrendum furit ; & Alvus tam obfirmatè se claudit, ut nulli, ne valentissimo quidem ; cedat Cathartico ; hujusmodi Fotus, quasi divinum auxilium, in subsidium venire solet : Namque blandâ mucilage Musculos Abdominis fovendo ; Calorem nativum reſuscitando ; Flatus proſtigando ; Conſtrictiones spaf-

spasmodicas solvendo; & motum Intestinorum peristalticum restituendo; feliciter efficit, ut Purgantia exhibita munus suum ritè obeant, & morbum abrum pant.

*Fotus ad Condylomata.*

℞. Aq. Fœnic. iʒss. Croci Metall. pul. ʒss. stent infusa per diem: Subsidente jam pulvere coletur, & adde Ol. Vitrioli q. s. ad adstringendum.

Hæc misturâ madidum linteum loco affecto sæpius applicetur. Hæc præsentanea, raròque fallax curatio est, inquit Rulandus.

*Fotus Discussiens.*

℞. Rad. Bryon. albæ, Aristol. rot. Iridis nostrat. Alth. ā ʒij. Herb. Abrot. Absint. Artemis. Fl. Chamæm. ā Mij. Bac. Lauri ʒj. Sem. Cymini, Fœnugr. ā ʒss. præp. coq. in Aq. ʒvj. ad ʒiv. col.

Humores viscidos in parte contentos, atque in tantum jam fixatos, ut Repellentium ope amoveri amplius nequeant, exagitat, dividit, attenuat, fluxiles reddit, dimovet: Porrò spiracula cutis, cavitates fibrarum, ductusque vaporum, aperit, detergit, trajicit; adeòque efficit, ut materia noxia partim per insensibilem transpirationem exhaletur; partimque circulantis sanguinis in massam denuò resorbeatur.

*Fotus Diuretici ʒiv.*

℞. Rad. Apii ʒiv. Fœnic. Sem. Lini ā ʒij. Herb. Parietar. Malv. Persicariæ, Fl. Chamæm. ā M. ij. Coq. in Aq. ʒvj. ad ʒiv. Col. dissol. Sal. Armon. crudi (vel ejus defectu, Sal. Prunel.) ʒss. Sapon. vulg. ʒij. m.

Usurpatur cum successu laudabili, in sævissimis Calculosorum paroxyfinis, summo cruciatu & Urinæ suppressione stipatis. Minimè verò operatur (uti vulgò creditur) quatenus constat,

Ingredientibus Diureticis, specificâ vi expellendi dotatis; sed quatenus partim molli fotu & amico calore mulcendo, Musculos Abdominis, & Vesicæ (propter dolorem & humorum fluxum tenfos, & rigidos) relaxat, & recreat; partimque quatenus leniter eos subpungendo, & extimulando, ad consuetum Constrictionis munus redintegrandum provocat.

*Fotus Dysentericus.*

℞. Fol. Quercus M. x. Decoq. in operata olla cum Aceti fortis q. l. pro fomento. Quo sapius foveatur Anus; vaporque calidissimus Ano excipiatur.

Est sanè Experimentum Rulandi: sed in tam diro, calamitoso, & agrè superabili Affectu, huic tam levidenti præsidio soli neutiquam fidem: Nihilominus, cæteris non neglectis, hoc etiam utiliter adhiberi posse, non invitus concedo.

*Fotus Emmenagogi f̄vj.*

℞. Rad. Bryon. albæ ʒiv. Aristol. rot. ʒij. Zedoar. Bac. Lauri ā ʒi. Herb. Matricar. Artemis. Summit. Sabinæ, Flor. Chamæm. ā M. ij. Decoq. in Aq. f̄viiij. ad f̄v. Col. adde Spir. Vivi commun. f̄bj. m. Pro fotu calidissimo, Abdominis & Pubis regioni adhibendo.

Partes calefacit: & confortat; Obstructiones pituitosas excutit; Sanguinem fæculentum attenuat; stagnantem dimovet; ejusque cursum Uteri vasa versùs allicit.

*Fotus Emolliens.*

℞. Rad. Alth. Lil. alb, Sem. Fœnugræci, Lini ā ʒij. Herb. Malvæ, Alfines, Verbasci ā M. ij. Flor. Melil. Sambuci ā M. j. coq. in Aq. f̄vj. ad f̄iiij. col. adde Lactis f̄bj. m.

Ad



Adhibemus 1<sup>o</sup>. Ad dolores Inflammatorios alicujus partis (ubi magnum humorum affluxum non metuendum habemus) Fibrillas enim spasmoticè tortas, blandè relaxat; molliter refocillat; & à rigida tensione vindicat. Insuper Cruoris, Lymphæque coagulationes liquat; quin & poros meatulque aperit, quo liberior per partem restituatur sanguinis cursus; exindeque materia congesta per venas denuò in massam resorbeatur. At verò (quod summè notandum) ubi corpus sit Plethoricum; Affluxus copiosus & rapidus; Pars excipiens nimis laxa, tonoque fracta; & Febris intensè aestuosa; perennem omninò, & perniciosè præscribitur; si quidem Inflammationem, & materiæ aggestionem quàm certissimè adaugebit.

2<sup>o</sup>. Ad Tumores duros, crudosque, qui adeò jam sunt obsfirmati, ut discuti amplius nequeant, sed ad suppurationem manifestò tendant, & perducì certò debeant: Antequàm enim Linimentis utumur, valdè est conducibile fovere partem hujusmodi fotu, ut inunctiones altius penetrent; & materia impacta citius, & faciliùs subigatur.

*Fotus ad Gangrenam.*

℞. Rad. Aristol. rot. ℥iv. Gent. Angel. ā ℥iij. Pyreth. Serp. Virgin. ā ℥j. Fol. Heder. arbor. Herb. Salv. Korilmar. Lavend. Thymi, Hyper. Absint. vulg. Centaur. min. (vel Card. bened. Scordon. Scord. Abrot. Rutæ, Beton. Chamædr. Chamæpit. Fl. Chamæm.) ā M. j. Bac. Junip. Lauri, fruct. Lupin. Sem. Sinap. (sub finem coctionis additi) ā ℥ij. f. decoct. in Lixivii fort. ℔x. ad ℔vij. col. adde Spir. Vini ℔j. Ol. Terebinth. ℥ss. m. & ferventissimè usurpetur.

Malignitati, & Putredini (νεκρωσις illis parentibus) fortiter resistit; Concretiones grumosas,

fas, viscidatque dissolvit; Calorem nativum refuscitat; Fibrarum, Vaporumque ductus aperit, & dilatat; proinde ut Spirituum & Sanguinis incurfibus magis pateant; exindeque Nutritionem, & Vitalitatem (ferè jam abolitas) parti restituit.

*Fotus ad Hemorrhoidum dolorem* ßiv.

℞. Rad. Cepar. ʒij. Sem. Lini ʒj. Herb. Hyofcy. Verbasci, Linariæ, Millefol. ā M. ij. Coq. in Aq. ßvj. ad ßiv. Col. dissol. Opii ʒij. m. Adhibeatur tepidè.

Vaporum tensionem crudelem relaxat; Doloris acrimoniam obtundit; Fæculentias viscidas, & grumofas (obstructionem figentes, tumoremque excitantes) liquat, & discutit: Sanguinisque inundationem repellit.

*Fotus ad Hemorrhoidum fluxum immodicum* ßiv.

℞. Herb. Verbasci, Millefol. Plantag. Fol. Sambuci ā M. iv. Cort. Granat. ʒj. Decoq. in Aq. & Vini rub. astringentis ā ßiij. ad tertie partis consumptionem. Col. dissol. Aluminis ʒfs. Sacch. Saturni ʒij. m.

Non solum in hoc Affectu, sed etiam in immoderata Mensium profusione, Diarrhoea, & Inflammationum initio valde prodest; mirifice enim astringit, & repellit.

*Fotus Hederaceus.*

℞. Fol. Hederæ arbor. Herb. Absint. Abrot. Flor. Chamæm. ā Miv. coq. in Lixiv. fort. ßxij. ad ßviij. col. dissol. Sal. Armon. crudi ʒj. Sapon. vulg. ʒij. m.

Hydropicis, & Tumore Oedematoso laborantibus, adjumento est: In hisce enim Affectibus, cum habitus partis affectæ, non tantum illu-

Iuvie aquosa (in gelatinam ferè facescente) adeò impletur, ut nihil evaporare possit; sed & partes externæ (propter sanguinis impulsum ad eas inhibitum) frigescunt: huiusmodi Fomenta Aquas istas gelatinosas liquesciunt; stagnantes commovent; & inde dissipant; quin & sanguinem (vias aperiendo) in partes eas (unde exulãrant) denuò accient, & Tonum fractum refarciunt & firmant. Hæc autem omnia præcisè de Anasarca intelligenda velim. Sed in Ascite, ubi plerumque (ut ego opinatus sum) Lymphæ ductus disruptio in Morbi causa est, Foci semper malè audiunt: quippe Lympham liquando, ductuumque ora recludendo, majorem affluxum, atque identidem Tumoris incrementum certissimè concitabunt; quòd notasse operæ pretium esse duxi.

*Fotus ad Herniam.*

R. Sterc. Ovil. q. v. coq. in Lact. Vacc. q. f. & col.

Hic Fotus est perquam commodus, quando Intestinum flatu distentum, aut induratis facibus infarctum vix reduci potest. Fidem facio, me aliquoties isto fotu (cùm res videretur in præcipiti esse) prolapsa Intestina reposuisse, antea tentatis aliis, inquit Etmüllerus.

*Fotus ad Inflammationes ßiv.*

R. Rad. Alth. Lil. alb. à ʒiis. Herb. Malvæ, Verbasçi, Hyofcy. Flor. Sambuci, Chamæm. Melil. à M. j. Sem. Lini, Fænugr. à ʒvj. Decoq. in Aq. ßvj. ad ßiv. Col.

Emolliens, & Anodynus est. Proximè subsequenti viribus æquivalet; nisi quòd non tam fortiter discutiat.

*Fotus Lateralis f̄biv.*

℞. Rad. Alth. Capit. Papav. albi (scifs. & cum Semin. contuf.) ā ʒij. Sem. Lini, Fœnugr. Cymini, Bac. Lauri ā ʒj. Herb. Malvæ, Matricar. ā M. iij. Fl. Chamæm. M. ij. Coq. in Aq. f̄bvij. ad iv. Col.

Emollit, discutit, Dolores fedat. In spuria, externa, pituitosa, vel flatulenta Pleuritide, ubi Inflammatio non adest magna, multum opis præstare certum est: Fibrillas enim rigidè tendas relaxat; Spiritus dolorificè agitados consopit; Pituitam attenuat; Flatus discutit; & materiam nocivam aggestam partim Circulationi reddit; partimque per Diaphoresin foras eliminat. In vera autem, interna, furenti Pleuritide, cruento spūto & magno ferocientis sanguinis affluxu, stipatâ, hujusmodi Fotus plus nocuenti, quàm emolumenti, solet afferre: quippe Affluxum & Inflammationem adauget.

*Fotus ad Morsum Venenatum.*

℞. Rad. Allii ʒiv. Gent. ʒij. Angel. Zedoar. Serpent. Virg. Bac. Lauri ā ʒis. Herb. Rutæ M. viij. decoq. in Cerevis. generosæ f̄bvj. ad f̄biv. col. dissol. Theriacæ Androm. ʒj. m.

Scarificationibus, debitisque aliis non neglectis, necessarii usûs est hujusmodi fotus, calidissimè & quamprimùm adhibendus. Sanguinis enim syderati coagula dissolvit; Spiritus ferè enecatatos exsuscitat; Calorem partis naturalem fovet; Carnis putrefactionem prohibet; Venenati miasmatis ferociam domat; Virulentamque materiam foras educit.

*Fotus Ophthalmicus.*

℞. Capit. Papav. alb. concif. & cum Seminib. con-

contuf. ꝑij. Coq. in Aq. font. ꝑij. ad ꝑj. Col. ad  
de Troch. alb. Rhaf. pulv. ꝑis. m.

Addi potest pro re nata Alumen.

*Fotus Pacifici ꝑiv.*

℞. Fol. Vitis, Salicis. Herb. Lactucæ ā M. ij.  
Flor. Nymph. Ros. rub. ā M. j. Capit. Papav. alb.  
(cum. Sem.) ꝑij. Coq. in Aq. ꝑviii. ad medias.  
Col. dissol. Opii ꝑij. Cum Spongia tepidè usur-  
petur ad Frontem, Tempora, totum Caput,  
& Pedes.

In usum duci meretur, ubi non omninò tu-  
tum foret Hypnotica per os exhibere; in Febr-  
bus scilicet impetuose æstuantibus, cum Capi-  
tis fervore, & Dolore pulsatili, Vigiliis perti-  
nacibus, & Delirii metu: Molli enim mulci-  
mine, blandò calore, & humiditate leni, suc-  
cos acres, & bullientes, humectat, mitigat,  
compefcit; nec non per Diaphoresin, aut Cir-  
culationem, è Capite derivat: Spiritus laceffi-  
tos in quietem disponit; Somnumque placidum  
allicit. In Febribus verò malignæ profapia, ubi  
Spiritus à veneno oppressi, & titubantes, ægrè  
se compositis ordinibus sustinere sufficiunt; &  
vel Torpori vel Convulsionibus succumbere pe-  
riclitantur, & ferè perimuntur; cane pejus &  
angue vitandum esse moneo.

Heurnius (Meth. Lib. 2. Cap. 7.) parat Spon-  
giam somniferam, quam vide.

*Fotus Podagræci ꝑiv.*

℞. Herb. Chamæpit. Abrot. ā M. iv. Coq. in  
Aq. ꝑvj. ad ꝑiv. Col. dissol. Sal. Tart. Sal. Armon.  
ā ꝑij. m.

Tonum partis conservat, & roborat; Spiri-  
tuum (in fibrillis scatentium) irritationem, sive  
excandescentiam, compefcit; Sales Arthriticos  
aut

aut amplectendo foras educit ; aut præcipitando, ab effervescentiis dolorificis supprimit. Minimè interim repellit : Repellentia enim in hoc Affectu sunt, nonnunquam longè periculosissima ; in quantum materiam morbificam ad Ventrículum, vel Cerebrum, adigere possint.

*Fotus Pforicus.*

℞. Rad. Oxylap. Enulæ ā ʒij. Sigil. Solom. Bryon. albæ, ā ʒj. Herb. Digital. Fumar. Abrot. Fl. Ros. rub. ā M. ij. Herb. Nicot. Virgin. sicca. Cort. Granat. Alum. ā ʒiſ. Nitri ʒj. f. decoct. in Aq. fʒviii. ad fʒvj. col.

Post celebratas inunctiones (fermento nempe Pforico jam extincto) in usum præcipuè accietur : scilicet ad succum Cutis glandulosum in debitam crasim restituendum ; & ne Ichor impurus denuò in mineras istas glandulares è sanguine repurgitet, prohibendum ; Denique ad Cutim ipsam à fordibus, tam ab Unguentis, quam à morbo contractis, repurgandum.

*Fotus Repellens.*

℞. Aq. ferrata fʒij. Alum. ʒj. coq. & despuma. Incidit, quoad vires, cum Fotu supra scripto Astringenti, quem vide : Atque insuper, valde æstimatur quibusdam Chirurgis, qui eo utuntur pro Collutione ; & experiuntur magnarum esse virtutum, in Ulceribus ichorosis, humidis, & sordidis, repurgandis, siccandis, & sanandis.

*Fotus Roborans.*

℞. Sal. Tart. ʒiſ. Lig. Sassafr. Guajaci ā ʒj. Coq. in Aq. font. fʒiv. ad iij. Col. adde Serpilli, Major. Rorisinar. Layend. ā M. j. Sem. Sinap. ʒiſ. Nuc. Mosch. Mac. ā ʒiſ. Garyoph. ʒj. Infunde in vase clauso, & loco calido, duas horas. Cola.

Iaturæ (ufus tempore in vafe duplici calefactæ)  
adde Spir. Armon. qu. videbitur.

Ad Caput, & Membra quaelibet, à caufa frigidâ dolentia; vel imbecillia reddita. Post huius ufum Pannus Linimento Cephalico illitus, & Thuris fumo fuffitus, parti applicetur.

*Fotus Sambucini* ℥ij.

℞. Fol. (vel tempore hyberno, Cort. inter.) Sambuci M. iv. Coq. in Aq. ℥iij. ad ℥ij. Col. diffol. Sapon. vulg. ℥j. m.

Maximæ eft efficaciz, & specificæ virtutis ad Eryfipelas; illud enim potentiffimè refrænat, & subigit. Ubi verò cuticula eroditur, vix in ufum adduci potest, propter dolorem quem excitabit fumme acrem, & ægrè ferendum.

*Fotus Scorbutici* ℥ij.

℞. Herb. Chamæpit. Hyofcy. ā M. ij. Cort. Winter. ℥iſ. Rad. Raph. fylv. & Lumbric. terreſt. (ſub finem addit.) ā ℥ij. Coq. in Aq. Calc. ℥iij. ad ℥ij. Col. adde Sp. Coch. ℥ij. Opii ℥j. m.

In Doloribus fixis Scorbuticis plurimum potest: ſiquidem Tonum partis conſervat; Spiritus laeſſitos conſopit; Salium ſpicula diffringit; Ichoremque acrem, per effluvia, aut ſudores, evaporare cogit.

*Fotus Spirituoſus.*

℞. Aq. Regin. Hungar. ℥vj. Spir. Lavend. comp. Coch. ā ℥iſ. Sp. Sal. Armon. ℥j. Camph. ℥v. Ol. Tereb. gut. 80. m. Digerantur.

Attenuat, diſcutit, calefacit, roborat. Valet adverſus Affectiones (preſertim partium membranofarum) ab Obſtructione pituitofa, Tono laxato, aut Fibrillarum tenſione, ortas. Laudabilis eſt ufus in Paralyſi, Doloribus Articulorum; ſicut etiam in Colica, & Iliaca Paſſione.

*Fe*

*Fotus Spleneticus.*

℞. Fol. Nicotianæ sicc. ʒj. f. Infus. calida duas horas in Aq. f̄iv. Col. frig. dissol. Gum. Ammon. ʒss. Foveatur Lienis regio stuphis laneis huic col. calid. intinctis, & expressis.

*Fotus Stomachici f̄ij.*

℞. Vini rub. f̄ij. Spir. Vini commun. Aceti Vini ā f̄ss. Absinth. Menth. ā M̄ss. Rad. Bistortæ ʒss. Cort. Granat. ʒij. Garyoph. Mac. Nuc. Mosē. Cinnam. ā ʒj. Ther. Ven. ʒss. Macerentur clausē in Baln. Mar. duas horas; & colatura usurpetur ferventissima.

Nobile hoc est planē remedium, eximiē confortans, calefaciens, & corroborans; atque usurpari benē potest, ad Stomachi Flacciditatem, Frigus, Dolorem, Flatum, Nauseam, Vomitum, Appetitum prostratum, Coctionem læsam; Porro etiam ad Diarrhœam, Hypercatharsin, & Dyfenteriam.

*Fotus ad Tympanitum f̄ij.*

℞. Nitri ʒij. Sal. Armon. ʒj. Spir. Vini tenuioris, multo phlegmate imbuti f̄ij. m. & dissolve in vitro.

Pannus laneus huic tepidē intinctus, super totum Abdomen applicetur, & subindē mutetur, denuō intingendo: fiat bis in die per horā semis: dein applicetur Cataplasma ex Fimo Vaccino; & Pulv. Stercoris Canini.

*Frontalis ʒij.*

℞. Pul. Mastiches, Thuris ā ʒij. Cretæ, Farinæ Fabar. ā ʒss. Alb. ov. conguas. Ol. Ros. ā ʒvj. Aceti q. s. m. in Emplatri formam.

Adhibetur in Affectibus Oculorum Rheumaticis; idque tum Præservationis; tum Curationis ergo: strictim enim adhærendo, carneisque tubulos



tubulos firmiter comprimendo & constringendo, humorum defluxum inhibet. Namque sciendum est, partes circa Oculos ita & fabricâ & sicu constitui; ut quicquid humoris, aut è Pericranio, aut Musculis vicinis, depluit, recipere aptæ sint. Imò (quod mirum, sed) non inuitatum est, ex Capitis contusione lituram lividam sub oculis residere, & figi.

*Gargarism. Anginosi* ℞ij.

℞. Herb. Aquileg. M. ij. Cort. inter. Ulmi ℞j. Fung. Samb. Glycyr. Alb. Canis ā ℞is. Coq. in Aq. ℞ijss. Col. ℞xxvj. dissol. Sal. Armon. ℞ij. Syr. è Rubo Idæo, Mel. Ros. ā ℞ijj. m.

Gutturis Musculos inflammatos, ad crepaturam ferè turgidos, arfactos, & combustos, humectat, fovet, & emollit: Glandulas, Ductusque Salivales, extus mucagine obductos, detergit; intusque phlegmate infarctos aperit. Ubi verò multum peccat Pituita viscida, & Glandulæ magis quàm Musculi laborant, ad potentiùs attenuantia, & educentia pervenire oportet.

*Garg. Communis* ℞j.

℞. Aq. Plant. ℞x. Aq. Ros. rub. ℞ijj. Syr. Moror. ℞ij. Mel. Ros. ℞j. Ol. Vitrioli q. f. ad aptam aciditatem m.

In Febribus; ad Os eluendum, mundandum, refrigerandum; Sitimque fallendam.

*Garg. Detergentis*, ℞j.

℞. Succ. Pomorum Agrestium ℞xij. Syr. è Rubo Idæo ℞iv. m.

Viscositatem crassam, & amurcam fordidam, Linguae & Fauibus adhærentem, detergit: Oris & Gulæ ariditatem humectat, & Fervorem refrigerat: Salivæ talsedinem & acorem corrigit; Sitimque extinguit. Quoties verò Af-

fectus in Erosiones, Aphthas, aut Ulcuscula degeneraverit; vix potest (ob dolorem quem concitabit) perferri: atque tunc omninò Refrigerantia, Humeñtancia, Mucilaginosã, & Astringentia in usum adscisci debent.

In Febribus à Saliva (utut paucã) Linguæ asperitatibus hærente, ibidemque à calore inspissatã, & torrefactã, necnon à vaporibus perpetim expiratis, Linguæ sordes & discoloratio fit; media autem Linguæ pars maximè fordescit, quia asperior est, & vaporibus directiùs opponitur; Linguæque latera, & apex, motitatione aliquatenùs emundantur. Jones de Feb. 87.

*Garg. Emollientis* ℞ij.

℞. Rad. Alth. Glycyrrh. Hord. perl. ā ʒj. Furfuris macri in nod. lig. M. j. Cort. inter. Ulmi, Gum. Arab. ā ʒss. Fic. N. viij. Coq. in Aq. ℞iij. Col. ʒxxviiij. dissol. Syr. Jujub. Alth. ā ʒij. Lochoch. san. ʒss. m.

Utimur contra Inflammationem, Siccitatem, Asperitatem, Scabritiem, Rimas & Fissuras, in Febribus Linguam & Fauces exsiccantibus, quasi comburentibus, & affligentibus.

*Garg. eontra Fæctorem.*

℞. Myr. ʒij. Rad. Irid. Florent. Cyperi, Cal. aromat. Angel. Hispan. ā ʒj. Garyoph. ʒss. Fol. Rorismar. M. j. f. Infus. cal. & clausã duas horas in Aq. font. ℞ss. Vin. alb. ʒiv. Col. adde Aq. Regin. Hungar. ʒvj. Tinct. Benzo. ʒij. m.

*Garg. ad Hemodiam.*

℞. Herb. Portulacæ contus. M. ij. Aq. font. ʒxij. Stent in frigido horam j. Col. per cribrum sine express. ℞ss. adde Cretæ lotæ ʒij. Sal. Tart. ʒss. Aq. Regin. Hungar. ʒj. Tinct. Benz. ʒij. m.

*Garg.*

*Garg. Lavigantis* ℞j.

℞. Rad. Consolidæ maj. ℥ij. Gum. Arab. ℥j.  
Coq. in Aq. Hord. ℥xx. Col. ℥xij. adde Aq. Ros.  
rub. ℥j. Syr. Alth. ℥iij. m.

Viribus certat cum superiori; minus autem  
digerit; magis tamen refrigerat.

*Garg. ad Linguae ardorem* ℞j.

℞. Aq. Plant. ℥viii. Aq. Ros. rub. ℥iv. Album.  
Ov. conuass. N<sup>o</sup>. iv. Sal. Prunel. Div. Syr. Alth.  
℥iv. m.

Linguam, Fauces, vicinasque partes molestè  
calentes, refrigerat; arefactas Humiditate &  
Lentore imbuit; Humorūque acrium affluxum  
modicè repellit.

*Gargar. Mastichinum.*

℞. Mastic. pulv. ℥ss. Coq. in Aq. font. ℥xij.  
Col. ℥viii. dissolve Sacch. Saturni Div. Syr. Bal-  
sam. ℥ij. m.

Contra Oris Inflammationem, Excoriationem,  
Pustulas, & Ulcuscula superficialia.

I. *Garg. Myrrhisatum.*

℞. Vini rub. astringentis ℞j. Myrrhæ pul. ℥ij.  
m.

Detergit, astringit, repellit, siccatur, sanat. Ad  
Gingivas tumefcentes, fungosas, flaccidas, san-  
guinolentas, erosas, & putridas: Ad Oris for-  
des & foetorem: & ad Faucium, Gulæque Ul-  
cera (licet Venerea) præstantissimum habetur  
Diaclysmā. Porro in Nares injici, vel attrahi po-  
test, summo cum emolumento, ad Ozanā;  
ubi materia putrida, Ossium spongiorum Ca-  
vernulis hospitans, teterrimi odoris effluvia ex-  
pirat.

2. *Garg. Myrrhisatum.*

℞. Myrr. pulv. ʒij. Dissolut. in mortario cum Vitel. Ov. ʒij. adde Mel. Ros. col. ʒij. Vin. alb. ℥ss. m.

Ad Faucium & Gulæ Ulcera.

*Garg. Paralytici ℥j.*

℞. Vini albi ℥ss. Sinap. confect. ʒj. vel q. f. ad acredinem satis intensam impertiendam, Aq. Saturæ (vel Thymi) ʒiv. Mel. Ros. ʒij. Aceti parum. m.

Aquæ Saturæ (si non præsto fuerit) substitui potest Decoct. Salsaph.

*Garg. ad Pituitam ℥j.*

℞. Aq. Hyssopi ʒx. Spir. Vini rectific. ʒj. Spir. Cochlear. ʒss. Spir. Castor. ʒij. Spir. Sal. Armon. ʒiv. Pul. Rad. Pyrethri ʒj. Mellis ʒiv. m. Urfurpetur frigide.

Attenuando, incidendo, vellicando, & irritando, Salivam, & Phlegma viscosum, è Glandulis, & Oris emunctoris, validissime prolicit, & evacuat. Ideoque locum jure vindicat in Affectibus Capitis pituitosis, frigidis & diuturnis: in Morbis torpidis, & soporosis: in Lethargo, Cephalalgia gravativa, Linguae Paralyfi, Dotalgia, Uvulæ elongatione, Tonsillarum tumore, Angina. Neque metuendum erit ne Inflammatio incepta hujusmodi acrium adhibitione magis augeatur; siquidem illius causa (magnam partem) est Pituita crassa, & lentescens, hisce partibus spongiosis impacta, quæ sanguini obicem ponens, cursumque ejus inhibens, inundationem inflammatoriam producit. Ideoque in istius stagnantis, & obstruentis, Pituitæ eliquatione & educatione, veram potissimamque hujus Affectus (sc. Anginæ) curationem consistere, certissimum est.

*Garg.*

*Garg. Prunellorum* ℞ij.

℞. Corticum Prunellorum sylvest. ℥ij. Coq. in Aq. ℞ijss. Col. ℥xxiv. dissol. Alum. Div. Aceti ℥ij. Mel. Ros. ℥vj. m.

Fortissimè astringit; Gingivarum laxitatem corrigit; Putredinem arceat; Fœtorem tollit; Erosionem refarcit: Sanguinis eruptionem inhibet: Dentès firmat, illosque regenerata carne obducit: Oris ulcera sanat; Mephiticumque anhelitum emendat: Glandulas salivales nimium distentas constringit, & contrahit; atque eo modo, & Pituitam influxam exprimit; & ulteriorem ejus immodicum affluxum prohibet. Sin verò ejusmodi fuerit rei status, ut Pituita Glandulosa in tantum crassescat, ut Constringentium ope exprimi prorsus nequeat; tunc ad potenter Incidentia, & Vellicantia (quale est Garg. ad Pituitam) confugiendum erit.

*Garg. de Pyrethro* ℥x.

℞. Rad. Pyreth. ℥ss. Sem. Papav. albi, Hyoscy. ā ℥ij. Caryoph. ℥ss. Vini albi ℞ss. Aceti ℥iv. Coq. ad ℞ss. & Col. adde. Spir. Vini ℥ij. m.

Partes Vellicando, & Pituitam crassam eliquando, stagnantemque dimovendo, illam, (una cum sero acri) è Gingivis Glandulisque potenter educit: Deinde Spiritus irritatos placando, dolorificæque invicem allidentes consopiendo, cruciatus sensum extinguit: Tandemque calorem partibus suffundendo, Tumorem discutendo, Tonumque reparando, ulteriorem humorum affluxum prohibet. Atque ita nobile & adequatum esse Odontalgie remedium Ratio suadet; cui etiam & Experientia numquam non ferè suffragatur.

*Garg. Refrigerantis* ℞j.

℞. Aq. Plantag. Sperm. Ranar. Flor. Samb. ā  
 ℥iv. Aq. Ros. rub. ℥ij. Album. Ovor. (in aquam  
 agitando redact.) No. iv. Sacch. alb. ℥j. m.

Hoc modo præscriptum vidi.

℞. Alb. Ov. j. Fortiter agitur cum Aq. Sperm.  
 Ranar. ℥v. Aq. Ros. Mell. ā ℥j. m.

In Febribus ardentibus gratissimum est; at-  
 que ad Linguae fervores, ariditatem, asperitu-  
 dinem & erosionem commodissimum.

*Garg. Rosati.* ℥x.

℞. Fl. Ros. rub. sicc. ℥iiij. Balauft. Cort. Granat.  
 ā ℥ij. Bac. Myrt. Boli pulv. Terr. Japon. ā ℥j. Alum.  
 ℥j. Coq. in Aq. Plantag. Vin. rub. austeri ā ℥vj.  
 Col. ℥viiij. dissolv. Mel. Ros. col. ℥ij. m.

Ad amurcam viscidam Linguam oblinentem;  
 & ad Glandularum salivalium laxitatem.

*Garg. de Rubia Tinctorum.*

℞. Rad. Rubiae tinct. ℥ss. coq. in Aceti ℥viiij.  
 ad ℥vj. col. adde Alum. usti, Salis ā ℥ij. coq. ite-  
 rum ad despum. Et admisce Mel. Ros. ℥jss.

Mirabilem ejus efficaciam notavi in Ulcere  
 Oris depascenti *Canker* vulgò dicto.

*Garg. Scorbutici* ℞ij.

℞. Rad. Rub. Tinct. ℥j. Pyreth. Cort. Wint. ā  
 ℥ij. Herb. Periclym. Salv. Sanic. Aquileg. ā Mj.  
 Coq. in Aq. Calc. ℞ijss. Col. ℥xxviiij. adde Spir.  
 Coch. ℥ss. Mel. Ros. ℥iv. m.

Gingivas, Orisque partes, Sanguinis & Sali-  
 vae fordibus (quæ corruptelam, putredinem,  
 fetoremque Scorbuticis inferunt) liberat; Ul-  
 cusculaque inde ortum trahentia siccat, & sa-  
 nat.

*Garg.*

*Garg. Sedativum.*

℞. Cort. Prunellor. sylv. Rad. Pyreth. ā ʒss.  
 Garyoph. ʒj. Coq. in Aq. ʒxij. ad ʒviij. Col. adde  
 Aq. Regin. Hungar. Mellis Ros. col. ā ʒij. Laud.  
 liq. gut. 124. Spir. Sal. Armon. q. f. ad acorem  
 insignem. m.

Ad Dentalgiam suprimendam, frigidam in ore  
 aliquandiu detineatur, & expuatur; interim ca-  
 vendo ne deglutiatur.

*Garg. de Sedo.*

℞. Fol. Sedi major. ʒiv. Contuf. affunde Aq.  
 flor. Samb. ʒxij. Repone in Hypogæo per no-  
 ctem. Col. sine expref. diffol. Sacch. Saturni (vel  
 Sal. Prunel.) ʒij. Sacc. alb. ʒj. m. Refrigerat, re-  
 pellit.

*Garg. Sinapinum.*

℞. Aq. font. ʒss. Spir. Vini com. Aceti Vini ā  
 ʒiv. Pul. Sinap. ʒss. Sacch. alb. ʒj. m.

Ad Linguae Paralyfin, & Affectus soporosos.

*Garg. Variolosi ʒij.*

℞. Hord. perl. Glycyrrh. ā ʒss. Rad. Alth. Vi-  
 ciarum ā ʒj. Fic. N. xij. Fung. Samb. M. j. Coq.  
 in Aq. ʒijss. Col. ʒxxviii. diffolv. Oxym. simpl. &  
 Mel. Ros. ā ʒij. m.

Partes Oris & Gulæ, inflammatas, distentas,  
 rigidas, arefactas, asperas, & dolentes, emol-  
 lit, humectat, lenit: Pustulas innascentes ma-  
 turat; Salivationemque adjuvat. Sub Declina-  
 tionem verò Variolarum Confluentium, cum  
 Ptyalifinus jam imminuitur; si evenerit ut Sali-  
 va eousque sit excocta, & viscida, ut Suffoca-  
 tionis periculum inferat; tunc ad potenter atte-  
 nuantia, & irritantia devenire necessitas postu-  
 lat: Tale est illud ad Pituitam supra descrip-  
 tum; atque inter ejus usum, Spiritus Sal. Ar-  
 mon.

mon. proportio vel augenda, vel minuenda erit, tum pro rei ipsius ratione, tum & ægrôtantis toleratione.

*Garg. de Vite* ℞j.

℞. Fol. Vitis, Herb. Salv. Veronicæ fam. Pentaphyl. Ocul. Rubi ā M. ss. Coq. in Aq. ℞iiss. ad ℞j. Col. adde Alum ℞iiss. Aceti, Mellis ā ℞ij. Coq. iterum & despuma.

Optimè refrigerat, eluit, detergit, astringit, putredini resistit, fôrdes emungit, Orisque fœtorem emendat. Locum meretur tam in Febribus, quàm Scorbuto. Atque hic obiter notem Alumen, & ejusmodi Austerâ, nullo modo Salivales ductus ocludere; aut Salivæ exitum inhibere; sed è contrario (quia Glandulas stringunt & contrahunt) multum promovere; quod cuilibet experienti liquido patebit.

*Garg. ad Ulcera.*

℞. Aq. Calcis ℞iiss. Mercur. dulc. pulv. ℞j. Digere in loco tepido 12. horas. In Col. dissol. Syr. e Rosis sicc. ℞j. m.

Inject. Benedicta apud Pharmac. Bat. fit ex Aq. Calc. ℞iiss. & Mercur. dulc. ℞iij.

Ad Faucium & Gulæ rebellia & contumacia Ulcera commodissimè præscribitur; potenter siccat, & fermentum sylvestre domat. Tentatum quidem novi in Ulcere Linguae Cancroso, sed (verum fateor) nullo cum effectu laudabili. Mercurialia enim (quatenus adhuc dum observando fuerim) Cancro potius obsunt, quàm profunt. Quod candidè (licet obiter) adnotare volui.

*Garg. pro Uxula* ℞ij.

℞. Herb. Aquileg. M. iv. Flor. Ros. rub. sicc. Balauft. ā M. ss. Pip. longi div. Myrrhæ ℞ij. Coq. in



in Aq. ꝑij. & Vini albi ꝑss. Col. ꝑxxvj. adde Sp. Vini. Syr. Moror. & è Rubo Idæo ā ꝑij. m.

Ad Uvulae, Tonsillarum, Musculorum Fau- cium, Laryngis & Pharyngis infarctionem, tu- morem, & inflammationem consultissime præ- scribitur. Partim enim attenuando, & vellican- do, partimque constringendo, & exprimendo, pituitosam illuviem aggestam evacuat: ac deinde, Glandulas spongiosas, tumidas & tenfas, in minus spatium contrahendo, atque natura- les limites & crasin reducendo, ulteriorem ad partes affluxum optime præscindit.

Hic ut, quæ sparim & laxius supra explicui, in Synopsin contraham; de Gargarifinorum spe- ciebus secundum Intentiones Medicas scite eli- gendis, has ponam Regulas.

1. Si Materia admodum crassa, & tenax, è Glandulis ipsis sit educenda; tunc Sp. Sal. Ar- mon. Acria, & Irritantia in usum adscisci debe- bunt.

2. Si minus sit viscida, & tamen stagnet prop- ter fungosam Glandularum laxitatem; Austera hoc officio fungentur.

3. Si lentescens amurca Linguam & Fauces spisse obliniat; Acida, & Detergentia expeten- tur.

4. Si partes sint excoariate, irritabiles, & are- factæ; Mucilaginosæ, & Emollientia commo- distime præscribentur.

5. Si denique ob Sanguinis ebullitionem, par- tes Musculosæ inflammentur; Emollientia rem- conficient.

*Gelatina Analeptica.*

℞. Ped. Ov. N. iv. Ped. Vitul. N. ij. Raf. C. C. Ebor. ā ꝑj. Ichthyocol. ꝑss. Gum. Arab. Tragac. ā ꝑij. Aq. Hordi. depur. ꝑxij. Coq. ad ꝑiv. Col. adde Sacch. ꝑiv.

Egre-

Egregiè nutrit, & Humorù acrimoniã corrigi. Easdem possidet virtutes ac Jusculum Consummatum, quod vide.

Diu asservari nequit, quin mucorem & foetorem contrahet: unde recens semper usurpanda erit.

*Globus Saponaceus.*

℞. Sapon. albæ ʒij. Sulph. vivi ʒj. Æris virid. ʒj. Camph. ʒj. Ol. Tart. q. l. f. Globus f. a.

Vesperì pars affecta cum eo (tantillo Aceti humectato) blandè obducatur, & mane proximo Lacte abluatur, ad Vitiliginem, & Morphem delendam.

*Haustus Alexipharmacus.*

℞. Aq. Lact. Alexit. ʒiij. Epidem. Pæon. comp. Syr. Garyoph. de Croco ā ʒij. Diascord. ʒij. Lap. de Goa ʒj. m.

In Febribus mali moris, Spiritus collapsos erigit, & sustentat; Malignitati adversatur; è Centro corporis ad Circumferentiam pellit; & Sudorem ciet. Propinari potest, sextis, vel octavis horis, pro re nata.

*Haustus Amarus.*

℞. Aq. Card. bened. ʒij. Ment. Cinnam. fort. ā ʒij. Gent. comp. ʒss. Pul. Serp. Virg. ʒj. m.

Isdem insignitur virtutibus ac Decoctum Sacerum, quod vide. Insuper Ventriculum roborat; Vomitionem sedat; & Vermes enecat.

*Haustus ad Arenulas.*

℞. Succì Petroselini ʒiss. Sp. Vini com. ʒss. Ol. Anisi gut. ij. Sp. Sal. Armon. gut. viij. Sacch. alb. ʒij. m.

Urinam ciet; Saburram pituitosam, Tartarum granulascens, & Arenulas, quàm potentissimè expellit; In grandiori verò Calculo, ab hu-

hujusmodi valenter provocantibus omnimodè abstinendum erit. Nè, si in Rene sit, eum in Ureterem fortiter impellant, ejusque canalem (quasi epistomio) strictim obturent; atque ita Suppressionem Urinæ funestam inferant. Si in Vesica; ne Mucum viscidum [qui Calculum crassè obvelat, illiusque asperitates, quasi thecà, molliter recondit] eluant; atque etiam Calculum ipsum fortiùs exagitent; è cavea, ubi quietus latuit, deturbent; dirumque trucemque Paroxyfinum pessimè excitent.

*Haustus Astringens.*

R. Aq. Plantag. ʒij. Ment. ʒss. Cinnam. fort. ʒj. Syr. de Mecon. ʒvj. Ol. Nuc. Mosc. gut. j. Dialcordii ʒss. Boli ʒj. Balauft. ʒss. m.

Ventriculum, & Viscera confortat; Intestinorum tonum renovat; lubricitatem emendat; & importunum motum dejectorium reprimit; His adde, quòd Spiritus exacerbatos pacificat; Humorūque & Vaporū radios à Centro ad corporis Circumferentiam pellit; & exindè foras ablegat.

*Haustus Bechicus.*

R. Gum. Arab. pul. ʒss. Dissolve super ignem in Aq. Scabiosæ, & Aq. Cinnam. hord. à ʒiiss. Tunc adde Mithrid. Dialcord. à ʒj. Lohoch fan. ʒj. Diacodii ʒss. vel ʒvj. m.

Serum acre irritans, è Glandulis in Laryngem suffundi solidum, obtundit, inrassat, & cohibet; partes exquisitè sensiles leni mucore defendit; Somnum suaviter accersit; Sanguinifque recrementa lymphatica per Diaphoresin ex-terminat: Ideoque omnimodè appositum est remedium ad Tussim vespertinam, à frigore suscepto ortam, & inter decumbendum in lectum, inclementer divexantem.

*Haus*

*Haustus Camphoratus.*

℞. Camph. (aliquibus guttis Ol. Amygd. dulc. sol.) gr. viij. Aq. Papav. err. ℥iij. Syr. Alth. ℥vj. Sacch. Saturni gr. ij. m.

Ad Urinæ ardorem, & stillicidium (vel ab Epispasticis; vel Sero acri ortum) multum laudatur. Etiam (ut audiui) ad Micturitionem (periculofum istud in Variolis Symptoma) Remedium est celebratu dignissimum.

*Haustus Cardiacus.*

℞. Aq. Ceraf. nig. Lact. Alexit. ā ℥j. Menthæ ℥j. Epidem. Pæon. comp. ā ℥ij. Confec. Alkerm. ℥j. Ol. Nuc. Mosc. gut. j. Syr. Garyoph. ℥iij. m.

Ad Spirituum lapsum, languorem, & deliquium.

*Haustus ad Casum.*

℞. Vini Canar. ℥iv. Ol. Terebint. gut. x. Terræ Sigill. Sang. Drac. pul. ā ℥j. Sacch. alb. ℥ij. m.

Acorem absorbet; Sanguinis misturam conservat; characterem balsamicum consolidantem eidem imprimit; & Hæmorrhagias internas sistit.

*Haustus ad Catarrhum.*

℞. Aq. Tussilag. ℥vj. Sacch. candi alb. ℥vj. Vitel. Ov. No. ij. Probè conquassata, igni admoveantur, & lectum petenti propinentur.

In Tussi (ut ita dicam) Gutturali, Catarrhali, vespertinâ, à frigore suscepto ortum ducente; quæ speciatim inter decumbendum in lectum repetit, atque importunè concutiendo, quietemque prohibendo affligit; hicce Haustus multum auxiliari solet. Laryngem enim dulci mucagine adeò munit, ut Seri acrioris, & irritantis, aculeos non sentiat, atque ita Tussim prorogat, & horam fallit, donec somnus obrepit;

pat, & Tuffiendi tempus tandem elapsum fit.

In Tuffi verò Pectorali, quæ profundius radices egerit, & à fanguine pituitofò, fæculentias craffas Pulmonibus fuffundente, dependet, perniciofus effe videtur nimium liberalis Saccharorum ufus; quia Cruoris mafam fæculentiorum reddit; Bronchia infarcta graviori faburrâ infarcit: putredinalemque difpofitionem Fibris inducit.

In Infula Sancti Thomæ, fub Æquatore (inquit Garençieres) molunt Cannas Saccharinas; & quod fupereft expreffo fucco objiciunt Porcis; qui inde dicuntur in tam miram teneritudinem pinguefcere, ut de bonitate cum Capis Hispanicis certent, denturque ventriculis invalidis. Undè colligere eft, quòd fi Saccharum eâ vi & facultate polleat, ut Suillarem (omnium ferè carniùm tenaciffimam) ad tantam teneritudinem adducat; eâdem prorsùs ratione Corruptelam, & Sphacelum, in Pulmonibus accelerabit; cùm ipfi fint mollis & fpongiofæ fubftantiæ; & Styp-ticis Astringentibusque conferventur.

*Hauftus Cephalicus.*

℞. Aq. Ceraf. nig. ꝑij. Pæon. comp. Syrup. Pæon. comp. ā ꝑss. Tinct. Caftor. gut. xxx. Laud. liq. gut. xv. Cinnab. Antim. ꝑj. m.

In Morbis Convulfivis Idiopathicis, qui oriuntur primariò in Cerebro ipfo, vel Nervis (ob copulam heterogeneam Spiritus animales in expofiones adigentem) fummoperè conducit. In Sympatheticis verò, qui à mera Irritatione (propter humores acres alicubi in vifceribus delitefcetes, Vermes, aut Dentitionis cruciatus) excitantur, licet aliquid boni (ad præfentem fcilicet expofionem difflandam) apportet; Remedia tamen principalia aliundè (pro caufarum

rum

rum varietate) esse defumenda, nemini non si-  
quidò satis manifestum esse potest. Ad Curatio-  
nem propinetur [si quo modo possit] in ipso Pa-  
roxyfimo; vel statim eo finiente. Ad Præcautio-  
nem, vesperi per triduum ante Lunationum tem-  
pora.

*Hauftus Consolans.*

℞. Aq. Ceraf. nig. ℥ij. Ment. Ros. Damasc. Na-  
phæ, Cœlest. ā ʒj. Cinnam. fort. Pæon. comp. ā  
ʒij. Confec. Alkerm. Pul. e Chel. Canc. comp. ā  
ʒj. Ol. Garyoph. gut. j. Syr. Garyoph. ʒiij. m.

Spiritibus lapsis, & decumbentibus, fortiter  
subvenit. In Virium dejectione, Leipothymia,  
& Cordis Palpitatione plurimum potest.

*Hauftus è Cynoglossò.*

℞. Succu Cynogl. ʒss. Aq. Papav. err. ʒifs. Sacch.  
ʒij. Ol. Anisi gut. j. m.

*Hauftus è Diagrydio.*

℞. Diagryd. gr. xij. [ad gr. xv.] Antimon. Dia-  
phor. ʒss. Sal. Tart. gr. vj. Ol. Junip. gut. vj. Vitel.  
Ovi N. j. Probè committis adde Syr. Ros. Sol.  
Aq. Lact. Cinnam. ā ʒss. Aq. Ment. Mirab. ā ʒij.  
Sp. Sal. Armon. gut. xij. m.

Detur in Colica Biliofa.

*Hauftus Diaphoreticus.*

℞. Aq. Card. bened. ʒiifs. Epidem. Theriacal.  
Syr. de Mecon. ā ʒss. Antimon. Diaphor. ʒj. Ther.  
Androm. ʒij. Spir. Sal. Armon. gut. xij. m.

Certiùs, jucundiùs, & potentiùs Diaphore-  
ticum, vix erit facile forsàn cuiquam invenire.  
Opiata enim Sudoriferis optimè sociantur, quia  
Sudoris evacuationem plurimum promovent,  
atque lassitudinem & molestiam ægris prohi-  
bent: Porrò Cardiaca & Volatilia Opiatis benè  
ad-

adjiciuntur, quia Spiritus, ne Narcoticæ plagæ succumbant, opportunè & fortiter sustentant.

Si Antimonium Diaphoreticum (inquit Hofman.) optimè paratum fuerit, ita ut multùm de Terra Nitrosa participet; ultrà plures annos, absque ulla noxa, ægrotis propinari potest. Secus autem, si Sulphur Antimonii in eo excedat, ut à Nitro non debitè calcinatum fuerit; tunc manifestè tractu temporis aëri expositum pravam, & malignam, iterùm induere potest naturam, quæ per vim Emeticam ut plurimùm se exerit: Ad quod evitandum ritè præparari debet.

Dr. Grevv asserit Antimonium Diaphoreticum Spiritui Nitri, aut Vitrioli, commistum notabiliter effervesce; indèque argumentatur hanc Preparationem minimè esse inutilem, prout aliqui (à Calcinatione, & Ablutione ejus) suspicati sunt, & astruxerunt. Mihi ipsi verò experimentum cum Oleo Vitrioli facienti nescio cur successus defuit: nullum cujus omnino lustum exindè ortum curiosè observans animadvertere potui.

*Hauslus Diureticus Acidus.*

R. Aq. Raph. comp. ℥i ss. Spir. Vini Gall. Succi Limon. ā ℥i ss. Syr. Viol. ℥j. m.

Sitim tollit; Bilem temperat; Salium acres corrigit; Sanguinem refrigerat, fundit, liquat, Serumque copiosè fecermit; Pituitam lentam incidit, attenuat, detergit; Urinam ciet; & Arenulas evacuat. Convenit ubi adest Temperamentum calidum, Scorbuticum, Febrilis dispositio; atque ubi Pituita, vel Viscida, vel Glareosa, Renes, aut Vesicam (absque Inflammatione, Ulcereve) obsidens, Urinæ cursum inhibet.

Suppressio Urinæ totalis, quæ fit, non à Re-

ni-

nibus, Ductibusve Urinariis, Lapide, Sabulo, Mucove obstructis; sed à Sanguine ipso confuso, nimis stricto, & adeò obferato, ut laticem aquosum intimiùs permixtum è sinu suo ægrè dimittat: cujusmodi casus retulerunt Riverius, Willis, Fr. Sylvius, atque inter Medicinam faciendam ipsemet etiam aliquoties observavi; exindeque eum agnovi, quòd nullus dolor vel Lumborum vel Pubis præcesserat; & Vesica (teste Cathetere) Urinæ omninò vacua fuisset: Hæcce inquam notabilis, & (nisi tempestivè & ritè tractetur) lethalis, Urinæ suppressio curatur (Dr. Baynard monstrante viam) per Spiritum Vitrioli, Nitrive, in vehiculo idoneo liberaliter propinatum: atque eò certius (ut opinor) si venæsectio præmittatur. Hujuscè instantias apud Philosoph. Transact. N<sup>o</sup>. 215. lectu & observatu dignissimas videre est.

*Hausticus Diureticus Oleosus.*

℞. Vini albi ꝑiv. Ol. Amygd. dulc. ꝑj. Ol. Terrebint. gut. xx. Sacch. albi ꝑss. m.

Urinam, & Sabulum potenter expellit: & maxime commodus est, ubi Renes, Ureteres, aut Vesica sunt (sine magna tamen Inflammatione) excoriata, vel ulcerata. Item in Paroxyfmis Arenulosis (non autem Calculosis) ubi Urina est admodum limpida, vel nigra & turbida, vel sanguinea, vel chylosa, aut purulenta.

*Haustus Epilepticus.*

℞. Sal. Succini, Ol. Rorismar. ā gut. ij. Sacch. alb. ꝑj. Optimè tritus in mortatio vitreo adde Aq. Ceraior. nig. ꝑss. Aq. Rutæ Pæon. comp. ā ꝑij. Spir. Lavend. comp. Sp. Sal. Armon. Laud. liqu. ā gut. vj. [plus minùs, pro ætatis ratione] m.

*Hau-*



*Hauftus ad Febrem Vulnerariam.*

℞. Aq. Lact. Alexit. ꝑijss. Theriacal. Acet. ā  
 ʒvj. Ocul. Cancr. subtil. pulv. ʒij. Antimon. Dia-  
 phoret. ʒj. Sacch. candi albi ʒij. Ol. Terebint.  
 gut. iv. m.

Cavendum [inquit Fr. Sylvius] in Misturis  
 Oculos Cancrorum Aceto solutorum capientibus,  
 ne Syrupi ex Mucaginosi parati eis addantur;  
 quoniam mox, aut paulo post, redduntur inde  
 Mucaginum adinstar spissæ, & ad usum ineptæ.  
 Sed ipse [qui hæc scribo] hujusmodi ex Oc. Cancr.  
 & Aceto Misturas Saccharo solo edulcoratas,  
 tractu temporis instar Albuminum mucilaginosas  
 evasisse observavi.

*Hauftus Febrifugus.*

℞. Aq. Card. ben. ʒiij. Theriacal. still. Syr. de  
 Mecon. ā ʒfs. Diacord. ʒfs. Sal. Absint. ʒj. Sp.  
 Sal. Armon. gut. xv. Ol. Garyoph. gut. j. m.

Assumat æger horam unam ante expectatum  
 Paroxyfimi accessum; & lectum petens Sudorem  
 quoquo modo sollicitet: & duas horas perferat.  
 Subsidio est in Febris Intermittentibus; præ-  
 fertim ubi Algor, Rigor, & Horror sævius in-  
 vadere, & longum durare solent.

Huic verò Haustui non [quasi infallibile esset  
 remediū] semper fidendum erit: siquidem  
 aliquos observavi, quibus Sudor hoc modo con-  
 citatus calidus & profusus, adventante usu-  
 ali paroxyfimo, repente & inopinato cessaverit:  
 Horror Rigorque febrilis redierit; atque eo pe-  
 jus tunc cum ægris actum fuerit, quod madore  
 iqualentes Algorem molestissimè tulerint.

*Hauftus Febrifugus Riverii.*

℞. Aq. Cichorii ʒiij. Sal. Absint. ʒfs. Spir. Vi-  
 trioli gut. xx. m.

Hauriatur horam unam ante Paroxyfinum in lecto, Sudorem provocando, & expectando: Atque ante subsecuturos Paroxyfinos repetatur, donec Febris tandem extingatur. Est profecto Remedium minimè contemnendum, ab Febres Intermittentes Vernales.

Si assumatur statim, luctu inter Alkali & Acidum adhuc vigente, eo potentior erit.

*Hauftus contra Fluorem.*

℞. Alb. Ov. N<sup>o</sup>. j. Conquassato adde Aq. Cinnam. fort. ʒiſs. m.

Si sumatur manè & vesperi quotidie, Fluorem album coercere, & Lumbaginem ejus comitem alleviare potis est. Semper verò abstinentum est ab ejus usu, appropinquantibus Menstruorum accursibus.

*Hauftus Hæmopticus.*

℞. Aq. Plantag. ʒiv. Aceti, Syr. è Symp. añ ʒſs. Album Ovi conquass. N<sup>o</sup>. j. m.

Hoc reverà Nobile, Expertum, & Parabile remedium, Sanguinem bullientem potenter refrigerat, incrassat, & refrænât: Vasorumque aperturas constringit, occludit, & consolidat.

*Hauftus Hydragogus.*

℞. Gum. Gamand. Crem. Tart. pul. añ gr. xiv. Ol. Junip. gut. iij. Dissolve diligenter in Mortario in Vini albi ʒiij. addendo Sacch. albi ʒiſs. m. Vide Pil. Hydrag.

*Hauftus Hystericus.*

℞. Aq. Puleg. ʒij. Bryon. comp. ʒiij. Tinct. Castor. ʒj. Succ. Rutæ ʒſs. Syr. de Artemisf. ʒj. m.

Exhiberi potest ante, inter, vel immediatè Paroxyfinum.

*Hau-*

*Haustus Japonicus.*

R. Aq. Sperm. Ranar. ꝑij. Syr. è Rosis ficc. ꝑij.  
Ter. Japon. pul. ꝑj. Sacch. Saturni gr. iv. Ol. Cin-  
nam. gut. j. Laud. liqu. gut. xx. m.

Mirificis pollet virtutibus contra Sanguinis  
Vomitum, Hæmoptoen. Mensium profusionem,  
& quascunque internas Hæmorrhagias.

*Haustus Lacteus.*

R. Vitel. Ov. No. j. Sacch. candi rub. ꝑvj. Aq.  
Ros. rub. ꝑj. Lactis ꝑiv. Ol. Nuc. Mosc. gut. j. Op-  
timè commisceantur.

Sumatur manè pro Jentaculo, & vesperi pro  
Cœna, quotidie per longum tempus; ad Febrem  
Hecticam, Sudores nocturnos, & Atrophiam,  
non à Pulmonum ulceratorum, sed à Sanguinis  
ipsius acris, & fermentescibilis, vitio ortam.

*Haustus Nitrosus.*

R. Aq. Papav. errat. ꝑij. Sal. Prunel. ꝑj. Syr.  
Viol. ꝑj. m.

Sanguinem refrigerio perfundit, ejusque len-  
torem incidit, & Obstructiones, Inflammatio-  
nesque inde natas, extinguit; Sitim sedat; Uri-  
nam movet. Valet præcipuè contra Pleuritidem  
Peripneumoniam, & Febres Inflammatorias ma-  
lignitatis expertes.

*Haustus Oleosus.*

R. Ol. Lini (non rancidi) ꝑij. Ol. Anisi gut.  
ij. Syr. Capil. Ven. ꝑj. Spir. Sal. Armon. gut. xij.  
m.

Ad Pleuritidem (cum cruento spūto) Perip-  
neumoniam & Asthma (Venæsectionibus de-  
bitis non neglectis) *ἄριστον.*

Ab assumpto Oleo, horam abstineat æger à  
quibuscunque Liquoribus: secus enim Oleum  
illis

illis supernatans in Ventriculo, Nauseam excitabit; exindèque per Vomitum rejicietur.

Oleum recens extractum requirimus quia palato gratius non adeò nauseam excitat; sed inveteratum & rancidum potius eligere debemus, quia potentius digerit, & expectorat.

Delicatulis verò si recens parari nequeat, istud (ut habet Etmullerus) ad solem depurandum & ita reservandum est, nempe ℞. Ol. Lini expr. Aq. tepidæ ā Concutiantur bene invicem, & quantum possibile commisceantur: postea relinquuntur in sole; & semper quod in fundo est separetur, hocque toties donec Oleum purificetur.

Audivi Oleum optimè depurari posse, libræ uni Olei addendo ℥j. pul. Salis Nitri, & simul in phiala fursùm deorsùm agitata, diu & fortiter conquassando.

*Haustus Paregoricus communis.*

℞. Aq. Ceras. nig. ℥ijss. Aq. Epidem. Cinnam. fort. ā ℥ij. Syr. de Mecon. ℥j. m.

Frequentissimi usus est, ad Dolorem pacandum, & Somnum conciliandum.

*Haustus Paregor. Refrigerans.*

℞. Aq. Papav. Rhæad. ℥ij. Aq. Sperm. Ranar. Syr. Limon. ā ℥j. Laud. liq. gut. xxv. m.

Ad eisdem usum; præcipuè ubi datur Febris, Sitis intensâ.

*Haustus Peruvianus.*

℞. Aq. Card. ben. ℥ij. Aq. Epidem. Syr. Garyoph. ā ℥ij. Ol. Nuc. Mosc. gut. j. Pul. Cort. Peruv. ℥j. m.

Gratissimus hic modus est exhibendi Corticem ad Febres Intermitentes.

*Hau-*

*Haustus Pleuriticus.*

R. Pul. Olib. (vel Resinæ Pini) pulv. ʒj. Vitel. Ov. No. j. Diacod. ʒvj. Aq. Papav. ʒj. Aq. Theriac. ʒlss. Ol. Anisi gut. ij. Sp. Sal. Armon. gut. xij. m.

*Haustus Præparans.*

R. Vini Rhen. ʒiij. Crem. Tart. pul. ʒj. Syr. è 5. Rad. Oxym. Scill. à ʒfs. m.

Cap. vesperi Purgationem præcedenti, si Phlegma viscosum Ventriculum & Intestina instar glutinis oblinat.

*Haustus Saccharinus.*

R. Aq. Rosar. Damasc. Cinnam. hord. Sacch. candi rubri à ʒij. Dissolve super ignem pro unico Haustu vespertino.

Vires æmularur Haustus ad Catarrhum: Partibus enim exquisitè sensilibus, & irritabilibus, mucorem obducit; easque contra Rheumatis injurias defendit: Serum tenue incrassat; & acre obtundit. Ob enormem verò (quâ saturatur) Sacchari quantitatem, minimè debet iis obtrudi, quorum Ventriculus copiosâ phlegmatis viscosi saburrâ oblinitur, & oneratur.

*Haustus è Salibus volatilibus.*

R. Sal. volat. CC. ʒfs. Sal. Succini gr. v. Vini Canar. ʒiv. Ol. Nuc. Mosc. gut. ij. Sach. albi ʒij. m.

Commodissima hæc videtur formula, quâ, minimo cum palati offenso, assumi possunt Salia volatilia: atque est planè quoddam Sal volatile Oleosum extemporaneè paratum. Spiritus labascentes, aut prostratos, exfuscat; Sanguinem grumescentem dissolvit; lentescentem incidit; stagnantem commovet; fæculentum depurat; & Urinam ciet. Utilissimè præscribitur ad Capitis Gravedinem; Lethargum; Paralyfin; Leipothymiam;

miam; Cordis Tremorem; Pleuritidem, & Hydropem.

*Haustus Saponaceus.*

℞. Sapon. Venet. raf. à ℥ij. ad ℥iv. Coq. in Lact. ℥vj. ad ℥iv. Adde Sacch. albi ℥iij. Col.

Detur manè, & quartâ pomeridianâ, per quadriduum, vel quintiduum, ad Icterus. Valentissimum habetur remedium.

Barbette refert de quadam annos circiter viginti nata, quæ integrum per annum laboraverat motibus Epilepticis, à 7. matutina in horam 9. vespertinam durantibus, cum spuma oris, sine loquela, aut sensu, cui; sequentem Haustum bis quotidie propinavit, & mensis spatio sanitatem ei reddidit.

℞. Sapon. Hispan. alb. ℥fs. Coq. ex Lact. Vaccino, & col. ℥iij. dentur potui.

*Haustus Saturninus.*

℞. Aq. Sperm. Ranar. ℥iis. Aceti. ℥fs. Succi Urticæ ℥ij. Syr. de Mecon. ℥vj. Sacch. Saturni gr. vj. Alum. gr. iij. Sang. Drac. ℥fs. m.

Ad Hæmorrhagias.

*Haustus Sgypticus.*

℞. Aq. Plantag. Sperm. Ranar. à ℥iis. Aq. Cinnam. hord. Aceti à ℥iij. Syr. Nymph. ℥fs. Croci Martis astring. ℥fs. Sacch. Saturni gr. v. m.

Quibuscunque Hæmorrhagiis; præfertim Mensium profusione; & Sanguinis Vomitus, feliciter medetur.

*Haustus Variolosus.*

℞. Coccinel. integ. ℥j. Coq. in Aq. Lact. Alexit. ℥iv. Col. ℥iij. dissol. Diacord. à ℥j. ad ℥j. Diacod. ℥vj. Ol. Nuc. Mosc. gut. j. m.

*Haustus contra Vomitum.*

℞. Aq. Cinnam. fort. Syr. Limon. à ℥fs. Sal. Absinth.

finth. ʒj. Ol. Nuc. Mosc. & Caryoph. añ gut. j.  
Laudan. liqu. gut. xx. m.

Expertissimum, utilissimum, & raro fallax re-  
medium. In Colica cum Vomitione enormi, &  
Africtione alvi pertinaci, addere potes pul.  
Rhab. ʒss. & reiterare, donec operetur.

*Hydrogal. Chartacei ʒij.*

ʒ. Chartæ Scriptoriæ optimæ Schedas N. iv.  
Panes biscoctos Neapolitanos N. ij. Aq. ʒijss.  
Coq. ad ʒbiss. Col. adde Lactis ʒbiss. Coq. iterum  
ad ʒij. & adde Nuc. Mosc. rasæ, & Sacch. al-  
bi q. s. m.

Edulcorat, inkrassat, obstipat: In specie, Su-  
doribus matutinis, Diarrhœa, & Mênium im-  
modico fluxui laborantibus succurrit.

*Hydromel Foelis.*

ʒ. Rad. Zedoar. ʒss. Gum. Ammon. (non col.)  
ʒij. Flor. Sulph. ʒijj. Mellis despum. ʒij. Aquæ  
ʒij. coq. (non despumando) ad ʒxij. sub finem  
addendo Croci gr. xij. quando friget, col.

Potenter admodum incidit, eliquat, & edu-  
cit Phlegma viscidum, ductus pneumonicos in-  
ferciens, exindeq. Orthopnœam, & Asthma hu-  
midum inferens. Utrum verò conveniat in Asth-  
mate sicco, convulsivo, febrili, nondum satis  
habeo perspectum: Sed verisimile mihi vide-  
tur, quòd in isto rerum statu, Sanguinem nimis  
effervesfacere, humorum orgasmum concitare,  
& consequenter Paroxyfimum intendere, possit.  
Pacienti sapius propinetur cochl. j. vel ij.

*Hydromel Asthmaticum.*

ʒ. Flor. recent. Digitalis ʒss. His Affunde  
Aquæ font. calentis ʒij. Arête claude in olla in-  
vitreata nova, postridie exprimendo cola. Hu-  
jus ʒbiss. adjunge s. a. Gum. Ammon. (Aceti  
L 4 ʒiv.

℞iv. soluti) ℞j. Mellis ℞iv. Tinct. Benzo. ℞ij.

Cochleatim assumatur, addendo pro re nata  
Sp. Sal. Armon.

*Hydromel Calceum.*

℞. Aq. Calc. ℞viii. Lig. Guajaci, Sassafr. ā ℞ij.  
Sem. Carui, Coriand. ā ℞ss. Glycyrrh. ℞j. Passul.  
Malacens. ℞ij. Fiat maceratio frigida per inte-  
grum diem; liquori transcolato adde Mellis  
℞viii. m. super lentum ignem.

Lixivium Calcis sale gaudet sui generis egre-  
gio, à quo præcipitatis acris (tum Muriati-  
cis, tum Acidis) sanguinis particulis, tota mas-  
sa mitescit, atque inde facilius novum chylum  
amplectitur, & in propriam naturam subigit;  
quo fluxio chyli ad partes Ulceratas fit minor;  
& consequenter expeditior fit sanatio Ulcerum.

*Hydromel cum Cerafis.*

℞. Aq. font. ℞xij. Mell. ℞ij. Ad perfectam des-  
pumationem coctis adjice Succo Cerafor. acidu-  
lor ℞ij. Rursus bulliant parum, spumam accu-  
ratissimè auferendo.

Saporis erit jucundissimi, & pro potu ordina-  
rio inferviat.

Eodem planè modo, conficies è Succo Citri,  
aliisque Succis gratis & acidis, inquit Dr. Laf-  
her.

*Hydromel Diuretici ℞ij.*

℞. Rad. Rubiæ Tinct. Fenic. ā ℞j. Petrofel. ℞ij.  
Bac. Lauri, Junip. ā ℞ss. Sem. Dauci fylv. Fenic.  
dulg. ā ℞ij. Coq. in Aq. font. ℞ijss. Col. ℞xxviii.  
adde Succo Parietar. Mellis ā ℞iv. Percoq. ad des-  
pumationem.

*Hydromel Diuretico-Lævigans.*

℞. Rad. Alth. ℞ij. Fenic. Petroiel. ā ℞j. Herb.  
Malv. M. ij. Passul. Malacens. ℞j. Glycyrrh. ℞ss.  
Coq.



Coq. in Aq. Hord. depur. ℥iij. ad ij. In col. distil. Gum. Arab. ℥j. Mellis ℥iij. Coq. ad despum.

Dof. ℥iv. cum totidem unciis Vini albi, ter in die.

1. *Hydromel Pectoralis* ℥ij.

℞. Glycyrrh. ℥ij. Passul. fol. expurgat. ℥iv. Coq. in Aq. Hord. depuratae ℥iij. ad ℥ij. Col. ad de Mellis ℥ij. Coq. ad despumationem.

2. *Hydromel. Pectoralis* ℥ij.

℞. Hord. perl. Passul. fol. exacinat. ā ℥ss. Fic. No. iv. Rad. Liquirit. ℥ij. Enulae, Ireos Florent. Cal. arom. Herb. Nicot. sic. ā ℥j. Tullilag. Hed. terrest. Erysimi, Saniculae ā M. j. Sem. Fanic. dulc. & Anisi (sub finem addit.) ā ℥ij. f. decoct. in Hydrom. simpl. ℥iij. ad ℥ij. Col.

Æquè ferè incidit, & expectorat, ac superius illud Joëlis: sed insuper, validius emollit; lubricat; digerit, & maturat. Usui erit benefico in Tussi profunda, & laboriosa quando scilicet Thoracis intimi recessus cruda lentescentique Pituita obferciuntur, & aggravantur. In Cattarrho autem febrili, tenui, & acri, per glandulas gutturales perpetim depluente, omninò noxium esse reperietur, propterea quòd Humores nimium fundendo, calefaciendo, & tumultuariè exagitando, Affectum certò certius plurimum augebit. Dentur ℥iij. calidè ter in die.

*Hydromel. Simplicis* ℥iv.

℞. Aq. purae font. ℥iv. Mellis ℥ss. Coq. ad perfectam despumationem.

Aliqui parant cum Aquae ℥v. & Mell. ℥j.

Hydromeliti cuilibet composito conficiendo inservire potest; & rariùs usurpatur per se: Nilominus sat congruum videtur Asthmaticis, durante paroxysmo, in potum ordinarium; & diuturnâ Tussi laborantibus. Mel

Mel constat ex principio dulci, viscido manifesto; & acri volatili latente. Ab Acredine detergit, & siccat; A Visciditate digerit, & sanat.

Zwelferus Mellis depurationem per violentas cocturas maximè improbat, solam simplicem per manicam Hippocratis colaturam, in loco moderatè calido, admittit, & laudat. Ita sine omni coctione aut despumatione, Mel purissimum, suo inesse naturali durabile, propriisque virtutibus prægnans, asservari posse ac deberi affirmat.

Si verò multùm coquatur, exinde fiet, ut Cera & Propolis illi intimius permisceantur, nunquam post à Melle amplius ex toto separabilia, quin impuritas maxima, ingratusque sapor & odor, Melli impressa, maneant tenaciter, decies licet clarificetur.

Atque asserit totam Mellis substantiam in bullas & nihilum tandem abire posse (præcipuè superinfusâ sæpius aquâ) si immoderatè & sæpius decoquatur.

*Hydromel de Symphyto.*

℞. Rad. Symph. maj. ℥iv. Herb. Plantag. M. ij. Sem. Papav. alb. Hyoscy. ā ʒij. Coq. in Aq. Hord. depur. ℔ij ad ʒxxviii. Col. dissol. Mellis ℥iv. Sacch. Saturni. gr. xxiv. Cùm refrigerit adde Album. Ovor. conquass. No. iv. Optimè commisceantur.

Ad Hæmorrhagias quascumque dentur ℥iv. pro dosi.

*Infusi Amari ℔iv.*

℞. Aq. destill. ℔iv. Spir. Vini ℔ss. Sal. Tart. gr. ʒ2. Rad. Gent. ʒij. Summit. Card. ben. Centaur. min. Fl. Chamæm. ā ʒvj. Infunde in Balneo 12. horas & col.

Propinare soleo vel per se; vel cum Vino Amaro ad hunc modum. ℞. In-

℞. Infusi & Vini Amari ā lbs. vel.

℞. Infusi Amari ℥xij. & Vini Amari ℥iv. m.  
Dof. Cochl. vj. vel viij. bis de die.

*Infus. Amar. Chalybeati* ℥iv.

℞. Aq. Lact. Alexit. ℥biss. Ment. Gent. Comp.  
Lumbric. Magist. ā ℥iv. Rad. Gent. Div. Summit.  
Card. ben. Centaur. min. Fl. Chamam. ā ℥viij.  
Infunde calidē per noctem. Col. ℥bij. adde Vini  
Chalyb. ℥bij. m.

*Infus. Anthelminticum.*

℞. Sem. Santon. contus. ℥ss. Aq. Ment. ℥iv.  
Gent. Comp. Cinnam. añ ℥ij. Infunde calidē hor.  
i. Col. adde Syr. ē Cich. cum Rhab. ℥ij. Ol. Nuc.  
Mosc. gut. ij. m.

Sumat Puer cochl. ij. bis in die per tres dies ;  
deindē propinetur Catharticum.

Quoniam Pueri Amara non admittunt, Instru-  
mento, quo os divaricatur, (supinis fasciola ip-  
sis violenter detentis, ore distento) per Clyste-  
ridium quoddam (fistulā non fragili munitum)  
invitis, Amara quanto plus fieri potest intimiūs  
transmissa injiciamus, inquit Ægineta lib. 4. cap.  
57. p. 384.

*Infusum Araldinum.*

℞. Herb. Digital. Herb. Polypod. querc. añ  
℥iv. Concis. & in ollam fictilem invitreatam con-  
jectis affunde Aq. font. ad trium digitorum trans-  
versorum supereminentiam Deinde vase benē  
clauso macerentur remisso calore per integrum  
diem : & coletur cum levi expressione, ut li-  
quor perftet Cerevisiæ colore limpidus.

Ad Morbos Convulsivos percurandos, den-  
tur vesp. & manē, Adultis cochl. v. & Infanti-  
bus cochl. j.

*Infusum Artbriticum.*

℞. Chamæpit. sicc. contuf. ꝑj. Flor. Lavend. sicc. Theriacæ Venet. ā ꝑfs. Vini rub. generofi ꝑij. Macera duas horas ſuper prunas candentes, & col.

Ad Affectum à Ventriculo depellendum propinetur ꝑfs. & repetatur doſis, quotiès præſenti Medico viſum fuerit.

*Infuſi Cardiaci ꝑj.*

℞. Conf. Roſ. rub. ꝑj. Conf. flor. Borag. ꝑij. Cort. Citri cond. ꝑvj. Affunde Aq. Borag. ꝑix. Aq. Ulmar. ꝑiij. Aq. Roſ. Dam. ꝑij. Miſce diligenter in mortario marmoreo; macera frigidè horam unam; & col. adde Succ. Chermes ꝑfs. Succ. Limon. ꝑj. Syr. è Rubo Ideæo ꝑfs. Trajice per manicam Hippoc. & f. liquor. clarus.

Sanguinis nimis inflammabilis fervores & impetus reſtringit, & ſedat; ſimulque Spiritûs atrabiliaria nube obſcuros, & depreſſos, clarificat, & levat. Solatium affert gratum Febri ardente, Affectu Hypochondriaco, & Melancholico laborantibus. Bibat patiens ꝑiv. ter de die.

*Infuſi Cephalici ꝑiijfs.*

℞. Sterc. Pavon. albi ꝑiv. Millep. contuf. ꝑj. Aq. Ceraſ. nig. Vini albi ā ꝑiſfs. Infunde 24. horas frigide; col. per manicam clarificatæ adde Aq. Langii ꝑiij. Sp. Lavend. comp. ꝑiſfs. Ol. Nuc. Moſc. gut. iij. Syr. Pæon. comp. ꝑvj. m.

Cerebri meatûs, ſæculentiis obſtipatos, & impeditos; referat; ejuſque Tonum flaccidum, & conniventem, roborat. Spiritus animales, copulâ heterogeneâ onuſtos, & irritatos, defæcat; eoque imbecilles, & nutantes, reficit. Capitis demùm nubila & tenebras diſcutit; illique ſudum ſerenum & claritatem feliciter conciliat.

Uti.

Utimum ergò auspicato ad Idiopathicum Capitis  
Dolorem; Vertiginem; & Scotomiam; exhi-  
bendo scilicet ꝑiv. mane & serò.

*Infusi Chamæmeli* ꝑij.

℞. Aq. destill. ꝑij. Spir. Vini ꝑiv. Sal. Tart.  
ꝑij. Flor. Chamæm. contuf. ꝑij. Infunde super ci-  
neres s. a. & cola.

Vide Decoët. Febrif. Amar.

*Infus. Colicum.*

℞. Rad. Zedoar. Contuf. ꝑij. Vini Canar. Spir.  
Vini com. ā ꝑfs. Macera leni tepore 12. horas.  
Col. adde Ol. Junip. gut. xvj. Ol. Garyoph. gut.  
iv. Sacch. albi ꝑj. m.

*Infus. Epilept.* ꝑij.

℞. Visc. arbor. concif. & contuf. ꝑiv. Succi Ru-  
tæ ꝑj. Spir. Vini com. ꝑiv. Aq. font. ꝑxxvij. Sal.  
Tart. ꝑj. Infunde leni tepore 12. horas: col. per  
subsid. depur. adde Syr. Pæon ꝑiv. m.

*Infusum Hispanicum.*

℞. Aq. font. ꝑij. Sal. Tart. ꝑfs. Croci ( minu-  
tim forcipibus concifsi) ꝑfs. Succi Glycyrrhi-  
zæ Hispan. (in tenues lamellas redacti) ꝑj. Di-  
gere calidè, & clausè, 24. horas, & col.

Edulcorat, maturat, incidit, expectorat. In  
Defluxione tenui, è Gulæ Glandulis transfudan-  
te, vesperi præcipuè repetente, & molestissima  
Tussi vexante, propinetur ꝑfs. frigidè singulis  
noëtibus lectum ingressuro. In Tussi verò Pecto-  
rali, quæ vel à lymphæ acri in Pulmonum Bron-  
chia, aut Appendices lobulares, perpetim suf-  
fusâ, vel à materia crassa ibidem deposita, ob-  
struente, & aggravante, natales ducit; ꝑiv. ca-  
lidissimè absorbeantur Aurorâ & Vesperi quoti-  
diè. In Febricula Catarrhali, cum horripilatio-  
nibus, & æstibus, se murò excipientibus, &

vagè recurrentibus ; Capitis hebetudine ; Oculorum rubore ; Aurium tinnicu ; & copiosâ tenui Narium Destillatione, stipatâ ; pitiffetur calidè (instar *Coffee*) frequentî repetitione ad libitum ; frigus interim curiosè cavendo.

*Infusi Purgantis* ℞ij.

℞. Sennæ ʒj. Tart. albi. pul. ʒss. Aq. flor. Sambuci, Vini albi añ ℞ss. Infunde tepidè & clausè in vase vitreo (non autem æneo) xij. horas ; col. claræ ʒxij. adde Syr. è Cich. cum Rhab. ʒiv. Ol. Anisi, & Ol. Nuc. Mosc. añ gut. ij. m.

Senna (inquit Sylvius) blandum est medicamentum, si aut in substantia, aut Infuso exhibeatur, non autem, si decoquatur : tunc enim tormina solet producere ; præsertim iis, qui humoribus scatent Auusteris, aut Acidis. Hoc Infusum tam Pueris, quàm Adultis (mutata tantùm, pro ætatis ratione, dosi) benè convenit ; benignissimè enim, & tamen efficacissimè, operatur. Sin verò ulteriori adhuc instimulo opus fuerit, grana aliquot Scammonii Sulphurati lingulis dosibus possunt adjici. Adultis communiter ʒiv. vel ʒv. exhibeantur. Atque hinc dosis junioribus proportionata facile supputari potest.

*Infusi Reserantis* ℞ij.

℞. Fol. Ficus virent. ʒj. Rad. Bellid. min. ʒvj. Rad. Conray ʒij. Aq. font. ℞ij. Spir. Vini com. ʒij. Sal. Tart. ʒj. f. Infus. calida & clausa f. a. Col. edulc. Sacch. q. s.

Ad Sanguinis compagem nimis strictam reserandam.

*Infusum Rhabarbari Compositum.*

℞. Rhabarb. ʒij. Mirobalan. citr. ʒj. Sal. Absinth. gr. xv. Aq. Plantag. & Aq. Cinnam. fort. añ ʒij. Infunde tepidè & clausè per noctem ; col. ad-

adde Ol. Anisi gut. j. Syr. Ros. Sol.  $\frac{3}{4}$ ss. vel  $\frac{3}{4}$ vijm.

Aliquando ad hunc modum præscribo.

℞. Rhab. incif.  $\frac{3}{4}$ j. Sp. Vini  $\frac{3}{4}$ ss. Aq. Cinnam.  $\frac{3}{4}$ j. Infunde horam j. super prunas candentes; col. adde Syr. Ros. Sol.  $\frac{3}{4}$ j. Ol. Nuc. Mosc. gut. j. Pul. Rhab.  $\frac{3}{4}$ ss. m.

Materiam Intestina laceffentem evacuat; Tormina compescit; Flatus dissipat; Viscera roborat; eorum lubricitatem corrigit; Tonumque stabilit; atque ita omnibus instruitur requisitis ad Diarrhœam ritè & rationabiliter sistendam, & curandam.

*Infusum Rosatum.*

℞. Conf. Ros. rub.  $\frac{3}{4}$ iv. Ol. Sulph. gut. 48. (vel q. f. ad idoneam aciditatem) Aq. font.  $\frac{1}{2}$ ij. Mace-  
rentur calidè in vase vitreato per noctem, & col. per Manicam.

Idem facit, ac Tinctura Rosarum; nempè Sanguinem ardentem refrigerat æstuantem cohibet; acrem corrigit; attenuatum incrassat; Bilem temperat; Sitim explet; Ventriculum reficit; Appetitum restaurat; & moderatè astringit. Julapium est satis gratum, & utile in Febribus ardentibus, & malignis; in Hæmorrhagia narium; Hæmoptysi; Vomitu cruento; Diarrhœâ biliosa; Dysenteria; Mensium fluxû; Picâ; & Abortûs periculo. Dentur  $\frac{3}{4}$ iv.

Eodem modo paratur Infusum Lujulatum, aut Violatum, ex Conserv.  $\frac{3}{4}$ iv. & Aq. font.  $\frac{1}{2}$ ij. Contra Æstum Ventriculi, & Sitim in Febribus.

*Infusum Rosatum Comp.*

℞. Flor. Ros. rub. sic. Flor. Balauft.  $\frac{1}{2}$   $\frac{3}{4}$ j. Cort. Querc.  $\frac{3}{4}$ ss. Aq. font.  $\frac{1}{2}$ ij. Infunde calidè xij. ho-  
ras

ras; col. adde Aq. Cinnam. hord.  $\text{ʒ} \text{iv}$ . Sacch. albi  $\text{ʒ} \text{ij}$ . Ol. Nuc. Mosch. gut.  $\text{ij}$ . m.

Potenter astringit; ideòque conducit in Diarrhoea, & Hæmoptysi; sed quoniam damnosè ab imperitis, aut incogitantibus, usurpari poterit; duas hic, observatu dignas, lubens adjiciam Cautiones.

Primò, In Alvi fluxu symptomatiko, si Febris acuta morbus sit primarius; tutius est exquisitis Alexiphormacis arduum hoc negotium aggredi, quàm perperam adhibitis Astringentibus, & Opiatis, humores malignos concentrare, Sanguinis depurationem inhibere; Spiritusque vacillantes dejicere.

Secundò in Hæmoptysi, postquam jam actu sistitur Sanguinis eruptio; dum Cruor grumosus, aut Sanguis extravasatus Pulmonibus restat; pessimè audiunt Astringentia; quatenus nempe Excreationem impediunt; Suffocationes; Anhelitùs interceptionem; Febres vehementissimas; inflammationes partis; & subinde Mortem accerfant. Dos.  $\text{ʒ} \text{ij}$ . vel  $\text{ʒ} \text{iv}$ . repetendo donec Intentioni satisfiat.

*Infusi Rubri*  $\text{ʒ} \text{viii}$ .

R. Diaford.  $\text{ʒ} \text{ss}$ . Coccinel.  $\text{ʒ} \text{ij}$ . Garyoph.  $\text{ʒ} \text{j}$ . Vini rub. Lisbonensis  $\text{ʒ} \text{vj}$ . Cinnam.  $\text{ʒ} \text{ij}$ . Stent. 2. horas (obturato vase) super cineres calidos. Col. adde Syr. Cydon. (vel de Mecon.)  $\text{ʒ} \text{iss}$ . m. Pro duabus dosibus contra Diarrhoeam.

*Infusi Styptici*  $\text{ʒ} \text{ij}$ .

R. Rad. Urticæ urentis  $\text{ʒ} \text{iv}$ . Sal. Prunel.  $\text{ʒ} \text{ss}$ . Succ. Urticæ  $\text{ʒ} \text{ij}$ . Aq. font.  $\text{ʒ} \text{ij}$ . f. Infusio calida 12. horas; Col. adde Syr. Alth. (vel de Mecon.)  $\text{ʒ} \text{iv}$ . m.

*Infusi*



*Infusi Traumatici ℞ij.*

℞. Caulium virid. Solani lignosi concis. ℥iv.  
Coccinel. ℥j. Vini albi ℞ij. Infunde calidè, &  
clausè, per noctem; col. adde Syr. Hed. terrest.  
℥iv. Ther. Ven. ℥ss. m.

Singulare est experimentum ad Casum ab alto,  
& Contusionem: Cruorem quippe extravasatum,  
& grumescentem, mirificè dissolvit; in  
massam sanguinis circulantis denuò propellit; atque  
illinc partim per Diaphoresin; partim per  
Diuresin; partimque nonnunquam per Cathar-  
sin, exterminat. Tam potenter, & specificè operatur,  
ut aliquando (non sine stupore) notavi Urinam,  
ab hujus usu, reddi (propter grumos solutos,  
absorptos, & Sero commistos) plane nigricantem.  
Assumantur ℥vj. bis, vel ℥iv. ter in die.

*Infus. Urticæ.*

℞. Rad. Urticæ recent. ℥iv. Herb. Urticæ ℥ij.  
Semi. Urticæ, Dauci sylv. Anisi, Cymini añ ℥ss.  
Aq. calentis ℞iv. f. Infus. calida in furno xij.  
horas. Liquoris (colati, & per decidentiam à  
crassamento liberati) ℥xxviii. dissolve Gum. Arab.  
℥ij. Alum. crudi gr. xxxij. Syr. Boyl. (vel Diacod.)  
℥iv. m.

Contra Urinam cruentam, atque Renum &  
Vesicæ Ulcera, propin. ℥iv. pro doti.

*Infus. Zedoar. Comp.*

℞. Rad. Zedoar. Cal. Aromat. ā ℥ss. Sem. Carui,  
Fenic. d. añ. ℥ij. Nuc. Mosc. Cardamomi,  
Crocii añ ℥j. Garyoph. Gran. Parad. ā ℥ss. Aq. Lact.  
Alexit. ℞ij. Aq. Ment. ℞ss. Aq. Cinnam. ℥iv. Aq.  
Gent. comp. Absint. comp. añ ℥ij. Macerentur in  
calore Hypocaufti per diem naturalem; col. adde  
Spir. Lavend. comp. Spir. Sal. Armøn. añ ℥ij.  
m. M Sto

Stomachicum, & Cephalicum est. Valet contra Colicam Pictonum; Affectionem Arthriticam à Ventriculo & Intestinis expellit.

*Injectio Armoniacæ.*

R. Aq. Calc. ℥ij. Sal. Armon. crudi ꝑss. m.

A Gallo quodam Profugo accipi, qui vires ejus, & laudes (pro more istius Gentis) gloriosissimè cantavit: Atque; re verà, in rebellibus, putridis, tetrìs, & valdè humidis Ulceribus, multum valere credibile est; quatenus scilicet Sordes virosas detergat; Fermentum Sylvestre corrigat; affluxum Lymphæ acrioris refrænet; Carnisq; Spongiosæ, & luxuriantis generationem prohibeat.

*Injectio Vitriolica.*

R. Aq. Plantag. & Sperm. Ranar. āꝑj. Aq. Ros. rub. ꝑij. Sacch. Saturni gr. xij. Vitrioli albi gr. viij. Troch. alb. Rhaf. ꝑj. m.

Ad eosdem cum priori collimat scopos: non tam potenter verò Detergit: sed mitius est remedium; atque; ad Ulcerum Inflammationes sedandas; Dolores mitigandos; & Humores sicandos specialius dicatum.

Atque; hic non importunum, nedum inutile opus esse duco, ut perstringatur quorundam mala praxis, qui in curanda Gonorrhæa, Purgatione sufficienti neglectâ, ad Injections Astringentes se conferunt: Observatione enim plus satis frequenti (inquit Sydenham) certò deprehendi, materiam, quæ eliminanda fuit, Astringentium vi, in corpore detentam, maximum ægris dedisse malum; ex quo persæpè Sanguinis massam de novo subiens, ipsam demùm Luem parit: & Gonorrhæa, quæ Paulo ante evanuerat, demum in conspectum prodit.

*Julapii Acido-dulcis ſibi.*

℞. Aq. font. puræ ad medias coctæ ꝯxxij. Syr.  
Violar ꝯij. Syr. Garyoph. (vel è Rubo Idæo)  
ꝯj. Sp. Vitrioli q. ſ. ad gratiam, m.

Acida Bilioſis in Febris (inquit Riverius)  
nunquam omittenda; quia Amara dulcificantur  
per Acida; quæ, ſi intenſa ſunt in ſuo gradu  
(ut Sp. Vitrioli, aut Sulphuris) ipſius Aloes &  
Colocynthidos amaritudinem deſent: Bilis au-  
tem flava ſuo amare ſpoliata, mortua eſt, &  
innoxia. Atque alibi dicit: De Spiritu Vitrioli  
& Sulphuris hoc diligenter advertendum, in  
Febris Putridis magnum eſſe illius uſum;  
quia inſignem vim habet refrigerandi, aperien-  
di, Putredini reſiſtendi, Inflammabilitatem hu-  
morum prohibendi, & Sitim ſedandi. Attamen  
in Pleuritide, Peripneumonia, Hæmoptoe,  
Phthiſi, cæterisque Pulmonum Affectibus, Ven-  
triculi Inflammatione, Dyſenteria, Renum &  
Veſicæ Ulceribus, plurimum nocere, & ab eo  
abſtinendum eſſe.

Julapium hoc elegantiffimum, & longè gra-  
tiſſimum, exhiberi poteſt frigidum in Febris  
ardentibus ad ꝯij. vel ꝯiv. ſextis horis.

Ut Acidorum Chymicorum vires ampliùs il-  
luſtrem, Obſervationem oppido raram, mirabi-  
lem, utilemque, hic memorabo.

Servus Rhedarius D. Dixon de Maidſtone  
Variolis confluentibus pernicioſè decumbens,  
die ab Eruptione decimo, Phreneti correptus,  
ex Gingivis, Naribus, Auribus, Oculis, Pene,  
etiam & ex Puſtulis varioloſis Sanguinem (ter-  
ribile viſu) profudit.

Ita forſ tulit, ut eo ipſo die advocatus fuerim  
ad illud oppidum: Ideòque D. Finch. Pharma-  
copæus pro hoc ſuo patiente me conſuluit.

Primum quidem inevitabile (ut videbatur) Fatum exhorrescens, medicamina morienti porrigere recusavi: Sed illo acrius instantè, & repulsam pati nolente, liberalem Sanguinis missionem imperavi; & Hautum è fortioribus Stypiticum, & Paregoricum, præscripsi.

His nihil proficientibus, malum Cuneum malo Nodo deberi ratus, Olei Vitrioli guttas quadraginta ex vehiculo satis largo statim propinandas, & elapso horæ dimidio reiterandas, suasi.

Has simul ac sumpserat, Deus bone! Quanta rerum mutatio! Quanta passus est! Conturbationes inexplicabiles; & Angores adeò intolerandas, ut postea (sanus, & eorum recordatus) vel ipsam vitam tali pretio redimere vix tantè esse dixerit.

Omnes autem illicò Sanguinis Cataractæ sunt occlusæ: mox obdormivit; postea mente constans, & febris expers, evigilavit; atque ab eo tempore sensim convalescens, sanus & sospes evasit.

*Julapii Alexiterii ℞j.*

℞. Aq. Lact. Alexiter. Cerafor. nig. ā ʒiv. Aq. Rutæ ʒiij. Epidem. ʒij. Tinct. Croci (Aq. Theriac. paratæ) ʒj. Syr. Garyophyl. ʒij. Lap. de Goa, Lap. Contray. ā ʒj. Confec. Alkerm. ʒij. m.

Necessarij usus est in Febribus putridis, & malignis, ubi Spiritus à Veneno deleterio; & sphacelante ferè obruuntur, & enecantur; ad illos nempe vividè expandendos, & exsuscitandos; indeque ad Sanguinis miscelam debitam restaurandam; Venenum debellandum; & foras eliminandum. Ad hos fines pro re nata concedi potest ad cochl. v. octavis, sextis, vel tertiis horis. Diligenter verò observandum, quòd quamprimum Phlogosis Spirituum & Sanguinis hoc ritu

ritu restituitur; ne incendium funestum inde suboriatur, prorsus ab hujusmodi calidiorum usu tempestivè abstinere oportet; aut saltem eorum dosis minuenda, & rariùs repetenda est.

*Julapii Antemetici* ℥xij.

℞. Aq. Gemm. Querc. Cinnam. horð. ā ℥iij. Aq. Gent. comp. Absinth. comp. Syr. Limon. ā ℥ij. Sal. Absinth. ℥ij. Laud. liq. gut. 40. m.

Hujus elementa sunt, Sal fixum Acido commissum, & in tertium quid coalitum; Aromatica; Astringentia; & Laudanum; atque ideò Fermentum acre obtundit; Stomachi vigorem & tonum restituit; Spirituum furores coërcet; Fibrillarum spasimum confopit; & Vomitus efficaciter sistit Dos. cochl. iij. per vices frequentes.

*Julapii Astringentis.*

℞. Aq. Plantag. & Gemmul. Querc. ā ℥iv. Menthae ℥fs. Cinnam. fort. ℥ij. Syr. è Rotis sicc. ℥fs. Diafcord. Boli ā Div. Terr. Japon. ℥ij. Ol. Nuc. Mosc. gut. ij. m.

Contra Diarrhœam inscribitur. Diarrhœa verò symptomatica (illa nempe quæ Febribus in principio supervenit) ut plurimum est mala: Primò, Quia impedit coctionem materiae morbigicae, ceu legitimam ejus separationem per naturalem humorum fermentationem. Secundò Quia vires perniciosè prostermit. Tertiò Quia subsequens est febrilis Colliquationis; id quod patet, quoniam Excreta tunc temporis sunt plurimum foetida. Ergo talis Diarrhœa semper erit sistenda; aut saltem ita cohibenda, ne fiat exorbitans. Medici aliàs ordinario putant indicari tunc Purgationem, quandò talis supervenit Diarrhœa; sed rectè dicit Lindanus, ipsos tunc nescire quid sit superveniens Morbo: Nam cum super-

veniat talis Diarrhoea tantummodo propter summam materiae cruditatem, & acrimoniam, eamque saepius malignam; humorumque etiam confusionem; statumque colliquativum; non debet sanè irritari, & exasperari Purgantibus; sed vel in totum sisti; vel saltem intra debitos limites coerceri. Dos.  $\text{ʒij}$ . sextis horis, donec refrænetur symptoma; & postea bis, vel semel in die, pro rei emergentis ratione.

*Julapii Aurei ʒbj.*

R. Vini Canar. ʒbj. Garyoph. contus. ʒj. Croci scissi ʒss. Macera in Balnei calore horam j. Col. adde Spir. Hormini (Essentiâ Amb. grif. imbuti) ʒss. Spir. Lavend. Comp. ʒj. Syr. Garyoph. ʒiiss. Succ. Chermes ʒss. Fol. Auri N<sup>o</sup>. iij. m.

*Julapii Camphorati ʒbj.*

R. Aq. Bacc. Sambuc. Aq. Ceraf. nig.  $\text{ā}$  ʒvj. Aq. Bryon. comp. ʒj. In istis extingue (ad totalem consumptionem) Camphoræ accensæ Div. Adde Syr. Bacc. Samb. & Syr. Ceraf. nigr.  $\text{ā}$  ʒiiss. m.

Hoc præcellentissima inter Hysterica numerari debere, saepius repetita docuit Experientia: Spiritus namque efferratos mirè sedando; desultorios coercendo; & dissipabiles condensando, figendoque; Paroxysmum præsentem abruptit, & expectatum præcavet: Imò si pertinaciter usurpetur, nonnunquam & Affectum ipsum radicitus extirpat. Propinentur ʒij. vel ʒiij. pro doli.

*Julapii Carminativi ʒxij.*

R. Vini albi. ʒiv. Aq. flor. Chamæm. Rutæ  $\text{ā}$  ʒiij. Aq. Pæon. comp. ʒiiss. Sacch. albiss. ʒvj. Ol. Junip. Spir. Sal. Armon.  $\text{ā}$  gut. xxiv. m.

Phlegmatis in Ventriculo, & Intestinis, tenaci.

citatem incidit : Spumam, & Bullas, ex ejus conquassatione ortas, dissilire facit; Flatus, iis inclusos, dissipat : Calorem Viscerum deficientem restituit; Spasmodicamque Membranarum perturbationem tollit. Utilissimè præscribitur ad Ructus & Flatus, Ventriculum, & Hypochondria distendentes, & cruciantes; ad Colicam flatuosam; Tormina post Partum; Vertiginem, &c. Dos.  $\text{ʒiij.}$  vel  $\text{ʒiv.}$  vase priùs benè agitato.

*Julapii Caryophyllacei*  $\text{ʒxij.}$

R. Caryophyll. aroma. contus. gr. xxiv. Croci gr. xij. Aq. Ceras. nig.  $\text{ʒiv.}$  Aq. Cinnam. Mirab.  $\text{ā ʒi.}$  Pæon. comp.  $\text{ʒis.}$  Fiat maceratio calida & clausa hor. j. Col. adde Vini Canar.  $\text{ʒiv.}$  Syr. Caryophyll.  $\text{ʒifs.}$  Spir. Lavend. comp. gut. 48. Ol. Vitrioli gut. iv. Fol. Auri No. j. m.

Stomachicum est, Cardiacum; Cephalicum.

*Julap. de Castoreo*  $\text{ʒxij.}$

R. Fol. Rorifinar. recent. concis. M. j. Aq. font. ferventis  $\text{ʒxij.}$  Fiat Infusio calida per horam. j. Col. clar.  $\text{ʒviiij.}$  adde Aq. Rutæ, Puleg. Bryon comp.  $\text{ā ʒi}$  Pæon. comp. Tinct. Castor.  $\text{ā ʒis.}$  Sal Succini  $\text{ʒis.}$  Sacch. alb.  $\text{ʒvj. m.}$

Contra Affectiones Hystericas dentur cochl. v. cum Sp. Sal. Armon. gut. x.

*Julapii Cephalici*  $\text{ʒxij.}$

R. Aq. Ceras. nig.  $\text{ʒiv.}$  Rutæ  $\text{ʒiij.}$  Pæon. comp.  $\text{ʒij.}$  Bryon. comp.  $\text{ʒj.}$  Tinct. Castor. Spir. Lavend. comp.  $\text{ā ʒij.}$  Ol. Nuc. Mosc. gut. iv. Syr. Pæon. comp.  $\text{ʒifs.}$  Pulv. de Gutteta Div. m.

Ad Epilepsiam, & Affectiones quascunque Convulsivas, & Soporosas; ad Capitis Dolorem, Vertiginem, & Paralyfin, cum fructu usurpatur.

Propinari possunt cochl. v. ante, inter, vel immediate post Paroxyfinum. Ad præcautionem

verò manè, & vesperi; præsertim juxta singulas Lunæ periodos; circa hæc tempora enim Cerebrum miras patitur alterationes; siquidem in Plenilunio (ut ex Vulneribus Capitis patet) Cerebrum turget, & totam Calvariæ cavitatem replet; imò extra Vulnus sæpè attolli visum est: Decrescente verò Lunâ, usque ad Novilunium, subsidet, & tunc minima ejus quantitas cernitur: Ut Ostrea, Piscesque Testacei omnes in Plenilunio turgentiores, & meliores habentur, in Novilunio è contra.

*Julapii Chalybeati ℞j.*

℞. Aq. Fœnic. Petrosel. ā ʒxij. Sal. Chalyb. pul. ʒij. Dissolve super prunas; reponè 24. horas. Liquori claro effuso adde Aq. Raph. comp. Syr. è 5. Rad. ā ʒiv. Spir. Cochl. Elix. Propr. Tartarifati ā ʒss. m.

Incipiendum est à minori dosi, sc. cochl. iij. quæ sensim augenda est ad cochl. vj. vel. vij.

Observabit interea Medicus, num æger Chalybem excernat nec ne; quod ex sæcum nigredine cognosci potest: aliàs si non excernatur, quinto aut sexto die clystere, vel eccoprotico, alvum movebit; imò utiliter poterit Chalybeata Purgantibus admiscere; ut aperiat, & in corpore non subsistat. Primerof. de Morb. Mulier. 176.

*Julapii Cordialis ʒxij.*

℞. Aq. Melissæ, Cerass. nig. ā ʒiij. Cinnam. hord. ʒij. Epidem. ʒiss. Pæon. Comp. Syr. Garyoph. ā ʒj. Limon. ʒss. Confect. Alkermes div. m.

Hujusmodi Cardiaca quamprimum in Stomachum ingeruntur, imò interdum Ore tantùm libata, virtutes suas exerunt; & cum grato appulsi, Spiritus in primis viis, sive corporis velut porticu, degentes, refocillant, aut instaurant: dein



dein horum continuitate, Ovatio eadem in Spiritus alios successivè tradita, brevi per totam Animæ sensitivæ compagem undulat; proinde ut tum Cerebrum, tum Præcordia, pleniorè Spirituum (quasi exultantium) influxu irradiata, functionum suarum munia multò vegetiùs & alacriùs obeant; atque ita Pulsus, priùs debilis, aut vacillans, mox fortiùs vibret; & Sanguis cum majori impetu circumpellatur.

Hicce autem vigor ascititius, cùm à Spiritùs Vinoti, diffilabilis adeò & fugacis, afflatu solùm pendeat, valdè reperitur evanidus, & momento labitur; atque dein æger (non obstante vi Julapii) in pristinos languores rursùm recidit: Ideòque (si communis passim pateretur mos practicandi) tenuibus his Julapiis, generosa Electuaria, Oleis aromaticis ditata, quæ in Ventriculo diutiùs retineri possent, ibique gratum spirarent, & Spiritus, æque saltem ac Julapia, demulcerent, & exultare facerent, libentiùs sæpe substituerem.

*Julapii Cordialis temperati ℞j.*

℞. Aq. Ros. Damasc. ℥viii. Vini Rhen. ℥iv. Succ. Aurant. ℥j. Aq. Cinnam. fort. ℥ij. Sacch. albi ℥j. Pul. subtil. C. C. ℥iv. m.

Solamen & suppetias affert in Febribus; quando æger præ caloris incendio serè comburitur, siti deficit, oblanguetque, item quando recrementa ustulata, biliosa, acria, è sanguine bulliente in Ventriculum suffusa, ægritudinem, & angorem miserabili modo affligentem, concitant. Dos. ℥iv. ter vel sæpiùs in die.

*Julapii Crocati ℥xij.*

℞. Croci (minutim forcipibus concisi) gr. xviii. Coccinel. (contus. & nodulo raro inclusa) ℥ij.

ʒij. Aq. Ceraf. nig. ʒiv. Ment. ʒij. Maceratione calidā & clausā per horam j. præmissā, affunde Vin. Canar. ʒiv. deinde validè exprimantur species, & liquori colato adde Ol. Cimam. Nuc. Mosc. Garyoph. ā gut. ij. Vitell. Ov. No. j. Spir. Lavend. comp. ʒiss. Succ. Cherm. col. Syr. è Rubo Idæo ā ʒss. Syr. Garyoph. ʒj. Fol. Auri No. ij. m. f. a.

Cardiacum est generosum: contra Cordis Palpitationem valet.

*Julapii Diuretici Acidi ʒbij.*

℞. Vini Rhen. ʒbij. Succ. depur. Parietar. Limon. ā ʒij. Aq. Aparines, Spir. Vini Gall. Syr. è ʒ. Rad. ā ʒiv. m.

Sola Acida Diuretica Sanguinem fundunt, ac in serofitates præcipitant; uti cum Acidum lacti ebullienti instillatur. Attamen hoc non adeo pariter omnibus, nec etiam quibusvis, ex æquo contingit. In Constitutione sana, aut non multum ab ea remota, Sal Cruoris partim fixus, & partim nitrosus, partimque volatilis existit: item in Scorbuticis, & Hydropicis quibusdam, iste plerumque fixus evadit: quamobrem in singulis his casibus, Diuretica sale Acido prædita cum fructu adhibentur. In Affectibus verò Catarrhosis, & in quibusdam Hydropicis, & Scorbuticis, cum in Fluoris statum sanguinis particulae salino fixæ evehuntur, ac volatiles deprimuntur (uti crebro evenit) Remedia Acetosa obesse potius quam prodesse solent; quatenus Sanguinem, à crasi recta degenerem, magis pervertunt; quinimò his medicamenta Sale fixo, ac Volatili prædita potius ex usu erunt. Dos. ʒiv. vel ʒvj.

*Julapii Diuretici Aromatici ℥j.*

℞. Vini albi Ulyssiponenf. ꝑviii. Aq. Fœnic.  
 ꝑiv. Aq. Raph. comp. ꝑiii. Tinct. Sal. Tart. ꝑss. Ol.  
 Junip. gut. xxiv. Ol. Anisi, Ol. Nuc. Mosch. ā  
 gut. viij. Sacch. albi ꝑj. m.

Aromatica, quatenus Diuretica, non tam agunt in Sanguinem, quam Organa ipsa. Non illorum enim esse videtur, ut Cruoris contexturam nimis strictam referant, & liquent; Serumque ab ejus amplexibus secedere faciant; sed potissima eorum operandi ratio certissime consistit in hoc; quod ob volatilitatem, tenuitatem, & caliditatem, Renes & Ureteres aperiunt, detergunt, confortant, & ad munus suum defungendum hortantur, & stimulant. Ideoque hoc medicamentum; locum habet, non in Febre, Scorbuto, &c. ad Sanguinem fundendum, & depurandum; sed maxime in Arenulis, ad Sabulum, & Mucum, vias urinarias obstruentem, amovendum; atque ita ad Urinæ cursum vindicandum. Quoties verò in Paroxyfmo Nephritico gravis adfuerit Renum incallescencia, & dolor; ab hujusmodi calentibus, & stimulantibus, omnino abstinendum erit; ne Membranæ scilicet, & Ureteres, in Spasmos, & Constrictiones fortiores adigantur; atque inde Arenulis & Calculo descensus penitus intercludatur.

Aliis etiam (præter Calculum) Affectibus utilem præstat operam: quatenus enim (propter partium tenuitatem, aperiendi, stimulandi, & confortandi facultatem) Lympham congelatam, & feculentam saburram, in canaliculato corporis habitu depositam, è latibus exturbet; sanguinis circulantis in rivum pellat; atque ita (licet secundario) per Diuresin evacuet; Hydropæ & Mensium obstructione laborantibus longè esse

esse proficuum expertus sum. Dos. ꝑiv. vel. ꝑvj. bis terve in die.

*Julapii Diuretici Nitrosi lbij.*

R. Aq. Aparines ꝑxx. Aq. Raph. comp. Syr. Alth. ā ꝑvj. Sal. Prunellæ ꝑfs. Sal. Succini ꝑij. m. Sanguinem, & Succos, eluit, & eliquat; Sales Tartareos, & Mucum aggestum, dissolvit, & expellit; Renes & Ureteres refrigerat, aperit, & detergit. Tutius hoc videtur remedium, quandò multum calefcit & dolet Lumborum regio, quàm superius illud Aromaticum. Observandum verò, nimium frequentem hujusmodi Nitrosorum Diureticorum usum Renum tonum tandem labefacere solere. Propinetur ꝑiv. vel ꝑvj. ter in die.

*Julapii Emmenagogi ꝑxij.*

R. Vini albi ꝑvj. Aq. Pulegii ꝑij. Aq. Bryon. comp. ꝑij. Ol. Sabinæ gut. xij. Ol. Garyoph. gut. viij. Sacch. albi ꝑj. m.

Sanguinem exagitando; Obstructiones reserando; & Uterum stimulando, Menses movet. Atque tunc præcipuè convenit, quando Menses nimis parçè, tardè, & non *ιὸθέρως*, sed cum Dorsu, Abdominis, aut Uteri dolore fluunt. Ubi- cunque verò Sanguis multum reperitur diminutus, aut depauperatus; ubi totalis adest suppressio; malumque est confirmatum, & diuturnum; frustra tunc sunt Emmenagoga. Dos. ꝑij. bis in die per biduum ante expectatum tempus.

*Julapium Epilepticum.*

R. Cort. Peruv. pulv. ꝑvj. Rad. Serp. Virgin. ꝑij. Aq. Ceraf. nig. & Flor. Tiliae ā ꝑviii. Aq. Ruta, Galegæ ā ꝑij. Pæon. comp. ꝑij. Tinct. Epilep. (infra descr.) ꝑij. Syr. Pæon. comp. ꝑij. m. f. Julap. Sumat patiens ꝑij. manè, & vesp. ante Plenilun. & Novilun. vitrum agitando, Ti-

Titulus vires indicat.

Ferunt Brannerum Archiatrum Halensem Turturem deplumasse, & Umbilico Epileptica, in Paroxyfmo, imposuisse; atque sic Paroxyfimum abegisse. Extrahi enim fumum quendam venenatum scribunt; quo extracto, ipse Turtur convellatur, & moriatur. Id quod in Fæminis (& si Epilepsia sit ex consensu Uteri) verò consentaneum esse puto. Sennert. tom. 2. p. 478.

*Julapii Hysterici* ꝑxij.

R. Aq. Ceraf. nig. Artemis. Puleg. ā ꝑiij. Bryon. comp. ꝑiss. Tinct. Castor. ꝑss. Ol. Succini gut. xiv. Sacch. alb. ꝑj. m.

Affectionem Hystericam refrænât; in quantum Spiritus irritat; atque huc illuc excurrere & effèri cogit. Cùm enim ipsi inordinatè habentes, & inæqualiter dispersi, in quibusdam locis densius, inque aliis tenuius scatent, proindeque functionum suarum munia quædam, ac potissimum intra Cerebrum, aut Præcordia, intermittunt, aut perversè agunt; optimum tunc remedium est, ut ab hujusmodi Pharmaco ingrato perturbentur, & exagitentur magis: propterea namque illi, tanquam à loris inflicti excuscitati, & velut flagellati, *irregularis* priores relinquunt, & sponte sua in ordines regulares, & pristina officia redeunt. Dos. ꝑij. vel ꝑiij. Hoc autem remedium non omnibus æque convenit, siquidem cernere est aliquas, quibus Oleum Succini ructus odiosos excitat, & valdè est ingratum.

*Julapii Idæi* ꝑxij.

R. Vini Canar. ꝑiv. Rad. Irid. Florent. incis. ꝑiv. Infunde leni tepore hor. j. Col. adde Aq. Rosar. Dam. ꝑiv. Cinnam. hord. ꝑij. Aq. Cœlest. Spir. Hor.

Hormini, Succi Chermes col. ā ʒij. Syr. ē Rubo  
Idæo ʒifs. Fol. Auri No. ij. m.  
Cardiacum est.

*Julapii Moschati ʒxij.*

℞. Aq. Rosar. Damasc. ʒvj. Naphæ ʒj. Cinnam.  
hord. ʒij. Pæon. comp. ʒifs. Mosch. Ambræ grif.  
(cum Sal. cc. gr. j. tritæ) ā gr. ij. Croci (scissi,  
& in nodulo lig.) ʒj. Ol. Garyoph. gut. j. Con-  
fect. Alchem. ʒij. Syr. Garyoph. ʒifs. m.

Mulcimine pergrato Spiritus in Ventriculum  
copiosius allecitat, & languidos refocillat. Tem-  
peratum quidem est, sed Nobile prorsus Car-  
diacum. In Febris mali moris, quæ vapores  
deleterios ad Stomachum suffundunt; Spiritus-  
que labantes irritant; in confusiones & spasmos  
adigunt; & Singultum inde excitant; nondum  
hactenus præstantius novi remedium; aliquan-  
do enim divinitus succurrit, & Singultum su-  
perat. Ut ingenuè tamen fatear, hoc Symptoma  
adeò indomabile, & funestum sæpè observavi,  
ut neque hoc, neque aliud quodeunque reme-  
dium, vel excogitare vel invenire mihi adhuc  
licuit, quod illi par esset; sed totis viribus licet  
certaverim, Fatid tamen frustra obniscus mortem  
depellere non potui. Dentur cochl. v. tertiis ho-  
ris.

*Julapium Moschatum Infantum.*

℞. Aq. Ceraf. nig. ʒijfs. Pæon. comp. ʒifs. Sp.  
Lavend. comp. gut. xij. Moschi (cum Sal. C. C.  
gr. j. & Sacch. candi albi ʒifs. optimè super por-  
phyritem lævigati) gr. vj. Margarit. lævig. ʒj. m.  
Dentur ʒij. vel ʒij. ter in die, vel sæpius, In-  
fantulo recens nato contra Convulsiones; atque  
ita plus, pro ætatis ratione, biunilis, trimulif-  
ve, Tussi convulsivâ vexatis.

*Julapii Pectoralis* ℥xij.

℞. Aq. Fœniculi ℥vj. Puleg. Hyssopi ā ℥ij.  
Tinct. Dulc. Tinct. Croci (Aq. Theriac. paratæ)  
ā ℥j. Tinct. G. Ammon. Benzo. Ol. Anisi, Sp. Sal.  
Armon. ā gut. xij. Sacch. alb. ℥vj. m.

Constat particulis volatilibus, oleosis, & balsamicis, pulposo dulcium crassamine acceptis, & incorporatis; atque ea de re compositè & diversimodè operatur: etenim incidit, & lenit; attenuat, & maturat; Serum falsum corrigit, & Pituitam crassam eliquat; Pulmonum tonum roborat, & Bronchia ab infarctu liberat: Summum optimum est Thoracicum; & cujuscunque ferè generis Tussi convenit. Dos. cochl. ij. statim à singulis Tussendi nixibus finitis.

*Julapii Perlati Attemperantis* ℥xij.

℞. Aq. Borag. Lujulæ ā ℥iv. Rosar. Damasc.  
Cinnam. hord. añ ℥ij. Margarit. præp. ℥j. Sacch.  
candi albi ℥ij. Ol. Nuc. Mosc. gut. j. m.

Fabricitantibus angores patientibus valdè grato & præsentaneo est subsidio: quippe dum neque sanguinem exagitat, aut rarefacit; neque æstum promovet, aut intendit; Ventriculo interim sæculentiis acribus, & adustis humoribus, (à sanguine despumationem conanti suffusis, & à fermentatione præternaturali excoctis) laboranti, & ferè succumbenti, subvenit: grato enim & edulcoranti embammate illum perfundit; exindeque illo recreato, Spiritus, & influi, & infiti, per totam machinam novo vigore inspirati, confestim refocillantur; plurimum & sustentantur. Dos. cochl. vj. ad libitum.

*Julapii Perlati Cordialis* ℥xij.

℞. Aq. Ceras. nigr. Aq. Lact. Alexit. añ ℥iv.  
Cinnam. hord. ℥ij. Epidem. Pæon. comp. añ ℥j.  
Mar-

Margarit. pp. ʒj. Sacch. candi albi ʒiij. m.

Iisdem pollet viribus ac proximè prægressum: at quoniam aliquantò magis calidum, spirituosum, & activum est, rectius præscribitur quoties non solum Ventriculus aggravatur, & malè patitur; sed insuper debita sanguinis fermentatio deficit; Spiritus labascunt; Pulsus vacillat; & regimen animale universim fatiscit. Dentur cochl. v. vel. vj. in languoribus.

*Julapii Perlati Hysterici ʒxij.*

℞. Aq. Ceraf. nig. Artemis. ā ʒiij. Puleg. Rutæ, Bryon. comp. ā ʒij. Margarit. ʒj. Sacch. candi albi ʒiij. m.

Hujus usus indicatur non (ut superiorum) quando Ventriculus, aut Sanguis, primario & præcipuè laborant; sed quando Spiritus ipsi vel inordinate agglomerantur, & spasmodicè exploduntur; vel copulâ heterogeneâ onerantur, & torpidè subsidunt: uti evenit cum Vapores, & Languores Hysterici, Tremores, Subfultus, aut Affectus Convulsivi, Comatosive, febricitantibus vel adsunt, vel intentant. Propin. cochl. v. ter in die, vel sepius pro re nata.

*Julapii Perlati Phthifici ʒbj.*

℞. Aq. Limac. Pect. nost. ʒviij. Cinnam. hord. ʒvi. Syr. Balsam. ʒij. Margar. præp. Div. Ol. Nuc. Mosch. gut. j. m.

Utile est ad Spiritus rescindendos, & vires fulciendas; ad Ventriculi acidum retundendum, ejusque tonum conservandum; ad Tubercula Pulmonibus nata dissolvenda, & vasorum oscula conglutinanda; ad humorum acrimoniam demulcendam, & colliquativam sanguinis diathesin corrigendam; denique ad Calorem Hecticum extinguendum, & ne lymphæ copiosè per Tracheam



Trachæam & Glandulas Pulmonum expuatur,  
exhibendum. Dos.  $\text{ʒiv}$ . ter in die; vel cochl. v.  
in Languoribus, ad libitum.

*Julapii Pleuriticæ*  $\text{ʒij}$ .

℞. Aq. Papav. errat.  $\text{ʒvj}$ . Tuffilag.  $\text{ʒiv}$ . Syr. Pa-  
pav. err.  $\text{ʒij}$ . Lap. Prunel. Sang. Hirc.  $\text{ā}$   $\text{ʒiv}$ . m.

Ad fitim alleviandam; Sanguinem refrigeran-  
dum; Coagulum lentescens dissolvendum; Ob-  
structionem inde natam expediendam; dolorifi-  
cam membranarum crispationem relaxandam;  
Circulationem per partem restituendam; Expe-  
ctorationem, & Diuresin promovendam, den-  
tur  $\text{ʒiv}$ . ter in die.

*Julapii Proprietatis*  $\text{ʒij}$ .

℞. Vini Canar.  $\text{ʒx}$ . Aq. Ment.  $\text{ʒij}$ . Aq. Gent.  
Comp.  $\text{ʒiv}$ . Rad. Angel. Hispan. Garyoph.  $\text{ā}$   $\text{ʒiv}$ .  
f. infus. tepida, & clausa 2. horas. Col. adde Elix.  
Propr. tartaris.  $\text{ʒij}$ . m.

Ad Appetitum excitandum, Nauseam tollen-  
dam, & Concoctionem juvandam. Propin.  $\text{ʒij}$ . hor.  
ʒs. ante Prandium, & statim à Prandio quotidie.

*Julapii Puerperarum*  $\text{ʒij}$ .

℞. Aq. Melissæ, Ceras. nig.  $\text{ā}$   $\text{ʒij}$ . Cinnam  
hord. Stephani, Syr. de Mecon.  $\text{ā}$   $\text{ʒij}$ . Laud. liq.  
gut. 40. m.

Ad Dolores post Partum expertum, & bene-  
dictum est remedium. Neque quis hic, nisi planè  
inexpertus, metuat Lochiorum obstructionem  
ab ejus usu subsequendam; cum è contra, maxi-  
mè frequens occasio suppressionis eorum ab in-  
tensò dolore repetenda sit, inde enim turbatur  
spirituum ordinatus motus; stringuntur undi-  
que in corpore fibræ; & tenduntur; simul Ute-  
ri ejusque membranose Vaginæ fibrillæ: hinc  
excrementorum per hæc loca debitus supprimi-

tur fluxus. Unde memorato in casu (non tantum Ratione, sed & Experientia annuentibus) Opiata, præ cæteris fausto cum successu exhibentur: ab eorum siquidem usu, cessante dolore, relaxata fibrarum constrictione; & in ordinem restituto spirituum motu, tantum aberit ut suppressus inde sit purgamentorum effluxus, ut è contrâ auspiciato magis, placidius, & copiosius, redeat.

Et quamvis aliqui non infimæ classis Authores hanc medicationem vituperent, & vitent; alii tamen magni nominis Medici, experientiæ innitentes, magnopere celebrant. Et ex animo consulunt.

Si quando (inquit Willis de Febr. cap. 16.) cum Lochiorum suppressione. Sanguinis perturbatio insignis, cum Vomitu, Siti, & Vigiliis adfuerit; sæpè Laudanum Croco admixtum felici successu exhibitum novi.

Si, aliis remediis frustra usurpatis. Lochia: adhuc supprimantur, hoc in casu (inquit Sydenham Epist. ad Cole p. 169.) Laudanum, Una saltem vice tentandum. Hic Laudanum, quantumlibet suapte indole astringat, cum tamen Spirituum perturbationem (à qua solennis Lochiorum evacuatio fuerat interrupta, compescat, quandoque plurimum juvare, & (Emmenagogis nihil proficientibus) Lochiorum fluxum postliminò revocare possit.

Sedulò interim animadvertendum est, quòd si telo hoc semel missò, scopum non attingamus, nec sequantur Lochia, Opium nullo modo est repetendum.

Hanc suam Cautionem non de nihilo esse concedendum est; quoties Partus difficilis, enorme sanguinis dispendium, Spirituum jactura, & Natu-

turæ subsidentia, totalem jam Lochiorum sup-  
pressionem, & Febrem putridam, induxerunt.

Cum verò (viribus mediocriter adhuc con-  
stantibus) Catamenia debito parcius effluerent,  
Laudanum singulis noctibus repetitum, illa ac-  
celerasse, Vapores Hystericos repressisse, Vigo-  
rem (ultra quælibet Cardiaca) restituisse, læ-  
penumero observavi.

Dosis cochl. à vj. ad viij. bis in diè, si casus  
repetitionem postulaverit.

*Julapii Resocillantis ℥ij.*

℞. Vin. alb. Gall. (vel Rhen.) ℥ss. Aq. font.  
℥ xvij. Succ. Limon. recent. expressi ℥ ij. Rob. Ri-  
bium ℥ j. Syr. è Rubo Idæo ℥ iv. m. & col.

Febrientibus, æstu siti languentibus, pergra-  
tum est subsidium.

*Julapii Refrigerantis ℥j.*

℞. Aq. Portulacæ, Borag. Lujulæ à ℥ iv. Aq.  
Ros. Dam. Succ. Limon. depur. à ℥ j. Syr. è Rubo  
Idæo ℥ ij. m.

Remedium est Febriticantibus expetitissi-  
mum; ad saburram nempe in Ventriculo adu-  
stam corrigendam; Pituitam crassam inciden-  
dam; fervorem Stomachi extinguendum; Stim-  
ulæm inexplebilem alleviandam; & Sanguinis ebulli-  
tionem enormem deprimendum. At verò, Ne  
quid nimis: de Succo enim Limonum (inquit  
River.) hoc notandum est, cautum esse debere  
illius usum; quia frequentius aut nimia copia  
exhibitus, Aphas facit in Ventriculo, & exco-  
riationes; undè Lienteria succedit: quod mul-  
tò magis de Acidis mineralibus dicendum est.  
Dosi. ℥ ij. vel ℥ iv. ter in diè.

*Julapii Scorbütici ℥ij.*

℞. Aq. Flor. Samb. ℥ xx. Aq. Raph. comp. Syr.  
N 2 Bac.

Bac. Samb. ā ʒvj. Sp. Cochlear. ʒfs. Ol. Saffaph.  
gut. iv. m.

Titulus vires indicat. De Scorbuticorum operandi ratione consulantur. Cerev. Scorb. Cal. Decoct. Scelotyrb. & Elect. Scorb. Cal. Dosis ʒiv. bis in die.

*Julapium de Sedo.*

R. Aq. Sperm. Ranar. ʒviii. Succ. Sedi depurati, Syr. Limon. ā ʒij. m.

Potenter refrigerat; ebullientis Sanguinis æstum coërcet; Ventriculū ferventem recreat; Sitim sedat, Fauciumque ardorem alleviat.

*Julapii Splanchnici ʒij.*

R. Aq. Ari, Fumar. Fl. Samb. ā ʒvj. Aq. Gent. comp. Lumbric. Magistr. Syr. ē 5 Rad. ā ʒiv. Tinct. Sal. Tart. ʒifs. Sp. Coch. Elix. Propr. Tartarisati ā ʒij. m.

His addi possint (pro re nata) Salis Chalybis ʒj. ut antē in Julapio Chalybeato.

Ventriculi succum acidum, & nidorosum, corrigit, Phlegma incidit; Tonum stabilit; Scorbuto medetur. Sed quoad posteriores ejus vires, quas in Viscerum regione, & Sanguinis massa, & Emunctoriorum recessibus edit, ne Cramben bis coctam apponam, ad Cerevis. & Decoct. Splanchn. Lectorem relego. Dos. ʒiij. vel ʒiv. mane, & quarta pomerid. per aliquot hebdomadas.

*Julapii Stomachici ʒij.*

R. Vini Xeroensis, Aq. Cinnam. hord. ā ʒiv. Aq. Ment. Gent. comp. Absint. comp. Syr. Cydon. ā ʒij. Ol. Garyoph. Nuc. Mosch. ā gut. ij. m. Addi possunt Theriacæ Ven. ʒij.

Sarcinam mucaginofam, & putrilaginem fædam, Ventriculi plicis & villis adhaerentem, & illum polluentem, corrigit, incidit, & dimovet:  
Fi-

Fibras ejus debiles, & flaccidas, sale volatili oleoso perfundit. Et roborat; Spiritus hospites copiosius eo allicit, & recreat: atque ita Tonum restaurat; Calorem nativum restituit; Appetitum revocat; Coctionem juvat; Ructus curat; Flatus dissipat; Nauseam & Vomitum tollit. Exhibeantur, ad cibi Appetentiam excitandam,  $\text{ʒiij.}$  vel  $\text{ʒiv.}$  hora j. ante Pastus: vel, ad Coctionem auxiliandam, immediate post Pastus.

*Julapii Styptici*  $\text{ʒxij.}$

R. Aq. Plantag.  $\text{ʒvj.}$  Aq. Sperm. Ranar.  $\text{ʒiv.}$  Syr. e Coral. Comp.  $\text{ʒij.}$  Terræ Japon. Croc. Mart. altring.  $\text{ā ʒij.}$  Sacch. Saturni gr. vj. Laud. liq. gut. 40. m.

Sanguinis turgescientiam inordinatam compescit; ejusque impetum male sanum cohibet: Serum nimis acre præcipitando corrigit; austeritatemque in ferendo, ejus eruptionem prohibet; tandemque hiatum & aperturam vasorum ocludit. Conducit in Hæmorrhagia narium; Hæmoptysi; Hæmorrhoidum & Mensium fluxu; Mictuque cruento. Dentur  $\text{ʒiij.}$  bis, terve in die.

*Julapii Succinati*  $\text{ʒxij.}$

R. Aq. Petrosel. & Fœnic.  $\text{ā ʒiv.}$  Aq. Lumbric. Magistr. Raph. comp.  $\text{ā ʒj.}$  Syr. e 5. Rad.  $\text{ʒij.}$  Sal. Succini  $\text{ʒss. m.}$

In Anasarca (non verò Ascite) plurimum posunt Aperientia, Dissolventia, & Diuretica: Oritur enim hicce Affectus, quatenus Lympha morbose redundans in partes fibrillosas (quæ canaliculatim per totum corpus sunt undique dispositæ) suffunditur: atque propagatur, & augetur, quatenus Lympha ista in crassamentum gelatinosum concresecens, obstructionesque figens,

gens, ulteriori adhuc lymphæ appellentis suffu-  
sioni occasionem præbet. Ideoque quæcunque  
possunt istiusmodi gelatinam eliquare; è fibril-  
lis extrudere; in massam circumstantem reducere  
& per Urinam denique ablegare; magnæ esse  
efficaciæ, & utilitatis, liquido patet. Hoc verò  
opus cum à solis Aperientibus, & Volatilibus  
Diureticis expectandum est; præsens Julapium  
contra Hydropem (dummodo carnes ipsas dun-  
taxat afficit, & non in Abdominis cavo deponi-  
tur) multum levaminis afferre solet. Catharti-  
cis debitis intercalatis, propinentur ꝑiv. ter in  
die.

*Julapii Volatilis* ℞j.

℞. Vin. Canar. ℞j. Aq. Cinnam. ꝑij. Sem. Fœ-  
nic. dulc. Carui ā ꝑij. Nuc. Mosch. Cubeb. Car-  
dam. ā ꝑj. Caryoph. Croci ā ꝑss. Digerantur Hy-  
pocausti calore hor. j. Col. adde Syr. Balsam. ꝑij.  
Spir. Lavend. comp. Spir. Sal. Armon. ā gut. octo-  
ginta. m.

Non immeritò Stomachicis, Cardiacis, & Ce-  
phalicis accenseatur; siquidem Ventriculum ma-  
ximè confortat; Sanguinem blandè exagitat; &  
Spiritus æquabiliter expandi facit.

*Jusculum Cancrorum Fluvialium.*

℞. Cancros fluvial. N. 100. Contundantur  
vivi; dein coq. in Aq. ℞iv. ad ℞ijss. Sub finem  
adde Mac. fol. ij. Nuc. Mos. ras. N. j. Vini Mala-  
cent. ℞ss. Col. Abforbeatur haustus bis in die.

*Jusculum Consummatum.*

℞. Caponem (evisceratum, & in frustula con-  
cis.) N. j. Ped. Ovil. & Vitul. ā N. iv. Raf. C. C.  
Eboris ā ꝑss. Lig. Sant. citr. ꝑij. Dactyl. N. xx.  
Passul. ꝑiv. Hord. perl. ꝑj. Coq. in Aq. Cong. j. ad  
℞iv. sub finem addendo Flor. Bellid. maj. Herb.  
Tul.

Tuffilag. Capil. Ven. Pulmonar. macul. ā M. j.  
Mac. fol. ij. Nuc. Mosc. N. j. Vini Malacens. lbj.  
Col.

Commodissimè præscribitur Valetudinariis ;  
è Morbo longo emacianti reconvalescentibus ;  
& Phthisicis ; ubi Vires languent ; Nutritio ple-  
nior requiritur ; nec tamen Ventriculus solidis  
cibis concoquendis par est : minimo enim eum  
negotio coquitur ; facillè distribuitur ; citò ag-  
glutinatur ; nec à calore partium statim discuti-  
tur. Insuper istiusmodi mollem , toridum , &  
glutinofum succum suggerit ; qui particulas san-  
guinis salinas , asperas , duras , & esseras demul-  
cet , quasi visco oblimt , emollit , & compescit ,  
nè per corporis canales impetuosius delatè , &  
duriter affricantes , partium solidarum substan-  
tiam prædentur , & abripiant. Concedatur lar-  
gus haustus bis , vel ter in die.

*Jusculum Galli.*  
Rad. Eryng. cond. ʒij. Rad. Chinæ , Scor-  
zon. Passul. Corinth. Dactyl. ā ʒj. Raf. C. C. Ebor.  
ā ʒss. Sem. quat. frig. maj. ā ʒij. Capil. Vener. M.  
ij. Crustam. Panis albi veteris , Gallum (stran-  
gulatum , deplumatum , revisceratum , & propè  
contusum) Coq. in Aq. Hord. lbvj. ad lbij. Col.  
adde Vini Canar. lbj. Elect. Salsaph. Succ. Cher-  
mes ā ʒss. Syr. Bals. q. s. m.

*Jusculum Gammarorum.*  
Caudas xx. Gammarorum , Rad. Eryng.  
cond. ʒj. Crustam Panis albi , Passul. exacin. ʒij.  
Glycyrrh. ʒij. coq. in Aq. font. lbij. ad lbj. f. col.  
Sumatur ad ʒij. aut ʒiv. ter in die. Eodem modo  
paretur Jusculum Limacum.

Tanta Cancris , Gammaris , & Astacis inest  
edulcorandi vis , ut vel Aceti ipsius aculeos ma-  
ni

nifestè obtundant; & intra corpora nostra sumpti Stranguriæ acrimoniam mirè tollant: Ideoque; in Febre Hæctica, & exindè orta Atrophia, ubi massa sanguinis succo alibili, blando, subdulci, & oleoso privata acefcit, fervet, & nutritionis penum nimis parcum, aut depravatam suppeditat, apprimè reperitur utile: & afumatur bis in die.

*Fusculum Phthificum.*

℞. Conf. Ros. rub. ℥iv. Rad. Symph. maj. ℥ij. Raf. C. C. ℥j. Capil. Ven. M. j. Pulmonar. macul. M. ij. Plantag. M. fs. Passul. maj. ℥ij. Daçyl. No. iv. Coq. cum Pullo Gallinaceo & Fruftulo Colli Ververc. & Micæ Panis albi ℥iij. in Aq. q. f.

Post coctionem, colaturam, & pinguedinis ablationem, fumatur scutellum bis terve in die.

*Lapis Alexiterius.*

℞. Succini, Coral. rub. ā ℥fs. Antimon. diaphor. Rad. Contray. Ocul. Cancr. ā ℥j. Chel. Cancr. ℥fs. f. Pulv. super Porphyritim lævigandus, qui Gelatinâ C. C. exceptus form. in Globulos. Addi possunt Amb. grif. gr. xij.

*Lavamentum Hydropicum.*

℞. Sp. Vini rectific. ℥iij. Sp. Lavend. ℥j. Pil. Coch. maj. ℥fs. Opii crudi ℥ij. m. pro Lavamento.

Per se usurpari potest; vel (quòd melius) misceatur cum æquali quantitate Ol. Fl. Sambuci per Infus.

Efficax habetur Remedium contra Tumores Aquosos; Abdomen puerorum tumidum; & Pedes Hydropicè tumefactos; si benè inungantur Partes, coram igne luculento, bis in die. Neque ullum erit Grangrænæ periculum ex hujus usu; quoniam (ob particulas spirituosas) calorem nativum fovet; Poros partium aperit; &



& Lympham viscosam stagnantemque aut expirare facit; aut circulanti sanguini restituit. Ita Communicator.

*Laudanum Hystericum.*

℞. Laud. Lond. Asæ fiet. ā gr. ij. Ol. Succini gut. j. m. f. Pilulæ ij.

*Linimentum Alaminosum.*

℞. Alum. crudi, & usti pulv. ā ʒij. Boli, Ter. Japon. ā ʒj. Ol. Saffaph. gut. vj. Mel. Ros. q. f. m.

Ad Gingivas Scorbuticè affectas, putridas, fungosas, haccidas, cruentas, minusque, dentibus adhærentes.

*Linim. de Bryonia.*

℞. Succ Rad. Bryon. albæ ʒj. Ol. Oliv. ʒss. Salis ʒij. Mercur. crudi ʒij. bulliant ad succorum consumptionem: postea col. & separetur Oleum à Mercurio, eo inungatur pars affecta ineunte fomno, supposita lana succida.

Ad strumas resolvendas, & minuendas.

*Linimentum Cephalicum.*

℞. Ol. Nuc. Mosc. express. & Ol. Palm. ā ʒiss. Ol. Garyoph. Rorismar. Salv. ā ʒj. m.

Ad Capitis debilitatem, dolorem, hebetudinem, Affectus frigidos, pituitosos, & Catarrosos. Utrum verò externè applicata Cerebrum ipsum afficiant nec nè, equidem dubito: Illud enim intra Cranium (quasi pixidem osseam) adeò securè & strictim includitur, ut cum Pericranio vix ullam habere communicationem suspicer: Utut verò ista res se habuerit, multi tamen possunt esse Pericranii primariò affecti casus, qui externorum usum permittunt, & postulant; Atque licèt materia Catarrhi non defluat è Cerebro; nihilominus Defluxionum origo ferè

rè à Sincipite, & è fummo Vertice ducitur, in quo humor extra Calvariam, & subter Cutim, congeri solet, qui per Pericranium in adhaerentem membranam destillat; ac demùm in Oculos, Aures, Maxillas, Cervicem, Dentes, Uvulam, &c. irruit.

Nil mirùm verò tenues hosce Humores ità descendere posse; cùm Sanguini etiam ipsi (quando ob contusionem, & vasorum rupturam ibi suffunditur) meatus sat faciles patent. Ita enim Meekren (in Epist. ad Barbette.) In aperto Cranio P. Jacobi, sententiam Tulpii veram invenit; In Vulneribus nempe Capitis, Sanguinem, per Aures copiosè sæpius effluentem, à superiori Capitis parte sensim intra Cranium & Pericranium descendere; sicque simul spatium quod est inter Os Parietale & Petrosum intrare: inde ulteriùs transcolari (quali per cribrum) in meatum auditorium.

*Linim. ad Contracturas.*

℞. Medullæ crur. Cerv. depur. Adipis Caninæ, Ol. è ped. Bov. Ol. Lumbricor. à ʒis. Sperm. Ceti ʒij. Ol. Anisi gut. xviii. m.

Quando, Tendines, aut Membranae sunt contractae, rigidae, inobedientes & nodosae, leves hujus Linimenti particulae fibrillas arefactas humectant, lubricant, relaxant, & extensibiles de novo reddunt: eundem juxta modum ac videmus Corium exsiccatum, induratum, & contractum, oleorum embrocatione in molliem, flexibilitatem, & expansibilitatem debitam rursus restitutum.

*Linimentum Frontale.*

℞. Ung. de Alabastro ʒij. Ol. Ros. ʒvj. Opii gr. xvj. Camph. gr. viij. Ol. Nuc. Mosc. gut. iv. m.

fron-

Fronti & Temporibus adhibeatur, ad Somnum conciliandum, & Cephalalgiam demulcendam. Locum habet verò, non quando causa est in Cerebro ipso, sed in partibus duntaxat Externis: atque de eo certi sumus, si Frons multum caleat, & Dolor sit pulsatilis.

*Linim. Haemorrhoidale.*

R. Ung. Popul. ʒij. Ol. Ovor. ʒvj. Sacch. Saturni ʒij. Opii. gr. viij. Ol. Succini gut. xvj. m.

Haemorrhoides caecae fiunt propter mucosam, crassam materiam, stagnantem, vasa obstruentem, & circulationem prohibentem; exindeque necessario Tumorem, Tensionem, Inflammationem, & Dolorem, excitantem. Atque hoc Linimentum ideò multum prodest, quòd attenuat, discutit, dolorem sopit, inflammationem sedat, & vasa varicosa ad justum tenorem contrahendo reducit.

*Linimentum Foëlis.*

R. Aëuginis ʒj. Mellis Ros. ʒj. Aceti ʒss. ad Aceti consumptionem coquantur, usque per se refrigeratis admisceantur pul. Aluminis usti ʒij. Mastic. Thur. Myrr. à ʒj. m.

Ad Gingivas ulcerosas, & putridas, post lotionem cum Gargarilino (è fortioribus, & putredini resistentibus parato) petia huic intincta partibus aliquoties applicentur.

*Linimentum Laterale.*

R. Ung. Dialth. ʒvj. Ol. Lil. Ol. de Laterib. ʒ ʒij. Camph. ʒss. m.

Lævigat, lubricat, & in ordinem componit fibrillas, quæ (ob spasmos dolorificos) tensas, rigidas, & confusâ serie corrugatas se habentes, canaliculos internos torquendo depravant, & spiracula cutanea stringendo obferant. Dein  
por-

porro, liquat, exagitat, & discutit lympham gelatinosam, minutilos partium transitus obflipantem, Cruoris itinera prapedientem, & inflammationem inducentem. Atque his modis, cum poros aperit, circulationem restituit, inflammationem tollit, & dolorem sedat, summè conducatur necesse est in cruciatibus lateralibus, quando Musculi præsertim, & partes externæ afficiuntur. In Vera autem, interna, membranosa Pleuritide, & Peripneumonia, nunquam vel minimum quidem opis attulisse adhuc memini; neque eò usque pertingere posse verisimile est. Pannus Wallicus hoc calido imbutus super locum dolentem applicetur; & illinitio bis in die repetatur.

Antequàm Linimentis aut Inunctionibus utemur, conducet fovere partem spongâ Decoctis attenuantibus & discutientibus imbutâ; ut & Inunctiones altius penetrent; & materia ab actuali & potenciali calore attenuata, aut per se dissipari possit; aut medicamentis è corpore educatur.

*Linimentum Paralyticum.*

℞. Ung. Martiati ʒij. Petrol. Ol. Spicæ ā ʒiij. Pal. Euphorb. ʒj. Ol. Succini ʒiiss. Ol. Rorismar. ʒiiss. m.

Membrum resolutum hoc Linimento fortiter affricetur bis terve quotidie; ad Nervos sc. succo viscido obstructos deobstruendos; & Spiritum irradiationem redintegrandam; ad Fibras, laxè conniventes, in ordinem vindicandas; & tensionem ritè tonicam iis conciliandam; atque ad Sanguinis cursum per partem promovendum; & Calorem naturalem resuscitandum. Summè notandum verò, aliquando usù venire, partem Paralyticè affectam, ab intensè nimis calidis, ri-

gidam contracturam, cum maximo agrotantis damno, pati: Idque tunc præsertim evenire duxi, cum temperamentum adest calidum; & Resolutionis causa non in parte Resoluta ipsa, sed in Cerebro, aut Membro longè distito subsistit; undè pars satis ex se sana, & ritè conformata, solummodo per Eclipses modum patitur. In isto enim casu, si immoderata, & ultra quam partis temperies ferre potest, adhibeantur calentia, & exsiccantia, Fibras motrices torrendo, siccando, & contrahendo, Spiritusque infitos dissipando, noxam illis ægrè curabilem inferre queant; ad Motum quippe illæ omninò sunt ineptæ, nisi molles, flexiles, humidæ, & lubricæ persistant.

*Linim. Spinale.*

℞. Urinæ sanæ, Vini Moscatel. Ol. è Ped. Bov. ã ʒij. Sperm. Ceti ʒij. Mac. ʒj. Coq. ad ʒiv. & col.

Ad Rachitidem quidam hoc habuit pro Secreto, quo Spinam Dorſi, à Nucha primùm ordiendo, atque deinceps successivè descendendo, conficere solebat. Quoniam hic morbus à Medullæ Spinalis obstructione & debilitate oritur, Unguenta Corroborantia, & Aperientia, proficua: sed quoniam Infantes solummodò tenellos, & carne flaccida donatos, invadere solet; non impensè calida in usum duci debent.

*Linimentum Volatile.*

℞. Ol. Amygd. dulc. ʒj. Spir. Sal. Armon. q. s. ad consistentiam continuâ agitatione in mortario marmoreo perfectè uniantur.

Mirè penetrat; & valet ad frigus, laxitatem, obstructionem, & dolores partium nervosarum.

*Lin-*

*Lintea Somnifera.*

℞. Opii ʒj. Dissol. in Aq. font. lb̄ss. Huic Lin-  
tea mollia intinge, & sicca, ad tertiam vicem.

Deinde ℞. Aq. Regin. Hungar ʒiij. Spir. La-  
vend. comp. ʒi. Ol. Nuc. Mosc. Garyoph. ā gut.  
xvj. Ol. Rhod. gut. ij. m. & huic intinge eadem  
Lintea, & sicca.

Fronti Linteum alligetur : & si Somnus ju-  
sto longior acciderit; Frons lavetur cum Aceto,  
vel Spiritu Sal. Armon.

*Litus ad Aphas.*

℞. Sperm. Ceti ʒij. Ol. Nuc. Mosc. expr. ʒj.  
Butyri recent. sine sale ʒss. Vitel. Ov. N<sup>o</sup>. j. Cre-  
tæ albæ lotæ ʒj. Mel. Ros. q. f. m. f. Litus.

*Litus Facialis.*

℞. Fell. Bov. N<sup>o</sup>. iij. Sp. Vin. rect. lb̄ij. Extrah.  
Tinct. quæ ad Mellis consist. exhal. Tum dissol-  
ve totum Extractum in Succo Limon. ʒij. Adde  
Mercur. dulc. pul. ʒiij. Sal. Vitrioli ʒij. Borac.  
Ven. ʒj. Fæcul. Ari. ʒiiss. Digere ad Solem 4. dies;  
f. col. quæ exhalet ad Mellis consistentiam.

Ad Maculas Ephelides, Lentiginem, Rubo-  
rem, Pustulas, Guttam Rosaceam, & Faciei  
quæcunque detur pamina, illinatur parti ter in  
die.

*Litus Infantum.*

℞. Aq. Rosar. Damasc. ʒij. Vitel. Ov. N<sup>o</sup>. j.  
Sacch. alb. cribellati q. f. m.

Ad Oris erosiones, & Aphas.

*Litus de Lacca.*

℞. Pul. Gum. Lacca ʒiiss. Boli Arm. ʒj. Alum.  
crudi, & usti ā gr. xv. Aq. Regi. Hungar. ʒiiss.  
Tinct. Benzö. ʒiiss. Mel. Ros. col. q. f. m.

Ad Dentes coriosas, & Gingivas purulentas.

*Li-*

*Lixiv. de Calce.*

℞. Ciner. Absint. ꝑ̄ xij. Aq. Calc. Vin. alb. ā ꝑ̄ iv.  
 Infunde levi calore xij. horas, & liquor saepe  
 per pannum Wallicum transcolando depuretur.  
 Sanguinem Sale muriatico abundantem corri-  
 git: & Diuresin promovet. Valet ad Hydro-  
 pem, & praesertim in Phthisi, ubi pedes tument.

*Lixivii Hydropici ꝑ̄ iv.*

℞. Ciner. Genistae, & Cort. Fabar. ā ꝑ̄ ij. Suc-  
 ci Petrosel. ꝑ̄ iv. Vini albi ꝑ̄ iv. f. Lixiv. Col. adde  
 Sal. Tart. ꝑ̄ j. Lig. Sassafr. ꝑ̄ j. Bac. Lauri, Junip.  
 Sem. Dauci Sylv. Sinap. Cymini, & Anisi con-  
 tus. ā ꝑ̄ ss. Infunde frigidè 2. dies. Col. adde Aq.  
 Raph. comp. ꝑ̄ iv. m.

Ebibantur ꝑ̄ iv. bis in die, singulis Dosibus ad-  
 dendo Spir. Cochl. gut. xxx.

*Lohoch. de Allio ꝑ̄ ij.*

℞. Lohoch san. ꝑ̄ ss. Allii cond. (secundum  
 Pharm. Bat.) ꝑ̄ ss. Gum. Ammon. (Vino albo so-  
 lut. & col.) ꝑ̄ j. Pul. Ari comp. & Myrrhae ā ꝑ̄ ss.  
 m.

Materiam crassam, Bronchiorum tubis, quin-  
 imò & Tracheae vesiculis ultimis impactam, po-  
 tenter incidit; illamque dein, Fibras motrices  
 pungendo, (Tussimque provocando) fortiter  
 exterminat. Allium enim particulis acribus, vo-  
 latilibus, tam mirè penetrantibus, omnia perva-  
 dentibus, & stimulantibus donatur, ut ejus odo-  
 rem (inquit Bonnet) exhalando Fonticulos per-  
 vadere, & eorum labra incidendo vellicare,  
 comperiamus. Et (observante Lowero) si Em-  
 plastra ex Allio confuso Pedum plantis applicen-  
 tur, Oris halitus Allium spirabit. Hoc verò re-  
 medium minimè convenit, ubi datur Catarrhus  
 tenuis acris; Sputum cruentum; Constitutio

calida; Sanguinifve aut Præcordiorum aestuatio.

*Loboch Anginosum.*

℞. Alb. Canis subtiliter pulv. & creti ꝑj. Mell. liqu. col. ꝑiij. vel q. f. Spir. Sal. Armon. q. f. ad acorem intensum. m. & quoties acor. iste exhalando perierit, addatur denuò Spiritus.

*Loboch Apopblegmatici ꝑiv.*

℞. Syr. Hyssopi ꝑiifs. Ol. Amygd. dulc. 3j. Ol. Anisi gut. ij. Tinct. Myrrhæ 3j. Pul. Rad. Ireos Florent. Div. Flor. Benzo. ðfs. Pul. Nicotianæ gr. iv. Spir. Sal. Armon. gut. xvj. m.

Partes pungendo, Salivam limpidam alliciendo, Pituitam crassam incidendo, Glandulas exonerando, & vias lubricando, Phlegma viscidum è Gula educit; atque usui est, quodocunque Uvula, Parotides, & Gulæ partes internæ tument; Saburra mucosa aggravantur; & quando screatus fuerit provocandus; & Tussis deficiens arte revocanda.

*Loboch Asthmatici ꝑivfs.*

℞. Syr. Hed. terr. De Prassio ã 3ifs. Oxym. simpl. 3j. Pul. Ari comp. Rad. Ireos, Gum. Armon. (Aq. Cinnam. fol. & col.) ã 3j. Elix. Propr. cum Ol. Sulph. parati) 3fs. Flor. Benzo gr. xij. m.

Viribus insignitur iisdem ac illud de Allio; nempe potenter incidit; Tussim provocat; & expectorat: hoc verò obtinet privilegii, quòd Sanguis massam non exacuat, aut accendat atque id propter crassi calidam constitutis, & actu febricitantibus (uti sunt Asthmatici) magis est idoneum.

*Loboch Balsamici ꝑiij.*

℞. Bals. Tolut. (pulv. & solut. in Vitello Ovi) 3fs. Lohoch. san. 3j. Bals. Peruv. gut. iv. Syr. Tussilag. q. f. m.

In-



Integrè possidet omnes illas dotes, quæ de Ele-  
ctuario Balsamico suprâ memorantur; hoc ta-  
men cum auctuario, quòd quoniam palato longè  
magis gratificatur, delicatulis, nauseantibus, &  
Copaivi amarorem horrentibus, commodiùs of-  
fertur.

*Loboch Bechicum.*

℞. Troch. Bech. nig. pulv. & cribrat. ℥ij. Lo-  
hoch. san. ℥ss. Syr. Jujub. q. s. m.

Acorem obtundit; irritationem sedat; obli-  
nit, lubricat, inraffat, & maturat. Tunc præ-  
sertim ex usu est, cum Serum acre, & tenuè,  
è glandulis extillans, Laryngem continuò titil-  
lat, & Tussi perpetim recurrenti crudeliter fa-  
tigat.

*Loboch Commune.*

℞. Troch. Bech. alb. pul. ℥iij. Ol. Amygd. dulc.  
Syr. de Alth. ā ℥iiss. m.

Partes Gulæ, aestuantes, torrefactas, & aspe-  
ras, magis refrigerat, humectat, & lubricat,  
quàm superiùs illud Bechicum: momento mi-  
nus autem oblinat, inraffat, & maturat. Febri-  
citantibus, Gulæ asperitate, deglutiendi diffi-  
cultate, aut Raucedine affectis; item Tussi, à  
materia medio modo inter crassam & tenuem  
constituta, vexatis, utilissimè præscribitur.

*Loboch Enulati ℥iv.*

℞. Pul. Rad. Enulæ. Ireos Florent. Glycyrrh.  
Terræ Japon. ā ℥ij. Ol. Anisi gut. ij. Syr. de Me-  
con. ℥iij. vel. q. s. m.

Mixto modo operatur; sc. primò materiam in  
Gulâ aggestam attenuat, & educit; deindè irri-  
tationem sedat, ulterioremque feri acris extilla-  
tionem refrænât; atque tunc præcipuè indica-  
tur, quando materia Catarrhalis lentè defluit;

& aggestionis, potius quam acoris, ratione, Tussim excitat: qualis est ista Tussis, quae manè potissimum repetere solet; & faburrâ aggravante plenariè evacuata, per totum diem inducias concedit; neque multum inde amplius antè fatigat, quam nova colluviès ad turgescentiam deposita eam denuò resuscitet.

*Loboch Haly* ℥ij.

R. Pul. Haly recent. parati ℥ss. Diacodii q. f. m.

Potentissimè inraffat, Acorem obtundit, partes demulcet, & titillantem Tussim sedat; atque ita Catarrho tenui præcisè appropriatur. Phthisicis quidem confert, non diffitear; illud verò secundariò tantum, quatenus nempe Tussim gutturalem placat, quae continuâ succussatione Pulmones aliàs exagitare, & (anthiæ in modum) ferum acre in eos attrahere solet; non verò primariò Pulmones afficit, in quos descendere nequit. Aspera enim Arteria, quâdam Naturæ providentiâ, nervea membrana tam exquisiti sensus intus coöperitur, ut nihil omninò (præter aërem) ne guttulam quidem aquæ limpidae, nedum vel Salivæ ipsius (quamvis congeneris adeò liquoris) absque gravi molestia, & renitentia, admittere possit; eamque statim totis viribus, & strangulatoriis nixibus, rejicere conetur. Ratum ergò habeatur, quòd nullum Eclegma, neque quicquam aliud medicamenti (præter Vapores, & Suffitus) in Pulmones directè & immediatè convehatur: & quodcunque remedium eos maximè afficit (uti Balsamica, & Volatilia) mediatè solum, & per Sanguinis curriculum (neque Natura aliam novit viam) in Ductus Tracheales suffundatur.

*Lq.*

*Loboch Hemoptoicum.*

℞. Aq. Ros. Damasc. Aceti acidissimi ā ʒss. Album. Ovor. conuallat. N<sup>o</sup>. ij. Syr. Boy. ʒj. Inter commiscendum in mortario, sensim adde pulv. Amyli q. s. ad consistent. debitam. m.

*Loboch Japonicum.*

℞. Pul. Ter. Japon. ʒij. Album. Ovi conuall. ʒvj. Syr. de Symp. q. s. m.

Optimè meretur adversus Hemoptoen; Sanguinem enim refrigerat, & incrassat: Tussim catarrhalem, Pulmones lacerantem, sistit; valorumque ora raptā, & dehiscencia, claudit, & obsignat.

*Loboch Incrassans.*

℞. Pul. Rad. Alth. ʒij. Flor. Sulph. ʒj. Gum. Arab. pul. ʒss. Alb. Ovi conuall. ʒj. Syr. Alth. q. s. m.

Egregiè prodest in omnibus Defluxionibus calidis, te nuibus, aeribus, & falsis, in Ateram Arter iam, suffulis, & continuā tulli infolium creantibus.

*Loboch Levigans.*

℞. Syr. r. Alth. Alb. Ovi conuall. ā ʒj. Sacch. penid. ʒi s. m.

Febri citantibus, contra Linguae, Faucium, & Gutturis aestum, ficeitatem, scabritiem, rigiditatem excoarationem, & dolorem, à Salivae, vel deficientis, vel depravatæ, culpa ortas, solatio est insigni, & adjumento.

*Loboch de Lino.*

℞. Ol. Lini recens. expref. Pul. Sacch. candi albi, ʒj. Syr. è succo Hed. terr. ā ʒss. Pul. Ireos Florent. ʒj. Flor. Sulph. ʒss. Tinct. Gum. Ammon. gut. ʒij. Ol. Anisi gut. iv. Sal. C. C. volat gr. vj. m. Plegma crassum incidit; Expectorat: & op-

timè infervit adversus Pleuritidem, & Orthopneam.

*Loboch Lucatelli.*

℞. Conf. Ros. rub. ℥ij. Conf. Fruct. Cynosb. ℥j. Palf. Lucatel. ℥iij. Syr. è Symph. q. i. m.

Quamvis Eclegmatum descendentium immediatum in Pulmones supra pernegaverim; eorum tamen in eos (mediante sanguine) admissionem animittis astruxi: hicque jam subnectere libet, omnia vera Pulmonica ex ejusmodi particulis constare, quæ in cruorem suffusæ, à massa sanguinea subigi, & assimilari nequeunt; & quia non miscibiles sunt, denuò statim exterminatæ ex Arteriis Pneumonicis, in Ductus Tracheales penetrant; ibique variè, pro varia quâ pollent indole, operationes edunt: ita Volatilia incidunt, aperiunt, stimulant; & Balsamica Tubercula discutunt, & distentiones rupturasque sanant. Sed speciatim, ut de hujus Balsamici Linctus virtutibus breviter dicam; Tussim gutturalem, Pulmones exagitantem, & lacerantem, fistit; Vesiculasque Tracheales tumidas, tensas, & læsas, detergit, & sanat.

*Loboch Mucilaginosum.*

℞. Sem. Psylli, Cydon. à ʒiss. Decoq. in Aq. Ros. q. f. ad Mucilaginis extractionem; col. ʒiv. adde Alb. Ov. conquass. N°. j. Sacch. candi albi pulv. ʒv. m.

Hoc viribus æquat, forsan & superat, supra dictum Lohoch Lævigans.

*Loboch Myrrhisatum.*

℞. Myrrhæ pulv. ʒij. Croci ʒss. Nuc. Mosc. ʒss. Mellis ʒij. m.

Fido huic Thoracico concessum est; ut (mediante sanguine) ad intima Pulmonum penetra-

lia

lia promptè admittatur; ibique materiam crassam impactam resolvat; putredinosam corrigat; tubulos, & vesiculas detergat; tubercula dissipet; excoriations, minutilasque continui solutiones sanet; totos Pulmones balsamo condiat: fibrisque tonum roburque impertiat. Phthilicis (ut compendio agam) primo adhuc stadio versantibus optatissimum est, præstantissimumque profecto remedium.

*Loboch Oleosè* ʒivfs.

℞. Ol. Amygd. dulc. Syr. Capill. Vener. ā ʒifs.  
Pulc. Sacch. candi albi creti ʒj. Glycyrrh. ʒifs. m.

*Loboch de Olibano.*

℞. Pul. Olib. ʒj. Fl. Balauft. ʒj. Mel. Ros. ʒij.  
Sp. Vitrioli q. f. m.

Faucium & Gulæ excoriationibus sanandis commodè infervit.

*Loboch. Peruvianum.*

℞. Lohoch. sani ʒifs. Balf. Peruv. ʒj. Vitel. Ov. ʒiij. m.

*Loboch. Pleuriticum.*

℞. Syr. Papav. errat. Ol. Lin. ā ʒij. Ol. Anis gut. ij. Sacch. ʒij. m.

Idoneum est in vera Pleuritide, & Peripneumonia, (anhelitus difficultate, & sputo cruento comitata) dolorem lenit, aperit, maturat, vias lubricat, & expectorat.

*Loboch Puerperarum.*

℞. Sperm. Ceti ʒij. Pulv. Balf. Tolut. ʒj. Balf. Peruv. Tinct. Benzo. ā ʒifs. Vitel. Ov. N. o. j. Sacch. candi albi cribellati ʒij. Syr. Alb. q. f. m.

*Loboch ad Raucedinem.*

℞. Sperm. Ceti ʒifs. Sacch. alb. ʒj. Optimè simul contusis in mortario sensim adde Syr. Balf. ʒiij. q. f. m. f. a.

*Loboch Rubrum.*

℞. Conf. Fruct. Cynosb. ʒiſs. Syr. Bac. Samb.  
Ol. Amygd. dulc. ā ʒj. m.

Elegantissimum visu, & jucundissimum gustui, hoc Lohoch, Fauces, & Gulam, torrefactas, asperas, rigidas, contractas, ferè combustas, rimis, fissuris, & excoriatione affectas, grato mucore obducit; oleositate leni imbuit; Sapores in ore perceptos odiosos obliterat; Salivæ acrimoniam minuit; Sitim fallit; partes reddit lubricas, & flexiles; Deglutionemque faciliat. Memini cujusdam Variolis miserè decumbentis, qui avidissimè hunc Linctum devorabat; tamque ardentè illi inhiabat, ut sine suo Aureo remedio (quo titulo illum honestabat) se vivere non posse, clamanter sæpè & urgenter profiteretur. Novi etiam Infantulam unum annum natam, tussi violentissimâ ad internecionem ferè conflictantem, hoc unico Linctu citò & perfectè curatam.

*Loboch de Spermate Ceti ʒiv.*

℞. Troch. Bech. alb. Sperm. Ceti ā ʒiſs. Ol. Amygd. dulc. Syr. Balsam. ā ʒiſs. Conf. Fruct. Cynosb. ʒvj. m.

Felici cum successu exhibetur ad Tussim Catearrhalem ferinam, quæ acerbam Pectoris tenerritudinem & excoriationem induxit. Acorem namque obtundit; partes lubricat; & mirificè sanat.

*Loboch Stypticum.*

℞. Syr. de Symp. Ol. Lini ā ʒj. Croc. Mart. astring. ʒiv. Sacch. Saturni ʒj. Sacch. candi albi pul. ʒiſs. m.

Ad Vomitum Sanguinis, Sputumque cruentum apprimè utile. Cautiones verò circa Astringen-

gentium usum in Hæmoptysi vide sub titulo Infus. Ros. Comp.

*Loboch Viride.*

℞. Sapon. Ven. ras. ℥ij. Ol. Amygd. dulc. Syr. Viol. ā ℥j. m.

Laryngem irritando, Tussim provocat; & (ultra omnia ferè quibus datur Respublica Medica) vias lubricat; & Excreationem facilem, promptam, & expeditam, reddit.

*Loboch Vitellinum.*

℞. Sperm. Ceti ℥iiss. Subigatur in mortario cum Vitel. Ov. N. j. & adde f. a. Ol. Amygd. dulc. Syr. Alth. ā ℥j. m.

Usui est contra Oris & Linguae aestum, siccitatem, erosionem, fissuras: item contra Tussim catarrhalem, & Raucedinem, cum fructu præscribitur.

Atque hic, ad calcem Eclegmatum. Notatiunculas quasdam de Pectoralibus, forsan non omnibus passim clarè & distinctè perspectas, nec Practicantibus omninò observatu inutiles, libentissimè subnectam.

Primò Dulcia, Mucilaginosà, Incrassantia, licet Excreationem Pituitæ & Gula ipsa juvare possint; licet etiam Sanguinem molliorem reddant; Humoresque ad Maturationem, & Evacuationem disponere queant; Nil tamen omninò (proprie loquendo), è Thoracis profundo exhaurire valent: atque ideò quoties Sanguis est effatus, & in Pulmonibus subsistit saburra crassa eliminanda; perperam & pessimè præscribuntur: Sanguinem enim mucosò gravi chylo ulterius inquinabunt; Pulmonesque ipsos copiosiori adhuc recrementorum colluvie refectient.

Secundò, Acrìa stimulantia, quæ in Pulmo-

nes non verè descendunt; sed solummodò Laryngem titillando, pungendo & irritando, Tussim excitant; exindeque Pulmones per consensum exagitando, humores ex iis secundariò excutiunt; hæc, inquam, materiam duntaxat fistulis pneumonicis laxè fluitantem exantlant: atque ideò frustra tentantur, quoties materia copiosa tenax Bronchiis & Vesciculis adest impacta: quinimò & sæpè damnosè usurpantur, quia Pulmones inutiliter fatigant; eorumque tonum necquicquàm labefactant.

Tertiò, Nulla dantur (propriè dicta) Expectorantia, præter Volatilia, & Balsamica: atque hæc non directè per Tracheam delapsa, sed per Sanguinem circulantem advecta, in Pulmonum vasa, & intimos recessus, suffunduntur; eaque sola penes est Phlegma tenax, & materiam purulentam gypseamque, è Bronchiis, Vesciculis, & Tuberculis crudis submovere, & exterminare: atque ideò ubicunque conjectura Medicus assequitur, Phthiseos veræ fundamina cuiuspiam jam in Pulmonibus jacta esse: futilibus aliis quibuscunque posthabitis, his primariò & præcipuè insistendum esse usus postulat; atque ille qui secùs fecerit, Experimentiæ scutica serò percutietur.

*Lotio Aromatica.*

R. Sal. Tart. ʒiſs. Lig. Sassafr. ʒij. Coq. in Aq. font. lbv. ad lbv. Col. adde Herb. Serpil. Majoranæ, Rorisinar. Lavend. ā M. j. Sem. Sinap. ʒiſs. Mac. Nuc. Mosch. ā ʒiſs. Garyoph. ʒj. Infunde super ignem duas horas in vase clauso.

Col. calida vel cum panno (aut spongia) Capiti applicetur. Vel per clepsydram, (aut gutturnium) Capiti instilletur, vacuo ventriculo. Et lotionè peractâ, pannus Linimento Cephalico



eo illitus, ac Thure accenso fumigatus, Capiti adhibeatur :

Ad Affectiones Capitis frigidas.

*Lotio Camphorata.*

℞. Camph. incif. ʒij. Teratur in Mortario vitro, sensim affundendo Succo Limon ʒj. Dein adde Vini albi ℥vj. Coletur; & Camphora residua, petiâ ligatâ, in vitro suspendatur.

Ad Faciëi Maculas, & dehonestamenta discutienda.

*Lotio Cephalica.*

℞. Fol. Lauri, Herb. Beton. Verbenæ, Majoranæ, Rosimar. Lavend. ā M. ij. Coq. in Lixiv. ℥vj. ad ℥iv. sub finem addendo Garyophyl. Nuc. Mosc. pul. añ ʒij. Col.

Vires petantur & Linimento Cephalico; potentiùs verò discutit, & per Diaphoresin evacuat. Domina quædam perhonestâ mihi retulit se tribus suis liberis balbutientibus Lotionem Cephalicam frequenter adhibuisse; exindeque factum esse, ut (Vocis Organis; prout visum, roboratis) inhæsitanter, & rectè, postea loquelam edere potuerint. Spongiâ huic immersâ, & expressâ, Caput rasum calidè foveatur, per horæ quadrantem pro vice, horis matutinis; frigoris inde susceptionem diligenter cavendo.

*Lotio Facialis.*

℞. Litharg. Argenti pul. ʒss. Aceti ʒiv. coq. ad tertias; & in alio vase coq. Alum. & Salis ā ʒss. in Aq. Ros. ℥ss. ad despumationem: dein misce utrosque liquores.

Maculas dispungit; Fermentum sædum cutaneum destruit; Materiam repellit, & intus adigit; porosque occludit, ne denuò repullulescat. Facies bis in die lavetur; blandè confricetur; & per se exsiccari sinatur. Lo-

*Lotio de Cerussa.*

℞. Cerussæ ℥ss. Aceti Aq. flor. Samb. añ ℥ij.  
Coq. ad ℥ij. Per subsid. depur. col.

Hoc Decocto calido pars lavetur : vel linteo-  
lis duplicatis ( aut triplicatis ) illi intinctis con-  
tegatur.

Egregiè extinguit Inflammationes externas,  
Erythelas, &c. calidasque cutis Eruptiones re-  
pellit.

*Lotio ad Eruptiones.*

℞. Vitrioli virid. Anglic. ℥ij. Alum. crudi ℥ss.  
Coq. in Aq. font. ℥xij. ad ℥viij. continuò despu-  
mando. Liquor clarus perfectè depuratus in la-  
gena vitrea diu potest asservari.

*Lotio ad Erythelas.*

℞. Spir. Vini ℥ss. Sacch. Saturni ℥j. m. Exper-  
tus laudo.

*Lotio Mercurialis.*

℞. Pul. Mercur. sublim. ℥j. Pone in vase stan-  
neo cum Aq. ℥iij. Stent 24. horas ( cum spatula  
ligna subindè agitando ) donec liquor nigres-  
cat, ac ita perftet; tandem coletur per chartam,  
ut fiat liquor limpidus.

Mercurius sublimatus probetur, si affricetur  
illi Sal Tartari; vel si eidem guttæ aliquot Olei  
Tartari per deliquium affundantur : tunc enim  
Mercurius sublimatus ( aliàs candidus ) si est  
legitimus, flavus fit; cùm contra, si de Arseni-  
co is participet, fiet nigerrimus.

Medicamentum hoc contra Turpitudinem  
quamcumque Cutaneam insigniter juvat; qua-  
tenus nempe humores intra poros, & forami-  
nula ( ut minutissima ) impactos expedit; Salium  
& Sulphurum combinationes inveteratas, &  
pertinaces, dissolvit; totamque ubi applicatur

cutim, quoad meatus ejus male conformatam, restituit, & *vegeto* facit: quapropter non tantum ad Faciē maculas abstergendas; sed etiam ad Pustulas, & Ruborem ejus; nec non ad Affectūs Erysipelas *adēs*, & Puncta in facie nigricantia tollenda, & Animalcula ibi nidulantia necanda, utile est.

Attamen aliquandò male cedit, namque Hydrargyri particulæ una cum Salibus (à quibus in minutias dividuntur, ac uunturque) Faciē applicatæ, materiam indè noxiam, & defecatoriam, poris excutiunt, ac depellunt; eam verò intus repercussam insequuntur, & propediem Sanguini, & Nervis (quorum crases lædunt) se facillè insinuant: quinimò horum commeatu, sæpissimè Cerebro, & nonnunquam Præcordiis, Dentibus & Partibus aliis virulentiam suam, non rarò postea in debilem, imprimunt.

Hoechsteterus Dec. 3. Cal. 4. p. 233. asserit, quòd Rumlerus Decocto usus Diaphoretico, & Diuretico, ut Mercurium nimis illitum, in cura Luis Venereæ, propulsaret.

℞. Rad. Enulæ Camp. ꝑij. Rad. Fœnic. ꝑiij. Vini sibijs. Infusa per diem naturalem coq. ad casum tertiæ partis. sibiij. col. in partes iv. Bibat partem unam manè, & alteram vesperi; ac sudet, coöpertus; & exhibit Sudor citrinus; quæ potione utendum, donec talis color non videatur ampliùs. Quidam Theriaca, ejus loco, utuntur.

Est ubi Mercurius; sicet Sanguinem haud subintret, tamen phlogosin maculosam tumoremque acrem, & periculosum, externè concitat.

Hoc in casu (venæ sectione nequaquam omis-  
sâ) foveatur pars Lacte calido. Decocto Gly-  
cyt-

cyrrhizæ & Malvæ; & postea sequenti.

℞. Aq. Calc. ꝑ. xiv. Sp. Vini ꝑ. ij. Troch. alb. Rhaf. ꝑ. s. m.

Wepferus de Cicuta aq. cap. 20. p. 290. hæc habet. Memorabile est quod tradit Kunkelius, nimirum cuidam tenellæ ætatis contra Pediculos suafum fuit Linimentum.

℞. Mercur. dulc. ꝑ. ij. Mercur. vitæ ꝑ. j. Ungu. Pomati ꝑ. j.

Pharmacopæus imperitus, loco Mercurii dulcis, permiscuit Sublimatum: inde Caput valde intumit cum Inflammatione, ut brevi infanti pereundum fuisset, nisi à Medico intellexisset præsentem antidotum Lixivium fortè esse: quo cum linteo applicito, brevi convaluit: ita tamen ut Capilli deciderint.

*Lotio Pedalis.*

℞. Capit. Papav. albi (cum Sem. contuf.) ꝑ. iv. Fol. Salicis, Herb. Lactuæ, Malvæ, Viol. añ M. ij. Coq. in Aq. & Lact. añ ꝑ. v. ad ꝑ. viij. Col. dissol. Nitri ꝑ. iv. m. In Pelluviis ponatur.

Æger in hac calentissima facta immisus pedibus sedeat per horam dimidiam; deindè lectum petat; & quieti se componens somnū expectet.

Joël vult, ut post Lotionem Plantæ pedum Sale & Aceto simul mixtis asperius confricentur; & Plantæ calido asseri querno applicentur; mirificè enim, eâ ratione, fluentes ex Cerebro humores deorsum evelluntur.

In Febribus plurimum æstuosis, quando Sanguis acer, fervidus, & ebulliens, impetu factò, Cerebrum tumultuariè petit; & Spiritus accendit, inque Distractiões, & Furias agit; unde Capitis ardor, susurri, bombi, strepitus, conturbatio inexplicabilis, truculentæ rerum imagines, terror, furor, Delirium, & Vigiliæ con-

citantur; in hoc inquam casu Pediluvium, potentia frigidum, & actu calidum, suppetias afferre potest; propterea quod Sanguinis motum Inferiora versus sollicitet; nec tamen tum magis accendit; & conturbat; sed potius e contra, refrigerat & sedat.

Sciendum enim est primo, in Corpore nostro, duos plane distinctos esse Sanguinis Magnos & Provinciales, Circulos; unum nempe per Arteriam Ascendentem in partes supra Confitas; atque alterum per Descendentem, in subter sitas. Secundo, Quod rapidius, & pleniori fluente, Sanguis in Inferiorem provinciam irrui; eo placidius; & minori rivo in oppositam superiorem influere necesse esse; & e contra. Atque hoc fundamento nititur rationalis doctrina de Revulsione Universali.

At verò hic summè notandum, quod in Febribus mali, moris, quando Sanguis non violenter effervescit, & irruit; sed potius Cerebrum vix satis irrigat & vivificat; etiam & quando Spirituum inopia, abrupta series, ab invicem distractio, & dissipatio, Vigilias & Deliria pariunt; in hoc, inquam, casu Pedum Lotio proprius noxia esse deprehenditur; quia Circulum Inferiorem quo magis adauget; eodem dimenso Superiorem minuit; exindeque Cerebrum sanguine & Spiritibus defraudat.

*Lotio Pforica.*

℞. Fol. Digital. M. iv. coq. in Aq. Calc. ℞iij. ad ℞ij. col. dissol. Sal. Tart. ʒj. m.

Usus & Vires expectantur sub titulo Fotus Pforici.

*Lotio Sulphurea.*

℞. Sulph. vivi pul. ʒj. Sapon. nig. ʒij. ligata in  
pe-

petia suspend. in Aceti ℥ij. per ix. dies : dein in usum adhibeatur, loca affecta bis in die ablucendo, & confricando.

Ad Cutim detergendam; & materiem Macularum foras extrahendam.

*Masticatoria.*

R. Pul. Rad. Pyrethi. ℥ss. Mastich. ʒij. Ol. Garryoph. Origani ā gut. iij. Oxym. Scill. & Cerae ā q. s. f. Pilae justae magnitudinis.

Conveniunt in Catarrhalibus Capitis, & vicinorum locorum Affectibus; item in Uvulae prolapsu, Dentium doloribus. Licet non immediate evacuant e Cerebro, quia tamen lympham evacuant, & a Cerebro avertunt, secundario opem ferunt in Cephalalgia, Hemisrania, Apoplexia, Paralyfi, Lethargo, &c.

Saepe etiam Sternutatoriorum vicarii sunt, ubi ea minus urta sunt; & nihilominus feri uberioris evacuatio per Nares, aut loca vicina, immediate institui debet.

*Mel. Passulatum.*

R. Uvar. Pass. Malacens. ā staminibus & acinis mundat. ℥ij. Uvar. Corinthi. lot. ℥ij. Jujub. ℥ss. Terantur in mortario. Coq. in Aq. Hord. q. s. f. Expressio fortis, cui per subsidentiam depur. & rursus col. adde Mellis despum. & Sacch. crystal. ā ʒiv. Coq. lento igne, & reduc. ad Mellis consistentiam.

Inter Pectoralia Incrassantia, & Demulcentia praestantiora, locum habere meretur:

*Mel. Passulatum juxta Mayerne.*

R. Uvar. Passarum ℥iv. Aquae ℥xij. Macerentur horas 24. Deinde coq. ad remanentiam tertiae partis. Col. & colatura decoquatur ad Mellis consistentiam.

Pal.

Passulæ Solis dictæ propter Tartaream Aciditatem cum Saccharino Dulcore delectabiliter combinatam, magis quàm Malacensès palato gratificantur, Sitim alleviant Obstructiones expediunt, atque in siticulosa Febre, & Affectione Hypochondriaca commodiùs usurpantur

Malacensès rariùs quidem præscribuntur; sed tamen illas alteras Mucagine medicamentosa longè antecellunt; atque eo nomine, in Morbis Pectoralibus, & ubicunque vel Partes leniendæ, & lubricandæ; vel Serum acre crudum obtundendum, aut maturandum, venerint, multò expetibiliores sunt habendæ.

*Mel. Pectorale.*

℞. Mellis ℥j. Rad. Enulæ, Glycyrrh. ā ʒj. Sem. Cymini, Anisi, Fœnic. dulc. Flor. Sulph. ā ʒss. Ponantur omnia in vasè sigulino invitreato ℥vj. capaci: pasta obducatur; & in furno (post panes domesticos extractos) xij. horas coquatur; per colum liquor clarus (facibus in fundo relictis) decantetur.

Dof. cochl. j. sapè.

*Mistura Acoustica.*

℞. Tinct. Castor. ʒij. Ol. Salv. Rorismar. Garyoph. Major. ā gut. ij. m.

Auris partes internas roborat; Tympani laxatum tonum restituit; Nervum Auditorium obstructum aperit; Spirituumque com meatum liberiores allicit: Multum valet contra Tinnitum, & Surditatem. Sin verò Auris cerumine & sordibus inferciatur, antè hujus usum debet, ope liquoris appropriati, per syringam injecti, repurgari. Gut. iij. Cotone, vel Lanâ exceptæ, in Aures immittantur; & singulis diebus vesperi renoventur.

Alī-

Aliquot (ex Sennerto) regulas generales, in omnibus Aurium morbis curandis observandas, proponam.

1. Medicamenta quaecunque Auribus immittuntur, sint Tepida; non intense Calida, vel Frigida.

2. Nova Medicamenta non imponantur, nisi Auris à sorde præcedentis Medicamenti optimè expurgata sit.

3. Unâ vice iij. vel. iv. guttas immittere sufficit.

4. Post Medicamenti in Aures immisionem, aeger super Aures sana jaceat.

5. Auribus immittenda ne sint valdè Unctiosa, aut Viscosa.

6. Caput in omni Surditate diligenter roborandum, tum Internis, tum Externis.

Et ex Wedelio sequentes.

7. Suffitus magis exsiccant; Vaporosa humida magis demulcent: Oleosa & Spirituosa magis discutunt, & roborant; sed in singulis cavendum est semper ne quid nimis.

8. Imillis Topicis, Masticare consultum est, ut magis penetrare possit Medicamentum.

9. Si Aurium adfuerit Tinnitus, Tubæ Acousticæ rariùs prodesse solent; inquit Nuck. p. 55.

Oleum Amygdalarum amararum in Surditate, & Tinnitu quidem Aurium commendatur; sed ob Aurium anfractus, in hujus usu, cauto opus est. Id enim ad Tympani membranam ubi proflixit, cum haud faciliè extergi queat, laxat interim Membranam; atque ita gravi Auditui non modo non medetur, sed porro eum auget: Sim. Pauli Quadripat. de Amygd. p. 19.



*Mist. Alcalifata.*

R. Coral. rub. in subtile Alcochol lævigando  
redacti ʒij. Sal. Absint. ʒfs. Aq. Lact. Alexit. Ment.  
Cinnam. Gent. comp. ā ʒij. Spir. Sal. Armon. Spir.  
Lavend. comp. ā gut. 80. m.

Contra Vomitum, Angorem stomachalem &  
dolorem, dentur cochl. ij. singulis horis.

*Mist. Ammoniaca.*

R. Gum. Ammon. Succ. Glycyrrh. Hisp. ā ʒij.  
Dissolv. f. a. in Aq. Hyssopi ʒij. Col. adde Syr. e  
Succo Hed. terr. Oxym. simpl. ā ʒij. Ol. Anisi gut.  
ij. Tinc. Benzo. ʒij. m.

Adversus spirandi difficultatem detur cochl.  
j. sæpè.

*Mist. Apoplectica.*

R. Balf. Peruv. gut. xxxij. Ol. Nuc. Mosch. gut.  
iv. Ol. Garyoph. gut. ij. Sacch. alb. ʒij. Vitel. Ov.  
N<sup>o</sup>. j. Ritè commistis adde Spir. Lavend. comp.  
ʒj. Spir. Cochl. ʒfs. Aq. Ceraf. nig. ʒfs. Aq. Pæon.  
comp. ʒfs. Sp. Sal. Armon. gut. xvij. m.

Detur cochleatim.

*Mist. Ad Arenulas.*

R. Syr. Alth. Ol. Amygd. dulc. ā ʒij. Spir. Vi-  
ni tartarif. (vel Aq. Regin. Hungar.) ʒfs. Vi-  
tel. Ov. N. ij. Ol. Anisi gut. viij. Spir. Sal. Ar-  
mon. gut. 60. vel 80. m.

Dof. cochl. iij. alternis horis.

*Mistura Aromatica.*

R. Tinct. Sal. Tart. ʒvj. Ol. Cinnam. Garyoph.  
Nuc. Mosc. ā gut. vj. Piperis, Absint. Ment. ā gut.  
iv. m.

Vel fieri potest Aromatica volatilis, Recipien-  
do Tinct. Tart. ʒfs. Sp. Sal. Armon. ʒij. & Olea  
dicta.

Stomacho apprimè utilis est; ejus Calorem &  
P

& Robur fovet; Inflationes discutit; Cibi fastidium tollit; Appetentiam excitat; Concoctionem promovet. Dof. gut. xx. vel xxx. ex haustu Vini Canar. vel albi.

*Mistura Asthmatica.*

R. Aq. Papav. errat. ꝑ̄ix. Oxym. Scillit. ꝑ̄iij. m.  
In hoc Affectu ut plurimum deprehendere est, Sanguinem æstuosè bullientem; Obstructionem Bronchiorum phlegmaticam; Constrictionemque fibrarum spasmodicam; quibus omnibus directè it obviam hæc Mistura. Dentur ꝑ̄iv. bis, terve in die, Paroxyfimo urgente.

Infantum Asthma ut plurimum è Ventriculo onerato oritur; dum mucilagines acidæ coacervatæ, & flatulenta turgescencia tumefactæ, irritant orificium superius Ventriculi; undè per consensum firmissimæ connexionis Diaphragmatis, & Musculorum Expirationi inservientium, Pectus tenellum aggravatur. Ab hoc Asthmate, provocato Vomitu, statim liberabuntur, auctore Primerosio Etmull.

*Mistura Aurea.*

R. Succi Chermes col. ꝑ̄fs. Syr. Garyoph. & è Rubo Idæo ā ꝑ̄ij. Ol. Nuc. Mosch. gut. ij. Ol. Garyoph. gut. j. Fol. Auri N°. v. m.

Virtutis magis quàm Substantiæ respectu vere Aureum hoc Remedium, tum Matrem, tum Fœtum, singulariter adeò reficit; vigoremque & vitalitatem utrisque impertit; ut si per Menfem antè Puerperium, ad cochl. j. bis in die usurpetur, felicissimum Partum, vividumque Infantem reddere perhibeatur.

*Mist. Balsamica.*

R. Balf. Capaiv. ꝑ̄fs. Vitel. Ov. N°. ij. Syr. albi ꝑ̄ij. Vini albi ꝑ̄viii. m. & col.

Co-

Copayva longè nobilissimum esse remedium expertus sum; ac inter Balsama præstantissima primas obtinere dignum judico: Quotiam verò nondùm satis pro merito passim omnibus innotuerit; quasdam ejus proprietates hic coram sistere, & breviter explicare lubens sustinebo.

Sapore donatur Amaro, Acri, Terebinthinaceo, admodùm penetranti, & in ore durabili: atque licèt videatur esse quædam Terebinthinæ species; Urinam tamen Odore violaceo minimè inficit; illam verò Sapore manifestè amaro imbuir; ejusque & Seri sanguinis, & Salivæ, muriaticam falsedinem mirificè delet.

Sanguini Balsamicum characterem imprimit, illiusque Cachexiæ, scorbuticæ, rancidæ, & putredinali medetur. Valet (non tantùm externè applicatum, sed & interne etiam exhibitum) ad Ulcera sananda; ad paralyin, Arthritidem. Dorsi debilitatem doloremque, necnon ad Fluorem album, & Gonorrhæam.

Renes, Ureteres & Vesicam, Arenulis, Mucos, aut Pure obstructos, relaxatos, aut Ulcerosos, mirum quantum detergit, firmat, & sanat.

Urinam ciër; ejus Ardorem extinguit: Contentaque cruenta, fæda, & purulenta, præ omnibus (quantùm novi) aliis, efficaciter expurgat. Novi quendam, chylum pro lotio excernentem, hujus beneficio integrè sanitati restitutum.

Thoracicum justè audit Optimum; Bronchia detergit; Pulmonibus tonum, & sanitatem conciliat; atque (uti opinatus sum) Tubercula cruda dissolvit: Etenim observavi Tussis horrendum periculosas, & Phthisin apertè minitantes, hujus foliis usû (ultrà omnium expectationem) penitus percyratas: Atque licèt inten-

sè amarum, & manifestè calidum sit; Hecticis tamen optimè convenire notavi; quia falsèdinem nempè, & acrimoniam tam potenter domat; putredinalemque inquisitionem obliterat.

Si ad ʒij. vel ʒiij. pro dosi, sub forma potionis albæ propinetur æquè Catharfin molitur, ac ipsa Terebinthina.

Aliqui celebrant ad Diarrhœam & Dysenteriam: de hisce verò Virtutibus nihil adhuc habeo experientia compertum.

Ut finem tandem faciam; Nemo potest hanc Misturam ullius culpæ causare; nisi forsitan id illi vitio verterit, quod palato non nimum adblanditur. Detur cochl. j. manè & vesperi quotidie, per sat longum temporis cursum; si verò alvum justo magis laxaverit; vel dosis minuitur; vel per vices aliquot subindè omittatur.

*Mist. Balsam. Cephalicæ* ʒxij.

℞. Balf. natural. Peruv. ʒj. Ol. Nuc. Mosch. Garyoph. ā gut. iij. Rorismar. gut. vj. Ovi vitel. j. Subactis in mortario adde Sacch. alb. ʒvj. Spir. Lavend. comp. ʒij. Aq. Bryon. comp. Pæon. comp. ā ʒifs. Aq. Ceraf. nig. ʒ viij. Spir. Sal. Armon. gut. sexaginta. m.

Dos. cochl. iv.

*Mist. Balsam. Gileadensis.*

℞. Balf. Gilead. veri ʒj. Tinct. Benzo. Spir. Lavend. comp. ā ʒifs. Vitello Ov. ritè malaxatis adde Syr. Balf. Tolut. ʒifs. Vini Malacens. ʒiv. m.

Pro Phthificis dosis cochl. j. ex Lacte, aliove idoneo vehiculo.

*Mistura Balsamica Nephritica.*

℞. Balf. Copaiv. ʒifs. Ol. Junip. chym. ʒifs. Vitel. Ov. No. ij. Syr. de Alth. comp. ʒijifs. Aq. Perficar. ʒx. m.

No.

Nobilissimis donatur viribus; ad Ulcera interna sananda; ad Arthritidem; Dorsi debilitatem & dolorem; Fluorem album. Et Gonorrhœeam. Urinam ciet; & Calculos tam ex Vesicula fellea, quàm ex Renibus, pellit, uti nuper, non sine stupore, per experientiam edoctus fui exemplo cujusdam Artificis in hoc Oppido (sc. Petersfeldia) degentis, qui doloribus Nephriticis & Colicis horrendis excruciatuſ, in motus Convulſivos omnium membrorum tam fortes incidit, ut à plurimis robustis viris in Cathedra sua detineri non potuerit. Pensitatis morbi Symptomatis, Salia volatilia, & Remedia Antiepileptica fore inutilia credidi; ergo propinare Misturam laudatam in animum induxi. Assumptis plurimis cochlearibus; Urinæ (cum sabulo arenoso) magnam quantitatem reddidit. Atque varios Lapillos (Capparum magnitudine) per anum excrevit; qui procul dubio per Ductum Biliarium ex Vesicula Fellea descendebant: atque ita pristinae sanitati fuit (plaudentibus Amicis) restitutus. Ita Communicator.

*Mist. Balsam. Pectoralis* ℞ij.

℞. Bals. Capaiv. ℞iv. Bals. Peruv. gut. xvj. Ol. Nuc. Mosch. gut. iv. Ol. Anisi gut. ij. Tinct. Benzo. ℞viii. Vitel. Ovi j. simul triturando incorporatis adde Syr. Bals. Tolut. ℞ij. Decoct. Pector. ℞xxx. m.

Dof. ℞iv. cum. Spir. Sal. Armon. gut. xij.

*Mist. Bals. Peruviana.*

℞. Bals. Peruv. Ol. Mac. expr. Tinct. Benzo. ā ℞iv. Ol. Anisi gut. j. Vitel. Ovi j. perfectò subactis adde Tinct. Dulc. ℞fs. (vel Vini Canar. ℞fs. & Sacch. albi ℞j.) m.

Balsamus Peruvianus cum Vitello Ovi solutus

tus longè acrior, & penetrantior est, magisque fauces vellicat, quam per se gustatus, inquit Ettmuller.

Dof. cochl. j. in vehiculo grato & idoneo.

*Mistura Bechica.*

R. Diacod. ꝑiſs. Mithrid. Diacord. ā ʒj. Lochoch. ſan. ʒij. Aq. Puleg. ʒiv. m.

Strenuè militat contrā Tuſſim, à frigore ſuſcepto contractam, dum adhuc recens est, tenuæque rheuma è glandulis expuitur: Incaſſat enim, obtundit, lubricat, ſpirituum irritationes placat, & Diaphoreſin promouet. Detur pro hauſtu ſingulari lectum petiuro.

*Miſt. de Bolo.*

R. Aq. Cinnam. hord. ʒiv. Aq. Ment. Syr. Myrt. (vel è Roſ. ſicc.) ā ʒj. Boli pul. ʒij. Diacord. ʒij. Ol. Garyoph. gut. j. Laud. liq. gut. xxx. m. pro duabus doſibus.

Inteſtina conſortat, roborat, & moderatè; conſtringit; eorum dolorem, nixuſque ſpaſmodicos conſopit; humorumque vaporumque acrium radios ad corporis circumferentiam, & foras, per diaphoreſin amandat: atque ita ad Diarrhæam ſymptomaticam, Hypercatharſisque medicandam, remedium eſt omnibus numeris inſtructum.

Quoniam Bolus hanc Miſturam ingreditur, arreptâ obiter occasione, paragraphum ſequentem ex Wedelio (Alcali, & Acidi Patronis legendum) huc transferre fert animus.

Notandum (inquit ille) teſte experientia, Terrea & Bilem præcipitare; ac Acidus Succos ipſoſque Serofos abſorbere: Undè concludi abſolutè non valet. Ubiq; profunt medicamenta Alcalina, ibi peccare Acidum, teſtatur enim

enim Experientia, in plurimis ægris & Affectibus. Terrea prodesse, ubi, omnium consensu, Acidum non peccat; sed Bilis regurgitat, & spumescit; quam dissociant, inhibent, & in motu suo præternaturali refrænant.

Quibus consentaneum est hoc Domini Floyeri experimentum, quod Species Decocti amari, Lixivio è Testis Ostrearum parato incoctæ, Amaritudinem deponunt, & subdulcescunt.

*Mist. Cardiacæ Aquosæ* ℥ij. ʒx.

℞. Aq. Ceraf. nig. Aq. Lact. Alexit. ā ʒxij. Cinnam. hord. Epidem. ā ʒviij. Aq. Coelest. ʒij. m.

*Mist. Cardiacæ Edulcorantis* ʒvj.

℞. Syr. Garyoph. ʒiv. Syr. è Rubo Idæo ʒifs. Confect. Alkerm. ʒfs. Ol. Nuc. Mosc. gut. iv. m.

Hæ duæ Misturæ ideò sunt excogitatæ, ut compendiosè agatur; & exindè subito & extempore Julapium Cordiale dispensetur. Si enim in Officinis præsto semper asserventur; vix horæ minutum exiget tota compositio in hunc modum præscribenda. ℞. Mist. Card. Aq. ʒxfs. Mist. Card. Edulc. ʒifs. m.

*Mist. Cardiacæ Oleosæ* ʒx.

℞. Vitel. Ov. No. j. Ol. Cinnam. Nuc. Mosc. ā gut. iv. Sacch. alb. ʒfs. Succ. Cherm. ʒij. Vini Canar. ʒviij. m. col. Ingerantur cochl. iij. in Languoribus.

*Mist. Carminativæ* ℥bj.

℞. Vin. Canar. & albi ā ʒvj. Spir. Vini opt. non rectif. ʒij. Vitel. Qv. No. j. Sacch. albi ʒj. Ol. Junip. gut. xxxij. Ol. Nuc. Mosc. Carui, Fœnic. Anisi ā gut. viij. m.

Pro Dosi præbeantur cochl. v.

*Mist. Carminativæ Anodynæ* ℥bj.

℞. Rad. Alth. ʒij. Coq. in Aq. font. ℥ij. ad ℥bj. Col. Deindè.

R. Sem. Anisi, Fœnic. dulc. Carui, Coriandri. ā ʒij. Bac. Junip. ʒss. Contufis affunde Aq. Rutæ, Puleg. Gent. Comp. ā ʒiv. Bryon. comp. Pæon. comp. ā ʒij. Macerentur in vase clauso, & loco tepido, 4. horas Col. & utrifque colaturis simul miftis adde Syr. de Mecon. ʒiv. Laud. liqu. Sydenh. gut. xl. m.

Contra dolorem & vigilias ex Colica, aut Calculo.

Dof. ʒiv. ad ʒvj.

*Miftura Clyfterifans.*

R. Syr. è Spina Cerv. ʒij. Elect. Lenit. ʒj. Spec. Hieræ ʒj. m.

Vide Enema Purgans.

*1. Mift. Colica.*

R. Tinct. Rhab. ʒifs. Pul. Rhab. ʒss. Syr. Ros. Sol. ʒss. Pul. Piperis longi gr. iij. Ol. Anisi gut. ij. m.

In enormi Vomitione, & horrendis Torminibus adjici debent Laud. Liq. gut. xx. vel xxx. & Sal. Absint. ʒfs.

*2. Mift. Colica.*

R. Aq. Ment. ʒfs. Cinnam. fort. ʒifs. Elix. Propriet. tartarifati ʒj. Ol. Junip. gut. ij. Rhab. pul. ʒj. (vel ʒfs.) Sal. Absinth. ʒfs. Spir. Sal. Armon. gut. xv. m. f. Haustus.

*Mift. ad Concretiones.*

R. Aq. Hyssopi, Fœnic. ā ʒij. Aceti still. ʒvj. Spir. Vini rectific. ʒfs. Ocul. Cancr. ʒj. Sperm. Ceti, Mumie ā ʒj. Laud. Londin. gr. iv. Syr. è ʒ Radicib. ʒifs. m.

Si Acetum in vase figulino invitreato coquatur ad quartæ partis evaporationem, erit instar Aceti destillati; iisdemque usibus inferviet.

Hujus ope non tantum impediatur Sanguinis effu-



effusi concretio; sed partes ipsius Crassiores in-  
ciduntur, attenuabunturque paulatim: Tenuio-  
res autem una cum Sudore, aut insensibili Tran-  
spiratione, discutientur continuo; quin tempe-  
ratis ejusdem partibus acrioribus. Dolor lenie-  
tur; tandemque in totum tollitur; ipsaque adeo  
solvetur ac dissolvitur Obstructio. Quali sola,  
in tempore atque diligenter usurpata, curata  
sunt non semel incipientes Pleuritides, & Pe-  
ripneumoniae; aliarumque partium Inflammatio-  
nes satis graves, atque anxietatibus, doloribus-  
que acutis molestae. Sylv.

Assumat saepius aeger cochl. j.

*Mistura Consolantis* ℞j.

℞. Vini Xeroensis ℞ss. Aq. Cinnam. fort. ℥iv.  
Aq. Ros. Sacch. candi albi ā ℥ij. Succ. Chermes  
col. ℥j. Spec. Lætif. Galeni ℥ij. Fol. Auri N. iv.  
Ol. Nuc. Mosc. gut. iv. m.

Hoc. Pharmacum explicatus sum à Generoso  
quodam perhonorando, in cujus familia pro sa-  
cro deposito, & summo secreto fuisset conser-  
vatum; atque à Matre ad Filiam constanti suc-  
cessione, per aliquot Generationes, religiosè  
traditum. Concoctionem juvat; Cruditates cor-  
rigit; Flatus dissipat; Calorem naturalem so-  
vet; Gravidas languentes specificè recreat; Fœ-  
tum debilem consolatur; Abortum à Spirituum  
dejectione oriturum præcavet; viresque vigo-  
remque, quo Partus opus feliciter peragatur,  
optato suppeditat. Solum languentibus inscribi-  
tur; & nullo modo suaderem Constitutione fir-  
ma & calida utentibus, Plethoricis, & Men-  
sium fluxioni obnoxiiis usurpandum. Propinen-  
tur ℥ij. manè. Et vesperi, quoties virium lapsus  
exposcerit; atque ultimo præsertim ingravida-  
tionis mensè, usque ad Partum.

*Mi-*

*Mistura Corallata* §vj.

℞. Coral. rub. subtilissimè lævigati §ij. Sal. Absint. Div. Succ. Limon. §iv. Aq. Cinnam. fort. §ij. m. Stent in vitro capaci.

Ventriculi subversionem, nixumque Vomitorium, quasi *σθεος ἀπὸ μνησθῆς* mirè reprimat. In Febribus continuis, Angore Stomachali, & Vomitione symptomaticâ affligentibus, sæpius observavi plus levaminis ab hoc unico remedio, quàm ab omnibus aliis, quæ anxie studendo, & variè tentando, invenire potui. Dentur cochli. ij. singulis horis, vase prius probè agitato.

*Mistura Diasulphuris.*

℞. Syr. è Succo Cynogl. §iv. Bals. Sulph. Anifati gut. 80. m. Dos. cochli. j. vesp. & manè.

Contra Tussum vespertinam, à fero tenui acri ortam.

*Mist. Diuretica* §xij.

℞. Vini albi §xij. Ol. Junip. gut. xxiv. Ol. Anisi gut. xij. Sacch. §iss. m.

Pro 4. dosibus cum Sp. Sal. Armon. gut. xx. ad Arenulas.

Diuretica, non nisi præmissis Universalibus, primas vias abstergentibus, & laxantibus, item cruditates Massæ Sanguineæ corrigentibus, aut nonnihil evacuantibus, sunt usurpanda. Ex usu Terebinthinæ, post cibos crudos & viscidos assumptæ, Urinam suppressam observavit Hildanus, Cent. 5. Obs. 59.

*Mistura Ephrastica* §vj.

℞. Summit. Pini concis. M. vj. Coq. in Aq. §iv. ad §ij. Col. fortiter expressæ adde Succ. depurati Cochli. hort. §ij. Becab. Nasturt. aq. Tarax. ā §iss. Aq. Raph. comp. §biss. Huic Misturæ dissolve Vitrioli Martis §vij. per noctem reponatur, ut

ut subsideat fæx lutea; dein liquori claro effuso adde Sal. Absinth. Div. Sacch. albi ꝑ̄ xij. m.

Sanguinem depauperatum exaltat; faculentum depurat; in partes secedentem remiscet; & cunctantem accelerat: dein saburram Scorbuticam, aut Atrabiliariam, in Mesenterio, Liene, Hepate; Utero, vel Habitu corporis depositam, obstructions figentem, dissolvit; poros, & succorum itinera aperit, detergit, & tranabiles reddit: Denique circuitionem per minimos machinæ humanæ meatulos liberiolem vindicat; omniumque functionum vitalium munia redintegrat, & commodè ut obeantur efficit. Dosi ꝑ̄ iv. manè, & quartâ pomeridianâ.

*Mistura Epileptica* ꝑ̄ vj.

Aq. flor. Tiliæ, Fœnic. ā ꝑ̄ ij. Syr. Stæchad. Syr. de Mecon. ā ꝑ̄ j. Spir. Sal. Armon. ðj. m. pro duabus dosibus.

Vide Haustum Cephal. & Julap. Cephal. Ad me transmittebatur hæc formula à Lugduno Batavorum: & dicebatur esse Secretum Fred. Deckers, quod plurimum ille æstimat, & frequentissimè præscribit; Atque re verâ, quæ Flatus dissipant; Spiritus depurant; & Explosiones reprimunt (quæ hujus remedii manifestissimæ sunt intentiones) ad Paroxysmum Spasmodicum dissolvendum rite destinata esse videntur.

*Mistura ad Erysipelas.*

℞. Spir. Vini sfs. Theriacæ Ven. ꝑ̄ ij. Piperis longi, Garyoph. ā ꝑ̄ j. m.

Dr. Sydenham (cujus hoc est præscriptum) Phlebotomiâ & Catharsi primùm celebratis, Fotu utitur Emollienti, Discutienti, & Diaphoretico; dein chartâ emporeticâ hæc Misturâ madefactâ partem affectam circumvolvij; nempe ad

materiam impactam evocandam, discutiendamque. Emplastica enim, Refrigerantia, & Repellentia (præsertim si Faciem, aut Caput, Erysipelas occupaverit) longè sunt periculosissima.

Sed Spiritus Vini convenit (inquit Heide) quia subtilitate, & particularum motu, distortos cutis tubulos, & fibras, in naturalem ordinem reducit; atque ita poros aperit; & materiam per Diaphoresin educit.

Atque hic observatiunculam quandam, nonnullius quidem momenti, adjiciam; quòd hujus applicatio nigrorem parti inducere solet, qui in expertis, & causam nescientibus, Gangrænae terrorem incutere potest: at verò luridus iste color nil mali ominatur; siquidem non Morbo spiritus perimenti, sed Remedio cutim pingentis, omnino debetur.

1. *Mistura Expectorantis* ℥xij.

℞. Tinct. Benzo. ℥ss. Tinct. Croci (Sp. Vini paratæ) Tinct. Myrrhæ, Tinct. Gum. Ammon. Spir. Sal. Armon. ā ʒj. Aq. Hyssopi ʒvj. Aq. Lumbricor. Magistr. ʒiij. Syr. de Prælio ʒij. m.

E volatilibus, acribus, penetrantibus, Gummosis, & Balsamicis conflatur. Titulusque Vires ejus satis indicat. Sumantur cochl. ij. quoties Pituita tenax Guttur Thoracemve aggravat; & Anhelitum Tussimve laboriosam infert.

2. *Mist. Expect.* ʒx.

℞. Aq. Hyssopi ʒviij. Tinct. Benzo. ʒss. Tinct. Gum. Ammon. Sp. Sal. Armon. añ gut. 40. Ol. Anisi gut. viij. Sacch. ʒj. m.

*Mist. de Glycyrrhiza.*

℞. Succ. Glycyrrh. Hispan. ʒij. Dissolve super ignem in Aq. Hyssopi ʒiv. Col. admisce Syr. de Mecon. ʒiv. Subindè inter dissolvendum adde Croci gr. xvj. & colaturæ Ol. Anisi gut. ij. Tinct. Ben-

Benzo. ʒij. atque loco diacodii, Oxymel simplex.

Adversus Tussim Catarrhalem dentur cochl. iv. vesp. vel cochl. j. per vices urgente tussi,

*Mist. ad Gulam.*

℞. Sem. Pfyllii, Cydon. ā ʒij. Coq. in Aq. fʒs. Col. ʒiv. addē Alb. Ōvi conquass. N. j. Aq. Ros. Dam. ʒij. Syr. è Rubo Idæo ʒifs. m.

Ad Gulæ Ardorem, Siccatem, & Asperitatem, fumatur cochl. j. post singulas oris collutiones.

*Mistura Hysterica Aquosa fʒij.*

℞. Aq. Artemis. Ceras. nig. ā ʒxij. Aq. Rutæ, Puleg. Bryon. comp. ā ʒviii. m.

In Officinis asservari vellem, ut exindē Julia Hysterica raptim, & sine temporis dispendio, hanc juxta formulam, parentur, scilicet.

℞. Mist. Hyft. Aq. ʒxij. Margarit. præp. ʒj. Sacch. candi albi ʒiiij. m.

Vel, ℞. Mist. Hyft. aq. ʒxfs. Tinct. Castor. Div. Syr. Garyoph. (vel Milioph. de Artemis. Stachad. Pæon. comp.) ʒifs. m.

*Mistura Hysterica Spirituosa ʒfs.*

℞. Tinct. Afæ icet. (Spir. Vini extractæ) Tinct. Galb. Tinct. Castor. & Spir. Sal. Armon. (vel cc.) ā ʒj. Ol. Succini gr xxxij. m.

Hujus Misturæ elementa quoniam heterogenea sunt, non adeò strictim aduniri possunt, quin facilè à se invicem secedant, & post brevem quietem separatim conspiciantur: si verò paulùm vas agitetur, confestim denuò simul confundentur, & in liquorem lactis specie albidum coalescent.

Hystericis summo est solamini: speciatim verò Parturientibus, quoties (spiritibus Hysterice conturbatis, & non vividè satis ad Muscu-

los

los Abdominis, Partesque partum promoventes, influentibus) dolores necessarij deficiunt; & uterus ad Expellendi conamina non fortiter affurgit; in hoc inquam casu, hujus usus divinitus quasi opem ferre, & supra omnia penè auxilium ministrare solet. Præbeantur gut. xx. vel xxx. in vehiculo idoneo; & repetantur per debitas vices.

*Mistura Juniperina.*

℞. Ol. Junip. ʒj. Vitel. Ovi N<sup>o</sup>.j. Syr. albi ʒij. m. & col.

Eodem artificio efficacissima possunt institui Misturæ ex quibuslibet Oleis Chymicis, pro varia præscribentis intentione.

Ventriculum & Intestina refrigerata, flatuosa, tono fracta, & dolentia, summe relevat: Renes, & Ureteres, debilitatos, à muniis feriantes, & infarctos, egregiè reficit, stimulat, & purgat. Dos. cochl. j. bis terve in die, vacuo ventriculo.

*Mistura Moschata ʒvj.*

℞. Succ. Ment. depur. ʒiv. Aq. Absint. comp. Cinnam. fort. ā ʒj. Castor. pulv. ʒj. Mosch. gr. iv. Sacch. candi albi ʒij. m.

Contra Stomachi dolorem, Vomitum, & Singultum instituitur. Vide Julap. Mosch. Ministrentur cochl. iij. per vices debitas.

*Mist. ex Oculis Cancrorum ʒxij.*

℞. Aceti acidissimi ʒiv. Ocul. Cancr. in tenue Alcohol redact. ʒfs. Misce in mortario vitreo, & cum deserbuerint, adde Aq. Lact. Alexit. ʒiv. Aq. Theriacal. still. ʒij. Col. edulc. cum Syr. Balsam. ʒij. m.

In Febre Intermittenti, vaga, anomala, vel vulneraria: iidem in Conturbationibus, & Do-

loribus Hypochondriacis; dosis sit ꝑij.

*Mist. ad Oris Ulcera.*

℞. Pul. Balauft. Alum. crudi, & usti ā ꝑss.  
Coq. in Aq. Plantag. q. f. Col. ꝑv. adde Mel. Ros.  
ꝑj. Ung. Ægyptiaci ꝑss. m.

In Oris Ulceribus usurpatur à multis Vitriolum ustum, & Ærugo, & Unguentum Ægyptiacum; monet tamen Fabr. Cancrosis illud Ulceribus esse advertissimum. Sennert. tom. 2. p. 647.

Unguentum Ægyptiacum in Cancro exulcerato nunquam usurpandum est; mirum enim in modum nocet. Muys Podalyr. 71.

*Mistura Oleosa ꝑxij.*

℞. Ol. Amygd. dulc. (vel potius Ol. Nuc. Jugland.) ꝑij. Syr. Alth. ꝑiv. Aq. Parietar. ꝑvj. Sal. Prunel. ꝑj. m.

Lubricat, Relaxat, Acrimoniam obtundit, & moderatè Diuresin promovet. Universaliter observandum est, quòd in Paroxyfmo Nephritico, quòd gravior est Dolor, eò minùs, & mitiora, sunt adhibenda Diuretica; cujus ratio petenda est à supradictis sub titulo Hauitus ad Arenulas, & Julap. Diuret. Aromat. Dos. ꝑij. vel ꝑiv.

*Mistura Pacifica.*

℞. Laud. liq. tartarif. ꝑij. Ol. Nuc. Mosch. Cinnam. ā gut. iv. m.

Vires habet cum Laudano communes: sed specialius respicit Vomitionem, & Diarrhoeam. Insuper hoc modo larva Laudano obducitur, ne facilè Patienti, aut Astantibus suboleat: quod quidem artificium ex usu fit perquam necessario, quoties nimis ii vel curiosi, vel abhòrrentes fuerint.

*Mist.*

*Mist. Papaverina*

℞. Aq. Lact. Alexit. ℥ij. Aq. Cinnam. ℥j. Syr. de Mecon. ℥ij. Fol. Auri N<sup>o</sup>. iij. m. Dof. cochl. iv. ex vehiculo appropriato.

*Mistura Paralytica* ℥ss. vel 3vj.

℞. Spir. Cochl. 3ij. Sp. Lavend. comp. & Castor. añ 3ss. Elix. Prop. Tartarif. 3j. Ol. Nuc. Mosc. gut. iv. Cinnam. Garyoph. añ gut. ij. m. Addi possint Sp. Sal. Armon. vel cc. 3ij.

Ventriculi fermentum iners acuit; ejusque collapsum tonum restituit: Sanguinem pituitosâ colluvie inquinatum attenuat; materiamque defæcatam, & subtilem, Cerebro suppeditandam, præparat: Spirituum elasticitatem vindicat; Nervos obstructos deoppilat; Fibrasque motorias detergit. Commodissimè exhibetur ad Ventriculi debilitatem, sive resolutionem, propter Nervos alicubi obstructos, excitatam; ad Paralylin præsertim Scorbuticam: atque summam ad quoscunque Functionum Animalium deficientium Affectus.

Paralyticis autem Biliosis (nempe quorum Sanguini acri, & calido, multum Salis & Sulphuris, Serique perexiguum inest) hujusmodi Pharmaca calidiora, & particulis valde activis prædita, minus congruunt; imò sæpius officiant: quæ tamen Pituitosis, quorum Sanguis frigidior plurimum Serii paucioraque elementa activa continet) maximè profunt.

Concedantur gut. xxx. in vehiculo appropriato ter in die.

*Mistura Pectoralis* lbij.

℞. Decoct. Pect. ℥xxx. Tinct. Croci (Aq. Ther. paratæ) 3vj. Tinct. Benzo. 3ij. Syr. Hed. terr. 3iis. Ol. Anisi gut. j. ꝑ.

De-



Decoctum Pectorale (ob mucilaginosam, in-  
crassantem, & mitigantem, substantiam) suc-  
cos molles generat, Sanguinis acrimoniam re-  
tundit; ejusque colliquationem inhihet: Dein  
Crocus, Benzoe, Anisum, & Hed. terr. (prop-  
ter aromaticas, balsamicas, & volatiles, parti-  
culas) Pulmones ipsos roborant, delicatule sup-  
pungunt, & in nixus excretorios instigant:  
Atque ita hæc Mistura & materiam Tussis præ-  
scindit; & saburram impactam exterminat. Pro-  
pinentur calidè ʒvj. ter in die.

*Mistura Peruviana* ʒxxiv.

R. Pul. subtil. Cort. Peruv. ʒj. Aq. Lact. Alexit.  
ʒxij. Aq. Ment. Cinnam. fort. Epidem. Syr. Garryoph.  
ā ʒiij. Ol. Nuc. Mosch. gut. iv. m.

Hic elegans & jucundus modus exhibendi  
Corticem in substantia, vix ulli unquam fasti-  
dium, & non nisi rarò Diarrhoeam excitat. Al-  
sumantur ʒiij. tertiis quartiive horis durantè lu-  
cido intervallo. Vide Elect. Peruv.

*Mistura Plateri.*

R. Spir. Vini (vel Aq. Regin. Hung. vel Tinct.  
Castor.) ʒij. Succ. Cap. ʒj. Ol. Spicæ gut. ij. m.  
Ad Aurium Tinnitum, & Dolorem.

*Mistura Pleuritica.*

R. Aq. Hyssopi ʒij. Fœnic. ʒj. Epidem. Theria-  
cal. still. ā ʒis. Ocul. Cancr. pulv. Bezoard. Mineral.  
ā ʒj. Sp. Sal. Armon. gut. xv. Laud. Opiat. gr.  
ij. Syr. è Succ. Flor. Papav. errat. ʒj. m.

Post Venæsectiones debitas, Pleuritidi con-  
venit; Dolorem punctorium & Tussiculam tol-  
lit. Ager sumat cochl. unum alterumve singulis  
horis.

*Mistura Puerperarum.*

R. Sperm. Ceti ʒj. Bal. Peruv. gut. x. Ol. Nuc.  
Mosch.

Q

Mofch. gut. iv. Ol. Anifi gut. j. Vitel. Ovi No. j.  
Subactis in Mortario adde Sacch. alb. ʒiij. Aq.  
Ceraf. nig. ʒiſs. Ment. Puleg. Theriacal. ā ʒj. Aq.  
Cinnam. ʒſs. Spir. Sal. Armon. Laud. liq. ā gut.  
xxx. m. pro duabus doſibus.

*Miftura Salina.*

R. Aq. Puleg. ʒvj. Sal. Tart. ʒij. m.  
Capiatur cochleatim in Juſculo contra Vomi-  
tionem.

*Miftura Saponacea ʒvj.*

R. Sapon. Ven. raf. ʒj. Diſſol. in Aq. Puleg. ʒij.  
adde Syr. Capill. Ven. ʒiij. Syr. de Prallio ʒj. Ol.  
Anifi gut. iij. Col.

Efficaciſſimè lubricat, attenuat, dimovet, ſti-  
mulat, ac è Pulmonum profundo expectorat.  
Dentur ad Phlegma tenax, Orthopnæam Tuſ-  
ſimve laborioſam concitans, cochl. ij. ſæpiùs in  
die.

*Miſt. Saturnina.*

R. Spir. Terebint. ʒij. Sacch. Saturni ʒſs.  
Caph. ʒj. m.

In Gonorrhœa (exturgeſcente Genitura) No-  
cturnâ Pollutione, Furore Uterino, dentur gut.  
à xv. ad xxx.

*Miftura Scorbutica.*

R. Aq. Raph. comp. ʒſs. Sp. Cochl. ʒiij. Elix.  
Prop. Tartariſ. ʒij. Spir. Sal. Armon. ʒj. Ol. Junip.  
gut. 40. m.

Scorbuticis, quoties Ventriculi laxitatem,  
Inappetentiam, *Βραδυκροσίαν*, Corporis languo-  
rem, & laſſitudinem, Membrorumque ſtuporem,  
aut reſolutionem patiuntur, Aromatica hæc, &  
Volatilis Miſtura multo cum ſenore miniſtratur.  
Capiantur gut. xxx. in vehiculo parco, ſolidiori,  
hòra j. ante Prandium, & Cœnam, ſi Ventricu-  
lo

lo prospiciendum fuerit : In copiosiori autem ,  
liquido , & longè à pastu , bis in die , si res Cor-  
poris publicæ magis curandæ venerint.

*Mistura de Spermate Ceti* ʒvj.

℞. Vini Canar. Ol. Lini añ ʒiij. Ol. Terebint.  
gut. x. Sperm. Ceti , Ocul. Cancr. añ ʒfs. Sacch.  
albi ʒiij. m. calidè pro unico haustu.

Prodest (post Phlebotomiam) præcipitatis ab  
alto , ruptis , contufis , fractis , & quibus San-  
guis in Corpore coagulatus , & extravasatus sub-  
sistit.

*Mistura Stomachica.*

℞. Aq. Cinnam. fort. ʒj. Ol. Vitrioli ʒj. Ol. Ga-  
ryoph. gut. xxiv. m.

Appetitum excitat ; Stomachum roborat ; Nau-  
seam tollit ; Vomitum sedat ; denique in fide[m] pol-  
let viribus ac operosum illud Elixir Vitrioli  
Mynsichi. Dentur gut. xl. plus minùs ex haustu  
Vini Canarini vacuo ventriculo.

*Mist. Succinata.*

℞. Vin. alb. Ulyllopon. lbj. Vin. Canar. Aq.  
Raph. comp. añ ʒfs. Sal. Succini , Sal. c. c. Pru-  
nel. tart. añ à ʒfs. ad ʒj. Ol. Terebint. gut. 40.  
Sacch. alb. ʒj. Syr. e ʒ. Rad. ʒij. Spir. Cochl. gut.  
160. m.

Ad Diuresin promovendam propin. ʒiv. manè  
& vesp. atque vespertinis dosibus instill. Laud.  
liqu. gut. xx.

*Mist. Tartarea.*

℞. Aq. Cinnam. fort. ʒvj. Ol. Tart. per deliqu.  
ʒiij. Spir. Sal. Armon. gut. 90. m.

Cochleatim assumatur ex haustulo Vini Ca-  
narini , in Colica , post Purgationem ; addendo  
Laud. liqu. q. f. pro re nata.

*Mist. Therebintbinacea.*

℞. Terebint. Ven. ℥j. Vitel. Ov. N<sup>o</sup>. ij. Ol. Ani-  
fi gut. iij. Solutis sentim admisce Syr. Alth. Vini  
Malacens. añ ℥vj. m.

Ad Urinam ciendam, Arenulas, & Ulcus Re-  
num aut Vesicæ, dentur cochl. iij. vel cum vel  
sine Laudano.

*Mist. Thebaïca.*

℞. Laud. Lond. (vel Opii Thebaïci) gr. xij.  
Dissolve in Aq. Ceraf. nig. ℥xij. & Sp. Vini rect.  
℥ss. Adde Sacch. ℥ss. Col. infill. Spir. Sal. Ar-  
mon. gut. 36. m.

Pro vj. vel ix. dosibus, vase diligenter agitato.

*Mist. ad Tormina.*

℞. Aq. Ment. Cinnam. Steph. ā ℥j. Syr. de Me-  
con. ℥ij. Vitel. Ov. N<sup>o</sup>. j. Ol. Junip. Spir. Sal. Ar-  
mon. ā gut. xx. Sal. Absint. gr. xvj. m. pro duabus  
dosibus.

Ad Colicam Flatuosam, & Ventris tormina.

*Mistura Tabularis.*

℞. Cort. Pittach. ℥vj. Nicot. ℥ij. Fol. Tussilag.  
℥j. Ol. Anisi gr. viij. m.

Fumus ejus, instar Nicotianæ, suffletur, ad  
Catarrhum sistendum, & Phthisin præcavendam.

*Mist. Volatilis ℥vj.*

℞. Syr. Balf. Tolut. ℥v. Spir. Lavend. Comp.  
Spir. Sal. Armon. ā ℥ss. Ol. Nuc. Mosch. gut. xij.  
Ol. Garyoph. gut. vj. m.

Cephalica est, Stomachica. Cardiaca. Detur  
cochl. j. ex vehiculo appropriato.

*Nodulus Hystericus.*

℞. Assæ fet. ℥ss. Castor. Camph. ā ðj. Ol. Suc-  
cini ðss. m. f. Nodulus.

Naribus admotus Hystericus succurrit; nam-  
que

que Spiritus efferatos reprimat; ab excursibus & exorbitantiis retrò cogit; in ordines compellit; & ne motus convulsivos concipiant, impedit.

*Oleum Acovisticum.*

℞. Ol. Amygd. amar. ʒj. Ol. Nuc. Mosc. Cymini, Majoranæ, Petrolei ā gut. iv. Zibethi gr. ij. m. Iisdem gaudet virtutibus ac Mist. Acovistica.

*Oleum Cephalicum.*

℞. Balf. Peruv. ʒj. Ol. Rorifimar. Salv. Majoranæ, Nuc. Mosch. ā gut. iv. Camph. ʒss. m.

Externè usurpatum calefacit, dissipat, & roborat: Usui est ad Capitis (præsertim Pericranii) Affectus frigidos, & Catarrosos.

*Oleum ad Contusiones.*

℞. Ol. Lauri ʒiij. Ol. Sassafr. Chym. Spir. Vini rectif. ā ʒj. Camph. ʒss. m.

In Contusionibus, Fibre partis licet non dirumpantur, læduntur tamen, rigide, & compressæ fiunt, confusâ serie intricantur, & succorum transitui non satis patefcunt, ac idcirco thromborum, & humorum aggestioni, tumori, inflammationi, & dolori occasionem ministrant: Hujusmodi verò tunc illinitiones fibras illas denudò relaxant, lubricant, in ordines directos reducunt apertas & tranabiles faciunt; insuper coagulationes dissolvunt, materiam aggestam discutunt, & circulationi reddunt.

Notandum verò quòd si Pars excipiens sit mollis, & tono imbecillis; materiaque; copiosè affluit; Repellentia tunc magis ex usu sunt. Ubi autem affluxio est lenta & parca; Aggestio in parte jam figitur; & tensio adest magna; in isto casu Relaxantia, & Dissipantia rectius adhibentur.

*Oleum Paralyticum.*

℞. Ol. Succini, Saffaph. ā ʒj. Ol. Rorismar.  
Piperis añ ʒj. m.

Cum valida frictione usurpatur ad partem primario affectam; nequaquam verò ad secundario patientem.

Partis autem affectæ dignotio ex Anatome defumitur, in qua Nervorum Origines & insertiones docentur.

Si enim pars Faciei dextra vel sinistra resolvatur, reliquis partibus illæsis; Cerebrum tantum afficitur, secundum eam partem à qua Nervi ad partes eas deferuntur.

Si verò partes Capiti subjectæ, una cum Facie, lædantur; Spina Dorsii & Cerebrum afficiuntur.

Et si partes subjectæ lædantur, Facie illæsâ; in sola Spina vitium consistit.

Et quidem in principio illius, si omnes simul lædantur; Si verò dimidia pars Corporis paralytica sit, demidia, tantum Spinae portio obsidetur. Cruribus resolutis, affectio est circa finem Spinalis Medullæ juxta Vertebrae Ossis Sacri. Sic in cæteris, inquirendus est locus, quo nervi exoriuntur, qui ad partem paralyticam deferuntur. Hæc à Riverio.

Vide Linim. Paralyt.

*Oleum Rhabarbari.*

℞. Ol. Amygd. dulc. Rhabarb. pulv. ā q. v. Fiat. stratum super stratum in olla, digerantur per noctem tepidè; dein prælo fortiter exprimatur Oleum colore aureum.

Hiddelburgi frequenter (prout audivi) usurpatur ad Colicam, Dysenteriam, & Vermes. Infanti dant ʒss. Nunquam ipse quidem in usum ad-

adhuc duxi, sed quia singulare videtur, omitte-  
re nolui.

*Oleum Sticticum.*

R. Ol. Terebint. Tinct. Myrr, ā ʒij. Ol. Cera  
ʒj. Euphorb. ʒfs. m.

Si vena pertusa, Tendo vel Nervus subjacens  
laesus fuerit; illico foramini (saepius ne quidem  
Lynceo observabili) imponatur plumaceolum  
hoc oleo madefactum; huic imponatur pluma-  
ceolum siccum; mox spatula ignita applicetur,  
ut calor & vis remedii ad interiora laesa defera-  
tur: hac inuisione peracta, plumaceolum Un-  
guento Basilico inunctum (priori remoto) ad-  
moveatur, huic Emplastrum Sticticum superpo-  
natur. In hujus vero remedii applicatione, mag-  
ni refert, ut rite perpendatur qualis caloris &  
siccitatis gradus parti laesae congruat; si enim  
exinde multum ingruat inflammatio, labiaque  
vulnusculi turgida & exsiccata conspiciantur,  
medicamentum nimis esse forte judicandum erit;  
atque tunc pars embrocari cum Ol. Rosarum;  
posteaque admoveri Cataplasma Liliaceum ex-  
pediet.

*Oxymel. Asthmatici ʒij.*

R. Rad. Zedoar. ʒj. Coq. in Aq. font. ʒij. ad  
ʒfs. Col. adde Gum. Ammon. (in Aceti ʒiv. dis-  
soluti) ʒj. Col. adde Mellis ʒiv. Coque, despu-  
ma, & cola.

Hoc Domini & Doctoris J. F. (nuperi Au-  
thoris) experimentum contra Orthopnoeam, &  
Asthma, Pulmonum infarctus expedit: eorum-  
que tonum stabilit. Dentur Cochl. iij. mane &  
vesperi per menses aliquot.

*Oxymel Chalybeatum.*

R. Aq. ʒfs. Mellis ʒj. Coq. igne lento ad def-

pumationem : deinde adde Aceti Chalybeat  
(suprà descripti) ℥ss. Percoque dum Syrupi  
consistentiam acquirat.

*Oxymel de Peto.*

℞. Fol. Peti (puly. & nodulo inclus.) ℥iss.  
Agar. (in nodulo) Glycyr. añ ℥j. Sennæ, Pas-  
sul. sol. añ ℥ij. Aceti ℥iv. Coq. ad ℥iiss. sub finem  
addendo Thymi, Hyssopi añ M. ij. Sem. Anisi  
℥ss. Garyoph. ℥iij. Col. clarificatæ adde Mellis  
℥iiss. & percoquatur ad consistentiam debitam.

Ufu postulante (inquit Quercetanus, qui  
Oxymel de Peto quoddam concinnavit opero-  
sius, cujus hoc videtur Epitome præbet coch-  
learia aliquot, vel per se, vel cum aliqua Aqua  
Pectorali.

Sanè Medicamentum hoc optimè & validè  
purgat, è toto corpore, è Thorace, & Venti-  
culo, pravorum humorum saburram; & elu-  
viem exhaurit, detergit, & extirpat. Athmati-  
cis accommodatissimum; & maximè peculiare  
est.

In ejus usu Cautione & Diorifino opus est,  
augenda enim vel minuenda dosis pro agrorum  
ætate, & viribus. Aliquando (ratione Peti)  
Vomitum ciet. Sed alia Purgantia, quæ admif-  
centur cum Aceto (quod primas dotes in cor-  
rigendo, & demulcendo obtinet) vehementiam  
ejus remittunt; & eorum ope, præstantissimum,  
& efficacissimum remedium constituunt, ad pi-  
tuitosos Thoracis & Ventriculi Affectus. Hæc  
ille.

*Oxymel Purgans Pectorale.*

℞. Passul. sol. exacin. Rad. Ireos Florent. añ  
℥j. Rad. Enulæ, Calami arom. añ ℥ss. Sennæ ℥ij.  
Agar. ℥ss. Herb. Marrub. albi, Satureiæ, Hysso-  
pi,



pi, Hed. terr. añ M. j. Zinzib. ʒiij. Nicotianæ sicc.  
ʒj. Aq. font. ʒiijʒ. Aceti ʒʒs. Coq. ad ʒbij sub fi-  
nem adjiciendo Sem. Anisi ʒij. Col. adde Mellis  
ʒbj. Coq. iterum ad consistentiam, diligenter des-  
pumando.

Pituitam crassam tenacem, in Visceribus, Pul-  
monibus, vel Habitu Corporis delitescentem,  
varias Obstructiones, Diathesinque Oedemato-  
sam, Catarrhosam, Phthificam, Paralyticamve  
inducendam, potenter attenuat, exturbat, &  
eliminat. Dos. ʒiij. manè, singulis vel alternis  
diebus, pro re nata.

*Passula Anthelmintica.*

ʒ. Uvar. Passul. Corinth. (à sæcibus perpur-  
gat.) ʒʒs. Rhabarb. (radulâ rasi, & linteo raro  
laxè ligati) ʒʒs. Corallinæ (pulv. & nod. inclu-  
sæ) ʒj. Aq. Portulacæ ʒiv. Ponantur in Olla fi-  
ctili vitreata; pasta contegantur, in furno (post  
panes extractos) coquantur, dum Passulæ tur-  
gescant, & emolliantur. Cap. Puer. cochl. j. manè  
per aliquot dies.

*Passula Laxativa.*

ʒ. Sennæ (à stipitibus repurgatæ, & fractæ)  
ʒiv. Bac. Junip. (contus. & telâ rarâ ligat.) ʒij.  
Vini albi, Aq. font. añ ʒbj. Fiat Infusio calida,  
clausaque sex horas; col. subfido depuratæ  
adde Passul. Corinth. (mundat.) ʒbj. Coq. super  
lenem focum, dum turgescant, & emolliantur:  
deindè cum liquore (per incerniculum, sine  
expressione, transmisso) & Sacchari pari pon-  
dere paretur Syrupus tenuis, sub finem coctio-  
nis addendo Rad. Zinzib. Sem. Coriand. ā ʒij.  
Denique Syrupus iste col. affundatur supra Pas-  
sulas dictas, & usui simul recondantur.

Mannæ ʒiv. adhiberi possunt: sed tunc sac-  
chari quantitas minor expetetur. Dos.

Dof. cochl. circiter ij. Syrupi & Passularum unâ sumptarum.

*Passulae Purgantes.*

℞. Cassiæ cum siliquis contus. Sennæ ā ʒiſs. Rad. Calami aromat. Bac. Junip. ā ʒij. Sem. Coriand. Fœnic. dule. ā ʒiij. Coq. in Aq. q. f. ad tertias. Col. adde Passul. Corinth. ʒiv. Sacch. albi ʒj. Tart. Vitriol. ʒj.

Passulæ in col. ad turgescentiam lentè coquantur : exceptæ deindè in patina terrea reponantur. Restitans verò liquor cum Saccharo ad Syrupi consistentiam coctus super Passulas fundatur; quâ factâ affusione, Tartarum Vitriolatum admisceatur, additis etiam Ol. Anisi gut. vj.

*Pasta ad Aptbas.*

℞. Butyri dulc. sine sale (loti in Aq. Ros.) ʒiſs. Pul. Glycyrrh. ʒiſs. Sacch. cand. albi subtil. pulv. q. f. f. Pasta mollis. Hujus particula Ori indatur, quoties adest Pituita lenta; Oris siccitas; aut Respirandi difficultas.

*Pasta Gallica.*

℞. Boli ʒj. Alum. uſti, Panis cremati, Pul. subtil. Laterum, Terræ figulinæ Chinenſis ā ʒij. Mellis despumati q. f. ad conficiendam Pastam.

Ad Dentes à sordibus foedis, à lapide dentali, quibuscunque & inquisitionibus, & fetoribus, repurgandos, poliendos, & dealbandos, usurpetur quotidie manè; & frictio laciniâ lanæ adhibeatur. Dentes verò ipsi, potius quam Gingivæ, affrici debent, crebrior enim, & durior, attritus Gingivarum eas atterere & absumere solet.

*Pastilli Odoriferi.*

℞. Rad. Cyperi ʒiſs. Calam. arom. Carbon. e Salice ā ʒj. Styr. Calam. Benzo. ā ʒij. Mucilag. Gum,

Gum. Tragac. (Sp. Vini extract.) q. s. f. Pastilli s. a.  
Super prunas arduentes coniecti, suavissimum  
odorem exhalando, conclavium fetorem cor-  
rigunt.

*Pessaria.*

R. Pul. Myrrh. ʒij. Rad. Helleb. nig. (vel Fol.  
Sabinæ) Ol. Anisi ʒʒs. (quibus grana aliquot  
addi possint vel Mosch. vel Ziber. Si Medico  
visum fuerit) Vitel. Ov. No. j. m. f. instar Ungen-  
ti, quocum illinantur Radices Gentianæ rasæ,  
digitum Indicem longæ, & Pollicem crassæ.

Inter utendum, filo coxæ alligentur, ut ex-  
trahi possint; quod fieri debet post 4 aut 6 ho-  
ras, ne exulcerationem inferant.

Fr. Sylvius asserit solum Raphanum, in Pessi  
formam sectum, in Uteri Cervicem intrusum,  
acrimoniâ, & halitibus assurgentibus Menfes  
ciere.

*Potum Phtisicum.*

R. Cort. Pistach. ʒij. Herb. sic. Hyssopi, Mar-  
rub. alb. Rosæ folis ʒʒij. Auripigmenti scintillan-  
tis, Tabaci Indici ʒʒs. f. omnium pulvis subti-  
lissimus, qui Vitello Ovi exceptus, & supra Por-  
phyritum lavigatus instar Pigmenti Pectoris pe-  
nicillo, vel cultro extendatur super folia Tussi-  
laginis ad partem villosam.

Folia sic delibata, siccata, & forcipibus scis-  
sa, sufflentur per tubam (instar Nicotianæ) ma-  
nè & vesperi; ita ut fumus ex ore (eò repleto)  
inspirando attrahatur in Pulmones, sedulo extu-  
fiendo.

Empirici (inquit Willis) ordinariè præscri-  
bunt Auripigmenti (inter Nicotianæ) tubulo  
accensi fumum ore hauriendum; adeoque inter-  
dum bono cum successu. Porrò apud vulgus in  
praxi

praxi est Panni cum Auripigmento picti (quo scilicet cauponarum parietes obducuntur) frustula minutim incisâ, instar Nicotianæ, in tubulo accendere, & Fumum in Pulmones Tabidos, curationis ergò, haurire.

*Pila Emmenagoga.*

℞. Theriacæ Ven. ʒj. Pul. Sabinæ ʒj. Ol. Anisi gut. iv. Sal. volat. Armon. gr. ij. Cum habeo lanæ compingantur in Pilam, vel Nascale.

*Pila Odontalgica.*

℞. Assæ foet. gr. viij. Camph. Sang. Drac. a gr. j. Ol. Piperis gut. ij. m.

Dentis cariosi cavernis immisâ, atque ibi detenta, dolores acutissimos sedare, ac solvere sæpè solet.

*Pilula Alexiteriæ.*

℞. Pul. Serp. Virgin. ʒiss. Camph. Sal. Succini ʒ ʒss. Diacord. q. f. in Massam cogantur; & ex singulis Scrupulis Pil. iv. conficiantur.

*Pil. de Allio.*

℞. Succi Allii ʒss. Gum. Ammon. ʒiss. Millep. præp. ʒj. Croci ʒj. Flor. Benzo. ʒss. Ol. Anisi gut. iv. Rad. Enulæ pulv. q. f. ad consistentiam Pilularem.

Potentissimè incidunt, attenuant, & expectorant.

*Pilula de Ambra.*

℞. Ambra grif. gr. ij. Moschi, Sal. c. c. Croci ʒ gr. j. Opii. gr. iij. Bals. Peruv. q. f. m. f. Pil. N<sup>o</sup>. iij. pro ʒ. Dosibus.

Singultui compefcendo inserviunt; hoc verò symptoma si superveniat Febribus continuis, & Malignis, ab Opio cavendum. Vide Julap. Mosch.

Ettmul-

Ettmullerus afferit, Senes subindè Doloribus Stomachi gravioribus corripi; ad quos, ut ad alias etiam Cardialgias, cum virium prostratione, hujusmodi Pilulas egregias esse.

Sunt quædam Mulieres Hystericæ, & Hypochondriaci Mares, qui vix Odorem Moschi ferre possunt; propter raram enim Spirituum Animalium texturam, nimis commoventur à talibus Odoribus; adeoque in inordinatos motus abrepti, facillè Spasmos Viscerum internorum patiuntur. Vide Pil. Solenandri.

*Pil. de Ammoniaco Stomachicæ.*

℞. Gum. Ammon. col. Aloes ʒij. Myrrh. Senne, Croci ʒiſs. Oxym. Scill. q. f. m. Cogantur in justæ consistentiæ Massam.

Addi possunt Sal Chalybis, Ol. Junip. Anisi, Carui, Absint. Ment. Caryoph. &c.

*Pil. Antemetica.*

℞. Pul. subtil. Ment. ʒij. Absint. ʒij. Balauft. ʒj. Ol. Cinnam. gut. ij. Diacord. ʒj. Syr. Cydon. q. f. m. Reducantur in Massam.

*Pil. Antiphthifica.*

℞. Sacch. Saturni ʒj. Sal. Chalyb. ʒiſs. Sang. Drac. ʒiſs. Balf. Capaiv. q. f. m. f. Pil. N<sup>o</sup>. 48. pro xij. Dosisibus.

Vid. Tinct. Antiphthif.

*Pil. de Apibus.*

℞. Pulv. Apum. Rhab. ʒiſs. Ol. Anisi gut. vj. Terebinth. Ven. q. f. m. f. Pil. usualis magnitudinis.

Ad Urinam ciendam detur ʒj. bis in die.

*Pilula Arthritica.*

℞. Pul. Chamæpit. ʒvj. Ent. Vener. ʒij. Terebint. Ven. q. f. m. f. massa, pro xvj. Dosisibus.

Pep-

Pepseos, & Chylificationis munia juvant; fibrillas laxatas restituunt; Salia fermentescibilia subigunt, & per Urinam eliminant. Deglutitur Dosis manè, & 4. pomerid. quotidie; superbibaturque haustus Decocti Edulcorantis, vel è Lignis, vel Sacri, vel Trifolii fibrini.

*Pil. Asthmatica.*

R. Gum. Ammon. col. ʒj. Croci, Sal. c. c. Sal. Succini, Flor. Benzo. ā ʒss. Ol. Rorism. gut. vj. Syr. Bals. q. f. m. f. Pil. N<sup>o</sup>. 48.  
Dof. N<sup>o</sup>. iij. ter in die.

*Pil. Astringentes.*

R. Boli, Sang. Drac. Coral. rub. Succini, Mastich. Croci Martis astring. ā ʒj. Ol. Cinnam. Nuc. Mosch. ā gut. vj. f. pulv. qui cum Tereb. Ven. q. f. cogatur in Massam: Pil. N<sup>o</sup>. iv. è singulis Scrupulis formentur; & Sanguinis Drac. pulvere obvolvantur.

Exsiccant, absorbent, edulcorant, constipant, astringunt, & roborant: Diarrhœam & Dysenteriam cohibent; Sputum, Vomitum, & Mictum cruentum sistunt; Mentium & Lochiorum profluvium compescunt; Lumbaginem, à sanguinis dispendio, aut Fluore albo ortam, leniunt. Dentur N<sup>o</sup>. iv. bis, vel sæpius in die, donec Indicationi satisfiat.

*Pil. Balsamica.*

R. Millep. præp. ʒiij. Gum. Ammon. col. ʒiss. Flor. Benzo. ʒj. Pul. Croci, Bals. Peruv. ā gr. xv. Bals. Sulf. q. f. m. f. Massa, & Pil. iv. è singulis Scrupulis.

Præbatissimæ, & præstantissimæ sunt, ubi datur Tussis Chronica, Scrophulosa, & Phthistica; Pulmonumque meatus & glandula phlegmate viscoso infarciuntur; atque Tubercula  
cru-

cruda suboritura suspicari licet. Sumantur iij-  
ter in die, superbibendo haustum Decocti ap-  
propriati.

*Pil. Benedictæ.*

R. Aloes ʒss. Sennæ ʒij. Assæ fat. Galb. Myrrh.  
ā ʒj. Sal. Martis ʒvj. Croci, Macis ā ʒss. Ol. Succini  
gut. 40. Syr. de Artemis. q. f. f. Massa, & Pil.  
N. 160. pro 40. Dosibus, sc. iv. pro Dosi.

Sanguinem depauperatum, & inertem, exal-  
tant, & acuunt; Humores limosos & subsisten-  
tes attenuant, & expurgant; Uteri vasa mucos-  
infarcta, & à munis ferientia, aperiunt, & sti-  
mulant. Fœminino sexui sunt appropriatæ; &  
Expertissimum Fidissimumque profitant reme-  
dium, ad inveteratam Mensum Obstructionem  
amovendam. Atque licet alvum subducant, fa-  
cile tamen ferri solent, quia Vaporibus & Pas-  
sioni Hystericæ adversantur. Dentur singulis,  
vel alternis noctibus, pro Medici judicio, per  
aliquot septimanas.

*Pil. Cachecticæ.*

R. Gum. Ammon purissimæ in granis, Aloes  
lucidæ ā ʒvj. Chalib cum Sulph. præp. ʒv. Ol.  
Garyoph. & Anisi ā ʒss. Sp. Vini (vel Elix.  
Prop.) Tartarif. q. f. f. Massa.

Ex Pharmacopœia Leovardiensi desumptæ  
hæ Pilulæ, Maribus potius quàm Fœminis di-  
cantur; quia Vapores Hystericos non adeò re-  
spiciunt: nihilominus verò calidiores sunt quàm  
supra scriptæ Benedictæ; Sanguinem fortius  
exagitant, & evehunt; Obstructiones æquè ex-  
pediunt; Fibris laxatis tonum conciliant Habi-  
tumque corporis exonerant, & emendant. Den-  
tur eodem modo, ac Dosi, ac Pil. Benedictæ.

Non sum nescius quidem, quòd cl. Syden-  
ham

ham toto illo spatio, quo Chalybeata sumuntur, à Cathartici omninò abstinendum esse contendit, quia Chalybis vires à Cathartico infringuntur; & quando id palmarium illi sit, ut Spirituum systema redintegretur, firmeturque, quod toto vix octiduo resuscietur Chalybis ope, Cathartico (vel lenissimo) exhibito die unicâ rursùs demolitur: Et haud illi dubium est, quin Aquæ etiam Minerale ferreæ Purgantium intercalatorum usu minùs reddantur efficaces.

E contrâ verò sepius notavi Effectus satis felices ex Chalybeatis & Cathartici simul maritatis; ideòque ut Difficultatem hanc expediam. Hoc modo distinguendum esse iudico.

Si Chalybeatorum exhibitum Intentio sit unica, ut Sanguinis depressi crasis exaltetur, & Spirituum Systema corroboretur; tunc quidem à Cathartici prorsùs abstinendum erit.

Sin verò una cum Sanguinis exaltatione, Obstructiones insuper sint amovendæ, & colluvies limosa eliminanda; tunc Cathartica Chalybeatis adjuncta optimè operabuntur, & unitis viribus prosperè rem facient. Acque huic opinioni constans Medicorum praxis abundè suffragatur; certaque & fidelis Experientia semper assipulatur.

Atque Authorem ipsum non semper & ubique à Purgantibus abhorreere liquidissimè constat. Hoc modo enim consulit, (process. integ. p. 10.) Si Chalybs iusto plus corpus calefaciat; tum per ejus usum, quartâ quâque aurorâ, sumantur Aq. Mineralium Purgantium lbiv. quæ tamen alvum moveant, haud tamen tumultum cient.

*Pil. Camphoratæ.*

℞. Pul. Glycyrrh. Sacch. Camph. ā ſij. f. pulv. subtil.



subtil. ex quo, & Tereb. Ven. q. s. concinnetur  
Pilulæ.

*Pil. Carminativæ.*

R. Gum. Ammon. col. ðij. Myrrhæ, Succini,  
Mast. ã ðj. Olibani, Croci, Castor. ã ðs. Sal. Mar-  
tis (ad albedinem calcinati) ʒss. Ol. Nuç. Mosch.  
gut. viij. Elix. Prop. q. s. m. f. Pil. N<sup>o</sup>. 40.

Sylvianæ hæ sunt, & optimè quidem compa-  
ratae ad Pituitam (Ventriculum & Intestina ag-  
gravantem, Flatulque, Dolores, & malorum  
lliada excitantem) attenuandam, & abraden-  
dam.

Flatus discutientia non distinguuntur à Pitui-  
tam incidentibus, inquit Riverius; & rectè; nam  
Flatus generantur quando Pituita conqussata in  
bullulas elevatur. Quæ ergò Pituitæ viscidita-  
tem corrigunt, Flatuum parentem confodiunt,  
Dentur Pil. v. bis in die, vacuo Ventriculo.

*Pil. de Castoreo.*

R. Pul. Castor. ðij. Sal. c. c. Sal. Succini ã ðj.  
Bal. Peruv. gut. xvj. Dialcord. q. s. m. f. Pil. N<sup>o</sup>.  
xxx.

Amicissimæ sunt Mulieribus Hystericè affe-  
ctis.

Non possum non vehementer mirari quid  
Zwelfero in mentem venerit, cum hoc modo  
(Pharm. Reg. clas. 6. p. 546.) sese expresserit.  
Ipsa testatur Experientia, quòd Castoreum odo-  
re tenus quidem Hystericis profit Mulieribus;  
at intra corpus sumptum magis sit nocumento.

Ergò contrarium morbo moliuntur it,  
qui Castoreum Hystericis infundunt. Cujus fa-  
cinoris felicem successum videre mihi nondum  
licuit.

Singulis Dosibus addi possint (si Medico vi-  
sum fuerit) Sal. Chalybis gr. iij.

R

*Pil.*

*Pil. Catarrhales.*

℞. Pil. Ruffi ℥j. Pil. de Styrace gr. vj. Ol. Anisi gut. j. f. Pil. N<sup>o</sup>. v.

Lymphæ tranſudationem prohibent; Serum acre vellicans mitigant; irritationis ſenſum obtundunt; Tuſſim ſiſtunt; & Somnum accerſunt: poſtero verò die, materiam per alvum leniter ſubducunt; novumque ejus influxum præcavent. Ab omnibus autem Catharticis fortioribus religioſè hoc in caſu abſtinendum eſt; quandoquidem iſta non tantum Naturam debilitant; verum etiam (ſanguinem acuendo, & exagitando) Colliquationem adaugent, Febremque accendunt. Sumantur veſperi, ſine regimine, & ſingulis, vel alternis noctibus repetantur.

*Pil. Catholica.*

℞. Pil. Coch. maj. ℥j. Extracti Rubii ℥ij. Reſ. Jalap. ℥j. Ol. Anifi gut. ij. Balf. Peruv. q. ſ. m. f. Pil. N<sup>o</sup>. xxiv. pro 4. Doſibus.

Optimè, & efficaciter purgant; manè primo ſumantur horam unam ſuper dormiendo.

*Pil. Cephalica.*

℞. Pil. Fœt. gr. xv. Reſ. Jal. Caſtor. Sal. Succini añ gr. v. Ol. Succini gut. ij. Spir. Lavend. comp. q. ſ. f. Pil. N<sup>o</sup>. vj.

Vulgata apud plurimos invaluit opinio, Pillas commodiùs, quàm Potiones, in Capite purgando exhiberi; nempe quia non ſtatim ſolubiles, Ventriculum diutiùs irritant, & confequenter fortiùs è Capite, & partibus remotioribus, humores alliciunt.

Mediocris hæ ſunt operationis; & apprimè conveniunt, ubi Capitis Dolori, Paralyti, Affectibus Soporofis, Convulſivis, aut Hyſtericis obnoxii, purgatione opus habent. Dentur iij. vel

vesperi, & iij. manè sequenti, cum levi regimine.

*Pil. Chalybeatæ.*

R. Sal. Chalyb. ʒj. Chalyb. cum Sulph. præp. & subtil. lavig. Pul. Rad. Serp. Virg. ā ʒij. Garyoph. Mac. Myrrh. Croci, Aloes ā ʒiʒs. Ol. Nuc. Mosc. gut. x. Ol. Anisi gut. v. Mellis q. f. m. f. Pil. N<sup>o</sup>. lxxv. pro xv. Dosibus, sc. v. pro Dosi.

*Pil. Chalybeatæ Balsamicæ.*

R. Sal. Chalyb. ʒj. Gum. Guajaci, Aloes ā ʒij. Scammon. Gum. Ammon. ā ʒiʒs. Bals. Peruv. q. f. f. Pil. N<sup>o</sup>. 60. Dos. N<sup>o</sup>. v.

*Pil. Chalybeatæ Fœtidæ.*

R. Sal. Chalyb. ʒiʒs. Galb. ʒj. Ass. fœt. ʒiʒs. Myrrh. Castor. ā gr. xv. Pul. Rad. Zedoar. (Rad. Serp. Virg. vel. Cort. Peruv. pro intentione Medici) ʒiʒs. Extrac. Gent. (vel Rutæ, vel Ther. Androm.) ʒij. Ol. Succini gut. iv. Syr. Pæon. q. f. f. Pil. N<sup>o</sup>. 60. pro xij. Dosibus.

*Pil. Chalyb. Volatiles.*

R. Myrrh. ʒij. Croci, Sal. Chalyb. ā ʒij. Sal. C. C. Succini ā gr. xvj. Bals. Peruv. gut. viij. Ol. Nuc. Mosc. gut. iv. Ol. Cinnam. Garyoph. Rosim. Origani ā gut. j. Syr. Bals. q. f. m. f. Pil. N<sup>o</sup>. 80. pro xvj. Dosibus.

1. *Pil. Chalybeatæ Purgantes.*

R. Pil. Russi ʒj. Sal. Chalyb. gr. v. Bals. Peruv. q. f. f. Pil. N<sup>o</sup>. v.

2. *Pil. Chalybeatæ Purgantes.*

R. Gum. Ammon. (mediante Vîno Rhenano depurati) ʒij. Vitrioli Martis (ad levem rubedinem calcinati) ʒiʒs. Scammon. sulphurati ʒx. Ol. Ment. gut. xij. Syr. de Spina Cerv. q. f. m. f. Massa.

In Melancholia Hypochondriaca, Cachexia,  
& Obstructionibus pertinacibus conducit.

Dosis à gr. v. ad ʒj. Sæpius enim minor Dosis  
præstat.

*Pil. è Cinnabere.*

ʒ. Cinnab. nativ. in Alcohol redact. Cran.  
Hum. ā ʒij. Castor. Sal. Succini ā ʒj. f. Pulv. ex-  
quisitè tenuis, cui adde Ol. Major. gut. xij. Bals.  
Peruv. ʒj. & Syr. Pæon. q. f. Contundendo in  
Mortario, elaborentur in Massam Pilularem.

Ad Epilepsiam pro 24. Dosisibus.

Cranium est (si quid ego judicem) non tan-  
tum Os aridum, viribus cassum; sed insuper ca-  
daverosum, sed humanum; atque eo nomine  
ægris (si non Anthropophagis) horrificum, &  
execrandum: ideòque salubre esset & hone-  
stum ex Pharmacopoliis omnibus efferre, & Of-  
sa sepulchrali contumulare domo.

*Pil. ad Colluviem.*

ʒ. Calomel. ʒij. Sacch. Saturni ʒj. Camph.  
Amyli ā ʒfs. Bals. Copaiv. q. f. f. Pil. No. 36. pro  
12. Dosisibus.

Contra Gonorrhæam, & Fluorem album.

*Pil. de Coccinella.*

ʒ. Coccinel. ʒij. Croci ʒj. Mellis q. f. f. Massa  
Pil.

Alexipharmacæ sunt, & in Febribus Malig-  
nis (præcipuè Diarrhœa Symptomatica comita-  
tis) præscribi possunt.

*Pil. Colicæ.*

ʒ. Pil. è duob. ʒfs. Calomel. ʒfs. Ol. Succini  
gut. ij. Laud. Londin. gr. ij. Diacod. q. f. f. Pil. No. v.  
In Colica Hysterica Purgatio quævis noxia  
esse deprehenditur. In Biliofa vero, quando do-  
lor sævus in uno quodam loco (præsertim Ven-  
tri-

triculo, & Intestinis superioribus) defigatur; Alvusque sit pertinacissimè clausa, & nullum Clystma possit injici propter Spasum Intestina retrahentem; hæc Pilulæ in subsidium venire solent: primò enim dolorem sedant, & Spasum solvunt; dein Motum Peristalticum fortiter stimulant; & Materiam Morbosam exterminant. Quod si primà vice exhibitæ (prout sæpè evenit) operationem non fortiantur, (Fotibus Carminativis non interim neglectis) repeti debent, ut operatio sequatur: quamprimùm enim per intestina viam sibi faciunt, Spasmus & Morbus solvitur.

*Pil. Cratonis.*

℞. Cubeb. Calamint. Nuc. Mosc. Garyoph. Mastich. añ ʒj. Ambraë grif. ʒfs. Mosc. gr. vj. Cum Succo Major. f. Pil.

Contra Apoplexiam detur ʒj. vesperi, & manè circa Novilunium, & Plenilunium.

*Pil. Crocea.*

℞. Extrac. Croci gr. xvj. Flor. Benzo. gr. xxiv. Succ. Glycyrrh. Hisp. ʒijss. Ol. Anisi gut. ij. Elix. Prop. q. f. m. f. Pil. N<sup>o</sup>. xxiv.

Harum vis (sanguinis vehiculo) in Pulmones ipsos transfertur; ibique partim lymphæ acrimoniam temperando, ejusque transfudationem præpediendi; partim pituitam crassam attenuando, & stagnantem dimovendo; partimque demùm membranas Bronchiorum irritando, earumque tonum restituendo; Pulmonibus oppletis, & oppressis, fortiter succurrunt. Sumantur Pil. ij. ter in die, superbibaturque haustus appropriatus.

*Pil. Diacalciteos.*

℞. Alum. rup. ust. gr. xij. Vitrioli albi gr. viij.

R 3

Te

Terebint. Venet. q. f. m. f. Pil. No. xij. pro sex Dofibus.

Ad enormem fluxum Mensium dentur per vi-  
ces prout ufus fuerit.

Schroderus Pilulas exhibet Diureticas Clof-  
fæi ex Vitriolo albo & Terebinthina compara-  
tas; quas fumendas esse ait à ʒi. ad ʒij. (Dofin  
planè prodigiosam) affèritque Terebinthinam  
Vitriolo additam vim ejus Vomitivam refræna-  
re, & Diureticam concitare. Sed credat Ju-  
dæus Appella.

Novimus quosdam (inquit Wedel. Ament.  
lib. 2. Sect. 2. C. 16.) cum successu uti Vitriolo  
albo, saltem ad gr. j. quotidie dato, & per ali-  
quot dies continuato; undè blanda quædam Sa-  
livatio oriebatur. Vitriolum enim est Emeticum  
justa Dosi datum; minori verò continuatum,  
cùm movere Vomitum non possit, saltem Sali-  
vam in os movet, uti id ipsum fit in vomiturien-  
tibus.

*Pil. Diacurcumæ.*

℞. Pul. Rad. Curcumæ ʒj. Croci gr. xvij. Sal.  
volat. Sal. Armon. Sal. Succini ā ʒfs. Piperis lon-  
gī gr. xij. Theriacæ Ven. ʒifs. Ol. Rorif. gut. iv.  
Spir. Lavend. comp. ʒfs. Syr. de 5 Rad. q. f. m. f.  
Pil.

Valent in Cachexia, Ictero, Hepatis obstru-  
ctione.

Dof. ā ʒj. ad ʒfs.

*Pil. Diaphoreticæ.*

℞. Rad. Serp. Virgin. Div. Croci, Camph. Sal.  
C. C. Succini ā ʒfs. f. pulv. subtil. qui cùm tenuio-  
ris partis Diacord. q. f. formetur in Pil. No. xxxv.

Aliqui à Bolis, & Pulveribus (presertim  
amaris) abhorrent, qui tamen Pilulas sine fasti-  
dio

dio deglutire possunt. Febribus malignæ notæ dicantur. Quoad operandi modum verò confilatur Decoct. Sacrum. Dentur No. v. tertiis, quartis, vel sextis horis, cum vehiculo idoneo.

*1. Pil. Diuretica.*

R. Pul. Apum. ʒij. Sal. Prunel. ʒj. Sal. Succin. volat. Sem. Sinap. ā ʒss. Ol. Anisi gut. xij. Terebint. Ven. q. f. f. Pil. pro xij. Dosisibus.

Sanguinis compagem liquant; Glandulas, & interiores corporis, recessus detergunt; Renes stimulant; Mucum & Arenulas expurgant; Urinamque potenter cient. Porro vesperi exhibite egregie subveniunt & Aquarum Tunbrigentium potatoribus, quoties Aquæ epotæ, aut propter pituitosas Obstructiones detixas, aut propter inertiam fibrarum propellentium, in Habitu Corporis resistantes, non satis copiose redduntur. Duo verò sunt Practicis observandi casus, in quibus hujusmodi acria minime conveniunt. Primò, quando Aquæ stagnant in Habitu Corporis, ob febrilem intemperiem, aliamve acrem sanguinis diathesin, quæ Spiritus turbando, fibrillasque irritando, tubulos crispat, meatulos occludit: atque in hoc casu opportunè veniunt Venæ sectio. Laxantia, Refrigerantia, Lenia, & Demulcentia. Secundò, quando non in Corporis Habitu, sed in Ventriculo ipso, & primis viis moras nectunt Aquæ: minime enim tunc Diuretica; sed Aromatica, Carminantia, & Ventriculum confortantia & Cathartica, rectius indicari, & Ratio suadet, & Usus docuit.

*2. Pil. Diuretica.*

R. Test. Ovor. calcin. ʒss. Camph. Cantharid. ā ʒiʒs. Tereb. q. f. form. Pil. N. ix.  
Deglutiantur iij. tertiis horis.

Potentissimè omnium Urinam pellunt Cantharides; idque ob Sulphur volatile, atque ob Sal. copiosum acre causticum, in Urina liquabile, quod in vasa raptum, in Renibus & Vesica hinc adeò stimulat, ut & erodat, & Urinam cruentam efficiat.

Neque enim tam propter bispidas, aculeatas, partes agunt, quod nonnulli pro ratione allegant, nam tritu, & mixtione cum aliis viscidis, rotundis, oleosis, pereunte illâ figurâ, nihilominus potenter id præstant. Sed cautè iis est utendum, ac Dosi refractâ, inquit Wedel.

*Pil. Dysenterica.*

R. Boli pulv. ʒij. Ol. Chartæ gut. iv. Galb. col. q. f. f. Massa Pil.

Peregrinus quidam Medicus mihi communicavit; & harum vires in Hibernia se satis expertum esse sanctè asseveravit. Bolus humorum acrimoniam retundere, & affluxum sistere; deinde Galb. & Ol. Chartæ corrugationes dolorificas compescere posse videntur. Dos. ʒj.

*Pil. Ecphractica.*

R. Pil. Stom. cum Gum. Pil. Aloephang. Pul. Rhab. Gum. Guajaci Sal. Chalyb. ā Div. Sal. Absint. Extrac. Gent. ā ʒij. Elix. Prop. q. f. f. Pil. No. ʒo. quarum Dosis sit No. v.

Vires obtinent Mist. Ecphract. & Pil. Cachect. quas vide. Sumantur vesperi, vel quotidie, vel alternis noctib. per mensem integrum.

*Pil. Emmenagoga.*

R. Borac. Ven. Myrrhæ añ gr. 45. Rad. Aristol. rot. Croci añ gr. xv. Ol. Puleg. Sabinæ, Garyoph. añ gut. ij. Syr. è ʒ. Rad. q. f. m. f. Pil. xxiv. pro vj. Dosisibus.

Titulus vires edocet. Dentur (post Pilularum Benedict. usum) Menstruationis tempore, quoties



tes irritatio fortior requiritur, bis in die.

*Pil. Expectorantes.*

℞. Gum. Ammon. col. Millep. añ ʒʒs. Castor-  
Flor. Benzo. Sal. Succini añ ʒʒs. Camph. Croci  
añ gr. xv. Bals. Sulph. q. f. Reduc. in Massam, &  
confice Pil. N<sup>o</sup>. v. é singulis Scrupulis.

*Pil. Febrifuga.*

℞. Pul. Flor. Chamæm. ʒʒʒs. Antimon. diaph.  
ʒj. Sal. Absint. ʒʒs. Mucilag. Gum. Tragac. q. f. f.  
Pil. N<sup>o</sup>. 60. pro xij. Dosisibus.

Non semel (licet non semper) efficaces novi  
ad Febrem intermittentem (sine recidiva) pro-  
fligandam, quum Corticem Peruvianum frustra  
prius tentassem. Sumantur tertiis horis, absen-  
te paroxysmo.

*Pil. Gemmeæ.*

℞. Pul. Rutæ, Macropip. Sal. Gem. Camph.  
Bals. Peruv. añ ʒʒs. Ol. Cymini gut. iv. Syr. de  
Mecon. q. f. m. f. Pil. Adversus Colicam.

*Pil. Gentiana.*

℞. Pul. Gent. ʒij. Sal. Absint. ʒij. Extrac. Gent.  
ʒj. Syr. é Ros. sic. q. f. f. Pil. N<sup>o</sup>. 60. Dos. N<sup>o</sup>. V.  
Contra Febres intermittentes; & ad Venti-  
culum roborandum.

*Pil. Gileadenses.*

℞. Sacch. candi albi ʒij. Spéc. Diatrag. frig. ʒj.  
Bals. Tolut. ʒij. Flor. Benz. ʒj. f. pulv. qui Bals.  
Gilead. q. f. exceptus formetur in Pilulas N<sup>o</sup>. 60.  
pro xij. Dosisibus.

In diathesin Phthysicam proclivibus, & chro-  
nico lateri, Dolori Tussisque obnoxiiis, commo-  
dè præscribuntur. Serè enim exsudantis acrimo-  
niam corrigunt; Infarctus Pulmonares expè-  
diunt; Tubercula cruda discutunt, Fibrilla-  
rum tonum stabiliunt; Vasorumque rupturas

re-

refarciunt. Dentur manè & vesp. cum vehiculo.

*Pil. de Guajaco.*

℞. Gum. Guajaci, Aloes añ ʒiſs. Balf. Peruv. q. ſ. f. Pil. ſ. a.

MS. ex quo deſumpſi, vult Aloen, in hac mitura, omnem ſuam amaritudinem deponere.

Ad Affectus Ventriculi frigidos. Doſ. ʒiſs. poſt cœnam.

His addi poſſit Sal Chalybis.

*Pil. Haſoſanthina.*

℞. Sperm. Ceti ʒj. Sacch. alb. ʒij. Syr. Balf. q. ℥ Contunde in mortario tepidè & confice Pilulas.

Puerperis conveniunt, & contuſis. Doſ. ʒiſs.

*Pil. Hamoptoica.*

℞. Pul. Ling. Cerv. q. v. f. maſſa Pil. cum Balf. Gilead. Medicus qui communicavit, valdè efficaçes, & certò expertas eſſe aſſirmavit. Doſ. ʒj. ter in die.

*Pil. Hydragoga.*

℞. Gambog. Pulv. à gr. xij. ad xvj. Ol. Junip. gut. ij. Mithridat. q. ſ. m. f. Pil. N<sup>o</sup>. iij.

Hæ Pilulæ in aſtuetis operationem ordiri ſolent cum aliquali Patientis angore, & duabus tribuſve vomitionibus: poſt aliquot verò aſſumptas Doſes, vim ſuam Emeticam omninò deponunt, & per inferiora tantum purgant. Tam potenter verò & confertim operantur, ut ſæpius (non ſine ſtupore) notavi 12. aut 15. ſedes merè aquoſas ex earum uſu profluxiſſe; totalemque operationem intra duarum horarum, ab aſſumptione, ſpatium, penitus peractam fuiſſe. Atque Neotericorum licet jam paſſim invaluerit opinio, nullam uſpiam dari Electivam Purgationem; Experientia tamen irrefragabiliter & ad ſen-

fenſum teſtatur, has Pilulas humores præcipue, & quaſi Specificè, aquoſos prolificere. Ideoque Anaſarcâ laborantibus mirum quantum opitulatur: Tumöribus aquoſis, & Ulceribus humidis validè medicantur: Sudores itos, qui non Febri criſin molienti, ſed Seri copię, Sanguiniſque fuſioni, debentur, mirabiliter fiſunt. Habitu Oedematoſo præditis ritè appropriantur: Calidioris verò & ſiccioris temperamenti hominibus minimè congruunt. De modo purgandi Hydropicos vide Potionem Purg. Hydrop. infra ſcriptam.

*Pil. Hyſtericæ.*

℞. Galb. col. Aſſæ fet. Myrrh. ā ʒj. Caſtor. Camph. Sal. Succini añ ʒſs. Ol. Succini gut. iv. Baſſ. Peruv. q. ſ. f. Maſſa. Cui (quoties res poſtulaſerit) adjici poſſunt Salis Chalybis ʒij. exindeque dicantur Pilulæ Hyſtericæ Chalybeatæ.

Vires ſuas exſerere videntur, quatenus Spiritus exorbitantes, ac deſertores, in proprias ſtationes remandant; quod fuſius ſub titulo Julap. Hyſt. explicatur. Sin verò ventrem moverint (quod in corporibus facillimè purgatis, præ Gummata, quæ inſunt, quandoque fit) tunc ab iis omnino abſtinendum erit. Exhibeatur ʒj. pro Doſi cum Julap. Perl. Hyſt.

*Pil. Japonicæ.*

℞. Ter. Japon. pulv. ʒij. Ol. Cinnam. gut. iv. Syr. è Roſ. ſicc. q. ſ. m. f. Maſſa.

Inſigniter corrugant, & aſtringunt; Laxitatem Ventriculi emendant; Vomitionem ſedant; Diarrhœam reprimunt; internaſque Sanguinis eſſuſiones fiſunt. Addi poteſt Laudanum pro re nata. Doſ. ʒj. ter in die.

*Pil.*

*Pil. Iſerica.*

R. Crem. Tart. Coccinel añ ʒfs. Sapon. Ven. ʒiij. Contundendo f. Pil. N<sup>o</sup>. 45.

Præſtantes ſunt; expertus laudo. Dentur N<sup>o</sup>. vj. ter in die, uſque adeò dum devictus ſit Affectus; quod brevi fiet; niſi invincibilis ferè Jecoris Tumor, aut Obſtructio, obſtiterit.

*Pil. Lutea.*

R. Ref. Jalap. ʒj. Ol. Junip. gut. vj. Croci gr. viij. Myrrh. gr. xij. Vitell. Ovi q. ſ. m. f. Pil. N<sup>o</sup>. 20. pro 4. Doſibus.

*Pil. de Mercurio Crudo.*

R. Argenti vivi ʒvj. Turpet. ʒiijſ. Aloes, Rhab. Colocynth. Diagryd. Agar. añ ʒij. Hermodact. Myrrh. Mithrid. añ ʒiſ. Moſch. Ambr. grif. añ gr. xv. Fol. Auri N<sup>o</sup>. xij. Tereb. Ven. ʒiſ. Cum Syr. Limon. q. ſ. conficiatur Maſſa Pil.

Doſ. a ʒſ. ad ʒij.

Argentum vivum ad uſum Medicum purgari debet, ut adhærentia concreta Saturnina, Antimonialia, Biſmuthina, Arſenicalia &c. ſeparentur; ſitque variis modis.

1. Subigendo manibus cum medulla panis adhuc calentis; ita Plumbaginem deponet.

2. Per corium ſæpius exprimendo.

3. Lavando cum Spiritu vini.

4. Optimè priùs trititando cum Sale & Aceto; deinde Aqua calida abluendo, & denique Spiritu Vini perpurgando.

5. Deſtillando ex Retorta Mercurium vivum. Cum pari pondere Salis Tartari, & Calcis vivæ, terque quaterve reiterando.

6. Optimus verò modus videtur revivificendo Mercurium currentem, per deſtillationem, ex Cinnaberi Sublimato, Præcipitato, aut Amalgamate.

*Pil.*

*Pil. de Mercurio dulci.*

℞. Mercur. dulc. pul. ℥ss. Extrac. Rudii gr. xv.  
 Ref. Jal. gr. v. Ol. Garyoph. gut. j. Syr. Ros. fol. q.  
 f. f. Pil. N<sup>o</sup>. vj.

Manè assumptæ commodè operantur; atque exhiberi possunt ubicunque Phlegmatis onus Intestina aggravat; Materia lentescens corporis Habitum obsidet; Serum salino fixum Scorbutum infert; Succiacres Ulcera vellicant; Ichor polluens cutim afficit; demùmque ubi Vermes infestant.

Dubitare subest utrùm Sal. Tartari & Mercurius dulcis aptè simul præscribuntur. Cùm enim Sublimatus (ex quo paratur Dulcis) nil aliud est nisi Argentum vivum ab Acido coagulatum; si à Sale Alcali adjecto illud Acidum infringatur; concretionis vinculum probabiliter exindè dissolvitur; & Mercurius, jam sui juris factus emancipatus, dimittitur.

Notabile est quod habet Etmullerus (in Ludovic. Tit. 4. p. 1077.) Mercurium dulcem optimè conferre ad præcavendas Variolas: pro 5. annorum Infante Recipit. Merc. dulc. gr. v. Pul. Jalap. gr. j. Conf. Ros. parùm, & facit Bolum. Hoc modo sæpè (inquit ille) miratus sum Mercurii effectum; cujus intuitu semper dedi eundem in Principio Variolarum, ceu Laxans optimum: quia in hoc optimum Corrigens Variolarum consistit.

*Pil. de Myrrha.*

℞. Pul. Myrrh. ʒj. Croci ʒj. Bals. Peruv. ℥ss.  
 Vitel. Ovi. q. f. f. Massa Pil.

Dof. ʒij. Stomachicæ sunt; Pectorales; Alexiteriæ; Febrifugæ; & Emmenagogæ.

*Pil.*

*Pil. Nephritica.*

R. Millep. pulv. Sal. Armon. crudi, Sapon. Ven. añ ʒij. Gum. Hed. ʒiſs. Croci ʒſs. Ol. Junip. gut. xvj. Tereb. Ven. q. f. f. Maſſa.

Cuidam Practico hæ valde erant familiares, & plurimum æſtimatæ, ad Urinam, Mucum & Sabulum expellendum. Huc referantur quæ ſuprà dicta ſunt de Pil. Diuret. Doſ. ʒſs.

*Pilula Nigra.*

R. Rad. Enulæ, Ireos, Sem. Anifi, Sacch. candi ā ʒj. Pic. liq. ʒij. vel q. f. f. Pil. N<sup>o</sup>. 72.

Attenuant, incidunt, calefaciunt; Optimè conducunt, expertiſſimæque ſunt ad Phlegma crudum & tenax è Gula & Pectore educendum; tonumque Pulmonibus reſtituendum. Ubi verò datur Defluxio tenuis, aut Febris Catarrhoſa, minimè in uſum duci debent. Doſ. N<sup>o</sup>. vj. mane & veſp.

*Pil. de Olibano.*

R. Olib. pul. ðiv. Sal. c. c. ðj. Vitel. Ovi q. f. f. Maſſa.

Ad Lateris Dolores ſtulentos, ſine Febre & Inflammatione, vagè recurrentes, exquisitè pungentes, & reſpirationem inhibentes (Stitches Anglicè dictos;) atque etiam ad Pleuritidem iſſam (poſt debitas Sanguinis evacuationes) commodiſſimè præferibuntur. Doſ. ʒſs, ter in die.

*Pil. Peſtorales.*

R. Rad. Enulæ, Ireos, Glycyrrh. añ ðj. Flor. Benzo. Croci ā ʒſs. Sacch. candi albi ðij. f. pulv. qui ope Balf. Sulſ. Anifati cog. in Maſſam, & f. Pil. N<sup>o</sup>. xxiv.

Thoracem & Pulmones Phlegmate muſcoſo inſarctos, & impeditos, aperiunt, tergunt, liberant: Tuſſi anhelæ, Orthopnoæ, & Phthiſi

fi (dum adhuc in primo tantum stadio versatur, & antequam Febris Hectica accenditur) aptissime conveniunt. Dof. N<sup>o</sup>. vj. ter in die.

*Pil. Picæ.*

℞. Pul. Fuliginis splendentis ʒiſs. Sal. c. c. ʒiſs. Pic. liq. q. f. f. Maſſa.

Gelatiuofum Sanguinem liquant: Obſtructiones inde natas excutiunt; circulationem per partem affectam reſtituunt; Spiritus labantes reſciunt; & expectorationem promovet: ideòque fructuoſè (poſt debitas Venæ ſectiões) Pleuriticis exhibentur ad ʒj. quartis horis.

*Pil. Pleuriticæ.*

℞. Pul. Sang. Hirci ʒiſs. Sal. Vol. Sal. Armon. (vel c. c.) Sal. Succini, Camph. añ ʒſs. Tereb. Ven. q. f. f. Maſſa, & Pil. v. ex ſingulis Scrupulis.

Eaſdem operandi intentiones implent, ac ſuperiores Picæ. Porrò utiles eſſe videntur ad Caſum; Cruorem enim coagulatum diſſolvunt; & Urinam cient. Dof. ʒj. quartis, vel ſextis horis.

*Pil. Polychreſtæ.*

℞. Aloes lucidæ, Scammon. præp. añ ʒiij. Troch. Alhand. ʒij. Maſtich. Croci opt. añ gr. 45.

Aloe, Maſtiche, & Scammonium ſeorſim in pulverem redacta cum Spiritu Vini in maſſam formantur; cui reliqua dein ſubtiliſſimè pulverata immiſceantur.

E Pharmacopæiâ Leovardenſi transferuntur, & fortiter purgant. Exhiberi debent manè à gr. xv. ad xxv. vel ʒſs.

*Pil. Poterii.*

℞. Flor. Sulph. Glycyrrh. Sacch. candi albi añ. ʒj. Balſ. Sulph. q. f. f. Maſſa.

Serum tenue, & acre, vel in Laryngem, vel in

in Pulmones depluens, Tuffimque moleftam titillando acciens, corrigunt, edulcorant, attemperant, incaffant; & expuitioni aptum reddunt; Sulphur enim Pulmonum Balfamum audit; & nil æquè Catarrhum liftit, ac Sulphur & Sulphurata. A Sulphure fputa quafi globofa redduntur; non aliter ac humidam aliquam maffam à calore in rotunditatem converti videas, inquit Wallæus.

Mirabile eft quod fcribit Ettmullerus (Vol. 1. Pag. 717. b.) cum Spiritu Terebinthinæ parari Balfamum Sulphuris egregiè penetrans adco ut fi aliquot guttæ inungantur Carpis pulfium, paulò post fentiatur in Urina Sulphuris odor.

Gravidis medicamenta ex Sulphure parata non conveniunt, ne iis Abortus concilietur, inquit Sennertus.

*Pil. Puerperarum.*

℞. Fol. Sabinæ, Dictam. Cret. añ ʒj. Myrrh. Galb. Ammon. Caftor. añ ʒij. Cum Syr. de Artemif. q. f. f. Maffa.

Ad Parturiendi conatus deficientes revocandos; ad Secundinarum retentaram, & Lochiorum fubfiftentium expulfionem, valentiffimæ funt hæ Pilulæ. Sed ne quid nimis; quamprimùm intentioni fatifiet, ab earum ulteriori ufu omninò abfiftendum erit. Dof. ʒj. vel ʒfs.

*Pil. Refinofæ.*

℞. Pul. Refinæ commun. Sacch. Saturni ā ʒj. Camph. Balf. Copaiv. ā ʒfs. Ol. Tereb. gut. xij. Vitel. Ovi q. f. f. Pil. N<sup>o</sup>. 48.

Ad Urinæ ardorem, Fluorem album, & Gonorrhœam dentur à ʒj. ad ʒfs.

*Pil. de Rho.*

℞. Rhab. pulv. ʒj. Gum. Guajaci ʒij. Sal. Succini



cini ðij. Ol. Anisi gut. vj. Terebint. Ven. q. f. m. f.  
Pil. N<sup>o</sup>. xxx.  
Dof. v. vesp.

*Pil. è Sale Chalybis majores.*

℞. Sal. Chalyb. Gum. Ammon. añ ʒiʒ. Rad. Zedoar. Extrac. Gent. ā ʒij. Syr. è ʒ. Rad. q. f. f. Massa, exindeque concinnentur Pil. N<sup>o</sup>. 60.  
Dof. N<sup>o</sup>. vj. bis in die.

*Pil. è Sale Chalybis minores.*

℞. Sal. Chalyb. pul. ʒij. Galb. col. (vel Mucilag. Gum. Tragac.) q. f. f. Pil. pro xxiv. Dof.  
Aliquando hunc Salem coegi in Pilulas Melle solo : atque tunc unica Pilula (summè delicatulis non ingrata) pro Dosi sufficeret.

*Pil. Salinae.*

℞. Sal. Absint. ðij. Ol. Anisi, Garyoph. Succini ā gut. j. Tereb. Ven. q. f. f. Pil. N<sup>o</sup>. viij. pro 4. Dofibus.

Contra Vomitum, Flatus & Ruētus.

*Pil. Sanctae.*

℞. Gum. Guajaci, Res. Guajaci ā ʒiʒ. Ol. Guajaci ðj. Bals. Peruv. q. f. f. Massa Pilul.  
Putredinem delent; Sudorem movent; in Arthritica ipuria, Lue Venerea, Phthisi incipienti, benè faciunt; aliquibus ventrem laxant. Capiat aeger ʒiʒ. vesp. superbibatque haustum Decocti Sancti.

*Pil. è Sanguine Draconis.*

℞. Sang. Drac. ʒijʒ. Sacch. Saturni, Alum. crudi añ gr. xv. Tereb. Ven. q. f. m. f. Massa, & formentur exinde Pil. N<sup>o</sup>. 48. Insigniter Stypticæ sunt. Dof. N<sup>o</sup>. iv.

*Pil. Saturninae.*

℞. Sacch. Saturni, Camph. ā ʒij. Calomel. ʒiʒ. Tereb. Venet. q. f. m. f. Pil. N<sup>o</sup>. 120.

Adversus Gonorrhœam, & Fluorem album.  
Dof. N<sup>o</sup>. v.

*Pil. de Scammonio.*

℞. Pul. Rad. Jal. gr. v. Scammon. præp. Mercur. dulc. añ ðfs. Ol. Carui gut. j. Mellis q. f. f. Pil. N<sup>o</sup>. v.

Earundem ferè sunt virium ac Pil. de Mercurio dulci.

*Pil. ad Scrophulas.*

℞. Spong. ustæ ʒj. Ofs. Sepiæ ʒfs. Sacch. Saturni gr. xxiv. Camph. gr. vj. Terebint. Venet. q. f. m. f. Pil. N<sup>o</sup>. xxx. Dof. N<sup>o</sup>. v.

*Pil. Smeomatica.*

℞. Sapon. Ven. ʒij. Ol. Anisi gut. viij. Contundendo f. Pil. N<sup>o</sup>. xxiv.

Renum & Ureterum vias singulariter expurgant : contra Dysuriam & lèterum egregiè valent. Dof. N<sup>o</sup>. vj. & superbibatur haustus Tinct. Croci, paratæ ex Croci ʒj. & Vini albi ʒbj.

*Pil. Solenandri.*

℞. Moschi gr. viij. Sang. Drac. Sacch. albi ā ʒj. Balf. Gilead. q. f. f. Massa pro 4. Dofibus.

Conducunt Vomitionem, Singultum, Leipothymiam, nonnunquam & Hyftericam passionem patientibus. Moschi Zibethique odor Hypochondriacæ Suffocationi obnoxias Mulieres repentinâ Syncope exanimat ; tantum verò abest ut in substantiis assumpta talia hostilia sint istiusmodi Fœminis, ut etiã paroxyfinos Hyftericos efficaciter sistant, & refrænent, inquit Etmullerus. Hæc verò tunc præcipuè convenire duxi, quoties Spiritus non ob copiam & turgescenciam efferatò exploduntur ; sed ob penuriam, & vacillationem, in confusiones labuntur : Moschus enim Sanguinem potenter exagitat ; Spiritusque valdè reficit.

*x. Pil.*

1. *Pil. Splenetica.*

℞. Spicæ Nardi ḡj. Allæ fet. Ent. Vener. ā 3ss.  
Ol. Succini gut. viij. Bals. Peruv. q. f. f. Pil. N<sup>o</sup>. iv.  
ē ḡj.

2. *Pil. Splenetica.*

℞. Ent. Vener. ḡiv. Croci, Pip. longi, Rad.  
Serp. Virg. Spicæ Nardi ā ḡj. Galb. ḡiv. Tinct.  
Myrrh. q. f. f. Pil. N<sup>o</sup>. 72.

Dof. N<sup>o</sup>. vj.

*Pil. Stomachica.*

℞. Pul. Cinnam. Mac. Nuc. Mosch. ā ḡj. Ga-  
ryoph. Pip. longi, Fl. Balauſt. ā ḡss. Extrac. Gent.  
3iſs. Elix. Propr. Tartariſati q. f. f. Maſſa; & quo  
diutiùs in Ventriculo commorentur, Pilulæ for-  
mentur majores; ſc. iij. ē ſingulis Scrupulis.

Ventriculum caleſciant & roborant; Flatus  
diſcutiunt; Cibi appetentiam inſtaurant ejuſque  
faſtidium detrahunt; Coctiõnem Juvant; Vomi-  
tum ſedant.

Qui Ventriculo debili caleſciantibus ſuccur-  
rit, quamprimùm is viderit Urinam rubeſcen-  
tem, ſtatim à calidis abſtineat; alioquin Hy-  
drops fit, inquit Wallæus. Hoc autem de Spi-  
ritibus Vinoliſ, minimè verò de Aromatibus,  
aut Amaris, dictum opinor.

*Pil. Stomachica Purgantes.*

℞. Pil. Ruſſi ḡj. Ref. Jalap. Sal. Abſint. añ gr.  
v. Ol. Abſint. Ment. añ gut. j. Elix. Prop. Tartariſ.  
q. f. f. Pil. N<sup>o</sup>. vj.

Non tantùm Phlegma viſcidum, Ventriculi  
plicis & villis adhærens, malorumque liada in-  
ducens, attenuant, excutiunt, & benignè ex-  
purgant; ſed & inſuper Stomachum caleſci-  
ant, roborant. Dentur vel omnes ſimul ho à  
decubitùs: vel ij. veſperi, & iij. manè proximo.

S 2

*Pil.*

*Pil. Styptica.*

℞. Croci Mart. Astring. ℥ij. Sacch. Saturni, Camph. añ gr. xvj. Ol. Succini gut. j. Tereb. Ven. q. f. f. Pil. N<sup>o</sup>. 24. quarum 3. sint pro Dosi.

Contra enorme Menſium aut Lochiorum eſ-  
fluvium.

*Pil. Sulphurea.*

℞. Pul. Maſtich. ʒſs. Balf. Sulph. Anifati ʒſs. Vitel. Ov. ʒij. Pul. Glycyrrh. q. f. m. f. Maſſa Pi-  
lularis.\*

Ad Affectus Peſtorales.

*Pil. Sylvii.*

℞. Gum. Ammon. col. ℥ij. Sal. Martis (ad al-  
bedinem. Lento igne calcinati) ℥j. Myrrh. Ca-  
ſtor. añ gr. xv. Croci ʒſs. Troch. Alhand. ʒj. Ref.  
Jal. Scammon. præp. añ ℥j. Ol. Fœnic. gut. v. Elix.  
Propriet. q. f. m. f. Pil. N<sup>o</sup>. 50.

Pituitæ viſcidæ incidendæ; Flatibus ex ipſa  
ortis diſſolvendis; & materiæ blandæ educen-  
dæ apprimè inferviunt. Harum tres plureſve ſu-  
mat ſubindè poſt cœnam cubitum iturus æger,  
aut manè ſtomacho vacuo, ʒ. vel quot deſide-  
rabuntur, ut lentè benignè vitioſi humores ex-  
pellantur.

*Pil. Syncopales.*

Mofch. gr. vj. Cinnam. Nuc. Mofc. ā ℥j. Ga-  
ryoph. Croci ʒſs. Conſec. Alkerm. q. f. f. Pil. pro  
3. Doſibus, N<sup>o</sup>. xv.

Spiritus circa Vetriculum hoſpitanter novo  
vigore inſpirant; exindèque undulatione factâ,  
totam ſyſtaſin collapſam erigunt, & reſciunt.

*Pil. è Terebinthina.*

℞. Tereb. Ven. (in Aq. Plant. ad debitam con-  
ſiſt. coct.) ʒſs. Succini, Sang. Drac. Boli Arme-  
næ ā ʒſs. f. Pil. N<sup>o</sup>. 66. quarum Doſis 6.

Stypticae ſunt.

*Pil.*

*Pil. Testaceæ.*

R. Test. Ovor. recens calcinat. ʒj. Crem. Tart. Sal. Prunel. ā gr. xvij. Sal. Tart. Sal. Succini ā gr. xij. Ol. Anisi gut. iij. Terebint. Ven. q. f. m. f. Massa Pilul. pro 6. Dosibus.

Potenter movent Urinam.

*Pil. Tolutana.*

R. Balf. Tolut. pul. ʒj. Gum. Guajaci ʒij. Flor. Benzo. Balf. Peruv. ā ʒis. Ol. Junip. gut. viij. Vitel. Ov. q. f. m. Pil. N<sup>o</sup>. 60. pro 12. Dosibus.

*Pil. Volatiles.*

R. Sal. C. C. Sal. Succini añ ʒj. Micæ panis albi ē furno nuper extracti ʒij. Ol. Lavend. gut. iv. Syr. Balf. q. f. m. f. Pil. 20. pro 4. Dosibus.

Spiritus extimulant, & Nervos deobstruunt: valent in Affectionibus Soporosis, paralyticis, Hystericis.

*Pil. Volatiles Oleosæ.*

R. Ol. Rorifinar. Lavend. Nuc. Mosch. añ gut. x. Ol. Cinnam. gut. ij. Balf. Peruv. gut. xvj. Sal. Absint. Sal. volat. Sal. Armon. añ gr. xvj. Vitelli Ovi ʒj. Pul. Rad. Gent. q. f. f. Massa Pilul. & fermentur Pil. N<sup>o</sup>. 5. ē singulis Scrupulis, pro Dosi.

Ventriculi fibras debiles, paralyticè affectas, firmant; Phlegma viscosum incidunt: Crustam Villofam detergunt; Flatus discutunt; Vomitum sedant; Coctionem juvant: Et optimè inserviunt ubi Caput malè patitur culpa Ventriculi nimis refrigerati & infirmi.

*Pisæ Fætitia.*

R. Aeris virid. Cantharid. Tereb. Ven. ā ʒij. Cerae ʒj. f. Pisæ diversæ magnitudinis N<sup>o</sup>. 60.

Usui sunt quando Fontanellæ ulcus exarscit, parum humoris profundit, & ad sanationem tendit.

*Placentæ Purgantes.*

℞. Amygd. dulc. excort. ʒvj. Pul. Rad. Jalap. ʒiiij. Ref. Jalap. ʒfs. Sacc. ʒx. Mucilag. Tragac. q. f. f. Placentæ pro vj. Dosibus addendo Ol. Cinnam. gut. iij.

*Potio Alba.*

℞. Tereb. Ven. ʒiiij. (vel ʒfs.) Ol. Nuc. Mosc. gut. ij. Ol. Anisi gut. j. Dissol. in Vitello Ovi: tunc adde Vini albi ʒiiij. Syr. Alth. ʒj. m. & col.

*Potio de Ammoniaco.*

℞. Gum. Ammon. ʒij. Dissol. in Aq. Hyssopi ʒiiis. Col. adde Elect. Lenit. ʒfs. Syr. Ros. Sol. ʒj. Sal. Prunel. ʒij. m.

In Potionibus, cum purgandi sunt Hypochondriaci, dissolvi bene potest Ammonicum; cum verò Hystericæ, Assâ fœtida.

*Potio Colica.*

℞. Aq. Menth. ʒj. Steph. Cinnam. à ʒfs. Syr. Diacod. ʒj. Vitel. Ov. N°. fs. Ol. Junip. Spir. Sal. Armon. Spir. Lavend. comp. añ gut. x. Sal. Absint. gr. ij. m.

*Potio Lenitiva.*

℞. Crem. Tart. Pul. ʒij. Dissol. super prunas in Aq. Flor. Samb. ʒiiij. adde Mannæ ʒiis. Syr. Rosi sol. ʒfs. Col. pro Dosi.

Gratum mitissimumque remedium est, ad Al-  
vum emolliendam, & leniter exonerandam.

*Potio Purgans Hydropica.*

℞. Rad. Jalap. ʒfs. Zinz. gr. ij. Sal. Tart. gr. xij. Vini albi ʒiiij. Syr. Ros. Sol. ʒj. Syr. Domest. ʒfs. m.

Quoad Purgationem Hydropicis instituen-  
dam, cl. Sydenham vult, primò, ea solum Ca-  
thartica esse usurpanda, quæ & fortiter & cele-  
ri-

riter operantur. Secundo, singulis diebus esse exhibenda; nisi quod (ob nimiam debilitatem corporis, sive propter Cathartici præcedentis operationem plus satis violentam) dies unus aut alter nonnunquam intercalari possit. Tertio, à Purgatione (nisi urgente necessitate) non esse abstinendum, aut cessandum, donec omnis aquarum moles omnino exantlata fuerit. Nescio an usui sit illud Ettmulleri dicentis, in Hydropicis commodius institui Purgationes Lunâ decrescente; crescente enim malum accrescit; decrescente verò decrescit: undè quo tempore habemus adjuvantem Naturam, Purgatio instituenda.

*Potio Purgans Nephritica.*

℞. Herb. Malvæ M. j. Sennæ ʒij. Sal. Tart. ʒj. Coq. in Aq. font. fʒss. Col. ʒiij. dissol. Mannæ ʒiʒs. Ol. Amygd. dulc. ʒʒs. Ol. Junip. gut. x. m.

*Potio Purgans Resinosa.*

℞. Resinæ Jalap. gr. xij. Vitel. Ovi N. j. Syr. Ros. Sol. ʒvj. Ol. Anili gut. j. Vini albi ʒij. m.  
Addi potest Gum. Gamand. q. v.

*Potio de Rhabarbaro.*

℞. Rhab. pulv. ʒj. vel ʒʒs. Aq. Ment. Cinnam. fort. ā ʒiʒs. Ol. Nuc. Mosc. gut. ij. Syr. è Ros. ficc. ʒvj. m.

Resolutas Intestinorum vires recreando; lubricitatem modicè corrigendo; & materiam acrem leniter subducendo, Alvi Profluvio felicissimè medetur.

*Potio Sancta.*

℞. Gum. Guajaci pulv. ʒiʒs. Dissolve in Vitello Ovi, & adde Aq. Cinnam. fort. ʒʒs. Aq. Fumar. ʒiʒs. Syr. Ros. Sol. ʒʒs. m.

Eodem modo ex quibuslibet Resinis parari possunt Potiones.

Contra Arthricos, aliosque Vagos Dolores specificè valere dicitur. Purgat fortiter, & cum aliquali molestia, per Inferiora; nonnunquam etiam per Superiora.

*Potio Vulneraria Arcei.*

℞. Rhab. ʒss. Rub. Tinctor. Mumie ʒʒj. Terræ Sigill. ʒss. Aq. Scabiofæ, Buglof. Succ. Gri-nator. añ ʒj. m.

*Potus Warvicensis.*

℞. Scammon. Sulphurati, Antimon. Diaph. Crem. Tart. añ ʒss. Aq. Cichor. ʒijss. Aq. Cinnam. fort. ʒij. Syr. Ros. Sol. ʒj. m. f. Potio albescens, jucunda.

Antimonium Diaphoreticum (ut habet Zwelferus) tractu temporis aëri expositum, pravam, & quasi malignam, induit naturam; sumptumque intra corpus, Cordis angustias, Cardialgias, Leipothymias, Vomitus, & similia prava Symptomata procreat. Quæ facillè tamen evitabimus, si vel singulis, duobus, vel tribus mensibus, recenter illud conficiamus; vel jam paratum veltustum, additâ portiunculâ Nitri (aut etiam absque illo) per unam vel alteram horam, Vulcano tradamus, penitusque igniemus; iterumque (si Nitrum additum fuerit) edulcoremus, & partim reverberemus.

Certum est (inquit Hofman) Antimonium Diaphoreticum, aliis sociatum Purgantibus, minorem illorum dosin majori compensare virtute, absque ullis Ventris torminibus, v. g. Si Rad. Gialap. ʒss. adjungas gr. iij. vel iv. Antimonii Diaphoretici, enèrgia Dosin æquabit ʒj Radicis Gialappæ.

Adeò invisâ (inquit Reidlin Obs. 91.) nonnullis fuère Medicamenta Antimonialia, ut Romæ Pulveris Cornachini usum sub pena dam-

na-



nationis ad Tiresias prohibitum fuisse Hier. Welschius memoret. Atque tam variæ & incertæ operationis est Antimonium diaphoreticum, ut semiscrupulus ejusdem Mulieri exhibitus supra viginti sedes, & aliquot Vomitiones concitaverit: Juveni verò eadem Dosis nil præter sudorem moverit.

Hæc Potio Viribus haud multum discrepat à Pulvere Warwicensi: inter cætera verò, Februm Tertianarum rarè fallax remedium est, si detur duas horas ante Paroxyfinum: aliquando Vomitionem ciet.

*Potus Vinosi Refrigerantis ℥ij.*

℞. Vin. Rhen. (vel Alb. Gall.) ℔ss. Aq. front. ℔ij. Spir. Vini Gal. Rob. Ribium añ ʒj. Succ. Limon. recens express. ʒij. Syr. e Rub. Idæo ʒiv. m. Col.

Solamini est febricitantibus æstu & siti torrefactis.

*Ptisana.*

℞. Rad. Gram. ʒiij. Glycyrrh. Raf. c. c. Ebor. añ ʒij. Passul. Sol. ʒiss. Coq. in Aq. Hord. depur. ℔iv. ad ℔ij. Col. dissol. Sal. Nitri ʒiv. Syr. Viol. ʒj. m.

Febricitantium potus est satis jucundus, sitim tollens, fervores mitigans, Pulmones demulcens, & Urinam movens.

*Pulv. contra Abortum ʒvj.*

℞. Granor. Chermes ʒj. Sant. rub. Rad. Torment. añ ʒss. Garyoph. Margar. Coral. rub. añ ʒj. Manus Christi perl. ʒiij. Fol. Aur. N<sup>o</sup>. iij. m. f. Pulv.

*Pulvis Acidus.*

℞. Tart. Vitriolati ʒij. Crem. Tart. ʒss. Ol. Garyoph. gut. vj. Sacch. Ros. ʒiij. m. f. Pulv. pro vj Dosis.

Hu

Hujusmodi Pulveres plurimi habentur apud nuperum quendam, qui omnes ferè morbos Acidis expugnabiles esse credere videtur.

*Pulv. Alexipharmaci ʒj.*

℞. Lap. de Goa, Lap. Contray. Pul. è Chel. Cancr. comp. Rad. Serp. Virg. añ gr. v. m. f. Pulv.

Malignis Pestilentibusque Febribus adversatur: Spiritus erigit; & Sudorem ciet. Nollem ut huic nobili Pharmaco vitio vertatur, quòd ex tam numerosa rerum suppellectile fit conflatum. Alexipharmaci enim vis non in hoc solum consistit, quòd fit ob occultam quandam qualitatem Veneni antidotus, & tota (ut ajunt) substantia ei adversarium; sed potissimum quòd Fermentationem in corpore de novo excirat; inde Spiritus, ferè perempti, & subsidentes, denuò suscitantur; & Sanguis in debita mixtione servatur à coagulatione & putredine vindicatur, Materiamque deleteriam expellit. Ad hujusmodi verò Fermentationem inducendam necessarìò expetuntur particulae heterogenae sanguini non miscibiles; & quo major est numerus ingredientium, eo major identidem erit heterogeneitas, & consequenter fermentatio. Idèdque præstantissima Alexipharmaca (uti Theriaca, &c.) ex ingenti rerum, mirè discrepantium, farragine comparantur.

*Pulv. Ambra Comp. ʒij.*

℞. Pul. è Chel. Cancr. comp. Spec. Diamb. à ʒj. Ol. Cinnam. gut. j. m. f. Pul. pro ij. Dosibus. Ad Cordis Tremorem, Syncopen.

*Pulv. Angelica Comp. ʒfs.*

℞. Rad. Angel. Hispan. gr. v. Ter. Japon. gr. xv. Spec. de Hyacint. ʒfs. Ol. Cinnam. gut. j. m. f. Pulv.

Vires recreat; materiam ad extra pellit: In-  
te-

testina confortat; Diarrhoeam symptomaticam, Variolis Febribusve malignis supervenientem, egregiè reprimat.

*Pulv. Anisi Comp.* ʒss.

℞. Sem. Anisi Fœnic. dulc. ā ʒj. Cinnam. Nuc. Mosch. Garyoph. Croci ā ʒss. f. Pul. pro iv. vel vj. Dosibus.

*Pulv. Anthelminthicus.*

℞. Corallinae præp. ʒj. Ol. Æthiop. miner. (sine igne parati) ʒss. Ol. Absint. gut. iij. m. f. Pulv.

Omnes Pulveres ex Mercurio, vel Antimonio, confecti nunquam in liquoribus exhibendi sunt; partim quoniam ad fundum propria gravitate decidunt: partim etiam quoniam facillimè plicis Ventriculi, vel in Guttore, hæere solent, undè noxiæ sæpè Salivationes, vel continui Vomendi conatus, vel dejectio alvi; oriuntur. At sub forma solida reclusi facilius deglutuntur, & postea (mediante Ventriculi fermento) imminuuntur; Undè Operationes ipsorum noxiæ præcaventur. Col. lect. Leyd.

Infantibus dentur gr. xv. manè & vesperi, per tres dies ante Novilunium, & Plenilunium, ad Vermes è latibulis suis deturbandos, & enecandos; & postea Pulv. seq. Purg. ad illos, eorumque semen, è corpore penitus exterminandos.

*Pulv. Anthelminthicus Purgans.*

℞. Scammon. præp. gr. vj. Rhab. gr. iv. Calomel. gr. v. m. f. Pul. pro puero 6. vel. 8. annos nato.

*Pulv. Arabicus.*

℞. Gum. Arab. Sacch. candi albi añ ʒss. Ol. Amygd. dulc. gut. xvj. f. Pulv. pro viij. Dosibus. Vide Decoct. Malvæ, & Emulf. Arab.

*Pulv. Aromatici* ʒss.

℞. Cinnam. Mac. Nuc. Mosch. Garyoph. Zinzib.

zib. ā gr. viij. Sem. Anisi, Carui, Fœnic. dulc. Coriand. Bac. Lauri añ gr. xvj. Sacch. alb. ʒij. f. Pul. pro viij. Dosibus.

Quoad vires, coincidit cum Pul. Peptico, quem vide.

*Pulv. Arthriticus.*

℞. Herb. Chamæpit. Abrotani añ ʒs. Gum. Guajaci Sacch. albi añ ʒj. Ol. Saffaph. gut. j. m. Detur manè, & quartâ pomerid. cum Decocto Sancto, si patiens sit temperamenti frigidioris; vel Decocto Sarsæ, si calidioris; per totum mensem Martium, & Septembrem; ad præcavendam Arthritidem.

*Pulv. Astringens.*

℞. Flor. Balauft. ʒs. Cinnam. Nuc. Mosc. ā gr. iv. Coccinel. gr. ij. Sacch. Ros. ʒj. m. f. Pulv. Ad Diarrhoeam sitendam. Sed vide Julap. Astring.

*Pulv. Aurantium Comp.*

℞. Flaved. Cort. Aurant. Sem. Cymini ā gr. xij. Castor. gr. v. Pip. longi gr. j. Ol. Junip. gut. j. m. f. Pulv.

Ventriculum & Intestina confortat; Pituitam corrigit; Flatus discutit; Spasimum solvit; & Colicæ (post Purgantia, ubi ex usu sunt, præmissa) feliciter medetur. Sumatur ter in die; superbibaturque haustus Decoct. Febrifugi Amari.

*Pulv. Balsamicus.*

℞. Balf. Tolut. ʒs. Benzo. Myrrh. ā gr. v. Balf. Peruv. gut. j. Sacch. candi albi ʒj. m. f. Pul.

Cum fructu præscribitur ad Phthisin dispositis, ubi datur in Pulmonibus impacta materia cruda, & putredinalis, cum Anhelitus fetore, Orthopnoea; Tussi sicca; Thoracis Laterisve dolore; Marcore, & virium Languore. Propinari optimè potest manè quotidie cum haustu Lactis Asinini.

*Pulv.*

*Pulv. Bezoardici nostri Div.*

℞. Pul. è Chel. Cancr. Comp. Lap. de Goa,  
Lap. Contray. Bezoar. Oriental. ā ʒj. Fol. Auri fs.  
m. f. Pulv.

*Pulv. Capillaris ʒij.*

℞. Rad. Irid. Florent. ʒj. Rad. Pæon. mar. ʒfs.  
Angel. Hisp. ʒij. Lig. Sant. citr. Nuc. Mosc. Mac.  
Garyoph. ā ʒfs. Styr. liqu. Balf. Peruv. ā gut. iv.  
Ol. Korifin. Lavend. ā gut. ij. m. f. Pul.

Suavissimum spirat odorem; & Cucuphæ  
(quam vide) vires æmulatur; (de Catarrho ve-  
rò consulatur Linim. Cephal.) Singulis noctibus  
inter capillos copiosè inspergatur; & post 24.  
horas pectine denuò eximatur.

*Pulv. Cardialgici ʒj.*

℞. Cretæ albæ (Aq. Ros. lotæ.) ʒfs. Ocul.  
Canc. Glycyrrh. Sacch. alb. añ Div. Ol. Nuc. Mosc.  
Garyoph. ā gut. ij. f. Pulv. pro viij. Dosisibus.

*Pulv. Carminativi ʒij.*

℞. Sem. Anisi, Fœnic. dulc. ā gr. xxvj. Nuc.  
Mosc. Cinnam. ā gr. xvij. Pip. longi, Garyoph.  
ā gr. vj. Mastic. ʒj. f. Pulv. pro vj. Dosisibus.  
Iisdem usibus inservit ac Pul. Pepticus.

*Pulv. ad Casum.*

℞. Tegul. Hibern. Mumia ā gr. xij. Sal. Suc-  
cini, Sal. c. c. ā gr. iij. m. f. Pulv.

Zwelfer verò abhorret à vulgari Mumia, dum  
ait, quòd Mumia, quæ ad nos hodiernâ die  
transportatur, Cadavera sc. nigricantia linteo in-  
voluta; sæpissimè fœdissimâ morte defunctâ, nil  
minus sunt quàm vera Mumila Ægyptorum;  
quæ ipsa etiam tantum abest ut utiliter in cor-  
pus humanum assumi, quin magis plurimum ob-  
esse, possint.

Vide Decoctum Traumat. & Mist. de Sperm.  
Ceti, quibus quoad vires affinis est, nisi quòd Spi-  
ritus magis reficit, & Syncope subvenit. ℞.

*Pulv. Catharticus.*

℞. Ref. Jalap. Scammon. præp. ā gr. v. Sennæ ;  
Crem. Tart. añ ʒss. Ol. Garyoph. gut. j. m. f. Pulv.  
Haud multum differt à Pulvere Diasennæ ;  
sed contractior est, & me judice, præstantior.

*Pulv. Catholici ʒj.*

℞. Sennæ ʒij. Rhab. Jalap. Turpet. Diagyrd.  
añ ʒj. Garyoph. Mac. Cinnam. Zinzib. añ ʒss.  
Dof. à ʒij. ad ʒiv.

*Pulv. Cephalicus.*

℞. Pul. de Gutteta, Cinnab. nativ. præp. añ  
ʒss. m. f. Pul.

Pulvis hic est specificus in Morbis Convulsi-  
vis, Vertigine, Gravedine Capitis, & Cepha-  
lalgia.

Experientia compertum est Dolores Capitis  
pertinacissimos, & ferè ad Maniam accedentes  
(irritis aliis Remediis) foli Pulveri de Gutteta  
ad ʒj. exhibitò cum Brodio è floribus Primulæ  
Veris, Decocto Betonicae, aut Infusione Theæ  
cessisse.

Satis nota & memorabilis est historia de Puella  
quadam apud nos, quæ cum Melitaum Canem  
scabiosum, rabidumque, in lectum sibi ad-  
misisset, ejusque Salivâ venenosâ, Effluviisque  
infans contaminatâ, Motibus Convulsivis cor-  
repta fuisset, Hydrophobiâ laboravit, & nocte  
dieque, instar Canis, involuntariè latravit; plu-  
res Medicos consuluit; ac tandem (inter alia  
Remedia) hunc Pulverem cum emolumento  
sumpsit; & postea pristinam integramque Sani-  
tatem recuperavit. Hæc Communicator.

*Pulv. Chalybeati. ʒx.*

℞. Rubig. Martis ʒviij. Sal. Chalyb. Croci,  
Zinz.

Zinz. ꝑj. Sem. Anisi ꝑv. Mac. ꝑiv. Sacch. albi ꝑx.  
m. f. Pulv. pro xx. Dosisibus.

Ad Cachexiam, Chlorosin, Obstructiones, Icterus, Hydropem, & quotiescumque id genus Morbos, qui à Sanguinis cruditate & pauperie profapiam ducunt, Chalibeata sunt instar omnium: eorum enim est, novâ fermentatione accensâ, adeò Massam sanguineam agitare, conquassare, commiscere, deputare, exaltare, ut quæ (globorum rubrorum ob penuriam) ferè pallebat, sensim fiat coqinea, rutilans, spirituosâ, & spumans. Insuper quæ (ob semicotam pituitam ubique obstructiones figentem) inæqualiter, hic raptim, illic agrè circulabat jam liberè, & vividè, per vel minimos usque-quoque canaliculos fluens resluensque, omnibus corporis particulis nutrimentum, calorem, & vitam benignè impertiat. At verò easi fit Sanguinis conditio, ut juvenilis istius fermentationis omninò sit incapax, ob principia scilicet inveterata, fibras attritas, tonum laxatum, meatus colapsos, & Machinæ corporeæ statum senescentem, & ruinosum; frustra tunc à Remedio (licet generoso, & præpotenti) multum adjuvanti expectandum. Idem quippè opus esset, ac si quis Acetum vappidum in Vinum dulce, aut Rosam emarcidam in florentem reducere conaretur. Atque quoad me, ingenuè profiteor, quod præceos meæ feriem attentè retrospecti, rarè, aut nunquam, insignem aliquam commoditatem ex Chalybeatorum usu Senio confectis uspiam obtigisse memini.

1. *Pulv. Colicus.*

℞. Rad. Zedoar. ʒvj. Bals. Peruv. gut. xij. f. Pulv. pro xij. Dosisibus.

2. *Pulv.*

*2. Pulv. Colicus.*

℞. Sperm. Ceti loti, Sacch. albi  $\bar{a}$   $\bar{z}$ ss. Pul. Castor. gr. iij. m. f. Pulv. j. Dosis.

*Pulv. Consolidæ Comp.*

℞. Rad. Consolidæ maj. flore rubro, Muris in clibano ficcati, Ungulæ Porcinæ, Priapi Cervini  $\bar{a}$  q. f. f. Pulv.

Ad Mictionem in lecto percurandam dicitur expertum & infallibile secretum. Detur.  $\bar{z}$ j. vel  $\bar{z}$ ss. in haustulo Vini albi manè & vesperi per 3. vel 4. dies juxta Novilunium & Plenilunium; atque insuper Lumborum Pectinis regioni applicetur Emplastrum corroborans.

Urinae Incontinentia in Senibus ut plurimum est immedicabilis; in Pueris verò subindè sponte suâ, ætatis progressu, curatur: Sed necesse est ut fiat intra 25. annum: Nam ubi tunc non cessat, periculum est, ne immedicabile malum evadat.

*Pulv. Contrayervæ Comp.  $\bar{z}$ viii.*

℞. Lap. Contray.  $\bar{z}$ iv. Rad. Contray.  $\bar{z}$ ij. Bezo. Orient. gr. xxiv. Croci gr. xvj. m. f. Pulv. pro viij. Dosisibus.

*Pulv. dentalgicus.*

℞. Nicot.  $\bar{z}$ j. Zinz. Flor. Sulph. añ  $\bar{z}$ ss. f. Pulv.

Parum hujus in narem dolori oppositam Patiens attrahat; & protinus super lectum se conjiciat; tetra enim acredine illum primò percellet, ut Cerebrum quasi ictu penetrare, & concutere illi videbitur: vix sternutationem tamen excitabit, sed ingentem feri quantitatem extrahet: mox stuporem leviculum inducet; & Dentium Dolorem profligare rarò fallat.

*Pulv. Dentrificius Schroderi.*

℞. Pul. Laterum  $\bar{z}$ ss. Humectetur per vices  
Olei



Olei Tartari pari quantitate; fiat Pasta; cui adde Tartari albi ʒiij. Panis ad nigredinem usti ʒij. m. f. Pulv. quo dentes nigrore aut virore infecti confricentur, & vino calenti abluantur.

Nunquam sanæ Gingivæ, & quæ cuspidali figurâ ad Dentis medium assurgunt, huncque firmo amplexu retinent, Dentalem lapidem generare solent: sed laxæ: flaccidæ, cruentæ, minuscule aptè Dentibus adhaerentes; adeoque externis injuriis ad sensilem Dentis partem aditum permittentes; nec commodum nutrimentum suppeditantes, sed prorsus laudabile pervertentes, hoc malum inducunt.

*Pulv. Diaphoretici ʒj.*

℞. Rad. Serp. Virg. Contray. Angel. Hispan. añ gr. v. Myrrh. gr. iij. Croci gr. ij. m. f. Pulv.

*Pulv. Diaphulphuris ʒvj.*

℞. Flor. Sulph. Tart. alb. Benzo. ā ʒj. Sem. Anisi, Rad. Ireos Florent. Glycyrrh. ā ʒiss. Enulæ, Croci ā gr. xv. Sacch. candi albi ʒij. m. f. Pulv. pro ix. Dosibus.

*1. Pulv. Diuretici ʒiss.*

℞. Lap. Prunel. ʒj. Test. Ovor. calcin. ʒij. Sal. Succini ʒj. Sacch. albi ʒij. m. f. Pulv. cujus Dosiss ʒiss. vel ʒij. Vide Julap. Diuret. Nitrosum.

*2. Pulv. Diuretici ʒij.*

℞. Sem. Anisi ʒiss. Sal. Succini ʒiss. Ol. Nuc. Mosch. gut. iij. m. f. Pul. pro iij. Dosibus.

Optimus Salem Succini tum conservandi tum exhibendi modus est, ut cum Salis Nitri duplo miscetur, inquit Willis.

*Pulv. Edulcovans.*

℞. Ter. Lemn. ʒj. Coral. rub. Ocul. Cancr. Test. Ovor. Test. Ostrear. ā gr. v. m. f. Pulv.

Ubicumque datur Acidum in Ventriculo, & Intestinis, huiusmodi Absorbentia, & Concentrantia, locum habent: Utrum verò illud unquam deprehendatur extra primas vias; necne, nondum satis compertum habeo. Observabile quidem est Juscula carnea, si diu sint (ad corruptionem) asservata, acescere; exindeque probabile forsàn ducatur argumentum, succos in corporis recessibus occlusos & corruptos aciditatem contrahere. Hoc verò si concesserim, nullatenus tamen sequitur, Edulcorantia Terrea tales succos tam longè diffitos corrigendo paria esse; quippè quorum vis omninò in primis viis absumi solet: adeoque in sanguinis massam, & corporis habitum pervenire nequit. Si Experientiam consulamus, certissimum est, Infantes Acido nocivo in Visceribus abundare solere; magnamque partem morborum eos affligentium ab hoc fonte esse deducendam; eorumque Curacionem consequenter à Testaceis & Cretaceis, omninò esse petendam; atque tam peculiarìa huic ætati hæc esse medicamenta, ut rarò Pueris consulto, & sufficenti quantitate exhibitã noverim, quin laudabilis exindè effectus sequeretur. E contra verò æquè rarò Adultis utiliter data memini Ratum ergò habeo, Testacea Pueris, & primis viis; minimè autem Adultis, Sanguini & Succis appropriata esse remedia.

*Pulv. Emmenagogus.*

℞. Borac. Ven. gr. xv. Myrrhæ gr. xij. Croci gr. iij. Ol. Garyoph. gut. j. m. f. Pulv.

Iisdem pollet viribus ac Decoctum Emmenagogum; & cum eo feliciter exhibetur.

*Pulv. Epidemii 3ij.*

℞. Troch. Viper. 3j. Rad. Serp. Virg. Contray. Va. 5fs. m. f. Pulv.

Valet non tantum ad Febres malignas reprimendas; sed etiam ante Paroxyfimum exhibitus ad Intermittentes profligandas.

Dof. à ℥j. ad ℥ij.

*Pulv. Euphragii Comp.*

℞. Euphrag. ʒij. Mac. ʒj. m. f. Pulv. subtilis, de quo cochlear medium ante cibum deglutitur.

Magis compositus fit hoc modo: ℞. Euphrag. ʒfs. Sem. Fœnic. dulc. ʒij. Mac. Nuc. Mofch. ā ʒj. Sacch. ʒj. m. f. Pulv.

Vidi homines, & decrepitos, ferè ad cæcicatem perductos, hoc Pulvere integræ Visioni restitutos, inquit Montagnana. Sed præter Visus debilitatem, eximè valet etiam ad Capitis Dolorem, si quotidie sub ingressum in lectum assumatur cum haustulo Vini albi.

Caput enim medicamenta inbibit maximè Somni tempore; quia tunc Cerebri pori & meatūs à Spirituum excursibus immunes & vacui, fucis e Sanguine allatis liberum præbent aditum.

*Pulv. Febrifugi ʒfs.*

℞. Sal. Absint. ʒfs. Antimon. Diaphor. ʒj. Flor. Chamæm. ʒijfs. m. f. Pulv. pro viij. Dosibus.

*Pulv. Filipendulae Comp. ʒfs.*

℞. Rad. Filipend. Sem. Anisi ā ʒj. Test. Ovor. ʒij. f. omnium Pulv.

*Pulv. Gravidarum.*

℞. Croc. Mart. astring. ʒfs. Spicæ Nardi, Spec. de Hyacint. ā gr. v. m. f. Pulv.

Ad Uteri Laxitatem corrigendam; Sanguinis Profluvium prohibendum, & Abortum consequenter præcavendum, optimè inservit. Detur mane & vesperi, cum haustu Vini rubri Lisbonensis.

*Pulvis de Guttota.*

℞. Rad. Pæon. Sem. ejusdem, Dictam. Albi, Visci Querc. ā ʒss. Sem. Atriplic. ʒij. Cran. Hum. ʒiij. Coral. rub. præp. Hyacint. præp. ā ʒiss. Ungul. Alcis præp. ʒss. Mosch. ʒj. Fol. Auri ʒj. m. f. Pulv.

*Pulv. de Guttota Majernii.*

℞. Rad. Pæon. Mar. Sem. ejusdem, Succini albi præp. Crytalli rupis præp. CC. vitriolati ā ʒiij. Cran. Hum. vitriolati, & crudi ā ʒss. Cal. arom. Visci quer. Raf. ligni Buxi ā ʒijss. Coralli rub. Corallinae, Rad. Valerianæ Sylv. Spongiæ Bedeguar ā ʒij. Nuc. Mosch. Fl. Lavend. ā ʒj. Secundinae Mulier. ʒj. ʒvj. & ʒj. Ambrae gris. pro quaque uncia ʒj. Fol. Auri & Argenti minutim concis. N<sup>o</sup>. xxiv. m. f. pulv. Dos. ā ʒj. ad ʒij.

*Pulv. Hæmoptoici ʒiss.*

℞. Sem. Hyoscy. Papav. albi ā ʒij. Ter. Sigil. Lap. Hæmatit. ā ʒj. Sacch. Ros. ʒvj. m. f. Pulv.

Vires habet cum Electuario Boyleano communes; & exhiberi potest commodissimè ad ʒj. cum Lacte Afinino bis in die.

*Pulv. contra Hæmorrhagiam ʒj.*

℞. Croci Mart. astring. ʒss. Sang. Drac. gr. v. Alum. gr. iij. Sacch. Saturni gr. ij. m. f. Pulv.

*Pulv. Halosantbini ʒij.*

℞. Sacch. alb. crytallini Sperm. Ceti ā ʒij. Ocul. Cancr. ʒss. Sal. Volat. C. C. gr. vj. Sal. Succini gr. iv. Laud. Lond. gr. iij. m. f. Pulv. s. a. pro 2. Dosibus.

Pro Contusis; & Puerperis.

*Pulv. ad Herniam.*

℞. Rad. Sigil. Salom. Rad. Symp. maj. Sem. Anisi ā ʒj. m. f. Pulv.

Ef

Effectum edit, quatenus Flatus discutit, Tormina sedat, & partes consolidat. Infans capiat gr. xv. ter in die. Eximiè valet etiam adversus tum Dolorem, tum Fluxum Hæmorrhoidalem. Adulti capiant ʒss. ex haustu Decocti Millefol. aut Stypt. nost.

*Pulv. Hibernicus.*

℞. Tegul. Hiberni. gr. xv. Sal. Succini gr. iij. Sal. volat. C. C. gr. ij. Ol. Nuc. Mosc. gut. j. m. f. Pulv.

Adversus Pleuritidem Rheumatismum, Contusionem, & quoscunque Affectus, ubi Serum Sanguinis in gelatinam concrevit.

*Pulv. Hysterici ʒss.*

℞. Rad. Bryon. albæ ʒj. Rad. Pæoniæ flor. albicanti ʒij. Castorei ʒij. Sal. Succini ʒj. Ol. Succini gut. iv. m. f. Pulv.

Non tantum Spiritus irritat, & flagellat (quod supra dicitur de Julapio Hysterico) sed & insuper eos à copula heterogenea extricat, & depurat; Cerebrum ipsum firmat; totanque Syntaxin Nervosam roborat: atque ideo istiusmodi Hystericis, quibus Cerebrum præcipue afficitur, & morbus in Epilepsiam tendere minatur, summo solet esse emolumento, Dos. ʒss.

*Pulv. Incrassans.*

℞. Rad. Alth. Gum. Arab. Sang. Drac. Glycyrrh. ā gr. v. m. f. Pulv.

Consulatur Decoctum Incrassans.

*Pulv. Laccæ Comp. ʒvj.*

℞. Croci Mart. atring. ʒiij. Gum. Laccæ ʒij. Sang. Drac. ʒj. m. f. Pulv.

Insigni Stypticitate gaudet; & propterea contra quascunque Hæmorrhagias internas præscribitur: speciatim verò ob notabilem vim sistendi

di Urinam fanguineam, miris elogiis celebratur.  
Dof. 3fs.

*Pulv. Laxans.*

℞. Sennæ, & Crem. Tart. ā q. v. m. f. Pulv.  
Pharmacum est benigniffimum, alvum leniter  
& fine moleftia fubducens Cremor Tartari enim  
optimum est Sennæ Correctorium. Dof. ā 3fs. ad  
ʒij. vefperi.

*Pulv. Majorana Comp. gr. xv.*

℞. Herb. Majoranæ, Flor. Stæchad. ā gr. v.  
Nuc. Mofc. gr. iij. Sem. Sinap. gr. ij. Ol. Sallaph.  
gut. j. m. f. Pulv.

Cerebri Nervorumque meatus, laxè fubfiden-  
tes, aperit; & Pituitâ obftructos referat: Spi-  
ritus faburrâ onuftos depurat, & torpidè flag-  
nantes exfufcitât. Ideòque ad Affectus Soporof-  
os, & Paralyticos, exoptatiffimum est reme-  
dium, vefperi & manè exhibendum.

*Pulv. de Mafliche Comp. ʒij.*

℞. Maflich. Olib. Ter. Japon. Flor. Sulph. ā gr.  
v. Sacch. candi albi ʒj. m. f. Pulv.

Egregij usûs est in Catarrho; & vires Elect.  
Maflich. æmulatur. Detur horâ 4. pomerid. &  
horâ decubitûs, cum haufu Decocti Cynoglof-  
fi vel Sancti.

*Pulv. Millepedum Comp. ʒj.*

℞. Millep. præp. gr. xij. Croci, gr. iij. Flor.  
Benzo. Salis Succini ā gr. ij. Zinzib. gr. j. Ol. Ani-  
fi gut. j. m. f. Pulv.

Præfcriptum novi ad Asthma, fed inutiliter;  
forfan quia bulliens Sanguis & fervidi Pulmo-  
nes frigidiora pofcebant. Attamen verò in Or-  
thopncea à frigida tenacique colluvie (Bron-  
chia opplente) orta, efficax omninò est, & op-  
tatiffimum remedium: Potentiffimè enim Pitui-  
tam

tam incidit, dimovet, expectorat. De his verò  
conful. Decoët. & Elect. Expector.

*Pulv. Montagnana.*

℞. Membranæ internæ Stomachi Galli ꝑss;  
Erinac. combusti ꝑvj. Herb. Agrimon. ꝑij. m. f.  
Pulv.

Ad Urinæ incontinentiam in lecto detur ꝑj,  
cum Vini haustulo.

*Pulv. Myrrhæ Comp. ꝑj.*

℞. Myrrhæ, Sabinæ. Gran. Parad. ā gr. v. Cro-  
ci gr. iij. Castor. gr. ij. Ol. Succini gut. j. m. f. Pulv.  
Est instar Pil. Puerperarum, quas vide.

*Pulv. Nephriticus.*

℞. Rad. Apii, Saxifrag. ā ꝑij. Ocul. Cancr.  
prap. ꝑj. Tart. Vitriolati, Lap. Prunel. ā ꝑij. Crem.  
Tart. ꝑiv. Ol. Junip. gut. iv. m. f. Pulv.

Urinam ciet; Calculum pellit; Menses mo-  
vet &c. Dosis ā ꝑj. ad ꝑj. in Dec. Rad. Althæa.

*Pulv. Nitrosi ꝑvj.*

℞. Lap. Prunel. ꝑiss. Cinnab. Antimon. ꝑss.  
Sacch. albi ꝑss. m. f. Pulv.

In Febribus præscribitur, ad fervorem & fi-  
tim temperandum; Urinamque ciendam. Dos. ꝑj.  
ex vehiculo grato.

*Pulv. de Nuce Moschata Comp. ꝑiss.*

℞. Nuc. Mosch. ꝑss. Cinnam ꝑij. Mac. Ga-  
ryoph. Herb. Major. Betonicæ, Rorifinar. Flor.  
Lavend. ā ꝑj. f. omn. Pulv.

Stomachum roborat; Pepsin juvat; Cerebrum  
confortat; & egregii usus est ubicunque Caput  
sympatheticè malè patitur à Ventriculo. Suma-  
tur ꝑj. post pastus; & vesperi immediatè ante  
somnia.

*Pulv. Ocul. Cancr. Comp.* ʒij.

℞. Ocul. Cancr. subtil. lævigat. ʒj. Crem. Tart. ʒfs. Sal. Abinth. Sal. Prunel. ā gr. xij. Sal. Succini gr. vj. m. f. Pul. in vj. Doses dividendus, bis terve in die exhibendas.

Sanguinis & Viscerum fermenta ferè deperdita restituit; Cruoris liquorem fundit; materiae Febrilis secretionem promovet; & velut precipitando, versus Emunctoria deturbat.

*Pulv. Odoriferi* ʒiʒs.

℞. Ligni Rhod. ʒfs. Sant. citr. Flor. Ros. Damasc. Rad. Ireos Florent. ā ʒij. Rad. Angel. Hisp. Div. Mac. ʒfs. Bals. Apoplect. ʒfs. Ol. Garyoph. gut. vj. m. f. Pulv. crassus. Ad Spiritus recreandos; & ad Deliria.

*Pulv. Odori Damasceni* ʒij, ʒv.

℞. Rad. Irid. Florent. ʒij. Cal. arom. Cyperi ā ʒiv. Majoranæ ʒj. Flor. Ros. Damasc. Nuc. Mosc. Garyoph. Styr. Calam. Benzo. Labd. ā ʒij. m. f. Pulv.

*Pulv. Panchymagogi* ʒifs.

℞. Crem. Tart. ʒij. Sennæ ʒfs. Rhab. ʒiij. Scammon. ʒj. Maceris ʒij. f. omnium Pulv.

Hujus Pulveris ē Pharmac. Leopard. transcripti Dosis sit ā ʒj. ad ʒj.

*Pulv. Pavonius.*

℞. Sterc. Pavon. gr. xv. Sal. Succini gr. v. Ol. Nuc. Mosc. gut. j. m. f. Pulv.

Specificè valet contra Vertiginem. Exhibeatur vesperi & manè cum haustu Decocti Cephalici.

*Pulv. Pectoralis* ʒij.

℞. Sulph. vivi, Rad. Irid. Florent. Glycyrrh. Sem. Anisi ā gr. v. Sacch. candi ʒj. m. f. Pulv. Viribus certat cum Julapio Pectorali.

*Pulv.*



*Pulv. Peptici* ℥ij.

℞. Sem. Coriand. ℥ss. Sem. Anisi, Fœnic dulc.  
 ā ðiv. Nuc. Mosch. ℥ss. Cinnam. Garyoph. ā ðj.  
 Pip. longi ðss. Sacch. albi ℥j. m. f. Pulv. pro 16.  
 Dosibus.

Commodissimè usurpatur, quando post Pa-  
 ctus adliuerint ægritudo, nausea, ructus, gravi-  
 tas, tentio, inflatio Ventriculi; item Genarum  
 suffusio, Segnities, Somnolentia, Capitis do-  
 lor, & cætera id genus Coctionis læsæ & malè  
 peractæ signa. Aromatica enim corrigunt Pitui-  
 tam mucaginosam in Ventriculo; eamque Sale  
 volatili oleoso (plus minus acri) incidunt, at-  
 tenuant, rugas Stomachi blandè detergunt; Ca-  
 loremque nativum resuscitant; quibus factis,  
 spontè redit Appetitus, & Digestio. Sumendi  
 modus mihi frequentissimus est, ut super panem  
 tostum Vino madefactum inspergatur, & statim  
 à Prandio & Cæna comedatur.

*Pulv. Peptici Tartarificati* ℥iss.

℞. Crem. Tart. ℥ij. Sem. Anisi ℥ij. Garyoph.  
 ℥j. Sacch. Ros. ℥vj. m. f. Pulv. pro xij. Dosibus.

*Pulv. Perlatis* ℥ij.

℞. Ocul. Cancr. ℥j. Coral. alb. Margarit. ā ℥ss.  
 m. f. Pulv. super Porphyritim in subtilissimum  
 pollinem lævigandus.

Usurpatur in Julapiis Perlatis.

*Pulv. Pestilentialis.*

℞. Antimon. Diaphoret. gr. xv. Sal. C. C. gr.  
 iij. Camph. gr. ij. m. f. Pulv.

*Pulv. Pleuriticus.*

℞. Olib. ðss. Ocul. Cancr. Fl. Sulph. ā gr. v. m.  
 f. Pul.

*Pulv.*

*Pulv. Pæonia Comp. ðj.*

℞. Cran. Hum. Rad. Pæon. mar. ā gr. v. Cinnab. nativ. ðſs. Ol. Nuc. Moſc. gut. j. m.

E triplici Regno, ſcilicet Animali, Vegetabili, & Minerali, coactus hic Pulvis, adverſus Puerorum Affectus Convulſivos egregiam præſtat openi.

*Pulv. Puerorum.*

℞. Ocul. Cancr. ſubtiliſſimè lævigat. Sacch. candi albi, Calomel. ā gr. v. Reſinæ Jalap. gr. viij. Ol. Aniſi gut. j. Simul optimè conterantur.

Inter operandum, detur pulv. Ocul. Cancr. in Juſculo Avenacei, ad Tormina præcavenda.

*Pulv. Puerperarum. ðij.*

℞. Borac. Ven. Sperm. Ceti ā ðij. Myrrh. ʒſs. Croci ðſs. m. f. Pulv. pro iv. Doſibus.

*Pulv. Rhabarb. Comp. ʒj.*

℞. Rhabarb. Crem. Tart. Sem. Aniſi, Glycyrrh. ā ʒj. Sacch. candi albi ʒſs. m. f. Pulv.

Ad Flatus Hypochondriacos. Detur ðj. bis terve in die.

*Pulv. Salini Majoris. ʒjſs.*

℞. Crem. Tart. ʒiſs. Sal. Tart. Sal. Nitri. Sal. Armon. crudi, Sal. Succini, Sal. C. C. ā ʒſs. Teſt. Ovorum. crud. & recens calcin. ā ʒij. Ol. Nuc. Moſc. gut. iv. m. f. Pulv. pro viij. xij. vel xvj. Doſibus.

Urinam potenter ciet.

*Pulv. Salini Minoris. ʒiij.*

℞. Sal. Abſint. C. C. ā ʒj. Sal. Succini gr. xxxvj. Camph. Croci ā gr. xij. Ol. Nuc. Moſc. gut. iij. m. f. Pulv. pro xij. Doſibus.

Uſui eſt in Febribus Malignis.

*Pulv. Salivam movens.*

℞. Cryſtal. mineral. ʒiij. Sal. Succini ʒj. Sacch. Cry-

Cryſtall. ꝛſs. m. & divide in partes æquales N<sup>o</sup>.  
xxiv.

Teneantur in ore dum diſſolvatur; deinde cum Saliva expuatur.

*Pulv. Sinapeos Comp.* ʒvj.

R. Sem. Sinap. Garyoph. ā gr. xv. Nuc. Moſch. ʒij. Cinnam. Mac. ā ʒj. Herb. Major. Flor. Lavend. Sem. Fœnic. dulc. ā ʒſs. m. f. Pulv. pro xij. Doſibus.

Et Ventriculo & Capiti benè facit. Detur poſt paſtus è pane toſto vinoſo.

*Pulv. Splanchnici* ʒj.

R. Cort. Fraxini ʒſs. Rhab. gr. v. Spicæ Nardi, Croci ā gr. ij. Pip. longi gr. j. m. f. Pulv.

Viſcerum obſtructiones amovet; Fermenta depravata corrigit; Exploſiones ſpaſmodicas reprimi; languidam cibi Appetentiam exſuſcitat; Hypochondriorum dolorem & tenſionem alleviat.

Quemadmodum Porrigo Lepra, &c. mineras habent in Glandulis cutaneis; atque, licet externæ ſint, & Remediorum applicationi ſât pateant, nihilominus admodum ſunt pertinaces & curatu difficiles; ita pariter exiſtimare fas eſt, Affectionem Hypochondriacam mineras habere in Glandulis tum Ventriculi, tum interioris recessus juxta Arteriarum fines; inibique (ob fermentum aliquod vitioſum eructatum) Chilificationem depravare, & conturbationes eiere Atque deinde, cum interna ſit Affectio, & immediatarum applicationum omninò incapax, nil mirum ſi pertinaciſſima ſit, & ferè immedicabilis.

Aſſumatur Doſis manè & quartâ pomerid. quotidie per aliquot ſeptimanas ex hauſtu Vini albi.

*Pulv. Sternitatorius.*

R. Rad. Irid. Florent. ʒj. Helleb. albi ʒſs. Ol. Nuc.

Nuc. Mosc. gut. j. m. f. Pulv. Cui addi potest Vitriolum alb. ad gr. v.

Sternutatoria Cerebrum purgant irritando Spiritus nidulantes in Nervis, quorum extremitates Naribus Diffeminantur : Spiritus enim commoti spafinos & motus tumultuosos incunt; atque ita humores viscosos, antea impactos, è locis suis excutiunt; & per Infundibulum & Glandulam Pituitariam, è Cerebro in Venas eliminant. Pus verò & putrilago, quæ è Naribus per sternutationem ejiciuntur, è Glandulis tantum & vicinis partibus eliciuntur.

In Rheumaticis Oculorum Affectibus, sine multo rubore & dolore, non est cur Errhina prohibeantur. Sternutatoria verò nisi patiens sit junior, Oculi firmi, malum adhuc recens, Defluxio mitis, & Inflammatio nulla, pessimè audiunt, & omnino vitanda sunt.

Sternutatoria fortiora manifestè Aures lædunt. Wedel. de Medic. fac. p. 88.

*Pulv. Stomachici. 3viii.*

℞. Rad. Angel. Hisp. Herb. Ment. Cinnam. ā  
ʒj. Mac. gr. xij. Fl. Balaust. Piper. longi ā gr. iv.  
Ol. Absint. gut. j. Sacch. albi ʒiv. m. f. Pulv. pro 4.  
Dosisbus.

Calefacit, confortat, corroborat, &c. instar Elect. Stomachici.

*Pulv. Stomachicus Amarus.*

℞. Rad. Serp. Virgin. Zedoar. Gent. Enulæ ā  
gr. v. Ol. Nuc. Mosc. gut. j. m. f. Pulv.

Calefacit, roborat, detergit: & egregium juvamen afferre solet, quando propter assiduas computationes, fibræ stomachi nimium dilutæ debilitantur; & villæ ejus putrilagine viscosâ illitæ aggravantur; exindeque cibi fastidium, & vom-

mitiones matutinæ suboriuntur. Detur manè  
quotidiè cum haustu Decocti Amari.

*Pulv. ad Strumas.*

℞. Sem. Eruçæ, Ossium Gallinæ in clibano  
ficcat. ā q. v. m. f. Pulv.

Empiricum hoc remedium nunquam ipse qui-  
dem præscripsi; sed quia quandam novi, cui  
certissimè multum opis attulit, aliis non suade-  
re, sed communicare volui. Sumpsit illa quan-  
tum è cuspide cultelli capi potest, bis, in die,  
per longum tempus.

Ettmullerus præcipit Medicamenta contra  
Strumas exhiberi præcipuè circa Lunæ decre-  
menta.

1. *Pulv. Styptici* ʒss.

℞. Troch. de Terra Lemn. Boli ā ʒj. Lap. Hæ-  
matit. Sang. Drac. Mastich. Gum. Arab. ā ʒss. m.  
f. Pulv. Ad internas Hæmorrhagias.

2. *Pul. Styptici* ʒss.

℞. Croci Mart. Astring. Sem. Papav. albi,  
Hyoscy. ā ʒj. & gr. xij. Sacch. Saturni gr. xxiv.  
m. f. Pulv. pro viij. Dolibus.

*Pulv. Contra Syncopen.*

℞. Spec. Pleres-Archontic. ʒij. Sacch. Perl. ʒj.  
m. f. pulv.

*Pulv. Tartari Comp.*

℞. Crem. Tarr. ʒv. Flor. Balauft. ʒj. Sp. Vitrioli  
gut. vj. m. f. Pulv.

Biliosos humores in Ventriculum suffusos  
corrigit; Acidum naturale restituit; & tonum  
laxatum firmat: atque ideò probati usûs est  
quandò colluvies amaricans Nauseam, Inappe-  
tentiam, Bradypepsiam, Vomitum, aut Diar-  
rhœam intulit.

Riverius. (capite de Concoctione læsa) fin-  
gu

gularè refert hiftoriam de fe info, quod Alvi fluxum per 4 menses paffus, tandem intra paucos dies ufu Aceti integrè liberatus erat. Ille quidem Pituitam & Melancholiam caufatur, deceptus (uti opinor) à Dejectionibus, quæ (ob humorum acridinem, ramenta Inteftinorum abradentem) pituitosâ specie spectabantur; cum re verâ ad Bilem acerrimam, copiosius suffusam, totum malum fuit rectius referendum.

*Pulv. è duplici Tartaro 3ij.*

℞. Crem. Tart. ʒij. Sal. Tart. ʒj. Ol. Junip. gut. iij. Sacch. alb. ʒj. m. f. Pulv. pro iij. Dosibus.

Ad Febres intermittentes profligandas & ad Urinam ciendam.

*Pulv. Theriacalis ʒv.*

℞. Rad. Tormentil. ʒij. Angel. Hisp. Contray. Serp. Virgin. Zedoar. Spicæ Nardi, Croci, ā ʒj. Mac. ʒss. Camph. Opii ā gr. xv. m. f. Pulv.

Per Malignitatem (inquit Etmullerus) nil aliud concipere possumus, quàm summam Acrimoniam, etiam in minimis interdum efficacissimam; Nervosis partibus sensilissimam, & summam præternaturalem impressionem; Humoribus verò in singulari textura sua Mutationem Putredinalem inferentem. De Alexipharmacorum Operandi ratione vide Dec. Sacrum.

Vires æmulatur Theriacæ, ʒj. continet Opii gr. j.

*Pulv. Tilingii ʒvij.*

℞. Crystal. Tart. Lap. Percar. Ocul. Cancr. ā ʒj. Sal. Succini ʒss. Sacch. albi ʒiijss. m. f. Pulv. addendo Ol. Anisi gut. v.

Pulvis hic (ut loquitur Tillingius) Nephriticis oculariter juvat; Tartarum enim, & Lapidem Renum & Vesicæ, cæterorumque men-  
bro-

brorum, frangit, & mirabiliter expellit.

Dof. à ʒss. ad ʒj.

*Pulv. Viperarum Comp. ʒj.*

℞. Trochisc. Viperar. gr. xv Salis Succini gr. iij. Croci gr. ij. m. f. Pulv.

Arcanum magnum habetur adversus Icterus.

*Pulv. Uvularis ʒss.*

℞. Terr. Japon. Flor. Balaust. ā ʒss. Alum. Pip. longi ā gr. v. f. Pulv.

Vide Gargar. pro Uvula. Modus usurpandi est, ut Lingua speculo oris depressa, Pulvis, (ope fistulae) insuffletur Uvulae; & operatio pro re nata repetatur.

*Rob Acaciae.*

℞. Fruct. Prunellorum sylvestrium nondum perfecte maturorum, q. v. Macerentur in aqua ad mollitiem: trajiciatur pulpa per cribrum; factaque superfluae humiditatis evaporatione, additoque Sacchari medio pondere; coq. in consistentiam debitam.

Inter potentissima Astringentia locum (non infimum) tenere, jure merito debet.

*Sacchari Nitrati ʒiv.*

℞. Sal. Prunel. ʒj. Sacch. alb. ʒiij. m. f. Pulv.

*Saccharum Perlatum nostrum.*

℞. Sacch. candi albi ʒiij. Margar. præp. ʒj. m. f. Pulv.

Hujus usus est ad Julapia perlata minimoperè paranda ad hunc modum; ℞. Aq. quarumvis ʒxij Sacch. Perl. nost. ʒss. m.

*Saccharum Antiscorbaticum.*

℞. Succu Cochlear. expressi q. s. Servetur in vase clauso ad feceslum facum: hic Succus imbuetur Saccharo super lapidem marmoreum posito;

fito; leniter exsicceetur; & iterum imbuatur; & hoc aliquoties, semper lenissimè exsiccando. Sic habebis Viride Saccharum, asservandum in phiola angusti colli, quod irroretur sæpe cum Spiritu & Oleo destillato Cochleariæ; sic habetur Magisterium egregium.

Pro Dosi quantum capiat cuspis cultelli in vino dissolvitur: Inde fit Haustus gratissimus Antiscorbuticus.

Hoc modo cum Absinthio quoque, & aliis, procedendum est. Etmuller Vol. 1. p. 1003.

*Saccul. Aromatic. ʒj.*

R. Cinnam. Nuc. Mosc. ā ʒij. Mac. Garyoph. Sem. Carui, Fœn. c. d. ā ʒj. f. Pul. crassus pro Sacculo rotundo. His addi possunt Menth. sic. M. ij. Absint. sic. M. fs.

Vino Canarino vel Rubro aspersus & calefactus, Ventriculo applicetur; ad Calorem naturalem resuscitandum; Appetitum & Digestionem juvandum; Vomitumque sedandum.

*Saccul. de Cymino ʒv.*

R. Sem. Cymini, Sem. Mil. sol. ā ʒij. Salis ʒj. f. Pulv. crassus pro Sacculo, cum quo calido affricetur Caput.

Ad Catarrhum, Amygdalarum Tumorem, Uvulæ Relaxationem, & Gulæ Inflammationem, usui est.

Præter Serum intra Cranium, aliud præterea in externis partibus Capitis Excrementum colligitur; maximèque sub cute Verticis, quo Venarum per Faciem & Tempora in Caput irrepentium extrema desinunt. Quoties enim hæ vel Sero, vel Humore multo turgent, alimenti reliquias & supervacua sub cute affundunt, quæ præ cutis crassitie atque densitate vaporare vix queunt. Horum coagmentatione tantus inter-

duma



tum cūmulus fit, ut Tumor mollis promineat, cutem condensans, eamque à Calva plurimum disjungens.

Hic certè foris, hic fomes est omnis externæ Destillationis, quem miror neminem omnium Veterum animadvertisse.

Hinc in externas corporis Partes fertur Destillatio, in Oculos, in Maxillas in Dentes, in Cervicem, in Scapulas, in Brachia, in Latera, in Dorsum, & Lumbos, in Coxendicem, in Crura, in omnes denique Articulos, eaque omnis ferè externi Doloris causâ esse deprehenditur. Hæc Fernelius.

*Sacculus Lateralis.*

R. Bac. Lauri, Sem. Cymini, Fœnugr. Flor. Chamæm. añ M. j. Furfur. Sal. ā M. ij. f. Sacculi duo.

Ad Lateris Dolorem externum, calefant, & alternatim applicentur. Ubi verò adest Sangui- nis sputum, ab externis calidis cavendum est.

*Saccul. Stomachici. ʒij.*

R. Herb. sicc. Menthiæ ʒss. Absint. Thymi Flor. Ros. rub. ā ʒij. Balauft. Rad. Angel. Hisp. Sem. Carui, Nuc. Mosc. Mac. Garyoph. ā ʒj. f. Pulv. crass. pro Sacc.

hisdem usibus inservit ac. Fot. Stomach. Vino rubro austero immersus calidissimè adhibeatur.

*Sacculus ad Uvulæ Relaxationem.*

R. Sem. Cymini ʒij. Rad. Irid. Pip. longi, ā ʒss. f. Pulv. crassus, Sacculo indendus, & super Caput applicandus. Vide Linim. Cephal.

*Sal Volatile Sudoriferum.*

R. Sp. Theriacal: Camphorati ʒx. Sp. Vitriol. volat. Sulph. rectific. ā ʒij. Sp. Tart. subtil. Sp. Sal. Armon. ā ʒijss. m. Diger. simul 9. dies in M. B. Deim

Deinde destillentur ferè ad siccitatem. Spiritus arète in vitro clauso reservetur.

Præter alios usus, Menstruum est nobilissimum, quo paratur Tinctura Epileptica infra descripta.

*Scuti Cardiac. ʒiſs.*

℞. Rad. Angel. Hisp. Calami arom. añ ʒſs. Lig. Sant. citr. Flor. Lavend. Croci, Sem. Carui, Garyoph. Mac. Benzo. Styr. Calam. añ ʒſs. f. omnium Pulvis crassiusculus, carpto gossypio excipendus quo cum & panno sericeo rubro interpuncto fiat Sacculus, qui Collo appensus gestetur supra regionem Cordis.

*Scut. Pectoral. ʒiſs.*

℞. Lig. Sant. citr. Rad. Irid. Flor. Callami arom. añ ʒij. Fl. Lavend. Sem. Coriand. Nuc. Mosch. Mac. Benzo. Styr. Calam. añ ʒj. Ol. Anisi, Ol. Garyoph. añ gut. iij. f. Pulvis crassus.

*1. Scut. Stomachic. ʒiſs.*

℞. Rad. Angel. Hisp. Cal. arom. añ ʒiſs. Herb. sicc. Ment. Absint. añ ʒij. Sem. Coriand. Carui añ ʒj. Styr. Calam. Benzo. Cinnam. Nuc. Mosch. Macis, Garyoph. añ ʒſs. f. Pulv. crass.

*2. Scut. Stomach. ʒx.*

℞. Rad. Ireos Flor. Cal. Arom. añ ʒij. Cubeb. Nuc. Mosch. Mac. Garyoph. Styr. Cal. Benzo. añ ʒj. Ol. Carui, Ment. Rhod. añ gut. ij. Absint. gut. j. f. Pulv. crassus.

*Serim Deoppilantis Cong. ij.*

℞. Rad. Polypod. Oxylap. añ ʒiv. Herb. Hepat. Agrim. Cichor. Summit. Lupulor. añ M. ij. Succ. Fumar. ʒij. Sennæ ʒj. Tamarind. ʒij. Seril Lact. Cong. iſſs. Coq. ad ij. & ritè depuretur.

*Serum*

*Serum Diateticum.*

℞. Seri Lactis ope Coaguli Vitulini separati  
℥iv. Succi Limon. ℥j. Succi Pomor. acido dulc.  
recens express. ℥iv. Sacch. alb. ℥ij. m. & clarific.  
cum Album. Ovor. N<sup>o</sup>. ij.

Medicamentum est jucundissimum, & excel-  
lentissimum ad Effectus ab atra Bile aut Sero  
muriatico subortos. Venterculum, Partesque Nu-  
tritioni dicatas nimitum aestuantes, aut inflamma-  
tas, humectat, & refrigerat.

Dotis sit ℥bj. quotidie mané per mensem inte-  
grum.

Non debet major pro vice parari quantitas  
quam quæ sufficiat tribus diebus. Nimis diu  
namque asservatum fitum & acedinem contra-  
het.

*Serum Lujulatum.*

℞. Lact. ℥bj. Cerevis. tenuis ℥bj. Vini albi ℥ss.  
f. Serum posseticum, cui incoque Herb. Lujul.  
M. ij. Col.

In Febris ardentibus, non tantum biliosos  
acres humores, Venterculum miserè torrentes,  
fitimque intolerandam cum languore acerbo ex-  
citantes, optimè diluit, & attemperat; sed etiam  
Sanguinem ferventem refrigerat; bullientem re-  
primit, crasse contextum liquat; & recrementa  
adusta per urinam exterminat. Bibatur assatim  
ad libitum.

*Serum Purgans Hystericum.*

℞. Rad. Bryon. albæ ℥j. Sennæ, Agar. ā ℥ss.  
Infunde leni tepore per noctem in Seri Lact.  
℥iij. mané coq. ad ℥bj. sub finem addendo Sem.  
Carui ℥ss. Mannæ ℥ij. Col. dissol. Syr. de Arte-  
mis. ℥ij. m. pro iv. Dosibus.

*Serum Scorbuticum.*

℞. Cochlear. Plantag. ā M. ij. Becab. Fumar. Nafurt. aq. Acetofæ ā M. j. Contuf. adde Seri Lact. ℥ij. Liquor expreffus coquendo depuretur.

*Serum Spleneticum.*

℞. Seri Lact. ℥ij. Epith. ℥ij. Rad. Helleb. nig. ℥ifs. Mellis ℥ij. Infunde xij. horas, deinde coqu. ad ℥ij. Col. adde Aq. Cinnam. ℥ij. m.

Dof. ℥vj. bis in die.

*Serum Tamarindatum.*

℞. Tamarind. ℥ij. Affulis cochlearibus aliquot Lactis, agitetur in mortario donec emollefcatur; dein injiciatur in Lactis bullientis ℥ij. & feperetur (per colaturam) coagululum.

Aliquantò acidius eft, quàm illud Lujulatum; ideòque potentiùs fitim tollit; fed quia minori quantitate fumi debet, non tam efficaciter Sanguinem diluit. Porrò prius illud magis eft ex ufù, fi metuatur Diarrhœa; uti hoc, fi alvus fit nimis occlufa. Propinentur ℥iv. ter vel quater in die.

*Sinapifmus.*

℞. Medullæ Panis albi ℥ij. Farinæ Sem. Sinap. ℥j. Ol. Garyoph. gut. xxxij. Aceti ℥ij. Mellis q. f. m. f. Catapl.

Hodiè ob frequentem Epifpasticorum ufum, Sinapifini in defuetudinem ferè abierunt; fed (fi quid ego judicem) immeritò; fiquidem.

1. Advocant Spiritus & Humores ad Partem vacillantem; illiufque tonum refituunt; atque adeò in Paralyfi, Atrophia, Gangræna &c. magno perè profunt.

2. Attrahunt ex alto ad superficiem: ideòque in Doloribus Ifchiaticis, altè jactis, Tumoribus Peftilentialibus, &c. ex ufù funt.

3. Revellunt à parte affecta; atque hoc nomine, Dolore Capitis, Dentium, Oculorum, affectis; item Hysterice & Convulsivè membro aliquo particulari laborantibus, subsidio sunt. Et (quod nonnihil est) quotiescunque Arthritis, Metastasi facta, *ἀρθρίτις* & periculose in Caput, aut Ventriculum irruit, Sinapismi Pedibus applicati, ad illoseam fortiter (si quid aliud) revocare possunt.

Ab applicato Sinapismo pars est sæpè inspicienda; namque non tamdiu super partem relinquendus erit, dum Tumorem, Dolorem vehementum, aut Vesicas excitet; sed solummodo donec pars digito pressa non albescat; sed rubicunda permaneat.

*Smegma Cephalicum.*

Re. Sapon. Venet. ras. ʒij. Ol. Rorism. Lavend. Nuc. Mōstch. añ gut. xvij. Ol. Caryoph. Orig. ā gut. viij. Aquæ parūm; Itrenuè diuque contundantur in Mortario marmoreo; & formentur Pilæ ad Caput lavandum mane quotidie.

*Spiritus Antiscorbuticus.*

Re. Cort. Guajaci ʒvij. Cort. Aurant. ʒv. Bac. Junip. lbj. Sem. Dauci vulg. ʒvj. Sacchari lbvj. Aq. com. lbL. Fæcum Cerevisiæ q. l. Fermententur simul 12. dies, postmodum adde Sem. 4. Calid. major. ā ʒj. deinde peractâ ferè fermentatione, adijce Herb. Cochlear. M. xij. Becab. M. iij. Nasturt. aq. & Indici ā M. iv. Rad. Raph. Rust. ʒij. Lig. Sassafr. ʒij. Postea fiat Destillatio, & Rectificatio s. a.

In Scorbuto frigido convenit. Acidum infringit; Flatus discuit, &c. Dosis à ʒj. ad ʒj. in vehiculo.

*Spiritus Carni Comp.*

R. Spir. Vini Gal. ℥ij. Sem. Carui candefact. ℥ss. Spec. Arom. Ros. Lætif. Galeni ā ℥ij. Infunde 14. dies. Col. adde Mosch. & Ambr. grif. (in nod. lig.) ā gr. ij. Aq. Naphæ ℥iv. deniqué admisce Fol. Auri. q. v.

*Spiritus Vini Camphoratus.*

R. Spir. Vini rect. ℔j. Camph. (cum parum ejusdem Spiritus super porphyritum tritæ) ℥iss. Stent in digestionem lenissimam, donec Camphora tota sit soluta, & cum Spiritu exactè unita.

Quidam addunt Spiritum Salis Armoniaci.

In Febribus Malignis cum Vigilis, Delirio; Convulsionibus, Camphora Spiritus debite & ordinate expandere, eosque ad blandam quietem disponere, creditur. Diaphoretin & Diuresin promovet. In Furore Uterino, Gonorrhæa, & Urinæ ardore passim præscribitur. Externe valet in Colera, Iliaca passione, Colica; in Inflammatione, Erysipelate, Ambustione, Gangrana, Odontalgia, Faciei Maculis, & Articulorum Doloribus.

*Spiritus Vini rectificatus sine calore.*

R. Sp. Vini com. ℥x. Sal. Tart. opt. calcinati ℥iv. m. Agitentur simul in vitro, ita sensim Phlegma diluit illa salia, quibus deinde oneratum, sua gravitate, ad fundum præcipitatur, supernatante spiritu limido leviter flavescente. Spiritum hunc per decantationem separatim iterum atque iterum cum Sale Tartari permisce, & agita, donec Sal nulli Phlegmati occurrens siccum in fundo remaneat, Spiritu limido (instar Spiritus Vini rectificati per distillationem) supernatante.

Multò præstantior est Spiritus, quam Sp. per de-

destillationem rectificatus, quoniam acuatius est  
particulis Salinis, quæ poros simplicium referant:  
Ergo melior ad Tincturas Cinnam. Castor. Myrrhæ, Aloës, Croci &c. extrahendas.

*Succus Attemperans.*

℞. Herb. Tarax. q. f. In massam contus. pon.  
In olla fictili vitreata cum operculo, quæ Clibano  
(post panes extractos) indita stet 6. horas;  
dein massam in colum effusam, liquor clarus  
effluat.

Quibus contingit Ventriculum habere frigidum,  
imbecillum, graditibus & ructibus obnoxium;  
ii. omnes a succis crudis abstinere debent:  
ideoque talibus convenientissima Succorum  
parandi ratio est, ut in clibano coquantur.

Hoc simplex medicamentum Sanguinem &  
Humores diluit; eorumque acrimoniam corrigi-  
t: Scorbutico calido imprimis idoneum est; &  
Affectibus Cutaneis egregie medetur. Bibantur  
ʒiv. vel vj. ter, vel sæpius, in die.

*Succus Cochleariæ Vinosus.*

℞. Fol. Cochlear. hort. sub sereno celo collect.  
q. v. Sueco e contusis expresso dolium iv.  
Congiorum impleatur; floribus Cerevisiæ cochl.  
ij. impositis, per duos dies fermentare sinatur:  
deinde vas oclufum in cella vinaria per sex  
menses colloceatur: tunc liquor clarus, ac in-  
star Vini Hispanici flavescens, in Utres exhari-  
riatur: ac usque fervetur Per plures annos incor-  
ruptos perdurat, inquit Willis.

Ad Affectus Scorbuticos à Sanguinis acidi-  
tate ortos, Paralytin, Hydropem, Vagosque  
Dolores, propin. ʒiij. vel ʒiv. bis in die.

*Succus Hamorrhoidalis.*

℞. Sacci Millefol. depur. lbj. Sacch. albi ʒij. m.

Si ex virium prostratione: squalenti corporis habitu, & colore ad citrinum vergente, certo cognoscatur, Haemorrhoidum fluxum esse immodicum; & moderari debere, hoc parabile Stypticum (debitis alijs non omissis) in subsidium venire potest: atque magni cuiusdam Medici magnum fuit Secretum. Doſ. ʒiij. bis in die. River. ait Decoct. Millefolii in potu ordinario per triduum exhibitum, Haemorrh. dolorem feliciter discutere.

*Succus Hydropticus.*

R. Fol. Plantag. virentium M. iv. Hepaticæ, Becabungæ a M. ij. Simul. contusis affunde Aq. Raph. comp. tenuis lbs. f. expref. fortis.

Cl. Willis asserit, se sæpè cum successu præscripsisse ʒiij. ter in die.

Succi pro usu Medico asservantur tribus imprimis modis.

1. Affuso Oleo Olivarum, mediante quo à mucore per tempus præservantur.

2. Post aliqualem Phlegmatis exhalationem, & despumationem; & ad quartæ partis (coquendo) consumptionem; addendo Sacch. lbj. Spir. Vini ʒij. vel ʒiij.

3. Per residentiam spontaneam depurati Succi immittantur vasis halitu Sulphureo conditis. Nimirum tæda Sulphurea incensa immittatur vasi; ita nebula alba totam lagenam implebit. Hoc tamdiu fiat, donec à fumo Sulphuris extinguat; inde claudatur. Ita per longum tempus Succi commodè conservari possint. Hic modus omnium optimus est.

*Succorum Scorbuticorum lbv.*

R. Suc. Plant. Becab. Naſt. aq. Dent. Leon. a lbj. Acetosæ, Limon. Vini albi añ lbs. Stent. in fri-



gido ad subfidentiam : liquori limpido per In-  
cerniculum decantato adde Aq. Raph. comp. Aq.  
Lumbric. Magistr. Sacch. albi añ ʒiv. Sp. Cochl.  
ʒvj. m.

Herbarum, Succum Sanguinem falsum, aspe-  
rum, torridum, irritabilem, egregie diluunt,  
edulcorant, purificant, emolliunt; Recremen-  
ta Salina & Biliofa per Urinam amendant; Hy-  
pochondria valde aestuantia refrigerio perfun-  
dunt; Habitum Corporis arefactum, & strigo-  
sum, molli humore reficiunt: Atque (me ju-  
dice) in Antiscorbutorum familia facile prima  
obtinent; eoque magis quod nulla coesione,  
aliove artificio nequaquam detorti, in sanguinem  
naturali indole & integra virtute transferun-  
tur.

Verè autem magis sunt proficui, quàm alii an-  
ni temporibus; idèdque non tantum quia tunc  
Natura in corporibus humanis *et magis* & re-  
novationem sanguinis ex se instituitis, facili-  
tè potest adjuvari; sed & insuper quia Succum  
ipsi sunt reverà longè efficacioris; uti observat  
Sim. Paulli, inquit; Quòd verno tempore  
Scorbutica Herba maximè sese sale volatili con-  
mendant; veluti *docimatio* est, quòd ubi essen-  
tiam, Tincturamve ex iis sub finem Aprilis, aut  
initium Maji, præparemus; ea instar Vini Chii  
aut Malvatici rubescat; alijs anni temporibus non  
item. Propin. ʒiv. mane & 4. pomerid. A. iiii

*Suffitus ad Anæ proidentiam.*

R. Thuris Masc. Succini Caryoph. añ ʒis. Flor.  
Ros. rub. Balauft. añ ʒij. f. Pulv. crassus, cujus  
accensi fumus per sellam perforatam accipiatur.  
Ita usus & consuetudo voluerunt; quoad me  
verò, vix animum adduxi, ut credam Fumum

Balaustiorum, aliorumve quorumvis Astringentium Vegetabilium, vim atringentem retinere posse.

1 *Suff. ad Catarrhum* 3fs.

℞. Olib. Succini, Benzo. Styr. Calam. Gum. Guajaci, Bals. Tolut. añ ʒij. f. Pulv. crassus.

Si Catharrus induxerit Astma, vetentur Suffitus; ob Suffocationis periculum.

2. *Suff. ad Catarrhum* 3j.

℞. Gum. Guajaci, Gum. Junip. Mastic, Benzo. Myrrha, Auripigmenti ā 3j. Bals. Peruv. gut. xvj. Garyoph. ʒij. m. f. Pulv. crassus pro Suffumigatio Capitis.

*Suff. Odoriferus.*

℞. Benz. ʒj. Styr. calam. ʒfs. Labdani ʒij. Mosch. Ambr. grif. ā gr. iʒs. Mucilag. Gum. Tragac. q. f. f. Trochisci, ex quibus pro libitu, additis solummodo Carbonibus Salicis, Candelæ Odoriferæ formari possunt.

Nonnullæ (inquit Zwelferus) sunt per se factis odorata, quæ carbonibus vivis inspersa tamen Foetorem penè spirant: ita Cinnamomum, Garyophylli, Sem. Coriandri, Sem. Nigellæ, Rosæ, imò & Moschus ipse, si vivis carbonibus immixtus citò comburatur, malè olere solet.

*Suffitus Phthysicus.*

℞. Cort. Pistach. Myrrha, Succini ā ʒij. Sulph. vivi, Auripigmenti ā 3j. f. Pulv. crassus, cuius in prunas candentes coniecti, fumus, ope infundibuli inversi, in Pulmones inspiretur.

Dum extraneis succis perfunduntur & replentur Pulmonum parènychmata; Suffitus fortiores neutiquam usurpandi: leniorum verò usus, eo tempore, non prætermittendus, inquit Bonnet.

Suf.

Suffitus non statim ab eroso vasculo, aut Visceris parenchymate, submoveantur; sed post dies 14. ad minimum; a sedata Hæmoptyli, inquit idem.

Suffituum & Vaporationum administrationes interdum (inquit Willis) in Phthisi nondum deplorata, plus quam alia quævis remedia prodesse solent; quatenus nempe Pulmonem ipsum attingunt; adeoque affectione immediatâ, expurgant, exsiccant, à putredine vendicant, corroborant; eisque ductus aperiunt.

*Suffitus ad Venesum.*

℞. Capit. Papav. albi ʒiſ. Herb. Verbasci Mis. Flor. Ros. rub. Balaut. Thuris à ʒiſ. Matich. ʒj. f. Pulv. crassiusculus, cuius in prunas coniecti fumus excipiatur per Cathedram perforatam.

*Suffitus ad Uteri Prolapsum.*

℞. Scarabæor. ʒiij. Pellicul. Anguil. minutim concis. ʒj. f. Pulv.

Opinio communis de procidentia uteri falsa est; reverâ enim hic affectus nil aliud est quam, 1. vel Vagina Uteri tota nimis relaxata, aut extensa foras propendens; vel 2. Membrana Vaginae adeo relaxata, exesa, aut erosa, ut extra Vulvæ Labia representet corpus amplum rotundum, angusto collo annexum; quod Collum uterini intra Sinum pudoris se abscondit.

*Suppositoria.*

℞. Mellis ad consistentiam justam, (id est usque eo dum digitos amplius non inquinet) Sal. communis, (vel Gemma) Pul. Aloës (vel Hierac. pic.) à q. f. Suppositoria duo.

Suppositoria & Clysteres Motum Peristalticum Intestinorum, fursum vergentem, deorsum proliciunt; unaque operâ efficiunt, ut minus arctè

arctè Ventriculi fibræ circulares constringantur,  
Non semel observavi in vivorum sectione,  
( & in Fœmina cui ) ab annis ( Intestini portio  
extra Abdomen nuda propendebat ) intestino-  
rum motum fursùm, deorsùmque tendisse, prout  
vel in parte superna, vel inferna etiam, levicu-  
lè illa pupugi stylo citra vulneris inflictionem,

Wepfer. de Cicuta aq. 325.

*Syrupus Albus.*

R. Aq. font. puriss. ℥ij. Sacch. alb. probè depu-  
rati ℥ij. Coque ( diligenter despumando ) ad  
debitam consistentiam.

Syrupum hunc simplicem in Officina semper  
asservandum jubeo : idque non propter medica-  
mentosam aliquam ejus qualitatem ; sed partim  
( quia vilis est pretii ) ut cum eo Formulas com-  
ponerem ; sc. Electuarium de Cortice ; Mist. Ju-  
nip. Mass. Pilul. & sexcenta alia ejusmodi, ubi nil  
de Syropo vellem præter Consistentiam, aut  
Edulcorationem.

Et partim ut Medicamenti colorem præserva-  
rem ; ideòque cum illo emulsionem Balsamicam  
paro ; atque ut aliòs proferam casus. Si quando  
Spiritu e. c. aut Sp. alicui Julapio immiscen-  
dum præscriberem ; etiam Syrupus Garyophillo-  
rum turpiter nigrum, Violarum viridem, Fl. Pa-  
ralyfeos fuscum, liquorem redderet ; hic, è con-  
tra, Syrupus nullum colorem ingratum inducet,  
aut Medicamenti faciem immutabit.

Aliqui volunt, ut inter coquendos Syrupos,  
dum bulliunt, parum Mellis addatur ; ita liqui-  
dem, optimè despumabuntur ; durabilem con-  
sistentiam tuebuntur ; & à Sacchari coagulatio-  
ne præservabuntur.

Syr

*Syr. de Allio.*

℞. Radic. Allii (pellicul. demodat, & in taleolas incif.) Sem. Anisi contuf. ā ʒfs. Rad. Enulæ ʒiij. Glycyrrh. ʒij. Spir. Vini Gall. ꝑbifs. Digere clausè, & calidè, 2. vel 3. dies. Colaturam clarā & ferventem inde difculo argenteo; adde Sacchari albiff. ꝑbifs. Vafe prunis ardentibus fuperposito, liquorem flammâ admotâ accende, & dum efflagrat, agita radícula. Tandem trajice per colum laneum Wallicum.

Willifianus eſt: ſæpe paratum curavi: & utilem deprehendi. De Allii verò viribus confuſe Lohoch de Allio.

*Syr. de Ammoniac Simplex.*

℞. Gum. Ammon. (ſuper ignem in Aq. font. ʒj. ſolut. & col.) ʒfs. Syr. Alb. ʒix. Sentim & f. a. commiſceantur.

Validiffimè incidit, attenuat, detergit, expurgatque Pulmones, Strenuè confert inveteratis Affectibus, crassæ lentæque pituitæ ortum debentibus. Tuffi laborioſæ, Empyemati, quin etiam Peripneumoniæ, & Pleuritidi jam inclinatæ occurrit. In Asthmate verò ſpecificè opem ferre perhibetur.

*Syrupus Asthmaticus.*

℞. Flor. Digital. (menſe Majo collect. & non ſecat.) N<sup>o</sup>. 200. vel ʒij.) Aq. Hyſſopi, Puleg. ā ꝑbifs. f. Infuſ. calida & clauſa hor. j. Col. adde Glycyrrh. ʒfs. Rad. Enulæ Camp. Sem. Anisi ā ʒj. Agar. (nodulo ligati) ʒij. f. denuò infuſio calida hor. j. Col. ejus ʒxj. diſſolve Sacch. alb. ʒxviij. & in col. ſine ſaccharo aſſervatæ ʒj. diſſolve Gum. Ammon. ʒfs. Denique utraſque colaturas miſce & adde Tinct. Benzo. ʒiij. m.

Dof. coch. j.

*Syr.*

*Syr. Balsamicus.*

℞. Bals. Tolut. ℥vj. Coq. (non despumando) in Aq. font. ℥xx. ad ℥xij. tunc ad jice Sacch. deputatissimi ℔j. & sine ulteriori coctione f. Syrupus, qui cum refrixerit coletur.

*Syr. Boyleanus.*

℞. Rad. Symph. maj. ℥vj. Herb. Plantag. M. xij. Contusis exprimatursuccus, cui adde Sacch. pondus æquale & f. Syr. f. a.

Hospitem in Medicina eum esse oportet, cui non innotescit quam fortiter hic Syrupus Hæmoptoicis subvenire solet.

*Syrupus Chalybeatus.*

℞. Vini albi ℔iss. Limat. Chalyb. ℥iss. Tart. alb. pulv. ℥vj. Cinnam. Nuc. Mosc. ā ℥iss. Mac. Garyoph. ā ℥iss. Infunde calide & clausè in vase valde capaci (aliter dissiliet) 4 dies. Col. clarè ℔j. adde Sacch. albi ℔j. f. Syr. f. a.

Ferrum (secundum Lemery) ad usum Medicinales longè præstat Chalybi; quia facilius in corpore dissolvitur, & copiosius Virtutem exferit.

*Syr. è Chalybis Sale.*

℞. Aq. Cichor. ℥viij. Sal. Chalyb. pulv. ℥ij. Dissolve super ignem; dein reponè per biduum, ut præcipitetur Crocus: liquori claro effuso adde Sacch. alb. ℥viij. Ol. Cinnam. & Nuc. Mosc. ā gut. ij. f. Syr. f. a.

Solutio Salis Chalybis in Aqua facta, Lacti affusa, illud minime coagulat. Ideoque Sal. istud, licet cum Oleo Vitrioli (acido acidissimo) paratur, nullam tamen in se continet Aciditatem; quod satis notabile.

Syr.

xv

*Syr. è Chalib. Sale Hystericus.*

℞. Allia fat. ʒiʒs. Dissolve in Mortario sine calore in Aq. Hyfter. ʒj. Col. adde Syr. è Chalybis Sale ʒxj. m. f. a.

*Syr. è Cynoglossò.*

℞. Succ. Herb. Cynogl. ʒiʒs. Coquendo purgetur dum inclarescat; & cum Sacchari albi ʒiʒs. f. Syrupus.

Populus Medicorum uno ore vim Soporificam attribuit Cynoglossò: Ipse verò hunc Syrupum licet millies in usum duxerim, nullam tamen ejusmodi ejus virtutem adhuc observare potui. Nihilominus egregium eum agnovi, nullique cedentem, ad Defluxiones calidas, acres, tenues, Catarrhofas; Tussimque inde oriundam.

*Syr. Diagyrdii.*

℞. Diagyrd. pulv. ʒvj. Pul. Cinnam. ʒij. Sp. Vini ʒij. Ustulando coq. ad dimid. Col. adde Sacch. Crytallini ʒiʒs. f. Syr. f. a. Cujus Dosis sit ʒj.

*Syr. Diureticus.*

℞. Aq. Perficar. ʒij. Lap. Prunel. ʒij. Sacch. alb. ʒij. Coq. in Syr. Vires habet Julapii Diurectici Nitrosi.

Si Spiritus Vitrioli, Sulphuris, Salis, Nitri ipsius, simileſve, Nitro affundantur; fimum, instar Aquæ fortis, excitabunt. Ideòque videndum, ne huic Syrupò unquam, aliisve nitrosis, Chymicorum Spiritus Acidi admisceantur; quia liquorem acerrimum, Ventriculo noxium, conficient.

*Syr. de Helenio.*

℞. Rad. Helen. Polypod. Passul. Corinth. ʒʒij. Rad. Glycyrrh. ʒiʒs. Herb. Nicot. Virg. siccat. ʒij. Tussi-

<sup>320</sup>  
Tussilag. Pulmonar. macul. Satureiæ, Calamint.  
ā M. j. Coq. in Mulso, ad lb̄s. & cum Sacch.  
tantundem f. Syr.

Magna hujus vis Crassa attenuandi, Lenta in-  
cidendi, Viscida detergendi, Obstructa aperiendi:  
Conuenit ergo in Tussi laboriosa pectorali;  
Orthopnoea, & Astmate humoralis; Empyema-  
mate, &c.

*Syr. Incrassans.*

℞. Aq. Plantag. lb̄j Gum. Arab. ℥ss. Dissolve,  
& adde Sacch. albi lb̄j. f. Syr. f. a. Vid. Decoct. In-  
crass. cujus vires æmulatur. Insuper externè illi-  
tus valet contra Herpetem.

*Syr. de Liquiritia.*

℞. Tinct. dulc. Mellis ā lb̄j. Ol. Anisi gut. viij.  
F Syr. f. a.

Incrassat, emollit, maturat, acredinem obtun-  
dit, Tussi Catarrhosæ medetur. Ubi verò Pul-  
mones exindè patiuntur, Attenuantia & Inci-  
dentia (qualis est Syr. de Helenio) magis ex  
usu fuerint.

*Syr. de Malua.*

℞. Decocti Maluæ Magistral. Sacch. albi ā lb̄j.  
f. Syr. f. a. Vires petantur ex Dec. Maluæ.

*Syr. de Myrrha.*

℞. Myrrhæ ℥ij. (vel ad summum ℥ss.) Teratur  
cum Sach. candi rub. ℥iv. Fiat in Albuminibus  
Ovorum dissolutio, eodem modo ac paratur Ol.  
Myrrhæ per deliquium.

Optimus est ad Tussim inveteratam, Astma,  
& ulcus Renum.

*Syr. Nicotianæ.*

℞. Glycyrrh. ℥ss. Herb. Nicotianæ Virgin. opt.  
sicc. & concil. ℥j. Aq. font. ℥xj. f. Infus. calida duas  
horas



horas Col. clar. ꝑiv. adde Mellis ꝑij. Sacch. alb.  
ꝑiv. f. Syrup. f. a. Cui adde Ol. Anili gut. j. Tinct.  
Benzo ꝑij. m.

*Syr. de Ovis.*

℞. Alb. Ovor. N<sup>o</sup>. iij. Aq. Plantag. ꝑvj. Simul.  
Quassatis adde Sacch. alb. optimè depurati pul-  
verati & creti ꝑvj. Diu & laboriosè conquantlan-  
do f. Syrupus sine calore.

Valet contra Tussim à Sero tenui & acri  
oriundam.

*Syr. de Sassafr.*

℞. Raf. Ligni Sassafr. ꝑij. Coq. in Aq. font. lbij.  
ad lbij. in fine addendo Cinnamomi, Sem. Fœ-  
nic. dulc. ā ꝑss. Cum col. & Sacch. alb. is. ad Ta-  
bulat. coct. lbij. f. Syr. f. a.

Cephalicus, Pectoralis, Cordialis, Stomachi-  
cus est; & valet Contra Catarrhos, & Affectio-  
nes à phlegmate & frigore ortas.

*Syr. Theriacalis.*

℞. Rad. Contray. contuf. Theriacæ Androm.  
ā ꝑss. Mithrid. Diaseord. ā ꝑij. Sem. Angel. ꝑj.  
Crocī, Coccinel. ā ꝑss. Aq. Lact. Alexit. ꝑiv.  
Aq. Theriacal. Epidem. ā ꝑj. Aceti Vini ꝑiv. f. In-  
fus. calida, & clausa in vase vitreo xij. horas :  
liquori per subsidentiam & multiplicem transco-  
lationem depurato adde Sacch. alb. ad Tabulat.  
cocti lbss. f. Syr. sine coctione.

Optimè ingreditur Julapia Alexipharmaca.  
Vel dentur cochl. ij. in vehiculo appropriato.

*Syr. ad Tussim Convulsivam.*

℞. Musci Quercini Pulmonar. M. iy. Rad.  
Symph. maj. ꝑvj. Passul. Sol. exacin. ꝑij. Glycyrrh.  
raf. ꝑij. Bals. Tolut. ꝑij. Coq. in Mulsò ad lbss.  
& cum Sacch. q. f. f. Syrupus consistentiæ spif-  
sioris.

Celebris & efficax est contra Tusses elongas & convulsivas Puerorum (Anglicè *Hooping Coughs*) si cochl. j. vel. ij. propinetur sapè in die ante & post singulos tulliendi conatus, vel in Aq. Puleg. vel Decocto Pectorali, per aliquot dies. Ita Communicator.

*Tabulæ Balsamica.*

℞. Sang. drac. opt. ℥ij. Flor. Benzo. gr. xvj. Balf. Gilead. gut. xij. Sacch. alb. ℥iv. Mucil. G. Tragac. q. f. f. Tab. pro Phthificis.

*Tab. Cardiacæ.*

℞. Rad. Angel. Pulv. Diamb. ā ʒss. Ol. Nuc. Mosc. gut. iv. Ol. Cinnam. & Garyoph. ā gut. ij. Sacch. (Aq. Mirab. solut) ʒiiij. f. Tab.

Languidas & resolutas vires reparant: frigidis Ventriculi Affectibus medentur; Cordis Palpitatione, & Tremore, laborantibus succurrunt.

*Tab. Cephalicæ.*

℞. Pulv. de Gutteta Cinnab. Antimon. ā ℥ij. Ol. Rorifinar. Nuc. Mosc. ā gut. ij. Sacch. ʒij. Mucilag. G. Tragac. q. f. f. Tab. f. a.

Ad Cephalalgiam Idiopathicam, Vertiginem, Epilepsiam, & Affectus Convulsivos.

*Tab. Hemopticæ.*

℞. Ter. Japan. ʒij. Croc. Mart. astring. ʒj. Sacch. Saturni Amyli ā ʒss. Sacch. albi ʒiv. Mucilag. Trag. q. f. f. Tab.

*Tab. Hystericæ.*

℞. Ol. Succini gut. viij. Sacch. alb. ʒiv. f. Tab. f. a.

*Tab. Pectorales.*

℞. Rad. Ireos Florent. Glycyrrh. Enulæ ā ʒss. Flor. Sulph. ℥j. Flor. Benzo. ℥ss. Ol. Succini gut. ij. Ol. Anisi gut. iv. Sacch. albi ʒiv. Mucilag. Gum. Trag. q. f. f. Tab. Præstantissimæ sunt.

*Tab.*

*Tab. Peruviana Antipeptica.*

℞. Pulv. Cort. Peruv. ꝑiss. Bals. Copaiv. ꝑij.  
Sacch. Ros. (in Aq. Absinth. dissol.) ꝑviii. cum  
Mucilag. Gum. Tragac. f. Tabellæ f. a. ad eò ut  
singulæ ponderent ꝑij.

Vescatur unà quater in die, superbibendo  
ꝑiv. Dec. Peët. parati ex magna quantitate Fol.  
Tussilag. Hed. terr. Musc. Querc. &c.

Forma Tabellarum ægrotis est gratissima,  
quando debemus æquè militare contra Ægro-  
tantium Opiniones, ac ipsum Morbum. Febres  
Hecticas, Tusses Phthificas, Dyspnœam & re-  
liquorum ejusmodi Symptomatum satellitium  
superant; præmissâ venæ sectione, si opus fue-  
rit.

*Thermæ Sulphureæ.*

℞. Sulph. ꝑiij. Tartari cum Nitro calcin. ꝑiss.  
Sal. com. ꝑxij. Coq. in Aq. font. Modis vij. sub.  
finem addendo Bac. Lauri contul. ꝑxij. Herb. Ro-  
rismar. Lavend. Majoran. Beton. ā M. xij. Col. ad  
usum.

N. B. Bacæ & Herbæ commodè coqui in  
Sacculo, quotidie renovari, possunt: post Bal-  
neationem liquor in dolio asservetur.

*Tinctura Alexiteria.*

℞. Rad. Serp. Virgini. Conray. Angel. Hisp.  
Ther. Ven. ā ꝑiss. Myrrh. Croci Div. Coccinel. ðij.  
Tinct. Sal. Tart. ꝑij. m. & digere s. a.

*Tinct. Antiphthifica.*

℞. Pulv. Sacch. Saturni, & Vitrioli Martis ā  
ꝑi. Spir. Vini rectif. ꝑviii. Repone in frigido do-  
nec rubeat Spiritus.

Bronchiorum tonum laxatum restituit: Seri-  
acris admissionem inhibet: Vasorum rupturas  
resarcit: Fermentum putredinale delet: Calo-  
rem

rem Hecticum reprimat: Et Chirurgicis quibusdam usibus (hic non dicendis) egregie infervit.

Dentur gut. xx. vel xxx. bis in die in vehiculo appropriato.

*Tinct. Aromatica.*

℞. Spir. Lavend. comp. ℥j. Caryoph. pulv. ℥j. Croci gr. xvj. Pip. nigr. gr. iv. m. Dies aliquot sine calore digerantur. Col. Dof. gut. xx. ex vehiculo idoneo.

Cephalica est, Cordialis, Stomachica.

*Tinct. Balsamica.*

℞. Balf. Gilead. Copaiv. Peruv. Tolut. añ ℥ij. Spir. Vin. rect. ℔ss. Tinct. Benzo. ℥j. Digere in M. B. duos dies.

Eo fine excogitabatur hæc Tinctura, ut delicatulis exhibeantur Balsama in compendio, & sine nausea. Valet ad Pulmonum excoriationes sanandas, eorumque Infarctus expediendos: ad Mictum sanguineum, & Affectus Nephriticos. Dof. gut. xxx. ter in die in vehiculo idoneo.

*Tinct. Cantharidum.*

℞. Pulv. Cantharid. ℥ss. Spir. Nitri. opt. ℥j. Digere hor. 24. deinde adde Spir. Vini Camphorati ℥ij. f. digestio per aliquot dies; postea filtratio.

Usurpatur ad Urinam ciendam; ad Renum & Vesicæ Ulcera; Gonorrhæam; & Arthritidem vagam Scorbaticam.

Potentissime omnium (inquit Wedelius Amanit. p. 387. Urinam pellunt Cantharides, ob Sal volatile copiosum erodens & stimulans. Neque enim tam propter hispidas aculeatas partes agunt, quod nonnulli pro ratione allegant: nam tritu, & mixtione cum aliis, viscidis, rotundis, oleosis,

his, percunte illâ figurâ, nihilominus potenter id præstant: sed cautè his est utendum, & Dosi refractâ. Groenvelt asserit Camphoram præstantissimum, verissimum, ipsissimumque præ aliis, esse Cantharidum correctorium.

Dos. à gut. iv. ad xx. bis in die, ex haustu Decocti Malvæ, Syrupo Violarum edulcorati.

*Tinct. Dulcis.*

℞. Succ. Glycyrrh. Hiisp. tenuiter incis. ʒj.  
Coccinel. ʒij. Vin. Canar. ℥ij. Digere.

Glycyrrhiza in genere laudabile quidem est & utile medicamentum: hoc tamen illi vituperio vertitur, quòd succo constat tam spisso, & inertî, ut Nauseam Ventriculo creet; & in sanguinem agrè perferatur. Hæc verò Tinctura integras virtutes, sine vitii Glycyrrhizæ, feliciter possidet; nullas quippè Stomacho molestias facessit; atque in sanguinem, & (illius com-  
meatu) in intima Pulmonum, facili negotio, subintrat: Serum acre emollit, & obtundit; proindeque vanos fatigantesque tussendi nixus refranat: Atque crudum Phlegma, Vesiculas & Tubulos Pulmonares obsidens, optimè digerit, maturat, & expectorationi aptum reddit. Detur vel cochleatim per se; vel in Julatio Pectorali.

*Tinct. Epileptica.*

℞. Castor. opt. ʒss. Succini flavi in tenuiss. pulv. redacti, Croci Angl. ā ʒij. Pl. recent. Lil. Convall. ʒj. His affund. Spir. Vini Camphor. Spir. Lavend. Comp. Spir. Sal. Armon. ā ʒiv. Digerantur absque calore 6. dies in vitro clauso. Postea filtretur Tinctura, vel decantetur à facibus, per eolum.

Et ante, & post paroxysmum propinata atque pro-

prope Novilunium, & Plenilunium repetita, Epilepsiam, & Passionem Hystericam, integrè, & miraculi instar eradicat. Dosis à ℥j. ad ʒj. in Aq. Ceras. nig. Fl. Tiliæ, vel Julap. Cephalico. Ita Communicator.

*Tinct. Gentianæ.*

℞. Rad. Gent. incis. ʒij. Vini Canar. ℔ij. Dige-  
re tres dies.

Stomachica, Anticolica, Anthelminthica, Antapoplectica, & Febrifuga est; atque contra Morsum Canis rabidi experta esse dicitur.

Dof. ʒiij. bis in die.

*Tinct. Hysterica.*

℞. Laud. liqu. Sydenhamenf. Tinct. Castor. ʒ  
ʒss. Assæ fat. ʒij. m. Diger. & f. Tinct. f. a.

Dof. gut. xx. ad xxx.

*Tinct. Japonica.*

℞. Terr. Japon. pulv. ʒj. Cort. Peruv. pul. ʒss.  
Fl. Balauft. ʒij. Cort. Granat. ʒj. Caryoph. Coccin-  
nel. añ ʒss. Spir. Vini rect. ℔ss. Aq. Cinnam. ʒiv.  
m. f. Digestio tepida & clausa f. a.

*Tinct. Gum. Laccæ.*

℞. Pul. Gum. Lacc. ʒss. Alum. usti ʒj. Spir.  
Cochlear. ultimo extillantiss ʒviiij. Phiala arête in-  
clusa digerantur, donec Tinctura satis rubicun-  
da appareat, quæ leniter effundatur.

Ad Gingivas Scorbuto corruptas singulare.

*Tinctura Martialis.*

℞. Salis Martis Riverii (in Cap. de Melanch.  
Hypoch. descripti) Tartari solubilis ā ʒss. ex-  
ponantur Aëri frigido donec in deliquium abeant:  
deinde adde Croci Anglici opt. ʒij. & affunde  
Aq. Cinnam. fortis ʒviiij. stent in digestionem frigi-  
da in vitro benè obturato per plures dies; dein-  
de filtr. pro usu.

Esti.

Efficax est ad Palpitationem Cordis, Melancholiam Hypochondriacam, Cachexiam, Menfes obstructos, Cardialgiam, si detur cochl. j. mane, & vesperi, in Vino Albo, vel Canarino per 40. vel plures dies.

Aliquando in Ventriculi, Lienis, & Uteri affectibus inveteratis, & pertinacibus. Vinum chalybeatum exhiberi debet per annum integrum.

*Tinct. Odontalgica.*

℞. Rad. Pyreth. ꝑss. Herb. Nicot. sic. Flor. Balaust. ā ʒj. Garyoph. ꝑss. Pip. nig. Camph. ꝑss. Aq. Regin. Hungar. ꝑss. Aceti ʒij. f. Tinct. Col. adde Laud. liqu. (sine Tart.) ʒij. m.

Usurpari potest una cum Decocto Sabinæ, cavendo ne deglutiat.

*Tinct. Pectoralis.*

℞. Liquidambari, Styrac. liqu. Balf. Peruv. Terebint. Venet. añ ʒij. Aq. Calc. viv. ꝑij. ad medietatem evaporetur; deinde liquor filtratus ad Mellaginem coquatur: cui Tinct. Sal. Tart. ꝑss. affundatur: & ad Tincturæ extractionem digeratur.

Ad Pulmones exonerandos, sanandos, & roborandos.

Dof. gut. xx. ad xxx. cum haustu appropriato.

*Tinct. Purgans.*

℞. Sennæ ʒij. Rhab. ʒj. Scammon. Div. Spir. Vini Gall. ꝑiv. digere. Dof. ʒij. ad ʒiv.

*Tinct. Purgans Cephalica.*

℞. Sennæ ʒss. Rhab. Agar. Spec. Hieræ Pic. ā ʒij. Vini albi ꝑj. Macera.

Egregie profecisse novi ad Cephalalgiam, & Vertiginem, à Stomachi cruditate inductam.

Dentur cochl. iij. vesperi, & iv. manè proximo 3  
alternis, vel tertiis diebus, cum levi regimine.

*Tinct. Rhabarbari simplex.*

℞. Rhabarb. incisi ℥ij. Spir. Vini Gal. ℥ij. In-  
funde in frigido.

Ad Colicam expertissimum & optimum. Dos.  
℥iij. vel ℥iv.

*Tinctura Stomachica.*

℞. Cinnam. ℥ij. Mac. Nuc. Mosc. ā ʒifs. Ga-  
ryoph. gr. 45. Gran. Parad. ʒj. Flaved. Cort. Au-  
rant. recent. ʒj. Croci ʒij. Coccinel. gr. xv. Tinct.  
Sal. Tart. ʒxij. Digere s. a.

*Tinct. Exfolians.*

℞. Pulv. Cantharid. ʒfs. Euphorb ʒj. Rad.  
Irid. Florent. Aristoloch. rot. ā ʒij. Spir. Vini re-  
ctif. ℥ij. digere sex dies, & col.

Ad Chirurgorum usum : Pro membris etiam  
Paralyticis fricandis.

*Trochisci Apoplectici.*

℞. Ambr. grif. ʒfs. Ol. Rorism. Cinnam. Nuc.  
Mosch. ā gut. ij. Ol. Garyoph. Anisi ā gut. j. Spir.  
Lavend. comp. ʒiv. Sacch. alb. ʒiv. Mucilag.  
Gum. Tragac. q. s. f. Trochisci drachmales, quo-  
rum uno vescatur Patiens ad libitum, præsertim  
manè & vesp.

*Trochisci Balsamici.*

℞. Sang. Drac. (in guttulis) ʒij. Flor. Benzo.  
gr. xvj. Balf. Gilead. gut. xij. Sacch. alb. ʒiv. Mu-  
cil. Gum. Tragac. q. s. f. Troch. pro Phthificis.

*Troch. Catarrhales.*

℞. Succi Glycyrrh. ʒij. Sacch. alb. ʒiv. Opii  
ʒj. Mucilag. Gum. Tragac. q. s. f. Troch. s. a.  
Drachma j. continet unum circiter granum Opii.

*Troch.*



*Troch. Cephalici.*

℞. Pulv. de Gutteta, Cinnab. Antimon. ā ʒij.  
Ol. Rorismar. Nuc. Mosch. ā gut. ij. Sacch. alb.  
ʒij. Mucil. Gum. Tragac. q. f. f. Troch. f. a.

Ad Cephalalgiam idiopathicam, Vertiginem,  
Epilepsiam, & affectus Convulsivos.

*Troch. Hemoptoici.*

℞. Terr. Japon. ʒij. Croc. Mart. astring. ʒj. Sacch.  
ch. Saturni, Sang. Drac. ā ʒiss. Sacch. alb. ʒiv.  
Mucilag. Gum. Trac. q. f. m. f. Troch.

*Troch. Moschati.*

℞. Mosch. gr. vj. Ambr. grif. gr. iv. Sacch. can-  
di albi ʒss. Omnia super marmor ferantur cum  
Spir. Rosar. gut. x. deindē adde Rad. Ireos Flo-  
rent. ʒiv. Amyli ʒij. Sacch. ʒiv. Mucil. Gum. Tra-  
gac. q. f. f. Troch.

*Troch. Paralytici.*

℞. Sacchar. alb. ʒj. Sp. Lavend. comp. gut. 60.  
Ol. Rorismar. gut. iv. Mucilag. Gum. Tragac. q. f.  
f. Troch. parvi.

*Troch. Pectorales.*

℞. Rad. Ireos Flor. Glycyrrh. Enulæ ā ʒss.  
Flor. Sulph. ʒj. Flor. Benzo. ʒss. Ol. Succini gut.  
ij. Ol. Anisi. gut. iv. Sacch. alb. ʒiv. Mucil. Gum.  
Tragac. q. f. f. Troch. Præstantissimi.

*Troch. Pectorales. nigri.*

℞. Sacch. albi ʒbj. Succ. Glycyrrh. Hispan.  
ʒiv. Bals. Sulph. Anisati ʒj. Cum Mucagine Gum.  
Tragac. Aq. Fœnic. extracta f. Troch. parvi, &  
rotundi.

*Troch. Peruviani.*

℞. Pulv. subtil. Cort. Peruv. ʒiss. Bals. Capiv.  
ʒij. Sacch. Ros. (Aq. Ablint. solut.) ʒviiij. Cum  
Mucilag. Gum. Tragac. f. Trochisci didrachma-  
les.

Fe-

Febres Hecticas, Tusses Phthificas, Dyspnoeam, & reliquorum ejusmodi Symptomatum satellitium superant, (inquit Communicator) præmissâ venæ sectione, si opus fuerit.

Patiens vescatur uno quater in die; superbiatque ꝑiv. Decocti Pectoralis.

*Troch. Phthifici.*

℞. Succini, Myrrhæ añ ʒj. Styr. Calam. Benz. Sulph. vivi, Auripigm. añ ʒj. Cum solut. Gum. Tragac. f. Troch. pro suffitu.

*Troch. Sambucini.*

℞. Succ. bacc. Samb. q. v. adde Pulv. Rad. Tormentil. fac pastam, in furno siccandam; eamque eodem succo rursus humecta; rursusque exsicca; idque ter repete. Tandem forma Trochiscos siccandos.

Ad Dysenteriam; Fluxum immoderatum Mensium, aut Hemorrhoidum. Dos. ʒj.

*Troch. Stomachici.*

℞. Pulv. Rad. Angel. Hisp. Sang. Drac. añ ʒj. Ol. Cinnam. Nuc. Mosch. Garyoph. añ gut. ij. Ol. Ment. absint. añ gut. j. Sacch. ꝑiv. Aq. Naphæ q. f. Cum Mucil. Gum. Tragac. f. Troch.

*Troch. è Tamarindis.*

℞. Tamarind. (ope Mucilag. Tragac. tenuis dissol. & per setaceum traject.) ʒj. Suc. Glycyrr. Hispan. pariter in eadem Mucilage solut. ʒij. m. & f. Troch. qui in lamellas tenues rotundas instar rotularum obserendis Epistolis confectarum (Anglicè *Wafers*) concinnentur; & in furno siccantur.

Expetibiles & Utiles sunt, ad Sitim fallendam in Febribus.

*Vapor. ad Anginam.*

℞. Piperis pulv. ʒj. Lactis ℔ij. Coq. ad ℔biss. dein ponatur in lagena stricti orificii, & vapor calidissimus ore hianti excipiat.

Remedium hoc facile parabile Pituitam lentam Glandulas & carnem spongiosam obstruentem; Sanguinis & humorum motum impediens; exindeque inflammationem, tumoremque inducentem, potentiùs quàm quævis Gargarismata, attenuat, liquat, educit; atque ita periculofum Affectum efficacius solvit.

*Vapor Auricularis.*

℞. Rad. Helleb. albi, & nigri à ʒj. Bac. Junip. Lauri à ʒvj. Sem. Cymini ʒss. Herb. Rutæ, Absint. Flor. Chamæ. à M. j. Aq. font. ℔iij. Aceti ℔biss. Coq. ad ℔biv. pro Vapore.

Subtilis hic & acerrimus Vapor ad Tympanum usque penetrat; Cerumen, & Sordes fundit, & detergit; Aurisque tonum egregiè firmat. Celeberrimus quidam Practicus hoc pro summo secreto ad Surditatem tenuit, & mirè decantavit.

*Vapor è Colocynthidæ.*

℞. Pomi Colocynth. ʒss. Summit. Sabine M. ij. Herb. Matricar. Puleg. à M. j. Bac. Lauri, Junip. à ʒj. Coq. f. a. in Aq. font. ℔v. ad iv. Cola; & usus tempore adde Spir. Sal. Armon. q. f. ad acrem exhalationem.

Ad Menses evocandos, hujus Vapor fervidus accipiat per Infundibulum in sella perforata undique clausa: & cum defervet, iterùm calefiat, injiciendo Silices ignitos, & Spiritum Salis Armoniaci.

Spiritus Salis Armoniaci artificiosè à Rhumelio & Glaubero per Instrumentum quoddam  
lig.

ligneum, superiori parte perforatum, in Menstruorum Obstructione Fœminis cum successu adhibetur. Sed aliud (inquit Etmullerus Tom. 2. p. 1589.) adhuc prostat Instrumentum efficacius longè, sc. Phiola oblongi & tenuis colli, cujus capitulo Spiritus Salis Armoniaci infunditur, hinc collo linteis obvoluto, & Vaginæ Uteri intruso, capitulum phiolæ lenioris ignis carbonibus (vel Arenæ calefactæ) imponatur, ut incalcescat, & Spiritus atque Sal volatilis exitum quærat, & penetret. Halitus enim adscendentes Resolvendo, Incidendo, Corrigendo, ac demum Educendo humores noxios ibidem stabulantes, vel contentos, optimè operabuntur. Et profectò hâc ratione respondebit Eventus spe fecilior.

*Vapor Emmenagogus*

℞. Scoriarum Reguli Antimonii pulv. ℥iv. Coq. in Lixivii cinerum saturati q. s. ut extrahatur rubedo. Col. ℥iv. admisce Vini Malvatici ℥j. (vel potius Spir. Vini ℥ss.)

Mixturæ cochleare unum alterumve superfifices ignitos affundatur, & patiens fumum ascendentem excipiat.

Hoc faciendum tamen iusto tempore; & Menses profolient (inquit Hartman, cujus hoc est Experimentum) prospero cum successu: potentiùs verò agitur (ait Zwelfer) si illa Uteri Vaginæ fyinge injiciatur.

*Vapor Hæmorrhoidalis.*

℞. Herb. Verbasci, & Hyoscyami à M. iv. Coq. in Aq. ℥viiij. ad ℥vj. Vapor calidus per sellam perforatam accipiat.

Ad Hæmorrhoides tumentes dissolvendas, & dolentes demulcendas, optatissimum remedium.

Va.

*Vapor ad Partum facilitandum.*

R. Rad. Alth. ꝑiv. Herb. Alth. Malv. ā Miv.  
Sem. Pœnugr. Lini ā ꝑj. Flor. Chamæm. Mij. coq.  
in Aq. ꝑviii. ad ꝑvj.

Emollit, Relaxat, Confortat.

*Vapor Pectoralis.*

R. Bals. Tolut. Gum. Benso. ā ꝑij. Herb.  
Hysſopi, Puleg. ā M. j. Sem. Anisi ꝑfs. Coq. in  
Lact. ꝑiij. ad ꝑij. tandem adde Spir. Sal. Ar.  
mōn. ꝑ. ij. m.

Hujus Decocti efferventis Vapor, per foramen  
chartæ in conum convolutæ, in Pulmones hau-  
riatur; atque mane, & vesperi, per horæ qua-  
drantem, adhibeatur.

Quamvis Aspera Arteria nullos admittat liquo-  
res ( ut sub titulo Lohoch Haly dictum ) sine  
reluctatione tamen Vaporibus concedit, ut im-  
mediate, & integrè, in Pulmonum tubulos, &  
vesiculas, sese insinuent. Hoc remedium Phthi-  
sificis multifarium prodesse solet; namque ob ca-  
lorem confortativum, & digerentem, partium  
tonum reficit, cruditatesque maturat: ob vim  
incidentem, & irritantem, saburram viscidam  
attenuat, excutitque; denique ob qualitatem  
balsamicam, & sanativam, dispositionem putre-  
dinalem corrigit; vasorumque rupturas resarcit.

*Vapor ad Urinam ciendam.*

R. Rad. Raph. sylv. contuf. ꝑviii. Coq. clausè  
in M. B. in Cerevis. fort. ꝑiv. Vaporque ejus  
calidus accipiatur per fellam perforatam.

Quando fit Ischuria propter dolorem calculo-  
sum, fibras carneas Vesicæ vel rigidè constri-  
ngentem, vel Paralyticè relaxantem; hujusmodi  
Vapor acris Urinæ emissionem egregiè promo-  
vet. Spasimum enim solvendo, spiritusque susci-  
tan-

tando, efficit ut Fibrae dictae ad necessarium opus Compressionis sese iterum accingant. Quando autem supprimitur Urina propter Calculum os Urethrae opplentem, & meatum obstruentem; parum tunc, aut nihil iuvaminis ab eo expectare licet.

*Vinum Amarum.*

℞. Vini albi ℥ij. Spir. Vini ꝑiv. Rad. Gent. ꝑiv. Summit. Card. Centaur. min. Flor. Chamæm. ā ꝑviij. Cort. exter. flav. Aurant. recent. ꝑij. Mac. Nuc. Mosc. Garyoph. Coccinel. ā ꝑij. Macera duos dies, & cola. Vide Infusum Amarum.

*Vinum Amar. Catharticum.*

℞. Vini Amari ℔j. Sennæ ꝑj. Rhab. ꝑij. f. Infusio, & col.   
 Dof. cochl. v. vj. vij.

*Vinum Amiar. Chalybeatum.*

℞. Vini Amari & Chalybeati añ ℔j. m.

*Vinum Catharticum.*

℞. Sennæ ꝑij. Tart. albi ꝑviij. Vini albi ℔ij. Spir. Vini Gall. ꝑiv. Frigidâ, triduanâque, factâ maceratione, eliciatur Tinctura.

Vel potest per se exhiberi ad ꝑiv. vel ex eo parari possunt extemporaneæ Potiones purgantes; addendo sc. Ol. Anisi gut. j. Syr. Ros. Scammon. præp. &c. pro re nata.

*Vinum Chalybeatum.*

℞. Limat. Chalyb. ꝑij. Succî Aurantiacid. No. viij. (vel potius ꝑiv.) Stent simul 24. horas; dein adde Vini albi ℔iv. Cinnam. ꝑis. Garyoph. ꝑij. Mac. ꝑiv. Stent tepidè 4. dies.

Quicquid virtutis Chalybs potest Vino imperare, hoc integrè possidet. Aliqui quoniam Chalybis usum volunt esse primarium, ut Acida destruat, vehementer nolunt eum cum Acido

præparari. Si verò Hypothesi suæ minùs inservirent; & Experimentiam magis confulerent; certò discerent, clavem Acidam, præ aliis omnibus, ad Ferrum referandum, aptam esse. De viribus autem Chalybis consulatur Pulvis Chalybeatus. Hoc tamen adjiciam, quòd si Fermentum Ventriculi depravatum corrigere prima esset mihi intentio; Electuario, vel Pulvere uter: Sin verò Sanguinem ipsum, & Corporis habitum præcipuè respicerem, tunc Vinum libentiùs eligerem. Dos.  $\text{ʒiij.}$  bis quotidie.

*Vinum Diureticum.*

℞. Vini albi  $\text{ʒij.}$  Sal. Absinth.  $\text{ʒij. m.}$

Nemini non totum est remedium ad Hydropem, ex Cineribus Absinthii, aut Genistæ  $\text{ʒij.}$  & Vini albi  $\text{ʒij.}$  paratum: Cùm verò Vinum illud nil potest ex Cineribus extrahere, præter Salem fixum; liquido patet hoc idem esse remedium extempore partum. Præter Hydropem, valet etiã ad Nauseam Vomitum, & Febres intermittentes. Dos.  $\text{ʒiv.}$  vel  $\text{ʒvj.}$  bis in die.

*Vinum Emulatum.*

℞. Rad. Enulæ virid. Sacch. alb. Uvar. Corint. incis.  $\text{ʒiv.}$  Vini albi  $\text{ʒiv.}$  Infunde frigidè.

Pulmones exonerat; Stomachum roborat; Vermes necat; Obstructiones amovet; Sanguinem depurat. Dos.  $\text{ʒij.}$  bis in die.

*Vinum Hydropicum.*

℞. Cort. Ebuli, Rad. Irid. Florent.  $\text{ʒij.}$  Cort. inter. Alni nigræ bacciferæ exsic.  $\text{ʒij.}$  Rad. Enulæ Camp. Scill.  $\text{ʒij.}$  Bac. Junip.  $\text{ʒij.}$  Rad. Jalap.  $\text{ʒij.}$  Helleb. nig.  $\text{ʒij.}$  Fol. Sennæ  $\text{ʒij.}$  Sal. Absint.  $\text{ʒiv.}$  Vini albi  $\text{ʒiv.}$  Digerantur frigidè per aliquot dies, deinde filtretur liquor.

Vinum planè excellens existit contra Hydropem Anasarcam; nam Lympham viscosam, in par-

partium poris, vel circa Valvulas lymphaticas hærentem, inundationes causantem, & rupturam Vasorum minantem, incidit, attenuat; & postea per Renum Cataractas præcipitat; necnon per Sedes evacuat.

In sectione aliquorum ex Hydrope mortuorum vidimus, primo intuitu, Hepar & Lienem candidissimum in superficie; quoniam Pituita alba incrassata, albumen ovi coctum repræsentans, undequaque hæc duo viscera cingebat. Panaroli Petecost. 4. Obs. 20. p. 123.

*2 Vinum Hydropicum.*

℞. Rad. Irid. Florent. ℥ij. Enulæ, Scill. ā ℥ss. Cort. Samb. Ebuli ā ℥j. Cort. Wint. ℥ij. Sennæ ℥ij. Helleb. nig. Agar. Jalap. añ ℥ij. Vini albi ℔iv. Infunde frigidè.

Præstantissimum, & millicies expertum, est Pharmacum: Colluviem quippe gelatinosam in Corporis habitu stagnantem; indeque circulationis filum per tubulos abruptentem; & lymphæ suffusioni occasionem præbentem; attenuat, exturbat, & circulantem sanguini primò reddit; posteaque per secessum, & Urinam, foras eliminat. Dos. ℥iv. manè.

*Vinum Ictericum.*

℞. Rad. Cruc. ℥ij. Croci ℥ij. Coccinel. Div. Millep. N<sup>o</sup>. 320. Vin. Canar. ℔ijss. Infunde frigidè. Iisdem viribus insignitur, ac Decoët. léter. & Elect. de Curcuma. Dos. ℥iv. bis in die.

*Vinum Mirabile.*

℞. Vini Canar. (vel potius Vini Xeranti) ℔ij. Aq. Cinnam. fort. ℥iv. Garyoph. Mac. Nuc. Mosch. Cubeb. Cardamomi, Galangæ, Coccinel. Croci ā ℥j. Digere.

*Vinum*



*Vinum Pectorale.*

℞. Succ. Glycyrrh. Hisp. ʒj. Croci ʒj. Sem. Coriand. Carui, Anisi añ ʒij. Sal. Tart. ʒss. Aq. Puleg. Hyssopi ā ʒiv. Vini Canar. ℞ij. Digere frigidè.

Tincturæ Dulci est affine; magis verò incidit; & potentiùs expectorat. Dentur ʒij. quater, vel sæpiùs in die.

*Vinum Scorbaticum.*

℞. Herb. Cochl. hort. integr. M. j. Rad. Raph. fylv. raf. ʒss. Cort. Winter. ʒij. Vini albi, Aq. Ari ā ℞ij. Stent frigidè.

Titulus vires monstrat. Vid. Cerev. Scorb. Calid. Propinari possunt ʒiij. bis in die, cum haustulo Cerevisiæ.

*Vinum Stomachicum.*

℞. Garyoph. Galangæ, Cubeb. Mac. Nuc. Mosch. Croci ā ʒj. Cochinil. ʒss. Vini Canar. ℞ij. Fiat infusio frigida.

Ad Imbecillitatem, Cruditatem, Ruëtus, Appetitùs prostrationem, Coëctionis vitium, & quoscumque frigidòs Ventriculi Affectus, detur haustulus ante & post Pastus.

*Unguentum Aloëticum.*

℞. Aloes Pulv. ʒij. Scammon. Troch. Alhand. añ ʒss. Fel. Tauri ʒj. Butyri q. l. m. f. Ung.

Puerorum Umbilico adhibeatur ad Vermes. Nescio an illud Riverii (cap. de Hydrope) Experimentiæ fundamento innitatur necne, scribentis, Unguenta ex validioribus Purgantibus comparata periculosa esse; inserta enim musculis, & membranis, vis purgatoria lethale sæpè alvi profluvium ciet.

*Unguentum Apertivum.*

℞. Ol. Lil. alb. Tamarif. ā ʒij. Succ Rad. Bryoniae

Y

niae albæ, Apii ʒj. Bulliant ad succorum con-  
sumptionem, addendo Ung. Dialth. & Butyri  
insulsi ʒj, Gum. Ammon. col. ʒss. Ceræ q. s. m.  
f. Ung. f. a.

Omnis tumor fit propter Obstructionem alicu-  
bi jactam, quæ humorum influentium cursui obi-  
cem ponens, inundationem concitat. Aperien-  
tia ergò talia esse debent, quæ propter particu-  
larum subtilitatem, calorisque gradum pati con-  
sentaneum, istiusmodi concreciones dissolvant,  
Fibras rigidas lubricent; Interstitia, & meatus  
internos deoppilent; Cutim tensam relaxant; Por-  
osque contractos patefaciant; indeque fiet, ut  
Sanguine persfluente in rivum suum, crassius li-  
quamen resorbente, Porisque patulis per Dia-  
phoresin liquidiorum partem amandantibus, de-  
bitus rerum status denuò restitatur.

Communis fert Authorum Opinio, Pinguia  
poros obstruere; Transpirationem inhibere; &  
Vapores in parte affecta retinere. Hujus autem  
contrarium (ni multum fallor) est verum; nam-  
que pro modo quo Fibrillæ (Cutis tegmen con-  
stituentes) vel contrahuntur, vel relaxantur,  
Transpiratio impeditur, aut promovetur. Et  
quando ob Tumorem dolentem, tensæ sunt il-  
læ, rigidæ, aut contractæ; tunc Poros occlu-  
dunt, nilque transpirare permittunt. Cum au-  
tem ob lenem fovens Oleum, fibrillæ dictæ mol-  
les, lubricæ, & relaxatæ denuò redduntur;  
poros iterum restituunt, & Diaphoresin facili-  
tant.

Insigniter valet hoc Unguentum ad Tumorem  
Tensivum (non autem Aquosum, Glandulo-  
sum, & Scirrhosum) Hepatis, Lienis, & Ab-  
dominis.

Ung.

*Ung. ad Ambusta.*

℞. Ung. Popul. Ung. albi Camphorati, Album.  
Ovor. conqualfat. ā ʒj. Sacch. Saturni ʒj. m.

Potenter refrigerat; dolorem demulcet; icho-  
rem acrem attemperat; copiosiore[m] ejus appul-  
sum prohibet; & locum tunc habet, quando am-  
bustio est tantum superficialia. Sin vero profun-  
dius penetraverit; multasque fibrarum series ab-  
ruperit; easque in cincinnos (instar corii com-  
busti) resiliere coegerit; unde circulatio per par-  
tem aegre peragi potest; Relaxantia tunc, Emol-  
lientia, & Digerentia omnino ex usu erunt; nempe  
ut crispatae librillarum extremitates iterum in  
directas lineas reductae, perlucens sanguini &  
spiritibus mearum praebeant. Ex Refrigerantibus  
autem, & Astringentibus perperam adhibitis,  
si forte motus vitalis per partem penitus praescin-  
datur; necesse fiet, ut Gangrana inde acciatur.

*Ung. ad Atrophiam.*

℞. Pingued. Human. ʒj. Ol. Lauri ʒss. Eu-  
phorb. ʒj. Alum. plumosi (Spiritu Vini dissoluti)  
ʒss. Ol. Junip. Petrol. añ ʒj. m.

Videatur Linim. Aetii apud Riverium Prax.  
Lib. 17: c. 1. p. 540.

Quotidie fricetur membrum, donec rubescat,  
ac intumescat; & tunc cessandum, inquit Com-  
municator.

*Ung. de Bills.*

℞. Ung. alb. ʒss. Camph. (aliquibus guttis Ol.  
Amygd. sol.) & Flor. Sulph. añ gr. xxiv. Flor.  
Benzo. gr. xij. aq. Regin. Hung. gut. 40. Ol. Rhodii  
gut. viij. Ol. Garyoph. gut. iv. m. f. Ung. Ad pu-  
tulas, & Faciei detur panina perutile.

*Ung. de Bismuth.*

℞. Ol. Amygd. dulc. ʒij. Sperm. Ceti ʒiij. Ma-  
gister. de Bismuth. ʒj. m. f. Ung.

Ad Ruborem faciei Variolosum delendum.

*Ung. ad Calculum.*

℞. Ung. Alth. ʒj. Ol. Terebinth. ʒij. Ol. Anisi ʒj. m.

Eo inungatur regio Pubis, & Perinaei, in gravi paroxysmo calculoso, ad partes (propter cruciatum) vacillantes confortandas, earumque tensionem dolorificam relaxandam.

*Ung. ad Contracturas.* ʒiij.

℞. Ung. Nerv. ʒj. Ol. e ped. Bov. Ol. Lumbric. Medullae crur. Bov. añ ʒss. Terebint. ʒij. Styliq. Sperm. Ceti añ ʒj. Ol. Anisi gut. xij. m. f. Ung. Quando Membrum, Paralyti affectum, extenuari, in frigidari, motu privari, & contrahi incipit; in difficili hoc casu, huiusmodi remedium cum valida frictione adhibitum nonnunquam juvare potest. Namque ob particulas lenes & oleosas, emollit, & relaxat fibras carneas arefactas, & contractas: obque particulas balsmicas & aromaticas, calefacit, & roborat fibras, nerveas torpidas, & vacillantes: Hisque cum accedit etiam valida frictio; exinde sperandum erit, ut Sanguinis & Spirituum influxus liberior edalliciat; Calorque naturalis, Tonus, & Nutrimtum, Parti denuò restituantur.

*Ung. Cordiale.*

℞. Ung. e flor. Aurant. Ol. Palmae añ ʒij. Bals. Apoplect. Ol. Cinnam. Garyoph. Nuc. Mosc. añ gut. iv. m.

*Ung. Crinificum.*

℞. Cinerum Apum, Sterc. Mur. añ ʒss. Bals. Peruv. ʒij. Mellis q. s. m. f. Ung.

Sinciput ferè solum fit calvum, inquit Aristoteles. Nam inter Cutim & Cranium in Sincipite, non mediant Musculi, aut Pinguedo, sicut  
in

in Occipite : Ideò ibi, Cute quasi testaceâ red.  
ditâ Capilli decidunt.

*Ung. Defensivum.*

R. Aceti, Camph, Ter. Lemn. Boli ā ʒfs. Ol.  
Ros. ʒij. vel q. f. m.

Caro constat ex fibris tubulosis affabrè contex-  
tis; atque per istas humor (influens, aut con-  
gelitus) in partem læsam, tono fractam, aut de-  
pendentem, defluere solet : ideòque quæ refri-  
gerando, aut præsius adhærendo, tubulos di-  
ctos constringant, & angustiores reddant, istius-  
modi defluxionibus inhibendis inferviunt.

*Ung. Digestivum.*

R. Terebint. ʒj. Vitel. Ov. No. ij. Mel. Ros. ʒfs.  
Myrr. Aloes, Croci, Colophonix ā ʒfs. Farinæ  
tritici q. f. m.

*Ung. Dissipans.*

R. Ung. Dialth. ʒj. Gum. Ammon. ʒfs. Mer-  
curii crudi ʒfs. Ol. Absint. chym. gut. iv. m.

*Ung. ad Erysipelas.*

R. Succii fol. Samb. Ol. Lini añ ʒij. Coq. ad  
sicci consump. dein adde Pul. Litharg. q. f. m.

*Ung. ad Fonticulos.*

R. Ung. Basil. ʒijfs. Pul. Cantharid. ʒfs. m.

Quando Fonticuli foramen cuticulâ obduci,  
ferè sanari, ichoremque nimis parcè profundere,  
aptum est; parum hujus immissum, & opportu-  
nè repetitum adjumento erit.

*Ung. Frontale.*

R. Ung. de Alabast. ʒijfs. Ol. Mac. expref. ʒj.  
Opii (solut. Aq. Ros.) ʒfs. m. Vid. Epith. Fron-  
tale.

*Ung. Hemorrhoidale.*

R. Ung. Popul. ʒj. Ol. Succini ʒij. m.  
Ad Hamorrh. tumidas, & dolentes.

*Ung. ad Lac. Repellendum.*

℞. Alum. pul. ℥ss. Butyri ℥ij. Cerae ℥ij. l. f. a.

*Ung. pro Mammillis excoriatis.*

℞. Myrr. ℥ij. vitel. Ov. No. j. Mellis ; Ol. Ros. ā ℥ss. m.

*Ung. Ophthalmicum.*

℞. Ung. Tutiaē ℥ss. Boli, Lap. Calamin. ā ℥j, Camp. ℥ss. Ol. Ros. q. f. m.

*Ung. Pectorale.*

℞. Cerae flavae ℥vj. Sperm. Ceti, Ol. Mac. expr. añ ℥ij. Ol. Amygd. dulc. ℥ij. Ol. Nuc. Mosc. gut. xvj. Ol. Garyoph. gut. viij. m.

Elegantissimum est, & hisdem pollet viribus ac Emp. Pect.

Circa Oleorum Chymicorum externum usum, hoc communiter observandum; ut non sola usurpentur; sed cum Cera & Pinguibus misceantur, ut Cuti tenacius adhæreant; sola enim adhibita facile dissipantur, & in auras evaporant.

*Ung. Pellicanum.*

℞. Ol. Nuc. Jugland. ℥ss. Gum. Elemi, Colophon. ā ℥iv. Cerae novae ℥vj. simul coq. & quando satis ferè cocta sint, adde Tereb. Ven. & Styr. liqu. ā ℥iv. bulliant omnia lento igne quadrantem horæ; postmodum colentur, & continuo agitentur donec refrixerint.

Balsamicum, Sanativum, Digestivum, Dificutiens, & Neuroticum est expertum, nullique secundum.

*Ung. Piceum.*

℞. Ung. de peto ℥v. Pic. liqu. ℥j. Ol. Sassafr. ℥ss. m. f. Ung.

Ad varios cutaneos affectus; & vel ipsam Lepram Græcorum laudabile.

*Ung.*

1. *Ung. Pleuriticum.*

℞. Ung. Dialth. ʒj. Ol. Lini ʒss. Ol. Cymīn. ʒss.  
 Camph. ʒss. Spir. Sal. Armon. ʒiʒss. m. f. Ung.

In Tumoribus Inflammatoriis datur congestio  
 Lymphæ gelatinosæ, quæ vascula comprimendo,  
 Sanguini à tergo appellenti obstructionem  
 ponit, eumque extravasari cogit: exindeque  
 fibræ carneæ (quasi cuneis adactis) è loco invi-  
 cem detruçæ, confuso ordine intricatæ, & su-  
 pra tonum tensæ, Doloris sensum pariunt. Jam  
 verò ad hujus mali amolitionem, duo veniunt  
 præcipuè agenda. Primò, Gelatinosâ istâ con-  
 cretio est ( Volatilium ope ) adeò dissolvenda,  
 & eliquanda, ut faciliè in Venas denuò reman-  
 detur. Secundò, Fibræ istæ Oleosorum ope ) de-  
 mulcendæ, & glabræ reddendæ. Ita enim San-  
 guinis motu pulsifico jugiter protrudente, fa-  
 cillimè in naturales & directas acies iterum ex-  
 plicentur; Circulatio per partem debita redin-  
 tegretur; Humor congestus reforbeatur; & Af-  
 fectus consequenter solvatur.

Multo usu compertum est, spirituosa Un-  
 ctuosis admixta, longè potentius, & efficacius,  
 mederi doloribus, quam per se sola usurpata.

2. *Ung. Pleuriticum.*

℞. Ung. de Alth. ʒj. Ol. Amygd. dolo: ʒiij.  
 Camp. ʒj. Sp. Sal. Armon. ʒj. m. f. Ung.

Dolores Pleuriticos & Podagricos placat, &  
 tollit, si ungetur partibus dolore afflictis; quo-  
 niam poros valde penetrat, & particulas acres  
 stagnantes vel obtundit, vel dissipat; & extra-  
 vasatas massæ sanguineæ circulanti restituit.

Per experientiam didici quid spirituosa cum  
 Unctuosis mixta, doloribus optimè medeantur,  
 non ita sola spirituosa.

*Ung. Podagricum.*

℞. Sapon. nigr. ꝑiv. Pisselæi Indici, Mellis li-  
quidi ā ꝑiss. Alb. Ovi No. j. m.

De modo, quo Antipodagricæ operantur, vid.  
Empl. Arthrit. & Fot. Podagr. Hoc sæpè juvamen  
attulit. Super petiam extendatur, partique labo-  
ranti applicetur.

*Ung. ad Porriginem 1.*

℞. Sapon. nig. ꝑj. Sulph. viv. ꝑss. Pic. liqu. Ung.  
Basil. ā ꝑij. Ung. Ægypt. ꝑij. m.

Capiti (forlice abscissis capillis) adhibeatur.

*Ung. ad Porriginem 2.*

℞. Sulph. vivi pul. ꝑss. Bals. Sulph. ꝑiss. Testar.  
Ostrear. calcin. Axung. Porc. ā ꝑij. m.

Non cujusvis res est, ut sædum hunc, &  
maximè pertinacem affectum (absque crudeli  
capillorum avulsione) expugnare queat. Qui  
verò hæc mihi communicabant, summè esse effi-  
caciæ, & sæpius experta, ambo affirmabant.

*Ung. Psoricum.*

℞. Axung. Porc. ꝑij. Ung. è flor. Aurant. ꝑiss.  
Flor. Sulph. ꝑss. Rad. Irid. Zinzib. ā ꝑj. Vitrioli  
albi usti ꝑiss. Spir. Vini Succ. Limon. ā ꝑj. Ol.  
Rhodii gut. xxij. Ol. Garyoph. gut. vj. m.

Sulphur in hoc affectu prædest, quatenus San-  
guinis, & Humorù acores, & asperitates quas-  
vis exoticas, & corruptivas destruit; ac unicui-  
que latici indolem benignam, sc. mollem, &  
quali oleosam restituit; atque ita Sulphuris  
particulæ exteriùs applicatæ, cutis poros facillè  
tùbeunt, atque intus admittæ protinus in icho-  
rem ulcerosum illic scatentem agunt; sales in-  
ibi præpollentes mortificant; & latici cutaneo  
naturam balsamicam; (deinceps ut bene con-  
gruat cum Sanguine, & Sero, continuè affluis)  
conciliant.

*Ung.*



*Ung. Puerperarum*

R. Butyri Gelfemini, Ung. e Florib. Aurant.  
 ā ʒiſs. Ol. Amygd. dulc. ʒvj. Sperm. Ceti ʒij. m.  
 Ad Rugas Ventris poſt Partum.

*Ung. Refrigerans.*

R. Sach. Saturni ʒiij. Solv. Aq. Sperm. Ro-  
 ſar. ʒvj. Ung. Roſat. ʒiij. m. f. a.  
 Pro Dorſi dolore, Æſtu, & Pruritu.

*Ung. Renale.*

R. Ung. Popul. ʒiſs. Ol. Scorp. Succī Limon.  
 ā ʒiſs Opii ʒj. Camp. ʒiſs. m. f. Ung. Ad dolores  
 Nephriticōs levandos.

*Ung. Salino-Volatile.*

R. Sapon Venet. raf. ʒij. Ol. Caſtor. Spir. Vi-  
 ni Camph. ā ʒiij. Ol. Junip. ʒj. Spir. Sal. Armon.  
 ʒij. m.

Ad dolores Arthriticōs, Rheumaticōs, &c.

*Ung. Saponaceum.*

R. Sapon. Caſtill. ʒiſs. Ol. Tart. per deliq. ʒj.  
 Terr. Cimol. ʒiij. Rad. Helleb. alb. nig. ā ʒiſs.  
 Ung. Samb. ʒij. m. f. Ung.

Ad Faciei Cutisque Maculas, Puſtulas, Scar-  
 biem, & quaſcumque ſceditates.

*Ung. Scrophuloſum.*

R. Succī Rad. Bryon. albæ, Enulæ, Suc. Herb.  
 Bellid. min. ā ʒj. Mellis ʒiij. coq. ad conſiſt. dein  
 adde Æthiop. miner. ʒvj. m.

Nodos glanduloſos, & Strumas diſſolvit. In-  
 terna verò minimè interim negligi debent; ſi-  
 quidem (Doctore Wharton illud obſervante)  
 Qui Strumis externis afficiuntur, internis etiam  
 ut plurimum laborant.

*Ung. ad Scrophulas ſuppuratas.*

R. Ol. Lauri, Ceruſſæ pulv. ā ʒj. Alum. crudi  
 ʒiſs Salis ʒij. m. Ung.

*Ung. Splanchmicum.*

℞. Ung Diath. ℥ij. Gum. Ammon. col. ℥ss. Ol. Junip. gut. xx. m. f. a.

Craſſos lentosque humores, alicubi congeſtos, optimè attenuat, & diſſolvit; atque ad Abdominis & Hypochondriorum Tumores apprimè convenit.

*Ung. Splenicum.*

℞. Gum. Ammon. col. ℥ſs. Labd. Balſ. Peruv. añ ℥ij. Adip. Gall. ℥j. Ol. Roſ. ℥iv. Succ. Cicutæ ℥ij. Coq. ad ſucci conſumptionem. Ad eoſdem uſum ſuperiori, ſed vid. Ung. Aperitiv.

*Ung. Stomachicum.*

℞. Terebinth. Ven. Spir. Sal. Armon. añ ℥j. Cera, Ol. Junip. añ ℥ij. Ol. Garyoph. ℥j. Ol. Ment. ℥ij. Ol. Abſinth. ℥j. m. f. a. & f. Unguentem elegans & nobile.

*Ung. ad Ulcera.*

℞. Axung. Porc. ℥iv. Cinnab. pulv. ℥ij. Litharg. Ceruſſæ ā ℥ij. Ol. Spica, Terebinth. ā ℥ij. Ol. Roſ. q. ſ. f. Ung. ſ. a.

In intimos Ulcerum antiquorum recessus penetrans, Ichorem acrem & exedentem corrigit; Sordes foetidas & malignas educit; Fermentum corruptivum detet; virtutemque balsamicam & sanativam inducit.



# I N D E X

## Morborum, & Rerum Præcipuarum.

### A

**C**ontra Abortum, Externa, Empl. Dorſale  
| E. Gravidar. | E. Punic. | Fot. Aſtring. | F.  
Stomach.

Contra Abortum, Interna. Elec. contra Abort.  
| Infuſ. Roſ. | Miſt. Aur. | M. Conſol. | Pul. contra  
Abort. | P. Gravidar.

Contra Abortum Intentiones. Elec. contra A-  
bort. | Miſt. Conſol. | Pul. Gravid.

*Aſinthium vulgare non eſſe ſubſtituendum Ro-  
mano* Elec. Hydrop.

*Acetum coctum eſſe inſtar Aceti deſtillati.* Miſt.  
ad Concretiones.

*Acida ad Diarrhæam.* Pul. Tart.

*Acida ad totalem Urinæ ſuppreſſionem.* Miſt. ad  
Concret.

*Acida quando vitanda.* Julap. Acido-dulce | J.  
Diuret. acid. | J. Refrig. | Syr. Diuret.

*Acidum corrigentia.* Elect. Cretac. | Juſc. Car-  
cr. | Pul. Cardialg. | P. Edulc. | P. Perlat.

*De Acido Humano.* Pul. Edulc.

*Egyptiacum Crancroſis adverſari.* Miſt. ad O-  
ris Ulc.

*De Acido & Alkali.* Pul. Edulc.

*Alcalia raro prodeſſe Adultis.* Pul. Edulc.

*Alexipharmaca* Bol. Sudorif. | Dec. Antiloim.  
| D. Fracaſt. 2. | D. Sacr. | Hauſt. Alexiph. | H. Ay-  
mar. | Julap. Alexiter. | Lap. Alexit. | Pil. Camph.  
| P. è Coccin. | Pul. Alexiph. | P. Angel. | P. Be-  
zoar. | P. Contray. | P. Epidem. | P. Theriacal. |  
Syr. Theriac. | Tinct. Alexiph. V. *Diaph. ad Feb.*  
*Melig.* Alexi-

Index Morborum.

*Alexipharmaca* è multis conflari. Pul. Alexiph.

*Allii vires mirabiles.* Loh. de Allio.

*Alterantia cum Alimentis.* Cerev. ad Cancrum.

*Abvi Flux.* V. Diarrh.

*Abvi astrictio.* V. Laxantia.

*Amara.* Bol. Sudor. | Cerev. Amar. arom. | Dec. amar. arom. | D. Bard. | D. Chamæp. | D. Febr. amar. | D. F. Magist. | D. Jugland. 2. | D. Sacr. | D. ad Scroph. | D. Trifol. | Elec. Peruv. | Elix. Stom. | Hautf. Amar. | H. Peruv. | Infus. amar. 2. | J. Arthrit. | J. Chamæm. | J. Colic. | Mist. Peruv. | Pil. Alexit. P. Arthrit. | P. Diaphoret. | P. Febrif. | P. Gent. | Pul. Arthrit. | Pul. Stom. amar. | Tinc. Alexit. | T. Gent. | V. Amár. | V. Enul.

*Amara dulcorari Acidis.* Jul. Acido-dulce.

*Amara dulcorari Lixiviosis.* Mist. de Bolo.

*Ad Ambustiones.* Catapl. Sambuc. | Fot. Sambuc. | Lotio de Cerussa | Sp. Vini Camph. | Ung. ad Erysip. | U. Refrig.

*Amygdal. Tumor. & Inflamm. V. Uvula Relax.*

*Analeptica.* Caud. Cord. | C. Restaur. 2. | Cib. alb. | Dec. Phthif. | Elect. Analept. 2. | E. de Satyrio | En. Nutriens | Gelat. Analept. | Hautf. Lact. | Jusc. Cancror. | J. Consum. | J. Galli | J. Phthif.

*Analepticorum Ratio.* Aq. Limac. Scorb. | Dec. Phthif. | Jusc. Cancr. | J. Consumm.

*Contra Anginam.* Catap. Angin. | C. de Cassia | C. de Iride | Elect. Apophlegm. | Empl. Angin. | E. Epispast. | E. Pleurit. | Garg. Angin. | G. ad Pitu. | Vapor ad Angin. V. Uvula Relax.

*Contra Anginam Intentiones.* Catapl. Angin. | Garg. Angin. | G. ad Pitu. | Vapor ad Ang.

*In Angina Repellentia mala.* Catapl. Angin.

*Ad Ani prociã.* V. Prociã. Ani.

*Animi deliq.* V. Syncope.

*Anodyna Interna.* Catapl. Papaver. | Empl. Anod.

Index Morborum.

nod. | Epith. Anod. | E. Front. Lact. | Fot. Anod. |  
F. ad Inflam. | F. Lateral. | F. Pacific. | Lini. Somnif. |  
Tinct. Odontalg. | Ung. Front.

*Anodyn. Ext. Ratio.* Empl. Anod. | Fot. Anod.  
| F. Later. | F. Scorb.

*Anodyna Interna. V. Somnifera.*

*Anthelminthica. V. contra Vermes.*

*Antimonialium incertam esse operationem.* Potio  
Warw.

*Antimonium in Cerev. acescentimalum.* Cerev.  
ad Cancr.

*De Antimonio Diaph.* Hautf. Diaph. | Potio  
Warw.

*Aperientia.* Cerev. Aperit. | C. Diur. | C. ad Rachit. |  
C. Scorb. attemp. | Dec. Aperit. | D. Depur. |  
D. Diuret. | D. Emmenag. D. Jugland. 2. | D. ad  
Scroph. | Ung. Aperit. *V. Chalyb. Ecpbract. Emmenag. Icter. Splanchn. Splenet. ad Obstruct.*

*Aperientium Ratio.* Dec. Splanchn. | Mist. Ecpbract. |  
Ung. Aperit.

*Aprodyfiacum.* El. de Satyrio *V. Analeptica.*

*Ad Aphthas.* Dec. Malv. | D. Rapar. | Elec. ad  
Apth. | E. de Manna | E. Sanans | Garg. com. | G.  
Deterg. | G. ad Ling. ardor. | G. Refrig. | G. de Vite  
| Lit. ad Apth. | Loh. com. | L. Olib. | L. Mucil.  
| L. Rub. | L. Vitell. | Pasta ad Apth.

*Apophlegmatica.* Elec. Apophleg. | Errhina omnia  
Garg. Paralyt. | G. ad Pituit. | G. de Pyreth. |  
G. Sinap. Loh. Apophleg. | Masticat. | Pul. Saliv.  
mov. | Vapor ad Angin.

*Apophlegm. Ratio.* Elect. Apophl. | Garg. ad  
Pituit. | Loh. Apophleg.

*Apoplexia. V. Cephal. Morb. Separ.*

*In Apoplexia Enemata esse reuteranda.* Enem  
Apopl.

*Ad Appetentiam.* Dec. Amar. arom. | Elix. Stomac.

Index Morborum.

mac. | Infus. Amar. | Julap. Propr. | Mist. Stom. |  
 Pul. Acid. | P. Pept. Tart. | P. Salin. 2. | P. Tart. 2.  
 | Tinct. Stomach. | Vin. Amar. | V. Mirab. | V. Sto-  
 mach. *V. Carminat. Stomach.*

*Aquæ fontanae Sal. Acidum inesse.* Emuls. CCC.

*Aq. font. Sal. Alkali inesse.* Aq. Junip.

*Aquam Lactis non esse Aquam simplicem.* Aq.  
 Lim. Scorb.

*Aq. Tunbrigd.* pil. Diuret.

*Ad Arenulas.* Bol. de Cassia | Cerev. de Bacc. |  
 C. de Dauco | C. Diuret. | Dec. Alth. | D. Diuret.  
 2. | D. Incrass. | D. Junip. | D. Malvæ | D. Nephrit.  
 | D. Urticæ. 2. | E. Nephrit. | Emuls. Arab. | E.  
 Com. | E. Diuret. | Enema Anod. | E. è 4. Ol. | E.  
 Sapon. | E. Terebinth. | Haust. ad Aren. | H. Diu-  
 ret. 2. | Hydrom. Diuret. | Infus. Urticæ | Julap.  
 Diuret. 3. | Mist. ad Arenulas | M. Diuret. | M.  
 Terebint. | Pil. de Apib. | P. Diur. 2. | P. Nephrit.  
 | P. Salinæ | P. è Tereb. | P. Test. | Pot. Purg. Neph-  
 r. | Pul. Anisi comp. | P. Diuret. 2. | P. Filipend.  
 | P. Nephrit. | P. Nitros. | P. Tiling. | Syr. Diuret.  
 | S. Incrass. | S. de Malva | P. Tinc. Canthar. |

*Ad Arenulas Externa.* Catapl. Papaver. | C.  
 de succis | Emp. Anodyn. | E. Nephrit. | Epith. A-  
 nod. | E. de Sacc. Saturni | Fot. Diuret. | Vapor. ad  
 Urin. ciend. | Ung. ad Calc. | U. Refrig. | U. Re-  
 nale.

*Arthritica Externa.* Bals. Arthrit. | Emp. Ar-  
 thrit. | E. Carminat. | E. Mchiat. | E. Pleurit. | Epith.  
 Sapon. | Fot. Podagr. | Ung. Pleurit. | U. Podagr.  
*V. Anodyna.*

*Arthrit. Extern. Ratio.* Empl. Arthrit. | Epith-  
 Sapon. | Fot. Podagr.

*Arthritica Intern.* Aq. Millep. | Cerev. Arthrit-  
 | Dec. Bard. | D. Chamæp. | D. è Lignis | Exp. Mil-  
 lep. | Infus. Arthrit. | I. Zedo. | Mist. Balsam. Neph-  
 rit.

Index Morborum.

rit. | Pil. Arthrit. | P. Sanctæ | Pul. Arthrit. *V. Amara. Chalybeata.*

*Scorbutica. Somnifera.*

*Arthriticorum Internorum Ratio.* Pil. Arthrit.

*Arthritidem ad Pedes revocare.* Sinapism.

*Ascaridum indoles, & curatio.* En. Amar. | E. dulce | Fot. Amar.

*Asciten* exacerbari à Diureticis. Cerev. Hydrop.

*Asthmatica.* Aq. Millep. | Dec. Expect. | E. Emulf. Asthmat. | E. Brunneri | Expr. Asthmat. | E. Millep. | Hydr. Asthm. | H. Joelis | H. Simp. | Loh. Asthm. | L. Viride | Mist. Ammon. | M. Asth. | M. Expect. 2. | Oxym. Asth. | O. de Peto | Pil. Asthm. | P. Expect. | P. Smeg. | Syr. de Ammon. | S. Asthm. | S. de Hefsen. | S. de Myr. | S. Nicot.

*Asthmaticorum Ratio.* Mist. Asthmat.

*In Asthmate cavenda esse Calida, & Suffitus.* Hydrom. Joel. | Suffit. ad Catarrh. | S. Phthif.

*Astringentia Externa.* Catap. Vom. Sed. | Empl. Dorfale | E. ad Hern. | E. Stom. | Fot. Astring. | F. Dysent. | F. ad Hæmor. flux. | F. Stomach. | Rob. Acaciæ | Saccul. Stomach. | Tinc. Antiphth. | Ung. ad Lac repell.

*Astringentium Extern. Ratio.* Empl. Gravid. Fot. Astring. |

*Astringentia Interna.* Cerev. Astring. | Dec. Astring. | D. Equiseti | D. Fracast. 2. | D. Mastich. | D. Millefol. | D. Quercin. | D. Rosar. | D. Siftens | Elect. Afr. | E. de Cinnam. | E. Corinth. | E. Cretac. | E. ad Hern. | E. Per. Afr. | E. de Rhab. | E. mulf. de CC. | Enema de Malicor. | Expr. Ros. | Haut. Astring. | H. Japon. | Infus. Ros. 2. | I. Rub. | Julap. Afr. | Mist. de Bolo | Pil. Afr. | P. Diacalcit. | P. Japon. | P. de Rheo | Potio de Rhab. | Pul. Afr. | P. Rhab. e. | Rob. Acaciæ | Tinc. Antiphth. | T. Japon. | T. Rhab. *Astrin-*

Index Morborum

*Astringent. Internorum Ratio.* El. Astr. | Hautf. Astr.

*Circa Astringentia Cautiones.* Jul. Astr.

*Astringentia Sputacionem non inhibere.* Garg. de Vite.

*Astringentium Fumum non astringere.* Suff. ad Ani P.

*Ad Atrophiam.* Sinapism. | Ung. ad Atroph. | V. *Analeptica Scorbutica.*

*Ad Aurium Morbos Regula.* Mist. Acovist.

*Ad Aurium dolorem & tinnitum.* Balf. Mirabile | Catap. de Cymino | Mist. Acovist. | M. Plateri | Ol. Acovist. | Vapor. Auricul.

*Auriculariorum Ratio.* Mist. Acovist. | Vapor Auric.

*Auribus Opium suspectum.* Catap. de Cymino.

*Auribus nocere Sternutationem.* Pul. Sternut.

*Auripigmenti Fumus pro Phthisicis.* Petum Phthis. | Suffit. Phth. | Troch. Phthis.

B.

*Contra Balbutiem.* Empl. Ceph. | Lot. Ceph.

*Balneorum Ratio.* Baln.

*Balsamica.* Aq. Balf. | Bol. Balf. | Dec. Balf. | D. Junip. 2. | D. Tolut. | Elect. Balf. | E. Lucatell. | E. de Myr. | E. San. | E. Terebint. | Emulf. Balf. | Enema. Balf. | E. Tereb. | Jul. Perl. Phthis. | Loh. Balf. | L. Lucat. | L. Myrr. | Mist. Balf. 6. | M. Juniper. | Pil. Balf. | P. Chalyb. Balf. | P. Gilead. | P. de Guajaco | P. de Myr. | P. Tereb. | P. Tolut. | Pul. Balf. | Syr. Balf. | S. de Myr. | Tinc. Balf. | T. Pect. | Troch. Balf. | Troch. Pect.

*Balsamicorum Ratio.* Loh. Lucatel. | L. Myrr. | Viride | Pil. Gilead. | Pul. Balf.

*Balsami Copiarum vires.* Mist. Balf.

*Balf. Peruv. vitell. solutum acrius fieri.*

*Bechica.* Cerev. Pector. | Dec. Cerevis. | D. Cy-  
nogl.



Index Morborum.

nogl. | D. Rapar. | El. Diaphulph. | Extr. Peet. |  
Haust. Bech. | Hydrom. Peet. | Infus. Hisp. | Jul.  
Peet. | Loch. Enulat. | Mist. Peet. | Pil. Sulph. |  
Pul. Peet. | Syr. de Liquir. | Tinct. Dulc. | Troch.  
Peet. | Vin. Peet.

*Bilem Corrigenia. V. Acida. Refriger. Ad Si-  
tim.*

C.

*Cachectica. Dec. Cachect. | D. è Lignis | D.  
Sanct. | D. Sarsie | Oxyin. Purg. Peet. | Pil. Ca-  
chect. | P. Diacurc. | P. Ecphraet. | Tinc. Gent. |  
Vin. Enul. V. Chalyb. Purg. len. Sang. faecul. depur.  
Scorb. Splanch.*

*Cachecticorum Ratio. Mist. Ecphraet. | Oxyin.  
Peet. Purg. | Pil. Cachect.*

*Calcis viva vires. Hydrom. Calc.*

*Ad Calculum Externa. Catapl. de Succis | Em-  
pl. Anod. | E. Nephrit. &c. V. Ad Arenulas.*

*Ad Calc. Externorum Ratio. Fot. Diuret. | Vap.  
ad Urinam.*

*Ad Calc. Interna. V. ad Arenulas. Carminat.  
Diuret. Somnif.*

*In Calculi paroxysmo Diuretica deberi mitia.  
Mist. Oleosa.*

*In Calculo noxia esse Diuretica. Haust ad Aren.*

*Calculosos uti debere medicamento quodam fa-  
miliari. Dec. Passul.*

*Cancror. sturviat. vires. Jusq. Cancr. flux.*

*Ad Cancrum. Aq. Bard. | Bals. Mirab. | Cerev.  
ad Cancr. | C. ad Scroph. | Dec. ad Cancr. | Expt.  
Millep. V. Alexiph. Diuret.*

*Cancro obesse Aegyptiacum. &c. Mist. ad Oris  
Ulc.*

*Cancro adversari Mercurialia. Garg. ad Ulcera.*

*Ad Canis Rabidi Morsum. V. Mors. Venen.*

*Cantharides. Pil. Diuret. | Tinc. Canthar.*

Index Morborum.

*Capit. Dol. V. Dol. Cap.*

*Ad Carbunculum. Balf. Mirab.*

*Cardiaca Externa. V. Cord. Palp. &c.*

*Cardiaca Interna. Bol. Card. | D. Antiloim. | D. Fracast. 2. | D. Sacr. | D. Scorzon. | Elaeofach. Card. | Elect. Card. 2. | E. Magn. | E. Reg. | E. Spirituos. | E. Stom. | E. è Zinzib. | Elix. Cinnam. | L. Gar. | E. Stom. | E. Vol. | Emulf. Cord. | Enema Confort. | Essenti. Cord. Hyft. | Hauff. Alexiph. | H. Amar. | H. Card. | H. Confol. | H. è Sale Vol. | Infuf. Cardiac. | Julap. Alexit. | J. Aur. | J. Caryoph. | J. Cord. 2. | J. Crocat. | J. Idæum | J. Mofch. | J. Perl. Cord. | J. Volat. | Lap. Alexit. | Mist. Aur. | M. Card. 3. | M. Confol. | M. Mofch. | M. Volat. | Pil. Alexit. | P. de Ambra | P. Diaphor. | P. Solemand. | P. Syncop. | P. Vol. 2. | Pul. Alexiph. | P. Amb. Comp. | P. Angel. | P. Bez. n. | P. Contray. | P. Diaphor. | P. Epidem. | P. Pestilent. | P. Theriacal. | Syr. Balfam. | S. de Saffaf. | S. Theriacal. | Tab. Card. | Tinct. Alex. | Tinct. Aromat. | Vin. Mirab. | V. Stomach.*

*Cardiacorum Ratio. Elect. Card. | Jul. Cord. | J. Mofch. | J. Perl. Cord.*

*Cardiaca temperata. Dec. Lufitan. | D. Scorzon. | D. Variol. | Elect. Acid. | E. Card. temp. | E. Scorb. temp. | Emulf. com. | E. Variol. | Infuf. Card. | Jul. Acido dulce | J. Cord. temp. | J. Perl. Attemp. | Mist. Coral. | Pil. Diuret. 2. | Pot. Vin. Refrig. | Pul. Edulc. | P. de Ocul. Cancr. | P. Perl. | Sacch. Perl. | Syr. Balf.*

*Cardiacorum temp. Ratio. El. Card. temp. | Jul. Card. tem. | J. Perl. attemp.*

*Ad Cardialgiam. Elec. Cretac. | Pul. Cardialg. | P. ex Oc. Cancr. | P. Edulcor.*

*Carminativa. Aq. Junip. | Cerev. Amara Arom. | C. de Baccis | D. de Dauco. | C. Junip. | Elec. Carmin.*

Index Morborum.

min. | E. Spirit. | E. Stom. | E. è Zed. 2. | E. è Zinz. |  
 Elix. Stom. | Infus. Zedoar. | Julap. Carmin. | J.  
 Diur. Aromat. | Mist. Arom. | M. Carmin. | M. Col.  
 2. | M. Junip. | M. Volat. | Pil. Carmin. | P. Stom. |  
 Pil. Vol. 2. | Potio Col. | Pul. Anisi | P. Carmin. | P.  
 de Nuc. Mosc. | P. Pept. | P. Stom. | Sp. Carui c. |  
 Sp. de Saffafr. | Tinct. Aromat. | T. Stom. | Vin.  
 Amar. | V. Mirab. | V. Stom.

*Carminativorum Ratio.* Jul. Carmin.

*Ad Casum.* Bol. Bals. | B. ad Casum | Dec. Trau-  
 mat. | Hautt. ad Casum. | Infus. Traumat. | Mist.  
 ad Concretiones | M. de Sperm. Ceti | Pil. Halo-  
 fant. | P. Volat. 2. | Pul. ad Casum | P. Halofanth. |  
 P. Hibern.

*Ad Casum Intentiones.* Dec. Traumat. | Hautt.  
 ad Cas. | H. ad Febr. Vuln. | Infus. Traumat.

*Catarrhalia Externa.* Cucupha | Empl. Cep-  
 hal. | E. Epispast. | E. Nuchale | Sacc. de Cymi-  
 no. | Pulv. Capillar. | Suffit. Catarr. 2. | S. Phthif. |  
 Troch. Phthif.

*Catarrhal. Extern. Ratio.* Empl. Mastic. | Lin.  
 Cephal.

*Catarrhalia Interna.* Cerev. è Lign. | Dec. Ca-  
 tarrh. | D. Catechu. 2. | D. Cynogl. | D. Glycyrrh. |  
 D. Liber. | D. Rosar. | D. Sanct. | Elect. San. | E.  
 Quadr. | Hautt. Bech. | H. ad Catarrh. | H. è Cy-  
 nogl. | H. Sacchar. | Hydr. Calc. | Loh. Haly | L.  
 Japon. | L. Incaff. | L. Vitell. | Mist. de Glyc. | Pil.  
 Catarrh. J. P. Poterii | Syr. è Cynogl. | S. de Ovis  
 | Troch. Catarrh. V. Incaff. Pect. Somnisf.

*Catarrhalium Intern. Ratio.* Hautt. Bechic. |  
 H. ad Catarrh. | H. Sacchar. | Loh. Haly | Pil. Ca-  
 tarrh. | P. Poterii.

*Catarrhos è Pericranio depluere.* Lin. Ceph. |  
 Sacc. de Cymino.

*In Catarrho cavenda esse Incidentia, & Purg-  
 fortiora.* Hydrom. Pect. | Pil. Catarrh. Z 2 Ce-

Index Morborum.

*Cephalica Externa.* Cucupha | Empl. Apopl. | E. Ceph. | E. Major. | E. Mast. | E. Punic. | Epith. Avicennæ | Fot. Robor. | Linim. Ceph. | Lot. Aromat. | L. Ceph. | Ol. Ceph. | Pul. Capillarisi | Smegma Ceph. | *V. Apopleg. Dol. Cap. Sopor. Morb. Vertig. Vigil.*

*Cephalic. Extern. Ratio.* Empl. Mast. | Lin. Cephal.

*Cephalica Externa vix afficere Cerebrum.* Catap. de Terra Cimol. | Lin. Cephal.

*Cephalica Interna.* Aq. Millep. | Bals. Schefferi | Cerev. Ceph. | Dec. Cephal. | D. Chamæp. | D. Junip. c. | D. Neurotic. | D. Pæon. c. | Dec. Sanct. | El. Cephal. | E. Magn. | E. Peruv. Epilept. | E. de Pæon. | E. Quadrat. | E. Spirituos. | E. de Visco | Elixir. volat. | Haust. Cephal. | H. Epilept. | H. è Sale vol. | Infus. Aratd. | I. Cephal. | I. Epil. | I. Zedoar. | Julap. Caryoph. | J. de Castor. | J. Cephal. | J. Epilept. | J. Volat. | Mist. Apopl. | M. Bal. Ceph. | M. Epilept. | M. Juniper. | M. Volat. | Pil. de Cast. | P. Ceph. | P. è Cinnab. | P. Cratonis | P. Solenand. | P. Vol. 2. | Pulv. P. Millep. c. | P. de N. Mosc. | P. Pavon. | P. Pæon. c. | Cephal. | P. Euphrag. c. | P. de Gutteta | P. Pæon. c. | P. Sinap. | Tinc. Aromat. | T. Epilept. | T. Gent. | T. Purg. Ceph. | Troch. Apopl. | T. Ceph. | T. Paralyt.

*Cephalic. Intern. Ratio.* Cerev. Ceph. | Infus. Cephal. | Pul. Major.

*Cephalicorum temp. Ratio.* Jul. Ceph. | Pul. Euphrag.

*Cerebrum in Plenilunio turgere.* Jul. Cephal.

*Cerevisiam Antimoniale & Purgantem non debere Acefcere.* Cerev. ad Cancr. | C. Purgans.

*Chalybeata.* Acet. Chalyb. | Aq. Chalyb. | Bol. Chal. | Cerev. Chal. | Elect. Martis | Infus. Amar. Chalyb. | Jul. Chal. | Mist. Ecphract. | Oxym. Chal. | Pi 1.

Index Morborum.

Pil. Bened. 1 P. Cachect. 1 Pil. Chalyb. 6. 1 P. Ecphract. 1 P. 1 Hist. 1 P. è Sale Chal. 2. 1 Pul. Chalyb. 1 Syr. Chal. 1 S. è Chal. Sale 1 Vin. Amar. Chal 1 V. Chal.

*Chalybeatorum Ratio.* Mist. Ecphract. 1 Pul. Chalyb.

*Chalybeatorum Regimen.* El. Mart. 1 Julap. Chalyb.

*Chalybeatorum Formula eligenda.* Vin. Chalyb.

*Chalybi prestare Ferrum.* Syr. Chal.

*Chalyb. Sal. nullam continere Aciditatem.* Syr. è Sale Chal.

*Chalybeata ab Actis non destrui.* Vin. Chal.

*Chalybeatis Amara optimè conjungi.* Vin. Chal. Amar.

*De Chalybeatis & Purgantibus.* Pil. Cachect.

*Chalybeata non multùm prodesse Senibus.* Pul. Chalyb.

*Contra Chlorosm.* Cerev. Chlorot. V. Cachect.

*Chalyb. Emmenag.*

*Ad Choream S. Viti.* Elect. Peruv. Epilept.

*De Cinnaberi.* Elect. Cinnab.

*Glysteres. V. Enemata.*

*Cochionem Jurvantia. V. Peptica.*

*Ad Colicam, Externa.* Empl. Cephal. 1 E. Punic. 1 E. 1 Stomach. 1 Fot. Colic. 1 Fot. Spirituos. 1 Lin. Volat. 1 Mist. Junip. 1 Saccul. Aromat. 1 Spir. Vin. Camph. 1 Ung. Sal. vol.

*In Colica Fotuum Ratio.* Fot. ad Colic.

*Ad Colicam, Interna.* Dec. Amaro-Aromat. 1 D. Coprogog. 1 D. Febr. Amar. 1 D. Junip. 2. 1 D. Sacr. 1 Elect. de Zedoar. 2. 1 Elix. Anod. 1 E. Cathart. 1 Enema Carmin. 1 E. Col. 1 E. Confort. 1 E. Corrob. 1 E. Terebinth. Hautf. è Diagyrdio 1 H. contra Vom. 1 Infus. Chamæm. 1 I. Colicum. 1 I.

Index Morborum.

Zedoar. 1 Julap. Antemet. 1 J. Carmin. 1 Mist. Garmin. 2. 1 M. Colica. 2. 1 M. Junip. 1 M. Tart. 1 Pil. Col. 1 P. Gem. 1 Potio Colica 1 Potio de Rhab. 1 Pul. Aurant. 1 P. Colic. 2. 1. Tinct. Gent. 1 T. Rhab. 1 Vin. Amar. 1

*Ad Colicam Intentiones.* En. Ol. 1 E. Ol. Amar. 1 Pil. Col.

*In Colica Enematum usus.* En. ad Col.

*In Colica Follium usus.* En. Ol. Amar.

*Ad Colicam Pictonum.* Elect. Zed. 1 Infus. Zedo. 1 Mist. Junip.

*De Colocynthide notha.* En. Apopl.

*Conceptui resflens.* Elec. de Ment.

*Ad Contusiones. V. ad Casum Traumatica.*

*Contra Convulsiones.* Bals. Schef. 1 Cerev. Ceph. 1 C. Epilept. 1 Dec. Ceph. 1 D. Pæon. 1 Elect. Camphor. 1 E. Ceph. 1 E. Cinnab. 1 E. Peruv. Epilept. 1 E. de Pæonia 1 E. Spirit. 1 E. de Visco 1 Emuls. Pæon. 1 Enema Hyster. 1 Expr. Pæon. 1 Hautf. Cephal. 1 H. Epilept. 1 H. Saponac. 1 Infus. Arald. 1 I Cephal. 1 I. Epilept. 1 Jul. Camph. 1 J. de Cast. 1 J. Cephal. 1 J. Epilept. 1 J. Hyster. 1 J. Mosch. 1 J. Perl. Hyft. 1 J. Volat. 1 Mist. Bals. Ceph. 1 M. Epilept. 1 M. Hist. 2. 1 M. Mosch. 1 Pil. de Cast. 1 P. Ceph. 1 P. è Cinnab. 1 P. Hyster. 1 Pul. Cephal. 1 P. de Gutteta 1 P. Hyft. 1 P. Pæon. 1 Tab. Hyster. 1 Tinct. Epilept. 1 Troch. Apopl. 1 T. Ceph.

*In Convulsionib. Tur turis applicatio.* Julap. Epilep.

*In Convuls. Intentiones.* Hautf. Cephal. 1 Jul. Perl. Hyft. 1 Mist. Epilept.

*Cordialia V. Cardiaca.*

*Ad Cordis Palp. Trem. Syncop. &c. Externa.* Catapt. Stomach. 1 C. Theriac. 1 Empl. Balsam. 1 E. Ictér. 1 E. ad Languores 1 E. Pect. 1 E. Punic. 1 E. Stom.

Index Morborum.

E. Stom. 2. | E. Volat. | Epith. Cord. | E. Stomach. |  
 For. Spirit. | F. Stom. | Lin. Ceph. | Ol. Ceph. |  
 O. Paralyt. | Saccul. Arom. | S. Stomach. | Scut.  
 Card. | Sp. Vini Camph. | Tinc. Alexit. | Ung.  
 Cord. | U. Peët. | U. Puerp.

*Ad Cordis Palp. Trem. Sync. Interna.* Balf.  
 Scheff. | Bol. Card. | B. Sudor. | D. Fracast. | D.  
 Sacr. | Elec. Camph. | E. Card. c. | E. Cinnab. | E.  
 Magn. | E. Reg. | E. Spirit. | E. Stom. | Hautf. A-  
 lexiph. | H. Card. | H. é Saie Vol. | Infus. Card. |  
 Jul. Camph. | J. Caryoph. | J. de Cast. | J. Crocat. |  
 J. Moschat. | J. Pers. Hyft. | Mist. Balf. Ceph. |  
 M. Mosch. | M. Paralyt. | M. Volat. | Pil. de Am-  
 bra | P. de Cast. | P. Chal. fæt. | P. Hyft. | P. So-  
 len. | P. Splen. 2. | P. Syncop. | P. Vol. 2. | Pul.  
 Amb. c. | P. Angel. c. | P. de Gutt. | P. Pæon. c. |  
 P. Theriacal. | Syr. de Sassafr. | S. Theriac. | Tinc.  
 Alexit. | T. Epilept. | T. Hyft. | Troch. Apoplect. |  
 T. Mosch. | Vin. Stom. *V. Chalybeata. Hyster.*

*De CCC. Emuf. | de CCC.*

*Cortex Aurant. virens præstat siccato.* Aq. Mil-  
 lep.

*Cort. Peruv. decoquendi modus.* Dec. Feb. Ma-  
 gistr.

*Corticis Per. modus exhibendi conveniens.* Dec.  
 Feb. Magistr.

*A Cortice Peruv. extitata Diarrhæa ut sisten-  
 da.* El. Peruv.

*Corticem Per. non obstruere. Aliquando noxium  
 esse Elect. Per. Epilept.*

*Cranium Humanum horridum esse, & inane  
 Medicamentum.* Pul. de Cinnab.

*Ad Cutaneos Affectus, Externa.* Bah. | Lit.  
 Facial. | Lotio Camph. | L. de Cerussa L. ad Erup-  
 tion. | L. ad Erysip. | L. Facial. | L. Mercur. | Spir.  
 Vini Camph. | Thermae | Tinct. Antiphth. | Ung.  
 de Bismuth. Ad

Index Morborum.

*Ad Cutaneos Affectus Interna.* Aq. Limac.  
Scorb. ¶ A. Scelotyrb. ¶ Cerev. Antimon. ¶ C. Diu-  
ret. ¶ C. Purg. Antim. ¶ C. Scorb. 3. ¶ Dec. Ca-  
chect. ¶ D. Coccin. ¶ D. Depur. ¶ D. Diuret. ¶ D.  
Edulc. ¶ D. Lusitan. ¶ D. Pforicum ¶ D. Sarfa ¶ D.  
Scelotyrb. ¶ D. Tart. 2. ¶ D. Urticæ. 2. ¶ Elect.  
Acid. ¶ E. Cinnab. ¶ E. Minerale ¶ E. Tartarif. ¶  
Emulf. Diuret. ¶ Expr. Becab. ¶ E. Refrig. ¶ E.  
Millep. ¶ E. Scorb. 2. ¶ Infus. Urticæ ¶ Jul. Diur.  
Acid. ¶ J. D. Nitr. J. Refrig. ¶ P. de Merc. 2. ¶ Pul.  
Acid. ¶ P. Diafulph. ¶ P. Diuret. ¶ P. Millep. c. ¶ P.  
Nitrof. ¶ Ser. Diatet. ¶ S. Scorb. ¶ Suc. Attemp. ¶  
S. Cochl. ¶ S. Scorb. ¶ Syr. Diur. ¶ Vin. Scorb.  
*Cymini vis penetrans.* Catapl. Later.  
*Cynoglossi vis Soporifera suspecta.* Syr. de Cy-  
nogl.

D.

*Dauci vis Diuretica.* Cerev. de Dauco.  
*Ad Delir.* Empl. Episp. V. Dol. Cap. Sang. Re-  
frig. Somnif.  
*De Dentali lapide.* Pul. Dentrific.  
*Dentalgia V. Dol. Den.*  
*Ad Dentes detergendos.* Pasta Gall. ¶ Pul. Den-  
trific. ¶ Tinc. G. Lacca.  
*Ad Dentitionem Infantum Intentiones.* En. ad  
Tormina.  
*Ad Dentium Stuporem.* Garg. ad Hamod.  
*Ad Diabetem.* Dec. Incaff. ¶ D. Liber. ¶ Emulf.  
Arab. ¶ Hydr. Calc. ¶ Pul. Arab. ¶ P. Incaff.  
*Diaphoretica.* Bol. Card. ¶ B. Sudor. ¶ D. Fra-  
cast. 2. ¶ D. Sacr. 2. ¶ D. Sanct. 1. ¶ Elec. Spirit. ¶  
Enema. Confort. ¶ Haust. Alexiph. ¶ H. Amar. ¶  
H. Diaphoret. ¶ H. Oleof. ¶ H. Febrif. ¶ H. è Sale  
Vol. ¶ Jul. Volat. ¶ Mist. Volat. ¶ Pil. Alexit. ¶ P.  
Diaphor. ¶ Pul. Alexiph. ¶ P. Bezoart. ¶ P. Contray. ¶  
P. Diaphor. ¶ P. Epidem. ¶ P. Pëstil. ¶ P. Theriac. ¶  
Sp.



Index Morborum.

Sp. Vini Camph. | Syr. de Saffaf. | S. Theriacal. |  
*Ad Diarrhœam Externa.* Catap. Stom. | C.  
 Vom. fed. | Empl. Punic. | E. Stom. 2. | Epith.  
 Stomach. | Fot. Altring. | F. Dyfenter. | F. ad Hæ-  
 morrh. | F. Stom. | Saccul. Arom. | S. Stomach. |  
 Spir. Vini Camph. | Ung. Stomach.

*Ad Diarrh. Interna.* Bol. Luteus | Cerev. Afr.  
 Dec. Afring. | D. Catechu. 2. | D. Fracast. 2. | D.  
 Mastich. | D. Querc. | D. Rosar. | D. Sacr. 2. | D.  
 Siftens. | El. Altring. | E. de Cinnam. | E. Corinth. |  
 E. Cretac. | E. Per. Afring. | E. de Rhab. | E.  
 Stom. | Emulf. de CC. | En. de Malicor. | Ex-  
 pres. Ros. | Haut. Afring. | Hydrog. Chart. | In-  
 fus. Rhab. | L. Ros. | L. Rub. | Julap. Afring. | Mit.  
 de Bolo | M. Corall. | M. Pacif. | Pil. Afring. |  
 Pot. de Rhab. | Put. Afr. | Tinct. Rhab.

*In Diarrhœa Intentiones.* Elect. Afring. | E-  
 mulf. de CCC. | Haut. Afring. | Infus. Rhabarb. |  
 Mit. de Bolo | Potio de Rhab. |

*Diarrhœa quando non nocet.* El. Reftring.

*De Diarrhœa Symptomatica sistenda.* Jul. Afr. |  
 Infus. Ros. Comp.

*Discutientia.* Catap. de Cymino | C. de Iride |  
 Empl. Ischiat. | E. Laterale | E. Splenet. 2. | E. Vo-  
 lat. | Fot. ad Col. | F. Emmenag. | Ung. Aperit. |  
 U. Dissip. | U. Splanchn. | U. Splenet.

*Diuretica Externa* Catapl. de Succis. | Empl.  
 Nephrit. | Fot. Diuret. | Saccul. Later. | Vapor.  
 ad Urin. ciend. | Ung. ad Calc. | Ung. Renale.

*Diuret. Extern. Ratio.* Fot. Diuret.

*Diuretica Interna.* Aq. Junip. | A. Millep. | A.  
 Scelotyrb. | Balneum | Bals. Nephrit. | Bol. de  
 Cassia | Cerev. Aper. | C. de Baccis | C. de Dauc. |  
 C. Diuret. | C. Junip. | C. Scorb. | D. Allii | D. A-  
 per. | D. Goccin. | D. Diuret. 2. | D. Feb. Sais. |  
 D. Junip. 2. | D. Liber. | D. Lusitan. | D. Malvæ |  
 D.

Index Morborum.

Ø. Nephrit. | D. Urt. 2. | Elect. Acid. | E. Nephrit. | E. de Sinapi | E. Tereb. | Emulf. Diuret. | Enema è 4. Oleis | E. Tereb. | Expr. Becab. | E. Millep. simpl. | Hauff. ad Aren. | H. Diuret. Acid. | H. Diur. oleof. | H. Nitrof. | Hydrom. Diur. 2. | Infus. Urticæ | Julap. Diur. 3. | D. de Sedo | Mist. ad Aren. | M. Bass. Neph. | M. Diur. | M. Junip. | M. ex Oc. Cancr. | M. Succinata | M. Tereb. | M. Vol. | Pil. de Allio | P. de Apib. | P. Diur. 2. | P. Neph. | P. Salinae | P. è Tereb. | P. Test. | Pot. Purg. Neph. | Pul. Anifi | P. Diuret. 2. | P. Filip. | P. Millep. | P. Neph. | P. Nitrof. | P. Satin. | P. Sinap. | P. Tart. 2. | P. Tilingii | Serum Tamar. | Syr. Diuret. | S. de Malva | Tinct. Cantharid. | Min. Diuret.

*Diuret. Intern. Ratio. Pil. Diuret.*

*Diur. Acid. Ratio. Hauff. Diur. Acid. | Pil. Diur. acid.*

*Diur. Arom. Ratio. Jul. Diur. Arom.*

*Diur. Nitrof. Ratio. Jul. Diur. Nitr.*

*Diur. Oleof. Ratio. Hauff. Diur. Oleof.*

*Diuretica deberi Mitia in Calculo. Mist. Oleof. Diureticis præmittenda esse Universalia. Mist. Diuret.*

*Ad Dolores. V. Anodyna, Somnifera.*

*Ad Dolores Articulorum. Epith. de Calce | Fot. ad Artic. Dol. | F. Spirituos. | Spir. Vin. Camph. | Tinct. Odont. | Ung. Sal. Vol. | V. Arthrit. Dol. Vag. Scorb.*

*Ad Dol. Capitis Externa. Catapl. Papav. | C. Supped. | C. de Ter. Cimol. | Empl. Cephal. | E. Epispast. | E. Mastic. | E. Nuchale | E. Supped. | E. pro Temporib. | Epithema Avicen. | E. Cephal. | E. Front. | Errhina omnia | Fot. Pacif. | F. Robor. | Frontale | Linim. Ceph. | L. Front. | Lint. Somnif. | Lotio Ceph. | L. Ped. | Masticat. | Ol. Ce-*

Index Morborum.

Cephal. ¶ Smegma Ceph. ¶ Sinapifmus ¶ Ung.  
Front. ¶

*Ad Dol. Cap. Interna.* Bal. Scheff. ¶ Cerev. Cephal. ¶ C. Epilept. ¶ D. Cephal. ¶ D. Cephal. ¶ D. Pacif. 2. ¶ D. Pæon. ¶ Elect. Apophlegm. ¶ E. Cephal. ¶ E. de Pæon. ¶ E. de Visco. ¶ Elix. Volat. ¶ Emuls. Pæon. ¶ Enemata ¶ Expr. Millep. f. ¶ E. Pæon. ¶ Garg. ad Pituit. ¶ Haut. Cephal. ¶ Infus. Cephal. ¶ I. Epilept. ¶ Jul. de Cast. ¶ J. Ceph. ¶ Mist. Epilept. ¶ M. Volat. ¶ Pil. de Ambra ¶ P. de Cast. ¶ P. Ceph. ¶ P. Craton. ¶ P. Volat. 2. ¶ Pul. Ambrae ¶ P. Ceph. ¶ P. Euphr. ¶ P. de Gut. ¶ P. Major. C. ¶ P. Nuc. Mosch. ¶ P. Pavon. ¶ P. Pæon. ¶ P. Sinap. C. ¶ P. Sternutat. ¶ Syr. de Saffas. ¶ Tinc. Epilept. ¶ T. Purg. Ceph. ¶ Troch. Apopl. ¶ T. Ceph. ¶ *V. Somnif.*

*Dolor Capitis quando Externus.* Lin. Front.

*Ad Dolorem Dentium.* Catapl. Papaver. ¶ D. Pacif. ¶ D. Sanct. ¶ Elect. Apophlegm. ¶ Empl. Episp. ¶ E. de Major. ¶ E. Mast. ¶ E. Nuchate ¶ E. de Pyreth. ¶ E. pro Temporib. ¶ Epith. Alumin. ¶ E. Anod. ¶ E. Front. 2. ¶ Errhin. Chym. ¶ Fot. Astring. ¶ F. ad Inflam. ¶ F. Ophtalm. ¶ F. Spirit. ¶ Garg. ad Pituit. ¶ G. de Pyret. ¶ G. Sedativ. ¶ Masticat. ¶ Pila Odontalg. ¶ Pil. Catarrh. ¶ P. de Guajaco ¶ Pul. Dentalg. ¶ Sinapifm. ¶ Sp. Vini Camph. ¶ Tinc. Odontalg. ¶ *V. Anod. Catarrh.*

*In Dolore Dentium Intentiones.* Garg. de Pyreth.

*In Dol. Dent. cur Temporib. applic. remedia.*  
Empl. pro Tempor.

*Ad Dolorem Dorfi.* Empl. de Albo. ¶ E. Anod. ¶ E. Balsam. ¶ E. Dorf. ¶ E. Farin. ¶ E. ad Lumbag. ¶ E. Spinale ¶ Mist. Bals. Neph. ¶ *V. Ad Avenulas.*  
*Lumbag.*

*Ad Dolorem Latevis.* Elect. Carmin. ¶ Lin. Later.

Index Morborum.

ter. | Mist. Arom. | L. M. Carmin. | Pil. de Olib. |  
Spir. Vini Camph. | Ung. Pleurit. *V. Pleuritica.*  
*Carminat.*

*Doloris Lateris Ratio.* Linim. Later. | Ung.  
Pleurit.

*Ad Dolores post Partum.* Bol. Card. | Dec. Pa-  
cif. Hyster. | Elec. Spirit. | Empl. Anod. | E. Dorf. |  
E. ad Languor. | E. Punic. | Jul. Carmin. | J. de  
Cast. | J. Perl. Hist. | J. Puerper. | Mist. Carmin. |  
M. Puerper. | M. è Sperm. Ceti. | M. Thebaica. |  
Pil. de Cast. | P. Hatofanth. | P. de Myrr. | P. Puerp. |  
Potio Colica | Pul. de Gutteta | P. Hibern. | Syr.  
de Myrr.

*Doloris post Partum Ratio.* Julap. Puerp.

*Ad Dolores profundè insidentes.* Empl. è Mer-  
cur.

*Ad Dol. vagos Scorbut.* Aq. Limac. Scorb. | Aq.  
Sceletyrb. | Balneum | Cerev. Arthrit. | Dec. Bard. |  
D. Cachect. | D. Chamap. | D. Edulc. | D. Liber. |  
D. è Lign. | D. Sanct. 2. | D. Sarfæ | D. Sceletyrb. |  
D. Trifol. | Elec. Hydrom. | E. Miner. | E. de Sar-  
fæ | E. Scorb. cal. | Empl. Arthrit. | E. Epispast. | E.  
Ischiat. | E. Volat. | Epith. de Calce | E. Sapon. |  
Expr. Scorb. cal. | Fot. Podag. | P. Scorb. | Hautf.  
Diaphor. | Inf. Arthrit. | I. Rhab. C. | I. Traumat. |  
Linim. volat. | Mist. ex Oc. Cancr. | Pil. de Merc.  
d. | Potio Purg. Hydrom. | P. Sancta | Pil. Sancta. |  
Pul. Arthrit. | Sp. Vini Camph. | Succus Coch-  
lear. | S. Scorbut. | Vin. Hydrom. 2. | V. Scorb. |  
Ung. Dissipans.

*Ad Dolorem Ventris. V. ad Colicam. Tormi-  
na.*

*Ad Dysenteriam.* Bol. Balf. | Catap. Stom. | Dec.  
Antiloim. | D. Fracast. 2. | D. Sac. 2. | D. Siftens |  
D. Traumat. | Elect. Afr. | E. Lucatelli | E. San. |  
Empl. Stomach. | Emulf. de CC. | En. Anod. | E.  
Bal-

Index Morborum.

Balsam. | E. Confort. | E. è Malicor. | E. Nutr. | E. Somnif. | E. Tereb. | E. ad Torm. | Epith. Stomach. | Fot. Colicus | F. Dyfenter. | F. Spirituof. | Infus. Ros. 2. | L. Rhab. | L. Rub. | Mist. de Bolo | M. Colica. | M. Corall. | M. Junip. | M. Theb. | Ol. Rhab. | Pil. Antemet. | P. Dyfenter. | P. è Sang. Drac. | P. Stypt. | Pul. Infrac. | P. Laccæ comp. | Tinct. Japon. | T. Rhab.

*In Dyfenteria Intentiones.* En. Bals. | Pil. Dyfenter.

*Ad Dyffnciam.* Emulf. Bruneri | Hautf. è Sal. Vol. | Hydr. Asthmat. | H. Joëlis | Pil. de Allio. | P. Peët. | Pul. Millep. C. | Syr. de Ammon. | S. Asthmat. | S. de Helen. | Syr. Nicot. | Tinc. Bals. | T. Peët. | *V. Asthmatica. Peët. Incid.*

*Ad Dyffuriam. V. Arenul. ad Urinæ Ard.*

E.

*Ad Ebrietatem Discutiendam.* Fot. Camphor. *Ecpbraçtica.* Mist. Ecpbraçt. | Pil. Bened. | P. Cachect. | P. Chal. purg. | P. de Guai. | *V. Aperien. Chalybeata. Splanchnica.*

*Electuaria ut in Ventriculo detineantur.* Elect. Stom.

*Emeticorum Formula.*

*Emmenagoga externa.* Balneum | Empl. ad Languor. | E. Volat. fat. | Fot. Emmenag. | F. Spirituof. | Pessaria | Pila Emmenag. | Vapor. è Colocynth. | V. Emmenag. | Ung. Salino. Volat.

*Emmenag. Extern. Ratio.* Fot. Emmenag.

*Emmenagoga Interna.* Cerev. Chlorot. | Dec. Diuret. | D. Emmenag. | D. Febr. Amar. | D. Junip. 2. | Elec. Scorb. cal. | E. de Zed. 2. | En. Hyfter. | E. Tereb. | Ess. Cord. Hyft. | Hautf. Hyfter. | Inf. Chamæm. | L. Zedoar. | Jul. de Castor. | J. Emmenag. | J. Hyfter. | J. Propriet. | Pil. Bened. | P. Emmenag. | P. de Myrrh. | P. Puerp. | Syr. Vol. 2. | Pul.

Index Morborum.

- Pul. Emmenag. | P. de Myrrh. | P. Puerp. | Syr. de Myrr. | Vin. Ainar. *V. Chalybeata.*  
*Emmenag. Internorum Ratio.* Dec. Emmen. | Jul. Diur. Arom. | J. Emmenag. | Pil. Bened.  
*Ad Emplastra adhaerentia detrahenda.* Empl. Dorsale.  
*Ad Empyema* Dec. Liber. *V. Pect. Balsam. & Incidentia.*  
*Emulsionum usus vari.* Emulf. com.  
*Emulsionibus non admiscenda esse Acida.* Emulf. com.  
*Enemata non omnibus convenire.* En. Col. | E. Emoll. | E. Ol. Amar.  
*Enemata in Apoplexia esse reiteranda.* En. Apopl.  
*Enem. ut diu retineantur.* En. Com. | E. de Malicor.  
*Enemata posse Nutrire.* En. Nutriens.  
*En. expurgare omnia Intestina.* En. Purg.  
*Enemata actu frigida.* En. Refrig.  
*Enematum Cordiatinum Ratio.* En. Confort.  
*Enemata ex Flatu per Follem. Ex Tabaci Fumo, aut Decocto.* En. Oleof. Amar.  
*In Enemate Ol. Chym. Sal. volatile, Spir. vini.* En. Apopl.  
*In Enemata Opium.* En. Somnif.  
*In Enemate Terebinthinae & Urinae Ratio.* En. Tereb.  
*Epileptica. V. Cephal. & ad Convulsiones.*  
*Epispasticorum usus.* Emp. Epispast.  
*Errhinorum Effectus.* Errhin. Chym. | Pul. Sternutat.  
*Ad Erysipelas.* Catapl. Sambuc. | Fot. Sambuc. | Mist. ad Erysip. | Lotion de Cerussa | L. ad Erysip. | Spir. Vini Camph. | Ung. ad Erysip.  
*In Erysipelate Repellentia esse mala.* Mist. ad Erysip. Ex

Index Morborum.

*Expectorantia.* Dec. Alli | D. Expect. | Elect.  
Expect. | E. de Myrr. | E. Spirituos. | E. Terebint. |  
Emetic. | Emulf. Asthmat. | E. Bruneri | Expr.  
Asthmat. | E. Millep. 2. | Hautf. è Sale Vol. | H.  
Sapon. | Hydrom. Asthmat. | H. Joëlis | H. 2. Pect.  
| Lon. de Allio | L. Apophleg. | L. Asthmat. | L.  
Myrrh. | L. Viride | Mist. Ammon. | M. Asthmat. |  
M. Balsam. | M. Expect. 2. | M. Sapon. | M. Tereb. |  
Oxym. Asthmat. | O. de Peto | O. Purg. Pect. | P.  
tum Phthif. | Pil. de Allio | P. Asthmat. | P. Bal-  
sam. | P. Expector. | P. de Myrr. | P. Nig. | P. Pect. |  
P. Volat. 2. | Potio de Ammon. | Pul. Ball. | P. Mil-  
lep. c. | Syr. de Allio | S. de Ammon. | S. Asthmat. |  
S. de Helen | S. de Myrr. | S. Nicot. Tinct. Balf. |  
T. Pect. | Vin. Enulat.

*Expectorantium Ratio.* Dec. Expect.

F.

*Ad Febrem Anomalam.* Dec. Febr. Salf. | D.  
Sacri. | En. Confort. | Hautf. Febr. | H. F. River. |  
H. è Sale vol. | Infus. Amar. | I. Chamæm. | I. Ze-  
doar. | Mist. Alcalif. | M. ex Oc. Cancr. | Pil. Febr. |  
P. Gent. | P. Sal. | P. Volat. 2. | Pulv. Epidem. | P.  
Febr.

*Ad Febrem Ardentem. V. Ling. Ardor. Oris*

*Fiff. Ad Sitim. Vigil.*

*In Febre Ardenti Intentiones. Serum Lujul.*

*De Febre Catarrhali. V. Infus. Hispan.*

*Ad Febr. Continuum Externa. V. Dol. Cap. Vi-  
gil.*

*Ad Febr. Contin. Interna.* Hautf. ad Febr. Vul-  
ner. | Pul. Acidis. V. Alexiph. Diarrh. Diaphoret.  
*Singult. Sitis. Syncope. Vigil.*

*Ad Febrem Hæticam.* Aq. Balsam. | A. Limac.  
Scorb. | A. L. Pect. | Dec. Balf. | D. Cerev. | D.  
Malacense | D. Pect. Balf. | D. Phthif. | Elect. Cin-  
naber. | E. Poterii | Emulf. Arab. | E. Balf. | E. Com-  
mun.

Index Morborum.

mun. | E. Edulc. | Expr. Ros. | Hautf. Lact. | Infus.  
Ros. | Jul. Perl. Phthif. | Loh. Haly | Pil. Antiphth. |  
Tinct. Antiphth. | T. Pect. | Troch. Peruv. | *V. A-  
naleptica.*

*In Febre Hectica Intentiones.* Aq. Limac. Scorb. |  
Dec. Phth. | Elect. Poter. | Jusq. Cancr. | J. Con-  
sum.

*Ad Febres Intermittentes Externa.* Catap. de  
Telis. | Empl. Febrif. | E è Thure.

*Ad Feb. Intermittentes Interna.* Dec. Febrif. |  
D. Sacr. | El. Peruv. | Emerica. | Enema Febrif. |  
Hautf. Febrif. 2. | H. Peruv. | Infus. Amar. | I.  
Chamæm. | I. Zedoar. | Mist. ex Oc. Cancr. | M.  
Peruv. | Pil. Febr. | P. Gent. | Pul. Febrif. | P. Sa-  
lin. 2. | P. è Tart. dupl. | Tinc. Gent. | Vin. Amar.

*Ad Febr. Malignam Externa.* Catapl. de Ha-  
lec. | C. de Raph. | C. Supped. | C. Theriac. | Em-  
pl. Epitpast. | E. Supped. | Epith. Cephal. | E. Front.  
2. | Frontale | Linim. Front. | *Vid. Dol. Cap. Sin-  
gult. Vigil.*

*Ad Febr. Malig. Interna.* Bol. Card. | B. Sudorif. |  
Dec. Acetosæ | D. Antiloin. | D. fracast. 2. | D. Sa-  
cr. | D. Scorzon. | D. Variolos. | Elect. Spirituof. |  
Emulf. Cord. | E. Variol. | Enema Confort. | Garg.  
Com. &c. | Hautf. Alexiph. | H. Amar. | H. Dia-  
phor. | H. Variolos. | Julap. Alexit. | J. Caryoph. |  
J. Cord. 2. | J. Perl. Cord. | J. Volat. | Lap. Alexit. |  
Lohoch. Com. &c. | Pil. Alexit. | P. è Coccin. | P.  
Diaphor. | P. Volat. 2. | Pulv. Alexiph. | P. Be-  
zoart. | P. Contray. | P. Diaphor. | P. Epidem. | P.  
Perl. | P. Pestil. | P. Theriac. | Syr. Theriac. | Tinct.  
Alexit.

*In Febr. Malignis Intentiones.* Dec. Sac. | Jul.  
Alexit. | J. Perl. Cord. | J. P. Hyster. | Pul. Alexip. |  
P. Theriacal.

*In Febre Malig. Fetus, Lotion. Pedales, &  
Sommifera*



Index Morborum.

*Somnifera vitanda esse.* Dec. Sacr. | D. Sedat. | E.  
pith. Front. | Pot. Pacif. | Lotio Pedalis.

*Ad Febrem Scorbuticam.* Aq. Limac. Scorb. |  
Dec. Sarfæ. V. Scorb. temper.

*Ad Febr. Vulnerariam.* Haust. ad Febr. Vuln. |  
Mist. ad Concret. | M. ex Oc. Cancr.

*Fel Tauri in Clysteribus.* En. Purg.

*Ferrum prestare Chalybi.* Syr. Chal.

*De Flatibus & Vaporibus.* Enema. Carmin.

*Contra Flatus.* V. Carminativa.

*Contra Flatus Intentiones.* Jul. Carmin. | Pil.  
Carmin.

*Contra Fluorem album.* Cerev. Astring. | Dec.  
Astring. | D. Equiseti | D. Millefol. | Elec. de Co-  
loph. | E. Stypt. | Empl. de Albo | E. Balsam. | E-  
mull. Stypt. | Haust. contra Fluor. | H. Japon. | H.  
Saturn. | Hydrom. de Symp. | Bals. Nephrit. |  
Pil. Antiphthif. | P. ad Colluv. | P. Diacalcit. | P.  
Resin. | P. Saturninæ.

*Fluorem Distinguere ab Ulcere, & Gonorrhæa.*  
Elect. de Coloph.

*Fluorem inveteratum vix curabilem esse.* Elect.  
de Coloph.

*Factum roborantia.* Mist. Aur. | M. Consol. | V.  
Analeptica.

*Follis usus in Volvulo.* En. Ol. Amar.

*Fotus ante Linimenta.* Lin. Later.

*Ad Frigidos Affectus.* V. Cardiaca. Chalybeata.  
Hydropica. Paralytica. Peſtoralia. Incidentia. Scor-  
butica calida. Splanchnica. Stomachica.

*Frontalium Ratio.* Frontale.

*Fumum Astringentium non Astringere.* Suffit.  
ad Ani procid.

*Ad Furorem Uterinum.* Mist. Saturnina.

G.

*Ad Gangrenam.* Catapl. Theriac. | Dec. Sacr. |  
Si-

A a

Index Morborum.

Sinapism. | Spir. Vini Camph. | *V. Alexipharm.*

*Gargarismorum Ratio.* Garg. pro Uvula.

*Gargarismos acres non adversari Inflammationibus.* Garg. ad Pituit.

*Garg. Astringentes non inbibere Salivationem.*  
Garg. de Vite.

*De Gelatina Lymphatica.* Jul. Succin. | Vin. Hydrop.

*De Gingivis.* Pul. Dentifr.

*Ad Gingivarum Affectus.* Garg. Myrr. | G. Prunel | G. Scorb. | G. de Vite | G. ad Ulc. | Lit. Alum. | L. Joël | L. de Lacca | Tinct. Japon. | T. Lacca | T. Pect.

*De Glycyrrhiza.* Tinc. Dulc.

*Ad Gonorrhœam.* Bol. de Cassia | Cib. alb. | Emulf. com. | Mist. Balf. | M. B. Neph. | M. Saturnina | Pil. ad Colluv. | P. Diacalcit. | P. Gilead. | P. de Merc. dulc. | P. Resinosa | P. Saturn. | P. de Scammon. | Spir. Vini Camph. | Tinc. Antiphth. | T. Balf. | T. Cantharid. | T. Japon. | T. Pect.

*Gonorrhœam à Fluore albo distinguere.* Elect. de Coloph.

*Ad Gravidarum Affectus. V. Contra Abortum, Fœtum Roborantia, Hysterica.*

*Gravidarum recreandarum Ratio.* Mist. Confolans.

*Gravidis nocere Sulphurea.* Pil. Poterii. *Es Mentham.* El. de Ment.

H.

*Hæmodia. V. Dent. Stupor.*

*Contra Hæmoptoen.* Bol. Bal. | Dec. Catech. Simp. | D. Coccin. | Elec. Boyl. | E. Peruv. Afr. | E. Stypt. | Emulf. Stypt. | Expr. Stypt. | Hautf. Hæmopt. | H. Japon. | Infus. Ros. | I. Stypt. Jul. Stypt. | Loh. Hæmopt. | L. Japon. | L. Stypt. | Pil. Antiphthif. | P. Diacalcit. | P. Japon. | P. e Sang. Drac.

Index Morborum.

Drac. | P. Stypt. | Pulv. Hæmopt. | P. contra Hæ-  
morrhag. | P. Laccæ comp. | Syr. Boyl. | S. Incaff. |  
S. de Ovis. | Tinct. Antiphth. | T. Japon. | Troch.  
Hæmopt.

*Hæmoptoicorum Ratio.* Emulf. Stypt. | Expr.  
Stypt. | Jul. Stypt. | Loh. Japon.

*In Hæmoptoe Astringenda esse cavenda.* Infus.  
Ros. comp. & Suffitus. Suffit Pnthif.

*Hæmorrhagiam Narium sistentia Externa.* E-  
pith. Front. Aq. | E. de Sacch. Saturni | Frontale.

*Hæmorrhagiam sistentia interna.* Dec. Catechu  
Simpl. | D. Coccin. | D. Equifeti | D. Incaff. | D.  
Lufitan. | D. Millefol. | D. Stypt. | D. Urticæ acid. |  
Elect. Boyl. | E. Stypt. | Emulf. Stypt. | Expref.  
Becab. | E. Sty. | Hautt. Camph. | H. Hæmopt. |  
H. Stypt. | Hydr. de Symph. | Inf. Ros. | I. Sty. |  
Jul. Acido dulce | J. Refrig. | J. Stypt. | Pil. Camph. |  
P. Diacalcit. | P. de Sang. Drac. | P. Stypt. | Pul.  
Hæmopt. | P. contra hæmorrh. | P. Laccæ | P. Stypt. |  
Syr. Boyl. | Tinc. Antiph. | T. Japon. | V. Somnif.

*Contra Hæmorrhagiam Intentiones.* Dec. Stypt. |  
Elect. Boyl. | Expref. Stypt. | Jul. Stypt.

*Ad Hæmorrhoidum fluxum Externa.* Fot. ad  
Hæmorrh. flux.

*Ad Hæmorrhoidum fluxum Interna.* Cerev. A-  
string. | Dec. Stypt. | Elec. Stypt. | Expref. Stypt. |  
Hautt. Saturnin. | H. Stypticus | Infus. Styptica |  
Pil. Stypt. | P. è Terebint. | Pul. contra Hæmor-  
rhag. | P. ad Hern. | P. Stypt. | Succ. Hæmorrh.

*Hæmorrhoid. fluxus noxis Signa.* Succ. Hæ-  
morrh.

*Ad Hæmorrhoidum Dolorem, & Tumorem.*  
Catap. de Ovis | En. de Verbalco | Fot. ad Hæ-  
morrh. dol. | Linim. Hæmorrh. | Vapor. Hæmor-  
rh. | Ung. Hæmorrh.

*Hæmorrhoidalium Ratio.* Linim. Hæmorrh.  
*Hælica Feb. V. Feb. Hæc.*      Λα 2      He

Index Morborum.

*Hepatica. V. Ecphractica. Icteric. Splanchnica.*  
*Ad Herniam* Elect. ad Hern. | Empl. Dorſal. |  
E. Punic. | Fot. Astring. | Pulv. ad Herniam.  
*Ad Herpetem.* Lotio ad Eruptiones | Syr. In-  
crassans. | Tinc. Antiphth.

*De Hydragogis.* Pil. Hydrag.

*Hydropica Externa.* Catapl. Hydrop. | Empl.  
Hydrop. Fot. ad Tympan. | Lavam. Hydrop.

*Hydropica Interna.* Cerev. Arthrit. | C. Diuret. |  
C. Hydrop. | C. Purg. Hydrop. | C. Junip. | Dec.  
Allii | D. Junip. 2. | Dec. è Lignis | Elect. Hydrop. |  
Enema Carmin. | E. è Terebint. | Haust. Hydra-  
gog. | H. è Sale Vol. | Jul. Diur. arom. | J. Succin. |  
Lixiv. de Calce | L. Hydrop. | Pil. Hydrag. | Pot.  
Purg. Hydr. | Succ. Hydrop. | Vin. Diuret. *V.*  
*Chalybeata Scorbutica.*

*In Hydrope Intentiones.* Cerev. Hydrop. | Jul.  
Diuret. arom. | J. Succin. | Vin. Hydrop.

*Hydropici ut Purgandi.* Potio Purg. Hydrop.

*Contra Hypercatharsin Externa.* Catapl. Sto-  
mach. | C. Vom. sedans | Fot. ad Colicam | F. Sto-  
mach. | Sacc. Aromat. | S. Stomach.

*Contra Hypercath. Interna.* Dec. Astring. | D.  
Fracast. 2. | D. Siftens | Elect. Astring. | E. Sto-  
mach. | E. Magn. | E. Stomach. | E. de Zinzib. | E-  
nema Confort. | E. de Malicor. | E. Somnif. | Jul.  
Stomach. | Mist. de Bolo | M. Pacif. | Pul. Astring. |  
*V. Somnif. Stomach.*

*Hypochondriaca.* Aq. Millep. | Bol. Hypochond. |  
Cerev. Junip. | Dec. Cort. Jugl. 2. | D. Junip. 2. |  
D. Passul. | D. Pæon. c. | D. Splenet. | Elix. Stom. |  
E. Volat. | Expres. Refrig. | Infus. Amar. Chalyb. |  
Julap. Propriet. | Mist. Junip. | Pil. de Rheo | P.  
Splenet. | Pul. Rhabarb. c. | P. Splanchnic. | Serum  
Deoppilans | S. Dietet. | S. Splenet. | Succus At-  
temp. | Vin. Amar. | *V. Chalybeata. Scorbutica at-*  
*temp. Splanchnica.* *Hy-*

Index Morborum.

*Hypochondriacorum Ratio.* Dec. Splanchin. |  
En. Carminat. | Pul. Splanchn.

*Hypnotica. V. Somnifera.*

*Hysterica Externa.* Empl. Epispast. | E. ad Lan-  
guores. | E. Volat. | E. V. Fætid. | Fot. Spirituos. |  
Nodul. Hyster. | Sinapism. | Sp. Vini Camph.

*Hysterica Interna.* Cerev. Hyft. | Dec. Hyster. |  
Dec. Pacif. Hyster. | Dec. Sac. Sedat. | Elect. Cam-  
phor. | E. Hyster. | E. Peruv. Epilept. | E. Spiri-  
tuos. | Emuls. Hyfter. | Enema Carmin. | E. Hy-  
ster. | Essent. Cord. Hyfter. | Hautt. Camph. | H.  
Hyfter. | H. è Sale Volat. | Jul. Camph. | J. de Cast. |  
J. Hyfter. | J. Perl. Hiit. | Mist. Balf. Peruv. | M.  
Hyfter. 2. | M. Mosch. | Pil. Camph. | P. Castor. |  
P. Hyfter. | P. Solenand. | P. Vol. 2. | Pul de Gut-  
teta | P. Hyfter. | P. Pæon. Comp. | Spir. Vini  
Camph. | Tabel. Hyft. | Tinct. Epilept. | T. Hy-  
ster. | *V. Chalybeata.*

*Hysteriæ Ratio.* Elect. Camph. | Jul. Hy-  
ster. | J. Perl. Hyft. | Nodul. Hyft. | Pul. Hyfter.

*Hysterica Purgantia.* Dec. Agar. | Pil. Cephal. |  
P. Chalyb. Fat. | Serum Purg. Hyfter. | Tinct.  
Purg. Cephal.

*Hysteriæ, & Hypochondriacæ, Affectiones*  
*non esse eisdem.* Pul. Splanchn.

*Hysteriæ quales Moschum ferant.* Pil. Sole-  
nand.

I.

*Ictericæ.* Cerev. Ictér. | Dec. Berber. | D. Can-  
nab. | D. Ictér. | D. Sac. | D. Tartar. | D. Urticæ  
Alcal. | Elect. de Curc. | E. Ictér. | Empl. Ictér. |  
Exp. Ictér. | E. Millep. Ictér. | Hautt. Sapon. | Mist.  
Alcalif. | M. ex Ocul. Cancr. | M. Sapon. | M.  
Tart. | Pil. Diacurc. | P. Ictér. | P. Smegmat. | P.  
Rhab. | P. è Tart. dupl. | P. Viperat. | Tinct. Gent. |  
T. Purg. Ceph. | T. Rhab. | Vin. Amar. | V. Ictér. |  
*V. Chalybeata.* A a 3 In

Index Morborum.

*In Ictero Intentiones.* Dec. Icter. | Elect. de Cur.  
Cuma.

*De Ictero Lethali.* Dec. Berber.

*Ad Iliacam passionem.* En. Oleof. Amar. | E-  
pith. Anod. | Fot. Spirituos. | Hautf. contra Vom. |  
Jul. Antemet. | Miit. Corall. | Spir. Vini Camph.  
*V. ad Colicam. Somnifera.*

*In Iliaca passione usus Follis.* En. Ol. Amar.

*Contra Inappetentiam.* V. Stomachica.

*Incrassantia.* Cerev. Astring. | Dec. Incrass. | D.  
Malvæ. | Emulf. Arab. | Pul. Arab. | P. Incrass. |  
Syr. Incrass. | S. de Ovis. | V. Analeptica. Pect. In-  
crass.

*Incrassantia. Menstruationis tempore Mala.* Jul.  
Stypt.

*Incrassantia in Tussi Thoraica mala.* Hautf. ad  
Catarrh.

*Infantibus Testacea esse optima.* Pulv. Edulc.

*Ad Infantum Nares emungendus.* Errhin. Vi-  
trioli.

*Ad Infantes morosos Instrumentum.* Infus. An-  
thelm.

*Ad Inflammationes.* Fot. Astring. | F. ad Hæ-  
morrh. flux. | U. Angin. Anodyna. Erysip. Pleurit.

*Instrumentum pro Infantibus morosis.* Infus.  
Anthelm.

*An Intestina Confortanda.* En. Carminat. | E.  
Confort. | E. Corrob. | E. de Malicorio.

*Intestinorum motus.* Supposit.

*Intestinorum Remediorum Ratio.* En. Anod. |  
E. Balsam. | E. Carmin. | E. Colic. | E. Confort. |  
E. Terebint.

*Ad Intestinorum prolapsum.* Fot. Astring. | Suf-  
fit. ad Ani procid.

*Ischiatica. V. Arthritica.*

*Ad Ischuriam. V. ad Arenulas. Diuret. Urinæ*  
*Ard.* *Ischu*

Index Morborum.

*Iscburi Ratio.* Vapor ad Urinam ciendam.  
*Zulap. Cordiale Extemporaneum.* Mist. Card.  
Edule.  
*Zulap. Hyster. Extemp.* Mist. Hyft. Aq.  
*Juniperi Baccarum Vires.* Dec. Junip. Comp.  
*Jusculorum Vires* Jusf. Consum.

L.

*Ad Lac Repellendum.* Ung. ad Lac rep.  
*De Lacte destillato.* Aq. Limac. Scorb.  
*Lateralia Externa.* Catap. de Iride. | C. Later. |  
Emp. Carminat. | E. Later. | E. Nephrit. | E. Pleur.  
rit. | Fot. Anod. | Fot. ad Colic. | F. ad Inflam. | F.  
Later. | Linim. Later. | Saccul. Lateral. | Sp. Vini  
Camph. | Ung. Pleurit.  
*Lateralium Externa. Ratio.* Fot. Later. | Lin.  
Later.  
*Lateralia Interna.* V. Carm. Dol. Later. Pleur.  
*Laudanum colare.* Pist. Pacif.  
*Laxantia.* Dec. Passul. | D. Tamarind. | Elec.  
Laxans. | E. de Manna. | Enema Emoll. | E. pro  
Infant. | E. Laxans. | Mist. Tereb. | Passula Laxat. |  
Pil. de Guaj. | Potio Lenit. | Pullaxans. | P. Rhab.  
c. | Ser. Deop. | S. Diaret. | S. Tamarind. | Tinc.  
Purg. Ceph. | T. Rhab. | Supposit.  
*Ad Lethargum.* V. Morb. Soporof.  
*Limaces destill.* Aq. Limac. Pect.  
*Lingum genera, & Ratio.* Loh. Viride.  
*Ad Linguae Ardorem, Fissur. &c.* Elec. Sa-  
nans. | Gargar. varia. | Loh. com. | L. Lavig. | L.  
Mucilag. | L. Rub. | L. Vitell. | Mist. ad Gulam. V.  
*Ad Aphthas. Oris fissur. Ad Sitim.*  
*Ad Linguae Paralyfin.* Elect. Apophleg. | Empl.  
Epispast. | Errhin. de Elater. | E. de Euphorb. |  
Garg. Paralyt. | G. ad Pituit. | G. Sinap. | Loh. A-  
pophlegm. | Masticator. V. Paralytica.

Index Morborum.

*Linguae Sordes unde.* Garg. deterg.  
*Lochiorum fluxum scientia.* V. Emmenagoga.  
*Lochior. fl. cohibentia.* V. Hemorrh. fist.  
*Lochia non inhiberi ab Opio.* Jul. Puerp.  
*Ad Luem Veneream.* Dec. Sanct. | Pil. Sanct. V.  
Gonorrh.  
*Ad Lumbaginem.* V. Dol. Dorfs.  
*Ad Lumbaginem Intentiones.* Empl. ad Lum-  
bag.  
*Lumbis applic. Ratio.* Empl. Dorfsale.  
M.  
*Malignitas quid.* Pul. Theriacal.  
*Mellis Vires & Depuratio.* Hydrom. Sinap.  
*Melancholica.* V. Hypochond. Splanchn.  
*Contra Melancholiam Intentiones.* Expres. Re-  
frig. | Infus. Card.  
*Menses scientia.* V. Emmenagoga.  
*Menses sistentia.* Fot. ad Haemorr. fl. | Hautt.  
Japon. | H. Stypt. | Hydragola Chart. | Infus. Stypt. |  
Jul. Stypt. | Pil. Astring. | P. Diacalcit. | P. e Sang.  
Drac. | P. Stypt. | Pul. Haemopt. | P. contra Haem-  
orrh. | P. Laccae Comp. | P. Stypt. 2. | Syr. In-  
crass. | S. deOvis. | Tinct. Japon. | Troch. Haemopt.  
V. Ad Haemorrhag. Incrassantia.  
*Mercurialia.* Bol. Vermif. | Dec. Corallina. |  
Empl. de Merc. crudo | Errhin. Chym. | Garg. ad  
Ulcera | Lotio Mercur. | Pil. de Merc. crudo | P.  
de Merc. dulci | P. de Scammon. | Pul. Anthel-  
mint. 2. | Ung. Dissip.  
*Mercurialium Vires, Noxae, & Remedia.* E-  
lect. Miner. | Lot. Merc.  
*Mercurialia Cancro obesse.* Garg. ad Ulc.  
*Mercurii Purgatio.* Pil. de Merc. crudo.  
*Mercurium dulcem male praescribi simul cum*  
*Sale Alcalisato.* Pil. de Merc. dulci.  
*Mercurium dulcem corrigere Variolas.* Pil. de  
Merc. dulci, Mer-



Index Morborum.

*Mercurium dulcem non dandum in Hauſtu.* Pul.  
Anthelm. Purg.

*Mercurii ſublimatei Probatio. Effectus boni, mali,  
& eorum remedia.* Lotio Merc.

*Contra Miſtionem in Lecto.* Dec. Cannab. | Empl.  
Punic. | Pul. Conſol. Comp. | P. Montagn. |  
Tinct. Japon.

*Contra Miſturitionem.* Hauſt. Camph. | Pil.  
Camph. | *V. Incaſſantia.*

*Millepedum Vires.* Expr. Millep. ſimp.

*Ad Morbos Soporofos Externa.* Catapl. Diaſi-  
nap. | C. de Halec. | C. de Raph. | C. Supped. |  
Empl. Apopl. | E. Cephal. | E. Epifpaſt. | E. Excit. |  
E. Nuchale. | E. de Pyreth. | E. Supped. | E. Vo-  
lat. 2. | Erhina omnia | Fot. Spirituoſ. | Linim.  
Volat. | Pul. Sternut.

*Ad Morb. Sopor. Interna.* Cerev. Ceph. | Dec.  
Ceph. | D. è Lignis | D. Neurot. | D. Sanct. 2. | E-  
lect. Apophlegm. | E. Scorb. cal. | E. de Sinapi | E.  
Spirit. | Elix. Volat. | Emetica | Enema Apopl. | L.  
Hyſter. | Garg. Paral. | G. ad Pituit. | G. Sinap. |  
Hauſt. Epilept. | H. Hyſter. | H. è Sal. Vol. | Infuſ.  
Cephal. | Jul. de Caſt. | J. Cephal. | J. Hyſter. | J.  
Volat. | Miſt. Apoplect. | M. Paralyt. | M. Volat. |  
Pil. de Amb. | P. de Caſt. | P. Volat. 2. | Pul. Am-  
bræ c. | P. Major. c. | P. Sinap. | Tinct. Epilept. |  
T. Gent. | T. Purg. Cephal. | Troch. Apopl. | Vin.  
Amar.

*Ad Morb. Sopor. Intentiones.* Pul. Major. comp.

*Ad Morſum Venenatum.* Catapl. Theriac. | Dec.  
ad Morſ. Canis. | Pul. Cephal. | Spir. Vini Camph. |  
Tinct. Alexit. | T. Gent. *V. Alexiph.*

*Moſchus quibus Hyſtericis conueniens.* Pil. So-  
lenand.

*Mumia uſus damnatus.* Pul. ad Caſum.

Index Morborum.

N.

*Narcotica. V. Somnifera.*  
*Nephritica. V. ad Arenulas.*  
*In Nephritide Cautio.* Jul. Diur. Acid.  
*Neurotica.* Bals. Mirab. | Dec. Neurot. | Express.  
Millep. *V. Paralytica.*  
*Nitri Vires.* Dec. Coccin. | Haust. Nitros. | Jul.  
Pleurit. | Pul. Nitros.  
*Nitri abusus.* Jul. Diur. Nitros.  
*Nitrosa non miscenda Spiritibus Acidis.* Syr.  
Diuret.  
*Nitrosa non convenire in Feb. Malignis cum*  
*Diarrhœa, aut Vomitu.* Dec. Coccin.  
*Nitri modus exhibendi.* Dec. Coccin.  
*Nocturna Pollut. V. Ad Gonorrh.*

O.

*Ad Obstructiones.* Cerev. Aper. | C. Ictēr. | C.  
Purg. Hydrop. | Dec. Aper. | D. Cachect. | Elect.  
Tartaris. | Infus. Referans. | Julap. Propr. | Mist.  
Ecphract. | Pil. Ammon. Stomach. | P. Ecphract. |  
P. de Guajaco | Pul. Pept. Tartar. | P. Rhab. c. |  
Serum Deop. | S. Scorb. | Succ. Cochl. | S. Scorb. |  
Syr. de Ammon. | Tinc. Gent. | Vin. Amar. | V.  
Scorb. | Ung. Aper. | U. Splanh. | *V. Chalybeata.*  
*Diuretica. Emmenag. Ictērica. Scorb. Splanchnica.*  
*Obstructiones non fieri à Cortice Per.* Elect. Pe-  
ruv. Epilept.  
*De Oculis.* Frontale. | Pul. Sternutat.  
*De Oculis Cancr. & Acidis.* Haust. ad Febr.  
Vulner.  
*Ocul. Cancr. pr. ep.* Emulf. Edulc.  
*Odorifera.* Pastil. Odorif. | Pul. Capilar. | P. O-  
dor. | P.

O.

Index Morborum.

O. Damasc. | Suffit. Odor. | Troch. Mosch.  
*Odorifera ista fetere.* Suffit. Odor.  
*Odorifera quibus & quare nocent.* Pil. de Ambra.

*Oleum Amygdal. cautè Aurib. immittendum.*  
Mist. Acoviit.

*Oleor. Chymic. Probatio.* Olæofacch. Card.

*Oleor. Chym. miscendi modus.* Mist. Junip.

*Olea Chym. in Enemat.* En. Anod.

*Ol. Chym. Usus externus.* Ung. Pect.

*Olei lini depuratio.* Hautf. Oleof.

*Ab Oleosis non statim bibendum.* Hautf. Oleof.

*Oleosa non occludere poros.* Ung. Aperit.

*Ophthalmica Externa.* Balf. Mirab. | Catap. de Pomis | C. de Sedo | Empl. Cephal. | E. Epispast. | E. de Major. | Epith. Front. Lact. | Fot. Ophthalm. | Frontale | Linim. Front. | Pul. Capill. | Ung. Front. *V. Catarrh. Cephal. Refrig.*

*Ophthalm- Interna.* Dec. Neurot. | Expr. Millep. f. | Pul. Euphrag. c. | P. Major. c. | P. Millep. c. | P. de Nuce Mosc. c. | P. Pept. *V. Cephalica.*  
*Refrigerantia.*

*Opiata. V. Somnifera.*

*Opiata Puerperis convenire.* Jul. Puerp.

*Opiata Celare.* Mist. Pacif.

*Cum Opiatis Cardiaca.* Hautf. Diaphor.

*Opium cautè Auribus indendum.* Catap. de Cymino.

*Opium in Enemate.* En. Somnif.

*Opium externè applic. forsitan non Anodynum.*  
Empl. Anod.

*Oris Medicamenta. V. Stomatica.*

*Ad Orthopnoeam. V. Asthma. Dyspnoea.*

*Otica. V. Aurium Morb.*

*Ad Ozenam.* Garg. Myrrh. | Tinc. Antiphth. | T. Japon.

P.

Index Morborum.

P.

*Ad Palp. Trem. & c. Cordis. V. Cordis. Palp.*

*Panis destillatus. Aq. Limac. Pect.*

*Paralytica Externa. Balneum* | *Catap. Diastap.* | *C. de Rapis* | *Empl. Apoplect.* | *E. Carminat.* | *E. Epispast.* | *E. Nuchale* | *E. de Pyreth.* | *E. Volat.* | *Fot. ad Artic. dol.* | *F. Robor.* | *F. Spirit.* | *Linim. Paralyt.* | *L. Volat.* | *Lotio Ceph.* | *Ol. Paralyt.* | *Sinapifimus* | *Smegma Ceph.* | *Spir. Vini Camph.* | *Thermæ Sulph.* | *Tinct. Canthar.* | *Ung. ad Atroph.* | *U. Salino-volat.*

*Paralyticorum Externorum Ratio. Empl. de Pyreth.* | *Linim. Paralyt.*

*Paralytica Interna. Balf. Mirab.* | *B. Schefferi* | *Cerev. Ceph.* | *C. Diuret.* | *C. è Lignis* | *C. Scorb. cal.* | *Dec. Cephal.* | *D. Chamæp.* | *D. Junip.* | *D. è Lignis* | *D. Neurot.* | *D. Pæon. c.* | *D. Sanct. 2.* | *E. Lec. Apophleg.* | *E. Mag.* | *E. de Sinapi* | *E. Spirit.* | *Elix. Volat.* | *Emetica* | *Enema Apoplect.* | *E. Carmin.* | *E. Hyster.* | *E. Terebinth.* | *Garg. Paralyt.* | *G. Sinapin.* | *Hautf. Hyster.* | *H. è Sal. vol.* | *Infus. Ceph.* | *I. Zed. comp.* | *Jul. de Cast.* | *J. Ceph.* | *J. Volat.* | *Loh. Apopleg.* | *Mist. Apopl.* | *M. Balf. Ceph.* | *M. Junip.* | *M. Paralyt.* | *M. Tereb.* | *M. Volat.* | *Oxym. Purg. Pect.* | *Pil. de Castor.* | *P. Craton.* | *P. Solenand.* | *P. Volat. 2.* | *Pul. Euphrag. c.* | *P. Gutteta* | *P. Major. c.* | *P. Millep. c.* | *P. Sinap. c.* | *P. Sternutat.* | *Succ. Scorbut.* | *Tinc. Epilept.* | *Troch. Paralyt.* | *V. Mirab.*

*Paralyt. Internorum Ratio. Mist. Paralyt.*

*Paralyticis qualia conveniunt. Mist. Paralyt.*

*Paralyseos Diagnostica. Ol. Paralyt.*

*Ad Partum, & Puerperas. Bol. ad Casum* | *E. lect. de Cinnam.* | *Mist. Aur.* | *M. Hyster. Spir.* | *M. Puerp.* | *Pil. Puerp.* | *Pul. ad Casum* | *P. Myrr. comp.* | *P. Puerp.* | *Vapor ad Partum* | *Ung. Puerp.* | *V. Dol. post Partum. Emmenag. Puerp.* *Ad*

Index Morborum.

*Ad Partum promovendum Intentiones.* Mist.  
Hyfter. Spir. | Pil. Puerp.

*Passularum Vires, & differentia.* Dec. Pect.  
Balsam.

*Pectoralia Externa.* Catapl. de Iride | Empl.  
Pect. | E. Stomach. | Saccul. Later. | Scut. Pect. |  
Ungu. Pect.

*Pectoralium Extern. Ratio.* Empl. Pect.

*Pectoralia Balsamica.* Aq. Bals. | Decoët. Balsam. | D. Pect. Bals. | D. Tolut. | Elec. Bals. | E. Dia-  
fulph. | E. Lucatel. | E. de Myrr. | E. Terebinth. |  
Emulf. Balsam. | Loh. Balsam. | L. Lucatel. | L.  
Myrrh. | L. Peruv. | Mist. Balsam. | M. B. Pect. |  
M. B. Peruv. | M. Terebinth. | Pil. Balsam. | P. Gi-  
lead. | P. de Myrrha | P. Sulph. P. Tolut. | Pul.  
Balsam. | Syr. Balsam. | S. de Myrr. | Tinc. Bals. |  
T. Pect. | Troch. Bals.

*Pect. Bals. Ratio.* Dec. Bals. | Elec. Bals. | Loh.  
Myrr. | Pil. Gilead.

*Pectoralia Incidentia.* Dec. Expect. | Elect. Ex-  
pect. | E. Spirituos. | Emulf. Asthmat. | E. Brun. |  
Haust. è Sale Vol. | Hydrom. Asthmat. | H. Joël. |  
H. Pect. | Jul. Diuret. Aromat. | J. Pect. | Loh. de  
Allio | L. Apophlegm. | L. Asthmat. | L. Emul. | L.  
de Lino | L. Myrr. | L. Peruv. | L. Vir. | Mist. Am-  
mon. | M. Asthmat. | M. Expect. 2. | M. Sapon. |  
M. Tereb. | Oxym. Asth. | O. de Peto | O. Purg.  
Pect. | Pil. de Allio | P. Asthmat. | P. Croc. | P. Ex-  
pect. | P. Nig. | P. Pect. | P. Volat. 2. | Potio de Am-  
mon. | P. Diafulph. | P. Millep. comp. | Syr. de Al-  
lio | B. de Ammon. f. | S. Asthmat. | S. de Helen. |  
S. de Myrr. | S. Nicot. | Tinc. Pector. | Vin. Enul.

*Pector. Incid. Ratio.* Dec. Expect.

*Pectoralia Incrassantia.* Decoët. Catarrh. | D.  
Catechu. 2. | D. Cerev. | D. Cynogl. | D. Glycyrr. |  
D. Incrass. | D. Malacense | D. Pect. | D. Rapar. |  
D.

Index Morborum.

D. Ros. | Elect. de Malva | E. de Manna | E. Ma-  
 stich. | E. Peët. | E. Quadrat. | E. Rosat. | E. Sanans. |  
 Extract. Peët. | Hautf. Bech. | H. ad Catar. | H. è  
 Cynogl. | H. Lact. | H. Sacchar. | Infus. Hispan. |  
 Loh. Bech. | L. Com. | L. Haly | L. Incaff. | L. O-  
 leof. | L. ad Ruced. | L. è Sperm. Ceti | L. Vitell. |  
 Mel. Passul. 2. | M. Peët. | Mist. Diaphulph. | M. de  
 Glycyr. | Pil. Sulph. | Pul. Arab. | P. Incaffans |  
 Syr. Cynogl. S. Incaff. | S. de Liquir. | S. de Ovis |  
 Tinct. dulc. | Troch. Catarrh. | Troch. Peët. n.

*Peëtoral. Incaffant. Ratio.* Dec. Peët. | El. Bals. |  
 Loh. Bech.

*Peëtoralia Mixta.* V. Bechica.

*Peëtoralium Ratio.* Jul. Peët. | Loh. Lucatel. |  
 Mist. Peët. | Pil. Croc.

*Peëtoralia que sunt vera.* Loh. Lucatel.

*Peëtoralium exhibendorum modus.* Infus. His-  
 pan.

*Peëtoralia non immediatè descendere in Pul-  
 mones.* Loh. Haly.

*Ad Pedum Tumores.* Lavament. Hydrop. | Li-  
 xiv. de Calce.

*Peptica.* Elix. Cinnam. | E. Garyoph. | E. Stom. |  
 Infus. Zedoar. | Pul. Anisc. | P. Aromat. | P. Car-  
 minat. | P. Nuc. Mosc. c. | P. Peët. 2. | P. Stom. 2. |  
 P. Tart. | Tinc. Aromat. | T. Gent. | T. Stom. |  
 Troch. Stom. | Vin. Amar. | V. Mirab. | V. Sto-  
 mach. *V. Carminat. Stomach.*

*Pepticorum Ratio.* Pul. Pept.

*Perlata.* Jul. Perl. 4. | Pul. Perl. | Sacch. Perl.

*Ad Perniones.* Epith. de Calce.

*Ad Pertussim Infantum.* Expr. Millep. ad Per-  
 tuf. | Jul. Mosc. | Mist. Mosc. | Syr. ad Tussim  
 Conv.

*Ad Phrenit. V. ad Febr. Ardent. Sitim. Vigiliis.*  
*Phibifica.* Aq. Balsam. | A. Limac. Scorb. | A. L.

Pe

Index Morborum.

Pector. | A. Millep. | Bals. Mirab. | Cerev. Peët. |  
 Dec. Cerevis. | D. Edulc. | D. Phthif. | Elect. Dia-  
 sulph. | E. de Myrr. | Express. Millep. | Jul. Perl.  
 Phthif. | Jusc. Galli | J. Phthif. | Lixiv. de Calce |  
 Loh. Myrr. | Pet. Phth. | Suffit. Phthif. | Syr. Bals. |  
 S. de Myrr. | Tinct. Antiphth. | Troch. Catarr. |  
 T. Phthif. | Vapor. Peët. | *V. Analept. Balsam. Ca-  
 tarrhal. Haemopt. Pectoral.*

*Ad Phthisin Intentiones.* Aq. Limac. Scorb. |  
 Dec. Phthif. | Jul. Perl. Phthif. | Loh. Myrr. | Tin-  
 ct. Antiphthif. | Vapor. Peët.

*Pilulas Cephalicas prestare Potionibus.* Pil.  
 Ceph.

*Pituitam in Corporis Habitu stagnantem Atte-  
 nuantia, Digerentia, & Educentia.* Dec. Cacheët. |  
 Oxym. Purg. Peët. | *V. Cacheëtica. Ad Obstructio-  
 nes. Scorbut. Splanchn.*

*Pituitam in Pulmonibus Corrigentia, & Ex-  
 purgantia.* *V. Asthmat. Pector. Balsam. Pector. In-  
 cid.*

*Pituitam in Ventric. & Intestinis Attenuan-  
 tia, & Evacuantia.* Emet. | Oxim. Purg. Peët. |  
 Pil. de Ammon. Stom. | P. Sylv. | Tinc. Purg. Ce-  
 phal. | *V. Carminat. Purg. Stomach.*

*Pituitam ex Ore educantia.* *V. Apophlegm.*

*Pleuritica Externa.* Catap. Later. | Empl. Pleur. |  
 Fot. Later. | Lin. Later. | Sacch. Later. | Ung.  
 Pleurit.

*Pleuriticor. Externorum Ratio.* Fot. Later. |  
 Ung. Pleur.

*In Pleuritide vera Externa non prodesse.* Lin.  
 Later.

*Pleuritica Interna.* Aq. Fimi | Dec. Coccin. | I D.  
 Peët. | D. Pleurit. | Emulf. com. | Expr. Pleurit. |  
 Haut. Pleur. | H. Nitros. | H. Oleos. | H. è S al.  
 Vol. | Jul. Pleur. | Loh. de Lino | L. Pleur. | M ist.  
 ad

Index Morborum:

ad Concret. | M. Pleurit. | pil. de Olib. | P. Pic. | P. Pleurit. | Pul. Hibern. | Sacch. Nitrat.

*Pleuriticorum Internorum Ratio.* Expr. Pleurit. | Jul. Pleur. | Mist. ad Concret. | Pil. Piceæ.

*Podagrica V. Arthritica.*

*Potus Febricitantium.* Dec. Acetosæ | D. Coccin. | D. Fracast. ten. | D. Lusitan. | D. Passul. | D. Ros. | D. Tamarind. | Emuls. Com. | Hydr. cum Cera. | Infus. Rosar. | Julap. Acido-dulce | J. Diur. Acid. | J. Refrig. | Pot. Vinos. Refrig. | Prifana | Serum Lujul. | S. Tamarind.

*Præparans.* Haust. Præp. | Pul. Acidus.

*Præp. Ocul. Cancr. Cretac. Testac. &c.* Emuls. Edulc.

*Ad Procidentiã Ani vel Uteri.* Empl. Punic. | Fot. Astring. Suffit. ad Ani procid. | S. ad Uteri prolapsum.

*Uterum non procidere.* Suffit. ad Uteri prolaps.

*Psorica. V. Ad Cutaneos Affectus.*

*Pro Puerperis.* Loh. Puerper. V. Dol. post. Parzum. Ad Partum. Feb. Maltig. Emmenag. Hemorrhag. sist. Hyster.

*Puerperis non semper obesse Opium.* Jul. Puerp.

*Purgans Externum.* Ung. Aloet.

*Purgantia Lenia, & Media.* Bol. de Cass. | B. Lut. | Cerev. Purg. Puerilis | C. Scorb. cal. | Dec. Agar. | D. Cachect. | D. Coprogog. | D. Diur. Cathart. | D. Cort. Jugl. Purg. | D. Purg. com. | D. Sanct. Purg. | D. Tart. Purg. | Elect. Corinth. | E. Laxans | E. de Manna | E. de Rhab. | E. Tamarind. | E. Tart. | Enema Commune | E. Laxans. | E. Purg. | E. Terebint. | Infus. Purg. | I. Rhab. c. | Mist. Tereb. | Ol. Rhab. | Passulæ Anthelm. | P. Laxat. | P. Purg. | Pil. Ammon. Stom. | P. Bened. | P. Cachec. | P. Catarrh. | P. Cephal. | P. Chal. Purg. | P. de Guajaco | P. de Rheo | P. Sanctæ | P. Stom. Purg.



Index Morborum.

Purg. | Potio de Ammon. | P. Lenit. | P. Purg. Nepht. |  
 P. de Rhab. | Pul. Laxans. | P. Rhab. c. | Serum  
 Deopp. | Tinc. Purg. Cephal. | T. Rhab. | Vin. A-  
 mar. Gath. | V. Cathart.

*Purgantia fortiora.* Bol. Purg. Com. | Cerev.  
 Purg. Hydrop. | Dec. Cort. Jugl. purg. | Elect. Hy-  
 drop. | E. Purg. | Elix. Cathart. | Emulf. Cath. |  
 Essent. Citrina | Hautf. è Diagyrd. | H. Hydrag. |  
 Oxym. de Pet. | Pil. Cathol. | Pil. Col. | P. Hydrag. |  
 P. Luteæ | P. de Merc. 2. | P. de Scammon. | Potio  
 Purg. Hydr. | P. P. Refin. | P. Sancta | P. Warwic. |  
 Pulv. Cathart. | P. Cathol. | P. Panchymag. | Syr.  
 Diagyrd. | Tinc. Purg. | Vin. Hydr. 2.

*Purgantia Hysterica, & Splenica.* Dec. Agar. |  
 D. Jugl. purg. | Pil. Bened. | P. Cachect. | P. Cephal. |  
 P. Chal. Purg. | P. de Guajaco. | Potio de Ammon. |  
 Serum Purg. Hyster. | Tinc. Purg. Cephal.

*Purgantia Pectoralia.* Bol. de Callia | Dec. A-  
 gar. | D. Pect. | D. Sanct. Purg. | Elec. de Manna |  
 Mist. Tereb. | Pil. Catarrh. | P. de Guajaco | Potio  
 de Ammon. | P. Sancta.

*Purgantium Resinosorum. noxa.* Emulf. Ca-  
 thart.

R.

*Ad Rachitidem* Aq. Limac. Pect. | Cerev. Purg.  
 pro Puer. | C. ad Rachit. | Dec. Aper. | D. Edulc. |  
 D. Pect. | Empl. Spinale | Jul. Perl. Phth. | Linim.  
 Spin. | Syr. ad Tullim | Ung. Aperit.

*Rachitis quando maximè occurrit.* Cerev. ad  
 Rachit.

*Ad Raucedinem.* Elect. Lucatel. | E. Rosat. |  
 Extr. Pect. | Loh. Com. | L. ad Rauced. | L. Vitell.  
 V. Analept. Catarrh.

*Refrigerantia Interna.* Dec. Acetosæ | D. Coc-  
 cin. | D. Lusitan. | D. Tamarind. | D. Urticæ acin. |  
 Elect. Acid. | Emulf. Com. | En. Refrig. | Expr.  
 Beccab. | E. Refrig. | E. Scorb. temp. | Garg. De-  
 terg. | G. ad Ling. Ard. | G. Refrig. | G. de Sedo |  
 Hautf.

Bb

Hautf.

Index Morborum.

Hauft. Nitroſ. | H. Pareg. Refrig. | Julap. Acido-  
dulce | J. Refrig. | J. de Sedo | Pul. Nitroſ. | P. Sa-  
liv. mov. | Sacch. Nitroſ. | Serum Lujul. | Syr.  
Diuret.

*Refrigerantium Internorum Ratio.* Infuſ. Roſ. |  
Jul. Refrig. | Serum Lujul.

*Refrigerantia Externa.* Catapl. Papav. | C. de  
Pomis | C. Sambuc. | C. de Sedo | C. de Fer. Ci-  
mol. | Emp. de Albo | Epith. Cephal. | E. Front. |  
E. de Sacch. Saturni | Fot. Ophthal. | F. Pacif. |  
Lin. Front. | Lotio de Ceruſſa | Ung. ad Eryſip. |  
U. Refrig. | U. Renale.

*Repellentia.* Catapl. de Sedo | Epith. Alum. | E.  
de Sacch. Saturni | Fot. Aſtring. | F. Dyſenter. |  
F. ad Hæmorrh. flux. | Lotio de Ceruſſa | L. ad E-  
rupt. | Tinct. Antipt. | T. Japon. | Ung. ad Lac  
repell. | U. Refrig.

*Repellentia in Angina, & Eryſipelate mala.*  
Catapl. Angin. | Miſt. ad Eryſip.

*Revulſionis Ratio.* Lotio Ped.

*Ad Rheumatifmum.* Dec. Depur. | D. Edule. |  
D. Peët. | D. Sarſæ | Emulſ. Com. | Epith. de Cal-  
ce | Infuſ. Traumat. | Pul. ad Caſum | P. Hiberna.  
*V. Refrigerantia.*

*Ad Ruëtus. V. Carminatica. Peptica.*

S.

*Sacchari nimium uſum eſſe pernicioſum.* Elect.  
Peët. | Hauſt. ad Catarr.

*Salis Prunelle modus exhibendi.* Dec. Coccin.

*Sal Succini.* Pul. Diuret.

*Salia volatilia in Clyſteribus.* En. Anod.

*Salium volatiliu operationes.* Hauſt. è Sal. vol.

*Salivam educentia.* Elect. Apophl. | Garg. ad Pi-  
tuit. | G. Paralyt. | G. de Pyret. | G. Sinap. | Loh.  
Apophlegm. | Maſticator. | Pil. Diacalcit. | Pul. Sa-  
liv. mov. | Sacch. Nitrat. | Tinct. Odontalg. | Va-  
por ad Ang.

Sa-

Index Morborum.

*Salivationem non impedi ab Astringentibus.*  
Garg. de Vite.

*Sanguinem Acrem Diluentia, & Edulcorantia.* Cerev. Pect. | C. Scorb. Attemp. | Dec. Edulc. | D. Incaff. | D. Liber. | D. Malv. | D. Passul. | D. Pect. Bals. | D. Sarsæ. | Emull. Arab. | E. Com. | Jusç. Cancr. fluv. | Pul. Arab. | P. Edulc.

*Sanguinem Coagulatum Dissolventia.* Bol. ad Casum | Dec. Traumat. | Expr. Millep. f. | Hautf. ad Casum | H. è Sal. vol. | Hydrom. simp. | Infus. Refer. | L. Traumat. | Jul. volat. | Mist. ad Concret. | M. è Sperm. Ceti | M. ex Oc. Cancr. | M. Succinata | Oxym. Purg. Pector. | Pil. Asthmat. | P. Halofanth. | Potio Vuln. | Pul. ad Casum | P. Halofanth. | P. Hibern.

*Sanguinem Crassum Attenuantia. V. Amara.*  
*Pectoralia Incid. Scorb. calida.*

*Sanguinem Depressum Exaltantia. V. Chalybeata. I. Ferica. Scorb. calida.*

*Sanguinem Fæculentum Depurantia.* Aq. Millep. | Cerev. Antimon. | C. Aper. | C. ad Cancr. | C. Hydrop. | C. P. Antimon. | C. Scorb. | Dec. Aper. | D. Cachect. | D. Chamæp. | D. Depur. | Edulc. | D. Psoric. | D. Sarsæ | Elect. Cinnab. | E. Miner. | E. de Sarsæ | E. Tartar. | Expr. Becab. c. | E. Millep. f. | E. Scorb. | Mist. Tereb. | Pulv. Edule. | P. Ocul. Cancr. | Serum Deop. | S. Diatet. | Suc. Attemp. | S. Scorb.

*Sanguinem Ferventem Refrigerantia. V. Refrigerantia. Ad Sitim.*

*Sanguinem Attenuatum Incrassantia. V. Sang. Acrem.*

*Sanguinis Fluxum sistentia. V. Hemorrhagiam sistentia.*

*Ad Sanguinis Mictum. V. Hemorrh.*

*Ad Sanguinis Sputum. V. Hemop.*

*Sarsæ, & China vires suspectæ. Dec. Sarsæ.*

*Ad Scabiem, V. Psorica.* Bb 2 Scor.

Index Morborum.

*Scorbutica Externa.* Balneum | Empl. Arthrit. | E. Epispast. | E. de Merc. crudo | E. volat. | Epith. de Calce | Fot. ad Artic. dol. | F. Podagr. | F. Scorb. | F. Spir. | Sinapismus | Spir. Vini Camp. | Tinct. Cantharid. | T. Laccæ.

*Scorbuticorum Externorum Ratio.* Fot. Scorb.

*Scorbutica Interna Calida.* Aq. Scelotyrb. | Cerev. Diuret. | C. Scorb. cal. | C. S. Extemp. | Dec. Junip. 2. | D. Scelotyrb. | D. Trifol. | Elect. Scorb. cal. | E. de Sinapi | Expr. Scorb. cal. | Gargar. contra Fætorem. | G. Myrrh. | G. Prunell. | G. Scorb. | G. ad Ulcera. | Jul. Scorb. | Mist. Scorb. | Sacch. Scorb. Serum Scorb. | Spir. Antiscorb. | Succ. Cochl. | S. Scorb. | Tinc. Gent. | Vin. Scorb.

*Scorbuticorum Calidorum Ratio.* Cerev. Scorb. cal. | Dec. Scelotyrb. | Elect. Scorb. cal.

*Scorbutica Temperata.* Aq. Fimi | Aq. Limac. Scorb. | Cerev. Aper. | C. Scorb. Attemp. | Dec. Aper. | D. Depur. | D. Passul. | D. Sarsæ | Elec. Acid. | E. Scorb. temp. | E. Tartarif. | Expr. Becab. c. | E. Refrig. | E. Scorb. temp. | Mist. ex Oculi Cancr. | Pulv. Acid. | P. Edulc. | Sacch. Nitrat. | Serum Diætet. | Succ. Attemp. | S. Scorb.

*Scorbuticorum temp. Ratio.* Cerev. Scorb. attemp. | Succ. Scorb.

*Scorzoneræ vires suspectæ.* Dec. Variolos.

*Ad Scrophulas.* Aq. Bard. Comp. | Aq. Millep. | Cerev. ad Cancr. 2. | C. ad Scroph. | Dec. Liber. | D. ad Scroph. | Expr. Millep. | P. Balsam. | P. de Merc. 2. | Pul. ad Scroph. | P. ad Strumas.

*Ad Scrophulas Intentiones.* Dec. ad Scrophulas.

*Ad Scrophulas Remedia quando potissimum exhibenda.* Pul. ad Strumas.

*Ad Scybalos expellendos.* Dec. Coprogog.

*Ad Secundinas retentas.* V. Emmenag Puerper.

*De Scuna.* infus. Purg. | Pul. Laxans.

Index Morborum.

*Serum Destillationi commodius esse Lacte. Aq. Bard.*

*Sinapismorum Vires. Sinapismus.*

*Ad Singultum. Catap. Stomach. | Eteofach. card. | Empl. volat. | Fot. Spirit. | F. Stom. | Jul. Mosch. | J.M. Infant. | Pil. de Ambra | P. Solenand. | Saccul. Arom. | Spir. Vini Camph.*

*De Singulta. Jul. Mosch.*

*Ad Sitim. Dec. Acetosæ | D. Coccinel. | D. Depur. | D. Lusitan. | O. Passul. | D. Scorz. | D. Tamarind. | Elect. Acid. | E. Tartar. | Emulf. Com. | Expr. Becab. c. | E. Refrig. | Garg. Com. | G. Deterg. | G. ad Linguae ard. | G. Refrig. | Haust. Nitros. | Hydrom. cum Cerasis | Infus. Ros. 2. | Jul. Acidodulce | J. Card. temp. | J. Refocill. | J. Refrig. | J. de Sedo | Porus vinos. Refrig. | Prifana | Pul. Nitros. | Sacchar. Nitrat. | Ser. Lujul. | S. Tamarind. | Syr. Diuret. | Troch. è Tamarind.*

*Somnifera Externa. Catapl. Papav. | C. Supped. | C. de Ter. Cimol. | E. Epispast. | E. Suppedale | E. pro Temporib. | Epith. Cephalalg. | E. Front. 2. | Fot. Pacif. | Linim. Front. | Lint. Somnif. | Lotio Ped. | Ung. Front.*

*Somnifera Interna. Dec. Fracast. | D. Pacif. 2. | D. Sacr. Sedar. | Emulf. Com. | E. Pacif. | Enema Col. | D. Somnif. | Haust. Pareg. 2. | H. Variolos. | Mist. Pacif. | M. Papav. | M. Theb. | Pil. Catarrh. | Potio Colica.*

*Ad Soporosos Morb. V. Morb. Sopor.*

*Ad Spasimum. V. Contra Convuls. Paralytica.*

*Specificorum Ratio. Dec. Cort. Jugl.*

*Spiritus Sal. Armen. Halitus ad Menses evocandos. Vapor. è Colocynt.*

*Spir. Vini Externa operatio. Mist. ad Erysip.*

*Spir. Vini, & Sal. Volat. in Enemate. En. A. nod.*

*Spirituosa cum Unctuosis. Ung. Pleur.*

Index Morborum.

*Splanchnica & Splenetica Externa.* Empl. Carminat. | E. ad Languores | E. Splenet. | Fot. Splenet. | Ung. Aperit. | U. Diffip. | U. Splanchn. | U. Splenet.

*Splanchnica, & Splenetica Interna.* Aq. Millep. | Cerev. Splanchn. | C. Splenet. | Dec. Chamæp. | D. Cort. Jugl. 2. | D. Junip. 2. | D. Pæon. c. | D. Splanchn. | D. Splenet. | Elect. Camphor. | E. Corinth. | E. de Curcuma | E. Splanchn. | Enema Carmin. | Expr. Refrig. | Infus. Zedo. c. | Jul. Carminat. | J. Propr. | J. Splanchn. | Mist. Arom. | M. Carmin. | M. Ecphractica | M. Junip. | M. Volat. | Passulæ Laxat. | Pil. de Castor. | P. Ecphract. | P. de Rheo | F. Splenet. 2. | Potio de Ammon. | Pulv. Arthrit. | P. Carminat. | P. Rhab. comp. | P. Splanchn. | Serum Deopp. | S. Splenet. | Tinc. Gent. | Vin. Amar. | V. Emul. | V. *Aper. Chalybeata. Scorbatica.*

*Splanchnicorum Ratio.* Dec. Splanchn. | Mist. Ecphract. | Empl. Splenet.

*Stercoris Pavonis partes duæ.* Cerev. Epilept.

*Sternutatoriorum Ratio.* Pul. Sternut.

*Sternutatoria in Aurium, & Oculorum affe-  
ctibus mala.* Pul. Sternut.

*Stomachica Externa.* Catapl. Stomach. | Empl. Punic. | E. Robor. | E. Stomach. 2. | Epith. Stomach. | Fot. Astring. | F. Spirit. | F. Stomach. | Saccul. Stomach. | Scut. Stom. 2. | Spir. Vini Camph. | Ung. Stomach.

*Stomach, Externorum Ratio, & Locus.* Empl. Stom.

*Stomachica Interna.* Aq. Junip. | Cerev. Junip. | Dec. Junip. 2. | Dec. Maltic. | Elæosac. | Elect. Acid. | E. Card. cal. | E. de Cinnam. | E. Cretac. | E. Magn. | E. de Ment. | E. Spirit. | E. Stomach. | E. de Zedo 2. | E. è Zinzib. | Elix. Cinnam. | E. Stom. | Expr. Ros. | Hautf. contra Vom. | Infus. Zedoar. | Ju.

Index Morborum.

Julap. Antemet. | J. Garyoph. | J. Cord. | J. Stomach. | J. Volat. | Mist. Alcalifata | M. Arom. | M. Corall. | M. Junip. | M. ex Ocul. Cancr. P. M. Stomach. | M. Volat. | Pil. de Ammon. Stom. | P. Antemet. | P. Japon. | P. Stom. 2. | P. Vol. 2. Pul. Major. c. 1. P. Nuc. Mosch. 2. | P. Rhab. c. | P. Sinap. c. | P. Stom. 2. | P. Tart. c. | Sp. Carui | Tinct. Aromat. | T. Japon. | T. Stomach. | Troch. Stom. | Vin. Mirab. IV. Stom. V. Amara. Carminativa.

*Peptica.*

*Stomachicorum Internorum Ratio.* Elect. Stom. | Jul. Carmin. | J. Stom. | Pil. Stom. | Pul. Stom. amar. | P. Tart. c.

*De Stomachicis Aromaticis.* Pul. Pept.

*De Stomach. Spirituosis.* Pil. Stomach.

*Stomachica Purgantia.* Pil. de Ammon. Stom. | Pil. de Guajaco | P. de Rheo | P. Stom. Purg. | Tinc. Purg. Cephal.

*Stomatice ad Oris Asperitatem, EroSIONES, Fissuras.* Garg. Angin. | G. Emoll. | G. Lævig. | G. ad Linguae ard. | G. Refrig. | G. de Sedo | G. Variolos. | V. ad Linguae ardorem. Ad Aphthas.

*Stomatice ad Oris Ulcera.* Garg. com. | G. Mast. | G. Myrr. 2. | U. Prunell. | G. Ros. | G. Rub. Tinct. | G. Scorb. | G. de Vite | G. ad Ulcera | Litus ad Aphth. | L. Infant. | Loh. de Olib. | Lo. Vitell. | Mitt. ad Oris Ulcera.

*Stomachicorum Ratio.* Garg. deterg. | G. pro Uvula.

*Stomachicorum Acrium Ratio.* Garg. de Pituit. | G. de Pyreth. | G. pro Uvula.

*Stomachicorum Astringentium Ratio.* Garg. Prunell. | G. de Vite.

*Styptica.* V. Hemorrhag. Siff.

*Ad Subfultus Tendinum.* Empl. Epispast. | Jul. Perl. Hyfter. V. Alexiph. Cardiaca. Ad Feb. Malign.

Index Morborum.

- Succorum Herb. Vires.* Succ. Scorb.  
*Succi quibus incongrui.* Succ. Attemp.  
*Ad Succos conservandos.* Succ. Hydrop.  
*Adversus Sudores Nocturnos.* Cerev. Astring. |  
El. de Curc. | Hautf. Hydrag. | Hydrogal. ch. | Pil.  
Hydrag. | V. *Analeptica Sanguinem Edulcorantia,*  
*Depurantia, Exaltantia.*  
*Suffituum, & Vaporationum Ratio.* Suffit. Pht-  
his. | Vapor Pect.  
*Suffitus quando vitandi.* Suffit. ad Catarrh. | S.  
Phtlis.  
*Sulphuris vires & penetratio.* Sulphur non con-  
venire Gravidis. Pil. Poterii.  
*Ad vasa Sulphure condienda.* Succ. Hydrop.  
*Suppedanea.* Catapl. de Halec. | C. de Raph. |  
C. Supped. | Empl. Apopl. | E. Excitans | E. Nu-  
chale | E. de Pyreth. | E. Supped. | E. Volat. | Fot.  
Pacif. | Lotio Ped.  
*Suppedaneorum Ratio.* Catapl. Supped. | Fot.  
Pacif. | Lot. Ped.  
*Suppositoriorum, & Enematum Ratio.* Sup-  
positor.  
*Ad Surditatem V. Ad Aurium Morbos.*  
*Ad Syncopen. V. Ad Cord. Palpit. & c. Cardiaca.*  
*Hysterica. Stomachica.*  
*Ad Syncopen Intentiones.* Pil. Syncop.  
*Mel in Syrupis.* Syr. Alb.  
T.  
*Tabaci Fumus, & Decoctum pro Enemate.* Ent.  
Ol. Amar.  
*Tartari Vires.* Elect. Tartarif.  
*Ad Tenesinum.* Fot. ad Inflam. | Suffit. ad Te-  
nesim.  
*Terebinthina Vires.* Enema Tereb.  
*Terebinthinae noxa* Bol. de Cassia | Mist. Diu-  
ret.  
*Ad Testicularum Tumorem.* Catap. de Rapis. Ad



Index Morborum.

*Ad Tormina Ventris.* Elec. Cretac. | En. Anod. |  
E. Carmin. | F. Leniens | E. ad Tormina | Pul. E-  
dulc. | Spir. Vini Camph. | *V. Colic. Somnif.*

*Traumatica. v. Balsamica. Ad Casum.*

*Traumaticorum Ratio.* Dec. Traumat. | Hauff.  
ad Casum. | Infus. Traumat.

*Ad Tremorem. V. Paralytic.*

*De Tubis Acovisticis.* Mist. Acovist.

*Ad Tumores Tonsillarum V. Ad Anginam.*

*Tumorum Ratio* Ung. Aperit. | U. Pleurit.

*Ad Tussim. V. Beccica Catarrhalia. Pectoralia.*

*Ad Tussim Ferinam.* Expr. Millep. ad Perus. |  
Jul. Mosch. Infant. | Pil. Solenand. | Syr. ad Tuf-  
sim.

*Ad Tussim Laboriosam. V. Pest. Incid.*

*Ad Tussim Siccam.* El. de Manna | Loh. Com. |  
Pil. Balf.

*De Tussi Gutterali, & Pectoralis.* Hauff. ad  
Catarrh. | Infus. Hisp.

*Tussis Variæ.* Loh. Enul.

*Ad Tussim revocandam.* Loh. Apophleg.

*Ad Tympanitim.* Fot. ad Tymp.

U.

*Ad Variolas.* Dec. Fracast. 2. | D. Malac. | D. Pa-  
cif. | D. Passul. | D. Pest. | D. Scorz. | D. Variolos. |  
Emulf. com. | E. Cord. | E. de CC. | E. Pacif. | E.  
Variol. | Enema Confort. | Garg. Variolos. | Hauff.  
Paregor. 2. | H. Variol. | Infus. Rub. | Jul. Cord.  
temp. | J. Perl. attemp. | Loh. com. | L. Rub. | Myst.  
Coral. | M. ad Gulam. | M. Pacif. | M. Papav. | M.  
Theb. | Pasta ad Aphthas | Pitifana | Pulv. Angel.  
comp. | P. de Ocul. Cancr. | Ung. de Bisnuth. *V.*  
*ad Feb. Malig.*

*Variolas raro ferre Calida.* En. Confort.

*De Variolis observatio mira.* Julap. Acido-  
dulce.

*Variolas corrigere Mercurium dulcem.* Pil. de  
Mere. dulci. Ad

Index Morborum.

*Ad Variolarum ruborem delendam.* Ung. de Bismuth.

*Ad Venenatos Morfus.* V. ad Morsum.

*Contra Vermes Externa.* Catapl. Amar. | Empl. Aloet. | Fot. Amar. | Ung. Aloet.

*Contra Vermes Interna.* Bol. Vermif. | Dec. Corallinae | D. Sacr. | En. Amar. | E. Dulce | Infus. Anthelmint. | Passulae Anthelm. | Pil. de Merc. 2. | Pul. Anthelm. | Pot. Purg. | Vin. Enul.

*Contra Vermes quomodo Remedia exhibenda.* Pul. Anthelmint.

*Vermium Indoles.* En. Amar. | E. Dulce | Fot. Amar.

*Contra Vertiginem.* Cerev. Ceph. | C. Epilept. | Elec. Cephal. | E. de Pæon. | Expr. Pæon. | Infus. Ceph. | Pil. Gent. | Pul. Ceph. | P. Euphr. | P. Pavon. | Tab. Ceph. | Tinc. Purg. Ceph. | Vin. Amar. | V. Stom.

*Ad Vesicæ Ulcera.* Bol. Balf. | B. de Cass. | Cerev. Astr. | Dec. Balf. | D. Equifet. | D. Incastr. | D. Malvæ Mag. | D. Traumat. | Elec. Diasulph. | E. Lucatel. | E. de Myrr. | E. San. | E. de Rhab. | E. de Sarfa | E. Tereb. | En. Tereb. | Infus. Urticæ. | Mist. Balf. | M. Junip. | M. Tereb. | Pil. Camph. | P. Gilead. | P. Sulph. | P. Tereb. | Potio Alba | P. Vuln. Arcæi | Pul. Arab. | Syr. Balf. | Syr. de Myrr. | Tinc. Antiphth. | T. Balf. | T. Cantharid.

*Contra Vigiliæ.* V. Somnifera.

*Ad Visum acuendum.* Pul. Euphr. Comp.

*De Vitriolo albo.* Pil. Diacalcit.

*Ad Ulcera, & Vulnera.* V. Oris & Vesicæ Ulcera.

*Ad Vomitionem sistendam Externa.* V. Stomach. Externa.

*Ad Vomitionem sistendam Interna.* Dec. Febr. Salf. | D. Fracast. 2. | Elect. Cinnam. | E. Cretac. | E. de Ment. | E. è Zinzib. | Elix. Cinnam. | E. Stom.

Index Morborum.

Stom. | Hautt. cont. Vom. | Infus. Ros. 2. | Julap.  
Antemet. | J. Stom. | Mist. Alcalif. | M. Coral. | M.  
ex Ocul. Cancr. | M. Salina | M. Pacif. | M. Stom. |  
Pil. Antemet. | P. Salina | Pul. Stom. | Syr. The-  
riacal. | Tinc. Aromat. | T. Gent. | T. Japon. | T.  
Stom. | Troch. Stom. | Vin. Amar. | V. Mirab. | V.  
V. Stom. V. *Somnifera. Stomach.*

*Ad Urinam ciendam V. Diuretica.*

*Ad Urinae Ardorem.* Dec. Incaff. | D. Malva |  
Elec. de Malva | Emulf. Arab. | E. Com. | En-  
Balf. | E. Emoll. | E. Leniens | E. Refrig. | E. Som-  
nif. | Hautt. Camph. | Pil. Camph. | P. Refin. | Pul-  
Arab. | P. Incaff. | Syr. Incaff. | S. de Malva.

*Ad Urinam cruentam. V. Hemorrh. fist.*

*Urina cruenta in Variolis Historia oppido ra-  
ta.* Julap. Acido-dulce.

*Ad Urinae Incontinentiam.* Decoct. Cannab. |  
Pul. Consol. | P. Montagn.

*Ad Urinae Suppressionem.* Hautt. Diuret. Acid.  
V. *Ad Arenul. Diuret.*

*Urina in Enematibus.* En. Tereb.

*Ad Uteri Prolapsum. V. Ad Procident.*

*Uterum non posse prolabi.* Suffitad Uteri prol.

*Ad Uvulae Inflammationem & Relaxationem.*

Catapl. Angin. | Dec. Malac. | D. Pect. | Elect. A-  
pophleg. | E. de Manna | E. Sanans | Empl. Angin. |  
E. Epilpast. | E. de Major. | E. Mast. | E. Nuchale |  
Enema com. | Garg. Angin. | G. ad Pituuit. | G. pro  
Uvula | Loh. Angin. | L. Apohl. | L. Mucilag. | L.  
Ol. | L. ad Rauced. | L. Rub. | L. de Sperm. Cet. |  
L. Viride | Masticat. | Oxym. de Peto | Pul. Uvul. |  
Suffit. Catarrh. 2. | Vapor. ad Angin.

*Ad Uvulae Inflammationes.* Garg. pro Uvula.

F I N I S.

SUM.



S U M M A  
P R I V I L E G I I .

MARIA THERESIA Dei Gratia Regina Hungariae, Bohemiae, Archidux Austriae, Dux Burgundiae, Lotharingiae, Brabantiae, &c. Diplomate suo sanxit, ne quis Librum, cui Titulus THOMAM FULLER, M.D. PHARMACOPOEIA EXTEMPORANEA, &c. praeter Joannis Francisci van Overbeke, Typographi Lovaniensis voluntatem, intra novennium in Belgio ullo modo imprimat, aut alibi impresum in has Inferioris Germaniae Ditiones importet, venalemve habeat. Qui secus faxit, confiscatione Librorum, aliaque gravi poena multabitur, ut latius patet in litteris datis Bruxellis die 16. Octobris 1750.

*Signatum*

HENRICY.

A P P R O B A T I O .

Imprimi poterit. Datum  
Lovanii 15 Decembris  
1751.

F. SCHEPPERS

Lib. C. R. & Apost.

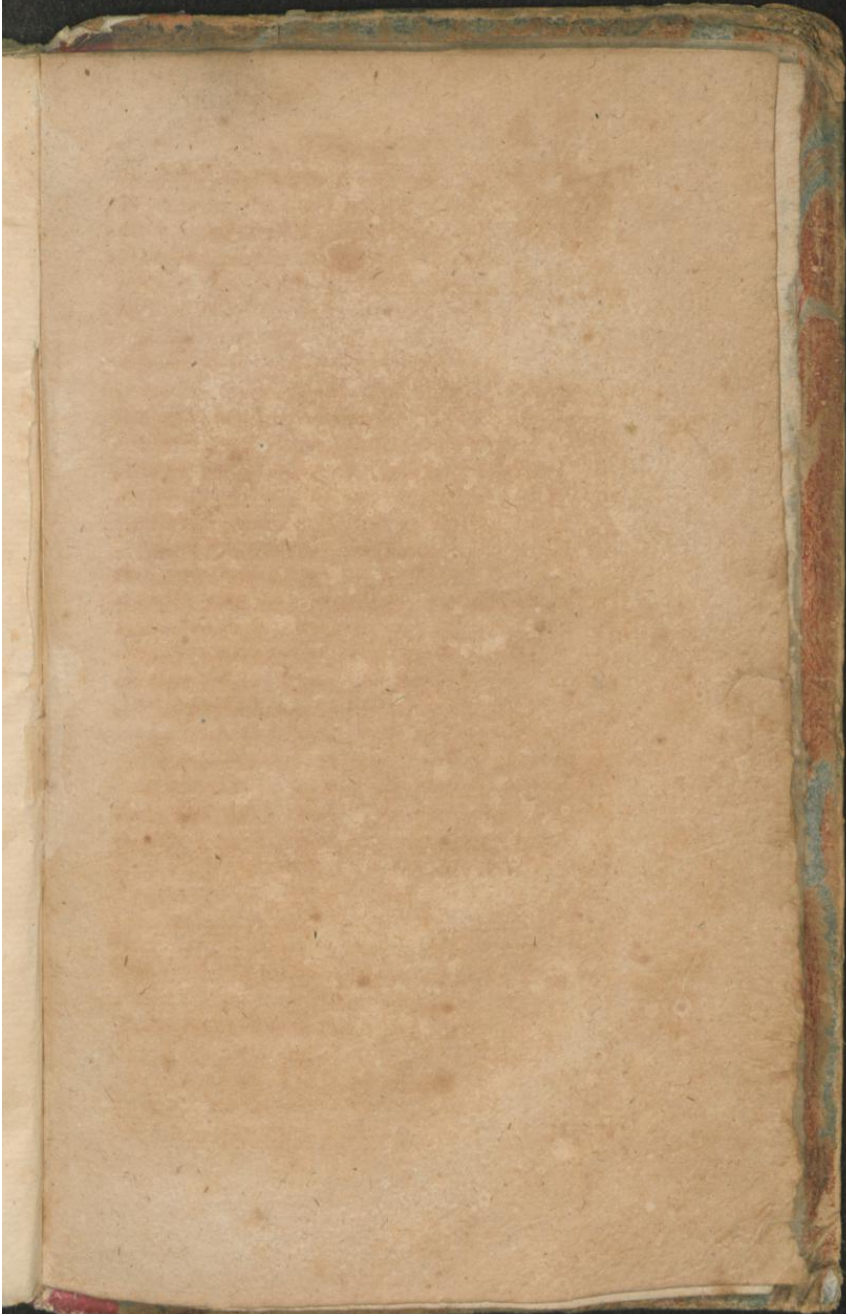



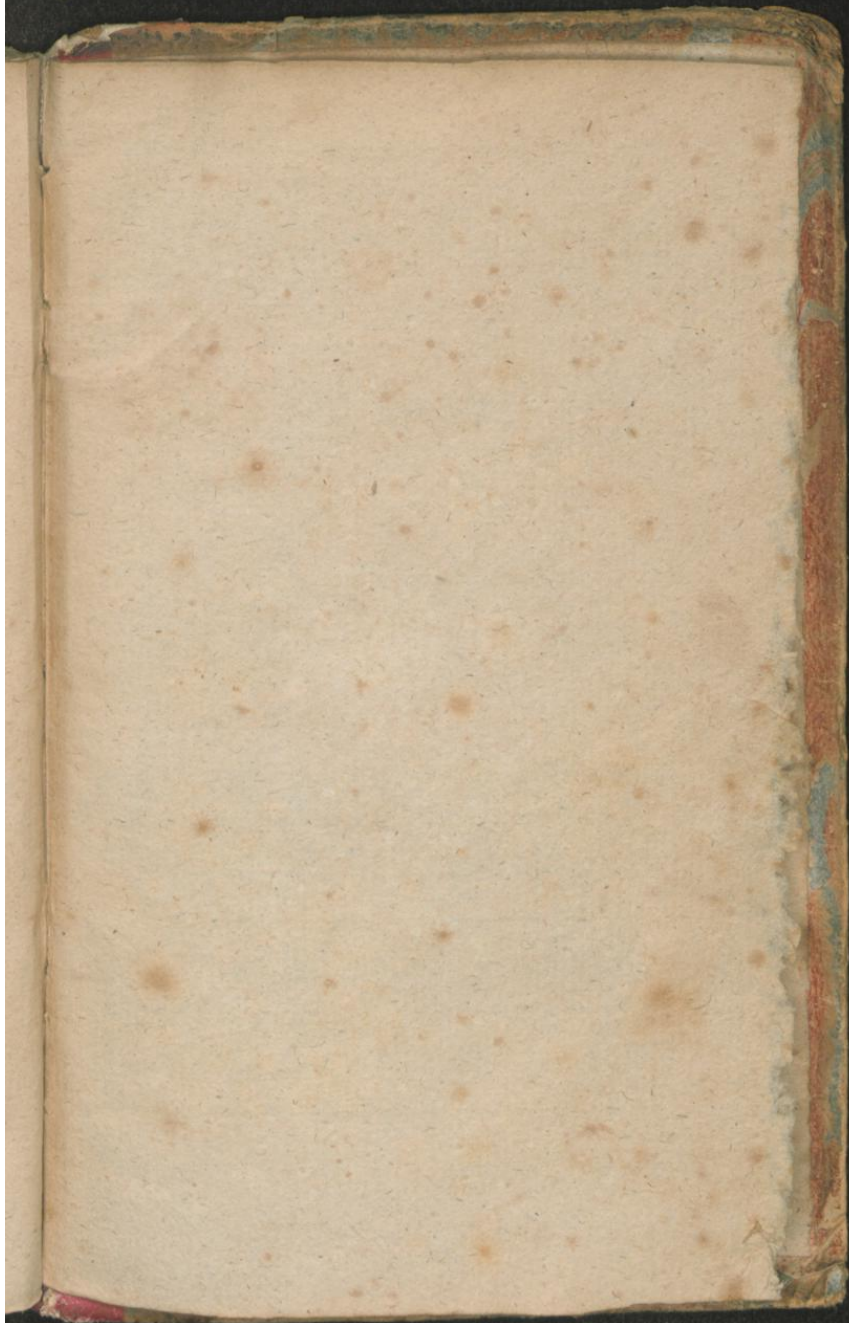





10837

