

MAC

ATA

107

aper. kn

Dv 1068 1731

11

4 Bue,
254 SS



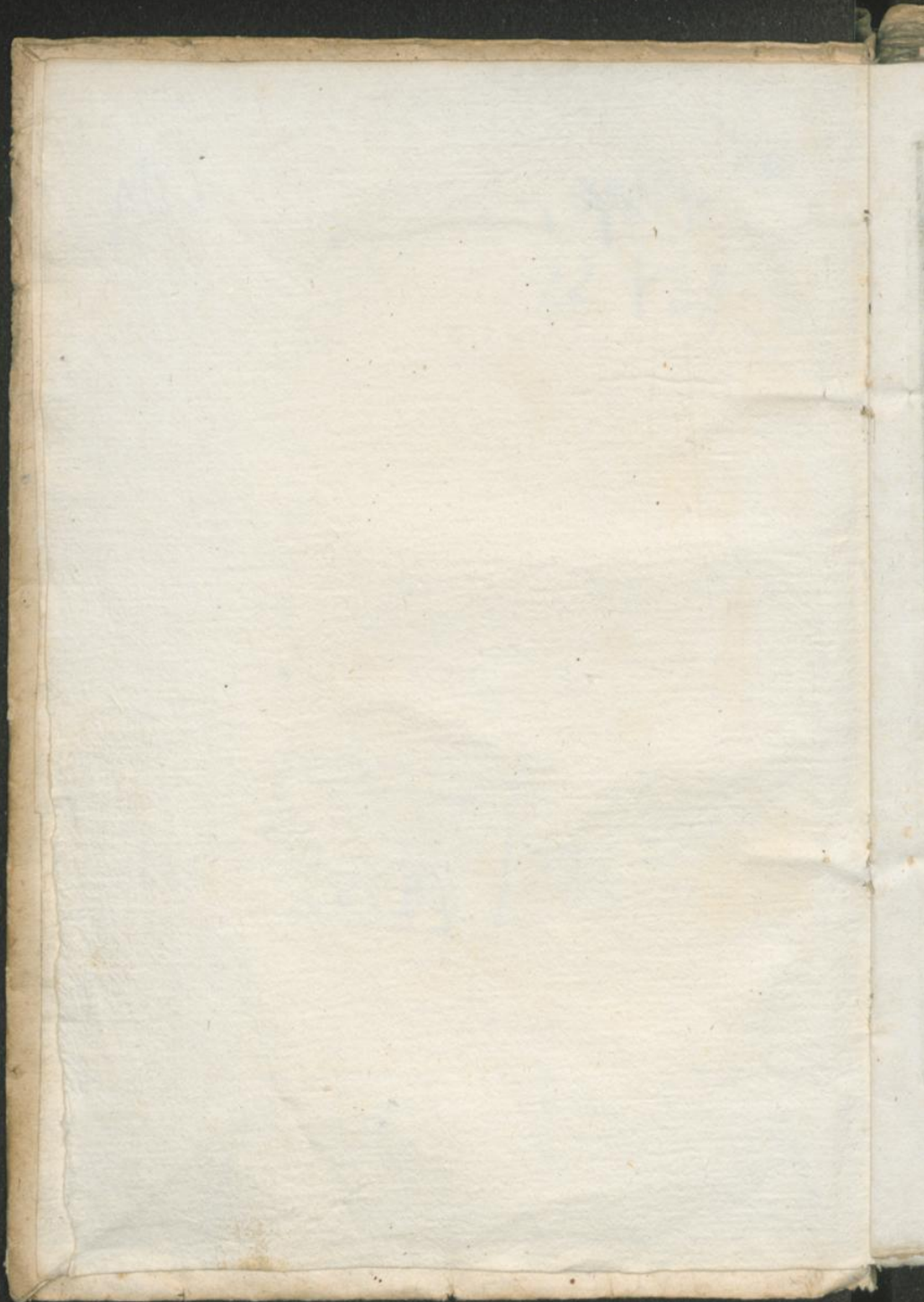





PHARMACOPŒIA
BATEANA

PHARMACOPŒIA
BATEANA,

SEU

Pharmaca è Praxi

GEORGII BATEI,
Regis ANGLIÆ Medici Primarii, excerpta,
cum Viribus & Dosibus annexis.

Nec non ARCANA GODDARDIANA;
& ORTHOTONIA MEDICO-
RUM OBSERVATA:

Item TABULA POSOLOGICA; atque
APPENDIX ad Pharmacopœiam Bateanam,
ex Autographo. Eximii. Auctoris.

Cum INDICE Morborum Curationum, &c.

Huic tandem Novissimæ Editioni accessit

D. GEORGII ERNESTI STAHLY
FUNDAMENTA CHYMICO
PHARMACEUTICA &c.



VENETIIS, MDCCXXXI.

Apud Jo: Gabrielem. Hertz.

Superiorum Permissu, ac Privilegio.

PHARMACOPŒIA
BATAVICA

SEU

Pharmacopœia Batava

GEORGII BATEI

Regis ANGLIÆ Medici Primarii, excerptis
cum Viribus & Dosis annotationis.

NEC NON ARCANNA GODDARDIANA;
& ORTHOTOMA MEDICORUM
KIM OBSERVATA;

Item TABULÆ TOXOLOGICÆ; atque
APPENDIX ad Pharmacopœiam Batavam,
ex Autographo Examini Auditoris.

Cum INDICE Medicorum Curatorum, &c.
Hinc tandem Novissimæ Editionis accessit.

D. GEORGII ERNESTI STAHLII
FUNDAMENTA CHYMICÆ
PHARMACEUTICÆ.

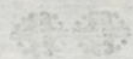

VENETIIS, MDCCLXXII.

Apud Joh. Christoph. H. &c.

Superioribus Privilegiis, ac Protectio-



LECTORI.

EN tibi (*Lector Optime*)
Batei M. D. Collegii
Regalis *Londinensis* Socii *Phar-*
macopœjam damus: Cujus fuit
dixisse satis; nemini enim, qui
Medicinam ad Limina salutavit,
ignotum est Nomen; *Regis Ma-*
gnæ Britannie Archiaterus, &
apud exteros etiam Clarus.

Hic *Medicus illustris* *Medici-*
nam ornare semper studens, &
ejus-

NOI REFORMATORI
Dello Studio di Padoa.

Concediamo Licenza à Gio: Gabriel Hertz Libraro, che possi ristampare il Libro intitolato *Pharmacopaja Bateana* giusto l'esemplare stampato nell'anno 1703. con l'aggiunta dell'altro intitolato *D. Georgii Ernesti Stahly &c. fundamenta Chymico Pharmaceutica* giusto l'esemplare stampato nell'anno 1727.

Dat. primo Settembre 1730.

Carlo Ruzini Kav. Proc. Ref.
Andrea Soranzo Proc. Ref.

Agostino Gadaldini Segretario.

PHAR-



PHARMACOPŒIA

BATEANA.

A C.

* **A** Cetarium Scorbuticum. ℞. Fol. Cochlear. mar. selectifs. ℥ iii. Sacchar. albis. ℥ vi. Sal. Cochlear. ℥ i. contusis opt. adde Succ Aurant. ℥ vi. m. *In isto intingatur omnis Cibus Scorbuticorum.*

Acetum Lithargyrites. ℞. Pulveris Lithargaur. ℥ iv. Acet. opt. ℥ viii. digere dies 3. sæpe agitando. & filtra. *Pro Faciei Rubore, Pustulis, &c. curandis.*

Acetum Mellis. ℞. Mel. ℥ i. Acet. opt. ℥ iii. ex Arena destilla ac rectificata. *Præter alios Usus, solvere & lapides sine ulla præcedente calcinatione dicitur.*

Acetum Pestilentielle. ℞. Rad. Angel. Zed. an. ℥ i. Bacc. Junip. ℥ ii. Rutæ M. iii. Acet. opt. ℥ iii. macer. ac cola. *Pro Suffitu, & Oris collusione, grassante Peste.*

* *Erbiops Mineralis.* ℞. Fl. Sulphur. p. ii. Mercurii crud. p. i. exactifs. mixta incende, ut f. Pulvis nigerrimus s. a. *Usus in Lue Venerea, Hydrope, &c. Pryalismum non movet.*

Alkekengi Conditum. ℞. Bacc. Halicacab. rec. ℥ vi. contus. affunde Aq. Lactis ℥ i. ℥.

A

expri-

A L A M

3
 exprime succum, & clarifica cum album. ovor.
 Adde bacc. rec. Halicac. integras, & leniter
 coq. cum Nuc. m. ꝑ iii. Troch. Gord. ꝑ ii.
 Rad. Eryng. candefact. ꝑ ii. ad teneritudi-
 nem. Baccis coctis & exemptis, Liquor cum
 an. Sacchari coq. in Syr. consist. in quo Bac-
 cæ condiantur. *Nephriticum, Diureticum ac
 Lithonripticum.*

* *Allium Conditum.* R. Rad. Allii mund.
 ꝑ i. coq. parum in Aqu. font. quæ abjicia-
 tur. Tum coq. in Aq. Hyssop. ad mollitiem
 perfectam. Liquor cum ꝑ i. Sacch. opt. coq.
 in Syr. circa finem adendo Allium, cum Ambr.
 gris. gr. 24. Mosch. gr. 4. in nodulo ligatis,
 Sp. Hormin. ꝑ ii. *Usus in Colica statulenta,
 Tussi, Asthmate, Calculo, Arthritide, &c.*

Alumen Dulce. Solve Alumen in aqua, &
 coagula. Repete opus ter, ut Alumen dulce-
 scat. Vocatur & Sacchar. *Aluminis.* Commem-
 datur in Pectoris morbis, præsertim ex minera-
 rum halitu contractis, Odontalgiam sedat, gingi-
 va impositum. *Dos. ꝑss.*

Alumen Febrifugum. Solve Alumin. ꝑ iii. in
 Aquæ Carduib. Sanguine Draconis probè tin-
 ctæ ac filtratæ ꝑ iꝑss. & exhala ad siccitatem f.
 a. *Dos. ꝑj. ante Paroxysmum Febrilem, Sudorem
 movet, &c. v. Mynsicht.*

* *Aluminatum.* R. Succ. Limon. ꝑ i. Alu-
 min. ꝑ ss. coq. ac despuma f. a. *Optimè valet
 in Rubore Faciei, Pustulis, &c. interini bibendo
 Cerevisiam Cataploras.*

Amuleta Pestilentialia. R. Auripigmenti ꝑ iꝑss.
 Rad. Angel. ꝑ vi. Mucil. Tragac. q. f. ut f. Pasta:
 exinde f. Amuleta N. 12. globosa, serico obvol-
 venda, *Ad Cordis regionem gestanda.*

Ani-

Anima Hepatis, v. Vitriol. Martis.

Antifebrile Concharum. Testis concharum oblongarum affunde Acetum, & macera horis 24. Abrade mucorem extern. exicca, ac pulverisa, instillato saepe inter pulverandum Aquæ cardui coch. i. quo Pulvis volatilis retineatur exicca ad usum. *Dos.* ℥j. *Febrifugum est nobile. Ciet Sudorem sat largiter.*

Antibeticum Poterii. Fit ex Regul. Antimonii Martiati & Jovis Anglic. an. colliquatis, cum triplo Nitri detonatis, & Aqua edulcatis, f. a. *Dos.* gr. vi. ad xx. in *Lue Venerea, Hydrope, Scorbuto, Tabe, &c.*

Antim. Diaphoret. F. ex Antimonii p. i. Nitri p. iii. detonatis ac Aqua edulcatis f. a. *Dos.* ℥j. bis in die per plures dies, augendo quant. gradatim quotidie usque ad ℥i. pro dosi. *Usus est ad Sanguinem mundificandum; in Cachexia, Hydrope, Scorbuto, Lue Venerea, &c.*

Antim. Diaphor. fixum. & Antimonii & Nitri an. Detona, ablue & exicca. Tum misc. cum an. Nitri; detona, ablue, sicca: dein misc. iterum cum an. Nitri, ac detona. Massam hanc in aqua coctam filtra, & præcipita cum Aceto destill. Tum ablue & sicca. *Vires eadem obtinet cum priori in eadem dosi.*

Antim. Medicamentosum. & Antimonij p. v. Salis com. p. iv. Salis Tartari p. i. funde in Regulum ac edulcora. *Parum differt à priori in viribus.*

Antim. Resuscitatum. Sublima Antimonium & Sal Armoricum an. cum tribus cohobiis: Digere sublimatum cum Acet. destill., exhala & ablue f. a. *Diaphoreticum habetur; leniter Vomitum ciet.*

Apozema potenter Expectorans. R. Decoct. Pe-
ctoral. ꝑ j. Syr. Scabios. comp. & Oxym. squillit.
an. ꝑ ii. Aq. Jugland. comp. ꝑ i ꝑ. Infus. croc. me-
tall. ꝑ i. m. Dentur Cochlear. iii. ad vii. omni ma-
ne, ita ut provocentur tres circiter Vomitiones.

* *Aqua Aluminosa.* Alumen. & Vitriolum
alb. an. commixt. coq. in vase terreo, igne
lento, donec indurecant Lapidis instar. Inji-
ce Pulveris hujus coch. i. in Aquæ bullientis
ꝑ ii. donec solvitur, ac filtra. *Ad Ulcera,*
Uulnera, Fistulas, &c. lavanda.

* *Aqua Animalis.* R. Sulphuris Equi non
defatigati rec. globulos N. xii. misc. cum Leu-
ccen. ꝑ viii. Adde Sem. Fœnic. d. Petrosel.
an. ꝑ ii. Theriac. Januens. ꝑ i. Polypod. qu-
Ruscî, Fol. hepat. an. m. ii. ZZ. ꝑ iii. destil-
la lento igne s. a. Dos. ad ꝑ iv. super sudando,
in Pleurisi, Doloribus, Rheumatismo, &c.

* *Aq. Antiphtisica.* R. Sang. vitul. rec. agi-
tatione à fibris separati, ꝑ iii. Terebinth. Ven-
ꝑ x. Glycer. ꝑ i. Uv. pass. exacin. ꝑ xii. Ficus
ping. N. 100. Limac. hort. N. 70. Rad. irid. rec.
ꝑ vi. Fol. Tabaci Hisp. incis. ꝑ ii. Micar. panis alb. ꝑ
i. destilla s. a. Dos. ꝑ ii. cum debita olei quantitate su-
pernatante, omni mane cum Syr. Pectoral per dies 15.

* *Aq. Antiscorbutica.* R. Fol. Fumar. Nasturt.
Aq. Cochil. utriusque, Becabung. an. M. xii. Ling-
Cerv. Cichor. Pini Chamædr. Prass. Agrimon. Cen-
taur. min. an. M. x. Absinth. Rom. Hepatic. an. M.
iv. Rad. bryon. ꝑ viii. Filic. sem. Lapath. cort. Dul-
camar. Fraxin. intern. an. ꝑ vi. Sem. fraxini ꝑ i ꝑ. an-
gel. ꝑ ꝑ. contusis omnibus rec. adde Vin. Rhen. ꝑ
vi. in quibus Chalyb. Limat. ꝑ i. vigecies extincta
fuerit, exprime prelo & destilla in Baln. Mariæ
(addendo Troch. de Cappar. Pulverisator. ꝑ vi.

Luti

Luti Martis \mathfrak{z} i \mathfrak{ss} .) ad mellaginem; quæ potest exhaletur ad consist. *Extracti*; quod seruetur pro *Extracto Antiscorbutico Bat.*

Aqua Antiscorbutica. \mathcal{R} . Fol. Ari, Cochlear. hort. Nasturt. aquat. Absinth. vulg. an. m. vi. Cort. aurant. rec. \mathfrak{z} . iv. Nuc. M. \mathfrak{z} ii. infunde per noct. in Cerevis. Brunsvicens. \mathfrak{lb} viii. & destilla s. a. *Miclethvv.*

Aq. Artbritica. v. *Aq. omnium Florum.*

Aq. Asthmatica. v. *Aq. Pectoralis.*

Aq. Beccica. \mathcal{R} . Fol. heder. ter. tussilag. botryos, an. \mathfrak{lb} iii. Hyssop. Rorism. Puleg. marub. an. \mathfrak{lb} i \mathfrak{ss} . Rad. enul. glyc. an. \mathfrak{lb} i \mathfrak{ss} irid. Fl. \mathfrak{z} xii. ficuum incis. \mathfrak{lb} iii. croc. opt. sem. anif. foenic. d. an. \mathfrak{z} \mathfrak{ss} . Spir. Vini \mathfrak{lb} x. Aq. Font. \mathfrak{lb} 48. macer. ac destilla per vesicam \mathfrak{lb} 24. vel 30. pro Syr. Tolutano magistrali consiciendo.

* *Aq. Benedicta.* \mathcal{R} . Calcis vivæ sonantis \mathfrak{lb} i. cui affunde Hydropeg. bullientis \mathfrak{lb} viii. Post complet. ebullit. & debitam residuum, filtra ad usum. *Dos.* \mathfrak{z} iii. vel iv. ter in die, vel pro potu com. per mensem. *Multum facit in plurimis Casibus epota; sc. in Faciei Rubore, Pustulis, &c. In Strumis, Asthmate, Phtisi, Empyemate, Dysenteria maligna, Tumoribus Scroti aquosis, Profluvio albo, Artbritide vaga, Epheolidibus, Herpete, Gangræna, OEdemate, Tumoribus genuum, & tibiærum, Ulceribus omnibus cum affluxu humorum, &c. In Diabete curanda opt. Remed.*

* *Aqua Benedicta comp.* \mathcal{R} . Glyc. rec. \mathfrak{z} i. cort. Sassafr. \mathfrak{z} \mathfrak{ss} . uv. pass. ex acin. \mathfrak{z} vi. Nuc. M. \mathfrak{z} vi. Aqu. Bened. \mathfrak{lb} vi. infund. in frig. dies ii. & f. colat. *Idem præstat cum priori, efficacius autem in aliquot Casibus.*

* *Aqua Campborata*. ℞ Vitrioli Rom. Bol. Armen. an. ℥ iv. Camphor. ℥ i. M. f. Pulvis, de quo projice ℥ i. in Aquæ bullientis ℔ iv. amove ab igne, & subsideant fæces. *Ista tepida forve quævis Ulcera: Fluxiones omnes tollit: Mundificat, Siccât, Roborât, Dentes firmat, Putredinem arceat, Ignem sacrum, & manus Scabiosas curat. In Ophtthalmia, Epiphora, &c. mira præstat.*

* *Aq. Caryophyllorum*. ℞. Fl. Caryoph. hort. rec. ℔ ii. Dactyl. ℔ i. Anis. Glys. an. ℥ i. macer. in fœcum Vini ℔ 24. & destilla per Alembicum ℔ iv. quibus adde Sacch. Cand ℥ iv. & suspende in nodulo Caryoph. aromat. Num. 3. vel 4. cum Mosch. & Ambr. grif. an. gr. v.

* *Aq. Cephalica*. ℞. Rad. Pæon. mar. ℥ iv. Angel. Valerian. an. ℥ i. ℔. Caryophyllat. ℥ i. Fol. Salvia, Rosism. Beton. Majoran. Melis. Fl. Lavend. Beton. Pæon. Calend. Salv. Rosism. Lil. conval. tiliæ an. Mi. steech ℥ i. ℔. ros. r. Paralyt. an. M. ii. Lign. Rhod. Sant. Citr. an. ℥ vi. Nuc. M. ℥ i. ℔. Galang. ℥ ℔. Cardam. Cubeb. an. ℥ iii. Infund. in vin. alb. opt. ℔ xiv. dies 10. deinde adde cinam. opt. ℔ i. macer. per dies 2. & destill. f. a. *In capitis Intemperie, Cephalalgia, &c. Dos. coch. ii. Attrabe inter nares, fricentur optimè Tempora, loca pone aures, Ore teneatur & Auribus: Linteolum ea intinctum nucæ adhibeatur. Plurimis leuamen conciliavit, aliis incassum exhibitis.*

* *Aq. Cerasor. comp.* ℞. Ceras. n. cum nucleis opt. contuf. ℔ x. lactis rec. vaccæ rubræ cong. ii. Fol. violar. Rubi, Prunell. Caprifol. an. M. v. destilla f. a. *Dos. ℔. ℔. bis in die. In Tympanite curanda Præstantiss. Remedium.*

* *Aq. Chalybeata*. ℞. Chalyb. Limat. mund. ℥ iv. Vini alb. ℔ iv. Insolentur ac agitentur quotidie

tidie ad nigredinem Vini, & Martis discolorationem: dein adde fragor. recent. leniter express. ℞ iv. Sperm. Ceti, Rhab. Mumia, an. ℥ ℥ destilla ad fæcum siccit. Dos. ℥ iii. vel iv. bis in die, ad fistulas, præsertim Urin. partium, Apoplemata, Hamorrhoid. dolorem, Miltionem purulentam, Contusiones, Sanguinem coagulatum &c.

* Aq. Chamæmeli comp. ℞. Fl. Chamæm. rec. dupl. flore M. xxx. incid. contund. & infund. in Aq. stil. è fol. Chamæm. ℞ x. Vin. Hispan. ℞ xvi. Hor. 24. exprime & infund. secunda vice Flor. rec. M. xx. In tertia expressione infund. Flor. rec. M. xii. addendo flaved. Cort. Aurant. rec. ℥ ii. Fol. Abs. pont. Centaur. Puleg. orig. an. M. ii. ℞. Sem. Aneth. ℥ ii. Anif. Fænic. Carvi, Cumin. Cardui ben. Card. Mariæ, an. ℥ i ℞. Bacc. laur. Junip. an. ℥ ℞. Nuc. M. ℥ iii. post macerationem debitam destilla f. a. In Flatu, Colica, Calculo, Mensibus obstructis, &c.

* Aq. Cinamomi Cardiaca. ℞. Succ. Borrage. residua depurat. ℞ 24. Caryoph. simp. flore M. ix. croc. ℥ ii. Cinam. opt. ℞ i ℞. Flor. Borrage. M. iv. destilla f. a. in Baln. Mariæ. In Syncope, Animi deliquio, &c. Insignis.

* Aq. Cinamomi Hordeata. ℞. Aq. Hordei depurat. ℞ viii. Cinam. opt. ℥ xii. macera ac destilla f. a. in Baln. Mariæ. Cum an. Oxym. Scillit. coebleatim sumpta mirifice prodesse solet in Asthmate.

Aq. Cordium comp. ℞. Corda vituli valde recentia per frustra sect. N. vi. micæ panis à lacte vacino inebriatæ ℞ i. Aq. Ros. Dam. Aqu. fl. Aurant. an. ℞ i. Mala Citria incisa Num. 3. Cinam. ℥ iv. Macis ℥ i. Gelat. C. C. cum Vino alb. fact. ℞ iv. Sanguin. Agni, Vituli, à fibris purgat. an. ℞ ii. Vini Hispan. ℞ iii. destilla f. a. In virium desectione mira præstat.

Aq. Cosmetica. ℞. Pedes Vitulin. confractos
Num. vi. Leptopl. tyri ℥ vi. Pulveris Myrrh. ℥ iv.
℞. Oenogalact. ℞ vi. destilla f. a. *Cum ista facies
abluatur, perfricando aluminis frusto lavigato.*

* *Aq. Crinalis.* ℞. Muscar. vivent. ℞ iv. mel. ℞
i lactis ℞ ii. destilla f. a. *Præterquam quod in
Alopecia mirè prodest, in Surditate etiam valet
auribus instillata.*

* *Aq. Cucumerum comp.* ℞. Succ. Cucumer.
hort. ℞ iv. Vin. alb. ℞ vi. Thecar. fabar. ℞ i
℞. Fol. cum radic. Ononid. ℞ i. Bacc. junip.
℥ vi. Nuc. M. Num. xxi. Sem. petrosel. ℥ iv.
Saxifrag. alb. ℥ i ℞. Fl. Genist. m. viii. Sam-
buc. Lamii alb. an. m. vi. Destilla f. a. ad siccita-
tatem Dos. ℥ ii. *omni mane, præmissis pil. ex tere-
binth. Cypr. in Calculo & Arenulis expellendis.*

Aq. Cynosbati comp. ℞. Fruct. Cynorrh. cum
sem. contus. ℥ vi. Sem. Raphan. ℥ ℞. Petro-
sel. ℥ i. Saxifrag. ℥ ii. Rad. Saxifrag. alb. ℥ i.
Glyc. ℥ iii. Alth. ℥ vi. Seri lactis ℞ x. De-
stilla f. a. Dos. ℥ iv. *bis in die cum Syr. de
Alth. & de Portulac. præmiss. conf. Cynosbati.*

Aq. Digitalis. ℞. Fol. Digitalis rec. ℥ xii.
Glyc. ℥ iv. Anis. ℥ ii. Cerevik. fort. ℞ xii.
fermenta Dies 19. ac destilla f. a. *Antasth-
matica insignis est: & optimè valet ad promo-
vendam Expectorationem. Dos. Cochl. aliquot saepe.*

* *Aq. Embryonum.* ℞. Rad. Eryng. rec. ℞ i.
Dactyl. ℞ ℞. Amygd. dulc. non decort. ℥ iv. con-
tus. in pulp. adde Nuc. M. ℥ iii. Mac. ℥ ℞. Aqu.
Cinamom. hordeat ℞ i ℞. Vin. Hispan. Aqu.
Melis. an. ℞ ii. destilla f. a. Dos. ℥ ii. *ter in die
cum Sacch. perlat. præmiss. Elect. ex Conf. Ros. r.
Garyoph. Nuc. M. condit. Pul. Ebor. Margarit. &c.*

* *Aq. Epidemica.* ℞. Fol. Chelidon. Rorism.
Rutæ,

A Q 9

Rutæ, Salv. Artemif. Abf. Anagal. Dracont. Sca-
biol. Agrim. Melif. Scord. Centaur. min. Card.
bened. Beton. Roris sol. an. M. ii. Rad. Angel.
Torment. Gentian. Zed. Glic. an. ʒi. macer. in
Vin. alb. ʒ viii. Dies 2. dein destilla f. a.

* *Aq. Febrifuga*. R. Summit. Centaur. min. M.
viii. Abf. vulg. Parthen. Pentaphyll. Calend. Tor-
mentil. Nicotian. virid. Acetof. Card. bened. Dra-
cont. Chamæm. Chamædr. an. M. vi. Taraxac. M.
xii. contuf. adde Leuccen. ʒ iv. & destilla, &
Aquæ destillatæ novis affufis herbis macer. ac de-
destilla ad ficcit. In Aqu. destillat. infund. Rad.
Fraxinel. Tormentil. an. ʒ i ʒ. Sem. Citri, Car-
dui bened. Card. Mariæ, Acetof. an. ʒ ii. Fol.
Scord. Galeg. an. M. iv. destilla f. a.

Aq. Formicarum. R. Formicar. major. (Majo-
vel Jun. collect.) ʒ i. Melis ʒ ii. Hydropeg.
ʒ i. destilla f. a. *Dof. choch. j. Vomitus ciet & cu-
rat Febres Tertianas.*

Aq. Fortis Duplex. Fit ex Nitro & Vitriolo an-
per Retortam destillatis f. a. *Sulvit Lunam &
Venerem.*

Aq. Fortis Aluminata. R. Alumin. calcin.
Nitri an. ʒ i. Vitrioli ʒ ʒ. destilla f. a.

Aq. Herpetica. R. Alumin. ʒ i. Vitrioli alb.
ʒ ii. Acet. opt. ʒ ii. Rad. Enul. rec. ʒ ii. Fol. virid.
Nicotian. M. i. coq. ad conf. tertiar part. colat. ad-
de Vitrioli ust. ʒ ʒ. *Cum istius q. s. pannis mado-
factis Herpetem permittit siccescere, quater sc. dum
Eschara adnata nova cuticula adnascitur.*

* *Aq. Hirundinum*. R. Hirundin. vivent.
Num. 40. Castor. ʒ i. Vin. alb. ʒ iii. destilla. *Ad
Epilepsiam curandam optime valet.*

* *Aq. Hormini comp.* R. Fol. Hormin. rec.
contuf. M. xii. Sp. Vini ʒ ii. destilla ad ficcitat.
Aquæ

Aquæ destillatæ affund. rec. Fol. Horm. M. x. Fl. Lamii M. vi. & destilla secunda vice. repet. affusio & destillatio tertia vice cum rec. flor. & herbis, addendo Nuc. Mosc. ꝑ i. Liquor destillans ultima vice excipiatur supra Sacch. albis. ꝑ vi. Ambr. Gris. in petia suspens. gr. iii. intra Phialam. In Abortu præcavendo (apud Mulierculas) multum facit. Prostrutio albo subvenit.

* *Aq. Hungarica.* R. Fl. Rorism. rec. ꝑ ii. Alcoh. Vini ꝑ viii. Macer. ac destilla s. a. Confert ad Arbritidem vagam, & Ischiadem. Detur Coch. j. bis in septimana. Facies & pars affecta quotidie lavetur. Attrabe in nares, & c. v. Usus aquæ Cephalicæ.

* *Aq. Lactis Alexiteria.* R. Fol. Ulmar. Card. bened. Galeg. an. M. vi. Menth. Abl. com. an. M. v. Rutæ M. iii. Angel. M. ii. contus. adde Lact. rec. cong. iii. destilla com. organis.

* *Aq. Lactis Cardiaca.* R. Pomor. redolent. cum cort. & sem. ꝑ xii. Fol. Melif. Scord. an. M. x. Rad. zed. Tormentil. an. ꝑ viii. Lactis rec. ꝑ x. destilla s. a.

* *Aq. Lactis Nephritica.* R. Fol. Alth. Parietar. Aparin. an. M. 4. Rad. alth. ꝑ xii. Glyc. ꝑ iii. Saxifrag. alb. ꝑ iv. Lact. rec. ꝑ xii. destilla s. a. Aliter. R. Albumina ovorum cum testis suis (demptis vitellis) Num. 24. contusis optimè & agitatis adde Lact. rec. ꝑ viii. destilla lentiss. igne s. a. Dos. ꝑ ꝑ. omni mane per dies 15. vel 20. & præterea semel vel bis in mense per dies 2. vel 3. continuos circa Plenilunium & Novilunium.

* *Aq. Lactis Pectoralis.* R. Limac. hort. contus. ꝑ i. Sang. Porcin. ꝑ ii. Cap. Veneris, Heder. terr. an. M. iii. Ling. Cerv. M. ii. Glyc. anif. an. ꝑ iii. Jujub. Uv. pass. an. ꝑ iv. Lact. rec. ꝑ xii.

destilla f. a. Pulmonica, Pbrificā, ad Tabem,
 &c.

* *Aq. Lactis Scorbutica.* R. Cochlear. mar. Scadi major. an. M. viii. Becabung. Gramin. Nasturt. aquat. an. M. vi. Chærefol. M. 4. Lact. rec. ℞ xii. destilla f. a.

* *Aq. Lamii comp.* R. Fl. Lamii alb. M. x. Consolid. maj. M. viii. Hormin. M. 4. Dactyl. Num. 24. Nuc. M. 3 iii. Caf. lig. 3 i. Oenogal. ℞ xii. destilla ad siccit. *Usus in Profluvio albo,* &c. *Dof.* 3 iv. *pro vice.*

* *Aq. Melluminata.* R. Fol. Querc. Lanceol. Rubi, Fragar. Pentaphyll. Bugul. Millefol. Periclymen. Salv. Rorism. Ros. r an. M. ii. Scob. guajac. 3 iv. Rhodii 3 ii. Radic. bistort. 3 i. Sulphur. viv. 3 i. ℞. Vitrioli 3 i. Alumin. 3 iv. Mell. ℞ 3. coq. in Aqu. fluent. ℞ viii. ad consump. dimid. f. colat. sæce deposita servabitur per annum totum: *Cum Ol. Sulphuris, ad Ulcera oris, & Ginvigårum: cum Flor. Nitri, ad Pusulas, optimum remedium.*

Aq. Mercurialis. R. Rad. Lilior. alb. 3 ii. coq. in Hydropeg. q. f. ad ℞ i. colat. adde Amyd. amar. excort. 3 ii. f. Emulsio. In ista solve in Mortar. vitreo Mercur. sublim. 3 ii. f. Aqua Albissima f. a. *Ad Faciei Ruborem, Pusulas, &c. curand certissima Aqua. Tange loca saepe cum gutta minutissima, statim exiccando cum linteolo.*

Aq. Odorifera. R. Poma Limon. & Aurant. rec. an. Num. vi. Rad. Irid. Florent. Santal. alb. Cinnam. an. 3 ii. Macis, Caryoph. an. 3 vi. Fl. Lavendul. M. iv. Chamæmel Ros. Rorism. an. M. ii. Fol. Majoran. M. ii. Ocim. M. iii. Styrac. Calam. 3 iii. Benzoin. 3 v. Fl. Ros. Dam.

Dam. M. xv. Cyperi rot. ℥ss. Aqu. Font. ℥ xxx. destilla in Alembic. f. a. Reserventur aquæ primò destillatæ ℥ xv. cujus singulis libris adde (in nodulo ligat.) Mosch. opt. gr. ii.

* *Aq. Omnium Florum*. Fit ex stercore Vaccino Majo collect. cum Leucceni tertia parte destillato, vel, ex stercore vaccini rec. & limac. cum testis contusis, an. com. organis destillatis. Dicitur hæc Aqua Artbritica. Artbritidi vāga, Rheumatismo, Calculo, Urinæ suppressæ, &c. maxime proficua Dos. ℥ iv. pro vice.

Aq. Ophthalmica. Fit ex Aq. è Refin. Guajaci (quæ fit per Retortam igne moderato Cinerum cum Pulvere laterum, separando Oleum & rectificando Aquam) cum Aqu. Ros. alb. mixta f. a. In morbis Oculorum optimum Remedium.

Aq. Ophthalm. Sapphirina. Fit ex Aqu. Calc. viv. ℥i. Sal. Armon. ℥iii. solutis invicem, in pelvi ænea maceratis, donec colorem sapphirinum acquirant. filtra ad usum. Morbis Oculorum variis subvenit; guttis 3. vel 4. pro vice in Oculos instillatis: Omnibus Ulceribus, Fluxionibus, Pusulis, Suffusionibus, &c. Medetur.

Aq. Pectoralis. ℞. Rad. Helen. Aristol. rot. an. ℥iii. Irid. nr. ℥i℥ Irid. Florent. Petroselin. Fœnic. Glyc. an. ℥i. Fol. Nicotian. virid. M. iv. Scabios. Veron. Tussilag. Hyssop. Marrub. Cap. Veneris, Card. bened. an. M. i. Jujub. Sebest. an. Num. 30. Caric. Dactyl. an. N. 16. Sem. Nicotian. ℥iii. Nigell. ℥i. Lini; Urtic. Nasturt. Sinap. an. ℥ii. Bacc. Lauri ℥vi. Guajac. pul. ℥viii. Tereb. Ven. (in Vitellis ovor. solut.) ℥ii℥. Leuccen. ℥xvi. macer. Dies 3. & destilla f. a. inter destillandum Milleped. contus. Num. 60. in Petia ligat. suspendendo in Receptaculo. Egregii est

usus

usus in Asthmate, Dyspnœa, Tussi, in Tartaro Pulmonum & Renum, &c. Dos. ℥ii. bis vel ter in die extra Paroxysmum.

Aq. Persicaria com. ℞. Persicar. maculos. rec. ℥iii. Pariet. Portulac. Thecar. Fabar. an. ℥i. contus. adde Lact. rec. ℥viii. destilla s. a. Arcanum magnum habetur in Calculo Renum ac Vesicæ. Dos. ℥iv. bis in die cum melle per dies 20. continuos.

* Aq. Picarum comp. ℞. Pullos Picar. Num. vi. Sterc. albis. de Pavon. Mar. ℥ss. Visci Querc. veri, Rad. Pæon. mar. an. ℥iv. Flor. Primulæ veris rec. ℥i. Vin. Alb. & Hispan. an. ℥v. Infund. ac destilla s. a. Dos. ℥iv. manè & vesperi ultimis diebus ante Plenilunium & Novilunium. Insigne Remedium in Epilepsia.

* Aq. Pneumonica. ℞. Fol. Peti opt. non convolut. Cort. extern. Aurant. an. ℥iv. Cort. Vvinter. ℥vi. Anis. ℥i. Vini Hisp. ℥vi. Sp. Vini ℥i. macera, ac destilla organis vitreis. In dolore Colico, Stomachi cruciatibus, Inappetentia, &c. Medela probatissima. Dos. coeb. i. ante cibum.

Aq. Prolifica. ℞. Sem. Angelic. decort. ℥i. Fœnic. d. Glyc. an. ℥iv. Uvar. pass. exacinat. ℥i. Fol. Artemis. Melis. an. M. iv. Cardui, Puleg. an. M. ii. Sem. Amomi ℥iv. Oenogalact. ℥xii. destilla s. a. Dos. ℥iv. (præmissis præmittendis) cum Tinctur. Juniper. ℥i. & Syr. è Succo Salvo. Coeb. 2. manè & hora Somni. præmissis Sem. Sesel. pulv. ℥ii. cum Rhodofaccharo.

Aq. Regia. Fit ex Nitri. & Sal. Armoniac. an. ex Retorta vitrea satis ampla in Arena posita, per secundum ignis gradum destillatis s. a. Solvit aurum.

Aq. Salivalis. ℞. Mercur. sublim. Theriac. Androm.

drom. Zed. Cinnam. an. ℥ii Croc. ℥ss. Aqu.
Font. ℥i℥. Infund. per aliquot dies.

Aq. Sarsa comp. ℞. Sarsapar. Chinæ nodos.
an. ℥xii. Lign. Guajac. ℥ii. Cort. ejusdem,
Sassatr. an. ℥iv. Santal. alb. Sem. Coriandr. an.
℥i℥. Glyc. ℥vi. Vini alb. ℥24. Aq. Hord.
℥xvi. destilla post macerat. debit. per vesicam
℥xxiv. servando Aquam f. colat. quæ ex-
haletur in Baln. Mariæ ad consist. *Extracti*
f. a.

* *Aq. Senelorum comp.* ℞. Senelor. matur.
à stipit. liberat. cong. ii. contusis opt. adde
Rad. Alth. Glyc. an. ℥. viii. Ononid. ℥. iii.
Fol. parietar. Bacc. Halicacab. an. ℥xii. Menth.
M. ii. Sem. Dauci com. ℥iv. Coriand. ℥. ii.
Neogalact. ℥xii. destilla f. a. *Dof.* ℥. iv. *cum*
Syr. de Alb. &c. In Calculo multis auxilio
fuit.

Aq. Siphylica. ℞. Scob. Guajac. ℥i℥. Ce-
revit. meracæ rec. ℥ii. macer. ad Cinerem
Dies tres & destilla ad siccitatem. *Dof.* ℥i. *in*
liquor. conven. ad Luem Vener.

Aq. Stimmios Sulphurata. Fit ex Antimo-
nio, Nitro, Sulphur. an. destillatis in liquo-
rem, filtrandum & rectificandum f. a. *Dof.* q.
s. ut liquor conveniens acidus reddatur. *Obstru-*
ctiones referat. Diureticum & Diaphoreticum ha-
betur nobile.

Aq. Styptica. ℞. Colcothar. Alumin. ust.
Sacch. Cand. alb. an. ℥i. Urinæ juvenis, Aqu.
Ros. rub. an. ℥i. Aqu. Plantag. ℥. iv. Digere
ac filtra ad usum.

* *Aq. Tussilaginis comp.* ℞. Herbar. Gerrard.
Hyslop. an. ℥. viii. Fl. Tussilag. ℥. xxiv. Glyc.
℥. iv. Anit. ℥. iii. Uv. Passar. ℥. i. Cerevis. for-
tis.

tis. ℞ xii. destilla s. a. In Pleuritide, Empyema-
te, &c. valet.

* *Aq. Venustatis.* ℞. Aqu. Ment. ℞ i. Sal.
puriss. ℞ i ℞. coq. & despuma. Pro facie ab-
luenda post Variolas tollit Furfuracea & Prur-
ritum.

Aq. Vermifuga. ℞. Mercurij crud. rectè pur-
gat. ℞ i. Aqu. Gramin. Portulac. an. ℞ iv. mac-
cer. hor. 2. sæpe ac fortiter agitando; postea
decanta Aquam & cola, relicto in vase Mer-
curio. Dentur coch. iii. ter in die.

Aq. Uulneraria. ℞. Vitrioli opt. ℞ ℞. Ni-
tri puriss. ℞ ii. Impone Aqu. font. cong. vi-
per se maneat hor. 48. Syphone sine subsi-
dentis materiæ agitatione extrahe. Dos. ℞ ℞.
vel ℞ i. bis vel ter in die. Citissimam efficit cu-
ram Vulnerum aut Ulcerum. K. Digby Eq. Au-
rat.

Arcanum Aluminis. Fit ex Alumin. dule.
℞ ii. Sal. fusi, ℞ vi. mixtis, reverberatis, &
Aqua ablutis, s. a. Vires easdem habet cum Alu-
min. Dule.

* *Arcan. Corallinum.* F. ex Mercurij crud.
℞ i. Spir. Nitri ℞ iii. destillatis cum 3. cohobis,
Arcanum in fundo manens edulcando
per calcinationem, vel ablutionem, s. a. Dos.
gr. iv. ad vi. vel ultra, purgat præcipuè per
Inferiora. Secretum est magnum in Lue Vene-
rea, Hydrope, Podagra, Ulceribus, Scabie,
Cancro, &c.

Arcan. Corallin. Paracelsi. ℞. Mercurij crud.
Vitrioli calcin. Nitri, an ℞ ii. M. & subli-
ma: sublimatum Misc. cum Nitri, & Salis
parum calcin. an. ℞ i. Acet. q. s. ut s. Pasta,
quæ rursus sublimetur, separando rubrum &
flav.

flavo, & abluendo utrumque seorsim, & Spiritu Vini accendendo f. a. *Dof. gr. 4. ad 8. Vires emulatur Mercurij dul. Secretum est in lue Venerea, Hydrope, Scabie, &c.*

Arcan. Cosmeticum. ℞. Talcis Ven. subp. pulv. f. a. p. i. Olei Camph. p. ii. Digere in Baln. Mariæ ad summam albedinem f. a.

Arcan. Duplic. Elicitur ex Capit. mortuo Aquæ fort. duplicis in Aqua calida soluto, filtr. & exhalato, f. a. *Egregii Usus in Melancholicis Affectibus, Febris omnibus, Calculo, Scorbuto &c. Dof. ℥i. ad ℥ij.*

Arcan. Joviale. Fit ex amalgamate (ex p. æ. Mercurii mundat. & Jovis Anglic.) pulverisato, in Spiritu Nitri rectif. digesto, & per Retortam ad siccit. destillato, massam in fundo tritam edulcando accensione crebra Spiritus Vini f. a. *Dof. an. gr. iii. ad viii. Sudorificum magnum.*

Arcan. Scriptorium. Fit ex Sal. Saturni ℥i. in Aquæ ℥i. soluto, pro Liquore Scriptorio ex pulv. Auripigmenti, Calc. viv. an. ℥ss. in aquæ ℥iv. digest. pro Liquore oblineatorio.

Aurum Fulminans. F. ex Auro in Aqu. Reg. solut. & cum Ol. Tartari præcipitato, edulcando siccandoque, f. a. *Sunt qui gr. iii. vel iv. ad Sudores ciendos exhibent.*

Aurum Mosaticum. F. ex Jove, Mercurio, Sal. Armon. & Sulphur. mixtis ac Sublimatis f. a. *Sudorificum est nobile. Dof. ad gr. x. vel xii.*

Aurum Potabile. Purgetur Aurum bis per Antim quod calcina, primò cum Mercurio & Sulphure; Secunda vice cum Sale marino fuso, ac tertia cum Sale Tartari, de in extrahe cum

cum Sulphure Saturni f. a. *Remedium censeatur
Universale adversus omnes quoscunque Morbos.
Sudorificum est & Alexipharmacum Insignissimum.
Dof. gt. vii. vel viii. in Vino generoso.*

Aurum Vita. Fit ex Sol. ℥ii. Mercurii purific. ℥ii. seorsim propriis menstruis solutis, mixtis, & in Retorta destillatis ad siccitatem, calcem residuam calcinando & edulcando ablutione cum Aqua, & accessione Spiritus Vini f. a. *Omnibus aliis Catbarticorum speciebus antecellere dicitur: Estque domitor Vermium, Luis Veneræ, Petechiarum, Pestis, Quartanæ, &c.*
Dof. agr. 3. ad 6. vel 8. cum Sacch Rosato, & in ovo, vel Brodio, vel in Pilulis, imprimis si coniungatur cum Scammonio, & humectetur Aqua Vita, quæ desuper comburatur.

B

Balsamum Anodinum. ℞. Sapon. Castil. ℥i. Opii ℥℥. Camphor. ℥vi. Croc. ℥i. Pyreni ℥xviii. Digere in Arena Dies Noctelque 10.) & f. colat. *Linteola in isto intincta dolentibus locis adhibeantur, renovando quarta quaque hora, donec cessent omnes cruciatus: Arthriticos enim dolores mirifice sopit. Dentur internè gt. 30. 40. 50. in Vino.*

* *Balsam. Apoplecticum.* ℞. Ol. stil. Cinnam. Caryoph. Lavend. Limon. Majoran. Menth. Rutæ, Rorism. Salv. Rhod. Absinth. an. gt. xii. Succin. gt. vi. Bitum. Judaic. pulver. ℥ii. Ol. Nuc. M. expref. ℥i. Bals. Peruvian. q. f. *M. Confortat caput, frigidisque Humores discutit, adeoque in Apoplexia, Syncope, Paralyfi, con-*
venit,

B

venit, Naribus inditum. vel quoquo modo applicatum. Internè etiam exhiberi potest a gr. iii. ad vi. &c. cum Electuar. aliquo Cephalico.

Balsam. Embryonum, v. Spir.
Embryonum.

Balsam. Fæminarum. ℞. Flor. minimorum Geranii moschati ℥iv. Ol. Amygd. dulc. recentif. ℥i℥. insolentur Dies 40. f. expref. adde Fl. Nymph. Lilior. alb. rec. an. ℥iv. Infol. Dies 20. & f. expref. cui adde Ol. Jasmin. ℥iv. Zibeth. ℥i. M. f. a. ut f. Bals. pro Perineo, Inguinibus, & Lumbis in v. dorela inungendis.

* Balsam. Lucatelli. ℞. Ol. Olivar. opt. ℥iii. V. Hispan. ℥i. Tereb. Venet. in Aqu. Roslotæ, ℥viii. Ceræ ℥i. coq. f. a. addendo Santal. Rub. pulverifat. ℥ii. Bals. Peruvian. ℥i. M. Extrinsicus valet ad Ambusta, Inflammationes, Ulcera, Vulnera, &c. Intrinsecus, detur ad ℥i. vel ℥ii. in Vino, ad Contusiones internas, Ulcera Renum, Calculos Renum ac Vesicæ cum difficultate Urina.

* Balsam. Magistrale. ℞. Tereb. Ven. ℥viii. Styrac. liquid. ℥iv. Ol. Olivar. opt. ℥i℥. Ol. Hyperic. ℥i℥. Laurin. Spicæ. Petræ, an. ℥i. Carann. Pulver. Sant. rub. an. ℥i. Benz. Sang. Dracon. an. ℥℥. Ceræ ℥iv℥. Bulliant. per horam, dein addendo Ol. stil. Bacc. Junip. ℥i. Ol. Cinnam ℥℥. Caryoph. ℥i. M. f. a. Ad Vulnera Interna & Externa recentia sananda efficacissimum; nec non ad Omnes Combustiones & Contusiones. Dolores in Ossibus nervisque mitigat. Naribus & Temporibus illitum succurrit Cephalagia. Calidis cum pannis lateri adbitum confert ad san-

tus ejusdem & dolores. Colicis, & Calculo laborantibus auxiliatur in vino tepido sumptum ad ℥iii. Tubercula tollit pedum callosa, resicata prius ad vivum ferè, calidè inunctum. Narium sistit Hemorrhagiam, & aliarum partium. Costionem juvat Ventriculo inunctum hora decubitus. Vermes necat internè, aut externè adbibitum.

Balsam. Martiale. ℞. Chalyb. Limat. Mundat. ℥iv. affund. Ol. Terebinth. ℥v. post guttatim immitte Sp. Nitri ℥.iii. Digere leni calore Dies aliquot, deinde decanta s. a. *Summum est Vulnerarium.*

Balsam. Momordica. F. ex fructu ejus Oleo insolato per longum tempus. *Valet optimè in Vulneribus, Ulceribus, maximè Hemorrhoidibus, Matricis Ulceribus, Rupturis, &c.*

Balsm. Nucista. ℞. Nuc. Mosch. contus. ℥i. Vini Hispan. ℥℥. Butyr. opt. insuls. ℥ii. Insolentur (Vale opt. clauso) ad Dies 5. Tum coq. leniter ad Vini consumpt. & f. colat. *Usus est tam internè quam externè. Expellit Fætum Mortuum, Secundinas, &c. Exhibitum in vino ad ℥℥. confert etiam ad dolorem Splenis, Capitis, &c. Inunctum valet ad omnes Dolores Frigidos.*

Balsam. Paralyticum. ℞. Tereb. Ven. ℥iv. Olib. Aloes, Castor. Myrrh. Xyloal. Fl. Hyperic. an. ℥i. Gum. Elem. Ladan. an. ℥iii. Styrac. liq. ℥ii. Balsam. Peruvian. ℥iv. Calam. Arom. Caryoph. Galang. an. ℥vi. Cynam. ℥i℥. Fl. Rorism. Salv. an. ℥x. omnia ritè præp. misc. cum Terebinthina, addendo Sp. Vini ℥iv. Digere tepidè per Dies vi. dein destilla per Retortam capacem: primò lentif. igne Cinerum per hor. 48. ut saltem tepescat Retorta: deinde fortiori aliquantum, tandem fortif-

mo, excipiatur prima Aqua per se quamdiu effluit instar Aquæ: secunda per se instar olei flaviusculi tenuis substantiæ: tertia est crassa. Vocetur 1. Mater Balsami, 2. Balsam. Paralyticum: 3. Oleum Balsami. Confortat mirabiliter Nervos: Paralyfin & Contracturam sanat, extrinsecu illitum, & intrinsecus exhibitum.

Balsam. Podagricum, v. Balsam.
Anodynum.

Balsam. Saturninum. F. ex Salis Saturni ℥iv. Sp. Tereb. ℥xii. digestis s. a. Egregii usus in Chirurgia: Convenit Ulceribus inveteratis, nec non Tumoribus. Curat Ulnera, eademque ab Accidenti præservat, præcipue si addatur Campbora: Succurrit etiam Fistulis, Cancro, Morpbæis, &c.

Balsam. Sclopetarium. R. Ol. Lini, Terebinth. an. ℥i. Virid. Æris ℥℥. coq. parum s. a. Pro Ulceribus veteribus & Vulneribus sclopetariis duplici secundum.

Balsam. Spinal. R. Axung. Human. ℥. iv. Ax. Anser. Taxi, an. ℥iii. Ol. Laurin. ℥ii. Fol. Salv. Majoran. Ebul. Sambuc. Calaminth. Organ. Lavend. an. M. i. coq. ad Succor. consumpt. f. expref. Adde Balsam. Succini ℥i. Butyr. Macis ℥℥. Petrol. Ol. Spicæ, an. ℥ii. M. s. a. pro Spina dorsi inungenda in Rachitide. Utatur manè, & paulo ante ingressum lecti, supposita lana succida linteo duplici assuta.

* Balsam. Succini. R. Succin. alb. subt. pulverifat. ℥ii. Ol. Tereb. ℥vi. Tamdiu insolentur, donec perfectè solvatur, Succinum. Cerebrum & sensus roborat. Omnibus nervorum affectibus,

Etibus, Convulsionibus, Epilepsia, Passioni Hystericæ, &c. auxiliatur. Diureticum est insigne.

Balsam. Spleneticum. R. Fol. Rutæ, Hederæ, Chamæmel. Thymi, an. M i. contus. adde Fel. Bovini, & Ol. ex pedibus bovinis ℥ i. Aquæ Vitæ ℥ i. coq. per horam, f. colat. Mira præstat in Splenis doloribus, omnibusque frigidis doloribus.

Balsam. Sulph. Antimonii. R. Sulphuris Antimonii combustibilis. Salis Tartari an. ℥ i. Spir. Tereb. ℥ iv. Digere simul f. a. Ad Ulcera sordida, Fistulas, &c. Dos. ad gut.

** Balsam. Sulph. Anisatum. R. Fl. Sulphur. p. i. Ol. Anisi p. 4. Digere donec solvatur Sulphur, ut f. Balsam. rubicundum. In Catarrhis Pectoralibus, Tussi, Asthmate, Phribisi, Pleuritide, Colica, Peste, Epilepsia, Apostematibus omnibus, Putrefactionibus Corporis; &c. valde proficuum Dos. ad ℥ i.*

** Balsam. Sulph. Bateanum. R. Fl. Sulphur. ℥ i. Ol. olivar. opt. ℥ v. coq. l. igne (continuo agitando) ad consist. Balsami. Ad Ulcera omnium interna, tum externa, efficacissimum. Dos. ad gut. 20. & ultra.*

Balsam. Sulph. Benzoinatum. F. ex Fl. Sulphur. & Ol. Benz. ut Anisatum Pulmonicum, ac Asthmaticum, insigne est: & ad Catarrhos exiccandos maxime valet.

Balsam. Sulph. Knæpbelii. F. ex Hepat. Sulphur. pulverisat. p. 4. Ol. Lini rec. 3. ad crassitiem coctis, & caute ex Retorta destillatis; miscendo oleum (ab Aqua prius separatum) cum dimid. quantit. colcothar. Vitrioli supra ignem, & post refrigerationem destillando ex Retorta vitrea. Oleum quod extillat misc. cum quant. dimid. Ol. Anisi, & Digere f. a. ut f. Balsam

Balsammum est Pulmonum præstantissimum consumens & exiccans. Catarrhis, Asthmatis, Tussi, Pleuritide, Colica, &c. subvenit. Promovet Expectorationem, intercipit Defluxiones ad Articulos. Ventositates præcavet ac discutit. Dos. a gr. 4. ad 12.

* Balsam. Sulph. Minerale. ℞. Ol. Lini ℥. x. Sulphur. pulverisat. ℥ ii. coq. leniter, continuo agitando, donec in mellis consist. devenerint. Applicetur locis dolentibus & debilibus Podagræ super alutam vel linteum, renovando tertio vel quarto quoque die.

Balsam. Sulph. Rulandi. ℞. Fl. Sulphur. ℥ i. Ol. Nucum vel Rapar. ℥ vi. V. generos. ℥ ii. macer. dies 8. aliquoties agitando, & coq. leniter ad Vini consumpt. Anodynum est insigne, maturativum ac digestivum in vulneribus partium nervosarum. Auribus inditum dolores earundem tollit.

* Bals. Sulph. Succinatum. F. ex Fl. Sulphur. cum Ol. Succini, ut Anisatum. Valet in Colica, &c.

* Bals. Sulph. Terebinthinatum. F. ut supra, cum Ol. Tereb. v. Vires Bals. Sulphur. Anisati.

Bals. Tartari. ℞. Ol. Tartari p. d. ℥ ix. Crem. Tartari pulverisat. ℥ viii. Digere ac evapora ad siccit. affunde Spir. Vini vel Acet. destill. extrahe inde Tincturam, filtra, & ad mellis consist. abstrahere s. a. Præstantissimum est adversus Artitudinem & Calculum, laxatque Alvum. Dos ad ℥℞. externè inungantur partes dolentes. Confert præterea in omnibus Morbis Chronicis ac obstinatis.

Bals. Veneris. F. ex Lamin. Veneris cum Spir. Tereb. digestis s. a. ut f. Balsam. Viride. Ad Ulcera, Vulnera, Fistulas &c. mundificanda apprimè conducit, mixtum cum convenientibus.

Bals. Verum. F. ex Limacibus cum testis diu mul-

multumque contusis cum an. Sacchari cand., ut
f. Balsam. *Ad forveas Variolarum.*

Bals Virilitatis . v. Ung. Virilitatis.

Bezoar Animale . R. C. C. ad summam albed. calcinat. & pulverisat. ℥iv. læviga in polinem supra marmor, affundendo guttatim Sp. Vitrioli q. s. usque Pasta fiat, exinde fiant Globuli, qui statim exiccantur. Alexipharmacum, Sudorificum, & Vermifugum est. Fluxus alvi sedat, Sitim extinguit, &c. Medicina est pro Infantulis nulli secunda.

* *Bezoarticum Joviale . R. Reguli Antimoni in Crucibulo fusi ℥iii. quibus adde Jovis Anglican. similiter fusi ℥ii. ut f. de novo Regulus: postea læviga & admisce Mercurii sublimati ℥vi. destilla ex Retorta: Butyrumque inde destillatum, cum Spir. Nitri ternis destillationibus fige: postea calcina, & ignitum in Sp. Vini extingue, & exicca: fit Pulvis grisens. Diaphoreticum est stupendum. Valet in omnibus Matricis Ægreditudinibus; aliisque Mulierum morbis quam plurimis. In Febris, Pestis, Scorbuto, &c. Dos. a gr. iii. ad vi. &c.*

Bezoart. Lunare . F. ex Luna in Sp. Nitri solut. & Butyr. Antimonii, procedendo ut supra cum Bez. Jovial. Specificum est in Epilepsia, Convulsionibus, Hemicrania, Apoplexia, &c. Anodynum est & Sudorificum. optime valet in curando Erisipelate. Dos. a gr. vi. ad xii.

Bezoart. Martiale . F. ex Croco Martis cum Butyro Antimonii soluto: deinde figendo ut supra; vel fit, solvendo Chalib. Limat. ℥i. in Aqu. Reg. q. s. affundendo paulatim Butyr. Antimon. ℥viii. & procedendo cum Sp. Nitri

Fluxus Hepaticos, & alios potenter sistit, Viscera roborat, &c. Dos. ad ℥℥.

* *Bezoart. Minerale* F. ex Butyr. Antimon. ℥i. & Sp. Nitri ℥iii. vel q. f. mixtis & ternis cohobis destillatis, ut in Bez. Jovial. vel fieri potest ex Capit. mort. Spiritus Nitri Bezoartici. *Magnum est Alexiterium saluberrimumque Remedium, quod Sudores promovendo magnos effectus monstrat in omnibus Pestilentialibus & Venenatis Affectionibus. Dos. a gr. vi. ad xii. & ultra.*

Bezoart. Mercuriale. F. eliciendo Tincturam ex Vitro Mercurii vitæ cum Butyro Antimonii, & figendo cum Spir. Nitri s. a. *Insignis usus in Lue Venerea.*

Bezoart. Saturni. F. Tincturam extrahendo ex vitro Saturni (quod fieri potest ex Minio & Silicibus) cum Butyro Antimonii non rectific. & cum Spir. Nitri figendo s. a. *Hystericum est. Conducit Lienis Affectionibus. Dos. ad gr. vi.*

* *Bezoart. Solare.* F. ex Laminis Sol. in Spir. Nitri Bezoartico solutis, paulatim affundendo hanc solutionem Butyro Antimonii, & procedendo ut supra. *Sudorificum est egregium. Usus est in Lue Venerea, Peste, Podagra, Hydrope, Febribus, Obstructionibus Lienis, &c. Dos. a gr. iii. ad viii.*

Bezoar. Veneris. F. Tincturam eliciendo ex squamis Veneris cum Butyro Antimonii rectificato, & figendo per Spirit. Nitri s. a. *Exhibetur ab aliquibus in Lepra, Morbisque Capitis & Cerebri. Dos. ad gr. vi. Externè valet ad Ulcera antiqua, Fistulas, Impetigines, &c. mixtum cum Unguento appropriato.*

* *Bolus Alexiteria, seu Cardiaca.* ℞. Fol. Angelic. Melis. Scord. Pimpinell. Scabios. an. M ii. Dra-

B U C A

25

Dracont. M. i. Fl. Calend. Caryoph. hortl
an. M. iii. Xyloal. ꝑ ꝑ. Bacc. Kerm. ꝑ i ꝑ.
Coccinel. ꝑ ii. Vini alb ꝑ ii. vel q. f. ma-
cer. tepidè hor. 24. f. express. M. cum Bol.
Armen. opt. pulverisat. ꝑ viii. ut fiat instar
pulmenti, Sole exiccand. Repet. opus ꝑ. vi-
cibus cum infus. dicta: ultimo f. Troch. f. a.
Dof. à ꝑ i. ad ꝑ i. in Morbis Malignis.

Butyrum Amygdalinum. R. Amygd. dulc.
largif. in Aq. frig. macerat. & decorticat. ꝑ
i. contund. opt. in mortar. marmor. irrigan-
do inter contundendum cum Aquæ font. pau-
xillo. Tum adde Aquæ Font. q. f. ut crasse-
scat instar cremoris, coletur strenuè, & l.
igni imponatur sæpe agitando, donec bullire
incipiat. Tum adde (coagulandi gratia) Succ.
Limon. ꝑ i. & suspende in panno satis spif-
fo, ut separetur Butyrum in panno relictum
ab omni parte serola; quod condiatur cum
Saccharo & Aqua Ros. ad gratum gustum.
*Anodynum est Elegans, lenit & maturat. ad
Tormina Ventris Infantulorum valde commen-
datur.*

Butyrum Cerae. Fit ex Cera citr. in Spir. Vi-
ni soluta, & filtrata, ut remaneat, in char-
ta instar Butyri. *Edulcatum atque ad ꝑ i.
propinatum eximiè valet in Dysenteria curandâ.*

Butyrum Succini. v. Bals. Succini.

C.

Calx. Auri (i. e.) Aurum Fulminans.

*Calx Jovis. F. ex Jove liquefacto, & rudi-
cula*

cula ferrea agitato, donec planè in Calcem abjerit. Vel fieri potest ex Jove in Aqua Forti soluto, præcipitato, & edulcato s. a. *In Utero strangulato specifica. Dos. ad ℥ss.*

Calx Luna. F. solvendo Lunam in Aqua Fort. & præcipitando per Aquam falsam Vel f. amalgamando cum an. Mercurij, adjecta Sal. Communis quarta parte. Vel cementando per Tartarum Vitriolatum per Sal. Gem. per Sulphur., &c. Vel reverberando per Dies 8. cum Nitro, Sulphure, Sale Armon. &c. s. a. *Hysterica, Epileptica, Apoplectica, &c. habetur. Dos. ad ℥ss.*

Calx Saturni. (i. e.) Plumbum usum.

* *Cardiacum Cæleste.* ℞. Sacch. albis. ℥ xvi. Aquæ Borræ. ℥ iv. coq. penè ad consist. de in bullientibus injice Fl. Borræ. recentis. à nigris puncturis liberat. ℥ vi. coquendo perge usque Flores torrescant. ab igne remotis admisc. Fol. Auri Num xvi. Amb. gris. gr. 24. *Cardiacum est Elegantissimum, Spiritus Vitales ac Animales recreans, omnibus Affectibus ex atra bile ortis eximie conducit. In Melancholia Hypochondriaca nulli secundum.*

Cardiacum Magnum. v. Flos Cordialium.

* *Caryophylli Odorati.* ℞. Styrac. Calam. Ladan. an ℥ ii. Benz. ℥ i. Caryophyl. arom. ℥ ss. *anpanior*, ℥ iii. f. Pulvis subt. adde Aquæ gummosæ q. s. ut f. Massa, ex qua fiant Caryophylli s. a. *Ad cubiculum Ægrotorum fumigandum.*

* *Casa*

* *Casberu, seu Catechu*. ℞. Terræ Japponic. pulverifat. ℥ iv. Sacch. cand. alb. ℥ ℞. Alum. glacialis, gr. i. Ambræ gril. gr. iv. Mucilag. Gum. Tragac. in Aqua Ros extract. q. f. ut f. Pasta: ex qua formentur Pilulæ oblongæ minutæ instar Mulcerdæ. *Ad exsicandos Catarrhos, & Caput roborandum insigniter conducit, in ore saepe retentum.*

* *Cataplasmata Apoplecticum*. ℞. Rad. Bryon. rec. ℥ iii. Sem. Sinap. Sapon. nigr. an ℥ i. Cantharid. ℥ vi. contus. opt. adde Acet. opt. q. f. Catapl. pro Capite raso.

Catapl. Cephalicum. ℞. Pulveris Caryoph. Nuc. M. an. ℥ ii. Piper. Indic. ℥ ℞. Diastinap. ℥ vi. Ferment. acris ℥ iii. Spir. Lavend. comp. ℥ i ℞. vel q. f. ut f. Catapl. pro Capite raso.

* *Catapl. Cynanchicum*. ℞. Pulver. albi Canis ℥ i. Pulp. Conf Ros. r. ℥ ii. Syr. de Mecon. q. f. m. f. Catapl. *Sub mento adhibendum ab aure ad aurem, post Pblebor.*

Catapl. ad Paronychiam. ℞. Vitell. ovi unus rec. adde Resin. com. tenuissimè pulverifat. q. f. Bals. Peruv. gt. vi. vel viii. optimè misc. donec reducantur ad formam Cataplatmatis, *Applica loco affecto. Egregium est Medicamentum.*

* *Catapl. Pestilentielle*. ℞. Stercor. Columb. pulverifat. ℥ iv. Croc. ℥ ℞. Mithridat. Theriac. Lond. Sem. Sinap. an. ℥ i. Tereb. q. f. ut f. Catapl. *Pro Bubonibus rumpendis. Post ruptos Bubones Empl. adhibe ex Empl. de Mucilag. Diach. cum Gum. & Stictic. an. ℥ i ℞. Galb. ℥ ℞.*

* *Catapl. Podagricum*. ℞. Sapon. Nigr. ℥ iv. Vitell.

Vitell. Ovor. Num. 2. Croc. \mathfrak{z} i. Ol. Spicæ
 \mathfrak{z} i. m. f. Catapl. f. a.

* *Catapl. Soleare*. \mathcal{R} . Fol. Rutæ rec. \mathfrak{z} ii.
 Rad. Bryon. rec. \mathfrak{z} iv. Ferment. acerr. Salis
 nigr. Sapon. an. \mathfrak{z} i \mathfrak{ss} . Mustardæ \mathfrak{z} iii. con-
 tuf. adde Acet. q. f. *Pro plantis pedum, in*
Febribus.

Catbarticum Casareum. \mathcal{R} . Pulp. ZZ. con-
 dit. \mathfrak{z} ii. Resin Scammon. \mathfrak{z} i. Confect. Al-
 Kerm. \mathfrak{z} \mathfrak{ss} Ros. r. pulverizat. Cremor. Tar-
 tari, an. \mathfrak{z} ii. Ol. Cinnam. gt. xx. Spir.
 Vitrioli gt. xvi. Syr. de ZZ. condit. q. f. f.
 Electuar. *In omnibus Affectibus Frigidis utile*
est & jucundum Catbarticum. Corpus sine mole-
stia purgat, Animum recreat, Appetitum ex-
citat, Factorem Oris & Nasi emendat. Sanguin-
em rectificat, Flatus dissipat, & Cruciatibus
Colicis mirè confert. Dos. à \mathfrak{z} i. ad \mathfrak{z} ii.

Candela Amygdalina. \mathcal{R} . Cerevil. opt. illu-
 pulat. \mathfrak{ss} ii. Aquæ Font. \mathfrak{ss} i. Cinnam. acut.
 \mathfrak{z} i. coq. ad consumpt. tertiæ partis, f. colat.
 cui adde Amygd. d. largif. mundat. sed non
 decort. contuf. Num. 60. coq. parùm, & co-
 la per cribrum exprimendo, adde Sacch. al-
 bis. duri \mathfrak{z} ii. f. *Candela. Pro Puerperis Diar-*
rhæa laborantibus.

* *Candela Nenufarina*. \mathcal{R} . Rad. Nymph \mathfrak{z}
 i. Ichthyocol. C. C. ras. Ebor. Sant. alb. an.
 \mathfrak{z} ii. Rad. Bistort. \mathfrak{z} \mathfrak{ss} . Dactyl. Num. 4. O-
 rizæ coch. 2. coq. in Cerevil. illupul. \mathfrak{ss} \mathfrak{ss} .
 Aq. font. \mathfrak{ss} i. ad consumpt. tertiæ part. f.
 colat. adde Vitellum cum Album. ovi unius
 & Sacch. q. f. *Pro duabus dosibus. In Abortu*
præcavendo, dorsi infirmitatibus, Gonorrhæa,
Prosturnio albo, &c. Eximii est usus. Detur bis
in die. Can-

Cauterium Lunare. Solve Lunæ p. i. in Aqua Fort. p. iii. & evapora ad siccitatem auge postea ignem ad calorem fusorium, donec cessant fumi, & statim materiam funde in vascula ænea aut ferrea magnitud. convenientis. *Causticum est perpetuum, si ab aere servetur. Tollit verrucas tangendo eas.*

* *Ceratum Album*. ℞. Ceræ albis. ℥ iv. Ol. Amygd. amar. ℥ v. Sperm. ceti purif. ℥ i. Ceruss. in Aqua Ros. lot. ℥ i ℥. Camph. ℥ ℥. M. f. a. *Lenit, resolvit, Anodynum est. Cicatricibus Exanthematum illitum, eas replet. Cosmeticum etiam est Elegans.*

Cerevisia Butleri. ℞. Beton. Salv. Agrimon. Cochl. hort. Absinth. Rom. an. M. iii. Rad. Enul. Raphan. Rustic. an. ℥ iv. M. f. Sacculus in Cerevis. non lupulat. cong. iv. suspendendus, cum lapide in fundo sacculi. *Cephalica, Stomachica, Hepatica, Splenetica, Pulmonica, Diuretica, &c. Sanguinem rectificat, fixos ac crudos Humores reddit volatiles. Tartarum Pulmonum Renumque attenuat ac educit, Cachexia, Hydropi, Scorbuto, Melanch. Hypochondriacæ, Scabiei, &c. subvenit. Sit pro potu communi, aut saltem ter in die bibatur.*

* *Cerevisia Catapsoras*. ℞. Fol. Sennæ, ℥ vi. Mechoac. ℥ iii. Glyc. ℥ i ℥. Sem. Carui ℥ ℥. Rad. Oxylapath. ℥ i ℥. Polypod. Rubiæ tinctor. an. ℥ ℥. Fol. Scabios. Agrimon. an. M. iii. Antimon. crud. crass. pul. ℥ i. M. f. Sacculus pro cong. 5. vel 6. *Cerevis. Sanguinem purgat. Optime valet in Pruritu, Scabie, aliisque cutis sæditatibus curandis. Detur ℥ i. (plus minus) bis in die per dies aliquot.*

* Cere-

Cerevisia Embryonum. ℞. Raf. ligni Cottonci ℥ i. Sant. alb. Ebor. an. ℥ iv. Musci Arbor. ℥ ii. Rad. Tormentil. ℥ i ℥. Bistort. ℥ i. Nuc. M. Sem. Coriand. an. ℥ vi. Uvar. passar. ℥ i ℥. M. & suspende in Sacculo in Cerevis. rec. cong. vi. *pro potu ordinario*. Abortum præcarvet, infirmum factum roborat. Uteri ligamenta firmat.

* *Cerevisia Hydropica*. ℞. Fol. Prassii. Ling. Cervin. Hepatic. Absinth. vulg. Acetos. an. M. i. plenum. Incide, & postea in farina hordeacea obvolvantur: dein coq. in clibano. Tum pastæ cum herbis in frusta fractæ adde Salis absinthii ℥ ii. suspend. in Sacculo in Cerevis. rec. cong. iv. *pro potu communi*. Multos curavit Hydropicos.

* *Cerevisia Jovialis*. ℞. Limat. Jovis ℥ i. Sant. alb. raf. Ebor. an. ℥ iii. Uv. pass. ℥ i. Fol. Abs. Rom. Ling. Cervin. Veron. Agrim. an. M. ii. Cort. Aurant. ℥ ii. M. f. Sacculus, pro cong. iv. Cerevis. rec. *pro potu ordinario*. Uteri morbis peculiariter curandis inservit. Hepatica etiam est, & splenetica.

Cerevisia Oxydorcica. ℞. Fol. Rutæ, Salv. Verben. Euphrag. an. M. i. Millepedes vivas Num. 400. Sem. Fœnic. d. ℥ i. Uv. pass. exacinat. ℥ ℥. Indantur Sacculo pro cong. iv. Cerevis. rec. *pro potu ordinario*, ad Visus hebetudinem. Tern.

* *Cerevisia Scorbutica*. ℞. Fol. Cochl. Marin. parùm siccata. ℥ i. Salsapar. ℥ iv. Sassafr. ℥ i. Nasturt. Aquat. Beccabung. an. M. iii. Salv. rubr. M. ii. Caryoph. ℥ iii. Nuc. M. ℥ vi. contund. & impone cong. v. Cerevis. rec. cum frustulis Martis ℥ vi. in fundo Sacculi. *Pro potu communi*. * Ce-

* *Cerevisia Scrophularia*. ℞. Sarsapar. ℥ vi.
Lign. Sanct. ℥ viii. Cort. Arbor. Jugland.
Rad. Scrophul. Sassafr. an. ℥ ii. Herb. Ro-
berti M iii. Uv. pass. exacin. Milleped. vi-
vent. an. ℔ i. M. f. Sacculus pro cong. iv.
Cerevis. rec. *Usus precipuus in Strumis Scru-
phulosis. Ficis & Mariscis Ani, Cancrosis ac si-
milibus serpentibus Ulceribus, Maligna Scabie,
&c. bibendo hanc cerevisiam pro potu communi,
& purgando semel in septimana cum appro-
priatis.*

* *Cerevisia Vernalis*. ℞. Fol. Senæ ℥ v.
Rad. Polypod. qu. ℥ vi. Rhab. Mopach. O-
xylapath. an. ℥ x. Uv. Corinth. ℔ i. Glyc.
Sem. Fœnic. d. an. ℥ i ℔. Raf. Sassafr. ℥ ii.
Fol. Salv. Rub. Agrimon. Nasturt. aquat.
Cochl. marin. an. M ii. M. f. Sacculus pro
Cerevis. cong. v. *Easdem vires obtinet, quas
Cerevisia Catapsoras.*

* *Cerussa Antimonii*. Fit ex Regulo vice
Antimonii crud. comburendo, &c. f. a. v.
Vires Antimon. Diaphoret.

Cerussa Martis. F. ex Regulo Martis, om-
nino ut Cerussa Antimonii. Paratur etiam
cum nonuplo Nitro. *Diaphoreticum est instar
Ceruss. Antim.*

Chalcantuum Rubefactum. F. calcinando Vi-
triolum ad rubed. *Maximè adstringit, & de-
siccatur. Valet in dysenteriiis, Hemorrhagiis, &c.
In evulsione dentis (si fluxus sanguinis accidit)
utiliter applicari potest cum aceto & linteo.*

* *Chalybs sine Acido*. Paratur humectando
Martem decies Sale absinthii in Aqua cichor.
soluto, & siccando in aere sicco ac tepido.
Postea f. pulvis subt. *Potenter aperit Obstru-
ctiones. Dos. ℥. i. ad ℥ ss.* Cha-

CH C I C L

³²
* *Chalybis Tartarificatus*. ℞. Chalyb. Limat.
mund. Tartari alb. pulverifat. an. ℥ vi. A-
quæ fumar. q. f. f. Massa instar Electuar.
coq. in vase fictili in clibano (calore lento)
ad siccit. pulvis sub. cui adde Aquæ fumar.
q. f. & coq. iterum ad siccit. Repet. opus ter.
dein f. pulvis sub. f. a. *Ex hoc fit Mars Po-
tabilis.*

* *Cicera Tartari*, ℞. Tereb. Chienf. opt. ℥
ii. Acidi Tartari ℥ i. Spec. Diareos simp.
Nitri præp. an. ℥ ii. M. f. Massa Pilularis.
*Ad Podagræ præcautionem detur ℥ ℔. bis in
die per menses aliquot. v. Mynsicht.*

Cinnabaris Antimonii. Fit sublimando Ca-
put mortuum post destillationem Butyri An-
timonii relictum, & rectificando f. a. *Sudo-
res movet copiosos. Valet in Podagra, Lue Ve-
nerea, Epilepsia, Paralyfi, &c. Dos. ℥ ℔. ad
℥ i.*

* *Clyffus Portulacæ*. ℞. Succ. Portulac. de-
purat. ℔. viii. Sacch. alb. ℔ i. clarifica, &
coq. ad mellis consistentiam. Eodem modo
fieri potest *Clyffus Argentina, Beton. Farfara,
Heder. ter. Prunell. Agrimonia, &c.*

Clyffus Vitrioli. ℞. Vitrioli Martialis viridis
terna solutione & crystallisatione purificati,
& ad flaved. calcinati q. v. Solve in Acet.
destill., filtra & crystallisa, repetendo opus
ad tertiam vicem. Calcina iterum ad flaved.
& destilla ex Retorta cum cohobatione ad
siccit. Tum destilla igne aperto donec Spiri-
tus omnes extillentur, ex Capite Mortuo in
aere exposito eliciatur Sal, quod crebrò sol-
vendo, filtrando & crystallifando depuretur.

℞. Salis hujus p. i. Sp. prædict. part. 4.
extra-

extrahe Tincturam digerendo per mensem. Deinde filtra ad usum. Noxios Humores expellit per Insensibilem Transpirationem, Venerem stimulat, Uterum roborat, ejus motus inordinatos sistit, & in utroque sexu vim seminis ad generationem operatur. Dos. gr. 2. ad 4.

Colcothar Vitrioli. Nihil aliud est quam Vitriolum ad rubedinem calcinatum. Vel, Caput mortuum post destillationem Ol. Vitrioli relictum. v. Chalcantb. rubefactum.

* Conf. Aurantiorum. R. Flav. cortic. Aurant. recentiss. minutiss. incis. ℥ss. contuad. opt. cum Sacch. alb. ℥i. in mortar. marmor. ut f. Conf. s. a. Usus in Colica, Torminibus Venteris, &c.

* Conf. Hepatica Corallitana. R. Fruct. Cynobati matur. a sem. & capillamentis exactè liberat. q. v. custodiantur simul in loco clauso per dies vi: deinde adjecta V. Rubelli q. f. coq. ad mollitiem, & per setac. trajic. Pulpæ adde Sacch. opt. an. & ad unamquamque libram Aquæ Ros. rub. ℥i℥. coq. in Baln. Mariæ ad Mivæ consist. Consert ad Urinam cruentam, Calculum, &c. Diuretica habetur. Potenter Hepar refrigerat, & Scorbutica est.

Conf. Nicotiana. R. Fol. Nicot. rec. ℥ii. Styrac. cal. ℥ii. Cinam. ℥i. Sacch. ℥vi. Mann. opt. ℥i℥ contund. & insolentur Dies 48. Mira præstat in Asthmate & Catarrho Suffocativo. Dos. ℥ss. quarta quaque hora.

Corpus sine anima. R. Rad. Irid. Florent. ℥i℥. Mosch. gr. iii. Sacch. ℥vi. M f pulv. Usus in Tartaro Pulmonum, Tussi, Asthmate, &c. Oris Fætores tollit.

Corvus Epilepticus. R. Corvum majorem depumatum & evisceratum, abjectis pedibus &

34
roftro, immitte in Ventrem Cor, Jecur, Pulmo-
nes, Veficam fellis, cum Galang. & Sem. Anif.
an. ℥iv. coq in vafe terreo novo bene occlufo
& lutato cum pane domestico in clibano. Post
frigefactionem a lateribus feperetur, & fecunda
vel tertia vice fiat, cavendo tamen ne aduratur:
dein f. pulver. f. a. *Dof. ℥i. quotidie in Morbo
Comitiali. Insigne Remedium.*

* *Cremor Hordei.* R. Hord. perlat. mundat.
℥iv. coq (prima Aqua abjecta) in Aquæ
Font. q. f. ad mollitiem. Contunde opt. Hord.
cum Amygd. d. decort. N. 20. addendo Aquæ
Hord. ℥ii℥. f. express. fort. f. a. adde Sacch.
opt. ℥ii. Aquæ Ros. Dam. ℥i℥. ut f. cremor.
*Diureticum est, & Nutritivum, Sitim in Febribus
extinguit.*

Crocus Jovis. F. amalgama ex Jovis ℥℥. &
Mercurii ℥i℥. a quo (evaporato Mercurio)
relinquitur crocus Jovis. *Sudorificum est ma-
gnum. Dof. a gr. iv. ad x. In Lue Venerea, Po-
dagra, Peste, Utero strangulato. &c. mire va-
let. Usus externus ad Ulcera inveterata, Cancros,
fistulas, &c.*

Crocus Veneris. Fit reverberando Vitriolum
Veneris f. a. *Diureticus est, Colicus, Uterinus,
Febrisfugus. Dof. ℥℥.*

Crystallum. Luna. V. Vitriol. Luna.

* *Crystallum Minerale.* Solve Sal Prunellæ in
Aqua, filtra & cryftallifa f. a. Si addas Sac-
chari an. ante cryftallifandum, vocatur Sac-
charatum. *Putredini refistit, sitim ac æstum in Fe-
bribus compefcit, Tartaream saburram incidit,
Coagulatum Sanguinem refolvit, Dolores miti-
gat, &c.*

D. De-

* *Decoctum Album.* ℞. C. C. calcinat. pulverif. ℥ii. Aquæ Font. ℥4. coq. ad dimid. f. colat. citò, per linteum rarum cum levi expressione. Liquori lactefcenti adde Syr. de Succo Aurant. ℥iii. vel q. f. m. *Ad sitim extinguendam in Febris, &c. Usus est egregii.*

* *Decoct. Amarum.* ℞. Summit. Centuar. min. Fl. Chamæm. Fol. Agrimon. an. M℥. Sem. Cardui ben. Citri, an. ℥i℥. Fl. Calend. P. ii. Rad. Gentian. ℥ii. Sennæ, ℥vi. Rhab. ℥i. V. alb. Aquæ Font. an. ℥i coq. ad dimid. f. colat. *pro 3. vel 4. dosibus.*

* *Decoct. Amarum alterans.* Fit omittendo purgantia.

* *Decoct. Ambrosianum.* ℞. Sem. Milii panici contuf. ℥viii. Aquæ Font. ℥vi. coq. ad tertiaz Part. consumpt. addendo sub finem Vini alb. ℥xii. post refrigerationem, f. colat. traiciendo sæpe per Manic. Hipp. ad limpiditatem. Dicitur & Syr. *Ambrosianus.* Detur inter sudandum sæpe ℥℥. *pro vice tepide. Diaphoreticum est nobile utatur in Hydrope, Arthritide vaga, Podagra, Febre maligna, &c.*

Decoct. Analepticum. ℞. Cancros fluviat. contuf. N. vii. in Vin. alb. & Aq. f. an. ℥xii. ad med. colat. adde Sacch. cand. q. f. *Dentur Coch. ℥ sapius in die, in Febris Hecticis.*

Decoct. Antimoniale. ℞. Lign. Lentiscin. Vifc. quercin. an. ℥vi. Fol. Beton. M. i. Raf. Saffatr. ℥i. Antimon. crud. crass. pulverif. in Petia Ligat. ℥ii. coq. in Aquæ Font. q. f. ad ℥ii. f. colat. *Dof. ℥vi. mane calidè ad Sanguinem mundificandum, &c. Ad Catarrhos, Scabiem,*

omnesque Impuritates confert . Liberat Corpus ab omnibus Humoribus noxiis .

Decoct. Antipthificum . R. Cancros fluviat. Num. xii. Rad. Enul. ℥ii. Ireos Florent. Confolid. major. an. ℥i. Glyc. ℥℥. Fol. Alchimil. Heder. ter. Millefol. Plantag. min. Veronic. Pulmonar. macul. Semperviv. maj. an M.ii. Conf. Ros. r. ℥vi. coq. in Aq. Font. q. s. ad ℥vi. colat. clarif. cum Album. Ovor. adde Sp. Sulphuris q. s.

** Decoct. Astacorum . R. Astac. fluvi. Num. 20. Rad. Aristoloch. rot. ℥℥. Symphyt. mai. ℥i. Fol. Sanicul. Alchimil. Bugul. Agrim. Heder. ter. Beton. an. M. i. coq. in Aquæ Font. ℥vi. V. alb. ℥ii. ad consumpt. tertie part. adde Syr. Limon. & Spir. Sulphuris q. s. m. Pro Vulneribus Pectoris &c. Dos. ℥vi. bis in die 4. horis ante pastum : & plagulis isto intinēlis tege bis in die. Mirum in deploratis.*

** Decoctum Digitalis . R. Fol. rec. Digitalis ℥iv. vel M. ii. Uv. Corinth. mundat. ℥ii. contus. adde Cerevis. non lupulat. ℥ii. coq. ad dimid. s. express. fortis. Pro Vomitorio in Epilepsia, &c.*

Decoct. Diureticum Augerii . R. Rad. Apii, Petroselin. an. M. i. Rubiæ tinctor. ℥℥. Spicæ, Adianth. Cuscut. Agrim. Cicer. rub. an. M. ℥. Rad. Atari ℥i. Calam. Arom. ℥℥. Sem. Anil. Apii, Petroselin. Fœnugræc. Dauci, Carui, an. ℥ii. Melon. Cucumer. an. ℥iii. coq. in Aquæ Font. ℥vi. ad consumpt. ℥ii. s. colat. adde sacch. q. s. Datur in Urina difficultate; Dos. ℥vi. pro vice.

Decoct. Dysentericum . R. Trium Panum corticem inferiorem: coq. in Aqu. font. ℥vi. ad ℥i. in qua infunde per duas horas Caryoph. contus.

tul. ℥ii. colat. adde Vin. claret. ℥i: Sacch. alb. q. s.

* *Decoct. Ictericum*. ℞. Stefc. Anser. ras. Ebor. an. ℥i. Chelidon. cum tota Ling. Cervin. Fl. Hyperic. an. M.ii. Croc. ℥ss. Vini alb. Aqu. font. an. ℥ii. coq. ad dimid. f. colat. adde Sacch. alb. q. s. & clarifica cum Albtim. Ovor. *Dof. ℥v. bis in die, præmissis præmittendis.*

* *Decoct. Limacum*. ℞. Limac. hort. è testis suis exempt. mundat. Num. xii. Lact. rec. Vaccæ rubræ ℥ii. coq. ad dimid. colat. adde Aquæ Ros. ℥i. Sacch. cand. ℥ss. m. f. Haustus, *omni mane sumendus per totum mensem Maij.*

* *Decoct. ad Morsum Canis rabidi*. ℞. Fol. Rutæ ℥vi. Rad. allii, Theriac. Lond. an. ℥iv. Limat. Jovis ℥iv. Cerevis. illupulat. veter. ℥iv. coq. ad consumpt. dimid. & macera. *Sumat Eger morsus de colatura coch. vi. bis in die per Dies ix. contin. & applic. Magma loco affecto.*

* *Decoct. Pacificum*. ℞. Salis Tartari cum Nitro fact. ℥viii. Fl. Pap. Rhæd. rec. Bacc. Junip. Rad. Helleb. nig. an. ℥viii. Aquæ bened. simp. ℥viii. coq. l. igne (vase opt. clauso) per hor. 24. post refrigerationem f. colat. per manic. Hipp. *Dentur coch. 3. hora Somni & coch. 5. manè quotidie cum Vin. alb. Saccharato.*

* *Decoctio Polychresta*. ℞. Rad. Polypod. qu. ℥iii. Cichor. ℥ii. Rhab. Monach. ℥vi. Fol. Sennæ ℥ii. Sem. sænic. d. Glyc. an. ℥i. Uv. pass. exacin ℥iv. coq. & infund. f. a. in Aqua Font. per hor. 4. colat ℥ii ss. adde Succ. Cochlear. marin. depurat. ℥viii. Sacch. rub. Mann. an. ℥iii. clarif. cum Album. Ovor. *Dof. ℥iv. ad 8.*

58
ad 8. sing. auroris, ad Sanguinem purgandum,
&c.

DE

Decoct. Præservatorium. ℞. Vini Malvat. ℥ iii.
Rutæ Mi. ZZ. Macropiper. incif. an. ℥ ii. Nuc.
M. ℥ i. coq. ad consumpt. tertiæ part. f. colat.
adde Theriac. Androm. ℥ ii. Mithridat. ℥ i. Aquæ
Angelic. fort. ℥ iv. m. *Dof. coh. 1. ad præserv.
à Peste, & coh. 3. pro vice in cura.*

Decoct. ad Rachitidem. ℞. Rad. Polypod. qu.
Apī, Fœnic. an. ℥ i. Glyc. Anif. an. ℥ ss. Fol. Lin-
guæ Cerv. Capil Ven. Cuscut. Beton. Cheli-
don Tamarisc. an. M. i. Uvar. Corinthiac. cæ-
rul. ℥ iv. coq. in Aquæ Hort. ℥ iv. ad dimid.
f. colat. *Dentur coh. 2. 3. vel 4. pro vice, bis
vel ter in die; interim purgando semel in septi-
mana cum Syr. de Cichor. cum Rhab.*

Decoct. Rubiæ Tinctorum. ℞. Rad. Rubiæ tin-
ctor. ℥ ii. Anif. Glyc. an. ℥ ss. coq. in Aq. Font.
℥ iv. ad dimid. f. colat. *Dof. ℥ iv. bis in die
per Diēs 20 In Faciei Rubore, Pusulis, &c. cu-
randis præstantiss. Remedium.*

Decoct. Rubicundum. ℞. C. C. calcinat. ℥ i.
Coccinell. integr. ℥ ss. coq. in Aqu. Font. q. f.
ad ℥ i ss. colat. adde Aq. Cinnam. hord. ℥ i ss.
Sacch. albis. q. f. *Detur Haustus frequenter in
Variolis, Morbilis, &c.*

* *Decoct. Reguli.* Fit coquendo Regul. vel
Pocul. Antimonii ℥ ss. (plus minus) in V.
alb. ℥ i ss. ad consumpt. tertiæ partis. *Pro vo-
mitario.*

* *Decoct. Rhabarbari.* ℞. Rhab. ℥ ii. Uv. Co-
rinth. contul. ℥ iv. Rad. Acetof. ℥ iii. Sem.
Fœnic. d. ℥ i. coq. in Aqu. font. ℥ iii. ad ℥ ii.
colat. adde Sacch. alb. ℥ i. clarif. l. a. *Dof. ℥ iv.
ter in die in Rheumatismo, &c.*

* *Decoct. Scorbuticum.* ℞. Conos Abictis Num. 4.
inci-

incide unumquemque in part. 4. adde Fol. Tritici virefcent. ℥ ii. Liquor. posset. cum Viao albo fact. ℥ iii. coq. ad ℥ ii. colat. frigidæ adde Spirit. Cochlear. ℥ ℥. Syr. de Aurant. de Pomis alter. an. ℥ i ℥. m. Dos. ℥ iv. bis vel ter in die.

* Decoct. ad Sitim. ℞. Fol. Acetof. M ii. coq. in Aqu. font. q. s. ad ℥ ℥. colat. adde Succum rz. Limonum, V. Rhen. ℥ ii. Sacch. alb. ℥ iv. vel q. s. ut f. gratissimum. Bibatur ad libitum. Empiricus quidam hujus gratia mirè celebris evasit.

Decoct. ad Strumas. ℞. Geran. Robertiani Beccabung. an. M iii. Urticæ mort. M vi. Glyc. Anis. an. ℥ i. Uy. pass. ℥ iv. Senæ ℥ iii. Cartham ℥ ii. Agaric. ℥ vi. Aq. Font. ℥ viii. infund. & coq. ad ℥ iv. Dos. ℥ iii. vel q. ter in die, & præterea bibat (omissis Purgantibus) pro Potu com. interim adhibendo Locis Affectis Unquent. Digitalis.

Decoct. Traumaticum. ℞. Summit. Hyperic. Veronic. urriusque, Vincæ pervincæ, Agrimon. an. M ii. Rad. Chinæ, Symphyt. Santal. alb. Lign. Nephritic. an. ℥ i. Dactyl. incif. N. xxx. Glyc. ℥ i ℥. Infund. per hor. xii. in Aq. Calcis q. l. colat. ℥ iv. adde Syr. de pilosell. è Succo Elatin. an. ℥ ii. servetur loco frigido. Dos. ℥ iv. Horis Medicis.

* Decoct. ad Tussim. ℞. Fol. Cynoglof. M. 4. Hyssop. Cap. Ven. Tussilag. an. M i. Anis. Glyc. an. ℥ vi. coq. in Aqu. Hord. ℥ vi. ad ℥ iv. colat. adde Sacch. Cand. q. s. Dos. ℥ iv. ter vel quater in die.

* Decoct. Ulmi. ℞. Cort. interior. Ulmi rec. ℥ iv. coq. in Aquæ font. ℥ iii. ad dimid. colaturæ rubicundæ (instar V. Rubelli) adde Syr. de Ru-

de Rubo Ideo, & de Moris an. ℥i℥. M. f. Gargaris. Elegantiss. Optimè valet in Lingua Asperitate, Aphthis, Omnibus Oris Calidis Affectibus & Ulceribus cujuscunque Generis. Pro potu communi cum pauco Vin. alb liberavit ab Elephantiasi, & Lepra Græcorum. Graveolentissimos movet Sudores.

* *Dentifricum Dominarum*. ℞. Crystall. præp. ℥i℥. pulveris Laterum, Lap. Pumic. an. ℥℥. Off. Sepiæ, Corall. utriusque an. ℥ii. Margarit. Caryophyll. an. ℥i. Mosc. g. 4. M. f. pulvis subt. cui adde Mell. Ros. q. f. ut f. Pasta mollis. *Aliter*.

℞ Pulveris Laterum ℥i Sp. Sulphuris q. f. ut fiat Pasta: Cui exiccatae adde pulveris Tartari ℥vi. Panis cremat. ℥℥. M. Pro dentibus fricandis, colluendo Os cum Vino.

* *Dentifricum Infantium*. ℞. Butyr. rec. ℥i Mell. despum. ℥vi. Corall. rub. præp. ℥℥. f. mixtura f. a. Qua fricentur Gingivæ bis vel ter in die, ad Dentitionem facilitandam.

* *Dentifricum Scorbuticum*. F. Salis Cochlear. Macis, an. ℥i. Salv. ℥iv. Aluminis ust. ℥ii. Sal. decrep. ℥ii. f. pulvis subt. cui adde Mell. Ros. q. f. Mixtura: Pro dentibus fricandis ante usum Lotionis seq.

* *Dentilavium Scorbuticum*. ℞. Rad. Bistort. Sem. Cochlear. an. ℥ii. Alumin. ℥i. Matlich. ℥iii. coq. in Aqu. font. q. f. ad ℥i. colat. adde Mell. Ros. ℥ii. M. f. Lotic.

* *Diachylon Odoratum*. ℞. Emp. Diachyl. simp. ℥iii. pulveris Rad. Irid. Florent. ℥iii. Ol. stil. Rhod. ℥℥. Mosch. gr. iii. m. f. a.

Diacreta. ℞. Cretæ albif. Aqua Viol. quater lotæ, ℥i. Glyc. Sem. Cydon. Ocul. Cancr. an. ℥℥. Nuc. M. Lap. Carpion. an. ℥ii. Margarit. Coral.

D I

41

tal. v. an. ℥ss. Croci, Macis parum torref. an. ℥ss. M. f. pulvis subtilis. *In Ardore Stomachi mirè valet. Dolorem sistit, & Causam hujus Mali tollit. Dos ℥i.*

* *Diapalma Odora.* ℞. Emp. Diapalm. (cum Ung. Oleoque Rosato, loco Axungia & Ol. Olivar. fact.) Liqat. ℥iii. Ol. stil. Rhodii ℥ii. m. f. a.

Diatartarum. ℞. Ref. Scammon. Tartari Vi-triolat. an. ℥i. Turpet. Hermodact. an. ℥ss. Ol. Cinnam. & Caryoph. an. gt. xii. M. f. pulv. *Dos ℥j. ad ℥iv.*

* *Diatessaron Potabile.* ℞. Sp. Vini Gallici ℥iv. Succ. Limon. ℥ii. Syr. Viol. ℥v. Aquæ font. ℥xii. m. f. Julap. gratum, *ante Paroxysmos febriles bibendum.*

* *Diatrachia.* ℞. Arter. asper. Ovium mundat. & in clibano siccatur. ℥iv. Arter. asper. Capon. similiter præp. ℥iii. Raf. Ebor. Priap. Tauri, Cervi, & Hippopotami an. ℥ii. Dent. Hippopot. ℥i. M. f. pulvis subt. adde Rhodofacch. ℥viii. M. D. ℥i. *ter in die cum Syr. de Symphyto. Ad Urinæ Incontinentiam maximè valet.*

E

* *Elaosaccharum Cardiacum.* ℞. Ol. chym. Nuc. M. ℥iii. Ol. Cinnam. Sacch. opt. ℥xviii. M. fiat. Pulv. f. a. *Ad edulcoranda Julapia, &c.*

* *Elaosacch. Carminativum.* F. ex Ol. chym. Chamæm. gt. xxiv. Sacch. albis. ℥xii. m.

* *Elaosacch. Fœniculi.* F. ex Ol. stil. Sem. Fœnic. d. gt. 40. Sacch. albis. ℥xii. m.

* *Elaosacch. Nucisla.* F. ex Ol. st. Nuc. M. ℥i. Sacch. albis. ℥xii. M. *Detur ℥i. saepe urgente Ven-tris Inflatione.*

* *Elæo-*

* *Elaosacch. Sassafras*. ℞. ex Ol. st. Sassafr. ℥ii. Sacch. Albit. ℥vi. m.

* *Electuarium Album*. ℞. Ceruf. Antimonii ℥iv. Sacch. albit. ℥xii. M. f. Pulv. cui adde Syr. de Radic. Eryngii ℥iv. vel q. f. ut f. Elect. al-
bissimum. Dof. ℥ii. vel iii. bis in die, augendo
quantitatem quotidie gradatim ad ℥vi. pro vice
Sanguinem purificat. Datur in Cachexia, Hydrope,
Ictero, Scorbuto, Lue Venerea, &c.

* *Elect. Asthmaticum*. ℞. Flor. Sulphur. ℥iiii.
Cinnam. ℥i. ZZ. ℥iv. Croc. ℥ii. Mosch. gr.
vi. Mell. despumat. ℥vi. vel q. f. M. f. Elect.
Dof. ℥iii. bis in die.

* *Elect. Caryophyllatum*. ℞. Conf. Caryoph.
hort. ℥iv. Conf. Ros. r. ℥vi. Syr. de Cort. Ci-
tri ℥ii. Contuf. opt. trajic. per setac. & adde
Arom. Rosat. ℥iii. Caryoph. Indic. incis. ℥iii.
Ambr. gris. ℥ss. M. t. Elect. Usus est egregii
in Anorexia, Ventriculi Dolore, &c. Dof. ℥i. ad
ii. &c.

* *Elect. Castitatis*. ℞. Sem. Vitic. Hyoscyam.
an. ℥i. Camph. ℥ii. Glyc. ℥iv. M. f. pulvis
adde Conf. Fl. Nymph. ℥iii. Syr. de Nymph.
q. f. f. Elect. Dof. ℥ii. vel iii. bis in die, super-
bibendo Serum Chalybeat. & inungendo interim
Renes, ac Testes Oleo Sem. Hyosc. express.

Elect. Chalybeatum. ℞. Martis præp. ℥i Mar-
tis limat. mundat. ℥ss. Pulp. passular. minor.
℥xii. Ol. Cinnam. vel Caryoph. gt. 40. M. f. a.
Datur utiliter in Chlorosi, Hydrope, &c.

* *Elect. Diarrhodi*. ℞. Spec. Diarrhod. Ab-
bat. ℥iv. Mivæ Berber. ℥iii. Sacchar. albi in
aqua Fragor. Solut. ℥iii. M. f. Elect. Dof.
℥iii. bis in die, superbibendo Haustum feri de Se-
do.

Elect. Ducis Sabandia. ℞. Sarsaparil. ℥iii. Sem.
Ebu-

Ebuli ℥vi. Sem. Hyperic. Fol. Chamædr. Chamæpit. an. ℥iii. Rad. Angelic. ℥iii. Aristol. rot. ℥vi. Cinnam. ℥ii℥. Caryoph. ℥iv. Croci ℥ii. M. f. pulvis subt & cum Mell. despumat. triplo f. Elect. Dos. ℥iii. per Annum totum, quotidie. Ad Arbritidem curandam optimum remedium.

* *Elect. Epilepticum*. R. Sterc. albis. Pavon. sicc. Rad. Pæon. Mar. an. ℥ii. Rad. Valerian. ℥i. Sem. Pæon. excort. ℥iii. Carui ℥℥. M. f. Pulv. cui adde Mel. Anthosat. q. f. M. Dos. ℥ii. &c.

* *Elect. Juniperinum*. R. Bacc. Junip. succulent. contul. ℥i. infund. in Aqu. Font. ℥ii. per hor. 3. f. colatura adde Sacch. opt. ℥i. coq. ad Syr. crassior. consistentiam. Tum adde Elect. e Salsaf. ℥iv. Calam. arom. pulverisat. ℥i℥. Macis ℥i. Croc. ℥ii. M. f. a. *Diureticum*, *Stomachicum*, &c.

* *Elect. Lithonripticum*. R. Tereb. Ven. ℥ii. Vitell. Ovor. Num. 2. exactis. mixtis adde Pulveris Sem. Bardan. Milii Solis an. ℥i. Alkekeng. ℥iii. Lap. Judaic. ℥vi. Syr. de Alth. q. f. M. Dos. ℥ii. bis in die (*præmissis præmittendis*) Superbibendo Aq. Senel. comp. ℥iv. cum Syr. de Alth. ℥i.

Elect. Macis. R. Macis in Oxyrrhodino per 24. hor. infus. & exiccat ℥i. Sem. Citri, Cardui, Lign. vitæ, an. ℥i℥. fiat omnium Pulv. subtilis. cui adde Spec. Liberant. ℥i. Cort. Citri condit. ℥i Theriac. Androm. ℥iii. Conf. Borrag. & Lujul. an. ℥ii. Syr. Lujul. q. f. f. Elect. *Usus est in Peste, ac Morbis Malignis.*

Elect. Oxydoricum. R. Succ. Rutæ & Chelidon. depurat. an. ℥iv. Mell. opt. ℥i. coq. despumando ad debit. consist. deinde adde Pulveris

ris summit. Euphrag. (nigris furculis) ℥ ii.
Sem. Fœnic. d. ℥ vi. Cinnam. Cubeb. Caryoph.
Macis, Macropiper. an. ℥ i. M. f. Elect. f. a.
Ad visum acuendum Insigne est Remedium. Dos.
℥ iii. bis in die.

* *Elect. Paralyticum.* ℞. Sem. Sinap. ficut.
& pul. ℥ v. Sem. Nasturt. ℥ ii. Syr. de Suc-
co Salviæ ℥ i. vel q. f. f. Elect. Dos. ℥ ℥.
quotidie per Menses aliquot. Optimum Remedium.

* *Elect. Pectorale.* ℞. Pulp. Uv. passar. exa-
cin. Pulp. Cont. Ros. r. Syr. Capill. Ven. an.
℥ iv. Sacchar. Cand. pulverisat. ℥ iii. Spec.
Diatrag. frig. ℥ ℥. Spir. Sulphur. gr. 25. M. f.
Elect.

* *Elect. Piperinum.* ℞. Piper. l. minutif. in-
cif. ℥ i ℥. Pulv. Fol. Rutæ ℥ ℥. Sal. Gemmæ
℥ v. Ther. Januens. ℥ xii. M. In Colica, Ventri-
culi Dolore, &c. (post varia incassum usurpata)
ad miraculum hoc præstitit.

Elect. Vermifugum. ℞. Fol. Helleborastri pul-
verisat. ℥ ii. Mell. despum. ℥ vi. M. f. a. *Ad*
Lumbricos necandos & educandos certissimum est
Remedium. Dos. a Div. ad ℥ ii.

Elixir Camphoratum. F. solvendo Camph.
℥ ℥. in Alcoh. V. Croco tincti ℥ vi. f. a.
Utilissimum est in Peste, tum præservando,
tum curando. Item, in Passione Hysterica.
Dos. ℥ i.

Elixir Propriet. Dulce. Fit ex Myrrh. Aloes
Croc. an. ℥ i. Alcoh. V. ℥ viii. maceratis filtratis-
que f. a. *Usus est proficui in Morbis Malignis, Hy-*
pocondriacis. Uterinis; Stomachi Cruditate, &
indè Appetitu Imminuto. Extrinsecus Ulceribus for-
didis mundificandis inservit.

Elix. Prop. Pestilentielle. F. ex Mirrh. Aloes,
Croc.

E L E M

45

Croc. an. ℥ss Spir. C. C. ℥ii. unitis cum Alcoh. Vini ℥iv. digestis & filtratis f. a.

Elix. Prop. Tartarifatum. F. ex Myrrh. Aloes, Croc. an. ℥i. Tinctur. Salis Tartari ℥xii. digerendo filtrandoque f. a.

Elix. Salutis. ℞. Fol. Senæ ℥iv. Lign. sanct. Rad. Enul. sic. Sem. Anif. Carui, Coriand. Glyc. an. ℥ii. Uv. pass. exacin. ℥viii. Aquæ Vitæ ℥vi. macer. in frig. per dies 4. dein f. colat per Manic. Hipp. Sunt qui addunt Sal. Tartari, Rhab. Scammon. &c. *Dof. Coch. ʒ. 2. bora somni, & ʒ. 4. manè.*

Elix. Vita. ℞. Nuc. M. Macis, Cinnam. opt. an. ℥i. Caryoph. ℥ss. Flaved. Cort. Aurant. & Citri, an. ℥iii. Croc. opt. ℥ii. Alcoh. V. ℥iii. Digere ac filtra f. a.

Elix. Vitrioli. ℞. Cinnam. ZZ. Caryoph. an. ℥iii. Calam. Arom. ℥i ss. Fol. Salv. Ment. crisp. an. ℥ss. Cubeb. Nuc. M. an. ℥ii. Xyloal. Cort. Citri, an. ʒ. i. f. pulvis adde Sacch. cand. alb ℥iii Spir. Vini ℥i ss. Ol. Vitrioli ℥i. extrahe Tincturam digerendo per Dies 20. f. a. deinde filtra ad Usum. *Stomachum ac intestina maxime confortat, & Appetitum excitat. Ab Epilepsia & Apoplexia præservat. Cerebrum purgat Caput, totumque Corpus multis Phlegmaticis Catarrhis repletum exiccat, illudque à dolore mirè tuetur. Dof. ℞. ad ʒi.*

* *Elleborus albus præp.* Fit affundendo Rad. pulverisat. Aquam Spiritu Vitrioli imprægnatam dissolutionis Coralliorum: macerando per hor 24. & exiccando. Repet. opus ter. *Dof. à ℞. ad ʒss.*

* *Emplast. Adbasivum.* ℞. Diachyl. simp. Diapalm. an. ℥i. Pic. Burgund. & Sarcocoll. an. ℥iv. Tereb. ʒvi. vel q. f. M. f. a. *Pro For.*

Fontanellis apertis servandis, & tutandis ab Inflammatione.

* *Empl. Burgundicum*. ℞. Pic. Burgund. ℥i. pulv. Caryoph. ℥x. Ol. sil. Piper. ℥iii. M. f. a. In Cephalalgia, Ophthalmia, Catarrhi, Vaporibus, &c. Humeris & Nucha applicatum Usus est Insignis.

Empl. Camphoratum. ℞. Camphor. ℥i℥. Bals. de Tolu, ℥i. Galb. colat. ℥vi. M. Usus est in Uteri Suffocatione, Vertigine, &c. Umbilico adhibitum, vires & habet *Emp. Diagalb.*

Empl. Catarrhale. ℞. Tacamah. Carann. an. ℥i℥. *Emp. de Beton.* ℥iii. Pulv. fuccin. ℥i. Caryoph. ℥℥. Cort. Saffafr. & Winter. an. ℥ii. Bals. Peruv. q. f. M. f. Massa. Pro capite raso.

* *Empl. Diagalbani*. ℞. Galb. Acet. præp. ℥xii. Ceræ ℥viii. Tereb. ℥v. M. f. a. Topos, Nodos, Scrophulas, ac Tumores duros, digerit, emollit, resolvit, eorumque Dolores sedat. Verrucas & Clavos Pedum tollit. Nervos ac Uterum roborat.

Empl. Diasulphuris Rulandi. ℞. Bals. Sulphur. ℥iii. Ceræ ℥℥. Colophon. ℥iii. liquatis adde Myrrh. opt. pulverisat. ℥iii℥ coq. f. a. Curat omnis generis Ulcera, & Vulnere quacunque infallibiliter.

Empl. Epispasticum. ℞. Pic. Burgund. ℥xviii. Ol. Olivar ℥℥. liquatis adde Cantharid. subt. pul. ℥iv. Sem. Ammeos pul. ℥ii. f. Massa Admodum adhæsivum.

* *Empl. Febrifugum*. ℞. Pulv. Gum. Lentisc. ℥vi. Aloes ℥ii. Bol. Armen. ℥iii. Euphorb. Staphisagr. Bacc. Lauri, Fœnu. græc. Hyali Venet. an. ℥ii. Fulig. ex Ligno contract. Salis nigr. an. ℥i℥. Tereb. ℥iii. vel q. f. M. f. *Empl. f. a. Carpis adhibitum horis 3. vel 4. ante accessionem*

nem Paroxyfmi, ſæpe curat Tertianas, aliquando etiam Quartanas.

Empl. Hemorrhoidale. R. Litharg. Lunæ ꝑ i. Axung. ꝑ i. vel q. f. contund. opt. ut f. Maſſa convenienter dura, pro Empl. Fieri etiam poſſunt Suppoſitoria ex eadem Maſſa f. a.

* Empl. Laterale. R. Fl. Sulphur. ꝑ v. Rad. Irid. Flor. ꝑ ii. Caryoph. ꝑ ſ. Cumin ꝑ i ſ. pulveriſatis adde Picis Naval. & Burgund. an. ꝑ iv. Tereb. ꝑ iii. Ol. ſt. Carui, Rhodii. an. ꝑ iv. M. f. a. In Doloribus Pleuriticis multum facit, præmiſſa Pblebotomia.

* Empl. Mammillare. R. Sperm. Ceti ꝑ i. Ceræ alb. ꝑ ii. Galb. aceto præp. ꝑ ſ. Ol. Samb. q. f. In omnibus Mammarum Tumoribus, imò Scrophuloſis, Lactæ concreto, Oedemate, &c. nil huic æquale.

Empl. Nuchale. R. Gum. Elem. Tereb. an. ꝑ ſ. Olib. Maſtich Gum. Tragac. an. ꝑ iii. Bol. Armen. ꝑ i ſ. Sem. Pſyll. Myrti, Balauſt. an. ꝑ i. Euphorb ꝑ i. Succin. ꝑ ii. Pic. Burg. ꝑ viii. Carann. ꝑ x. Ol. Caryoph. Balſ. Peruan. an. gt. vi. M. f. Maſſa f. a. Ad Odontalgiam tollendam pone Aures applica. Ad Deſuxiones in Oculos, Ophthalmiam, &c. Nuchæ adhibe.

* Empl. Opiatum. R. Diachyl. magn. ꝑ iv. Mercurii viv. ꝑ ii. Opii ꝑ i. M. f. a. Ad dolores Artbriticos & Venereos mitigandos exime conducit.

* Empl. Paralyticum. R. Pulv. Lumbricor. ꝑ iv. Calam. Arom. ꝑ i ſ. Galang. ꝑ vi. Mellis q. f. f. Empl. pro Membris Affectis, nulli ſecundum.

Empl. Podagricum. R. Opii, Sapon. Ven. an. ꝑ ſ. Emp. Diachalcit. ꝑ ii. M. f. a.

Empl. Saturninum. R. Saturni alb. ꝑ iv. Cre-
tæ

tæ alb. ℥ss. Myrrh. ℥ ii. amalgamat. (ex p. ii. Mercurii, & p. i. Saturni) ℥ vi. Arung. Veter. q. f. ad formand. Empl. in mort. calido duræ confidentiæ. *Ulcera Callosa & Maligna, imò Pessima una sola admotione curat, abluendo ea primo (si sordida sint) Aqua Solutionis Lap. Salutis, mox Empl. in alutam sat spissè extensum admoveatur Ulceri, & (si opus sit) Emprastro Diacalciteos contineatur, superinducta fascia lanea satis stricta, neque removeatur ante 15. dies.*

* *Empl. Scorbaticum. R. Fl. Hyperic. Fol. Pilosell. Veronic. mar. Cochlear. marin. an. M ii. Absinth com. M i. coq. in Ol. Ros. ℥ vi. ad Herb. Putrilag. Expressioni adde Sevi Cervin. Ceræ, Rhodomel. an. ℥ i. Fl. Triticii ℥. i. m. f. a. Confert Ulceribus & Tuberculis Scorbaticis*

* *Empl. Smecticum. R. Saturni rub. ℔ i. ss. Ol. ℔ ii. Sapon. alb. ℥ iv. Ceræ ℥ ii. coq. f. a. Detergit ac Resolvit. Dolores Dorsi & Juncturarum compefcit. Contusiones dissipat. Dolores Sublevat Podagricos. Abortum præcavet feliciter Dorsò & Umbilico adhibitum, & continuò gestatum.*

* *Empl. Soleare. R. Sevi Ovill. ℥ iv. Pic. Naval. Resin. an. ℥ viii. Thuris ℥ xii. pulver. Croc. ℥ss. Caryoph. Mac. an. ℥ vi. Cumin. ℥ i. ss. Ladan ℥ vi. m. f. a.*

* *Empl. Spasmicum. R. Picis Naval. ℥ iv. Castor. Ol. Costin. an. ℥ i. M. f. Massa. Titulus vires indicat.*

Empl. ad Strumas. R. Emp. è Cicuta cum Ammon. ℥ iv. Gum. Elem. ℥ss. Mercur. præcip. corrosiv. ℥ x. M. Scrophulis & Strumis medetur.

* *Empl. Synanchicum. R. Alb. Canis Pulv. ℥ vi. Mellis crud. ℥ viii. Fl. Triticii. ℥ ii. ss. Ceræ ℥ iv. Ol. Ros. ℥ vi. vel q. f. ut f. Empl. f. a.*

f. a. *Adhibeatur Jugulo & Colli partibus post Aures ubi Dolor.*

Empl. Tibiale. ℞. Mercurii ℥ii. solve in Aqu. Fort. ℥ii. adde Axung. Porcia. ℥iv. coq. in Vase fictili, continuo agitando rudicula ferrea, ad consist. Empl. mollioris, & exhalationem humiditatis. Tum adde Ceræ fl. ℥i. Pulv. Mastic. & Oliban. an. ℥iii. M. f. Massa f. a. *Ad Nodos, &c. in Lue Venerea.*

* *Empl. Vermifugum.* ℞. Pulv. Aloes ℥i. Colocynth. Myrrh. an. ℥iii. Fol. Sabin. Rutæ, Absinth. Tanacet. Jugland. Rad. Bryon. an. ℥ii. Ceræ, Resin. an. ℥iv. Ol. Rutac. ℥ii. M. f. Massa f. a. *Pro Umbilico. Vermes enecat ac educit.*

* *Emulsio de Avellanis.* ℞. Nucl. Avellan. Num. 40. Sem. Cannab. Pepon. & Melon. an. ℥i. Portulac. ℥vi. Amyd. d. decort. N. viii. contuf. adde Aqu. Lact. simp. ℥ii. Aqu. Ros. rub. ℥iv. Sacch. cand. ℥ii. f. Expressio *Dof. ℥ss. bis in die cum Priapi Cervi ℥i. ad Ardorem Urinæ, Gonorrhæam, &c.*

Emulsio Cathartica. ℞. Sem. Cartham. ℥i. Mann. opt. ℥iii. Amygd. decort. ℥ii. Aquæ Hordei, vel Ebsham. ℥ii. f. Emulsio f. a.

* *Emulsio Expulsiva.* ℞. Sem. Citri decort. ℥ss. contuf. adde Aquarum Citri, Cardui, Ulmar. Scordii comp. an. ℥iii. Sacch. alb. ℥i. f. Emuls. f. a. *Dentur coeb. 3. secunda quaque hora ad Malignitatem Variolarum, &c. expellendam.*

* *Emulsio Cretacea.* ℞. Cret. alb. pulv. ℥iii. Aqu. Hord. ℥iii. coq. ad ℥ii. adde frige factis Sem. 4 frig. major. an. ℥ii. Amygd. d. Num. viii. Carui ℥ss. f. Emulsio, adde Cret. subpulverisat. ℥iii. Sacch. Perlat. ℥i. vel Diacod. ℥i. *pro re nata.*

D

* Emul-

* *Emulsio Dactylorum*. ℞. Dactyl. (ossibus exemptis) N. 15. coq. in Cerev. illupulat. ℞ ii ℥. contund. Dactyl. cum Amygdal. d. N. 24. f. expressio cum Cerev. dicta: adde Sacch. cand. & Nuc. M. q. f. Dos. ℞ ℥. ter in die per dies 40. vel 50. in Abortu, Infirmi- tibus Dorsi, Gonorrhœa, Tabe, Tuss, Macilen- tia, &c.

* *Emulsio Pœoniata*. ℞. Sem. Pœon. decort. ℥ i. contul. adde Aquarum Rutæ, Ceraf. n. Pœon. comp. an. ℥ vi. f. Emulf. adde Sacch. perlat. ℥ i ℥. Dentur coeb. 3. manè, & hora So- mni, præmisso Elestuar. conveniente. In Epilepsia. Vertigine. Hemicrania, &c.

* *Enema Alexiterium*. ℞. Fol. Scordii M. i. Sem. Citri ℥ iii. Fl. Sambuc. Chamæm. Ros. rub. Centaur. Min. an. P. i. coq. in Aquæ Font. q. f. colat. ℥ x. adde Succ. Cherm. ℥ i. Sacch. opt. ℥ ℥. M. Ad extrahendum Venenum, &c. ab Intestinis, &c.

* *Enema Colicum*. ℞. Decoct. com. (cum Bacc. Junip. & Fœnugr. an. ℥ iii. præp.) ℥ x. Infus. Croc. Metallor. Ol. Anethin. an. ℥ ii. Sapon. Castil. Elect. Lenit. an. ℥ i. Ol. stil. Bacc. Juniper. ℥ ℥. M. f. a. In Colica, Iliaca, & Calculo, &c. insignè.

Enema Balsamicum. ℞. Decoct. fort. Equi- seti ℥ vi. Ol. Hyper. ℥ vi. Bals. Lucat. ℥ i. Pe- ruan. ℥ iii. M. Ad Dysenteriam, Excoriations Intestinarum sanandas, &c. maximè proficuum.

* *Enema Dysentericum*. ℞. Caput Ovis ma- etati cum lana contract. (demptis lingua & cerebro) coq. in Aqu. q. f. ad ℞ vi. f. colat. pro Enemate. Addi possunt Fl. Chamæm. Malv. Alth. &c. vel, fieri potest ex Butyr. infus. ℥ x. Sang. Dracon. ℥ ii. Vin. rub. ℥ ii. Vel, ex Lact. rec.

E N E P E S

rec. ℥xii. Opii ℥i. Croc. ℥℥. coctis, addendo
Sacch. alb. ℥i℥. Vitell. Ovor. Num. 2. *Easdem
Vires obtinet cum priori.*

Enema Hystericum. ℞. Decoct. com. ℥x. Cam-
ph. ℥i. Ol. Rutac. ℥℥. Mell. Mercurial. ℥iii.
M. f. Enema.

Enema Oleosum. ℞. Ol. Lini ℥iii. Ol. Cha-
mazm. Aneth. an. ℥ii. Scorpion. Rutac. an. ℥i.
Ol. Tereb. ℥i. M. *In Colica, Calculo, &c. Egre-
gium.*

Enema Terebintbinatum. ℞. Decoct. com.
℥xii. Tereb. Ven. ℥℥. Vitell. Ovi unius, Syr.
Viol. ℥i℥. Diaphenic. ℥i. M. f. Enema f. a.
In Dolore Calculi valde proficuum.

Enema Vinosum. ℞. Vinū Hispan. ℥xii. Ol.
Anif. Sacch. rub. ℥iii. M. f. Enema, *ad Tor-
minā.*

Enema Urinosum. ℞. Sem. Rutæ, Dauc. Cu-
min. an. ℥ii. Senæ, ℥i. Urinæ ℥i℥. coq. ad
dimid. colat. adde Spec. Hier. simp. ℥ii. Sac-
ch. rub. ℥.iii. f. *Enema Hydragogum, valet in
Hydrope.*

Ens Veneris. ℞. Vitrioli Martis opt. rever-
berat & loti p. i. Sal. Armon. p. ii. Sublima
f. a. cum tribus cohobiis. *Anodynum est & pa-
cificum. Usus est eximii in Rhabbitide, & Vermi-
bus Infantum necandis. Proficuum in Pleuritide,
ac Uteri Suffocatione. Obstructiones aperit, &c.
Dof. gr. iv. ad xii.*

Epicarpia Febrifuga. ℞. Helleb. alb. pulve-
risat. ℥℥. Nitri ℥ii. Pulp. ficuum q. s. ut f.
Missa Cataplasmaticis instar. *Carpis adhibend. bo-
ris 2. ante parox. Tertiana.*

Essentia Absinthii. ℞. Sp. ardentis Herbæ fer-
mentatæ ℥xii. Ol. stil. ℥ii. Extracti spissi, &
Salis soluti, an ℥℥. Digere f. a. ad uniuendum:

D 2

dein

dein filtra. Eodem modo parari potest *Essentia Cardui, Pulegii, Hyssopi, &c.*

* *Essentia Martis.* ℞. Chalyb. limat. ℥iv. Afunde guttatim in vitro capaci Spir. Nitri ℥iii. Spir. vitrioli rectific. ℥ii. spatula ter vel sæpius versando. Tum diluatur Massa (antè nimium compacta sit) Phlegm. Vitrioli ℥x. & efficitur Tinctura rubicunda, vel summè flava, quæ filtretur ad usum. Potenter aperit Obstructiones cuiuscunque generis. Menses movet, & curat Cachexiam, Chlorosin, Hydropem, &c. Dos. gut. 5. ad 15.

* *Extractum Absinthii.* Fit ex Summitat. siccis in Spir. Vini digestis, ut eliciatur Tinctura, quæ filtrata ad consist. extracti evaporetur, addendo sing. unciis Extracti, Salis Absinth. ℥ss. Eodem modo fiant *Extr. Cardui Centaur. Gentian. &c.* Vel, fieri possunt ex Succis depuratis, evaporando in Baln. Mariæ s. a.

* *Extract. Albandal.* ℞. Pulp. Colocynth. a semin. opt. liberat. & pulverifat. ℥iv. Glycer. Anif. an. ℥ss. Aquæ Cal. viv. filtrat. ℥iv. Diger. Dies 20. f. expres. & exhal. ad debit. consist. s. a. Humores Aquosos educit ad miraculum. Dos. a gr. 5. ad 15. & ultra.

* *Extract. Antiscorb. v. Aq. Antiscorb.*

* *Extract. Chalybis.* ℞. Succ. Oxalid. depurat. ℥iv. Tamarind. ℥i. coq. parum, & clarifica. In isto macer. tepidè Martis limat. ℥y. per Dies iv. sæpe agitando, f. colat. quæ in Baln. Mariæ inspissetur ad debit. consist. Vocatur & *Magist. Martis.* Aliter paratur cum Succo Pomor. vice Oxalidis & Tamarindorum. Dos. a ℥ss. ad ℥i.

Ex-

Extract. Diatessaron. ℞. Spec. Diatessar. ℥iii.
 Rad. Angelic. ℥i. Zed. ℥ss. Sem. Cardui ℥ii.
 Aquæ Scord. comp. Cardui Melif. Angel. an.
 ℥i. extrah. Tincturam f. a. & exhal. ad de-
 bit. consist. *Confert ad Affectus Frigidos, tum Ce-
 rebri, ut, Paralyfin, &c. tum Ventriculi, ut In-
 flati Hepatis, ut Hydrocem, Cachexiam, Obstru-
 ctiones. Valet etiam efficaciter ad Morsus Venena-
 tos, & Potionem Veneni.*

* *Extract. Drasticum.* ℞. Scammon. pulveri-
 fat. ℥iii. Succ. Aurant. cum Cortic. express. ℥ii.
 Digere repide Dies. vi. f. express. & exhal. ad
 Pil. consist. Dos. a ℥ss. ad ℥ss.

Extract. Epebracticum. ℞. Xyloal. Galang. Ca-
 ryoph. an. ℥ss. Cinam. Gent. Cort. Winte-
 ran. an. ℥i. Rad. Raph. Rustic. ℥ii. Fol. Ca-
 laminth Puleg. Abs. an. M. i. Martis cum Sul-
 phure præp. ℥viii. Vini alb. & Decoct. Tarta-
 ri albi, an. ℥ii ss. macer. f. a. colat. exhal. ad
 debit. consist. addendo Aloes ℥i. myrrh. ℥ii.
*Micklibwv. In Morbo virgineo ac Scorbuto est effi-
 cacissimum: Magnas enim Vires obtinet in ape-
 riendis Obstructionibus, præsertim Lienis, Hepatis,
 Uteri, ac Mesenterii: adeoque Morbis inde natis
 subvenit.*

* *Extract. Febrifugum.* ℞. Pulver. Cort. Pe-
 ruvian. ℥iv. Centaur. min. Rad. Gentian. an.
 ℥ii. Serpent. Virgin. ℥i. Spir. Vini ℥iv. vel
 q. f. extrahe Tincturam, & exhala f. a. *Titulus
 vires indicat.* Dos. ℥ss. ad ℥ss.

Extract. Fellis. ℞. Fell. Babuli in Sole
 exicc. ℥ii. Spir. Vini ℥i ss. extrahe Tinctu-
 ram, & exhala f. a. *Confert ad Menses Suppres-
 sos.* Dos. ℥i. vel ℥ss. in dies, operatur per se-
 dem.

* *Extract. Ictericum.* ℞. Sterc. Ovill. rec. ℥iv. Rad.
 Che-

E X

34
Chelidon. ℥x. Curcum. ℥i℥. Lumbric. præp.
℥vi. Centaur. mjn. M. ii. Martis præp. ℥ii.
Succi Limon. ℥vi. Aquæ Cichor. ℥iv. Infund.
hor. 48. f. expref. quæ exhal. ad Pil. confist.
addendo Lumbric. præp. ℥i℥. *ter in die, super-*
bibendo Decoft. Icteric. ℥iv.

Extract. Malta comp. ℞. Fol. Tuffilag. Pul-
monar. Maculos. rec. an. ℥vi. Glyc. ℥viii. Uv.
pass. exacin. ℥ii. Cerev. illupulat. fort. debit.
ætatis cong. vi. coq. ad consumpt. cong. 4. f.
expref. fort. & exhala ad mellaginem. Dos. ℥ii.
bis vel ter in die, in Phthifi, &c.

* *Extract. Melampodii ℞. Rad. Helleb. n. ve-*
ri cum fibris crass. pulverifat. ℥vi. Sem. Anif.
℥i. Sp. Vini ℥iii. Infund. tepidè per Dies vi.
f. expref. & exhala. Dos. ℥℥. ad Di.

Extract. Paregoricum. ℞. Philon. Rom. ℥i℥.
Mithrid. ℥v. Theriac. Lond. Diacord. an. ℥iii.
Aquæ Card. ℥i. Sp. Vini ℥iii. macera, cola,
& exhala f. a. Proficuum in Morbis Contagiosis,
Catarrhis, Doloribus, Vigilis, &c.

* *Extract. Pectorale. ℞. Fol. Scabios. Hyssop.*
Heder. ter. an. M. xii. Marrub. alb. Jaceæ, an.
M. x. Tuffilag. Helen. an. M. xviii. contul. ex-
primatur Succus, depuretur, & ad Mellaginem
evaporetur f. a. Dos. coch. i. ter in die, superbib.
Decoft. Pector.

* *Extract. Peticum. ℞. Fol. Peti exotic. ℥ii.*
Glyc. ℥i. Fol. Alari rec. ℥x. Sem. Anif. ℥iii.
Coriand. ℥ii. Rad. Angelic. Galang. an. ℥viii.
macer. tepide in Hydromel. ℥xx. hor. 24. f.
expref. & exhala. ad debit. consistentiam. Dos.
ad ℥ii. Crassos Humores per Vomitum & non-
nunquam per Secesum potenter expurgat. Felici-
ter datur in Asthmate, & Pulmonum Tartaro,
nec non in Febris, præcipue Tertiana, &

Quar-

Quartana. Utile etiam in Ictero, Hydrope, ac Arthritide.

* *Extract. Sarsa. v. Aq. Sarsa comp.*

F

Febrifugum Salis: (i.e.) Sal. Armoniac. Volatile.

Febrifugum Crollianum, v. Antifebr. Conch.

Febrifugum Riverii. B. Flor. Antimonii ter cum Sal. Armoniac. sublimator. & edulcoratum, Vitri Antimonii in ℥iv. Aquæ Fort. (ex Nitro & Alumine factæ) præcipitati, an. ℥ss. Mercurii cum Aqu. Fort. (ex Nitro, Vitriolo, & Alumine facta) præcipitati ℥vi. Solis in Aqua Reg. soluti ℥iM. ac destilla ex Retorta gradatim ad siccit. cum 12. cohobis. Pulveri quinquies loto & siccato addc Alcoch. V. ℥ii. destilla ex Retorta nova sexies cohobando, effunde Alc. Vini & Massam Calcis pone in Crucibulo benè lutato igne rotæ, per 3. hor. Dein Alc. prædictum destillatum super incende ℥a. Dos. gr. vi. ad ℥i. cum an. Scamm. Sulphurat. &c.

Flores Antimonii. Sublima Antimonium igne forti, aut per se, aut cum Arena vel Tartaro calcia. admixto. Flores albis colligantur, Usuique servantur. Vomitus nonnumquam promovent. Dos. gr. 2. ad 4. Sudorifici sunt.

Flor. Antim. Diaphoret. Fiant ex Flor. Antimonii Oleo Sulphuris irroratis, & Crucibulo clauso calcinatis ℥a. Viribus pollent cum prioribus.

Flores Benzoini. F. ex pulvere Benz. opt. vā
 si vitreato indito, desuper ponendo chartam
 duplicem pyramidatam & l. igne sublimando f. a.
 Flores chartæ adhærescentes (charta sæpius mu-
 tata) eximantur. v. aliter in *Pharmacop. Londin.*
Pulmonici, Bœbici, ac Asthmatici sunt Insignes,
& Catarrhos sistunt. Sudorem movent. Dos. gr. ʒ.
ad 12.

Flores Bismutbi. R. Marcasit. calcin. & Sal.
 Armon. an. & sublima f. a. in Cucurb. forti.
Cosmetici sunt celebrati ad dealbandam Faciem, cum
duplici quantitate Pomati. Conferunt ad Cutis Vi-
tia, Lichenes, Impetigines, &c.

Flores Joviales. R. Jovis p. i. Nitri p. ii. sub-
 limā f. a. Abluc Flores Aqua calida. *Præstant*
magnopere in Uteri Suffocatione, tam Intrinsicus
quam Extrinsicus adhibiti. Dos. gr. ii. ad vi. re-
petitis vicibus.

Flores Salis. Fiunt augendo ignem post de-
 stillationem Olei Salis, & sublimando. Flores
 collo Retortæ adhærescentes colligantur. *Alexi-*
terii sunt. Dos. ad ʒi.

Flores Salis Armoniaci: F. ex Salis fusi &
 Sal. Armon. an. sublimatis f. a. *Diuretici, &*
Diaphoretici. Dos. gr. ʒ ad 15.

Flor. Sal. Armon. Martiati. F. ex Martis
 limat & Sal. Armon. an. sublimatis Aeri ex-
 ponendo Caput mortuum, miscendo cum di-
 mid quant. Sal. Armoniaci, siccando, & sub-
 limando f. a. *Tollunt perfectè Cruditates Ven-*
triculi, cum Vino absinthiacō, aut Decocto Sas-
safras, Sudorem promovendo. Optimè valent in
Quartana.

Flores Sulph. Albi. R. Lap. Prunell. hor. 2.
 calcinat. in Crucibulo optimè operculato cum car-
 bonibus vivis supra operculum positis, ʒ iii.
 Sul-

Sulphur. ℥vi. M. ac sublima igne Arenæ f. a.
Lacti Sulphuris Viribus æquivalent . Dos. ℥i. ad
 ℥℞.

Flores Viridis Æris . Solve Virid. Æris in
 Acet. destill. dein filtra ac crystallisa f. a. *Sum-*
mmum est Mundificativum in Vulneribus .

Flores Vitrioli . Sublima Salis fusi & Vitrioli
 an. f. a. *Inferviunt Plagis Putridis Mundandis ,*
Incarmandis, & Cicatricibus Inducendis .

Flores Zinci, f. uti Bismuthi ; eisdemque Vires
obtinent .

Flos Cordialium ; nec non Cardiacum Magnum .
 ℞. Flor. ficcat. Rorism. Calthæ, Tunicæ, Su-
 perbæ, Borrag. Buglos. Ros. rub. Ros. pallid.
 Rorellæ, Viol. Actes, Beton. Aurant. Jasmin.
 an. ℥i. Croc. ℥iv. Fol. siccat. Card. Ben. Scord.
 Angelic. Apiaſtri, Menth. Amarac. Valerian. an.
 ℥vi. Rad. Hephaphyll. Zedoar. Aristol. rot.
 Caryophyllat. an. ℥℞. Gentian. ℥ii. Sem. Oci-
 mi, Cort. Citri, Sant. Citrin. Bacc. junip.
 Kerm. Cardamom. an. ℥℞. Cubeb. ℥iii. Cort.
 Sassafr. & Xyloal. an. ℥i. contusis contunden-
 dis adde Spir. Vini ℥xxx. post macerat. debi-
 tam abstrahe per Baln. Mariæ ℥xx. quæ ser-
 ventur ad usum, nominatæ, *Flos Cordialium .*
 Residui fiat expressio & colat. quæ per ulterio-
 rem destillationem exhaletur ad Mellagem.
 Singulis hujus Unciis accuratè admisce Sacch-
 cand. alb. ℥ii. Succ. Chermenſin. ℥i. Tinct.
 Corall. ℥vi. Margarit. præp. ℥℞. Terr. sigill.
 ℥ii. Bezoar. Animal. Bez. Orient. an. ℥i. Ambr.
 Gris. ℥ii. Motch. ℥℞. Fol. Auri Num. 20. M.
 f. a. ut fiat *Cardiacum Magnum .*

**Forus Artbriticus . ℞ Salv. Rorism. Chamæm.*
 Artemit. Hyperic. Abf. vulg. an. M. vi. Sal. nigr. M.
 iii. coq. in Aqu Cong. iii. ad ii. f. colat, pro Fotu.
 * Fo.

* *Fotus Scorbuticus*. ℞. Artemis. Hyperic.
Cochlear. utriusque, Chamæpit. an. M. iii.
Abf. com. & Rom. an. M. iv. Rorism. M. ii.
Rad. Raph. sylv. ꝯ iv. coq. in Aqu. f. a. pro
Fotu.

* *Frontale Cephalalgicum*. Fit ex Liq. still.
Ros. q. f. in Aceto. vel Spir. Vini frixa, in-
spargendo pulveris Nuc. M. ꝯ i. Zedoar. ꝯss.
Camph. ꝯ ii. *Adhibe Fronti & Temporibus.*

G.

Galbanetum Hartmanni. ℞. Galb. p. i. Sp.
Tereb. p. ii. Digere ac destilla ex Retorta f. a.

Galbanet. Sennerti. F. ut suprâ, addendo Ol.
st. Lavendul. ꝯ i. & destillando f. a. *Ad Mem-
bra Paralytica inungenda Insigne remedium.*

Gargarisma Album. ℞. Aq. Plantag. ꝯ iii.
Aquæ Ros. rub. ꝯ i. Albumina Ovorum in
aqueam substantiam agitata N. 3. Sacch. cry-
stall. ꝯ i. M. f. Gargarisma. Vel ℞. Rad.
Alth. ꝯ iii. Sem. Cydon. ꝯ i. ꝯ. coq. in Aq.
Hordei ꝯ ii. ad ꝯ i. circa finem adden-
do Liquirit. ras. ꝯ ii. colat. adde Albumina
Ovorum agitata Nu. 2. Sacch. Crystall. ꝯ ii.
M. f. Garg. quo Os sæpè colluatur, & parùm
sensim deglutiatur. Pro Apbtbis, &c.

* *Gargarisma Apoplecticum*. ℞. Sem. Sinap.
pulverizat. Spir. Castor. an. ꝯ ii. Oxyrrhodini
ꝯ i. f. Mustarda f. a. cui adde Decoct. fort.
Rorism. & Beton. an. ꝯ i. Mel Anthos. ꝯ ii.
M.

* *Garg. Scorbuticum*. ℞. Rorism. M. i. Ca-
ryoph. Num. 40. Sal. Coclear. ꝯ ii. Omphac.
ꝯ iii. coq. ad ꝯ ii. *Ad Gingivas Putridas in
Scorbuto.*

* Garg.

G A G E G I H E 59

* *Garg. Synanchicum*. ℞. Spong. Sambuc. ℥ i.
Albi Canis ℥ vi. Fol. Rubi M. i. Ros. r. M.
℞. Geran. Columbin M. ii. Ficus Num. viii.
coq. in Aqu. q. s. ad ℥ ii. colat. adde Acet.
Sambucin. ℥ i. Mell. Ros. ℥ iii. *Ad Ulcera*
Oris, Arthras, &c.

* *Gelatina Cornu Cervi*. ℞. C. C. ras. ℥ vi.
Aqu. Font. ℥ vi. infunde tepidè & coq. lento
igne (vase clauso) ad 3. vel 4. hor. ut fiat
Gelatina colat. adde Succ. Limon. ℥ i. Sacch.
opt. ℥ ii. *Restaurativa est in Tabe, &c.*

* *Gelatina Corroborans*. ℞. Pedes 4. Ovillos,
2. Vitulinos, Raf. Ebor. Rad. Satyr an. ℥ ii.
Virgæ Hippopot ℥ i. C. C. ℥ x. Fol. Alchimil.
Bellid. an. M. ii. Aquæ font. ℥ x. coq. s. a. ad
℥ iii. s. colat. adde Sacch. cand. alb. ℥ iii. Re-
trigerent & resideat Gelatina, auferendo pin-
guedinem ac fæces s. a. *Detur Haustus manè cum*
Priap. Cerv. pulv. ℥ i. præmissis Pilulis adstring.

* *Gelatina Ichthyocolla*. ℞. Ichthyocoll. albif.
incil. & contus. ℥ ii. Aqu. font. ℥ ii. coq. s. a.
ad med. adde colaturæ Lact. rec. ℥ i. Sacch.
cand. ℥ i. Dos. ℥ i. *bis in die. Ad Profusivum*
Album, Gonorrhœam, &c.

Gilla Theophrasti. Nihil aliud est, quàm Vi-
trium album depuratum.

H.

Helleborus. v. Elleborus.

Hepar Sulphuris. Fit ex Flo. Sulphur. liquat.
℥ iv. addendo Sal. Tartari purif. ℥ i. ℞. & mi-
scendo opt. cum spatula agitando, remot. ab
igne serua Massam ad usum. *Inseruit Tincturæ*
& Strupo Sulphuris preparandis.

Her-

Hercules Bovii. v. Aurum Vita.

I.

Ignis Philosophicus. v. Phosphorus.

* *Infusio Arthritica.* R. Anthos ℥ i. Sal. Armon. volat. ℥ i. Alc. V. ℥ vi. Digere in Lagena opt. obturata in fimo Equino dies. 40 dein insola dies 20. f. expressio. *Applicetur in declinatione Arthritidis, extrahit valde Frigidos, Crassos, Flatuosos Humores in Articulis, & fortificat.*

* *Infusio Benedicta.* R. Rad. Polypod. qu. Turpet. Senæ opt. an. ℥ vi. Sem. Carui ℥ i. Vini alb. ℥ xii. macer. (vase clauso) super Cineres calidos ad Hor. 24. colat. cum expressione factæ adde Mann. opt. Syr. Ros. cum Agar. Sacch. an. ℥ i. clarific. cum album. ovor. f. a. *Bilem utraque cum Pituita è Capite, ventriculo aliisque partibus insigniter educit sine fastidio.* Dos. ℥ iv. ad ℥ vi.

* *Infusio Cachectica.* R. Rad. Enul. rec. incif. ℥ vi. Uv. Corinth. incif. ℥ viii. Sacch. alb. ℥ vi. V. alb. ℥ iii. Macer. in frig. Hor. 48. colat. Dos. ℥ iv. bis in die in Cachexia, Chlorosi, Dyspnœa, &c.

* *Infusio Ictericæ.* R. Sulphur. Anserin. rec. ℥ vi. Fol. Chelidon. M. ii. Vini alb. Aquæ Chelidon. simp. an. ℥ i. Infunde tepidè Hor. vi. cum sacch. alb. ℥ ii. f. colat. sæpe per Manic. Hippoc. Dos. ℥ iv. bis in die.

Infusio Ireata. R. Rad. Irid. nr. rec. incif. Uv. pats. exacin. incif. Sacch. alb. an ℥ vi. V. alb. Cerevil. ten. an. ℥ iii. macer. dies 3. & f. collat.

colat. Datur Haustus manè & vesperi in Scorbuto, Hydrope &c.

Infusio Sancta. ℞. Guajac. ℥ ix. Sal. Tartari ℥ iv. Glycer. ℥ iv. Digere tepidè in Aq. Font. ℥ xx. ad dies vi. dein. f. colat. *Alexipharicum nobile* habetur. Sanguinem mundificat, Omnes Obstructiones & Putrefactiones tollit, & Sanitatem optimè præservat. In Scorbuto, Hydrope, & Febris, Lue Venerea, Arthritide, cæterisque Morbis Tartareis multum facit. Dos. ℥. vi. quater in die.

* *Injectio Alba.* ℞. Troch. alb. Rh. ℥ iii. Camph. ℥ i. solvantur in Aquæ Spermiolæ ℥ xii. f. a. *Inflammationes & Dolores mitigat. efficax admodum ad Ulcera Virgæ, Gonorrh. &c.*

Injectio Auricularis. ℞. Anthos M. ii. coq. in Urinæ Pueri ℥ i ℥. ad ℥ i. colat. adde Rhodomel. ℥ iv. M. In Surditate, & Dolore.

* *Injectio Benedicta.* ℞. Aquæ Benedictæ ℥ viii. Mercurii d. subt. pulverifat. ℥ iii. M. exactis. f. a. *Vires habet Injekt. alb.*

Jovis Amalgama. (i. e. Crocus Jovis.

Julap. Antiscorbuticum. ℞. Vin. Chalyb. ℥ ℥. Tinct. Sacræ ℥ iii. Spir. Cochlear ℥ v. Sp. Lavend. comp. ℥ ℥. Tartari Vitriolat. ℥ i. Syr. Scelotyrb. ℥ i ℥. M. Dentur coch. ix. omni manè.

Julap. Albmaticum. ℞. Milleped. vivor. Num. 400. contusis adde Aquæ Hyssop. ℥ vi. Aquæ Limac. magistr. ℥ i ℥. f. express. tort. Dentur coch. 2. cum Decoct. Pector. ℥ iii. quarta quaque hora calidè.

Julap. Cretaceum. ℞. Cretæ albis. pulverifat. ℥ i. Sacch. opt. ℥ i ℥. Ol. stil. Nucist. gt. iii. Aqu.

Aqu. font. ℞ ii misc. optimè s. a. Dos. ℥ iii.
Pro vice sape. E' τη καρδιακή αριστο.

* *Julap. Fragorum.* ℞. Fruct. Fragor. matur. ℞ i s. Aqu. Font. ℞ i. Vin. alb. ℞ i Sacch. alb. Syr. Limon. an. ℥ i s. macer. in frig. hor. 3. & cola. *In Aestu Febrili refrigerat, &c.*

* *Julap. Hysteric. Campboratum.* Incende Camphor. ℥ ii. & sæpe extingue in Aquæ Font. ℞ i. ad totalem Camphoræ consumptionem. Tum cola. *Dentur coch. 4. vel 5. sape in Paroxysmo.*

* *Julap. Hyst. Farinaceum.* ℞. Farinæ Triticæ purif. ℥ ii Sacch. alb. ℥ s. Aq. Font. ℥ viii. Agitentur opt. in Phiala, ut f. Julap. albis. *Dentur sæpius coch. 4. in Paroxysmo.*

* *Julap. Hyster. Fætidum.* Solve Asæ fætid. opt. ℥ i s. in Aquæ Ceras. nig. ℥ vi. sine calore in mortar. frig. ut lactescat, s. a. Sumatur coch. i. initio Paroxysmi, & repetatur post finitum ejus.

* *Julap. Hyst. Mithridaticum.* ℞. Aquæ Bryon. c. ℥ vi. Mithrid. ℥ ii. Tinct. Castor. ℥ ii. Syr. Ceras. n. Gran. Actes an. ℥ i s. M. s. a. Dos. coch. i. vel 2. in languoribus.

* *Julap. Hyst. Moschatum.* ℞. Aquæ Naphæ ℥ vi. Mosch. ℥ s. Sang. Drac. ℥ i. M. pro 2. dos. in Parox.

* *Julap. Idaeum.* ℞. Fruct. Rubi Idæi rec. ℞ i. Sacch. alb. ℥ ii. Aq. Font. ℞ i s. serva simul in frig. ad hor. 3. & cola. *Bibatur ad libitum in Aestu Febrili ad Sitim extinguendam.*

* *Julap. Perlatum.* ℞. Aquæ Citri, Borrag. Melif. Ceras. n. an. ℥ iii. Spir. Ceras. n. vel Sp. Citri ℥ i. Sacchar. albis. ℥ vi. Margarit. præp. ℥ i s. Agitentur opt. s. a. *Dentur coch. 5. vel 6. in Langore.*

Julap. Purpureum. ℞. Syr. Viol. ℥ iii. Spir. Vitrio.

Vitrioli gr. 30 Aquæ Hord. vel Aquæ Font.
 ℞ ii. M. f. a. In Febris Ardentibus ad Sitim
 extingendum utilissimum.

* Julap. ad Rhachitidem. ℞. Aquæ Ling.
 Cervin. cum 2. cohobis destillat. ℥ iv. Conf. Al-
 Kerm. ℥ ii. Syr. Caryoph. ℥ i. Sp. Sulphur. gr.
 vi. Fol. Auri Num. 2. M. f. Julap. Elegans.
 Dos. coch. 2. bis in die: Mirandâ præstitisse narrant
 Domina.

Julap. ad Sitim v. Decoct. ad Sitim.

* Julap. Tartarisatum. ℞. Pulver. subt. Tar-
 tari alb. ℥ i. Sal. Tartari ℥ ℞. V. alb. ℞ iii ℞.
 M. Dos. ℥ iii. bis in dies per die 8. in Icteria cu-
 randa.

* Julap. Vita. ℞. Vitell. ovar. rec. Num. 2.
 Sacch. alb. ℥ ℞. Ol. Cinnam. gr. iii. Vini alb.
 vel Hispan. ℥ vi. exactiss. misceantur f. a. In A-
 nimi Deliquio, Viriumque maxima debilitate, vel
 in Moribundis Auxilio fuit.

* Juniperi Bacca candefactæ. F. irrorando Bacc.
 selectis. ℞ i. Vino Hispan. dein ex cribro Sacch.
 opt. pulverisat. ℥ iv. inspergendo, & lentè sic-
 cando f. a. Sudorifica, Hysterica, Nephritica;
 &c.

Jupiter Diaphoreticus. F. ex Capite mortuo
 Florum Jovis, in Aqu. cocto, præcipitato, &
 edulcato f. a. Dos. à gr. iii. ad x. Potenter Sudo-
 rem movet. utilis in Utero Strangulato, Peste,
 Lue Venerea. Podagra, &c.

Jupiter Nitratu. F. Caput mortuum post de-
 stillationem Flor. Jovis coquendo in Aqua, fil-
 trando, exhalandoque ad siccit. f. a. Dicitur &
 Nitrum Joviatum. Vires & Dosis cum priori.

* Jusculum Galli. ℞. Gallum antiquum ad-
 modum

modum fatigatum, donec lassitudine cadat. Tum trucida, depluma, exentera, farciaturque ingredientibus idoneis: coq. in Aquæ font. q. s. (hor. 5. vel 6.) donec caro ab ossibus ferè decidat, & cola. *Nutritivum est & Restaurativum in Tabæ, Hælica, &c.*

L.

Lac Aluminis. Fit ex Aquæ Album. Ovor. ʒ vi. pulveris Aluminis ʒ i. Spir. Vini ꝑ ii. opt. & diu in vase vitreo conquassatis, ut f. instar Lactis. *Arcanum habetur in Gonorrhœa, Prostru- vio albo, Mensibus Immolucis, &c.* Dos. coch. 2. vel 3. ter in die. *Assumptum ad ʒ ii. hora ante Paroxysmum sæpe curat Tertianam.*

* *Lac Ammoniæ.* R. Gum. Ammon. purif. ʒ iii. solve in Aquæ Hyssop. frigidæ ʒ vi. in mort. frig. f. a. *Detur sæpe coch. i. pro vice in difficultate Anbelitus.*

Lac Asæ fœtida. v. Julap. Hyss. Fœtid.

* *Lac Benzoini.* R. Spirit. Benz. ʒ i. Aquæ Hyssop. vel Scabios. ʒ xii. m. f. a. *Asthmaticum, Pectorale, &c.*

Lac Mercurij. F. ex Mercurij sublimat. corros. ʒ vi. fricatis & agitatis in Disco Stanneo cum Aquæ Fumar. ʒ xii. ut f. Lactis instar. f. a. v. *Vires in Aq. Mercurial.*

Lac Saturni. v. Magist. Saturni.

Lac Scammonij. R. Pulver. Scammon. ʒ vi. affunde in mort. frig. paulatim Aquæ Cinnam. hordeat. ʒ viii. inter affundendum diu agitando.
Li-

Liquor lactescens separetur à picea substantia,
& fervetur ad Usum. Vocatur & Liquor Acuens.

Dof. coch. i. Suaviter purgat.

Lac Sulphuris. ℞. Sulphur. p. i. Calc. viv. vel
Sal. Tartari p. iii. coq. in Aquæ q. f. ad Sul-
phuris solutionem: filtra calidè, præcipita cum
Acet. destill. vel Spir. Nitri, edulcora & sicca
t. a. *Balsamum est Pulmonum, Consumens &
Exiccans, valet in Catarrbis, Asthmate, Tussi,
Phtibisi, Colica, &c.* Dof. ʒ ss. ad ʒ i.

* *Lapis Contrayerva.* ℞. Magist. C. C. Corall.
alb. rub. Margarit. Succin. alb. Ocul. Canc. an.
ʒ ii. Rad. Contrayerv. ʒ ss. Apic. nigr. Chel.
Canc. ʒ ii. omnibus ritè præp. & commistis ad-
de Gelatin. Viperar. q. f. ut f. Globuli, foliis
Auri obducendi, atque cautè siccandi f. a. Sunt,
qui addunt Ambr. Gris. ʒ i ss. *Cardiacus, Ale-
xiterius & Sudorificus Insignis est. Valet maximè
in Peste, Variolis, Morbillis, Febrisque Mali-
gnis omnibus.* Dof. ʒ ss. ad ʒ ss.

Lapis de Coa. ℞. Lap. Hyacinth. Topaf.
Sapphir. Rubin. Margarit. an. ʒ i. Smarag. ʒ ss.
Bezoar Orient. Corall. alb. rub. an. ʒ ii. Motch.
Ambr. Gris. an. ʒ ss. Fol. Auri Num. 40. F.
pulvis subtilif. qui cum Aqua Ros. in Pastam
subactus efformetur in Pilas oblongas, ovulis
non absimiles, in umbra probè siccandas. Pos-
tea Dentalio, Entalio, seu ulla alia hujus-
modi concha accuratissimè (ut eleganter ni-
teant) poliantur f. a. *Easd. obtinet vires cum
priori. Præterea specificus est contra Spasmm &
Contracturas.* Dof. a ʒ i. ad ʒ ss. & ultra.

* *Lapis Medicamentosus.* ℞. Vitrioli alb. ʒ iv.
Sal. Armon. ʒ ss. Aluminis, Ceruss. Bol.
Armen. an. ʒ i. m. f. pulvis coq. cum Acet. q.
f. ad Lapidis duri consist. f. a. *Virtutes hujus*

E

varia

variaz sunt. Ulcera & Defluxiones tollit: Vuln-
 era inveterata desiccet: Erysipelas, Scabiem, Ti-
 neam, &c. curat. Modus utendi ita est. Liquefeat
 ℥ i. in Aqua Pluvialis ℥ i. & filtra. Dein ute-
 re, tum Lavando, tum Linteolum Imbuendo ac
 Imponendo.

Lapis Salutis. ℞. Sal. Armon. ℥ i. Alumin.
 Bol. Armen. an. ℥ ii. Vitrioli Virid. ℥ vi. Nitri
 ℥ iii. Ceruss. ℥ ii. m. f. pulvis, coq. lento igne
 cum Acet. q. f. donec redigantur omnia in Lapidem
 durum. Easdem Vires habet cum priori Lapide.

Laudanum liq. Cydoniat. ℞. Opii correct. ℥ iv.
 Croc. ℥ ii. Succ. Cydon. ℥ ii ℥. Flor. Cerevis.
 coch. 4. fermententur simul in Digestione, do-
 nec subsident Crocus & Opium, exprime & fil-
 tra: adde Liquor. Cinnam. ℥ ii. Caryoph. Xyloal.
 Sant. citr. an. ℥ i. Digere Dies 14. filtra & ex-
 hala ad dimid. D. Willis. Dolores maximè sedat,
 Somnum inducit, omnes Fluxiones sistit, Ardorem
 mitigat, Naturam confortat, inquietos Spiritus in
 Phrenitide, Arthritide, Epilepsia, &c. compefcit.
 Odontalgiam mirè sedat (impositum.)

Laudan. liq. Tartarisat. ℞. Opii ℥ ii. Croc.
 ℥ i. Cinam. Caryoph. Mac. Nuc. M. Xyloal.
 an. ℥ i. Tincturæ Salis Tartari ℥ ii. Digere
 dies aliquot, filtra & exhala ad dimid. Vires &
 Dosis cum superiori.

Laudanum sine Opio. ℞. Myrrh. opt. Mumix,
 Sant. rub. citr. an. ℥ i ℥. Macis, Cardamom.
 Piper. Galang. an. ℥ iv ℥. Spir. Vini ℥ iii. ex-
 trahere Tincturam f. a. cui filtratæ admisce Sul-
 phuris Vitrioli narcotici ℥ iii. & digere per Men-
 sem: deinde ad Mellagin. exhala, addendo Croc.
 ℥ ii ℥. Sal. perlar. ℥ i ℥. ut f. Massa f. a. Anody-
 num est potentissimum. Omnes Fluxiones, Catar-
 rhos, Tusses, &c. sistit: Atque easdem habet Vir-
 tutes cum precedente.

Lau-

Laudan. Starkii. v. Pil. Matthei.

* *Linctus Benedictus*. ℞. Sapon. Ven. Vini Bened. an. ℥ ii. Lohoch. Sani ℥ ii. Syr. Jujubin. Tussilag. Cap. Ven. an. ℥ i. m. f. artem pharmacopoeticam. Dicitur & *Linct. Potentialis*. Detur coch. i. quarta quaque hora. Potenter Expectorationem promovet.

* *Linctus Expectorans*. ℞. Smegmat. Castil. ℥ ii ℞. Ol. Amygd. d. Syr. Viol. an. ℥ ii ℞. Sacch. alb. q. f. M. f. a. Vel ℞. Lohoch. Domest. ℥ iii. Smegm. Castil. ℥ i. M. Idem facit cum supradicto.

Linctus Hamoptoicus. ℞. Lap. Hamatit. Gum. Arab. Succin. alb. an. ℥ ii. Amyl. ℥ ℞. Glyc, ℥ i. Albumin. Ovor. q. f. M. f. *Linctus*; *Subinde Lingendus cum Bacillo Liquirit.*

* *Linctus Synanchicus*. ℞. Pulp. Conf. Ros. r. ℥ ii. Rob. Granor. Actes ℥ i. Rhodomel. ℥ i ℞. Sterc. Can. pulverisat. ℥ vi. M. f. a. Detur coch. i. saepe in Angina, &c.

* *Linimentum Melluminatum*. ℞. Pulveris Aquileg. Salv. Menth. Nuc. M. an. ℥ ℞. Alumin. usti ℥ i. Mellis ℥ iv. M. *Ad Ulcera Gingivarum, Inflammationes, Laxitatem &c.*

* *Linimentum Simplex*. ℞. Succ. Solatri, Ol. Ros. an. ℥ xx. coq. ad Succ. consumpt. colat. adde Litharg. Ceruf. an. ℞ i. m. f. a. *Valet in Mammarum Cancro, Rosa, Erysipelate, &c.*

* *Linteum Crocatum*. Fit coquendo Linteum cum Croci ℥ ℞. in Aqua Rutæ, & exiccando. Hoc perpetuo sub Mento, Variolis durantibus, gestandum.

Liquamen Silicum. ℞. Silic. ust. p. iii. Salis Tartari per Nitrum calcin. ℥ iv. exactè misce,
E 2 &

& per vices in Crucibulum candens iniice, utra-
gendo ignem f. a. Postea Massam Aeri expone,
ut solvatur per deliq. f. a. *Ad Tartaream Mu-
citaginem incidendam, Calculum resolvendum, ac
proinde ad Obstructiones reserandas multum facit.*
Dof. gt. 20. ad 30. in Liquore conven.

Liquamen Sulphuris. ℞. Fl. Sulphur. Sacchar-
cand. alb. an. ℥ i. m. f. pulvis. Induratis 4-
Ovis (exemptis vitellis) include, & probè li-
gata suspende supra prunas, ut Liquamen exu-
det: quod serva ad usum. *Pectorale est egre-
gium in Asthmate, Tussi, Phtisi, Pleuritide,*
&c. Dof. gt. 20. 30. &c.

Liquor Acuens. v. Lac Scammonii.

* *Liquor Cephalalgicus.* ℞. Camph. ℥ ii. solve
in Alc. Vini ℥ ii. qui Rhodostagmatis q. f.
excipiatur in Disco, calcaciendo ad mediocrem
siccit. Tum insperge pulver. Nuc. M. ℥ i. Ze-
doar. ℥ ss. *Fronti adhibe in Cephalalgia.*

Liquor Limacum. Fit ex Limac. rubr. concis,
& Sal. an. in Manic. Hippocr. injectis, & in
Cella suspensis, ut defluant in Liquorem, ser-
vandam ad usum. *Dolores Podagricos mitigat il-
litis, Verrucas curat. Optimè valet in Astropia
membrorum, illinendo cum isto calefacto, & te-
gendo saepe lana carpia. Mulier quaedam cum gut-
tulis hujus aliquot ex Hæstu Cerevisie solebat cu-
rare Tussim Infantum singuluoam.*

* *Loboch Album.* F. ex Ol. Amygd. d. rec. &
Sacch. Penid. an. exactis. ità mixtis, ut in Mas-
sam unam homogencam conspirent albisimam.
Fieri nequit sine arte Pharmacopæi.

* *Loboch domesticum.* ℞. Ol. Amygd. d. rec.
℥ iv. Syr. Jujubin. Capill. Veneris an. ℥ ii.
Sacch.

Sacch. alb. ℥ ii. misc. exactiss. in mortar. mar-
mor. f. a. Confici etiam potest multo elegantius
ac inseparabilius (si Ars non desit Pharmacopæo)
sine ulla Sacchari additione. Expectorationem pro-
mouet.

Luna Potabilis. ℞. Lunæ præcipitatæ ℥ i. Sal.
℥ ii. Sal. Armoni. ℥ ii. M: ac reverbera dies
viii. Ablue à falsedine, & extrahe Tincturam
Ceruleam ope Spir. Vitrioli dulcis, decanta
ac abstrahere. Usus est maximè in Morbis Capitis,
& in primis Epilepsia, Hydropicam Aquam exci-
tat. Dos. gr. 4. 5. 6. &c.

M.

Magist. Antim. Diaphoret. F: ex Antimonio
Diaphoret. in Aqu. cocto & filtrato, affun-
dendo Aurum solutum, præcipitando ac ab-
luendo f. a. Dos. ℥ ss. ad ℥ i. Vires obtinet Ce-
russ. Antimonii.

* Magist. Benzoini, F: ex Benz. albit. in Alc.
V. soluto, præcipitando Aqua Lactis, & siccan-
do f. a. Dos. ℥ ss. ad ℥ i. Pectorale est nobile.

Magist. Bismuthi. ℞. Marcasitæ pulveritatæ p.
i. Solve in Spir. Nitri rectific. p. iii. præcipita A-
qua salsa, edulca & sicca f. a. Confert ad Cutis
Vitia, Lichenes, Impetigines, Scabritiem Manuum
& simul Cosmeticum est Insigne.

* Magist. Git. ℞. Gum. Git. purif. ℥ iii. Tinct.
Ros. r. ℥ i ss. Succ. Limon. ℥ ss. Sp. Vitrioli ℥ i.
macera ac evapora ad consist. Extracti: vel f.
Pulvis. Fieri etiam potest ex Gum. Git. ℥ ii. Ol.
Tartari p. d. ℥ i. Spit. Vini ℥ vi. digettis ac eva-
poratis f. a. Purgat cito, præcipue Humo-
res Serosos. Usus est proficui in Hydrope, Scabie,
Pruritu, &c. Dos. gr. x. ad ℥ ss.

E 3

* Ma-

* *Magist. Jovis*. Fit ex Fl. Jovial. in Aqua solut. & filtratis, præcipitando vel Oleo Tartari p. d. vel Alumine soluto, edulcando sæpe Aqua tepida, & exiccando. *Dof.* gr. 4. 5. 6. &c. V. Salis Jovis Vires.

Magist. Lithargyrites, v. Sal Litharg.

Magist. Luna, v. Vitriolum Luna.

Magist. Martis, v. Extract. Cbalybis.

Magist. Saturni. Coq. Saturni rubr. in Acet. destill. filtra, præcipita Oleo Vitrioli, & edulca f. a. *Ufus est in Phtbisi, Hectica, Febribus ardentibus, aliisque Inflammationibus internis. Item in Quartana, Lienis Affectionibus, Colica, & Lue Venerea Secretum est* *Dof.* gr. 4. 5. 6. &c. *Externe valet in Putredine Oris, Ulceribus malignis, Cancrosis, Lupo, Fistula, Ambustis, Pustulis Faciei rubris, Rubedine Oculorum, &c.*

Magist. Sulphuris. v. Lac. Sulphuris.

Magist. Tartari. ℞. Salis Tartari q. v. Impregna Acet. opt. donec Tartarum nil amplius aciditatis retinere velit. dein affund. Spirit. Vini cumque abstrahe, aliquoties cohobando: Tandem repone Tartarum ad liquecendum, & habebis Oleum rubrum, per inferiora purgans. *Utile est in Omnibus Morbis Deploratis.* *Dof.* ℞. ad ℞i.

Magist. Turpetbi. ℞. Mercurii sublim. q. f. coq. in Aqu. pluviali ad solutionem, filtra, & cum Ol. Tartari p. d. præcipita; Tandem edulcora Aqua destillata f. a. *Insigne est in Lue Vene-*

M A M E 71

Veneræ, Tinea, Scrophulis, &c. Dof. ℥℥. ad gr. xv. cum Conf. Hamech ℥ ii. vel iii.

Magnes Præp. Fit ex pulveris candefacti in Crucibulo, & Olei Martis an. lento igne exhalando f. a. Cum Cera mixt. in Emplastr. Dolores Podagricos mirè mitigat.

Mars Diaphoreticus. Sublima Sal. Armon. cum an. Chalyb. limat. f. a. sublimatum solve in exigua quant. Aquæ font. filtra, & præcipita affundendo guttatim Ol. Tartari p. d. vel Spir. Sal. Armon. præcipitatum exicca f. a. Sudores movet, & Diureticus est. Eximii usus in Melanch. Hypochondriaca, Quartana, &c. Dof. ℥℥. ad ℥ i.

Mars Fulminans. R. Nitri ℥ iv℥. Sal Tartari ℥℥. Sulphur. ℥ ii. M. f. pul. f. a. Diureticus, & Menses movet, &c.

Mars Potabilis. Solve Chalyb. Tartarifatum in Aqu. Font. filtra, & coagula f. a. Optimè valet in Cachexia, Hydrope, Scorbuto, Chlorosi, Quartana, &c.

** Masticatoria. R. Mastich. ℥ iii. Pyreth. Staphisagr. an. ℥ ii. Rad. Angelic. ℥℥. Cubeb. Nuc. M. an. ℥ i. Euphorb. ℥℥. Cera q. s. f. f. Mafsa: ex qua fiant Masticatoria f. a. sc. f. Globuli vel Pil. Majores, sæpe masticanda. Sputacionem promovent: Cerebrum purgant. Valent in Auditu Depravato, Paralyfi, & Morbis Capitis Frigidis. Odontalgiam curant.*

Mater Balsami. v. Balsam. Paralyt.

Mel Saponis. R. Sapon. com. Mellis an. ℥ iv. Sal. Tartari ℥℥. Aquæ Fumar. ℥ ii. M. f. a. Cosmeticum est inserviens apprimè Manibus & Faciei lavandis ac dealbandis, valet etiam in Ambustis, Inflammationibus, Podagra, &c.

E 4

Mer-

Mercurii Purgatio. Diversimodè perficitur. Vel trahendo per alutam, vel lavando cum Acet. & Sale mixtis; aut cum Aqua Cal. viv. sæpius agitando. Vel fortiter agitando cum Spir. Vini in Vitro obturato. Vel destillando in Arena per Retortam igne forti; idque per se, vel addito Sale Tartari, Calc. viv. &c. vel amalgamando cum Sole vel Luna, ac postea per Retortam à corpore admixto separando.

* *Merc. præcipitat. Albus.* Solve Mercurium in Aqu. Fort. præcipita Aqua salsa, abluè, exicca. *Albus subdulcis.* Solve Mercurium in Spir. Nitri, præcipita cum Sp. Vini, sicca, & sæpe combure cum Spir. Vini s. a. *Dosis eadem cum Mercurio dulci. Usus in Lue Venerea, Hydrope, Podagra, Ictero, &c.*

Merc. præcip. correctus. R. Mercurii per Salem & Acet. purgat. ℥ii. Aquæ Fort. duplic. ℥viii. Abstrahè Aqu. Fortem ex Arena, cohobando. Tum materiæ tritæ affunde Ol. Vitrioli ℥ii. Digere, & Ol. abstrahè, super Mercurium affunde Sp. Vini. Digere Dies iii. decanta, aliumque Sp. Vini affunde; idque tertia vice repete: tandem sicca. *Dos. gr. 3. ad 10. Purgat per Inferiora, in Lue Venerea curanda præstantissimum Remedium.*

Merc. præcipit. fixus. R. Mercurii purgat. ℥iii. Sal. Armon. ℥i℥. Fl. Sulphur. ℥ii. M. & sublima: sublimatum cum sæcibus tritum sublimatè iterum; dein auge ignem ut candescat: id quod in fundo remanet fixum Panacea Vocatur. *Omnes Humores noxios exiccat, perque Diaphoresin expellit. Dos. ℥℥ ad ℥℥.*

Merc. præc. Flavus. (i. e.) Turpeth. miner. *Dos. à gr. 5. ad 10. Eisdem habet Vires quas Arcan. Corallinum.*

Merc.

Merc. præ. Grisens. Turpeth. Mineral. in Aquæ Ros. lotum & siccatum imbibe cum Alc. Vini &c (addit. Camph. in Alc. Vini solut. an.) lento igne Alc. Vini abstrahe s. a. Dof. a gr. iii. ad viii. &c. Purgat per Inferiora.

Merc. præ. Incarnatus. Mercurii ℥i. in Aquæ fort. ℥ii solutæ adde Aqu. fervidæ ℥iii. præcipita Urina rec. ablue ac sicca s. a. Solum per Secessum movet. Virtutes obtinet Arcani Corallini. Dof. gr. vi. ad xii.

Merc. præ. Laxativus. F. ex Mercurio cum Ol. Vitrioli, vel Sulphuris in Arenæ B. crystallifato, & in Crucibulo indito ut per horam candefiat ope ignis: dein in Aquam calidam projecto, ut f. pulvis flavus. Aquam decanta, lava, exicca, & Spiritum Vini supra eum incende s. a. Purgat vivo xxi. v. Dof. gr. 3. ad 10. mirè proficuum in Lue Venerea extirpanda, Podagra, Ictero, Hydrope, Scabie, &c.

Merc. præ. per se. Mercurium pone in vitrum infernale, exactè in Arena colloca, & gradatim auge ignem, donec Mercurius in pulverem rubicundil. conversus sit. Ablue Spiritu Vini. Opus est multorum dierum. Sudores valde movet. Luem Veneream sexies vel septies exhibitus penitus eradicat. Febres omnes tollit. Lumbricos eliminat. Ut plurimum Vomitus quoque movet sat violentum. Dof. gr. 3. ad 6. Præstantior erit præcipitatus, si fiat cum parte octava Solis. v. infra.

Merc. præcip. Ruber. Solve Mercurii p. i. in Aqu. Fort. p. ii. Abstrahe Aqu. Fort. a Mercurio per destillationem cum tribus cohobiis, donec in pulverem rubrum evadat. Vires imitatur præcedentis.

Merc. præ. Solaris per se. Fit ex amalgamate facto

facto ex Mercurii ꝑiv. cum Solis per Antimonium fusi ꝑß. in vitro infernali posito ut supra, materiam sæpe eximendo, & conterendo i. a.

Merc. precip. Viridis. R. Mercurii ꝑiv. Veneris ꝑß. Solve separatim in Aqu. Fort. & misc. postea, abstrahe Aquam Fortem, digere præcipitatum cum Acet. destill. filtra ac sicca s. a. *Specificum est in Gonorrhæa virulenta, quam Nimiram tollit, Insufficientem promovet: ideoque quotidie continuandus ejus est usus, donec omnis fluxus sedatus sit. Dof. gr. ii. iii. ad viii.*

Merc. sublimat. Ruber. & Flavus. R. Mercurii, Nitri, Vitrioli calcin. an. ꝑvi. exactè mista sublima: cum sublimato misce Nitri & Aluminis parum calcin. an. ꝑiii. Impasta Aceto, & sublima iterum. Rubrum a flavo separatum seorsim Aqua ablue, & Spiritum Vini supra utrumque incende s. a. *Purgat præcipue per inferiora, magnumque Secretum in Hydrope, Lue Venerea, Podagra, Scabie, Ulceribus, Cancro, &c. Dof. gr. 5. 6. 7. &c.*

Merc. Vita correctus. Mercurium Vitæ in Phiala igne Arenæ fove, donec rubere inceperit: postmodum Sp. Vini sæpius ab eo abstrahe i. a. *Purgat sat bene per Alvum, impuritatesque quasæcunque educit. Dof. gr. 4 5. 6.*

Nerc. Vita purgans. Si Mercurium vitæ cum Sale aliquoties teras, & Saltedinem postea per Aquam abluas, vim solam purgandi per sedem obtinebit. *Dof. a gr. vi. ad xii.*

* *Mivæ Borriginis.* Coq. Rad. Borrag. ad mollitiem contui. trajic. per Setac. cujus R. ßi. & Sacch. opt. ßi coq. ad Mivæ consist. s. a.

* *Mivæ Consolidæ.* Fit ex Pulp. Radic. & Sacch. an. ut

an. ut suprâ, addendo sing. Libris Nuc. M̄vi.
Usus in Hemoptysi, Rupturis &c.

* *Mirva Dialtbaea.* Fit ex Pulp. Rad. & Sacch.
 ut suprâ, addendo sing. Libris Mirvæ Nuc.
 M̄ 3i.

* *Mirva Satyrîi.* Fit omnino ut supra cum
 Nuc. M. addita. *Venerem stimulat, &c.*

Mixtura Anticolica. ℞. Mann. opt. 3ii. Crem.
 Tartari, Sperm. Ceti, an. 3ii. M. *Detur in*
Hausu Jusculi Pulli. Remed. probatiss.

* *Mixtura Simplex.* ℞. Spir. Theriacal. Cam-
 phorat. 3x. Spir. Vitrioli 3ii. Spir. Tartari re-
 ctific. 3vi. Digere in Phiala Hermetice obli-
 gnata ad 3. septiman. ut uniantur exactif. f. a.
Ciet Sudorem, resistit Putredini; in Febris
Malignis admodum proficua. Dos. 3i. plus mi-
nus.

* *Mixtura Tubularis.* ℞. Cort. extern. Pista-
 ch. 3ii. Fol. Tussilag. Beton. Rorism. sic. an.
 3iii. Incidantur, & adde Guajac. præp. 3iii.
 Succin. alb. Olib. cras. contuf. an. 3i ʒ. Gum-
 Lentisc. 3i. Ol. stil. Nuc. M. 3i. f. *Mixtu-*
ra: instar Nicotiana haurienda. Vel ℞. Fol.
Beton. Tussilag. an. 3ii. Rorism. Cort. Pista-
ch. extern. an. 3i. Sem. Cardamom. min. 3i ʒ.
Incide. f. a. Adde Ol. Anis. gt. xvi. Ol. Cin-
nam. gt. viii. m. Aliqui addunt Nicotian. opt.
præp. 3i. Utilis est præcipue in Catarrhis exiccan-
dis, Defluxionibus sistendis, Tussi, &c.

* *Mucilago Nephritica.* ℞. Gum. Tragac. 3i ʒ.
 Arabic. 3iii. Ceraf. 3ʒ. Aqu. Ros. rub. 3xx.
 Aquæ Plantag. Portulac. an. ʒi ʒ. macer. in
 frig. hor. 48. colat. adde Sacch. cand. alb. 3iv.
 m. *Dos. 3iv. bis in die cum Aq. Lactis Hausu,*
pramisso Bals. Peruan. ʒi. in Pil. cum Pulv.
Glyc.

N. Ni-

Nitrum Antimoniatum. ℞. Nitri in Crucibulo liquati, p. iii. paulatim injice Vitri Antimonii per se facti, p. i. Hisce unitis, effusis, pulverisatisque, elue Nitrum Aqua: filtra ac crystallisa f. a. Dos. gr. ʒ. ʒ. ʒ. &c. in Febris Malignis, Hydropo, Lue Venerea, &c.

Nitrum Cachecticum. ℞. Vitrioli Martis p. 4. Arcan. duplic. p. ʒ. Nitri p. 7. m. ac in Aren. ad rubed calcina f. a. Summe confert in Appetitu prostrato, Cachexia, Febris, Scorbuto, Nephritide, Catarrhis, Lue Venerea, contractura, Paralyfi, &c. Somnum inducit, Sudorem movet; aliis leniter Alvum ciet. Dos. gr. vi. ad xx.

Nitrum Catharticum. Candefac Nitrum in Crucibulo, & per vices carbonem vivum injice, ut Nitrum inardescat: continua, donec flagrare desinat: quod restat solve in Acet. destill. filtra, coagula, idque ter cum novo Acet. destill. repete. Tandem solve in Spiritu Vini & evapora ad siccitatem. Dicitur & Terra foliata Nitri. Obstructum Mesenterium & Lienem liberat, suaviterque purgat. Dos. ʒi. ad ʒss.

Nitrum Corallatum. ℞. Nitri p. iii. Salis Corall. p. i. solve separatim in Aqu. Ros. ac filtra: dein misceantur & coagulentur f. a. Utile in Febris & Virium restauratione. Dos. ad ʒi.

Nitrum Fixatum. Solve Salem Prunellæ in Aqu. Font. filtra ac coagula f. a. V. Cryst. mineral.

* *Nitrum Hermaphroditicum.* ℞. Nitri, & Salis Tartari puris. an. solve in Aq. Rosar. rub. filtra

filtrā & crystallisa f. a. Præstantissimum ad Humores Crassos & Tartareos incidendos & detergendos; nec non Meatus Obstructos aperiendos: ad Calculum Renum expellendum, Urinamque morvondam, &c. Insuper, in Febris Putridis ac Malignis optimè conducit. Dos. gr. 20. ad 30.

Nitrum Joviatum, v. Jupiter Nitratum.

Nitrum Nitratum. ℞. Sp. Nitri rect. p. 4. Nitri purificat. p. 6. m. ac destilla ad siccit. cum terno cohobio, urgendo ignem postea f. a. Dos. ʒss.

Nitrum Perlatum. Fit ut Corollatum, ex Sale. Perlar. & Nitro. Egregium est Cordiale, & mitigat Æstum Febrilem. Dos ad ʒi.

Nitrum Saturnisatum. ℞. Salis Saturni, Nitri, an. solve in Acet. destill. & crystallisa f. a. Prodest Asthmaticis. Dos. gr. 5. 6. 7.

Nitrum Sulphuratum. ℞. Spir. Sulphur. ʒiv. Nitri purific. ʒiv. m. ac destilla cohobando ad siccit. ter, & urgendo ignem postea ad vasis excandescenciam. Vires habet Salis Prunelle.

Nitrum Vitriolatum, v. Arcan. Duplex. Vel, parari potest ex Nitri p. ii. Ol. Vitrioli p. i. destillatis, ut in Nitro Sulphurato.

Nodulus Facialis. ℞. Hordei tosti q. v. redige in pollinem, fiatque cum sindone Nodulus, quo circa diem undecimum Faciem consperge. In Variolis optimè Faciem defendit a soveis.

* *Nodulus Hystericus.* ℞. Castor. pulverisat. ʒss. Alæ foetid. ʒi. Ol. Succin. ʒss. m. & in Serico involve, ut f. Nodulus, naribus sæpe admovendus in Parox. Hystericis.

Q. Oleum

Oleum Aloeticum. ℞. Alo. epat. ℥i. Myrrh. ℥ii. Thuris ℥ss. m. ac destilla in Arena lento igne. Illitum Umbilico purgat, & Vermes necat.

Ol. Antim. Saccharatum. Fit ex Pulveris Antimonii crud., & Sacch. an. ex Retorta igne fortiss. destillatis s. a. Utile est tum ad externos, tum Internos Morbos. Dof. a gut. iiii. ad vi. in Quartanis ante paroxysmum.

Ol. Balsami. v. Balsam. Paralyticum.

Ol. Balsamicum. ℞. Anchuf. ℥ii. Ol. olivar. ℥ii. coq. ad colorem rubicundum, colat. adde Tereb. Cypr. in Aqua Viol. lot. ℥ss. Ol. Bacc. Lauri, Ol. Hyper. an. ℥i. Ol. Junip. & Petræ, an. ℥ss. Ol. Rhod. & Spicæ, an. ℥ii. Ol. stil. è Sem. Angel. & Anif. an. ℥i. m. s. a. Omnibus Affectibus Frigidis subvenit, Flatusque dissipat. In Paralyti, in surditate, Otagia, &c. Multum facit in Spasmo, Colica, Hydrope, &c. Internè & Externè usurpatum præstans est Remedium. Dof. ℥i. ad ℥i. in vehiculis appropriatis.

Ol. Bufonum. Coq. Bufones 4. vivos in Ol. oliv. ℥ii. per horam vel ad crepaturam, colatumque serva. Confert in Pustulis labiorum, Cancroque Mammarum. In Hydrope valet ad Urinam ciendam inungendo Renes.

Ol. Camphora. ℞. Camph. ℥ii. Argillæ ℥vi. destilla in Arena ex Retorta vitrea s. a. Vel, fieri potest solvendo Camph. ℥ii. in Spiritus Nitri

Nitri ꝑ. iv. in loco tepido . Diapboreticum , & Hystericum . Dos. ad gut. x. &c.

* Ol. Chartæ . Accende Chartam ac impone laminæ Jovis , ut comburatur . Sic adhærescet Jovi oleum colligendum . In Alopecia , Herpete , Impetigine , &c. mira præstat . Anodynum est , & Odontalgiam sedat .

* Ol. Cosmeticum . ℞. Ol. Amygd. amar. ꝑ. iv. Ol. Tartari p. d. ꝑ. ii. Ol. Rhod. gt. 4. M. s. a. Ad Cutem detergendum & erugandum .

* Ol. Cremoris . ℞. Cort. intern. virid. rec. Sambuci M. iii. Crem. Lactis opt. ꝑ. ii. coq. bene , donec in Oleum effluat Cremor. s. express. adde cort. rec. alior. Sambuc. M. iv. coq. iterum ad Cortic. siccitatem s. expressio . In Hemorrhoidibus , Combustionibus , Erysipelate , &c. optatiss. Remedium .

Ol. Heraclejum . Fit ex ligno Coryli Septemb. aut Martio collecto , in taleolas secto , & gradatim per Retortam in Arena destillato , Ol. ab Aqua separetur s. a. Calefacit , Incidit . Anodynum , Epilepticum , ac præcipue Odontalgicum est . Guttae 2. 3. 4. &c. assumpta cum Mica Panis Lumbricos in Instanti necant , & per Secessum educunt .

* Ol. Linteorum . F. ex Linteis accensis & suffocatis in lamina Jovis s. a. Optimè valet ad Ophthalmiam curandam cum Gutta una Salivæ mixtum .

Ol. Ludi . Materiam Tartaream matulæ in hærescentem calcina , & solve p. d. s. a. Ad Tartarum in omnibus Corporis partibus , imo ad Calculos etiam grandiores resolvendos , & expellendos , adeoque ad Obstructiones inde ortas reserandas mirifice conducit .

Ol. Lumbricorum . Destillatur in Arena ex Lum.

Lumbric. terr. V. Hispan. lotis f. a. *Ad Paralyfin curandam mira prestat.*

Ol. Martis. Fit ex Rubigine Martis per Aquam Stygiam irrigatam contracta, abluendo Aqua, filtrando, & exhalando ad oleaginositatem f. a. *Summum est Obstruclivum.* Dof. gr. 4. 5. &c.

* *Ol. Milvinum.* R. Milvum è nido, vel antiquiorem, exenteretur deplumatus, cum Picis Num. 4. coq. in Aq. Ceraf. n. q. f. (adjectis Rad. Pæon. ℥ iii. Castor. ℥ i. Rutæ M. iii. Flor. Rorism. Lavend. an. M. ii. Hyperic. ℥ i. Rad. Valerian. ℥ ii.) ad patrilaginem cum Ol. Olivar. ℥ ii. f. expressio. Ol. innatans auferatur pro Utu. *Instante Paroxysmo Epileptico inungantur Planta Pedum, Nares, & Nucha cum seq.* R. Ol. Milvin. dist. ℥ i. Ol. stil. Rutæ, & Succini, an. ʒi. m.

* *Ol. Paralyticum.* R. Sem. Sinap. ℥ iii. Castor. ℥ ss. Caryoph. ℥ ii. Nuc. M. ℥ iii. Spir. Vini ℥ iv. contula opt. macer. in Baln. Mariæ hor. 24. Deinde valenter prelo exprime Oleum. Spina, Nucha, cum partibus Affectis sepe inungantur.

Ol. Polypodii. Fit ex Radic. siccis per Retortam ex Arena destillatis f. a. *Inseruit Piscibus capiendis.*

* *Ol. Pomosum.* R. Fol. Strammon. Pomosi rec. ℥ i. contuf. adde Ol. Olivar. ℥ ii ss. coq. ad Succum consumpt. express. adde Fol. rec. ℥ ss. Infolentur Dies 14. postea coq. ad Succum consumpt. & exprime. *Ad miraculum omnes Inflammationes, omnesque Combustiones, sive ab Igne, sive ab Aqua Feruida, Plumbo Fuso, Pulvere Bombardico, vel à Fulgetris contractas, ubiò sanat.*

Ol. Ra-

Ol. Ranarum. Coq. Ranas vivas Num. 12
in Ol. Oliv. ℥i ℥s. per horam, & exprime
Faciei Ruborem & Impetigines curat. Erysipe-
lati & Gangranis subvenit. In Cancro est Speci-
ficum.

Ol. Sacchari simp. Fit ex Sacch. cand. & Spir.
Vini an. adurendo Spiritum ad Syr. consist.
f. a.

* *Ol. Sacchari comp.* R. Dactyl. incif. ℥ii.
Ficum ℥iii. Hyssop. M. i. Glyc. Sem. Anif.
Bombac. an. ℥vi. Rad. Irid. Flor. ℥i. Spir.
Vini ℥ii. coq. adurendo ad consumpt. dimid.
f. colat. per Manic. Hipprocr. adde Sacch. cand.
q. s. *Ad Asthma, Tussim, &c. confert.*

* *Ol. Saponis*. Fit ex Sapon. Venet. raspat.
& Spir. Vini an. per Retortam destillatis, pri-
mò lento igne, dein fortiori gradatim urgen-
do. Ol. innatans Aquæ viridi separetur. *Ad*
convulsiones, Cephalalgiam, &c. illinantur cum
isto Tempora, Nucha, & Nares. Ad Tineas,
Contusiones, Podagram, &c. ungantur loci affe-
cti, tegendo postea brassica folio.

Ol. Saturni. v. Bals. Saturninum.

* *Ol. Scorbuticum*. R. Rad. Raphan. rustic.
℥vi. Fol. Cochlear. M. iv. Fl. Lavend. M. ii.
Ol. ex Pedibus Bovinis ℥i. coq. lento igne ad
Succi consumpt. express. adde Spir. Salis ℥iii.
Spir. Cochlear. ℥i. Ol. Cinnam. & Caryoph.
an. ℥ss. Ol. Origan. ℥iv. M. Cum isto inungan-
tur partes Affecta per horam semis semel in die
calidissime.

Ol. Silicum. v. Liguamen Silicuos.

Ol. Tabaci. Fit ex Fol. siccis per Retortam, Vel ex Sem. contufis & expreffis. *Ufus in doloribus Podagra, Arthritidis vaga, Odontalgia, Vermibus, &c.*

Ol. Talci p. Deliq. ℞: Pulver. Talc. Tartari per Nitrum calcinat. an. f. Strat. Sup. Strat. ac cementa in Crucibulo claufo hor. vi. ut Crucibulum cardeat, exime & edulca: extrahe cum Acet. deffill. filtra ac coagula: edulcora ac reponne poftea in Cella ad liquefcendum. *Cofmeticum cenfetur preftantiffimum. Lentigines, maculasque Faciei aufert.*

Ol. Tartari purg. v. Mag. Tartari.

Oleum TPIXOYIS. ℞: Abrotani rec. contuf. ℞℥. Ol. veteris ℞i℥. Vini rub. ℞℥. coq. ad ficcit. Herbæ, f. Expreflio. Repet. hoc opus ter cum novo Abrotano. Colat. adde Axung. Urfi ℥ii. M. exactiff. *Ad Alopeciam curandam maxime commendatur.*

* *Ol. Tritici.* Fit valenter exprimendo Triticum contufum inter laminas candentes, ut oleum effluat. *In Rimis Manuum, Ulceribus Pedum, Fiffuris Labiorum, Herpete, Cutis scabritie, &c. mirifice proficuum.*

Ol. Viperarum. ℞: Viperas viventes largas & pingues Num. 3. Vin. Hispan. ℥ii. Ol. Hyperic. ℥viii. coq. in Baln. Mariæ vafe angufti orificii ad confumpt. humiditatis, fiatque expreflio. *Cutem exterget, Impetigines, &c. sanat. Podagra Topbos tollit, Lepram curat.*

Ol. Viridis æris. ℞: Viridis Æris ℥ii. Nitri ℥iii.

OLOROX 83

℥iii. ponantur in Catillo, & incend. carbone, donec deflagarint. Tum solve p. deliq. in Cella. *Causiticum est. Ad Pustulas Venereas, & Verucas absumendas conducit.*

* *Ol. Vitrioli Dulce.* ℞. Ol. Vitrioli rectific. p. i. Alcoh. Vini ℥iv. Digere Dies 30. vel 40. & postea ex Retorta cum 3. vel 4. cohobis destilla ad uniendum s. a. *Proficuum in Calculo, Morbis Tarsareis, Catarrhis, &c. Dos. ℥ii. in liquore idoneo.*

Orvietanum. ℞. Rad. Fraxinel. Bistort. Tormentil. Imperator. Gentian. Carlinæ, Aristoloch. utriusque; Pentaphyl. Zedoar. Valerian. maior. Contrayerv. Angelic. Enulæ, Serpentar. Virgin. Fol. Cardui ben. Succit. Ulmar. Rutæ, Sabin. Puleg. Scord. Hyperic. Cort. Citri, Aurant. Cinam. Bacc. Lauri; Junip. Carnis Bufonum, an. ℥ii. Carn. Viperar. ℥iv. Croc. opt. ℥ss. f. omnium pulvis cui adde Extract. Bacc. Junip. Vino albo facti, ad mellaginem evaporati, q. s. ut f. *Confectio.* Huic adde Elæo-saccharorum Rutæ, Succini, Carioph. Junip. an. ℥ii. M. s. a. dein adde unicuique libræ hujus *Confect. Theriac. Androm. & Mithridat. an. ℥ii. M. Hoc mihi communicavit Rob. Talbor, Eq. Aurat. In Peste, & omnibus Febribus Malignis Præstantissimum Remedium.* Dos. ℥ss. ad ℥ii.

Oxyfaccharum Emeticum. ℞. Vitri Antimonii pulverisat. ℥i. Acet. opt. ℥i. macer. in Baln. Mariæ (sæpe agitando) ad hor. 24 colat. filtratæ adde Sacch. opt. ℥viii. coq. ad Syr. consist. Dos. ad ℥i. vel ultra.

Panacea Aurea. ℞. Croc. Metall. & Calomelan. an. M. f. pulvis. Valet optimè in Lue Venerea. *Ptyalismum movet, purgatque a^o xxi nato.*

Panacea Casbartica. ℞. Mercurii vitæ (ex Mercurii sublimat. p. ii. Antimonii p. i. facti) ℥iv. Mercurii vivi in destillatione Butyri Antimonii provenientis ℥iii. M. & sublima, ut in Mercurio dulci. *Dos. gr. 5. ad 8. &c. Efficacior habetur, quam Mercurius dulcis, in Lue Venerea, &c.*

Panacea Hartmanni. ℞. Sulphuris Antimonii combustibilis ℥i. Ol. Vitrioli vel Sulph. reſif. ℥iii. Regul. Antimonii ℥i. Digerè calide ad Dies 10. dein destilla per Retortam vitream ex Arena, ter ad minimum cohobando. Ignem urge sub finem materiam in fundo per Hor. 5. reverbera. Tandem exime: lava cum Aqua Ros. & sicca. ℞. Hujus pulveris ℥i. Sal. Coral. ℥ii. M. exactè f. a. *Remedii est instar universalis: Habet nimirum in se Vim Diaphoreticam ac Sanguinem mundificandi, ideoque quibuslibet Morbis per Sudorem sanabilibus infervere potest, præcipue Lue Venerea, Cutisque læditatibus.* *Dos. a gr. x. ad xx.*

Panacea Holsatica . v. Artan. Duplic.

Panacea Schroderi . v. Merc. prapip. fixus.

* *Panis Diasarse* . ℞. Pulveris Sarsapar. ℥iii.
Chin. ℥i. Sem. Carui integr. ℥i. Flor. Triticis purif.
℥xvi. Vitell. Ovor. Num. 2. Barmii aliquan-
tulum, cum lactis q. s. f. Pasta, ex qua fiant
Panec in clibano coquendi, pro *Pane ordinario*,
in *Lue Venerea*, &c.

* *Panis de Vipera* . ℞. Carn. Viperar. pulve-
rifat. ℥i. Sarsaparill. ℥iii. Farin. Triticis opt. ℔i.
Vitell. Ovi unius, cum Flor. Cerevis. & Lact.
q. s. f. Panes Num. 4. coq. in clibano s. a. Pro
Pane com. In *Lue Venerea*, *Scorbuto*, *Lepra*, *Ca-
chexia*, &c.

* *Passulæ Laxativa* . ℞. Senæ opt. ℥i. ℥℥.
Cinnam. an. ℥i. Spir. Vini ℔℔. macer. tepide
Hor. vi. f. colat. cui addè Sacch. alb. ℥i. Pas-
sul. minor. vel major. mundat. ℥iv. coq. len-
tis igne ad Uvar. mollitiem, & simul conser-
ventur: Vel lento igne (demptis Uvis è Sy-
rupo) exiccantur, aspergendo Sacch. alb. q. s. Eo-
dem modo parari possunt. *Pruna Laxativa*.

Pasta Halientica . ℞. Sem. Hyoscyam. ℥℔.
Cocculor. Oriental. Casci Vet. fortiss. an. ℥i℔.
Farinæ coch. 2℔. Aquæ vitæ coch. 4. Mell.
q. s. redigantur in Pastam s. a. Per *minuta
Frustula in Locos Aqua diversos injecta, pisces
allicit.*

Pasta Hippatri . ℞. Pulverum Fœnugr. Anif.
Cymin. Cartham. Enul. Fol. Tussilag. Fl. Sul-
phuris, an. ℥ii. Succu Glyc. (in V. alb. ℔℔.
solut.) Ol. Oliv. Mell. an. ℥viii. Theriac. Ja-
nuens. ℥xii. Ol. Anif. ℥i. M. omnia simul, &
F 3 cum

cum Faria. Tritic. ꝑi ꝑ. vel q. f. f. Pasta f. a. Exinde fiant pila magnitudinis pugni virilis: dissolvatur una in Aq. frig. q. s. quam bibat Equus omni mane & vesperi ad Dies 15. quo tempore pro certo curabit Equos Astmaticos, Tussientes, variisque Morbis Internis laborantes: Macilentos impinguabit, & Infirmos reddit esse sanos.

* Pasta Hypoglottida. R. Sacch. cand. alb. subtpulverisat. ꝑiv. Ol. Amygd. d. rec. ꝑi, vel q. f. contunde opt. in Pastam f. a. Teneat saepe parum in Ore.

Pasta Regalis pro Emulsionibus. R. Sem. Pav. alb. ꝑi. Amygd. d. excort. ꝑiv. Rad. Ering. condit. ꝑii. Sem. 4. frig. major. an. ꝑ. Sacch. Crystallin. ꝑii. contund. in Pastam f. a. Usus tempore R. hujus pasta ꝑi. & cum Aq. Hord. ꝑi. f. Emulso f. a.

* Pediluvium Emmenagogum. R. Artemis. Puleg. Calaminth. Chamæmel. an. M. iv. coq. in Aq. q. f. ad ꝑviii. Pro Pedibus lavandis.

* Pediluv. Hypnoticum. R. Capit. Papav. alb. Num. 20. Sem. Papav. alb. ꝑi. Fol. Lactucæ M. iv. Fl. Nymph. M. vi. Violar. Mi ꝑ. Bulliant. in Aq. q. f. Ad Somnum conciliandum.

Pediluv. Podragicum. R. Rorism. Hyper. Puleg. Laur. Artemis. an. M. iii. Sal. nig. ꝑxii. Sal. Armon. ꝑii. Furtur. macri ꝑvi. coq. in Aquæ cong. ii. adde Sapon. Castil. ꝑii. Spirit. Vini ꝑii.

* Pediluv. Scorbuticum. R. Rorism. Puleg. Laur. Hyperic. Nasturt. aquat. an. M. iii. Sal. marin. ꝑi. coq. in Aqu. f. a.

Phosphorus. Fit ex Residuo post distillationem Spir. Urinæ, cum Sal. Armoniaci tantillo, distillando per gradus ex Retorta vitrea in Recipiens

cipiens Aqua semiplenum. Diureticus ac Diaphoreticus. Dos. ad ℥℥.

Pil. Odorata. R. Sapon. Venet. ℥vi. Styrac. Cal. Benz. an. ℥℥. Fol. Majoran. ℥iv. Caryoph. Num. xii. Motch. gr. 2. Aq. Ros. Dam. q. f. ut f. Globuli f. a. *Vim habent Abstergendi & Conciliandi gratum Odorem, simulque Confortandi Nervos. Manibus, &c. lavandis inserviunt.*

* *Pil. Ethiopica* R. Æthiop. miner. ℥ii. Ceruss. Antim. ℥i. gum. Guajac. ℥℥. Extract. Sarsæ comp. q. f. ut f. Massa. Dos. ad ℥ii. bis indie, per dies 40. vel 50. continuos. In Hydrope, Scorbuto, Lue Venerea, &c.

* *Pil. de Ammoniaco magistrales.* R. Gum. Ammon. Acet. scillit. præp. ℥ii. Aloes opt. ℥i℥. Myrrh. Mastich. Benz. an. ℥℥. Croc. Salis abian. ℥ii. Syr. de Abs. q. f. f. Massa. *Insigniter purgant Tartarum, omnemque Fæculentam Corporis Materiam. Magnopere conferunt adversus omnes defluxiones, Cachexias, Oppilationes Lienis, ejusdemque Duritiem & Scirrbum, Febres quartanas inveteratas, &c. Dos. ℥i. ℥℥. &c.*

* *Pil. Angelica.* R. Senæ mund. ℥vi. Rhab. Myrrh. Agar. an. ℥iii. Benz. ℥i℥. Croc. ℥ii. Fl. Viol. Borrage. an. M. i. Succ. depurat. Cichor. ℥i℥. Fumar. Borrage. an. ℥ii. ℥. macer. in Baln. Mariæ ad hor. 48. f. express. adde Aloes opt. ℥xii. exhal. ad Pil. consist. addendo Bals. Peruvian. ℥ii. Ol. stil. Nuc. M. gut. 20. Salis Abs. ℥. ii. M. *Blandissimam Evacuationem promovent. Eximii usus sunt ad omnium Viscerum nobiliorum corroboracionem, & Pravorum Humororum correctionem. Dos. ℥℥ & ultra.*

* *Pil. Anticolica.* R. Pulveris Rutæ Sal. Gemm. an. Mel. q. f. ut f. Massa. Dos. ℥℥. *bora Somni*

U manè per dies 4. in singulo Mense. Probatissima in Colica curanda.

* *Pil. Antimoniales.* ℞. Vitri Antimonii (cum Spir. Vitrioli præp. & albificati) sub. pulverizat. ℥ss. Sacch. cand. ℥iii. Farinæ ℥iv. Croc. ℥i. coq. in Aqua fort. ad spissitud. (cavend. tamen nè aduratur) instar Pastæ, ex qua f. *Pil. Verum hoc censetur Februm curativum.* Dof. ℥ss. ad ℥i. in ipso Paroxysmi frigidi initio.

* *Pil. Antipodagrica.* ℞. Pulver. Castor. opt. ℥ss. Succin. alb. Chamædr. Chamæpit. an. ℥vi. Salis Succini, Ceruss. Antimonii, Bals. Tolutan. Opopanac. an. ℥i. Rad. Petasitid. ℥iii. Tereb. Chienf. ℥ii. Bals. Sulphuris Terebinthinat. q. s. ut f. *Massa Pillularis.* Dof. ℥ss. bis indies per Manses ii. vel iii. bibendo interim pro Potu com. Decoët. Rad. Petasitid. Sarsæ, China, cum Unis passis, &c.

* *Pil. Balsamica.* ℞. Extract. Eustachii ℥v. Troch. Alhand. ℥ii. Croc. ℥i. Mercurii crud. per alutam transcolati ℥i. Tereb. Ven. q. s. ut f. *Massa s. a. In Lue Venerea, Lepra, Podagra, &c.*

Pil. Castitatis. ℞. Pulver. Rad. Nymph. ℥ss. Salis Saturni ℥ii. Off. Sepiæ, ℥vi. Camph. ℥ix. Syr. de Nymph. q. s. ut f. *Massa.* Dof. ℥ss. bis in die per dies aliquot. Optime valent in Gonorrhœa, Priapismo, &c. curandis, præmissis præmittendis.

* *Pil. Catarrhales.* ℞. Extr. Glyc. ℥i. Rhodaloës ℥ss. Pil. de Cynoglos. ℥iii. m. Dof. ℥i. ad ℥ii. in Catarrbis, Tussi, &c. hora Somni per Dies 4. vel 5.

* *Pil. Crapularia.* ℞. Diagyrd. Spec. Hier. simp. an. ℥vi. Aloës opt. ℥i. Ol. Nil. Caryoph. ℥ss.

℞. Spir. Vini q. f. ut f. Massa f. a. Dos. ℥ i.
hora Somni post Crapulas.

* *Pil. Cretacea.* ℞. Cretæ albis. Santal. alb.
Nuc. M. an. p. æ. cum Tereb. Chienf. q. f. f.
Massa. Proficua in Profluuijo Albo, &c. Dos. ad
℥ i. bis in die, superbibendo Serunt Cerevisiale Fo-
liis Consolidæ alteratum.

Pil. de Creta Palmarii. ℞. Aloes opt. ℥ i.
Cretæ albis. Succin. alb. Gentian. Myrrh. Rad.
Fraxinel. an. ℥ i. Mithridat. ℥ iv. Tereb. lotæ
℥ ii. Syr. de Alth. q. f. ut f. Massa. Sunt
qui addunt Calomelan. Dentur ad ℥ ii. vel ℥ i.
hora Somni omni Nocte per dies 15. Ad Gonor-
thæam curandam nil æquale. Idem præstant in
Profluuijo Albo.

* *Pil. Hydropica.* ℞. Resin. Jalap. Scammon.
Rhab. Guttæ Camb. Calomel. an. ℥ ss. Am-
moniac. in Succo Irid. nr. præp. ℥ iii. Tartari
Vitriolat. ℥ ii. Gum. Lentisc. ℥ i. Croc. ℥ i.
Spir. Tereb. gt. 40. cum Syr. de Spin. Cerv.
q. f. f. Massa. Dos. ad ℥ ii. vel ultra in fortio-
ribus.

* *Pil. Hysterica.* ℞. Pulver. Sem. Viticis ℥ i.
Rutæ, Alæ fœtid. Camph. an. ℥ ii. Castor.
℥ ss. Ol. Succin. gt. 40. Syr. de Artemis. q. f.
ut f. Massa. Dos. ℥ ss. ad gr. 15. secunda vel
tertia quaque hora in Paroxysmo Hysterico; &
præterea hora Somni singulis Noctibus extra Pa-
roxysmum.

Pil. Litbonriptica. ℞. Sem. Genist. Bardan.
Lap. Judaic. an. ℥ i. Tereb. è Chio ℥ iii. m. f.
Massa. Dos. ad ℥ i. per dies 20. 30. &c.

Pil. Lunares. v. Vitriol. Luna.

* *Pil. Marocossina.* ℞. Gum. Ammoniac. (in
Acet.

Acet. Scillit. ℥ iv. solut.) ℥ i ℞. Myrrh. opt.
 (in Acet. Rutac. ℥ ii. præp.) ℥ vi. Aloes opt.
 (in Succ. Ros. Dam. ℞ ii. Succ. Limon. ℞ i.
 solut.) ℞ i. Agaric. (cum Aqu. Cinnam ℥ ii.
 Succor. Apii, Fœnic. Abs. an. ℥ iii. contus.)
 ℥ vi. Rhab. opt. (cum Aq. Cinnam. ℥ vi. Succ.
 Cichor. Pimpinell. Fumar. an. ℥ viii. contus.)
 ℥ iii. Croc. opt. ℥ ℞. Costi ℥ vi. Xyloal. ℥ i.
 Mari. veri ℥ ℞. (cum Succ. Citri ℥ iv. Aq. Ros.
 Dam. q. s. præp.) misc. omnia diligentiss. ul-
 timò adde Aquarum Pæon. Paralyt. Borrag.
 Beton. Cardui, Agrimon. Ivæ, Centaur. min.
 Rorism. Ceras. nigr. an. ℞ i. vel q. s. macer.
 in Baln. Mariæ per triduum: colat. exhala in
 Baln. Mariæ ad consist. debitam. *Mucilaginem*
Tartaream in Ventriculo, Mesenterio, Liene, He-
pate collectam incidunt ac paulatim educunt: Vi-
scera eadem, ut & Caput simul roborant, adeo-
que Morbis quàm plurimis inde ortum trahentibus
succurrunt. Dos. ℞i. ad ℥ i.

Pil. Masticatoria. ℞. Sem. Sinap. Staphisagr.
 Pyrethr. an. ℥ ℞. Mastich. ℥ vi. m. f. pulvis:
 adde Mell. & Ceræ an. q. s. ut f. Massa. v.
Masticatoria.

* *Pil. Matthæi, alias Starkii.* ℞. Opii The-
 baic. opt. à sordibus purgat. ℥ ii. pulveris subt.
 Glyc. Helleb. alb. & nig. an. ℥ ii. Sapon. Tar-
 tarei (v. suo loco.) ℥ vi. m. exactis. adden-
 do Ol. Terebinth. q. s. ut f. Massa pilularis,
 quæ toties humectetur Oleo Tereb. quoties sic-
 cescit. *Aliqui nolunt Helleb. nigrum. Diuretica,*
Diaphoretica, Nepbritica, Lithonriptica, Hydro-
pica, Beccbica, Anodyna & Paregorica habentur
insignes. Felici cum successu dantur in Febris
omnibus, præcipuè Tertiana, & Quartana. Ca-
sarrbis omnibus, Doloribus Ventriculi, Cephalal-
gia,

gla, *Odontalgia*, *Tussi*, *Crapulis*, *Arthritidi*,
Diarrhoeis, *Dysenteriis*, *Ulceribus* & *Apostematis*
internis, &c. *mirificè subveniunt*. *Dos.* ℞. *ad*
 ℞i. *superbibendo haustum alicujus convenientis.*

* *Pil. Melanagoga*. ℞. *Fibrar. Helleb. nigr.*
veri ℞ii. *Pulp. Colocynth.* ℞iii. *coq. in Phleg.*
Vitrioli ℞v. *ad consumpt. dimid. f. expressio,*
quæ coaguletur ad mellagin. lento igne. Dum
adde Resin. Scammon. ℞i. ut f. Massa Pilula-
ris. Dos. ℞. *ad* ℞i. &c.

* *Pil. Pacifica*. ℞. *Opii opt. supra laminam*
ferri exicat & pulverisat ℞ii. *Benz. albifs.* ℞ii.
Croc. Nuc. M. an. ℞iii. *Ol. still. Aneth. &*
Nuc. M. an. ℞i. *Sapon. Tartarei q. f. ut f.*
Malsa f. a. Virtutes amulantur Pil. Matthæi.

* *Pil. Pavii*. ℞. *Spec. Hier. simp.* ℞℞. *Gal-*
ban. in Tinct. Castor. præp. ℞ii. *Martis præp.*
 ℞iii. *Diacurcum. (Quidam Diacinnam.)* ℞iv
Syr. de Stæch. q. f. f. Pil. Num 21. *ex sup.*
 ℞i. *D. Num. 10. aut 20. manè & sero per dies*
 40. *Ad Melanch. Hyp.*

* *Pil. de Pice*. ℞. *Pulver. Glyc.* ℞i. *Rad.*
Irid. Flor. ℞iii. *Pic. liquidæ, & Bals. Peruan-*
an. ℞℞. *vel q. f. ut f. Malsa Pil. Efficacissimæ*
habentur in Phtisî, Tussi, purulenta Excreatio-
ne, Suspiriis & Pectoris humoribus, qui difficilè
extussuntur. Dos. ℞℞. *bis in die, superbibendo*
Haustum Decoct. Pector.

* *Pil. Restringentes*. ℞. *Bol. Armen. Corall.*
r. Gum. Lentisc. an. ℞ii℞. *Ofs. Sepiæ* ℞i℞.
Gum. Guajac. ℞℞. *Croc. Martis restringent.* ℞
 ℞iii. *Tereb. Cypr.* ℞i℞. *Syr. de Nymph. q. f.*
ut f. Massa Pil. Dentur ℞℞. *vel* ℞ii. *bis indies,*
ad Gonorrhœam, &c.

* *Pil. de Sagapeno*. ℞. *Sagapen. pellucid.* ℞℞.
Troch. Alhand. Agaric. an. ℞ii℞. *Diagryd.* ℞
 ii.

95
P I
ii. Sal. Gemmæ ʒʒ. Ol. Chym. Fœnic. ʒ i.
Syr. de Eupator. q. f. f. Massa. Proficua in Illi-
ca, Colica, &c. ad ʒʒ. Admiranda in Febribus
Quartanis. Dos. ʒʒ. initio Paroxyfmi, continuan-
do aliquot dies.

* Pil. Sinapina. R. Sem. Sinap. pulverifat.
ʒ iii. Glyc. ʒ ii. Syr. Cap. Veneris q. f. ut f.
Pil. hypoglossidæ, frequenter in ore tenenda.
Magnopere valent in Tussi, Asthmate; &c.

Pil. Stryacina. R. Stryac. cal. colat ʒ ii. Fl.
Sulphur. ʒ i. Benz. alb. ʒ ii. M. f. Massa. Effi-
caciter succurrunt Asthmati, Dyspnœa, Catarrho
suffocativo, &c. Dos. ʒ i. ad ʒ i. semel aut bis in
die. Prujean.

Pil. Tartarea Bontii. R. Aloes opt. ʒ iii. Gum.
ammoniac. (cum Acet. squillit. depurat.) ʒ iʒ.
Tartari Vitriolat ʒʒ. M. Tanta sunt apud Hol-
landos estimationis, ut piaculum babeant; com-
munes eas reddere. Dos. ʒ i. ʒʒ. &c.

Pil. Vaticanæ. R. Calam. Arom. Anis. ʒʒ.
Mastic. Cinnam. Cardamom. min. Zedoar. Mac.
Nuc. M. Caryoph. Croc. Cubeb. Lign. Al.
Turpet. Mann. Senæ, Cal. lign. Myrobal. omn.
an. ʒ i. Fol. Cardui ben. Scord. an. ʒʒ. Inhab.
opt. ʒ i. ʒ ii. Aloes opt. ʒ ii. ʒ iv. Syr. Ros.
sol. & Viol. an. q. f. ut f. Massa f. a. Cepha-
lica sunt ac Stomachica, omnia viscera fæctu li-
berant, Purgant, Roborant, & Humores quosvis
noxios & obvios educunt: omniumque partium
Nutritiarum Oeconomiam iuvant. Dos. ʒ i. ʒʒ.
&c.

Pil. Vermifuga. R. Pil. Ruffi ʒʒ. Ol. chym.
Sabinæ, vel Tanaceti gt. ʒ4. M. Dos. ad ʒʒ.
vel gr. xii. in Pil. x. format. sumend. per 3.
Noct. contin. in Plenilunio, vel Novilunio in Syr.
Limon.

* Pil.

PIPLPO 93

* *Pil. Vomitoria*. R. Gillæ Theophrasti pul-
verifate ʒ i. Medullæ lactis insultæ ʒ i. vel q.
f. contund. opt. in Massam Pil. Dos. ʒ iv.
vel v.

* *Pisa Lutea*. R. Ochreæ flav. ʒ ʒ. Rad. irid.
Fl. ʒ ii. Ceræ ʒ i. Terebinth. q. f. ut formentur
Pisa diversæ magnitudinis. Pro Fontanellis
apertis servandis.

* *Pisa Rubra*. R. Vermilii ʒ ʒ. Hermodact.
ʒ ii. Ceræ ʒ vi. Tereb. q. f. ut f. Pisa.

* *Pisa Viridia*. R. Virid. Aëris, Helleb. alb.
an. ʒ ii. Cantharid. ʒ i. Rad. irid. Fl. ʒ i ʒ. Ce-
ræ ʒ vi. Tereb. q. f. Vel fieri possunt ex Can-
tharid. Virid. Aëris an. ʒ ii. Auripigmenti ʒ ʒ.
Ceræ ʒ vi. Tereb. q. f. Pro Fonticulis.

Pleres-Arcbonticon. R. Cinnam. Caryoph.
Xyloal. Galang. Nuc. M. ZZ. Ros. rub. Spicæ
Indic. Schoenanth. (Spicam & Schoenanth.
omittunt Quidam) Spodii, Cyper. Viol. an.
ʒ i. Mac. Glyc. Mastich. Styrac. Cal. Ocim.
Majoran. Balsamit. Piper. long. alb. Cardamom.
Bacc. Myrti, Cort. Citri, an. gr. ʒ 36. Margarit.
Been utriusque, Corall. r. Serc. tost. an. gr.
ʒ 8. Camph. gr. 4. M. f. pulvis subt. ex hujus
ʒ ʒ. & Sacch. alb. in Aq. Ment. ad Tabulat.
coct. ʒ viii. fieri solent *Tabula Stomachica*. Mi-
ckletbrv.

Plumbum album, & Cerussa. Fit Lamellas
Saturni suspendendo supra Crucibulum, ut va-
pores ab Crucibulo elevati circumeant. Sic ad-
hærescet paulatim Cerussa.

Pomum Ambra. R. Styrac. Cal ʒ vi. Benz.
ʒ i. Ladan. ʒ ii. Sant. alb. Caryoph. an. ʒ i ʒ.
Fol. Majoran. Ros. Dam. an. ʒ iv. Mosch.
Ambr. gris. an. ʒ ʒ. Mucilag. Gum. Trag. in
Aqua Ros. extract. q. f. ut f. Pila seu Pomum
f. a.

f. a. *Adhibitum* Naribus odore suo grato sanguinem movet, & Cor supra modum refocillat: in *Apoplexia*, *Epilepsia*, *Pessilentiali aura*, &c.

* *Potio Alba*. ℞. *Terebinth* ℥ ss. *Ol. stil.* Nuc. M. gt. i. *Vini alb.* ℥ iv. *Vitell. ovi unius*, *Syr. de Alth.* ℥ i. M. f. a. f. *Hauftus*. *Purgat sat bene a vici natura. Ad Gonorrhœam.*

* *Potio Febrifuga*. ℞. *Salis Abl.* ℥ ii. *Spir. Sulphur.* ℥ i. *Aquæ Cichor.* ℥ iv. M. *bibatur ante Parox. supersudand.*

Potio Hydropica. ℞. *Vini alb. generos.* ℥ iv. *Syr. de Spin. Cerv.* ℥ ii. *Sal. Prunel.* ℥ i. M. f. *Potio. Maybera.*

* *Potio Pleuritica*. ℞. *Succ. è Sulphure animali expref. V. alb. an.* ℥ ii. *Syr. Rhœoad.* ℥ i. *Pulv. Oliban.* ℥ ss. *Ol. stil. Nuc. M. gt. iiii.* M. f. *Potio, sumenda ter vel quater in die post Pbleb.*

Pruna Laxativa. v. Passul. Laxat.

Ptisana Cathartica. ℞. *Fol. Senæ à stipit.* liberat. *Glyc. Coriand. an.* ℥ i. *Aquæ Font. calentis* ℥ vi. vel viii. *macer. hor. 3. f. colat. clara.* *Mirum est quam delicatule operabitur. Quinquies aut sexies movere raro fallit.*

* *Pulvis Æthiopicus*. ℞. *Bufones viventes* Num. 30. vel 40. *comburantur in olla nova ad Cineres nigros, f. pulvis subit. Dos. ℥ ss. vel ultra in Variolis, &c. Vel in Moribundis auxilio certe fuit. Sunt qui mirè hunc commendant in Hydrope curanda.*

* *Pulvis Albus*. ℞. *Bezoar. Animal. Succin. alb. Corall. r. Margarit. an.* ℥ i. *Ocul. & Chel. Canc. an.* ℥ ii. m. f. *pulvis subit. Vires amulatur Pulv. è Chelis comp.*

* *Pulv.*

* *Pulv. Anticardialgicus.* ℞. Cretæ albis. ℥ vi. Ocul. & Chel. Canc. an. ℥ i ℥. Sacch. albis. ℥ ℥. Ol. chym. Nuc. M. gt. vi. m. f. pulvis: addi potest Bol. Armen. ℥ vi. *Dof. ℥ i. in banstu frigida largo.*

Pulv. Anticolicus. ℞. Cretæ albis. subt. pulverifat. ℥ i. humecta cum succo Fol. rutæ & Chamæmel. ut f. instar pulmenti, exicca lento calore & f. pulvis Repet. hoc opus cum succis rec. ad quartam vicem. Ultimò f. pulvis subt. *Dof. ℥ i. ad ℥ i. quarta quaque hora.*

Pulv. Antipyreticus. ℞. Lap. Manat. ℥ ii. Sangu. Dracon. ℥ i. M. f. pulvis subt. *Tertianam Vernalem curare rarissime fallit. Dof. ℥ i. hora ante Paroxysmum, superbibendo Aq. Ros. rub. ℥ iii. Succ. aurant. ℥ vi. cum Sacch. alb. ℥ ℥. ad 3. vices.*

Pulv. Arthriticus Turneri. ℞. Turpet. Hermod. Senæ, Scammon. Sem. Ebul. an. p. æ. M. f. pulvis *Dof. ℥ i. ad ℥ i. &c.*

* *Pulv. Asthmaticus.* ℞. Cartham. Rad. Ari, Fol. Card. ben. Senæ, an. ℥ ii. Anif. ℥ ℥. Piper. long. ℥ i. Diagyrd. ℥ ℥. M. f. pulvis. *Dof. ℥ i. bis in die, per dies vi contin.*

* *Pulv. Basilicus.* ℞. Diagyrd. Ceruf. Antimonij, Crem. Tartari, Mercurij d. an. M. f. Pulvis. *Easdem vires obtinet quas Pulv. Cornachini, Dof. ℥ i. ad ℥ i.*

Pulv. ad Calculum. ℞. Fl. Cardui stellati ℥ i. Rad. & Sem. Petrosel. an. ℥ iii. separatim siccantur ac pulveriscentur: dein in. *Dof. ℥ ii. in Vino alb. aut Jusculo. Maybern.*

* *Pulv. Cantianus.* ℞. Apic. nigr. Chelar. Canc. Junio captor. in pollinem redact. Rad. Contrayerv. an. ℥ ii. Margarit. Corall. rub. alb. Ocul. Canc. (cum succo Limon. supra marmor simül lævi-

lavigator. & siccator.) an. ℥i. Succin. alb. & Crystall. cum Aqu. Ros. subt. tritorum & siccator. an. ℥i C. C. ad summam albed. calcinat. & lavigati cum Succo Citri Spiritu Vitrioli probè acuato, & siccati, ℥i. Bezoar. Occid. Terræ Lemn. an. ℥ss. Ceruss. Antimoni fixii ℥ii. Ambr. grif. ℥i℥. Mosch. ℥ss. misceantur omnia exactis, & cum Gelatinæ è spoliis Viperar. & C. C. in Aqua Cardui factæ, & Croco leviter tinctæ q. s. f. Globuli diversæ magnitudinis, cautè siccandi. Si prædictis addas Coceinell. è Mexico ℥ss. dicitur *Pulv. Cantian. Ruber.* si verò Cinerum Bufon ℥ii. vocatur *Niger.* Usus est egregii in omnibus Morbis contagiosis Peste, Variolis, &c. Dos. ℥ss. ad ℥ss.

* *Pulv. Cardiac. Corallatus.* ℞. Coral. rub. præp. Sacch. opt. an. ℥iii. Ol. Cinnam. gt. vi. M.

* *Pulv. Cardiac. Eboratus.* ℞. Magist. Ebor. Cinnam. an. ℥ii. Sacch. opt. ℥iii. M. f. Pulvis f. a.

* *Pulv. Cardiac. Perlatus.* ℞. Pulv. Rad. Chinæ ℥iii. Margarit. præp. ℥ii. Farinæ purif. ℥viii. Sacch. opt. ℥vi. coq. in clibano valè terreo; dein de novo f. Pulv. *Inspersendus omnibus cibis, Jusculis, Panatelsis, &c. Magnum restaurativum habetur in Tabè.*

* *Pulv. Cardiacus rubens.* ℞. Cretæ albis. ℥viii. Ocul. Canc. ℥ii. Bol. Armen. ℥i. Nuc. M. ℥ss. M. f. pulvis. Dos. ℥ii. *pro vice in Cardialgiâ, &c.*

* *Pulvis ad Casum.* ℞. Terræ Sigil. Sang. Dracon. Mumix, an. ℥i. Sperm. Ceti ℥ss. Rhabarb. ℥iii. M. f. pulvis. Dos. ℥i. *pro vice post Pbleb.*

* *Pulv. Cibarius.* ℞. Summit. Euphrag. ℥iii. Sem. Fœnic. Cinnam. Mac. an. ℥i. f. pulvis adde

adde Sal. alb. ℥ viii. Sumatur cum omni Cibo .
*Ad Visum acuendum ac preservandum apprime
 utilis. Oculorum Suffusiones, Caliginem, Memo-
 riam debilitatam, &c. jurvat.*

* Pulv. Cinnabaris comp. ℞. Cinnabaris nativ.
 ℥ ii. Succin. alb. ℥ i. Rad. Pæon. mar. Corall.
 r. an. ℥ x. m. f. Pulv. f. a. Dos. ℥ ℥ quotidie
 mane. *Ad Epilepsiam.*

* Pulv. Cornubini. ℞. Diagryd. sulphurat.
 ℥ x. Antimonii diaphor. ℥ v. Crem. Tartari ℥
 ii ℥. M. f. Pulv. *Ad omnes ferè Morbos (qui
 purgatione opus habent) curandos commendatur .
 Dos. ℥ ℥ ℥ ii. &c.*

* Pulv. Coronatus. ℞. Epithym. ℥ ℥. Agar.
 Lap. Lazul. præp. an. ℥ ii. Scammon ℥ i. Ca-
 ryoph. Num. 20. m. f. Pulv. Dos. ad ℥ iv. Mi-
 re laudatur in Melancholia ad dementiam usque
 curanda.

* Pulv. Crinalis. ℞. Rad. Cyper. long. Ca-
 lam arom. Ros. rub. an. ℥ i ℥. Benz. ℥ i. Xyloal.
 ℥ vi. Coral. r. Succin. an. ℥ ℥. Farin. fabar. ℥
 iv. Rad. Irid. Fl. ℥ viii. M. f. Pulv. subt. adde
 Mosch. Zibet. an. gr. v. *Usus præcipuè ad Pilos
 renascendos, & radices eorum confirmandas (Ca-
 piti inspersus.) Cerebrum insuper, & Memoriam
 recreat, confortatque.*

* Pulv. Cucuphalis. ℞. Macropiper. Majoran.
 Succin. an. ℥ iii. Nuc. M. Mac. an. ℥ i m. f.
 Pulv. pro Cucupha. *Qui gossypio susceptus in-
 suatur Pileolo serico, interpallando. Insignis ad
 dolores Capitis frigidos diuturnos, Catarrhos absu-
 mendos, &c.*

* Pulv. Epidemic aureus. ℞. Sacch. cand. alb.
 ℥ iv. Ballam. Sulphuris ℥ i ℥. Croc. gr. vi. M.
 f. Pulv. Dos. ℥ i. mane, & hora Somni in Hau-
 su Posseti vinosi. Glisson.

G

* Pulv.

* *Pulv. Epilepticus*. ℞. Rad. Fraxinel. Visc. querc. Contrayerv. Serpentar. Virgin. Pæonmar. (debito tempore collect) Sem. Pæonmar. Magist. C. C. Magist. Ungul. Alcis, an. ℥ii. Rad. Valerian. Sylv. ℥i. Corall. rub. Cran. Human. an. ℥iii. Lap. Hyacinth. ℥i. Bez. Occid. ℥i ℥. Orient. ℥i. m. f. Pulv. subit. f. a. adde Mosch. gr. v. Fol. Auri Num. 30. m.

* *Pulv. Febrifugus Certus*. ℞. Rad. Serpent. Virg ℥ii. Contrayerv. Gentian. Zed. Sem. Citri, Card. bened. Bez. Occid. an. ℥i. Specific. vegetabil. ℥iv. M. f. Pulv. Dos. ℥i. quarta quaque hora spatiis intermediis Paroxyfmi cum Vino, &c.

* *Pulv. Griseus*. ℞. Ocul. Cancr. Salv. an. ℥ii. Cretæ alb. ℥i. Nuc. M. ℥i. f. Pulv. Insignis in Diarrhæa, Palpitatione Cordis, Aciditate Sanguinis, Calculo, &c. Dos. ℥i. ad ℥i.

* *Pulv. Hemoptoicus*. ℞. Bol. Armen. ℥i ℥. Amyl. ℥iii. Rhodofacch. ℥℥. Ol. Anif. gt. ii. M. f. Pulvis. Dos. ℥i ℥. ter in die vel sapius. In Hemoptysi nil aequale.

Pulv. Hermodactyl. comp. ℞. Oss. Human. calcinat. Hermodact. Scammon. Turpeth. Senæ, Sacch. alb. an. p. æ. m. f. pulvis. Lentam pituitam, ac alios Humores viscidos, etiam ab articulis, efficaciter trahit. Podagræ Cbiragræ, ac omnibus juncturarum doloribus ab iisdem humoribus, natis conducit. Dos. ℥i.

* *Pulv. Hystericus*. ℞. Pellic. interior. ventric. Capon. ℥iv. Flaved. Cort. Aurant. ℥i. M. f. Pulv. Dos. ℥i. in Paroxyfmo, & quarta quaque hora, Opt. Remed.

* *Pulv. Ictericus*. ℞. Sterc. Anser. Verno tempore collect. in Sole ficcit. & pulverifat. ℥ii. Croc. opt. ℥i. Sacch. cand. alb. ℥ii. M. f. pulvis. Dos. ℥ii. bis indies in V. Rben. per dies vi.

vi. *Aliter*. ℞. Rad. Curcum. Tartari alb. Martis præp. an. ℥ss. Lumbric. terr. Rheielect. an. ℥ii. m. f. Pulvis *Dof.* ℥i. in *Hauftulo vini albi.*

* *Pulv. Lateralis.* ℞. Gland quercin. decort. ℥vi. Nuc. M. ℥i. Sacch. alb. ℥ii. M. f. pulvis. Vocatur & *Pulv. Illiacus, & Colicus.* *Dof.* ℥i. pro vice bis vel ter in die, in *Iliaca, Colica, Lateralis dolore, Flatu, & Podagra, &c.*

* *Pulv. Liliaceus.* ℞. Rad. Lilior. alb. sicc. ℥ii ss. Ceruf. Antimonii ℥iii. Nuc. M. Tereb. Ven. ad friabilitatem coctæ, an. ℥ii. Rhodofacch. ℥i. f. pulvis f. a. *Dof.* ad ℥i ss. bis in die cum Syr. de *Nymph. ad Urinæ acridinem in Lue Venerea, &c.*

Pulv. Martialis comp. ℞. Martis præp. ℥vi. Xylocaf. Nuc. M. an. ℥ss. Garyoph. Mac. an. ℥ii. Sach. alb. ℥ii. M. f. Pulvis. *Ad Cachexias tam Virginum, Mulierum, quam Virorum, Juvenum, ac Senum, Remedium præstantissimum.* *Dof.* ℥i. ad ℥ii.

* *Pulv. Odoratus.* ℞. Rad. Irid. Fl. ℥xiv. Lign. Rhodii ℥ii. Fol. Majoran. ℥iii. Caryoph. Arom. ℥i. Cort. Limon. ℥v. Rad. Cyperi ℥i. Calam. Arom. ℥vi. Fl. Ros. Dam. ℥iv. Ros. rub. ℥ii. Benz. Styrac. cal. an. ℥i. Ladan. ℥ss. M. f. Pulvis crassus, *Vestimentis inspergendus, ut à Tineis præferventur.* Si prædicta omnia cum Cerevis. fortiss. in organis Rosaceis, destillaveris (suspendendo in Recipiens Mosch. gr. vi. in sindone ligata) habebis *Aquam Odoratissimam Funeralibus apprimè interservientem.*

* *Pulv. Ophthalmicus.* ℞. Summit Euphrag. ℥iii. Sem. Fœnic. com. ℥ii. Sem. Rutæ ℥ss. Mac. ℥ii. Sacch. opt. ℥vi. f. Pulvis f. a. *Dof.* coch. i. ter in die. v. *Vires Pulveris Cibarii.*

* *Pulv. Oxytocius*. R. Croc. Caf. lign. Myrrh. Succin. alb. an. ℥ii. Chryfocoll. ℥i. M. f. Pulv. fub. *Dof. ad ℥iv. cum Aq. Artemif. vel Sabin. Præftantiffimus eft Pulv. ad Partum accelerandum, Menfes provocandos, &c.*

* *Pulv. Pannonicus rubens*. R. Bol. Armen. cum Aqua Ros. & Acet. præp. ℥iii. Terræ Lemn. ℥ii. Lapid. Smaragd. Rubin. Sapphir. Hyacinth. Off. de Corde Cerv. Corall r. an. ℥ss. Corall. alb. ℥vi. Spodii, Margarit. an. ℥v. Cinnam. Sant. rub. Sem. Acetof. an. ℥ii. Caryoph. Croci an. ℥i. Cort. Citri, Santal. alb. an. ℥iſs. Ebor. ℥iii. M. f. Pul. fub. f. a. cui adde Fol. Auri Num. 50. *M. Febribus pestilentialibus, contagiosis, ac venenatis optime conducit. Dof. ℥i. ad ℥i.*

* *Pulv. Pectoralis*. R. Partium albar. Benz. ℥iſs. Sulphur. viv. ℥iii. Sem. Anif. ℥i. Rhodofacch. ℥ii. m. f. Pulvis. *Dof. ad ℥iſs. bis in die cum Ovo tremulo.*

* *Pulv. Pepticus*. R. Flaved. Cort. extern. aurant. candetact. & minutif. incif. ℥iv. Confectionum Sem. Coriand. ℥iv. Anif. Carni, Fœnic. an. ℥ii. Aromat. Rosat. ℥ſs. Salis Abl. ℥i. Menth. pulverifat. ℥ii. Sacch. cand. ad pond. omnium: f. Pulvis grossus. *Dof. ℥i. post singulos Pastus.*

* *Pulv. Pleuriticus*. R. Fl. Sulphur. ℥ii. Dent. Apri, Mandib. Lucii. pitc. an. ℥i. Flor. Papav. rhœad. ℥ſs. M. f. Pulv. *Dof. ℥i. Stupendum habetur Antipleuriticum cum Rhodofaccharo.*

* *Pulv. Purpureus*. R. C. C. Succin. alb. Coral. r. Perl. præp. an. ℥i. Ocul. & Chel. Canc. an. ℥ii. Croc. ℥ſs. Coccinel. ℥ii. M. f. Pulvis: adde Gelatin. ex C. C. & Raf. Ebor. in Aqua Anif. factæ q. f. f. Globuli f. a. *Dof. ℥i. ad ℥ii. in Variolis, Morbillis, &c.*

* *Pulv.*

* Pul. ad Rhachitidem. ℞. Pulver. Rad. Of-
mund. Regal. ℥iv. Sacch. ℥ii. m. Inſperge hu-
jus aliquantum Pulvi, Cibisque omnibus liquidis,
ut ad minimum ℥ii. vel iii. indies abſumantur.

Pulv. ſine Pari. ℞. Auripigmenti, Viridis
Æris an. ℥ii. Alumin. uſt. ℥i. Colcothar. ℥℞.
m. f. Pulv. Inſperge hujus parum ſuper loca ulce-
rata, applica deſuper Ung. de Minio ſuper linteum,
& ibi circumſcirca maneat, donec ſponte eſchara
decidat, vel ſeparari poteſt. Bibatur interim De-
coct. Guajac. cum Glyc. & Uvis paſſis, pro Potu
communi.

* Pulv. Solearis. ℞. Cumin. ℥iii. Caryoph.
℥i. Salis decrepit. ℥iv. m. f. pulvis. Pro ſoc-
cis interpaſtandis Podagricorum ſemper ad plantas
geſtandis.

Pulv. Sternutatorius. ℞. Maioran. Roriſm.
Beton. Fl. Lili conval. an. ℥iii. Nuc. M. ℥ii.
Sal. Armon. volat. ℥i. m. f. pulvis ſubt. Va-
let in omnibus Capitis doloribus; in Letbargo, Po-
dagra, &c.

* Pulv. Stomachicus. ℞. Pellic. interior, ven-
tricul. Capon. ℥iv. Nuc. M. Mac. Sem. Co-
riand. Anif. Fœnic. an. ℥iii. Ment. ℥i. Glyc.
℥ii. Rhodoſacch. ℥ii. m. pulvis, ad Tormina
Ventriculi, &c. Doſ. à ℥i. ad ℥ii.

* Pulv. ad Strumas. ℞. Lap. Spong. ℥iii. Sal.
Gemmæ ℥ii. Tartari Vitriolati ℥i. m. f. pulvis.
Doſ. ℥ii. bis in die per dies xii.

Pulv. Sympatheticus. Fit calcinando Vitrio-
lum Roman. Radiis Solaribus per Vitrum cau-
terizans, & pulveriſando. v. Vires Ung. Sym-
patbet.

Pul. Tertianarius. v. Pulv. Antipyr.

* *Pulv. Vermifugus.* ℞. C. C. Rhab. Coral-
lin. Sem. Santon. an. p. æ. m. f. pulvis. *Dof.*
℞i. ad ℥ss. per dies 3. continuos circa novilu-
nium, & plenilunium.

* *Pulv. Vvularis.* ℞. Balauft. Rad. Bistort.
Tormentil. an. ℥ss. Alumin. ℥ii. m. f. pulvis.
*Quo Uvula cum Palato tangatur digito, vel lin-
teo excepto, saepe in die.*

R.

* *Ranar. Hepata.* Præparantur exiccando su-
pra folia caulium in vase clauso, & pulveri-
fando f. a. *Dof.* ℥ss. in Epilefia, Quartana,
&c.

Regulus Jovialis. F. ex Regul. Antimonii fusi
℥iv. adiiciendo Limat. Jovis eandem quant.
f. a. *Omnes Obstructiones reserat. In Utero stran-
gulato nobile remedium.*

Regulus Lunaris. F. addendo Reg. Antimonii
fusi ℥viii. Lunæ ℥i. f. a. *Epilepticus, & Ce-
rebralis.*

Regulus Martis. Ex Martis limat. ℥ii. Nitri,
Tartari, Antimonii, an. ℥ivss. detonando f. a.
Curat Luem Veneream sine pyralismo.

Regulus Solaris. Ex Reg. Antimonii fusi ℥iv.
Solis ℥ss. f. a. *Hystericus & deoppilativus.*

Regulus Veneris. Ex Veneris, Tartari, Ni-
tri, an. ℥iv. Antimonii ℥viii. detonatis f. a.
Aperit Obstructiones in Rachitide.

Ros Vitrioli. Elicitur ex Vitriolo albo crudo,
calore Baln. Mariæ ferventis f. a. *Valet ad ar-
dentes Capitis dolores, Sanguinem adustum mitigat,*
&

R O S A

103

et Viscera corroborat. Dos. ℥ii. &c. continuatur
ad aliquot dies.

Rosa Solis. ℞. Roris Solis rec. M. iii. Nuc. M.
Anil. Coriandr. Ros. r. sicc. an. ℥ ℥. Galang.
℥℥. Caryoph. an. ℥ ii. Glyc. ℥ i. Cardamom.
Zed. Gran. Paradis. Calam. arom. an. ℥ ℥. Sant.
citr. ℥ i. Sant. rub. Cinnam. an. ℥ vi. Aquæ vitæ
opt. ℥ vi. Infund. Dies aliquot: f. colat. per
manic. Hipp. addendo Sacch. opt. ℥ xii. Confert
ad Phtisim, Tabem, &c. confortat Cor, Hepar,
& Ventriculum. Capitis dolorem sedat, & Pe-
stem præcarvet, &c. Dos. ℥ ii. iii. &c.

Rotula, v. Tabula, vel Tabella.

S.

Sacchar. Aluminis. v. Alumen Dulce.

* Sacchar. Ambratum. ℞. Sacch. opt. pulve-
risat. ℥ i. vel q. v. repone in vase stanneo,
indendo, medio Sacchari Ambræ grif. Frustu-
lum ad ℥ i. vel q. v. stent simul perpetuo (va-
se clauso) in loco tepidiusculo Camini juxta
angulum. Sic Ambræ fragrantia simul cum vi-
ribus toti Saccharo communicabitur, sine ullo
Ambræ detrimento aut perditione.

* Sacch. Caryophyllatum. ℞. Fl. Caryoph. hort.
pulverisat ℥ vi. Caryoph. aromat. ℥ i. Sacch.
albiss. in Aqua Ros. Dam. solut. ℥ xii. coq. &
effunde in marmor. f. a. Cardiacum, Cephalicum,
& Stomachicum insigne est, cruditati Ventriculi,
Vertigini, &c. confert.

* Sacch. Eboratum. ℞. Pulveris Ebor. ℥ i ℥.
Ocul. Canc. Perl. præp. an. ℥ i. Ol. Cinnam.
gt. vi. Sacch. opt. in Aqua Ros. rub. solut. ℥
xvi. coq. f. a.

G 4

Sacch.

* *Sacch. Persicorum*. Fit ex Flor. pulverifat. ℥ii. Sacch. in Aqua Ros. coct. ℞ i. f. a. *Conducibile ad Lumbricos Infantum enecandos, & Album laxandam.*

* *Sacch. Sambucinum*. Fit ex Fl. ℥ii. Sacch. opt. in Aqua Fl. Sambuc. solut. ℞ i. f. a. *Ad flatu Ventriculi, Colicam, Calculum, &c. conducit. Album laxat.*

* *Sacch. Tormentilla*. R. Rad. Torment. pulverifat. ℥i ss. Cinnam. ℥i ss. Sacch. in Aqua Cinnam. solut. ℞ i. coq. & effunde f. a. *Eximii usus in Abortu praecavendo, Fetu roborando, &c.*

Sacculus Embryon. &c. v. Cerevis. &c.

Sal Absinthii crystallinum. Fit solvendo Sal. Abi. in Aqua, filtrando, crystallisando, siccandoque, f. a.

Sal Aceti essentielle. Coq. Caput mortuum Acet. destillati in Aqua: filtra ac crystallisa f. a. *Sudorificum est, & putredini resistit. Dos. gr. ʒ. ad ʒo. in vehiculo aliquo idoneo.*

Sal Aceti fixum. Calcina Caput mortuum Aceti destillati solve Aqua, filtra & coagula f. a. *Idem facit ut supra.*

Sal Alkali. R. Calc. viv. ℞ i. Cincris Isatid. ℞ ss. Tartari, Nitri, an. ℥i. coq. in Aqua, filtra & coagula ad siccit.

Sal Aluminis. Coq. Alumen. ustum in Aqu. filtra & coagula f. a. *Sudorificum, & Febrifugum. Dos. gr. ʒ. ad ʒo.*

Sal Armoniacum fixatum. Misce Sal Armoniac. cum Calc. viv. dimid. quant. & igne fortif. subito adhibito, additoque folle funde, ac postea Aqua elue f. a. *Inservit praecipue liquori inde conficiendo.*

Sudo-

*Sudorificum est, & Putredini resistit, aperit
Obstructiones. Dof. gr. v. ad x. &c.*

*Sal Armon. Volatile. Fit ex Sal. Armon. &
Salis Tartari an. sublimatis f. a. & possunt &
sublimari (jubente Medico) cum tertia parte
Castor. vel Succini. Tollit Ventriculi cruditates
Dof. gr. iii. ad x. Specificum est in Arthritide &
Sudorificum.*

*Sal. Arm. Volat. Oleosum. R. Caryoph. ℥ ii.
Spir. Vini ℥ viii. Spit. Sal. Ammoniaci ℥ iv.
Digere simul ad unctendum f. a. Dof. gr. x. ad
15. &c. in Morbis Capitis, Ventriculi, Lienis,
Uteri, &c. in Colica & Tremore Cordis Praestan-
tis. Remed.*

*Sal Chalybis. R. Croc. Martis per Aquam
Reg. fact. q. v. extrahe Sal cum Aqua, filtra
& crystallisa f. a. Vim habet incidendi, ac ape-
riendi Obstructiones, tum Viscerum, tum Uteri.
Dof. a gr. i. ad v. & ultra.*

Sal. Cibarius. v. Pulv. Cibar.

*Sal Coralliorum. Elicitur ex Cineribus more
com. Vel, solve Corallia in Acet. destill. fil-
tra ac exhala f. a. Sic fieri possunt Sal. Ocul.
Cancror. Margaritar. &c. Dof. ℥ ℥ ad ℥ i. &c.*

*Sal. C. C. Succinatum. Fit sublimando C. C.
cum dimid. quant. Succini f. a. Dof. gr. x. ad
℥ i. &c.*

*Sal Decrepitatum. Fit calcinando (Cruci-
bulo tecto) donec non amplius crepet Sal.*

*Sal Diureticum. Solve Caput mortuum Salis
Armoniaci volatilis in Aqua calida; filtra &
coagula f. a. Proficuum in Febris intermitten-
tibus. Dof. ℥ ℥ ad ℥ ℥. In Ictero, Scorbuto,
Hy-*

Hydrope, & omnibus Obstructionibus valde conducit.

Sal Duplex . v. Arcan. Duplic.

* *Sal Febrifugum*. Elicitur ex Testis Ostreor. opt. mundatis, & ad summam albed. calcinatis, solvendo in Aqua, filtrando ac coagulando f. a. Dof. ad ℥i. ante parox.

Sal Jovis. Fit Solvendo Magist. Jovis per digest. in Acet. destill. filtrando & coagulando. *Præsentaneum remedium in Uteri Suffocationibus* quas ad miraculum compefcit, tam intrinsecus, quam extrinsecus adhibitum. Dof. gr. 2. 3. 4. &c. repetitis vicibus.

Sal Lithargyrites. Elicitur cum Acet. destill. non secus ac Sacch. Saturni. Decantetur solutio, filtra & coagula f. a. Si solutio præcipitetur cum Ol. Tartari, vocatur *Magisterium*. Internè datur in Diarrhæis, Dysenteriis, reliquisque Morbis resolutis. Intestina læsa ac ulcerata sanat & consolidat: Sanguinem astuantem refrigerat. Dof. ℥℥. cum Theriaca aliqua sudorifica, sive anodyna.

Sal Martis. (i. e.) Sal Chalibis.

Sal Martis Catharticum. Solve Caput mortuum Florum Salis Armoniaci Martiatorum in Aqua calida, filtra & coagula. Dof. ad gr. xii. Leniter purgat, & Diureticum est.

Sal

Sal Perlarum, fit omnino ut Coral-
liorum.

Sal Philosophorum. & Sal. decrepit. Sal. Gem-
mæ, an. $\frac{3}{4}$ i $\frac{1}{2}$. Galang. Mac. Cubeb. an.
 $\frac{3}{4}$ $\frac{1}{2}$. M. f. pulvis f. a. Concoctionem iuvat Ven-
triculi, Cruditatesque consumit. Dos. gr. iv. ad xii.
manè, jejuno Ventriculo.

Sal Polycbrestum. Fit ex 2. fl. Sulph. & Nitro
an. exactè mixtis detonatisque, solvendo Aqua,
filtrando ac coagulando f. a. Humores purgat se-
rosos per sedem, & nonnunquam per urinas.
Dos. $\frac{3}{4}$ i. ad $\frac{3}{4}$ iii. in Aqua Font. $\frac{1}{2}$ ii. solut. ut
fiat instar Acidularum.

Sal Saturni. (i. e.) Sacch. Saturni.

Sal Spongiae Volatile. Fit destillando per Re-
tortam, & Sal rectificando f. a. ex Capite mort-
uo in Aqua calida soluto elixiviat. *Sal fi-
xum*. Utile ad Calculos Renum Vesicaque fran-
gendos. Valet etiam ad Strumas discutiendas. Dos.
gr. 5. ad 12. vel ultra.

Sal Sulphuris. Solve Caput mortuum Spiritus
sulphuris Aqua, filtra & coagula f. a. Effi-
cax remed. adversus Verminationem. Dos. a gr. 5.
ad 10.

Sal Tartari. Fit ex Tartaro calcinato non
fecus ac ex aliis Cineribus Sal extrahi solet. po-
test & elixivari ex Capite mortuo post destilla-
tionem Spiritus Tartari relicto, si ulterius com-
buratur. Vel, fieri potest ex Tartar. crud. &
Nitr. an. pulverisat. & calcinatis in Crucibulo
f. a. Optimum est remed. in Ulceribus, Serpiginibus,

bus, Tinea, Scabie, &c. tam internè, quam externè administratum.

Sal Tartari Volatilis. ℞ Salis Tartari purific. ℥iv. Alcoh. Vinj ℥viii. destilla ex Arena, ter cohobando; & adhærescet Sal lateribus Alem-bici. Diureticum & Aperitivum insignissimum est. Sanguinem purificat, & Malignitati resistit. Dof. gr. 10. ad 20. & ultra.

Sal. Viper. Volatilis. Fit ex Viper. ficcis per Retortam, ut Cornu Cervi, ex Capite mortuo elicitur more com. Sal fixum Medicamentum summè penetrans, Putredinem arcens, Obstruções referat, Febres omnes resolvit. In Melancholia, Podagra, Renum calculo & Vesica, mira præstat. Dof. gr. 6. ad ʒß.

Sal Veneris. (i. e.) Flor. Viridis
aris.

Sal Urinae Volatilis. F. ex Urina fermentata per Retortam destillata s. a. Fixum elicitur ex Capite mortuo more com. Insigne anodynum est in Doloribus sedandis, mixtum cum liquore conveniente, & supra loca affricatum: Internè datum referat Tartareas Obstruções Viscerum ac Mesenterii, unde insignis ejus usus esse poterit in Scorbuto, Cachexia, Ictericia flava ac nigra, &c. atterit calculum Renum ac Vesica, doloresque indè ortos sopit. Dof. gr. 15. ad 30.

Sapo Tartareus. ℞ Salis Tartari (ex Tartaro & Nitro an. fact. s. a.) ℥iv. Ol. Tereb. ℥viii. stent simul (vase amplo) in loco frig. & humido ad menses aliquot. tandiu scilicet (sæpe interim quotidie agitando, & plus Ol. quoties opus fuerit, adjiciendo (usquedum Sal planè triplum Ol. absorbuerit: atque in unam

unam Massam (Saponis instar) spissam conspiraverint homogeneam , nullatenus separandam . Pro parandis Pil. pacificis & Pil. Martiatis .

* *Savaneta Cosmetica* . ℞. Sapon. Venet. ℥ ii. solve in Succ. Limon. ℥ ii. adde Ol. Amygd. amar. Ol. Tartari p. d. an. ℥ i. M. & tandem insolentur donec in Unguenti spissitudinem pervenerint , sing. diebus probe agitando . Tum adde Ol. stil. Rhodii gt. vi. vel q. f. f. Ung.

Scammon. Aurantiatum. v. Extr. Drastic.

* *Scammon. Cydoniatum* . ℞. Pulver. Scam. ℥ ii. Succ. depurat. Cydon ℥ i. Digere hor. 24 adde Aquæ vitæ q. f. Digere iterum , & evapora ad Extracti formam f. a. Dof. ℥ i. ad gr. 25. &c.

* *Scammon. Limoniatum* . ℞. Scam. pulverifat. ℥ i. Succ. Limon. ℥ i. Digere , cola , & destilla ad consist. Extracti f. a. Dof. eadem cum priori .

* *Scammon. Rosatum* . ℞. Succ. Ros. Dam. depurat. ℥ iii. Spir. Sulphuris ℥ iii. pulveris Scam. ℥ iii. Digere ac evapora ad Pil. consist. adde Ol. stil. Majoran. ℥ i. Dof. eadem cum priori .

* *Secundina preparata* . Abluantur Secundinae Fœminæ , aut Suis Primiparæ cum Vino albo , exiccantur cito , & pulveriscentur f. a. Dof. ad ℥ i. in Epilepsia , utero strangulato , Partu difficili , &c.

Sedativum Archæi . Tinctura ex Flor. Sal. Armoniaci Martiatis eliciatur cum Spir. Vini , quæ

quæ abstrahatur ad consist. debitam f. a. v. *Vi-
res Flor. Sal. Armoniaci Martiatorum.*

* *Serum Aluminatum.* ℞. Alumin. ℥iii. Lact.
℥iv. coq. parum, ut f. Serum, adde Sacch.
℥iv. clarific. cum Album. ovorum, f. a. Si
velis Emeticum, coq. Alumin. ℥iii. in La-
ctis ℥viii. ut f. Serum, *ante Parox. febrilem su-
mendum.*

* *Serum Hepaticum.* ℞. Fol. Fumar. Chicor.
Endiv. an. M. iii. Hepatic. M. ii. Agrimon.
Acetof. Ling. Cerv. Borrage. Buglos. an. M. i.
Sem. Carui ℥i. contusis affunde Seri Lactis
℥iii. f. expres. adde Sacch. alb. ℥iii. clarific.
f. a. *Dos. ℥i. bis indies.*

* *Serum Scorbuticum.* ℞. Fol. Cichor. Acetof.
an. M. xii. Abiet. M. vi. Cochlear. Nasturt.
aquat. an. M. iv. Sem. Coriandr. ℥i. contusis
adde Succ. Aurant. ℥iv. Seri Lactis ℥iv. Sacch.
alb. ℥ii. clarific. f. a. *Dos. ℥i. bis indies.*

* *Serum de Sedo.* ℞. Succ. Sedi major ℥i.
Lactis ℥ii. coq. ut f. Serum f. a. *Dos. ℥i. vel
℥ii. indies. Usus præcip. in Febribus Biliosis, se-
dat Sitim, compescit Ardorem, &c.*

Serum Sinapinum. ℞. Lactis ℥ii. calefact.
adde Mustard. rec. fact. coch. iii. ut f. Serum
clarum; quod coletur pro una vice. *Re-
med. singulare in Tussi, Asthmate, &c. Biba-
tur hora somni, & manè in lecto calidè per dies
3. vel 4.*

Silices preparati. ℞. Silices albicantes & pel-
lucid. ex fluviis collect. igniantur in Crucibu-
lo, & exting. in Aqua font. (qua Sal Armon.
solut. fuerit) donec in pulverem fieri pote-
runt, f. pulvis exquisitus supra marmor, &
in Troch. cogatur cum Aqu. Ros. probè exic-
candos f. a. *Diuretici sunt. Usus in Hydrope,
Cal-*

Calculo, Urina suppressa, &c. Dof. gr. 10. ad 20. &c.

* *Spiritus Alkermes*. ℞. Spir. Cinnam. Cetri, Ceraf. nigr. Anthos, an. ℥iv. Succi Chermesin. ℥ii. M. peroptimè, dein agantur per Chart. emporet. adde tum Sacch. opt. ℥ii. Fol. Auri Num. x. M. f. a. Sunt, qui addunt Sp. Ambrae ℥ii. pro ditioribus. Vapores tetros discutit. *Spiritus Naturales, Vitales, Animales recreat. Parturientibus subvenit, &c.*

Spir. Aluminis. Destillatur ex Alumine usto per Retortam omninò ut Ol. Vitrioli. Dof. gut. 4. 5. 6 &c.

Spir. Alum. Dulcis. Fit Spiritum Aluminis aliquoties rectificando cum Spiritu Vini ut dulcis evadat. Diureticum est, Calculum pellit, Obstructiones aperit. Æstus in Febribus compefcit. Dof. gut. 4. 5. &c. pro vice.

* *Spir. Ambrae*. ℞. Ambrae gris. ℥℥. Mosch. gr. xv. Sacch. Cand. ℥i. M. f. pulvis: cui affunde Alcoh. Vin. ℥iv. Digere (vase Hermeticè obcurato) in fimo Equino ad Dies 20. aut 30 Dein filtra ad usum. Dof. gr. vi. in Animi deliquio, &c.

* *Spir. Benzoini*. ℞. Partium albar. Benz. opt. ℥ii. Alcoh. Vin. ℥xvi. maneant simul in frigidae agitando ad solutionem Benz. filtra ac ferva. Si Aqua lactis præcipites, & sicces, erit *Magister Benzoini*. Dof. Spiritus, a ℥i. ad ℥iii. *Magisterii* a gr. 10. ad 20. *Vires obtinet Benzoini*.

* *Spir. Campbora*. Fit Solvendo Camph. ℥i. in Alcoh. Vin. ℥viii. f. a. Dof. ℥℥. ante Parox. Tertiana. Diaphoreticum insigne in Febribus Malignis. Anodynum est egregium, Odontalgiam sedat, &c.

* *Spir.*

* *Spir. Cerasorum.* Fit ex cerasis nig. cum nucleis opt. cunctis. & fermentatis s.a. destillando per Alembic. & rectificando in Baln. Mariæ. *Cephalicus, & Diureticus, Hystericis & Epilepticis prodest. Flatibus & Convulsionibus subvenit. Dosi ℥ii. ad ℥i. &c.*

* *Spir. Cochlearia.* Fit ex Cochlear. hort. florefc. fermentata, vel non ferm. destillando per Alembic. cum suo refrigeratorio. Quod primò prodit. serva per se pro Spiritu, Fieri etiam potest ad hunc modum. ℞. Spir. Vini legitime probat. ℞ xxiv. Cochlear. Hort. rec. & florefc. quinfarciri potest. Infunde per hor. xii. ac destilla ad medietatem. In hoc Spiritu destillato macera de novo Cochlear. rec. ut supra, iterumque destilla ad medias. Ex hoc Spiritu, & Resin. Scammon. vel Jalap. (extrahendo Tincturam ac filtrando) parari potest. *Spir. Cochlear. purgans. Spleneticus ac Diaphoreticus; Fixos ac Crudos Humores, volatiles reddit, Putredinique resistit. Hinc proficuum in Hypochondriacis & Tartareis morbis, ac præcipue Scorbuto. Dosi gut. 20. 30. vel ultra in Liquore idoneo.*

Spir. Coralliorum. Fit Salem Corall. opt. purificat. destillando per Arenam, & rectificando. *Scorbuticus est, & Lithonripticus. Dosi gr. 5. ad 20. &c.*

* *Spir. Corn. Cerv. succinatus.* Destillatur ex C. C. cum dimid. quant. Succini. *Dosi gut. 5. ad 15. &c. Sudorificus est, Diureticus, Hydropicus, Epilepticus, &c.*

Spir.

Spir. Diatricon. v. Mixtura Simplex.

Spir. Dracunculi: ℞. Spir. Vini cong. i. Fol. Dracunculi recent. quant. infarciri potest. Digere per Dies iii. & destilla s. a. Aquæ destillatæ adde Sacch. opt. q. s. Dos. ℥ iv. pro vice: *miranda præstat in ignotis Affectibus, Sudoræ provocando.*

* *Spir. Embryonum*. ℞. Capones Num. 3. exempta pinguedine contunde & incide: adde Dactyl. ℥ i. Uv. passar. ℥ i. ℞. Melif. Miv. Angelic. Majoran. Chærefol. an. M. iii. Sem. Ocimi ℥ ℞. Fœnic. Angel. Cort. Limon. an. ℥ iii. Cort. Citri, Rad. Pæon. Borrâg. an. ℥ iv. Angel. ℥ i. ℞. Croc. ℥ v. Conf. flo. Borrâg. Caryoph. Majoran. an. ℥ iv. Vini Hispan. ℥ xxxii. destilla ad siccitatem, cum hac Aqua, & Spir. Hormin. ℥ i. Aquæ Ceras. nigr. Melif. an. ℥ iii. Borrâg. ℥ iv. & Amygd. decort. ℥ i. ℞. i. Emulsio: cui adde Conf. flo. Pæon. ℥ vi. Borrâg. & Caryoph. an. ℥ iv. Florum Violar. Paralyt. Tunicæ, Ros. r. Rosism. Calend. an. M. iv. Xyloal. ℥ iii. Sant. citr. ℥ ii. ℞. Cinnam. ℥ viii. Aromat. Rosat. ℥ i. destilla s. a. *Fœminis datur qua sæpius Abortum passæ sunt magno emolumento, itemque Gravidis ubi à subito Terrore, aut aliqua occasione extrinseca languescant, Lipothymias & Animi defectiones, Ventrisque inflationes in bis persanat: infirmum Fœtum roborat. Uteri ligamenta firmat, Epilepsiam arcet, Sanguificationi proficit, &c. Dos. coch. 2. 3. &c. pro re nata.*

Spir. Hormini comp. v. Aq. Horm. comp.

* *Spir. Hyssopi Verus*. R. Hyssop. rec. florefc. q. v. contunde opt. & in vase quern. include, addendo Aqu. Font tepidiusculæ q. f. relinque sic ad fermentandum (Flor. cerevisiæ tantillo addito) Dies 10. vel 12. Deinde adde plus Aquæ, ac destilla per Alembic. Postea rectificata sæpe in Baln. Mariæ s. a. Eodem modo destillari possunt *Sp. Herb. aliar. Flor. &c. Pectoralis est insignis.*

* *Spir. Juniperi Verus*. Destillatur ex Baccis fermentat. ut supra. *Carminativus, Diureticus, & Stomachicus insignis est, Flatibus, Renumque arenulis pellendis, Mensibus movendis, & Sterilitati auferenda egregiè proficuus.*

Spir. Mannæ. Si Mannam destilles lento igne ex Cucurbita, habebis Spiritum inspidum sudorificum. *Sudorificum insigne habetur in Febribus tum pestilentibus, tum communibus, sudorem propellens, admodum fætidum. Dos. ad coch. i.*

Spir. Millepedum. Destillatur omninò ut C. C. servando Salem. *Urinam potenter ciet. Omnes Obstructiones referat. Confert Oculorum morbis, nec non Rhachitidi. Specificus in surditate Auribus inditus.*

* *Spir. Nitri*. R. Arenæ p. ii. Nitri p. i. m. ac destilla per Retortam donec cessant fumi apparere. *Diureticum præstantius vix invenies. Sudorem insuper movet, unde usus ejus insignis in Colica, Pleurisi, Febribus omnibus, præcipuè Malignis. Dos. ℞i. ad ℞ii. &c.*

Spir. Nitri Bezoarticus. Destillatur ex Sp. Nitri rectific. & Butyr. Antimonii an. ex Retorta s. a.

ſ. a. Inſervire poteſt Caput mortuum Bezartico Minerali parando.

* Spir. Nitri dulcis . ℞. Spir. Nitri rectif. p. i. Alcoh. Vini p. ii. Digere ad unionem , ac deſtilla in Arena , bis cohobando ſ. a. Doſ. ad ℥i. in Liquore , conven. Sudorem ciet , tollit Obſtructiones Colicæ , Renum , Peſtoris , &c.

Spir. Regina Hungariæ . v. Aq. Hungarica .

* Spir. Rbæados Crapularius . ℞. Flor. Papav. rhœad. rec. ℥i. Sem. carui ℥ii. Nuc. M. ℥i. Ambr. grif. gr. 4. Sp. Vini ℥iv. macer. ſ. a. ſ. colat. Doſ. ℥iv. borâ Somni , vel manè poſt Crapulam . Specificè Pleuritidi ſubvenit .

Spir. Salis Armoniaci . ℞. Sal. Armoniac. p. i. Calc. viv. p. ii. Aquæ p. iii. deſtilla in Arena ſ. a. Diureticus , Diaphoreticus , Inciſivus . Reſiſtit Putredini , optimè valet in Febribus . Doſ. a gut. vi. ad xii. &c.

Spir. Sal. Arm. Tartariſatus . ℞. Salis Tartari , Sal. Armon. an. , cum triplo Aquæ deſtilla ſ. a. Vires obtinet omnes cum priori .

Spir. Sal. Armon. Succinatus : Fit rectificando Spir. Sal. Armoniaci ſupra Pulverem Succini ſ. a.

Spir. Sal. Arm. Chalybeatus . Fit ex Capite mortuo Florum Sal. Armoniaci Martiatorum aeri expoſito deſtillando per Retortam ſ. a. Doſ. gut. ʒ. ad ʒ. &c. Omnes Obſtructiones tollit , Menſes & Urinam provocat : Sudoriſicus etiam cenſetur .

* Spir. Salis coagulatus : Miſce Salis Abſinth. depuratiſ. ℥i. cum Sp. Salis rectif. ℥i ſs. & coagula ſ. a. Diureticum eſt Medicamentum , & Specificum Hydropicum , omnes Aquoſas Humiditates &

Flatus, omnemque Tartaream & Viscosam Materiam, unde Calculus procreatur, per urinam potenter expellens. In Iliaca, Colica, Febribus, Ictericia, Dysenteria, Apoplexia, Podagra, &c. Praesentaneum est auxilium. Dos. gut. vi. ad xv. &c. v. Mynsicht.

Spir. Salis Martialis. Destillatur per Retortam ex Salis Gemmae p. i. Martis Limat. p. ii. s. a. Dos. gut. ʒ. ad 15. Diuresicus & valde Aperitivus.

Spir. Sambuci. Destillatur è Baccis ferment. uti Hyssopi &c. Alexipharmacus, Cardiacus, Sudorificus, & Uterinus. Dos. Coch. i. 2. &c.

Spir. Sanguinis. Destilla Sang. Juvenis sani putrefactum in Arena, & rectificata s. a. Maxime commendatur ad Epilepsiam radicitus tollendam, Ad Paralytin, Apoplexiam, Pulmonem ulceratum, &c. Dos. à gut. x. ad xx. & ultra per mensem integrum.

Spir. Saturni. Destillatur per Retortam è sacch. Saturni opt. purificato, rectificando s. a. Sudorificus est, in Peste, Melancholia Hypoch. Febribus Ardentibus, Lue Venerea, & simil. Dos. gut. 2. 3.

Spir. Spongiarum. Destilla è Spongiis per Retortam, & rectifica s. a. Lithonripticus est insignis.

Spir. Tabaci. Destillatur ut Succini, ex Foliis ficcis. Dos. ʒ i. ad ʒ. iii. &c. pro Vomitorio.

Spir. Theriacalis Camphoratus. R. Theriac. Androm. ʒ v. Myrrh. opt. ʒ x. Croc. Anglic. ʒ ʒ. Camphor. ʒ ii. Alcoh. Vini ʒ x. Digere, ac destilla in Baln. Mariae, ter cohobando s. a. Egregii usus in Morbis Malignis: ciet Sudorem, resistitque Veneno. Dos. ʒ i. ad ʒ i. &c.

** Spir. Veneris. Destillatur per Retortam ex Vitriolo Veneris s. a. Summum est Arcanum ad Epilepsiam, corroborat Ventruculum, Cruditates ement.*

emendat, Uterum frigidum calfacit, ejusque Suffocationem sanat, Menses movet, Renum morbis succurrit. Dos. gut. 5. ad 10.

Spir. Vini Succinatus. ℞. Pulveris Succini ℥ iv. Alcoh. Vini ℥ xii. destilla in Baln. Mariæ s. a. Cephalicus, &c.

Spir. Vini Tartarificatus. ℞. Sal. Tartari ℥ iv. destilla cum Alc. Vini ℥ ii. in Baln. Mariæ. Scorbuticus, &c.

Spir. Viperarum. Destilla ex Viperis siccis, uti C. C. servando Salem. Summè est penetrans, Putredinem arcens in toto Corpore, Obstructiones referat, Febres omnes resolvit, etiam Quartanas. Dos. gut. iv. ad x.

Spir. Vita Aureus. v. Tinct. Aurea.

Spir. Vitrioli. Destilla Vitriolum calcinatum ex Arena, & separa Spir. à Phlegmate s. a.

* *Spir. Vitrioli coagulatus*. ℞. Salis Acetosæ ℥ i. Spir. Vitrioli ℥ i. ℥. m. & coagula s. a. In roborando Ventriculo, Febribus, Siti, Inflammationibus, &c. Secretum est. Dos. quantum ferri potest, ut Dentes stupidi non reddantur, in Liquor. conven. v. Mynsicht.

Spir. Vitrioli Diaphoreticus. ℞. Salis Tartari 3 C. C. C. an. ℥ ii. Sp. Vitrioli ℥ vi. Destilla per Retortam ad siccitatem: Liquori destillato adde Spir. Vini an. & serva ad usum. Purificat Sanguinem, abigitque Scabiem ac Pruritus, aperit Obstructiones, Sudorem provocat in Peste, Venenis, Hydrope, Ictericis, Contracturis, &c. Efficitur quoque est in mundificandis Pulmonibus. Dos. à ℥ i. ad ℥ ℥.

*Spir. Vitrioli Essentificatus . v. Clyffus
Vitrioli.*

Spir. Vitrioli Martis . Destillatur in Arena ex Vitriolo Martis calcinato . In Obstructionibus , Chlorosi , Rhachitide , &c. Dos. gut. 5. ad 15.

Spir. Vitrioli Philosophicus . Fit ex Aqua in quam Butyr. Antimonii projectum fuit , exhalando ad tertias , & rectificando s. a. Cephalicus est , Febrifugus & Ecephracticus . Dos. gut. 5. ad 15.

Spir. Vitrioli Tartarizatus . ℞. Vitrioli ad albed. calcinat. p. ii. Tartari ad nigred. calcinat. p. i. m. & conspersa Spiritu Vini destilla ex Retorta , & rectifica s. a. Egregias Vires exhibet ad Sudandum in omnibus internis Obstructionibus , in Sanguine grumoso , contra Scabiem , ad mundificandam & levigandam Cutim . Dos. à ʒ i. ad ʒ ss. cum brodio , aut vino , per tres auroras continuas , si libet .

Stypticum Regis . Vitriolo soluto , filtrato , cum Acet. destill. præcipitato , edulcato & siccato , affunde Ol. Vitrioli , & destilla ex Retorta ad siccitatem . Caput mortuum digere cum Spir. Vini , filtra calidè ac abstrahe . Solve Salem in fundo remanentem cum quadruplo Aquæ per digest. & fiet Stypticum . Usus est internus & externus . Dos. gut. 10. ad 20. &c. in omnibus Hemorrhagiis .

Succi Scorbutici . ℞. Succor. Cochlear. utriusque , Beccabung. Nasturt. aquat. an. ʒ xvi. Aurant. ʒ xx. Sacch. alb. ʒ xii. m. trajiciantur sæpe per manicam Hippoc. ad claritatem rubicundam , Vini instar Rubelli . Din servari possunt in Lagenis vitreis si reponantur , & gratissimè .

*mī saporis sunt . Dos. coch. i. in omni Haustu Ce-
revif. com. vel ꝑiv. bis in die.*

*Suffimentum Hystericum . R. Afæ foetid. ꝑi.
Fol. rutæ M. i. Acet. opt. ꝑi. coq. in Laguna
stricti orificii s. a. Calidus vapor (biante Ore,
& Naribus) excipiatuſ sepius in die.*

*Sulphur. Antimonii . R. Salis Tartari, vel ab-
sinth. ꝑiv. in Crucibulo fufis iniijce cochleatim
Antimonii crud. pulverifat. ꝑi. fluere finatur ad
horæ quadrantem, & effunde in vas æneum
Maffa crocei coloris edulcetur crebris ablutio-
nibus, s. a. Ciet vomitum. Dos. a gr. ʒ. ad 10. cum
Crem. Tartari purgat per secesum.*

*Sulph. Antim. combustibile . Antimonium solu-
tum menſtruo idoneo in Aquam projicē: colli-
ge sulphur, & Aqua calida ablue: vel (si vi-
detur) per se sublīma s. a. Dos. cum viribus ea-
dem, ut supra.*

** Sulphur. Auratum . Fit è scoriis à Regulo
Antimonii liberatis, in Aq. coctis & filtratis,
præcipitando sulphur cum Aceto, & abluendo.
Dos. gr. ʒ. ad 15. In aliis Vomitum ante Sudorem,
in aliis Sedem post Sudorem, movet. Mirè conducit
Febribus tertianis & quartanis hora una ante Paroxyf-
mum. Pesti, Variolis, &c. modo statim à concepto
contagio, bis terve repetendo, sepe prævenit, vel
feliciter erumpere facit. Lūi Venerea proficuum est.*

*Sulphur Vitrioli . Fit Solvendo Vitriolum in
Aqua calida, guttatimque affundendo Ol. Tar-
tari, ut præcipitetur sulphur Vitrioli, quod edul-
coratum exicca. Confert Affectibus Pulmonum
Mundificat Plagas putridas. Cicatricesque inducit
In Epilepsia, Vertigine, & Morbis Chronicis val-
de utile. Dos. ad gr. 15.*

*Sulphur Vitrioli Martiale . Ablue Fl. Sal. Ar-
moniaci Martiatos ab omni falledine, & calcina.*

f. a. Idem facit cum superiori; & præterea Obstru-
ctiões referat. Dos. etiã eadem est.

Sulphur Vitrioli Narcoticum. R. Vitrioli p. ii.
Martis Limat. p. i. Digere in Acet. destilla in
Arenam ad siccitatem. Ex Massa rubra extrahè
Tincturam ope Aceti destillati, filtra & præci-
pita Ol. Tartari. Tandem sulphur in fundo
edulca & sicca. Ex hoc sunt Anodyna, Laudant
nomine insignita. Catarrhos sistit, Dolores aufert,
&c. Dos. gr. ii. ad vi. &c. hora Somni.

Suppositoria Aluminosa. R. Alumin. Pulv. q.
v. Albumin. Ovor. agitat. q. si ut fiat Pasta,
& exinde Suppositoria diversæ magnitudinis &
longitudinis, siccanda ad usum. Quorum unum
Oleo illitum indatur pro re nata ad Alvum solli-
citandam in variis casibus. Insignis usus in Colica.

* Suppositorium Hemorrhoidale. Fit ex Creta &
ung. Populeo, ut f. Massa dura f. a. Refrigerat,
sanguinemque sistit Hemorrhoidum.

Syr. Alleluja. R. Succ. Lujul. ℞ ii ℥. Aquæ.
Ros. rub. ℞ ℥. Sacch. opt. ℞ i ℥. Digere in
Baln. Mariæ dum fæces subsiderint, toties
quoties.

Syrup. Ambrosianus. v. Decoct. Ambros.

Syr. Antiscorbuticus. R. Fol. Pini rec. Coch-
lear. marin. Nasturt. aquat. Beccabung. an. p.
æ. contusa exprime succos. R. Horum ℞ iii.
Succ. Aurant. ℥ vi. clarifica exactif. cum album
Ovor. adde Sacch. opt. ℞ ii. coq. ad consist.
Syr. f. a. Cui refrigerato addi possunt Sp. Cbochle-
ar. ℥ ii.

* Syr. Balsamicus. R. Balsam. de Tofa ℥ ii.
Aquæ

Aquæ Flor. Tussilag. ℥xii. coq. in vitro circulatorio exactif. lutato in Arena posito per hor. 3. colat. frigida admisce Sacch. albi. ℥xx. ut f. Syr. sine ope caloris. Eodem modo parari potest Syr. Benzoini, de Styrace, &c.

* Syr. Benedictus. R. Infus. Bened. ℥xii. Sacch. alb. ℥iv. exhala in Baln. Mariæ ad Syrupi consist. f. a. Dos. coch. i. 2. &c. pro Infantibus.

* Syr. Cardiacus auratus. R. Aq. Chelidon. comp. ℥i. Sacch. opt. ℥ii. dissolve ad lentam Balnei calorem, & adde Succ. Chermes, Syr. de Corall. comp. an. ℥ii. Fol. Auri Num. 20. M. f. a.

* Syr. Chalybeatus. R. Salis Martis ℥ii. solve in Aquæ Gentian comp. ℥i. adde Syr. de Pœmis alter. ℥ix. M. f. a. Dos. ℥ss. ad ℥i ss. &c.

* Syr. Chalybeatus alius. R. Vin. Chalybeatur. comp. opt. filtrat. ℥ii. Sacch. opt. ℥i. exhala lento igne ad Syr. consist. Dos. ut supra.

* Syr. Chalyb. Corallatus. R. Raf. Santal. r. ℥iv. Sant. alb. Cinam. Corall. rub. an. ℥i. mæcer. (obsignato vase) in Vini rubell. opt. ℥i ss. ad Ciner. hor. 24. f. colat. clara, cui adde Sacch. opt. ℥i. f. Syr. f. a. Tum adde Sal. Martis ad rubed. calcinat. (in Aqua Cydon. solut.) ℥ss. M. Valde Adstringit & Roborat. In Fluxibus omnibus (præsertim Hepaticis) usus est insignis. Dos. ℥ss. ad ℥i. &c.

* Syr. de Croco. R. Croc. Anglic. opt. ℥ii. Lachrymar. stillantium ex capitibus Papaveris exoticæ supra laminam ferri siccant & pul. ℥ss. Sp. Vitrioli gt. 30. Aquæ Citri totius ℥viii. Digere in Baln. Mariæ ut extrahatur Tinctura, quæ filtratur exactif. Tum. R. Sacch. opt. ℥xviii. Aquæ Citri totius ℥vi coq. despumando ad Syr. cras-

crassioris consist. cui adde Tincturam prædictam, ut f. Syr. consist. debitæ sine coctione.
Dof. ℥i. ad ℥iii. & ultra.

Syr. ad Fissuras. ℞ Gum. Arabic. ℥ii. Sacch. Crystallin. ℥℥. Aquæ Ros. r. ℥ii. coq. in Syrup. liquidiorum. Remed. optatiss. in Fissuris Mammarum.

Syr. Hemoptoicus. ℞ Succor. Heder. terr. Plantag. Agrimon. Sedi major. Portulac. depuratorum, ad ℥℥. Sacch. Rosat. duplum. f. Syr. f. a. Dof. ℥ii. cum Aqua Lactis ℥vi. singulis Auroris, & eadem quantitas hora Somni cum Aqua Rbæad. ℥iv.

* Syr. Jovialis. ℞ Limat. Jovis ℥vi. Martis ℥iii. infund. in Aquæ Font. ℥vi. hor. 48. Tum adde Tamarisc. M. ii. Cort. Rad. Cappar. ℥i℥. Uv. passar. ℥iv. Anis. ℥i. coq. donec libræ 4. contemptæ fuerint: f. colat. adde Sacch. alb. ℥i. clarifica & coque ad Syr. consist. Dof. ℥i. quotidie mane cum Aquæ Lumbric. magistr. ℥ii. Optime valet ad Melancholiam Hypochond. Cachexiam, Chlorosin, Icterus, &c.

* Syr. Limacum. ℞ Limac. hort. ante ortum Solis collect. è Testis suis exempt. & concis. ℥i. Sacch. Cand. subt. pulverisat. ℥℥. M. & conjiciantur in manic. Hippoc. ut in cella defluant in Syrupum. Fieri & potest ex Limac. perforatis cum Testis, & Sacch. Cando. Dof. coch. i. sing. boris, in Pbrbisi, Tabæ, &c.

Syr. Lumbricorum. ℞ Lumbric. terr. rec. opt. mundat. ℥i. Inde vitro orificii angustioris (bene operculo munito) & obvolvatur vitrum totum pasta ex Fl. tritici & Aqua facta, coq. in clibano cum panibus Pistoris. Postea coletur Liquor, cui adde Sacch. opt. q. f. ut f. Syr. Dof. ℥i. cum Chalybeatis, &c.

* Syr.

* *Syr. de Myrrha*. ℞. Myrrh opt. ℥ v. Croc. ℥ iij. Hyssop. Tussilag. an. M. iii. Cap. Veneris M. i. Sem. Bombac. ℥ i. Uv. pass. exacin. ℥ iiii. coq. in Vini alb. ℥ i ℥. ad med. colat. adde Sacch. opt. ℥ viii. coq. in Syr. consist. f. a. *Pectoralis est, Asthmaticus, Aperitivus, Emmenagogus, &c.* Dos. ℥ i. ad ℥ ii. &c.

Syr. Peponicus. ℞. Carn. Pepon. matur. & rec. ℥ ii ℥. incis. minutiss. adde Sacch. opt. pulverisat. ℥ i. f. Strat. Supra Strat. in olla vitrea: stet desuper Peponis carnem pondus 1. vel 2. librarum (hor. aliquot) ut f. Syr. in loco frigidus f. a. *Dos. coch. 3. bis in die cum Pulv. Haly ℥ i. in Phibisi, Tabe, &c.*

* *Syr. de Peto*. ℞. Succ. Peti Anglic. ℥ iv. Oxym. simp. ℥ iv. Hydromel. ℥ i. M. & digere Dies iv. ut opt. defæcetur. Hinc decanta, iterumque digere ut supra, donec materia ab omni fæculentia depurata fuerit: adde postea Sacch. ℥ ii. & coq. in Syr. f. a. *Dos. coch. ℥. ad ii. per plures dies. Mira præstat in Epilepsia, Tussi, Astmate, Catarrho Suffocativo, Phibisi, Ventriculi Dolore, Visu recuperando, &c.*

* *Syr. de Rapis*. ℞. Rapar. excort. in laminas ten. incis. ℥ iii. Sacchar. opt. pulverisat. ℥ i. f. Strat. Sup. Strat. in vase fictili, stent in frigido simul cum pondere superposito per hor. 12. f. colat. *Lenit acrimoniam Bilis ac asperitatem Bronchiorum, Asperaque Arteria.*

* *Syr. Sambucinus comp.* ℞. Bacc. Sambuc. matur. à stipit. liberat. ℥ i. Uvar. Corinthiac. mundat. incis. ℥ i. Fl. sicc. Borrage, Buglos. Viol. Ros. r. an. ℥ ℥. Vini Rubelli ℥ i. coq. in clibano: colat. claræ adde Sacch. opt. an. & coq. in Syr. f. a. *Mieklebbrv. Alexipharmacus, Cardiacus, & Uterinus est, Sudorem movet, &c.*

* Syr.

* *Syr. de Scammonio.* R. Diagryd. ℥ vi. Uv. passar. exacim. Sacch. alb. an. ℥ viii. Spir. Vini ℥ ii. coq. lento igne, adustulando ad consumpt. dimid. f. colat. pro Syr. Cathartico. *Dof.* ℥ i℥. ad ℥ i℥.

Syr. Siderens. R. Tincturæ Ferri (quam vi. de suo loco) exactis. filtrat. ℥ ii. Sacch. opt. ℥ i. exhala in Baln. Mariæ ad consist. Syr. f. a. *Longè efficacior est quàm Syr. Chalybeat. in Obstructionibus, &c. Dof.* ℥ ii. ad ℥ vi. &c.

Syr. de Sulphure. R. Hepat. Sulphuris ℥ ii. Vini Hispan. ℥ i. Digere Dies 3. & Vinum tinctum filtra. Tum R. Sacch. opt. ℥ iii. Aquæ Tussilag. ℥ i. coq. despumando ad consist. crassiorem. Postea (Tinctura prædicta addita) f. Syr. debitæ consist. f. a. *Insigniter confert ad Asthma, Tussim, Phtisim, Pestem, &c. Dof.* ℥ i℥. ad ℥ i. &c.

Syr. Tolutanus magistralis. R. Bals. de Tolu, de Meccha, vel ejus defectu Copaiua, Styrac. calamit. Benz. opt. Osiban. Mastich. Myrrh. Ammoniaci granulati, Tacamahac. Gum. Elemi, Tereb. è Chio, Rad. irid. Florent. an. ℥ i℥. Aq. Beccicæ ℥ i℥. coq. in vase circulatorio, (opt. clauso) in Arena calida positò hor. aliquot, colat. adde Sacch. albis. q. s. ut f. Syr. albissimus f. a. *Pectoralis est, Asthmaticus, Phtisicus, &c. Dof.* ℥ i℥. ad ℥ i. &c.

Syr. Vermifugus. R. Fol. Helleborastri rec. ℥ ii. Hagiopermi ℥ i℥. Rad. Bryon. rec. ℥ i℥. Absinth. Roman. M. ii. coq. in Aquæ Font. q. s. ad ℥ i. colat. adde Sacch. opt. ℥ i. & coq. f. a. *Dof. coch. i. bis indies.*

T

* *Tabula Absinthiaca*. ℞. Sacch. albis. ℥i. Aq. Abs. q. s. coq. s. a. instillando Ol. stil. Abs. gr. 60. & effunde in marmor. *Stomachica, Hepatica, Splenetica, &c.*

* *Tab. Amygdaloides*. ℞. Partium albar. Benz. opt. ℥i. Fl. Sulphur. ℥ii. Rad. irid. Flor. ℥i ℥ss. Sang. Dracon. ℥i. Sacch. alb. ℥xii. Mucilag. Gum. Trag. in Aqu. Ros. extract. q. s. f. f. *Tabul. s. a. In Asthmate, Tussi, Plebsi, &c. praestantissima.*

* *Tab. de Angelica*. ℞. Rad. Angelic. rec. ad mollitiem coct. & per Setaceum traject. ℥i ℥ss. Sacch. opt. ℥xii. Mucilag. Gum. Tragac. q. s. f. f. *Tab. albissima. Bezoardica, Cardiacæ, Traumatica, Emmenagoga. &c.*

* *Tab. Antimoniales*. ℞. Ceruf. Antimonii ex Regulo fact. ℥vi. Sacch. alb. ℥xii. cum Mucilag. Gum. Tragac. f. Tabellæ Scrupulares s. a. v. *Vires Electuar. Albi.*

* *Tab. Antisynechica*. ℞. Fl. Sulphur. ℥i. Sterc. Can. subt. pulverifat. ℥iii. Sang. Dracon. ℥ii. Ol. Anisi gr. vi. Sacch. albis. ℥viii. cum Mucilag. Tragac. q. s. f. f. *Tabellæ. In Ulceribus Oris, Aphthis, &c.*

* *Tab. de Aurantiis*. ℞. Cort. exter. Aurant. Citri, Limon. Candefactor. an. ℥i. Confect. Anis. & ZZ. an. ℥iii. Galang. ℥ss. Caryoph. Num. 12. Nuc. M. condit. Num. 2. Aromat. Rosat. ℥iv. Amygd. decort. Rad. Eryng. candefact. an. ℥i. Pincnear. Pistach. an. Num. x. Mosch. Zibet. an. gr. 4. Ambr. grif. ℥i. Sacchar. alb. ℥i ℥ss. Mucil. Tragac. in Aqua Ros. fact. q. s. ut t. *Pasta, & ex-*

& exinde Tabulæ f. a. *Antiscorbutica*, *Cardiaca*, *Carminativa*, &c.

* *Tab. Burgesiana*. ℞. Glyc. rec. ℥ i. Decoct. Passular. Scabios. & Violar ℥ vi. Infund. per dies. 3. & coq. ad dimid. f. expressio, quæ exhaletur ad mellaginem: cui adde Sacch. cand. alb. pulverisat. ℥ xii. Gum. Tragac. pulverisat. ℥ ii. Ol. Anis. gr. xx. Ambræ gris. iii. contunde opt. ut f. Massa, ex qua formentur Tab. vel Rotulæ, f. a. *Beccica*, *Cardiaca*, &c.

* *Tab. Cardialgica*. ℞. Cret. candid. ℥ ii. Oc. Canc. ℥ i. Nuc. M. ℥ i. Sacch. albis. ℥ xii. Mucilag. Sem. Cydon. q. s. ut f. Tabulæ. *Titulus demonstrat Vires.*

* *Tab. Carminativa*. ℞. Sem. Dauci com. pulverisat. ℥ i. Sacch. opt. in Decoct. Sem. Dauci com. solut. ℥ xii. coq. & effunde f. a. Aliter. ℞. Sem. Cardamom. cras. pul. ℥ i. Flav. Cortic. Aurant. minutis. incis. ℥ ii ℥. Sacch. opt. in Aqu. Ros. cum tertia parte Aqu. Thymi solut. ℥ xvi. coq. & effund. f. a. *In Flatu optimum Remedium.*

Tab. Cathartica. ℞. Dlagryd. ℥ i ℥. Crem. Tartari ℥ vi. Ol. stil. Caryoph. gr. vi. Sacch. albis. ℥ iv. Mucilag. Gum. Tragac. in Aqu. Ros. fact. q. s. f. Tabellæ f. a.

* *Tab. Diathææ*. ℞. Pulveris Rad. Alth. ℥ ii. Glyc. ℥ i. Fl. Sulphur. ℥ vi. Gum. Tragac. ℥ ii. Sacch. opt. ℥ xii. Aq. Pectoralis q. s. f. Tab. f. a.

* *Tab. Diambra*. ℞. Spec. Diamb. ℥ ℥. Sacch. alb. ℥ viii. Aq. Cinnam. q. s. coq. f. a. *Cardiaca*, *Cephalica*, *Stomachica*, &c.

* *Tab. Diatragacanthi*. ℞. Spec. Diatragac. frig. rec. fact. ℥ ℥. Molch. Ambr. gris. an. gr. i. Zibeth. gr. 2. Sacch. opt. ℥ xii. Aq. Ros. Dam.

Dam. q. s. contund. in Massam, & s. f. Tab. albissimæ.

* *Tab. Divina.* ℞. Lact. Sulphur. viv. ℥ ii. Sacch. alb. ℥ vi. Mucilag. Cydon. q. s. f. Tab. drachmales. *In Hamorrhoidibus curandis Arcanum est. Valent præterea in Scabie, Asthmate, &c. Dos. Num. 3. vel 4. bis vel ter in die.*

* *Tab. Embryonum.* ℞. Pulverum Rad. Bistort. Ebor. Coral. r. Coriandr. præpar. an. ℥ ℥. Succin. alb. Crystall. Bacc. Cherm. an. ℥ ii. Sacch. alb. ℥ xvi. Aq. Cydon. q. s. coque s. a. addendo Ol. Cinnam. gt. vi. & effunde. *Virium sunt magnarum in Abortu præcavendo, Fœtu roborando, &c.*

Tab. Emetica. ℞. Stibii subtiliss. pulverat. ℥ ℥. Sacch. opt. ℥ iv. Ol. Anis. gut. v. Mucilag. Gum. Tragacanth. q. s. f. Tabellæ. *Dos. gr. 16. ad 40.*

Tab. Farfarea. ℞. Fol. Tussilag. sereno celo collect. & (absterfa mucositate arida cum linteo madido, irrigando demum Vino Hispan. & exsiccando) pulverisat. ℥ ℥. Glic. pulverisat. ℥ ℥. Sacch. cand. alb. subt. pulverisat. ℥ xii. Gum. Tragac. in Decoct. Pector. solut. q. s. f. Tab. vel Troch. s. a. *Pectorales sunt, effiraces in Tussi, &c.*

* *Tab. Fœniculina.* ℞. Sacch. opt. ℥ i. Aquæ Fœnicul. q. s. coq. s. a. instillando Ol. Stil. Fœnicul. gt. 50. effunde s. a. *Ad Flatum, Colicam, &c.*

* *Tab. Grisea.* ℞. Ambr. grif. ℥ i. Mosch. gr. vi. Alum. gr. ii. Sacch. cand. alb. pulverisat. ℥ xii. Mucil. Gum. Tragac. in Aqua Menth. extract. q. s. f. Tabellæ. *Cerebrum & Cor confortant, Spiritus Naturales, Vitales, ac Animales mirifice rescipiunt. Dos. ℥ i. ii. & c. ter vel quater in die.*

* *Tab.*

* *Tab. Hamoptoica*. ℞. Terræ Lema. ℥ iiii. Bol. Armen. ℥ ii. Lap. Hæmatit. Magist. Eboris, an. ℥ iv. Rad. Bistort. Sem. Hyotcyam. Cort. Limon. rec. minutif. incis. an. ℥ i. Sem. Papav. alb. ℥ ℥. Rhodofacchar. ℥ viii. Mucilag. Gum Tragac. q. s. f. Tabellæ. *Titulus virtutes indicat. Sumantur sape in die.*

* *Tab. Helenii*. ℞. Pulp. Enul. rec. coct. ℥ i ℥. Sacch. opt. ℥ i. Mucilag. gum. Tragac. in Aq. Hyssop. exact. q. s. f. Tab. *Ad Tusses, Asthmaria, &c. valde conducibiles.*

* *Tab. Infantum*. ℞. Resin. Chelop. ℥ i. Mercurii dulc. subt. pulverisat. ℥ vi. Sacch. opt. ℥ iii. Mucil. Gum. Trag. q. s. f. Tab. *pondere ℥ ℥. Commendatur mane 2. 3. vel 4. ad Vermes.*

* *Tab. Lentiales*. ℞. Glyc. rec. ℥ viii. Anis. ℥ iv. Carui ℥ i. Aquarum Tussilag. Hyssop. Prassii, an. ℥ i. Infund. in Baln. Mariæ Dies 3. f. express. fortis, quæ ad mellaginem exhaletur; addendo Gum. Ceras. Arabic. an. ℥ ii. Tragac. ℥ ℥. per dies 2. infus. in Aquæ Ros. Dam. ℥ ℥. Gum adde Sacch. opt. ℥ ii. Mosch. Ambr. gris. an. gr. vi. Pulveris Glyc. ℥ ℥. contunde opt. in Mass. & exinde f. Tab. vel Rotulæ, s. a. *Pectorales sunt jucundæ.*

* *Tab. de Pipere*. ℞. Cinnam. ℥ ℥. ZZ. ℥ ii. Piper. N. ℥ ii. Calam. arom. Mac. Nuc. M. an. ℥ ii. gr. v. Cubeb. Cardamom. min. an. gr. xv. Caryoph. Galang. Flaved. Cort. Aurant. crud. rec. an. ℥ ℥. Flaved. Cort. Citri crud. rec. ℥ i. Incide omnia crasso modo, & adde Amygd. dulc. excort. ℥ v. Cort. Citri condit. ℥ i. Sacch. alb. in Aqua Menth. solut. ℥ i. coq. & effunde s. a. *Cephalica, Stomachica, Carminativa, &c.*

* *Tab.*

* *Tab. Prunella*. ℞. Lap. Prunell. ʒʒ. Sacch. opt. ʒvi. Mucil. Tragac. q. f. f. *Tab. In Ore sape tenenda ad Sitim in Febribus.*

* *Tab. Rosacea*. ℞. Ros. rub. exungul. ʒvi. Gum. Arab. Tragac. an. ʒʒ. Sacch. opt. ʒxvi. Aquæ Ros. q. f. ut f. Pasta. Inde fiant Tab. vel Rotulæ, f. a. Addi possunt. Ol. Nuc. M. gr. aliquot. *In Catarrhis, Tussibus inveteratis, &c. proficua.*

* *Tab. Saponacea*. ℞. Sapon. Ven. opt. ʒiʒ. Glyc. ʒii. Rad. irid. Fl. ʒvi. Fl. Sulphur. ʒʒ. Rad. Angelic. ʒii. Ol. Anif. ʒʒ. Sacch. opt. ʒviii. Mucil. Tragac. in Aq. Hyssop. fact. q. f. f. *Tab. vel Troch. f. a. In Empyemate, Phribisi, &c. optimè valent. Expectorationem efficaciter promouent.*

Tab. Stomachica. v. Pleres Arcbonticon.

* *Tab. de Styrace*. ℞. Styrac. cal. colat. Pulp. Passul. min. an. ʒi. pulveris Glyc. ʒvi. Xyloal. Cinnam. an. ʒii. Nuc. M. ʒii. ʒii Bol. Arm. ʒx. Nuc. Mosch. condit. sicc. ʒiʒ. Sacch. opt. ʒxx. Muccag. trag. q. f. f. *Tabellæ. Catarrhales, Pectorales, Cordiales, & Tabidis mirè conducibiles.*

* *Tab. Tartarea*. ℞. Cryst. Tartari subtilif. pulveritat. ʒi. Sacch. opt. ʒviii. Mucil. Trag. q. f. f. *Tabellæ, frequenter in Ore tenenda urgente siti.*

* *Tab. Vermifuga*. ℞. Pulveris C. C. crud. Ebor. an. ʒiʒ. Corallin. ʒʒ. Sacch. alb. ʒviii. Mucil. Tragac. q. f. f. *Tab. ponderantes singulæ ʒʒ. D. num. 3. bis in die.*

Tartarum Aceti. v. Sal Aceti essentielle.

Tartarum Antimoniatum. ℞. Crem. Tartari p. vi. Fl. Antimonii p. i. coq. in Aqu. filtra & exhala ad siccitatem. *Ecpbraſticum eſt, Diureticum, Diaphoreticum, & Febrifugum. Alvum laxat, cietque Vomitum. Doſ. ℞i. ʒſſ. &c.*

* *Tartar. Chalybeatum.* ℞. Tartari loti ℞ i. Limat. Martis ʒ ii. coq. in Aqu. ℞ viii. per momentum 1. vel 2. Traijce citò per manic. Hip. agitando Liquorem, donec refrigeratus ſit: dein reſideat pulvis in fundo viridiuſculus, & ſiccetur. Vel, ℞. Crem. Tartari ʒ iv. Vitrioli Martis ʒ ii. coq. in Aqu. aliquantum, filtra & ad ſiccit. evapora ſ. a. *Utiliſſimum in Morbis Chronicis, ſc. Obſtructione Lienis, Quartana, Ictero, Cecæxia, Hypochondriaca Paſſione, &c. Doſ. ℞i. ad ʒi.*

Tartar. Emeticum. ℞. Hepat. Antimonii, Crem. Tartari. an. p. æ. m. f. Pulvis. Digere in Aqua Manthæ, filtra ac evapora ad ſiccitatem. *Multò leniùs ac tutiùs operatur quam Crocus Metallorum. Doſ. gr. ʒ. ad xii.*

Tartar. Laxativum. ℞. Crem. Tartari ʒ viii. Sal. Tartari ʒ iv. Aquæ Font. ℞ iii. coq. lento igne per hor. ſ. poſt frigeſact. filtra & exhala ad ſiccit, ut fiat Sal album. *Doſ. ℞ſſ. ad ℞i. &c.*

Tart. Vitriolat. Antimoniale. Fit addendo paulatim Tartaro Antimoniato Ol. Vitrioli q. ſ. ſiccando, in Aq. ſolvendo, filtrando & exhalaſſando ad ſiccit. *Febrifugum eſt, Ictericum, Caſtaſticum, & Diſſolvivum. Doſ. gr. 15. ʒſſ. &c.*

Tart. Vitriolat. Emetico-purgans. ℞. Sal. Tartari fuſi ʒ viii. Vit. Antimonii. ʒ i. probè miſce
in

in Crucibulo, effunde, Aqua solve, filtrâ & in Arenâ calore exicca, paulatim instillando Ol. Vitrioli q. s. & siccando: *Vires easdem obtinet cum priori. Purgat. vno xxi xxi. Dos. gr. 3. ad 8. &c.*

Terra Vitrioli dulcis. Fit ex Capite mortuo Olei Vitrioli ad Rubed. calcinato, aliquoties Aqua edulcando, donec terra rubra ab omni faldedine libera sit: postea exicca. *Magna est efficacia in Dysenteris, Hamorrhagiis, &c. Dos. ʒss. ad ʒss. &c.*

* *Testes Equi preparati.* E vivo Equo eximantur, incidantur, Vin. alb. abluantur, exiccantur citò & pulverentur. Eodem modo præparantur *Testes Apri.* Dos. ʒi. pro vice bis in die. *In Epilepsia, Calculo, Penis dolore, Sterilitate, Mictione purulenta, &c. Testes Equi exhibentur in Colica, Utero strangulato, Fœtu mortuo, Lochiis suppressis, Partu difficili, &c. Dos. ad ʒi.*

* *Tinctura Absinthii.* R. Summit. Abs. vulg. siccât. à stipit. liberat. ʒv. contusis adde Alcoh. Vin. ʒxx. Digere in Baln. Mar. ad Dies aliquot, exprime fortiter: in Liquore infunde iterum alias Summit. Abs. & exprime. Repet. opus ad tertiam Vicem. Dein filtra colaturam s.a. Dos. gr. vi. (*Plus minus*) in *Hausu Vini, vel Cerevisia.*

Tinctura Ambra. v. Sp. Ambra.

* *Tinctura Amygdaloides.* R. Partium albar. Benz Styrac. Calam. an. ʒi. Alcoh. Vin. ʒi. Digere ad solutionem, filtra & exhala ad dimid. *Pectoralis est, Catarrhalis, Asthmatica, Nervalis, Sudorifica, &c. Dos. ʒii. ad vi. &c.*

* *Tinctura Antim. Emetica.* Extrahitur ex Vitro Antimonii cum Acet. destill. filtrando & exhalando

halando ad siccitatem. Materiam in Aqua solutam, filtratam, iterumque ad siccitatem abstractam digere cum Spir. Vini ad colorem rubicundum, ac filtra. Elici etiam potest Tinctura è scoriis Reguli Antimonij cum Spir. Vini digestis & filtratis. Vel, extrahe Tincturam ex vitro Antimonij cum Spir. Veneris rectificato; effunde ac abstrahè in Alembico, non autem ad siccitatem totalem: Tum extrahe Tincturam cum Spir. Vini, quam filtra & exhala ad conven. spissitudinem. *Dof. ad gr. x.*

Tinctura Antim. purgans. ℞. Vitr. Antimonij pulverisat. ℥i. Spir. Vitrioli non rectificat. ℥ viii. Digere in Baln. Mariæ. Sic fit Tinctura nigropunica. *Panchymagogum censetur in omnibus Morbis curandis, fortificat Ventriculum, Obstructiones aperit, convenit Chlorosi, Cachexia &c. Dof. à gr. 6. ad 10.*

Tinctura Armoniaci. ℞. Sal. Armoniaci ℥ ii. Limat. Martis ℥ i. M. opt. simul terendo, & destilla per Retortam per gradus. Serva per se Spir. Sal. Armoniaci. Martem in fundo hærentem pulverisat, & frequenter Aqua astusa edulcora. Postea adjectis Spir. Vini ℥ ii. digere tepidè Dies 8. effunde Spiritum, & novum affunde & digere per Dies 8. Dein abstrahè in Baln. Mariæ Spir. Vini ℥ iii. ut una libra Tincturæ supersit. *Egregiè præstat in omnibus Obstructionibus Hepatis & Lienis. Item in Melancholia Hypochond. Quartana, Cachexia, Hydrope, Morbo Virgineo, Scorbuto, Mensibus Superfluis, & retentis. Dof. gut. vi. ad xii. in Liquore conven.*

Tinctura Ase foetida. ℞. As. foetid. ℥ ii. Aleoh. Vini ℥ i. extrahe Tincturam & filtra. *Uterina est, & Traumatica, & Splenetica. Dof. ℥ i. ad ℥ ii. &c. in Liquore conveniente.* * Tin-

* *Tinctura Asthmatica*. R. Rad. Helen. irid. Florent. Sem. Anif. Carui, Glyc. an. ℥ii. Fol. Cardui ben. M. ii. Uv. pass. exacin. ℥i. Fol. Senæ mundat. ℥vi. Aquæ Anif. ℥vi. Digere Dies 4. & f. colat. *Dof. coch. 2. b. somni, 3. vel 4. manè seq.*

* *Tinctura Aurea*. R. Pulp. Colocynth. à Semin. liberat. concis. & cras. pulverisat. ℥i℥. Caryoph. Num. vi. Anif. ℥i. Croc. ℥℥. Spir. Vini ℥xx. Digere ad mentem, & filtra. *Dof. ℥ii. ad ℥i℥.*

Tinctura Bezartica. R. Rad. Enul. Angel. Zed. Serpentar. Virg. an. ℥i℥. Croc. opt. ℥i. Myrrh. Cinam. Cort. Citri sic. an. ℥vi. Fol. Scord. Rutæ, an. M. ℥. Theriac. Androm. ℥iii. Opii Thebaic. ℥ii. Spir. Tartari rectific. xv. Spir. Vitrioli ℥iii. Sp. Bacc. Sambuc. & Spir. Bacc. Junip. rectific. an. ℥ xviii. Digere f. a. ac filtra. Tum adde Sal. Succini ℥i. Camphor. ℥ii. Digere iterum ad usum. *Dof. ℥iii. ad ℥i. &c. in Peste, Morbisque omnibus Malignis Spiritus insigniter recreat, &c.*

* *Tinctura Cardamomi*. R. Sem. Cardamomi min. excort. & contus. ℥iv. Alcoh. Vini ℥xvi. Digere, exprime, ac filtra f. a. *Flatus potenter discutit, & Cerebrum confortat. Dof. ℥i. ad ℥iii. &c. in vehiculo idoneo.*

* *Tinctura Carni*. Fit è Sem. & Alcoh. Vini, omninò ut Cardamomi, *Idem facit cum priori.*

* *Tinctura Cathartica Ridgleyi*. R. Senæ opt. ℥i. Caryoph. ℥i℥. Croc. ℥i. Vini Hispan. Chalybeat. ℥i℥. Infunde Dies aliquot, exprime ac filtra. *Dof. coch. 2. 3. 4. quotidie ad longum tempus, in Febris obstativis, &c.*

* *Tinctura Cerussa*. R. Ceruss. Ven. pulverisat. ℥iv. Camphor. ℥℥. Ol. Tartari p. d. ℥iii. Acet.

Acet. destill. ℥ xvi. macer. in frig. filtra. In
Cutis fœditatibus, Inflammationibus, Ambustis,
&c. usus est.

* *Tinctura Chamæmeli*. Extrah. ex Flor. siccis,
& Alcoh. Vini, uti *Absinthii*. Idem præstat cum
Tinct. carui.

* *Tinctura Cochleariæ comp.* ℞. Martis Limat.
mund. ℥ iv. Salv. rubræ, Agrimon. an. M. iii.
Cochlear. marin. Fol. selectis. ℞ ii. Cochlear.
hort. M. iii. Abs. com. Rorism. an. M. ii. Rad.
Raphan. Rustic. ℥ iv. Incide minutif. & adde
Vini alb. & V. Cheriens. an. ℞ iv. Infund. per
dies 3. & f. colat. Dos. ad ℥ 4 bis indies per dies
20. 30. 40. Ex deplorata Hydropo cum Scorbuto
curati fuerunt multi præter spem; aliis plurimis
frustra tentatis.

Tinctura Coralli. Solve Corall. r. in Spir. Pa-
nis, filtra & evapora: exinde Tincturam extrahe
cum Spir. Vini, filtra & exhala ad debitam consist.
s. a. Cardiaca, Diuretica, Vermifuga, &c. Dos.
gut. 30 40 &c. in Liquore appropriato.

* *Tinctura Ferr. i.* ℞. Batituræ Ferri mundat.
℥ vi. Absinth. Rom. M. i. Ras. Eboris, Santal.
alb. an. ℥ i ss. Vini, Rubelli ℞ ii. macer. hor.
48. f. colat. quæ filtretur. Longè efficacior ha-
betur, quàm Vinum Chalybeatum, in omnibus Ob-
structionibus, &c. Dos. coch. 2. ad 5. &c. omni
manè per longum tempus.

* *Tinctura Guajaci*. ℞. Cort. Guajac. pulve-
risat. ℞ i. Ambr. gris. gr. xv. Sem. Anif. Glyc.
an. ℥ i. Spir. Vini ℞ iv. Digere & cola ad
usum. Sudorem provocat. Optimè conducit in Lue
Venerea curanda. Odontalgica est, Pulmonica, &
Catarrhalis. Dos. ℥ vi. ad ℥ i ss. &c.

Tinctura Galbaneti. Extrah. ex Galbaneto
Senn. cum duplo Tincturæ de Sale Tartari,
circu-

circulando, ac postea separando Oleum à Tinctura s. a. *Hysterica est, Paralytica, Scorbutica, Emmenagoga, &c.* Dos. gut. 10. 20. 30. &c.

Tinctura Hamatites. Elicitur ope Spiritus Vini ex Lap. Hæmatit. cum Sal. Armoniaci sublimato. *Usus in Hamorrhagiis omnibus sistendis.* Dos. ʒi. ii. &c.

* *Tinctura Hieræ.* R. Spec. Hier. simp. ʒi. Coccinel. ʒi. Vini Cherient. ℥ii. M. & digere sæpe agitando ad Dies aliquot, deinde filtra ad usum. *Datur in Ventriculi dolore, Cachexia, Ructu, Vermibus necandis, &c. Ante Paroxysmum Tertiana, nec non Quartana exhibita, sæpe curat post tertiam vicem.* Dos. ʒii. ad iv.

* *Tinctura Juniperi.* Fit ex Rob. de Baccis ʒi. Spir. de Baccis fermentatis ℥i. digestis & filtratis s. a. Dos. coch. 2. ter in die. *In Hydrope, Calculo, Colica, &c. singulare remedium.*

Tinctura Luna. v. Luna potabilis.

Tinctura Martis. Extrah. ex Flor. Sal. Armoniaci Martiati ope Alcoh. Vini s. a. *Easdem Vires obtinet, quas Tinctura Armoniaci.*

Tinctura Martis Aurea. R. Croc. Martis ʒi. Spir. Salis ʒiv. Infund. Dies 2. sæpe agitando: dein adde Alcoh. Vin. ʒiv. Digere tepidè Dies 3. vel 4. filtra, & erit Tinct. coloris aurei. Dos. ad gut. 20.

Tinctura Martis Tartarisata. R. Tartari alb. pulverifat. ℥ii. Limat. Martis rubiginat. ℥i. M. & coq. in vase ferreo in Aqu. Font. cong. ii. per hor. 12. agitando subinde spatula ferrea, & addendo pro re nata plus Aquæ bullientis. Post
I 4 resident.

resident. debitam filtra liquorem, & exhalata ad
spissitudinem convenientem s. a. *Dof.* ℥i. ad ℥iii.
&c.

* *Tinctura Melampodii.* ℞. Rad. Melampod.
℥i ℥. Calam. arom. ℥ii. Galang. ℥℥. Croc.
℥i ℥. Cardamom. min. ℥iii. Vini Hispan. ℥iv.
macer. (vase clauso) hor. 20. in loco tepido;
postea in frigido Dies 4 ℥. 6. f. expref. & filtra.
Dof. coch. 2. b. Somni, & 3. manè, ad dies ali-
quot. *Usus est insignis in Capitis intemperie, Cephal-
algia, Melancholia, Asthmate, &c.*

* *Tinctura Melissa.* ℞. Vini Rubelli cong. ii.
Meliss. rec. Mviii. destilla in Baln. Mariæ ad
siccit. Aquæ destillatæ adde Fol. Melliss. pa-
rum siccit. Mviii. destilla per Alembicum ℥iv.
in Recipientem Lagenam Foliis Meliis. recent-
tis. & selectis. integris repletam. Postea colat.
admisce Sacch. opt. ℥ix. suspendendo in nodu-
lo Ambr. gris. gr. v. Mosch. gr. i. *Insigniter
Cardiaca est.*

* *Tinctura Mellis.* ℞. Mell. opt. ℥ii. Arenæ
mund. siccit. ℥iii. Sp. Vini ℥ii. Digere tepi-
dè, filtra, & in Baln. Mariæ evapora ad Syr.
consist. *Exhibetur Phibiscis pro Nutrimto.* *Dof.*
coch. 2. vel 3. pro vice.

* *Tinctura Myrrbæ.* ℞. Aloes opt. Myrrh. an-
℥i. Alc. Vini ℥i. Digere & filtra. *Vulneraria
est insignis, Astringit, Consolidat, Exterget, Tu-
tredinem arcet, & Gangrenam præcarvet.*

* *Tinctura Oculor. Cancrorum.* ℞. Oc. Cancr.
pulverifat. ℥iv. Acet. opt. ℥xvi. extrah. Tinct.
& filtra. *Dof.* coch. 2. ter in die, ad Ulcera, &c.
curanda. K. D. E. A.

* *Tinctura Odontalgica.* ℞. Guajac. ℥ii. Pyre-
thr. ℥i. Malicor. Gallar. Sem. Hyoscyam. Stea-
phiditagr. an. ℥℥. Caryoph. ZZ. Piper. long.
Oli-

Oliban. an. ℥ii. Opii . Camphor. an. ℥i. Peti
Indici, Salv. Mentastr. an. ℥ii. Spir. Vini ℥iii.
Macer. & f. colat. *Tantillum de hac calidè in
Ore teneatur, postea iterum expuatur, & reite-
retur. v. Mysicht.*

* *Tinctura Paralytica.* ℞. Pulveris Cantharid.
℥ii. Ammeos ℥vi. Alc. Vin. ℥i ℥. extrahe
Tincturam, quam cola. *Pro Membris Paraly-
ticis fricandis.*

*Tinctura Perlarum, fit omnino ut
Corallii.*

* *Tinctura Piperis.* Fit ex Pipere n. & Alc.
Vini, uti *Cardamomi. Vires habet piperis.*

Tinctura Potentialis. v. Tinct. Paralytica.

Tinctura Proprietatis. ℞. Aloes opt. Myrrh.
elect. an. ℥vi. Croc. opt. ℥℥. in pulverem re-
ductis adde Ol. Tartari p. d. ℥ii. Digere (va-
se clauso) Hor. 24. dein adde Alcohol. Vini
℥xvi. Digere ac filtra s. a. *Easdem vires obtinet
quas Elix. Propriet. dulce.*

Tinctura Regalis. (i. e.) Spir. Ambra.

* *Tinctura Rhabbarbari.* ℞. Rhab. opt. Glyc.
an. ℥ii. Uv. pass. enucleat. Nam 60. Anis. ℥i.
Sacch. cand. ℥vi. Spir. Vini ℥ii. Digere s. a. f.
colat. *Dof. coch. 2. 3. 4. manè. In Ventriculi cru-
ciatibus, &c. mira præstat.*

Tin-

Tinctura Rbæados. v. Spir. Rbæad. crap.

* *Tinctura Rosarum.* ℞. Fl. Ros. r. exungul.
℥℥. Ol. Vitrioli gt. 30. Aqu. Font. calentis
℔ii. ℥. macer. ad Hor. 3. colat. claræ adde
Sacch. cand. alb. ℥iii. *In febribus refrigerativa,*
Hepaticque confortativa. Coctionem iuvat. Diar-
rhæis, Mensium fluxibus, &c. succurrit. Dos. ℥ii.
ad iv.

Tinctura Sacra. v. Tinct. Hieræ.

Tinctura Salutis. v. Elix. Salutis.

* *Tinctura Sassafras.* ℞. Cort. Sassafr. ℥iv.
Salv. sicc. ℥ii. Nuc. M. ℥i. Cinam. ℥℥. Ambr.
gris. ℔℥. extrahe Tincturam cum Spir. Vi-
ni ℔ii. f. a. *Dos. coch. ii. Lenit Arthritidem.*
Vagam.

* *Tinctura Saturni.* ℞. Saturni laminat. q. v.
extrahe Tincturam cum Spir. Saturni essentifi-
cato. Filtra ac abstrahe f. a. *Apprimè conducit*
Mania, Melancholia, Quartana, Phibisi, &c.
gut. i. ad 5. &c.

* *Tinctura Scorbutica.* ℞. Fol. Cochlear. Na-
sturt. aquat. an. M. i. Rad. Raphan. rustic. ℥ii.
Rhab. ℥℥. Polypod. qu. ℥i℥. Senæ ℥i. Spir.
Vin. ℔ii. Infund. Dies 2. & f. colat. *Dos. ℥i.*
vel ii. omni manè cum Aqua Cochlearia. Mirum
est quantum lavaminis affert Hydropicis ac Scor-
buticis.

* *Tinctura Serpylli* Fit ex herba floesc. sicc.
& Alcoh. Vin. eodem modo quo *Abfintbii.*
Diuretica, Hysterica, Stomachica, &c. Dos. gut. 5.
ad 15. &c.

* *Tin-*

* *Tinctura Stomachica*. ℞. Spec. Hier. simp. ℥i. Coccinel. ℥i. Spir. Vini ℥ii. Digere ac filtra s. a. Dos. Coch. 1. 2. 3. ante Pastum, in Stomachi cruditatibus aut dolore. Si exhibetur ad ℥iii. hora dimid. ante Parox. per 3. vel 4. vices, efficacissime curat Tertianam: interdum & Quartanam.

* *Tinctura Succini*. ℞. Succin. alb. sub. pulverat. ℥iv. Alc. Vini ℥i. Digere ad solutionem Succini. Decanta, filtra, & tertiam partem abstrahe in Baln. Mariæ Cephalica est, Hysterica, Colica, Nervalis, &c. Dos. ℥i. ad ℥iii. &c.

Tinctura Sulphuris. ℞. Hepat. Sulphuris ℥ii. Spir. Vini ℥i. Digere ac filtra. Extrahi etiam potest ope Spiritus Vini ex Bals. Sulphuris Terbinthinato in Mar. Baln. ad siccit. cocto. Valde Pectoralis. Dos. ad gr. xii.

Tinctura Veneris. Extrah. ope Spir. Vini ex Fl. Virid. Aeris p. i. Sal. Armoniaci p. ii. in Crucibulo supra ignem mixta s. a. Præstantissima habetur in Epilepsia, Passione Hysterica, &c. cum Liquir. conven. exhibita.

* *Tinctura Virginiana*. ℞. Rad. Serpentar. Virg. pulverifat. ℥ii. Tinct. Salis Tartari ℥xvi. extrahe Tincturam per digest. s. a. Alexiteria, Cardiaca, Sudorifica, Scorbutica &c. Dos. ℥i. ad iii. &c.

* *Torquis Infantum*. Fit ex Rad. Pæon. mar. & Hyoscyam recent. in frustula rotunda sectis, in medio perforatis, filoque seriatim appensis: qui sindone circumvolutus, circa collum gestetur Dentitionis tempore. Dentitionem faciliat, & Convulsiones præcavet.

* *Tragea Granor. Altes*. ℞. Succ. Bacc. Sambuc. matur. q. v. Farin. Secalin. q. s. ut f. Pasta, exinde f. panes exigui, quos coque in clibano ad du-

ad duritiem Biscocti. Hos pulveratos cum reci
 Succo iterum impasta, atque (ut prius) co-
 que, idque tertio repetere. Tandem f. Pulv. subt.
 cuius sing. uncii adde Nuc. M. ℥i. *Dof. ad ℥i.*
cum vitello Ovi, ad Dysenteriam, Menses immo-
deratos, &c.

* *Trochisci Pectorales.* ℞. Extract. Glyc. ℥ss.
 Amyli ℥i ss. Mosch. Zibeth. an. gr. iii. Ol. anis.
 gt. xii. Sacch. alb. ℥xii. Mucil. Gum. Tragac.
 q. s. f. Troch. *Titulus vires indicat.*

* *Turunda Aconstica.* ℞. Galb. Pic. Naval.
 an. ℥ii. Helleb. alb. pulverisat. ℥v. Zibet. gr.
 vi. M. divid. in part. 8. vel 10. forma instar
 Caryophyllorum, sindone rariss. involvendas,
 filo ad extremitates majores appenso, ut ex aure
 evelli possint. *Insurditate optimum Remed.*

V

* *Vinum Arthriticum.* ℞. Sarsaparill. Guajac.
 an. ℥i. Visc. querc. ℥vi. Fol. sicc. Chamædr.
 Chamæpit. Salv. an. ℥iii. Fl. Primul. veris,
 Rorism. Lil. conval. an. ℥ss. Hyperic. ℥vi. Vi-
 ni alb. ℥x. infund. Dies 3. f. colat. *Dof. ℥ii. bis*
in die per Dies 30. aut 40. post usum Vini seq.

* *Vinum Arthriticum purgans.* ℞. Chin. Sar-
 sapar. an. ℥ii. Polypod. ℥iii. Rhab. Senæ, an.
 ℥i. Chelop. ℥vi. Caryoph. ℥i. Vini alb. ℥vi.
 Infund. f. a. & cola. *Dof. ℥iv. quotidie per*
Dies 8. Vere & Autumno.

* *Vinum Chalybeatum.* ℞. Limat. Martis crud.
 ℥viii. Rad. Eryng. Enul. an. ℥i ss. Santal. ci-
 tr. ℥i. Coral. rub. Raf. Ebor. an. ℥vi. Caryo-
 ph. Mac. Cinam. ZZ. an. ℥iii. Ceterach. Anth.
 Fl. Genist. Epithym. an. p. ii. Vin. alb. opt.
 ℥vi. Macer. in Mar. Bal. Dies 8. sæpe agitando,
 post

post residentiam filtra ad usum. *Dof. coeb. 3. ad 6. &c. Omni manè ad dies 20. 30. &c. in Chlo-rosi, Hydrope, Ictero, Mensibus obstructis, Quar-tanis, &c.*

* *Vinum Ecebracticum.* ℞. Lumbric. terr. vi-vent. circulis in collo signatos Num. 24. con-tund. in mortar. marmor. cum Uv. Corinth-mund. ℥iv. addendo Vini Rhen. ℥iii. Cry-stall. mineral. (in Vino Rhen. solut.) ℥ss. f. colat. limpidiss. sæpe trajiciendo per manic. Hipp. *Dof. ℥iii. ter in die cum Aq. Cinnam. bord. ℥i. Diureticum est nobile.*

Vinum Hippocraticum. ℞. Caryoph. ZZ. an. ℥i. Cinam. Nuc. M. an. ℥ii. contufis adde Vin. Hispan. ℥xii. Sacch. albis. ℥iii. ss. m. cym Lactis rec. ℥ii. ss. stent. hor. 24. f. colat. desuper Limon. i. incis. & Rorism. virgultas duas, sæpe per manic. Hipp. trajiciendo ad cla-ritatem. *Dof. ℥iii. vel iv. in Languoribus.*

Vinum Hydropicum. ℞. Rad Irid. nostrat. ℥i. Enul. Scillæ præp. an. ℥ss. Marrub. Mi. Cort. Rad. Sambuc. Ebul. an. ℥i. Fol. Senæ ℥i. ss. Agaric. ℥ii. ZZ. ℥i. Vin. alb. ℥iv. infun-de f. a. f. Colat. *Aliter.* ℞. Cincrum Genistæ & Juniper. an. ℥i. Vin. Rhen. ℥iii. f. lixi-vium, cui adde Rad. Ireos nostrat. ℥i. ss. cort in-tern. Sambuc. & Ebuli an. ℥i. Cort. dulcemar. ℥ss. Rhab. ℥ii. Mechoac. ℥ss. Senæ ℥i. Sem. Carui ℥vi. Cort. Sallatr. & Winteran. an. ℥iv. infunde tepidè per noctem: colat. adde Sacch. alb. ℥iv. Fl. Ros. Dam. M ii. stent aliquanti-per, & denuò cola. *Dof. ℥iii. &c. Omni manè per dies aliquot.*

* *Vinum Scelotyrbicum.* ℞. Fol. Acetof. Bec-cabung. Nasturt. aquat. Cochlear. hort. an. M iii. Rad. enul. Ireos nostrat. Raphan. Ru-ric.

fic. an. \mathfrak{z} i \mathfrak{s} . Sem. Cochlear. \mathfrak{z} i. Vini albi
 \mathfrak{H} iv. macer. per Dies 2, & f. colat. *Titulus*
monstrat vires.

* *Vinum Viperinum*. \mathfrak{R} . Viperas foemellas vi-
 vas tempore verno collectas Num. 6. Vini Hi-
 span. opt. \mathfrak{H} vi. macer. (vase opt. clauso) si-
 ne calore per menses 6. dein cola ad usum .
 Sunt, qui macerant Viperas excoriatas, reje-
 ctis interaneis, Cauda ac Capite) in Vino
 Hispanic. per Dies aliquot. *In Lepra Graecorum,*
Elephantiasi, Sterilitate, Peste, &c. Dos. \mathfrak{z} iii.
vel iv bis inde, ad longum tempus.

Vitriolum Camphoratum. \mathfrak{R} . Vitrioli calcin.
 \mathfrak{z} vi. Camphor. in Spir. Vini solut. \mathfrak{z} i. m. &
 lento igne Spiritum inde abstrahe f. a.

Vitriolum Lunæ. Fit ex Luna in Spir. Nitri
 solut. coagulando & crystallifando f. a. Dici-
 tur & *Crystallum Lunare* & *Magist. Lunæ*. Dos.
 gr. 2. ad 6. &c. *In Hydrope, Capitis morbis, ut*
Epilepsia, Hemicrania, &c. proficuum. Leni-
ter purgat; & nonnunquam Vomitum ciet. Ex
hoc fieri solent cum micis panis mixto Pil. Luna-
res.

* *Vitriolum Martis*. \mathfrak{R} . Alcoch. Vini \mathfrak{z} iv. Ol.
 Vitrioli \mathfrak{z} ii. serua simul in vase ferreo ad Dies
 15. vel ad siccitatem. Dos. gr. 2. ad vi. &c. *in*
Obstructionibus.

Vitriolum Veneris. v. Flores Viridis aris.

* *Unguent. Albuminum*. Fit miscendo exactif.
 Ol. Ros. \mathfrak{z} ii. cum Album Ovor. \mathfrak{z} iv. f. a. *Ad*
Ambusta, Inflammationes, &c. optimum Remed-
dium.

* *Ungent. Antipyreticum*. \mathfrak{R} . Sterc. Anser. rec.
 Ol. Oliv. an. \mathfrak{z} iv. Ung. Dialth. Ol. Ros. an. \mathfrak{z} i.
 Aquæ

Aquæ Nivis ꝑ viii. coq. lento igne f. a. colat. adde Camph. ꝑ i. m. *Valet. opt. in Ambustis, &c.*

* *Unguent. de Aurantiis.* ℞. Poma Aurantia rec. sed immatura & viridentia in pulpam cum Cortic. contusa Num. 6. Fol. Lauri M iv. Salv. Acetof. Calend. an. M ii. Succu Nasturt. aquat. ꝑ ii. Butyr. rec. ꝑ ii. coq. ad Succor. consumpt. f. expref. fortis; cui adde recentia folia Lauri, & Salviæ contusa, Cinnam. ꝑ i. Nuc. M. ꝑ ꝑ. coq. iterum ad herbarum putrilag. & f. expressio. *In Scabie, Pruritu, &c. insigne.*

* *Unguent. de Betonica aquatica.* ℞. Fol. Beton. aquat. Acetof. an. M. vi. contufis adde Butyr. rec. ꝑ ii. coq. ad herbar. ficit. f. expressio. Reper. coctio ter foliis rec. Colat. adde Sulphur. viv. subt. pulverifat. ꝑ ii ꝑ. Ol. stil. Cort. Aurant. ꝑ i. M. f. Ung. f. a. *In Pruritu, Scabie, &c.*

* *Unguent. Cephalalgicum.* ℞. Ung. Alabastrin. Rosat. an. ꝑ ii. Opii ꝑ i. Croc. ꝑ ꝑ. Ol. Nuc. M. ꝑ i. m. f. Ung. *Pro Temporibus ac Fronte inunguendis.*

Unguent. Crinificum. ℞. Ladan. ꝑ vi. Axung. urfin. ꝑ ii. Mell. crud. ꝑ ꝑ. Pulveris Abrotani ꝑ iii. Ciner. Rad. Arundin. ꝑ i ꝑ. Ol. Nuc. M. ꝑ i. Bals. Peruan ꝑ iii. m.

Unguent. Depilatorium. ℞. Calc. viv. ꝑ iv. Auripigment. ꝑ i ꝑ. Rad. irid. Fl. ꝑ i. Nitri, Sulphur. an. ꝑ ꝑ. Lixiv. fortiss. ꝑ ii. coq. ad consist. debitam: adde Ol. Caryoph. gt. xx. m. f. Ung. seu Pulmentum.

* *Unguent. Digitalis.* ℞. Butyr. Majal. ꝑ iii. Flor. Digitalis rec. contuf. quot infarciri possunt. Infolentur Dies 30. deinde coq. f. a & f. expressio. *Pro Locis affectis Scrophulosis inungendis. Nil æquale.*

* Un.

* *Unguent. Faciale.* ℞. Camph. Sulphur. Viv. an. ℥ii. Pomat. ℥ii. Diasinap. fortif. colat. ℥i. Ol. Rhodii gr. 4. m. f. Ung. *Ad Faciei ruborem curandum, præmissis universalibus.*

* *Unguent. Familiare.* ℞. Butyr. Majal. ℥vii. Ceræ, Resin. an. ℥iv. Mell. crud. ℥x. Farin. ℥vi. m. f. a. *Calfacit, Humectat, Laxat, Emollit, Discutit, Abstergit, Lenit, Concoquit, & Digerit. Usus est familiaris in Paronychiis, ac Perionibus subito curandis. Ulceribus Pedum Scorbüticis mirè auxiliatur.*

* *Unguent. ad Fissuras.* ℞. Myrrh. ZZ. Lithargyri Lunæ, an. ℥i. Mell. ℥iv. Ceræ ℥ii. Ol. Rosat. ℥vi. M. f. a. Pro ditioribus addi potest Ol. Rhodii gr. xii. Fol. Auri Num. x. *Aliter.* ℞. Bol. Armen. Myrrh. Ceruf. an. ℥ii. cum Axung. Anatis q. s. f. ung. *Cito curat.*

* *Unguent. ad Foveas.* ℞. Ol. Amygdal. dulc. ℥ii. Sperm. Ceti ℥iii. Ol. stil. Rhodii gr. iv. M. f. unguent. f. a. *Ad foveas Variolarum delendas præstantissimum est unguentum. Dolorem lenit, Acrimoniam tollit, &c.*

Unguent. Fuscum. ℞. Colcothar. & Phlegm. Vitrioli, an. ℥i. Aceti Chelidoniati ℥i℥. Flor. Viridis Æris ℥v. v. Mell. despum. ℥iii. f. Ung. f. a. *Mundificativum optimum in Vulneribus & Ulceribus.*

* *Unguent. Hemorrhoidale.* ℞. Butyr. Majal. rec. ℥iii. Sambuc. Flores & Genist. rec. qu. infarciri potest contusos. Insolentur per mentem. Dein agitentur, & sub terrâ defossa simul putrescant per mensem. Postea coq. f. a. & f. expressio. *Aliter.* ℞. Pulveris suberis combusti ℥i. Camph. ℥ii. Opii, gr. vi. Ung. popul. ℥i. f. M. pro Loco affecto.

* *Unguent. Herpeticum.* ℞. Calc. viv. Auripigment.

ment. an. \mathfrak{z} i. Tartari, Salis nigr. Sapon. com.
 an. \mathfrak{z} ii. Ol. Sambucin. q. f. ut f. Unguent. f.
 a. *Inunge locum peroptime, maneat desuper hor.*
 24. *superueniet crusta, removenda Unguent albo.*
 * Unguent. ad Lumbricos. \mathcal{R} . Fol. Absinth.
 vulg. Menth. Tanacc. Rutæ, Porri, Jugland.
 an. M. iii. Sabinæ M. iv. Helleborastri M. vi.
 contunde probè cum Sem. Santon. \mathfrak{z} ii. Rad.
 Bryon. rec. \mathfrak{z} iv. Colocynth. Aloes, an. \mathfrak{z} ii.
 Fellis Taurin. \mathfrak{H} i. Butyr. rec. infull. \mathfrak{H} v. Vi-
 ni alb. \mathfrak{H} ii: coq. lento igne ad Vini & Succor.
 consumpt. f. expressio.

Unguent. Ophthalmicum. \mathcal{R} . Butyr. Majal. \mathfrak{z}
 iv. Ceræ alb. \mathfrak{z} i. liqua, & laua sæpius cum
 Aq. Ros. dein (effusa aqua) adde Lap. Tu-
 tiæ præp. \mathfrak{z} \mathfrak{H} . Camph. \mathfrak{z} ii. M. f. Ung.

* Unguent. Paregoricum. \mathcal{R} . Ceræ \mathfrak{z} vi. Tereb.
 \mathfrak{z} iv. Mell. \mathfrak{z} iii. Farinæ \mathfrak{z} i \mathfrak{H} . Ol. Rosat. Un-
 guent. Hæmorrhoidal. an. \mathfrak{z} iv. Liquefcant f.
 a. ut f. Unguent. *Ad Vermiones curandas egre-*
gium.

* Unguent. Piperinum. \mathcal{R} . Pulveris Enul. Fl.
 Sulphuris, an. \mathfrak{z} ii. Piper. n. \mathfrak{z} i \mathfrak{H} . Ung. Rosat.
 \mathfrak{z} xvi. Ol. Rhodii \mathfrak{z} ii. M. f. unguent. *Ad*
Scabiem, Prurimum, &c. Elegantissimum.

* Unguent. Soleare. \mathcal{R} . Rad. Allii contuf. \mathfrak{z}
 iv. Axung. \mathfrak{z} viii. coq. ad Succii consumpt. f.
 expressio: adde Croc. pulverisat. \mathfrak{z} i. Spir. Salis
 \mathfrak{z} ii. M. f. Unguent. *Pro plantis Infantum inun-*
gendis, ad Tussim, &c.

Unguent. Sympatheticum. \mathcal{R} . Ol. Rosar. Bol.
 Armen. an. \mathfrak{z} i. Ol. Lini \mathfrak{z} ii. Axung. Huma-
 næ, Usnæ Cranii Hominis interempti pulve-
 rat. an. \mathfrak{z} ii. Mumix, Sanguin. Human. an. \mathfrak{z}
 \mathfrak{H} . f. Ung. f. a. *Unguento hoc sanantur omnia*
Vulnera, ungendero Telum, quo vulnus insictum
 K fuit,

fuit, quotidie semel, si vulnus sit magnum; alioquin secundo vel tertio quoque die inunxisse sufficit. Telum seruetur in linteolo mundo, & loco non nimis calido, ne damnum inferatur Patienti.

* Unguent. Virilitatis. ℞. Mell. despum. Ol. Nuc. M. per express. an. ʒss. Pyreth. Piper. n. Cubeb. an. ʒss. Zibet. ʒi. Mosch. ʒss. Bals. Peruvian. ʒi. m. s. a.

Vomitorium Aluminis. v. Serum
Aluminatum:

Uva passæ & Corinth. purgantes. v.
Passula Laxat.

Finis Pharmacop. Bateane.

ARCANA GODDARDIANA.

Ex autographo Autoris *Jonathanis Goddardi*, M. D. Celeberrimi Collegii Medicorum *Londinensium* nuper Socii, atque in Collegio *Greshamensi* *Medicina* Prælectoris, desumpta.

Aqua Absinthii comp. ℞. Cort. Extern. rec. Limon. ℞ i ℞. Aurant. ℞ i. Summit. Absinth. sic. Cort. Winteran. an. ℞ ℞. Flo. Chamæmel. ℞ iv. Cardamom. min. in capsulis, Caryoph. Cubèbar. Schœnanth. an. ℞ i. Cinnam. Nuc. M. Sem. Carui, an. ℞ ii. Spir. Vini, cong. i ℞. Aq. font. (vel Aq. Absinth. secunda ex aqua fœcibus affus. destillat) cong. iv. ℞. Infund. per 3. dies, & dein destilla in Bal. Mariæ ad siccitatem.

Aqua Alexiteria: ℞. Bacc. Junip. ℞ iii. Zed. Myrrh. Sem. Angel. an. ℞ ix. Dictamn. Cret. Rad. Serpentar. Virg. an. ℞ vi. Croc. ℞ i ℞. Spirit. Vini, cong. ii ℞. Aqu. Proalexiter. cong. 4 ℞. Infund. calidè per dies 3. dein destilla in Baln. Mariæ ad siccit. Alexiter. secunda ex fœcibus cum Aqua simp. & postea Aqu. Alexiter. part. æq admisc.

Aq. Chamæmeli comp. ℞. Summit. Absinth. ℞ viii. Fl. Chamæmel. N. M. an. ℞ i. Spir. V. cong. i. Aq. simp. cong. vi. Infund. per dies 3. & destilla in Baln. Mariæ ad siccitatem.

Aqua Cochlearia comp. ℞. Cochlear. hort. modios iii. vel ℞ xxx. Rad. Raphan. Rustic. in taleolas ten. incis. ℞ vi. Aqu. simp. cong. iii. Infund. calidè per hor. 24. & destilla ad extract. cong. iii. Aquæ.

Aqua Cordialis. ℞. Cort. ext. rec. Limon. ℥ iv. Aurant ℥ iii. Cinnam. ℥ ii. Nuc. M. Macis, Calam. arom. Coriand. an. ℥ i. Cubeb. ℥ vi. Caryoph. Sem. Carui, Cardamom. in capsulis, an. ℥ ℥. Croc. ℥ ii. Spir. Vin. ℔ vi. Aq. font. ℔ xii. Infund. ac destilla s. a.

Aqua Lenitiva. ℞. Ficum, Rad. Alth. an. ℔ ii. Glyc. Irid. Flor. an. ℔ i. Fl. Sambuc. ficc. ℥ iii. Infund. in Aq. Font. cong. v. & adde Syrac. Cal. ℥ iii. Nuc. M. ℥ ii. Sem. Anis. Fœnic. d. an. ℥ ℥. in Spir. Vini ℔ vi. infusorum. Ol. Amygd. amar. ℥ vi. Digere & destilla in Alemb. s. a.

Aqua Pectoralis. ℞. Ficum ℔ vi. Rad. Enul. Glyc. an. ℔ iii. Irid. Flor. ℔ i ℔. Sem. Anis. Fœnic. d. an. ℥ i. Spir. Vini cong. ii ℔. Aquæ Pectoralis (vel Aq. s. & postea Aq. Pector. æq. part. admiscend.) cong. iv ℔. Infund. calidè per dies iii. & dein destilla ad siccitatem.

Aqua Propectoralis. ℞. Botryos, Tusilag. Heder. terr. an. ℔ vi. Marrubii, Puleg. Hyssop, Rorismar. an. ℔ iii. Aq. s. cong. xii. Infund. calidè per dies iii. & dein destillentur in Alemb. s. a.

Aqua Proalexiteria. ℞. Jugland. virid. ℔ xxxv. vel Num. 400. Rad. rec. Petasit. ℔ xii. Imperator. ℔ iv. Valerian. Helen. Flor. rec. Calendul. Herb. rec. Scord. Melis. Centaur. min. an. ℔ vi. Absinth. Rutæ an. ℔ i ℔. Aq. simp. cong. xviii. Infunde calidè per dies iii. & dein destillentur in Alemb. cum Rostro Spirali ad omnimodam virium extractionem, cavendo ab empyreumate.

Aq. cong. xii. minimum, }
cong. xv. plurimum, } Prodeant.

Balsam. magis comp. ℞. Bals. de Tolu, Copai.

paiv. Myrrh. Croc. Nuc. M. a. ℥ ii. Mastich.
Guajac. Ammoniac. Tacam. Caran. an. ℥ i.
Tereb. è Chio ℥ ℥. Ceræ flav. ℥ i. Ol. Hyper.
℥ vi. Aq. Ros. r. ℥ ix. Liqueatur primò Cera
cum Ol. dein addantur Tinctur. & exhaletur
Spir. Vini, tandem adde Aq. Ros. quæ post
refrigerationem, pertuto foramine, liquefiat &
in aliud vas commodum effundatur, & usui
fervetur.

Balsam. minus-comp. ℞. Tereb. è Chio ℥ ii.
Ol. Hyper. ℥ iv. Ceræ flav. ℥ vi. Aq. Rosar. ℥
vi. f. Bals. eodem modo quo superius.

Electuar. Antepidemicum. ℞. Rad. Contra-
yerv. ℥ iii. Valerian. Imperator. Zedoar. an. ℥
i ℥. Sem. Angel. excort. Dictamn. Cret. Myrrh-
an. ℥ i. Rad. Serpentar. Virg. ℥ ℥. Croc. ℥ iii.
Opii ℥ ii. (vel ut ℥ i contineat gr. ii. opii.)
Pulp. Bacc. Junip. Vino Hispan. extract. ℥ xii.
Vin. Hispan. q. s. ad solvend. Myrrh. & O-
pium, Syr. Antepidemic. q. s. f. Electuar.

Empl. de Minio comp. ℞. Minii ℥ ℥. Ol.
Oliv. ℥ i. coq. ad nigred. continuè agitando,
adde colophon. ℥ ℥. Fit etiam cum Ol. Lini.

Empl. de Minio compos. aliud ℞. Minii ℥ iii.
Ol. Oliv. ℥ vi. coctis adde Cinnabar. ℥ i. m.

Extract. Catarrhale. Fit ex Tincturis ad Extr.
Panchymag. conficiend. eadem proportione com-
mistis, quibus addit. Tinct. Opii ea propor-
tione, ut ℥ ℥. contin. Opii gr. i.

Extract. Hypnotic. seu Laudan. ℞. Opii p. x.
Nuc. M. Croc. an. p. ii. Castor. p. i. Extr.
cum Spir. Vini f. a.

Extract. Lenitivum. ℞. Aloes, Jalap. an. ℥
vi. Rhabarb. Senæ, an. ℥ xii. extrah. Tinctur-
cum Spir. Vini rectific. quibus admisceantur
Centaur. min. Gentian. Absinth. Myrrh. Fl.
Cha-

Chamæm. Ammoniac. Nuc. M. Croc. an. ʒ ii.
Castor. ʒ i. Atæ fœtid. ʒ ʒ. extrah. ad debit.
extracti consistentiam.

Extract. Panchymagogum. R. Aloes, Jalap.
an. ʒ vi. Rhab. Senæ, an. ʒ xii. Scammon. ʒ
i. Helleb. N. Turpeth. an. ʒ iii. extrah. Tin-
ctur. cum Spir. Vini rectific. quibus adde Gentian.
Centaur. min. Absinth. Myrrh Fl. Chamæmel.
Ammoniac. Nuc. M. Croci, an. ʒ iii. Castor.
 ʒ i ʒ. Atæ fœtid. ʒ vi. extrah. ad debit. consist.
f. a.

Infusio Aperiens. R. Fl. Sambuc. Summit.
Genist. an. p. iii. Centaur. min. p. ii. Summit.
Absinth. vulg. Fl. Chamæmel. an. p. i. Aq.
Puleg. Hyslop. Menth. Raphan. comp. an. ʒ
iv. Infund. calidè per hor. iii colat. adde Tinct.
Croci ʒ ʒ. Syr. de Succo Aurant. ʒ i ʒ. M. Dos.
coch. vi. bis in die.

Julap. Aperiens minus-comp. R. Aq. Cinnam.
Absinth. magis-comp. Cochlear. comp. Syr. de
Ammoniac. an. ʒ i ʒ. Aq. Amygd. amar. ʒ x.
m. & addit. Sal. Martis ʒ vi. in Aq. Flor.
Sambuc. triplo pondere solut. per residentiam
clarificetur.

Julap. Aperiens magis-comp. Superioribus ad-
dantur Absint. Fl. Chamæm. an. ʒ x. Nuc. M.
Croc. an. ʒ vi. Castor. ʒ ʒ.

Laudan. v. Extr. Hypnoticum.

Laudan. Liquid. v. Tinctur. Opii.

Spiritus Simples. v. Aq. destillatæ cum Spir. Vini.

Spir. Salis Armoniaci. R. Solutionis Sal Ar-
mon. Solutionis Tart. cum Nitro calcinat. an.
p. 2.

p. æ. in] Aq. Simp. Misceantur & destillentur
in Baln. Mariæ in vasis vitreis vel stanneis.

Spir. Raphan. comp. ℞. Sal. Armon. Tart.
cum Nitro calcinat. a. p. æ. solvantur in Aq.
Absinth. comp. sine Spir. Vini destillat. & Aq.
Cochlear. comp. an. p. æ. misceantur solutio-
nes & destillentur in Baln. Mariæ in vasi vi-
treis vel stanneis.

Syrup. Antepidemicus, ℞. Rad. rec. Petasit.
℞i. Fol. rec. Scord. ℥ vi. Rutæ ℥ ii. Infund.
per triduum in Succ. Jugland. virid. ℞ iv. ad-
hibito leni calore: colat. per residuum. claræ ad-
de Sacch. albis, pondus duplum, F. Syrup.

Syrup. Guajaci comp. ℞. Guajac. ℥ iv. Nuc. M.
℥ ℞. Sassafr. ℥ ii. Sacch. alb. ℞ iv. in Aq. Guajac.
℞ ii. solut. coq. leniter ad despumationem.

Syr. Hypnotic. Pectoralis ℞. Sacch. alb. ℞ iv.
Aq. Fl. Aurant. ℥ xvi. Aqu. Ros. Dam. ℥ viii.
liquentur in Syrup. cui adde Nuc. M. Croc.
an. ℥ ii. Laudan. liquid. q. s. ut Syrupi ℥ i.
Opii puri gr. i. contineat. misceantur & coq. le-
niter ad despumationem. *Aliter*, cum Aq. Fl.
Sambuci, & Ros. Dam. an. ℞ i. addit. Castor. ℥ i.

Syr. Martis. ℞. Sal. Martis (in Aq. Amygd.
amar. ℥ iii. solut.) ℥ i. adde Syr. Fl. Sambuc.
℞ vi. misceantur. adde Gum. Ammoniac. ℥ vi.
Summit. Absinth. Fl. Chamæm. Cinnam. Nuc.
M. Croc. an. ℥ iii. Castor. ℥ i ℞. coq. leniter
ad despumationem.

Syr. Pectoralis Balsamicus, ℞. Myrrh. Benz.
Styrac. Tacamah. Maltich. Ammoniac. Tereb.
è Chio, Olib. Gum. Elem. Bals. de Tolu,
Copaiv. an. ℥ ii. Croc, ℥ ℞. Glyc. ℥ vi. Aq.
Pector. ℞ iv. Sacch. albis. ℞ viii. Quibus in
Aq. solutis addantur reliqua, permisceantur,
& coq. leniter ad despumationem.

Syr. Hypnotic. Balsamicus. Fit cum additione Laudan. liq. ea quant. ut Syrupi prædict. ℥i. contineat Opii gr. i.

Syr. Terebinthina comp. ℞. Tereb. ℥xiii. Mastic. ℥i. Nuc. M. ℥ss. Syr. Rosat. ℥vi. M. & coq. leniter ad despumationem.

Tinctur. Amara comp. ℞. Centaur. Min. ℥v. Gentian. ℥iv. Fl. Chamæm. ℥iii. Absinth. ℥ii. extrah. cum Spiritu Vini.

Tinctura Cordialis. Paratur ex Aq. Cordiali Succo granor. Kermes saturè impregnata.

Tinctura Opii, seu Laudan. liq. ℞. Nuc. M. Croc. an. p. ii. Castor. p. i. Spir. Vini q. s. destillentur, Spiritus tenuior sufficit. ideoque possunt duæ vel tres partes Aq. s. ad unam Spiritus pro Menstruo addi. Spiritus qui imprægnetur Opio in eo soluto, ut sature fieri potest.

Unguent. Hemorrhoidale. ℞. Ol. Ros. ℥i ss Emp. de Minio ℥i. Ceræ alb. ℥ss. liquatis adde Æthiop. mineral. ℥ii. Opii ℥ss. Croc. Nuc. M. Fl. Chamæmel. an. ℥i. Syrup. Rosat. ℥i. Leni calore exhaletur humiditas & misce s. a.

Aque destillatæ Simples.

Aq. Amygdal. amar.		Aq. Pulmonar. Querc.
Bellid. major.		Rosar. Dam.
Euphrasiæ.		Rosar. rubr.
Pæon. ex toto.		Sambuc. Flor.
Papav. errat.		

Aqua

*Aqua destillata cum Spiritu Vini, seu
Spiritus Simples.*

Aq. Anisi.	Aq. Menthæ.
Asæ fetidæ.	Nucis mosch.
Aurant. cort.	Opii.
Cinnamomi.	Papav. errat.
Fœnic. dulc.	Papav. alb.
Guajaci.	Papav. nigr.
Junip. Bacc.	Rutæ.
Lavend. Flor.	Sassafras.
Limon. Cort.	Succini.

*Tincturæ cum Spiritibus propriis,
vel Spiritu Vini paratæ.*

- Tinct. Absinthii.
Amara simp. i. Absinthii.
Ambra griseæ.
Ammoniæ.
Agelic. Sem.
Antemetica. i. Menthæ.
Antepileptica. i. Lavend. Flor.
Anticolica. i. Junip. Bacc.
Anti-hydropica. i. Jalapii.
Antimelancholica. i. Ellebor. utriusque.
Antiscorbutica. i. Winterani.
Asæ fetidæ.
Aurant. cortic.
Balsam. Copaiv.
Balsam. Tolutani.
Benzoini.
Calefaciens, i. Caryophyllor.

Tinct.

154
Tinct.

Arcana Goddardiana

Calida major. i. Cardamomi.
Calida minor. i. Cubebarum.
Carannæ.
Cardamomi.
Cardiaca. i. Croci.
Cardiaca restring. i. Cinnamomi.
Caryophyllorum.
Castorei.
Caphalica. i. Salviæ.
Cephalic. Cordial. i. Nucis Moschatae.
Chamæmeli Flor.
Chinæ.
Cinnamomi.
Cœlestis. i. Angelic. Sem.
Contra Iliacam. i. Chamæmel. Flor.
Contrayerva.
Codial. Antepidem. i. Contrayerva.
Corroborans. i. Limon. cort.
Croci.
Cubebarum.
Ellebori utriusque.
Exonerans. i. Scammon.
Febrifuga. i. Schœnanthi.
Galbani.
Gambodiæ.
Glycyrrhizæ.
Gratissima. i. Thymi citrini.
Guajaci.
Hypnotica. i. Opii.
Jalapii.
Juniperi Bacc.
Lavendul. Flor.
Limon. cort.
Mastiches.
Menthæ.
Moschi.

Tinct.

Tinct. Myrrhæ.
 Nucis moschatæ.
 Nutritiva. i. Chinæ.
 Olibani.
 Opii.
 Papav. errat.
 Pectoralis. i. Glycyrrhizæ.
 Peruviana.
 Quartanaria. i. Peruviana.
 Rhab. Absinthit. fit cum Aq. Abf. comp.
 Rubra. i. Papav. errat.
 Rutæ.
 Salviæ.
 Salv. Absinthit. Fit cum Aq. Abf. comp.
 Scammonii.
 Schoenanthi.
 Senæ Absinthit. extrah. cum Aq. Abf. comp.
 Serpentar. Virgin.
 Stomach. Cordial. i. Aurant. cort.
 Styracis.
 Succini.
 Sudorifica. i. Serpentar. Virg.
 Sudorif. min. i. Valerianæ.
 Tacamahacæ.
 Terebinth. è Chio.
 Thymi citrini.
 Valerianæ.
 Winterani.

Syrus-

Syrupi Simples .

Quorum alii ex Tincturis parantur , alii ex
Aquis destillatis , cum Sac-
chard s. a.

- Syr: Ammoniaci.
Anti-hydropicus . i. Jalapii.
Asæ Fœtidæ.
Aurant. ex Aq. Flor. p. i. Sacch. opt.
p. ii.
Balsamic. min. i. Copaiv-vel de Tolu.
Benzoini.
Copaiv.
Carannæ.
Contemperans . i. Mastiches.
Exonerans . i. Scammonii.
Fœtidus . i. Asæ fœtidæ.
Galbani.
Hystericus . i. Galbani.
Jalapii.
Jovis . i. Ammoniaci.
Mastiches.
Myrrhæ.
Olibani.
Odorat. min. i. Benz. & Styracis.
Pectoral. simp. fit ex Aqu. Pector. Flor.
Sambuc. Ros. Dam. & Saccharo s. a.
Rosar. Dam. ex Aqu. de-
stillat. } p. i. Sacch.
Rosar. rub. ex Aqu. de- } opt. p. ii.
stillat. }

Syr.

157

Arcana Goddardiana:
 Syr. Ros. odorat. fit , addendo Mosch. &
 Ambr. grif.
 Sambuc. Flor. ex Aq. destillat. p. i. Sac
 ch. opt. p. ii.
 Sapientum. i. Myrrhæ.
 Scammonij.
 Styracis.
 Ad Tussim. i. Olibani.
 Uterinus. i. Carannæ.

F I N I S :

Orthox



Orthotonia Medicorum

OBSERVATA

In quibusdam Dictionibus,

Apud Pharmacopœos plerosque

(*Vel ex ignorantia, vel mera consuetudine*)
Malè pronuciari solitis.

Carmina quæ interferuntur, excerpta sunt è
Borrichio & Ricciolo, quos videas ci-
 tantes hæc in re Autho-
 res approbatos.

A

Abbātis Diarrhœdon.
Abiētis lignum.
Achillæa herb.
Aconitum.
Adōnis flos.
Ælurōpus. herb.
Æthiōpis. herb.
Alabastrinum ung.
Alectorolophus.
Alcæa. herb.

Alcôhol. Vini.
Aloeohanginæ Pil.
Alſpum. herb.
Amarſcus. herb.
Ambarum.
Amōmi Sem.
Amygdalinum Ol.
Anacardina nux.
Anagyris. herb.
Anſtis. axungia.

An-

Androsæce. herb.	<i>Ardea</i> . Avis.
<i>Anemone</i> . herb.	<i>Arëgon</i> . ung. <i>xyb.</i>
Anethinum oleum.	Arisarum. herb.
Anime gum.	<i>Aristolochia</i> .
<i>Anodynum</i> Ung.	<i>Armenia</i> Bolus.
Anthera Rosarum.	Armenica mala.
<i>Anthra Radix</i> .	Asbestinum linum.
<i>Antirrhinum</i> . herb.	<i>Asphaltum</i> lignum.
Apozema ^{—εω}	<i>Asphodelus</i> . herb.
Apozium. herb.	Athanasia herb.
<i>Arbutus</i> .	<i>Attagen</i> , avis

Nomina ad Abbatem Siculum transmittit, & ille. Solus *Acchillæo* tollere more potest.

Semper *Adoni*, mei

Ethiopum populus nigrum traxisse colorem.

Agaricumque Afarumque potens, Aloen *Aconitum*.

Τῶν ἄλλων οἶνον μετ' αἰνιμονε ἕϊον ἔλυον.

Italiæ locos ubi mollis *Amaracus* illum.

O Dea, & *Ambareos* mundus respirat odores.

Pinguescat nimio madidus mihi crinis *Amomo*.

Fertur *Amygdalina* succus nucis esse bibendus.

Per cæcas latebras *Anagyris* mittit, & acri.

Latipedemque *Anatem* cernens excedere pento.

— Vaforum, super hæc *Anemone*.

Dulce fatis humor, depulsis *Arbutus* hædis.

Urbis & ipsa suis deplangitur *Ardea pennis*.

Herba puerperii vel *Aristolochia* fecatur.

Daphnis & *Armenias* curru subjungerè. Tigres.

Asphaltum, Gallum, Elleborum, nigrumque Bitumen.

Ra-

Radix *Aphodeli* calcifaciat. —

Non *Attagen* *Jonicus*. *Jambic*.

B

<i>Baccb̄aris</i> . herb.		<i>Benzoinum</i> .
<i>Balanium</i> Ol.		<i>Bombacis</i> sem.
<i>Balsam̄ne</i> . herb.		<i>Bombyc̄na</i> lana.
<i>Barbarea</i> . herba.		<i>Bunīs</i> - <i>adis</i> .
<i>Bardāna</i> .		<i>Byssinum</i> linum.

Errantes hederas passim cum *Baccbare* tellus.
Balsamines folium committit glutine vulnus.
 Nunc furtiva lucri fieri *Bombycina* possunt.

Bunias & rapum decorantur viribus iisdem. ||

Τοσσόν και γλυκερῆς σπέρματα ἐκινάδος.

Vina, Unguenta, leves tunicas, & *Byssina*

Vela.

C

<i>Camphora</i> . κευφορα		<i>Centaurium</i> . herb.
<i>Cancānum</i> gum.		<i>Chalcitis</i> . χαλκίτις.
<i>Cannab̄inum</i> Oleum.		<i>Chamæmelinum</i> Ol.
<i>Canthari</i> , insecta.		<i>Chamæmorus</i> .
<i>Caphura</i> . κηφύρα		<i>Chamæpitys</i> .
<i>Capparinum</i> Oleum.		<i>Chebulae</i> myrob.
<i>Capreolus</i> , animal.		<i>Cheirinum</i> oleum.
<i>Carbasinum</i> linum.		<i>Cholagoga</i> potio.
<i>Cardamine</i> . herb.		<i>Chrysolithus</i> .
<i>Carlina</i> . herb.		<i>Chrysoprassus</i> , lapis.
<i>Caryinum</i> Oleum.		<i>Chrytomelinum</i> Ol.
<i>Caryocostinum</i> .		<i>Cinara</i> radix.
<i>Castor-oris</i> .		<i>Cinnabaris</i> .
<i>Catheter</i> . κτηρ̄ instrum.		<i>Citriina</i> cera.
<i>Caucalis</i> . herb.		<i>Clematis</i> daphnoïdes.

(ly-

Clystères ^{ἄρες.}	Cuminum. Gyminum.
Coccina vestis.	Crucuma ^{κρούμα.}
Colchicum, herb.	Cuscuta. Calsutha.
Colcôthar.	Cygni. flores.
Colutza, ^{τέα} herb.	Cyclâmen-inis. Rad.
Corallina.	Cynorrhodi conf.
Corallinum Arcanum.	Cynosbati conf.
Coronopus, Rad.	Cypèri Rad.
Costinum. Oleum.	Cyprius lapis.
Cotyledon. herb.	Cytini flores.
Cratæogönon ^{γρόν.}	
Crocinum Oleum.	
Crystalinum sacchar.	

Cannabinas nutrit sylvas quam commodo nostro.

Carbasinum, ac spatii geminata monilia colli.
Castoreas siliquas bis sex perquirere cura.

Κενταυρίδας, σμύδ' α' δ' α' δ' α' β' α' δ' ο' ι' σ' φ' ι' μ' ο' δ' ε' α' μ' ν' ο' τ' α'.

Abrotanique graves & tristia *Centauria*.

Cadmia, *Chalciti*, *Chalcantho*, *Chalco* & adu-
sto.

Ardua Morus erat gelido contermina fonti.

Artemidisque Chamæpityosque, atque *Achrados*
herbæ.

Per juga *Chrysolithi*, positæque ex ordine gemmæ.

Chrysophraso, & sidus saxi stellantibus addit.

Hispida ponatur *Cinara*, & quæ dulcis *Jaccho*.

Ἄλλοτε κλημακίεσσιν ἐν ὄξει ἤψπτο τὸ θεῖον.

Coccina famosæ donas, & *Janthina* *Mœchæ*.

Et posuere inter virgulta *Corallina* cippos.

Porro *Coronopodis* radix astringit & aret.

Friget & abstergit *Cotyledon* atque resolvit.

Et *Crocino* nares myrrhinus ungat onyx.

Sic *Aretinæ* violant. *Crystalina* testæ.

Ordine sub primo *Cuscuta* calefcit, & aret.

L Tran

162 *Ortobotonia Medicorum.*
Transeat instabiles strenua *Cyaneas.*
Cyperum, *Ladanum*, *Sagapenumque* & *Traga-*
canthum.

D

<i>Daphnīnum</i> Oleum.		<i>Diarrhodon</i> Abbātis.
<i>Diacurcūma.</i>		<i>Diospyros.</i> herb.
<i>Dianūcum.</i>		<i>Dipbryges.</i>
<i>Diaphænīcum.</i>		<i>Drepax.</i> <i>Æcis.</i>
<i>Diaphorēsis.</i> <i>vor.</i>		<i>Dryopteris.</i> <i>epi.</i>

Corpore de patrio parvum *Pbænica* renasci.
At *Dipbryges* valde desiccatur ———
Psilothro faciēmq̄ue lavas, & *Dropace* calvama

E

<i>Ebēnum</i> lignum.		<i>Eranthēnum.</i> <i>Serap.</i>
<i>Empyēma.</i> <i>µµ.</i>		<i>Erica.</i> herb.
<i>Enēma.</i> <i>µµ.</i>		<i>Errhīnum.</i>
<i>Epilīnum</i> herb.		<i>Erythrodānum.</i>
<i>Epūlis.</i> <i>ιπυδῆς.</i>		<i>Exostōsis.</i> <i>voris.</i>

Fert *Ebenum* : Solis est *Thurea* virga *Sabæis.*
Calfacit & siccat, seu clamat amaror, *Erica.*
Λ' μβροσίαν ἐπὶ τῆς ἐν ἀνάτο Σῆς φέρου.

F

<i>Fagīnus.</i>		<i>Figulīnum</i> Vas.
Febrifuga potio.		<i>Formīca.</i>

Post vario nitens sub pondere *Faginus* axis.
Parvula nam exemplo est magni *Formica* labo-
ris.

Ga-

G

Gagates. | Glottides, aves,
Glaucinus color. | Gratiola. herb.

Nascitur in Lycia lapis, & prope gemma Ga-
gates.

Pallida donabit, Glaucina, Cosme, tibi.

H

Halimus. herb. | Hippolythus lapis.
Hedycrysi Troch. | Hippopotami dens.
Hedysarum herb. | Hippuris. *ἵππυρις*.
Heliochryson. herb. | Horminum.
Helleborine. herb. | Hydragogus. *ὑδράγωγος*.
Herba Paradis. | Hypeconum: herb.
Hierobotane. herb. | Hypericum.

Μείγματος Ἡδύκρυσι τίσσον ἐφαλομένον.

Horminum siccatur mediocriter atque calefcit.

Οὐρίαν ἵππυριον, εἰς ὕδατι οὐράκιον.

I

Jacæa herba. | Irynum Oleum.
Jantbinnus color. | Isatis herb.
Jasmynum Oleum. | Jujubæ.
Illecbra. herb. | Jujubynus Syr.
Intabus, Intabum. | Juniperinum Ol.

Coccina famosæ donas & Jantbina mæchæ.

Illecebris erat, & grata novitate morandus.

Intuba, jam teneris frondens lactucula fibris.

Nectit Isatis agrum, vel florea regna Priapi.

L 2

Lab.

L

<i>Labdanum</i> . <i>Ladānum</i> .		<i>Lentiscinum</i> lign.
<i>Lagopus</i> . herb.		<i>Leucosum</i> .
<i>Lampsana</i> . herb.		<i>Leucoinum</i> . Ol.
<i>Lapis Armēnus</i> .		<i>Leucographis</i> . herb.
<i>Lapis Lazūli</i> .		<i>Libanotis</i> . <i>ωτ'is</i> .
<i>Lathyrus</i> . herb.		<i>Litbantbrāces</i> .
<i>Laurinum</i> Ung.		<i>Lumbrici</i> .

Cyperum , *Ladanum* , *Sagapenumque* & *Tragacantum* .

Si mens aurita pendet *Lagopede* Flaccus .

Aur herbæ succum , *Lathyrus* quæ nomine fertur .

Καὶ ῥόδον , ἢ δ' ἰαλεπτοῦ αἰεὶ σπερματὸν αἰετῶ .

— Διὰ αἰθραίας αἰθραίας .

Lumbrici quoque terrestres miscentur *Olivo* .

M

<i>Macropiper</i> .		<i>Melnum</i> sem.
<i>Malabathrum</i> .		<i>Melopopo</i> . <i>πρ ποβ</i> .
<i>Martagon</i> . herb.		<i>Melopeponis</i> sem.
<i>Mastiche</i> .		<i>Miclota</i> . <i>ε'ρω</i> .
<i>Masticina</i> Pil.		<i>Mumia</i> .
<i>Melia</i> terra .		<i>Myosotis</i> . <i>ωτ'is</i> .
<i>Meliceratum</i> .		<i>Myrrinum</i> Ol.
<i>Melinum</i> <i>Oleum</i> .		<i>Myrtinum</i> . Ol.

Masticis addentur fractæ jam mollæ ferra .

Rugarum sulcos *lentisci* *Mastiche* tendens .

N. Nat

N

Narcissinum Ol.	Nenupharinum Ol.
Nardinum Oleum.	Nepeta. herb.
Nenuphar.	Nervinum Ung.

Sive apio *Nepetas* tereti cum Mastiche junges.

O

Ocimum, ocimum.	Ornithogalon. herb.
Oesyus.	Oppopanax-acis.
Omphacinum Ol.	Originum.
Onobrychis, herb.	Osyris. herb.
Opalus, lapis.	Oxalis-Ydis.
Ophioscorodon. herb.	Oxyratum.
Ophthalmia. morb.	Oxyrrhodinum.

Ocyma præterea, bulbive linuntur amari.

Oesyus, quid redolent, quamvis mittantur Athenis.

Βεβροχας, κεντος

Expirant autem *Panaces*, Absinthia tetra.

Cumque hoc absumi debet *Origanus* herba.

Sistraque erunt, nunquamque satis quæsitus *Osyris*.

Λ' ρητιου, Ο' χαλιδας τε και η' μερσαυτε λε' και τον.

P

Pampyni folia.	Periplœca. herba onca.
Papaverinum Ol.	Petroselinum.
Parulis. morb. oculis.	Peucedanum.
Peponis Sem. opus.	Phellodrys. edrus.
Perdicis Fel.	Philanthropus opus.
Periclymnum. herb.	Phyllitis herb.

L 3

Plā

Platanus. arbor.	Prasinus color.
Piperinum Ol.	Priapus.
Polygala. herb.	Propolis. <small>επιτα.</small>
Polygonatum.	Pfilothrum.
Polygonum. herb.	Ptisana.
Polytrichum.	Pylorus <small>κυλωρος.</small>
Pompholyx. <small>ζγος.</small>	Pyræthrum. <small>εθρος.</small>
Potamogiton. <small>επιτα.</small>	

Heu male tum mites defendat Pampinus uvas.
Lepra, Elephantiasis, Cancer, Gangræna, Pa-
rulis.

Seu fel Perdiciis parili cum pondere Mellis.

Φύλλα τε κασσίκευτα Περιχλωμειο φέρεσσ.

Peucedanumque sonat flammis, Erycinaque Tha-
ptos.

Jamque ministrante Platanum potantibus um-
bram.

Η λασι τῷ δ' αὐτῷ λυτο γένετα, καὶ φειδοι ἴσση

Hellepontiaci seruet tutela Priapi.

Pstolbro nitet aut acida nitet oblita Creta.

Fru mentum, Milium, Pisanamque, fabamque
solebas.

R

Raphanus.

Resina.

Ricinus. com.

Rubrica, ochra.

Semine vel Raphani permisto dulcia melle,

Resinam Veneto nec resecare luto.

Sanguine seu Ricini, quem Bos gestaverit ante.

Callacit & siccat bina sub classe Ricinus?

Exceptio siquid Masuri Rubrica notavit.

Sam-

S.

Sambucinus Syr.	Serapinum gum.
Sampsuchum.	Sclaminum Ol.
Samplichinum Ol.	Sesamum.
Sandaracha.	Sinapinum oleum.
Sandycis emp.	Sisari Radix.
Sanguisuga.	Smilax-acis.
Santalinum cerat.	Sophia Cbirurgorum.
Sapphirina Aqua.	Storax acis.
Sardönix. <i>ινε.</i>	Strobilus.
Saxifraga.	Strobilina resina.
Scariola.	Styracis Pil.
Schœnoprason.	Styracinum Ol.
Securidaca, herb.	Sycomorus arbor.
Scorium.	

Nataque jam veniant hilari Sampsücha canopo.
 Galbana, Sandaracham, Sampsuchum, ———
 Interdum Libico fucantur Sandyce pennæ.
 Marte fatos scires, timor abfuit ubera Sugunt.
 Cunctæ Saxifraga deficcant atque calefcunt.
 Σκόρδιον, και νεροβοπι, μισογυρ, θυμδα,
 Sesamon at leviter calet: occluditque meatus.
 Ductor cujus erat præfectus Sisara turmis.
 Et crocon in parvos, verum cum Smilace flores.
 Cum tibi sit Sophia par fama & cura Deorum.
 Aut Styracem torres, aut diri Vulturis alam.
 Non Storace Idæo flagrantcs picta capillos.

T

Taraxäcum.	Tribulus aquat.
Tetanus morb.	Trichomanes.
Tbalassina.	Tripölis. τριπολις.
Tragopögon. ἄγρον.	Tryphera. --- ερη.

Hinc tussis, spasmus, Tetanus, Dyspnœa, Catarrhus.

Auro includuntur, teriturque Tbalassina vestis.
Semina jaëta legunt, lolium, Tribulusque fatigant.

V.

Vagina.	Umbilicus.
Ventus sapo.	Vomica morb.
Vernix-icis.	Urachus.
Veronica.	Ureter. --- ερις.
Vesica.	Urethra. --- ηδρα.
Vicia.	Ustrea.

Vagina testis, quem cum distringere coner.
De prasino conviva meus, Venetoque loquetur.
Calfacit & siccatur Veronica, fugatque tumores.
Nam, displosa sonat quantum Vesica, pepedi.
Aut tenues fetus Vicia, tristefque lupini.
Et Phthisis, & Vomica putres, dimidium crus.

Z.

Zeopryum.	Zizypha-Jujuba.
Zibethum.	Zytogala.

Πυρέν ερεπτομένη πικρά κέλον ἤχι τάρως πέρ.
Ἡ δ' ε' τριφρομβραδὴ νεκλέ' ε' Γάλα τευχῶν γαστρὶς.

Non

Non fuerit hic forsan supervacaneum, Regulis duabus generalibus, quàm plurimis, in pronuntiandis dictionibus, difficultatibus mederi.

Regula prima generalis.

Adjectiva in *inus* a rebus animatis sensitivis deducta; item, Nomina Cognationum, item propria & Gentilia penultimam producant: ut, *Caro agnina*; *pinguedo anatina*; *stercus equinum*; *Syr. Byzantinum*; *sena Alexandrina*; *manna Calabrina*, &c.

Regula secunda generalis.

Adjectiva in *inus* à Rebus non animatis, (vid.) plantis, lapidibus, aliisque materialibus; (qualia sunt permulta à Græcis vocibus formata:) item, Adjectiva ab Adverbiis temporalibus, aut Substantivis quatuor Anni tempora notantibus, derivata, penultimam corripunt: ut *Acanthinus*, *Amaracinus*, *Cedrinus*, *Cypresinus*, *Faginus Glauçinus*, *Adamantinus*, *Amethystinus*, *Hyacinthinus*, *Diurnus*, *Crastinus*, *Pristinus*, *Perendinus*, *Hornotinus*, *Rotinus*, *Earinus*, *Tberinus*, *Oporinus*, *Chimerinus*, &c. *Matutinus* autem & *Vespertinus*, quia à nominibus *Matuta* & *Vespero* flectuntur, penultimam habent longam.

F I N I S.

T A-

TABULA POSOLOGICA

Dosibus Pharmacorum quorundam.

(Quæ in Pharmacopœa Londinensî
Novis. Edit. occurrunt.)

Expeditius computandis Accommodata.

In nonnullis ad amussim usque, in aliis
quàm proximè, Ingredientium pur-
gantium, &c. calculantur Quantitates.

Continentur in

<i>Arom. Caryophyllat.</i> ℥iv.	{ Ambr. grif. gr. 4. Moschi. gr. i.
<i>Arom. Rosat.</i> ℥i. gr. xii.	{ Ambr. grif. gr. i. Mosch. gr. ℥.
<i>Bened. Laxat. Spec.</i> ℥ii. gr. vii.	{ Diagyrii. Efulæ. Hermodact. an. gr. xv. Turpet. ℥℥.
<i>Caryocostini</i> ℥℥.	{ Diagyrii. Hermodact. an. gr. xv.
<i>Catholici</i> ℥vii.	{ Pulv. Senæ ℥i. Polypod. Rhab. an. ℥℥.

Com-

Continentur in

- | | | |
|-----------------------------------|---|---|
| Confect. Hamech. ℥iō | } | Diagryd. gr. viiſſ
Pulv. Senæ.
Agar. an. ℥i.
Epithym ℥ſſ.
Colocynth. in Deco-
cto gr. xv. |
| Confect. alkerm. ℥ ii.
℥ ii. | } | Ambr. grif.
Margarit. an. gr. i. |
| Conf. de Hyacinth. Spec.
℥ xi. | } | Ambr. grif.
Mofchi, an. gr. i. |
| Decoct. Epithymi, ℥iv. | } | Epithym.
Senæ, an. ℥iv.
Helleb. n. gr. xv.
Turpeth.
Myrob. chebul.
Indar. an. ℥ii.
Agaric. gr. v.
Polypod. ℥i. |
| Decoct. Senæ Gereon.
℥ iii. | } | Senæ, ℥ij.
Polypod. ℥ſſ. |
| Diacarthami. ℥iō | } | Diagrydij gr. ix.
Turpeth. gr. xviii.
CARTHAMI.
Hermodact. an. gr. xii |
| Diacodii ℥ix. | } | Capit. Papav. ℥iii ſſ. in
Decocto. |
| Diacbyl. Ireat. ℥iſſ. | } | — Pul. Irid. Florent. ℥i. |

Dia-

Continentur in

<i>Diacinnam. Spec.</i> ʒi ʒ.	< Moschi gr. i.
<i>Diaprun. solut.</i> ʒvi ʒ.	< Scammōn. ʒi.
<i>Diaphœnic.</i> ʒʒ. gr. xiv.	ʒ Diagryd. gr. xii. ʒ Turpeth. gr. xxxij.
<i>Diarrhod. Abbat.</i> ʒiii. ʒi.	ʒ Sem. frig. maj. ʒʒ. ʒ Moschi gr. ʒ.
<i>Diasatyr.</i> ʒx.	ʒ Moschi gr. i. ʒ Ambr. grif. gr. ʒ.
<i>Diascordii</i> ʒv. gr. xii.	< Opii gr. i.
<i>Diaturb. cum Rb.</i> ʒii. gr. xvii.	{ Hermodact. Turpeth. an. gr. xii. { Diagryd. gr. vi. { Rhabarb. gr. xv.
<i>Elect. Amar. major.</i> ʒi.	{ Aloes ʒii. < Thrpeth. { Rhabarb. an. gr. xv.
<i>Elect. Amar. min.</i> ʒv ʒ.	ʒ Epithym. gr. v. ʒ Aloes ʒi.
<i>Elect. è Citro solut.</i> ʒiii.	{ Diagryd. gr. vi. } Turpeth. gr. vii ʒ. { Senæ gr. ix.
<i>Elect. Lenitivi</i> ʒi.	{ Pulv. Senæ ʒi. < Polypod. & { Sen. in Decoct. an ʒi. Elect.

Continentur in

Elect. è Sassafras ʒ i. — { Ambr. grif. gr. i.
 — { Mosch. gr. ʒ i.

Elect. è Succo Rosar. ʒ iiii ʒ. < Diagyrii gr. xii.

Empl. Barb. magn. ʒ i ʒ. < Opii gr. i.

Empl. Cephalic. fort. ʒ i. { Piper. nigr.
 { Euphorb.
 { Pyrethri, an. gr. vi.

Emp. Diacalcit. ʒ vii ʒ. --- Vitriol. ust. ʒ i.

Empl. Epispastic. ʒ iiii. --- Cantharid. ʒ ii.

Emp. Hysteri. ʒ ii. ʒ i ʒ. { Gall. Moschat.
 { Alipt. Moschat. an. gr. i.
 { Moschi gr. ʒ.

Emp. Oxyroc. ʒ iiii. --- Croci ʒ i.

Empl. de Ranis ʒ i. --- Hydrargyri ʒ ʒ.

Hier. Diacolocynth. Spec. ʒ i. { Colocynth.
 { Agaric. an. gr. vi.

{ Colocynth.
 { Opopanac.
 { Sagapen.
 { Polypod. an. ʒ i.

Hier. Logadii ꝑ se. Elect. ʒ vii. { Diagyrid.
 { Agatic. an. ʒ ʒ.
 { Helleb. alb. & n. an. gr. i.
 { Sem. Thymel.
 { Euphorb. an. gr. vi.
 { Aloes opt. gr. v.

Mf.

Continentur in	
Mitbridati ℥iv. ℥ii.	--- Opii gr. i.
Moscbelai ℥i.	--- Moschi gr. i.
Pbilon. Magistral. ℥ss.	--- Opii gr. iv. vel v.
Pbilon. Rom. ℥ii ss.	{ Opii gr. ii ss.
	{ Sem. Hyoscyam. gr. v.
Pbilon. Persic. ℥iv.	{ Opii gr. ii ss.
	{ Sem. Hyoscyam. gr. v.
Pil. de Agarico ℥i.	{ Colocynth. gr. 4.
	{ Turpeth. gr. x.
	{ Agaric. gr. 6.
	{ Hier. picr. gr. 8.
Pil. Aggregativ. ℥i.	{ Diagryd. gr. v.
	{ Colocynth.
	{ Agaric. an. gr. 2.
	{ Turpeth.
	{ Aloës, an. gr. 6.
Pil. Aureat. ℥i.	{ Diagrydii,
	{ Aloë, an. ℥ss.
	{ Colocynth. gr. 2.
Pil. coch. major. ℥i.	{ Diagryd. gr. iv ss.
	{ Turpeth. gr. ix.
	{ Colocynth. gr. vi ss.
Pil. coch. min. ℥i.	{ Scammon.
	{ Colocynth.
	{ Aloës, an. gr. i℥.
Pil. de Cynogloss. ℥ss.	{ Sem. Hyoscyami,
	{ Opii, an. gr. i.

Pil.

Continentur in

Pil. Diambre ℥i. --- Ambr. grif. gr. i.

Pil. de Eupator. maj. ℥i. { Rhabarb. gr. vii.
 { Aloes ℥℥.

Pil. Fætidar. ℥i. { Colocynth.
 { Opopanac.
 { Sagapen.
 { Epithym.
 { Aloes, an. gr. 4.
 { Turpeth. gr. iii ℥.
 { Scammon. gr. ii ℥.
 { Efulæ Rad.
 { Hermodact. an. gr. i ℥.

Pil. de Gutta Gamand. ℥i. { Gutt. Gamandr. gr. ix.
 { Scamm. gr. 6.
 { Aloes, gr. 15.

Pil. de Hermodact. ℥ii. { Colocynth.
 { Turpeth.
 { Hermodact.
 { Sagapen.
 { Aloes, an. gr. iii.
 { Opopanac. gr. i ℥.
 { Eüphorb. gr. ℥.

Pil. Hier. cum Agar. ℥i. { Aloes ℥i.
 { Agaric. gr. 8.

Pil. Imperial. ℥i. { Agaric.
 { Senæ, an. gr. 5.
 { Aloes ℥℥.
 { Rhabarb. gr. 8.

Pil.

Continentur in

- Pil. de Lap. Laz.* ℥ii. gr. iv. { Epithym.
 { Agaric. an. gr. iv.
 { Lap. Lazul. gr. ii. §
 { Helleb. nigr.
 { Scammon. an. gr. i. §.
- Pil. Mechoacana,* ℥i. { Mechoacan. gr. viii.
 { Turpeth. gr. vi.
 { Efulæ gr. iii.
 { Fol. Thymel.
 { Sem. Ebuli,
 { Agaric. an. gr. iv.
- Pil. de Opopon.* ℥iii. §. { Colocynth.
 { Hermodact.
 { Sagapen.
 { Opoponac. an. gr. v.
 { Turpeth. gr. iv.
 { Scammon. gr. ii.
 { Aloes gr. xii.
- Pil. sine Quibus* ℥i. { Scammon. gr. vi.
 { Agaric.
 { Rhabarb.
 { Senæ, an. gr. iv.
 { Aloes gr. xiv.
- Pil. de Styrace* gr. vi. --- Opii gr. i.
- Pulv. Diasena* ℥i. gr. § Diagyrd. gr. vi.
 vi. § Senæ gr. xxiv.
- Pulv. Haly* ℥i. --- Sem. frigid. gr. vi.
 Pul.

Continetur in

- Pulv. Senæ comp. maj.* ʒi. — Senæ ʒß.
- Pulv. Senæ comp. min.* ʒß. } Senæ gr. xxxii.
- Pulv. Warricens.* gr. ʒi. — Scammon. gr. xii.
- Sacch. Perlat.* ʒi. — Margarit. præp. ʒi.
- Sief. de Plumbo* ʒiv. ʒß. — Opii gr. i.
- Sief. de Tbuere* ʒiv. — Opii gr. vi.
- Spec. cord. temperat.* ʒii ʒß. } Ambr. grif.
 } Mosch. an. gr. i.
 } Margarit. gr. xii.
- Spec. Dimarg. frig.* ʒii ʒß. } Sem. frig. maj. gr. viii.
 } Pap. alb. gr. ii.
- Spec. Diambra* ʒi. gr. } Ambr. grif. gr. iii.
 } Moschi gr. i.
- Spec. Diamosch. d.* ʒii ʒß. — Mosch. gr. i.
- Spec. Diamosch. am.* ʒiii ʒß. < Mosch. gr. i.
- Spec. Diatrag. frig.* ʒiii ʒß. } Sem. frigid. gr. viii.
 } Papav. alb. gr. iii.
- Spec. Diatvi. Sant.* ʒi. gr. iv. < Sem. frig. gr. xii.
- Spec. Liberant.* ʒv ʒß. — Abr. gr. Mosch. an. gr. ʒß.
- Syr. Cich. cum Rhab.* ʒvi. — Rhab. infus. ʒi.
 M Syr.

Continentur in

<i>Syr. de Epithm.</i> ʒi.	{	Epithym. ʒi.	} Infuf.
		Myrobal. ʒii.	
		Polypod.	
		Agar. an. g. 6.	

<i>Syr. de Mecon.</i> ʒix.	—	Cap. pap. coct. ʒiii ʒ.
<i>Syr. Papav. comp.</i> ʒix	—	Cap. pap. coct. ʒiii.

<i>Syr. de Pomis ma-</i> <i>gistr.</i> ʒi.	{	Senæ ʒi.	} Coct.
		Epithym. ʒi.	
		Rhabarb.	
		Agar. an. gr. ʒ.	

Syr. de Pomis purg. ʒvi. — Senæ infuf. ʒi.

<i>Syr. de Rbab.</i> ʒvi. ʒii	{	Senæ infuf. &
		Rhabarb. an. gr. xxv.

Syr. Ros. cum Agar. ʒvi. < Agaric. infuf. ʒi.

<i>Syr. Ros. cum Helleb.</i> ʒi.	{	Myrobal. ʒi. ʒii.
		Senæ,
		Polypod.
		Epithym. an. ʒ ʒ.
		Rhabarb. ʒ ʒ.
		Helleb. n. gr. iii. ʒ.

Syr. Ros. cum Sena, ʒ6. < Senæ ʒi.*Tberiac. Androm.* ʒiv. < Opii, gr. i.*Tberiac. Londin.* ʒi. — Opii, gr. i.

<i>Trocb. Alipt. Moschat.</i> ʒii ʒ.	{	Ambr. grif. gr. iii.
		Moschi. gr. ʒ.

Trocb.

Continentur in

- Troch. de Carabe ℥i. — Opii gr. i.
- Troch. Gall. Moschat. ℥℥. { Ambr. gris. gr. iii.
Moschi gr. ℥.
- Troch. de Lign. Aloes, ℥v. { Ambr. gris. gr. iii.
Moschi gr. ℥.
- Troch. de Terra Lemn. ℥ii. — Opii gr. i.
- Troch. è Violis solut. ℥ii ℥. { Scammon. gr. iv.
Turpeth. gr. xxiv.
- Trypber. maj. ℥vi. { Scor. ferri,
Myrobal. an. ℥i.
Moschi gr. i.
- Trypber. solut. ℥℥. { Diagyrd. ℥℥.
Turpeth. gr. xii.
- Ung. alb. Camphorat. ℥vi. < Camphor. gr. vii.
- Ung. Enulat. cum Merc. ℥i. < Hydrargyr. ℥ii.
- Ung. Neapolitan. ℥i — Hydrargyr. ℥i.
- Ung. Tutia, ℥iii. { Lap. Tutiz ℥i.
Lap. Calaminar. ℥℥i



CATHARTICORUM SIMPLICIUM

Doses

In Substantia :

- A**garicus. ℥i. ℥i. ℥ii.
- Aloe ℥i. ℥i. ℥ii.
- Bryon. Rad. ℥i. ℥℥. ℥i.
- Carthamus. ℥i. ℥℥. ℥vi.
- Cassia fistula. ℥℥. ℥i. ℥ii.
- Cataputia minor. Bacc. num. x. Fol. 4. ℥.
- Colocynthis. gr. vi. ℥℥. ℥i.
- Ebuli Sem. ℥i. ℥ii. ℥i.
- Ebuli Succus. ℥℥. ℥v. ℥vi.
- Ebuli cort. ℥i. ℥i℥. ℥ii.
- Elaterium. gr. i. 2. 3.
- Epithymum. ℥i. ℥ii. ℥℥.
- Esulæ cort. gr. vi. xii. xv.
- Euphorb. gr. iii. 6. 12.
- Frangul. cort. intern. ℥i. ℥i℥. ℥ii.
- Gratiolæ Fol. ℥i. ℥ii. ℥i.
- Gutta Gamandree. ℥℥. ℥i. ℥℥.
- Helleb. nigr. gr. xv. ℥i. ℥ii.
- Hermodactyl. ℥ii. ℥iv. ℥ii.

Jala-

Catharticon. simp. Doses. 161

Jalapium. ℥i. ℥i. ℥iv. ℥i
 Ireos Succus. ℥℞. ℥ii. ℥iii.
 Lap. Armen. ℥℞. ℥i. ℥i℞.
 Lap. Lazuli ℥℞. ℥i. ℥i℞.
 Manna. ℥i. ℥ii. ℥iii.
 Mechoacana. ℥ii. ℥i℞. ℥ii.
 Mezerei Fol. cort. gr. vi. xii. xv.
 Myrobalani. ℥ii. ℥vi. ℥i.
 Opopanax. ℥℞. ℥ii. ℥i.
 Polypod. ℥ii. ℥vi. ℥i.
 Rhabarb. ℥i. ℥i℞. ℥ii.
 Ricini nuclei. Num. 4. 8. 12.
 Rosar. Dam. Succus. ℥℞. ℥i℞. ℥ii.
 Sagapenum. ℥℞. ℥ii. ℥i.
 Scammonium. gr. vi. xii. ℥i.
 Sena. ℥ii. ℥i℞. ℥ii.
 Soldanella. ℥℞. ℥ii. ℥i.
 Spina Cervina. Baccæ, Num. 30. 40. 50. Succus
 ℥ii. ℥℞. ℥vi.
 Tamarind. ℥i. ℥ii. ℥iii.
 Turpethum. ℥ii. ℥i. ℥iv.

Hiscæ addi possunt.

Aquæ Minerales. ℥iii. ad ℥viii.
 Brasicæ jus. ab ℥i.
 Crem. Tartari. ℥ii. ℥iii. ℥℞.
 Genistæ flores. Succus ℥℞. ℥vi. ℥i.
 Gum. Guajaci. ℥i. ℥iv. ℥ii.
 Lac Ebutyratum. ℥ii. ℥iii.
 Lac recens mulctum. ad ℥i.
 Mercurialis. Mi. coctum in brodio.

M 3

Ol.

Ol. Sem. Lini ꝑiii. iv. vi.
 Perfici Flor. Succus ꝑss. ꝑvi. ꝑi.
 Pruna Damasc. macerata. Numi 12. 16. 20.
 Pruni Sylv. Flores succus. ꝑss. ad ꝑi.
 Sambuci turiones pulv. ꝑi. ꝑii.
 Serum Lactis. ꝑii. iii. iv.
 Terebinth. Venet. ꝑiii. ꝑss. ꝑvi.
 Violarum Succus. ꝑi. ꝑi. ꝑss. ꝑii.



I N D E X ¹⁸³

Morborum, Curationum, &c.

A

A *Bortum probibentia, Fætum roborantia, &c.*
 Aq. Embryon. Aq. Horm. c. Aq. Lamii
 c. | Caudel Nenuph. | Cerev. Embryon. Emp.
 Smeçt. | Emulf. Dactyl. | Sacch. Torm. | Spir.
 Embryon. Tab. Embryon. |

Alexiteria, Bezgartica, &c. Aq. Epidem. Aq.
 Laçt. Alexit. Aur. potab. Aur. Vitæ. | Bez. A-
 nimal. Bez. min. | Bolus Alexiter. | Emulf. ex-
 pullf. | Enem. Alex. Flor. Salis | Infuf. Sanct. |
 Lap. c. yerv. L. de Goa. | Mixt. Simp. | Pulv.
 Albus. P. Cantian. Pul. Panon. rub. Pul. Pur-
 pur. | Sal. Tart. Volat. Sal. Viper. | Spir. Sal.
 Arm. Spir. Sambuc. Spir. Ther. camph. Spir.
 Viper. Spir. Vitriol. diaph. | Sulph. Aurat. |
 Tab. de Angel. | Tinct. Bez. Tinct. Virgin. |
 Aq. Alex. & Proalex. D. G. |

Alopecia cura. Aq. Crinal. | Ol. Chartæ. |
 Ol. Τριχοειδ. | Pul. Crinal. | Ung. Crinific.

Alvi fluxibus, Diarrhœa, &c. Remedentia.
 Alum. dulc. Alum. Febrif. | Bez. Animal. Bez.
 Mart. | Caudel. Amygd. | Laudana. | Sal. Li-
 tharg. Tinct. Ros. | v. *Astringentia, Opiata, &c.*

Aluminata ex Alum. preparata, &c. Alum.
 dulc. Alum. Febrif. | Aluminatum. Aq. Alumin.
 Aq. fort. Aluminata. Aq. Herpet. | Arc. Alum. |
 Lac Alum. | Lap. Medicam. L. Salut. | Pul.
 sine pari. P. Uvular. | Sal. Alum. | Serum A-
 lum. | Spir. Alum. d. | Suppol. Aluminof.

M 4 Am-

Ambusta, Inflammationes, &c. Sanantia. Bals. Magistr. B. Lucat. | Magistr. Saturni | Mel. Sapon. | Ol. Cremor. Ol. Pomof. | Tinct. Ceruff. | Ung. Albumin. Ung. Antipyret. |

Analeptica. v. Restaurantia.

Angina, oris & faucium Ulceribus, &c. Medentia. Catapl. Cynanch. | Emp. Synanch. | Garg. Synanch. | Linct. Synanch. Tab. Antisy-nanch. | v. *Aphtha.*

Animi deliq. & Syncope remedia. Aq. Cin-nam. cardiac. | Julap. perlat. Jul. Vitæ | Spirit. Alk. Spir. Ambr. Spir. Embryon. | Tab. grif. v. *Cardiaca.*

Anodyna, Paregorica, &c. Aq. Pneumon. | Bals. Anod. Bals. Magistral. Bals. Nucist. Bals. Sulph. Rul. Bals. Tartari. | Bez. Lunar. | Butyr. Amygd. | Cerat. Alb. | Crystal. min. | Dec. Pacif. | Emp. Diagalb. Emp. Opiat. Emp. Smect. | Ens Vener. | Extr. Paregor. | Iniect. alb. Iniect. ben. | Laudana omnia. | Liguor. Limac. | Nitr. fixat. Nitr. sulph. | Ol. Chartæ. Ol. Heracl. Ol. sapon. Ol. Tabac. | Pil. Pacif. | Sal. Urin. Volat. | Spir. Camph. | Sul-ph. Vitriol. narcot. | Ung. Paregor.

Antimoniata ex Antim. &c. præp. Antihect. Po-ter. | Ant. diaph. Ant. diaph. fix Ant. medic. Ant. resuscit. | Aq. Stim. sulph. Bals. sulph. antim. | Bez. Jov. B. Lunar. B. Mart. B. miner. B. Solar. | Cerev. Catapl. | Ceruff. ant. Ceruf. Mart. | Cinnab. antim. | Dec. ant. | Elect. alb. | Febrif. Riv. Fl. ant. Fl. Ant. diaph. | Magistr. Antim. diaph. | Merc. Vitæ corr. & purg. Nitrum Antim. | Ol. Antim. saccharat. | O-xyfacc. emet. | Panac. aur. Pan. cathart. Pan. Hartm. | Pil. Antim. Pil. Basil. P. Cantian. P. Cornach. P. Liliac. | Regul. Jov. Reg. Lun. Reg. Mart. Reg. Solar. Reg. Vener. | Sulph. antim. Sulph. anti-m. Comb. Sulph. aurat. | Tab. antim. | Tart. Ant. Tart.

INDEX:

185

Tart. Emet. Tart. Vitriolat. antijmoniale. Tart.
 Vitriolat. Emetico-purg. | Tinct. Ant. Emet.
 Tinct. Antim. purg. |

Aperientia. v. *Eopbractica*.
Aphthas, *ulcera oris*, &c. *Sanantia*. Aq. Mel-
 lum. | Dec. Ulmi. | Garg. alb. G. *Synanch*. |
 Linim. Mellum. | Tab. Antisyanch. | v. *Plu-*
ra inter Aluminata, Vitriolata, &c.

Apoplectica, *Apoplexia*, &c. *remed.* Balf. A-
 pop. | Bez. Lunar. | Calx. Lunæ. | Catapl. A-
 popl. | Elix. Vitæ. Elix. Vitriol. | Garg. Apo-
 plect. | Pom. Ambræ. | Spir. Sal. coag. Spir.
 Sang. | v. *Cephalica, Epileptica, &c.*

Apostemata Curantia. Aq. Chalybeat. | Balf.
 Sulph. Anifat. & Terebinthinat. | Pil. Matth. |
 v. *ulcera.*

Appetitum Juvantia, &c. Aq. Pneumon. |
 Elect. Caryophyllat. | Nitrum Cachect. v. *Sto-*
machica.

Arthritica. Arthritidis, Podagra, &c. remed.
 Allium condit. | Aq. Hungar. Aq. Omn. flor. |
 Balf. Anod. Balf. Sulph. miser. Balf. Tartar. | Ca-
 tapl. Podagric. | Cicer. Tartari. | Cinnab. Antim. |
 Dec. Ambros. Dec. Pacific. | Diatart. Elect. Duc-
 Sab. | Emp. Opiat. Emp. Podagric. Emp. Smeft.
 Emp. Solean. | Fottus Arthrit. | Infus. Arthrit. Infus.
 Sancta | Jup. diaph. Jup. nitrat. | Landana. | Li-
 quor. Limac. | Magnes præp. | Mel. sapon. | Ol. Sa-
 pon. Ol. Tabac. | Pedilav. Podagric. | Pil. Antipo-
 dagr. Pil. Matth. Pil. Pacific. | Pul. Arthrit. Pul.
 Hermod. c. Pul. Lateral. Pul. Solean. Pul. Sternu-
 tat. | Sal armoniac. volat. Spir. Salis coag. | Vinum
 arthrit. Vin. Arthrit. purg. | v. *Anodyna, Opiata, &c.*

Asthmatica, Asthmatis, Dyspnea, &c. remed. Allium
 condit. | Aq. Beechie. Aq. Bened. c. Aq. Cinnam-
 cum Ox. Sq. Aq. Digitalis. Aq. Pector. | Balfama
 Sul-

Sulphurata. | Cerev. Butl. | Conf. Nicot. | Elect.
 Asthmat. | Elix. Salutis | Extr. Petic. | Flor. Benz.
 Fl. Sulph. alb. | Infus. Cachect. Julap. Asthmat. |
 Lac. Ammon Lac. Benz. Lac. Sulph. Liguam.
 Sulph. | Nitr. Saturn. | Ol. Sacch. simp. &c. | Pasta
 Hippatri. | Pil. Sinap. Pil. Styracin. | Pul. Asth-
 mat. Pul. Epidem. aur. | Serum Sinap. | Sp. Hyssop.
 Spir. Milleped. Spir. Nitri d. | Syr. Balsam. S. de
 Myrrh. S. de Peto. S. Sulph. S. Tolut. Magist. |
 Tab. Divin. T. Helen. T. Sapon. | Tinct. Asth-
 mat. T. Melamp. T. Sulph. | Vin. Hydrop. | Ung.
 Solcar. | v. *Pectoralia, Pulmon. &c.*

Astringentia, Stryptica, &c. Aq. Styptica. | Bez.
 Martial. | Chaleanth. rubef. | Ol. Mart. | Pil. re-
 string. | Pul. Uvular. | Sypt. Regis. | Syr. Cha-
 lyb. corallat. | Terr. Vitriol. d. | v. *Alumina-
 ta, Vitriolata, &c.*

Atropia Conducentia. Emuls. Daetyl. | Liq.
 Limac. | Dec. Limac. Syr. Lumbric. | v. *Re-
 staurantia.*

Auditum Juvantia. Aq. Crinal. | Injecl. Au-
 ric. | Mastichat. | Ol. Balsamic. | Pil. Masti-
 chat. | Sp. Milleped. | Turund. acoustic. |

Aurium Dolores, Tinnitus, &c. sedantia. Ball.
 Sulph. Ruland. | Injecl. Auricul. | Ol. Balsa-
 mic. Ol. Chartæ. Ol. Heracl. |

C.

Cachectica. Cachexia cura. Antim. diaph. Antim.
 diaph. fix. Antim. Medicam. | Dec. amar. | Cerev.
 Butl. | Elect. alb. | Essent. Mart. | Extr. Diatesis.
 Infus. cachect. | Magist. Ant. diaph. | Mars potab. |
 Nitr. cachect. | Panis de Viper. | Pil. de Ammon-
 mag. | Pul. Martial. c. | Sal. Urin. Volat. Syr. Jo-
 vial. | Tab. Antim. | Tart. Chalyb. | Tinct. An-
 tim.

tim. purg. T. Armon. Tinct. Hieræ. T. Martis. |
v. Antimoniata, Martiata, Hepatica &c.

Calculi renum ac Vesica remed. Aq. Omn. flor.
Aq. Persic. c. | Bals. Magistr. B. Tart. | Enem. col-
lic. Enem. oleos. Enem. terebinth. | Nitr. Her-
maphrod. | Ol. Ludi. Ol. Vitriol. d. | Pulvad
Calcul. | Sal. Viper. | Testes Apri præp. | v.
Nepbritica.

Camphorata, ex Camphora, &c. præpar. Aqua
Camphoræ. | Balsam. Anodyn. | Elix. Cam-
ph. | Emp. Camph. | Enem. Hyft. | Front. Ce-
phalalg. | Julap. Hyft. Camph. | Liq. Cepha-
lalg. | Mixt. simp. | Pilul. Castitat. Pilul. Hy-
ster. | Spir. Camph. Sp. Theriac. camph. | Tin-
a. Ceruf. | Vitriol. Camph. | Ung. Antipyr.
Ung. Facial.

Cancris remed. Arc. Corall. | Bals. Saturn. | Ce-
rev. Scroph. | Croc. Jov. Linim. simp. Magistr.
Saturn. | Merc. sublim. rub. & flav. | Ol. Bu-
fon. Ol. Ranar. |

Capitis Ulcera. v. Tinea.

Cardiaca, Spiritus Resicientia, &c. Aq. Caryoph.
Aq. Cinnam. Cardiac. Aq. Cordium c. Aqua
Lact. card. | Cardiac. cœlest. | Elæosacch. card. |
Elix. Vitæ. | Flos Cordial. & Cardiac. magn. |
Julap. perlat. Julap. Vitæ. | Lap. de Goa. | Miv.
Borrag. | Nitr. Corall. Nitr. perlat. | Pul. Car-
diac. corallat. Eborat. & perlat. Pul. Pannon.
rub. Pul. Purp. | Rosa Solis | Sacch. Ambrat. &
Caryoph. | Sal. Corali. | Spir. Alk. Spir. Corall. |
Syr. Cardiac. aurat. Syr. Sambuc. c. | Tab. de
Angel. T. de Aurant. T. Diamb. T. gris. T.
de styrac. | Tinct. Bezoart. Tinct. Corall. Tinct.
Melits. Tinct. Perlar. Tinct. Virgin. | Vin.
Hippocrat. | Aq. Cordial. & Tinct. Cordial.
D. G. | v. Alexiteria, &c.

Car-

Cardialgie cura. Diacreta. | Emull. Cretac. |
Jul. Cretac. | Pul. Anticardialg. Pul. Griseus. Pul.
Cardiac. rub. | Tab. Cardialgic.

Carminativa. Flatus disquietentia, &c. Aqu.
Chamæm. e. | Conf. Aurant. | Elæosacch. Carmini.
& Fœnic. | Elix. Salut. Elix. Vitæ. | Ol. Balsam. |
Pul. Lateral. Pul. Peptic. | Rosa Solis. | Spiritus
Ceraf. Spirit. Embryon. Spir. Junip. | Tab. de Au-
rant. T. Carmin. T. Fœnic. T. de Piper. | Tinct.
Asthmat. Tinct. Cardam. Tinct. Carui. Tinct.
Chamæm. Tinct. Piper. Tinct. Rhab. | Aq. Abl. c.
& Aq. Chamæm. c. D. G.

Catarrhalia, Catarrhi, &c. Remed. Balf. Sulph.
Anifat. Benzoinat. &c. | CasheW. | Dec. Antim. |
Elix. Vitriol. | Emp. Burgund. Emp. catarrhal.
Emp. nuchal. | Extr. Paregor. | Fl. Benz. Flor.
Sulph. alb. | Lac. Sulph. | Laudana omnia. | Mag.
Benz. | Mixt. Tubul. | Ol. Vitriol. d. | Pil. Ca-
tarrh. Pil. Matth. Pil. Pacif. Pil. Styfacin. | Pul.
Cucuph. Pul. epidem. aur. Pul. Pect. | Sulph. Vi-
triol. narcot. | Syr. de Croco. S. de Rapis. S. de
Sulph. S. Tolut. mag. | Tab. Amygd. Tab. Ros.
Tab. de styrac. | Tinct. Amygd. Tinct. Guajac.
Tinct. Sulph. | Extr. Catarrhal. D. G. | v. *Opiata,*

Sulphurata, &c.

Catarrhi suffocativi Remed. Conf. Nicot. | Pil.
de styrac. | Syr. de Peto. | v. *Asthmatica, &c.*

Cephalica, Capitis morbis proficua. Aq. Cephal. |
Balf. Apoplect. | Bez. Vener. | Catapl. Cephal. |
Cerev. Butl. | Emp. Catarrhal. | Pil. Vatican. |
Sacch. ambrat. Sacch. Caryoph. Spir. Ceraf. Spirit.
Vini succinat. Spir. Vitrioli Philos. | Tab. Diamb.
Tab. de Piper. | Tinct. Succin. | T. Melamp. T.
Serpyll. Vitriol. Lunz.

Cephalalgia remed. Aq. Cephal. | Balf. Magistr. |
Emp. Burg. | Frontal. Cephalalg. | Liq. Cephalalg. |
Ol.

Ol. Sapon. | Pil. Matth. & Pacific. | Pul. Cucusph. Pul. Sternut. | Ros. Vitrioli. Rosa Solis. | Tab. Diamb. | Tinct. Melamp. Ung. Cephalalg. | v. *Cephalica*, &c.

Chalybeata, v. *Martiata*.

Chlorosi remedia. Elect. Chalybeat. | Essent. Martis. | Infus. Cachect. Spir. Vitriol. Martial. | Syr. Jovial. | Tinct. Antim. purg. Tinct. Armon. Tinct. Martis aur. | Vin. chalyb. v. *Antimoniata*, *Cachect. Martiata*, &c.

Clavorum, & *Verrucarum cura*. Balf. magistr. | Cauter. Lunar. Emp. Diagalb. | Liquor Limac. Ol. virid. æris. |

Colica Colica, *Uliaca*, &c. *remed.* Allium condit. | Aq. Chamæm. c. Aq. Pneum. | Balf. Magistr. | B. Sulph. anisat. & succinat. | Cathart. Cæsar. | Conf. Aurant. Croc. Ven. Elect. Piper. | Enem. colic. & oleof. | Fl. Sulph. alb. | Lac. Sulph. | Mag. Saturn. Mixt. Anticolic. | Ol. Balsam. | Pil. Anticol. Pil. de Sagap. | Pul. Anticol. Pul. Lateral. | Sacch. Samb. | Sal. Arm. volat. oleof. | Spir. Nitri d. Spir. Sal. coag. Suppos. alumin. | Test. equi præp. | Tinct. Junip. Tinct. Succin. | v. *Anodyna*, *Carminativa*, *Opiata*, &c.

Columella relaxata *conducit* Puly. Uvularis.

Contractura, v. *Spasmus*.

Contusionum remedia. Aq. Chalyb. | Balf. Lucatel. | Balf. Magistr. | Emp. Smect. | Ol. Sapon. | Pul. ad catum. |

Convulsiva, v. *Epileptica*.

Cordis Palpitationis & *Tremoris medela*. Pul. Griseus | Cardiac. Cœlest. | Elect. Caryoph. | Sal. Armoniac. Volat. oleof. | Tinct. Meliss. v. *Cardiaca*.

Cosmetica, *Cutanea*, &c. Aq. Cosmet. Aq. Venust. Arc. Cosmet. | Cerat. alb. | Flo. Bismuth.

th. & Zinci | Lac. Merc. | Mag. Bismuth. |
 Mel. Sapon. | Ol. Cosmet. Ol. Talch. Ol.
 Tritic. Ol. Viper. | Pilæ odor. | Savan. Cosmet. |
 Spir. Benz. | Tinct. Ceruf. | v. Tartarea, Ni-
 srata, Aluminata, &c.

Crapula, Ebrietatis, &c. cura. Pil. Crapular.
 P. Matth. P. Pacif. | Spir. Rhæad. crapular. |
 Tinct. Absinth. |

Cuprea, Veneræ. Ex cupro, &c. præp. Balf.
 Vener. | Bez. Ven. | Croc. Ven. | Flor. virid.
 æris. Ol. virid. æris. | Regul. Ven. | Spir. Ven. |
 Tinct. Veneris. |

Cutis Scabritiem emendantia. Ol. Tritic. Ol.
 Viper. | Pilæ odor. v. *Cosmetica.*
Cynanchica. v. Angina curantia.

D.

Dentes candidos reddit Dentifric. Dominar.
Dentitionem faciunt. Dentifric. Infant. &
 Torquis Infant.

Dentium Dolores sedantia. Alum. dulc. | Arc.
 Alum. | Emp. Nuchal. | Masticat. | Ol. Car-
 thæ. Ol. Heracl. Ol. Tabac. | Pil. Matth. Pil.
 Pacif. Pil. Masticat. | Spirit. Tabac. | Tinct.
 Guajac. Tinct. Odontalg. | Torq. Infant. | v.
Anodyna, Opiata, &c.

Depilatorium. Ung. Depilatorium.

Diabetis cura. Aq. Bened. simp. & comp.

Diaphoretica. v. *Sudorifica.*

Diarrhæa. v. Alvi Fluxus.

Diuresica. Urinam Cientia, &c. Alkek. cond. |
 Aq. Cucum. comp. Aq. Cynosbat. c. Aq. omn.
 Flor. Aqu. stim. sulph. | Balf. Lucat. Balf.
 Succin. | Conf. Hepat. corallit. | Crem. Hord. |
 Croc. Ven. | Dec. Diuret. Augen. | Elect. Junip. |
 Flor.

I N D E X.

191

Flor. Sal. Armon. | Jul. Fragor. | Mars diaph.
Mars Fulm. Nitr. Hermaph. | Pil. Matth. Pil.
Pacif. | Sal Diuret. S. Martis Cathart. S. Polychr.
S. Tart. S. Tart. Volat. | Silic. præp. | Sp. Alum.
d. Sp. Ceraf. Sp. Junip. Spir. Milleped. Spir. Nitri
Spir. Nitri dulc. Spir. Sal. Arm. Spir. Sal. Arm. Suc-
cinat. Tartarifat & Calybeat. Spir. Sal. Coag. Sp.
Sal. Mart. | Syr. Lumbric. | Tinct. Antim. f. Coral.
T. Junip. Tinct. Serpyll. Vin. Ecphract.

Dorsi doloris & infirmitatis remedia. Aq. La-
mii comp. caudel. Nenuph. | Emp. Smect. |
Emuls. Dactyl. |

Dysenteria remedia. Butyr. Cerae | Chalcant. rubef. | Dec. Dysenteric. Enem. Dysenteric. Enem. Balsamic. | Pilul. Matth. Pil. Pacif. | Sal. Litharg. | Ter. Vitriol. d. | Tinct. Ros. | Trag. gran. Actes | v. *Opiata, Astringentia, &c.*

Dyspnœa remed. v. Astmatica.

E.

Eccoprotica. v. Laxantia alvum.

Ecphractica, Aperientia, &c. Ens Vener. | Extr. Ecphract. | Infus. Sancta. | Nitr. Cathart. Nitr. Hermaph. | Spir. Alum. d. Spir. Millep. Spir. Nitri d. Spir. Sal. Armoniac. Chalybeat. Spirit. Sal. Martial. Spirit. Viperar. Spir. Vitriol. Diaph. Spir. Vitriol. Mart. Spir. Vitriol. Philosoph. Spir. Vitriol. Tart. | Sulph. Vitriol. Martial. | Syr. Lumbric. Syr. Sider. Tart. Antim. Tart. Chalybeat. | Tinct. Antim. purg. T. Armon. T. Ferri. T. Mart. | Vin. Ecphract. | Vitriol. Mart. | v. *Martiatæ.*

Elephantiasis. v. Lepra.

Emetica v. Vomitoria.

Emmenagoga. Menses moventia, &c. Aq Chamæm. comp. Essent. Mart. | Extr. Fellis. | Mars

Mars fulm. | Pedilav. emmenag. | Pulv. Oxy-
toc: | Spir. Junip. Spir. Sal. Arm. chalyb. | v.
Plura inter Chalybeata, Hysterica, &c.

Empyemati proficua: Aq. Bened. Aq. Tussilag.
c. | Tab. Saponac. v. Pectoralia &c.

Epbelides maculas curant. Aq. Bened. | Savan.
Colmet.

Epileptica, Epilepsia, Convulsionum, &c. Re-
media. Aqu. Hirundin. Aqu. Picar. c. | Bals.
Succin. Bals. sulph. anifat. | Bez. Lunar. | Calx
Lunæ. | Cinnab. Antim. | Corv. Epilept. | Dec.
Digital. | Elect. Epilept. | Elix. Vitriol. Elix.
Vitæ. | Emulf. Pæon. | Luna Potab. | Ol. He-
ract. Ol. Milvir. Ol. Sapon. | Pul. Cinnab. c.
Pul. Epilept. | Ranar. Hepat. præp. | Regul.
Lunar. | Secundin. præp. | Spir. Ceraf. Spir. c.
c. succinat. Spir. Embr. Spir. sang. Spir. Vener.
Spir. Vini succinat. | sulph. Vitriol. Sulph.
Vitriol. n. reotic. | Syr. de Peto. | Testes A-
pri, & Equi præp. | Tinct. Succin. Tinct. Ven. |
Vitriol. Lunæ. | v. Antimoniata, Vitriolata,
Cephalica, &c.

Epiphora oculorum cura. Aqu. Camphorat. v.
Ophthalmica.

Equos asthmaticos curat, & macilentos impin-
guat. Pasta Hippatri.

Erysipelatis, Rosa, &c. remed. Bez. Lunar. | Lap.
Medicam. Lap. Salutis. | Linim simpl. | Ol. Cre-
mor. Ol. Ranar. | Ung. Hæmorrhoid. |

Expectorantia, Beccica, &c. Apoz. potenter
Expector. | Aqua Digital. | Balsam. Sulphuris
Knæph. | Linct. Bened. Linct. expect. | Loh.
alb. Loh. Domest. | Mixt. Tubular. | Pilul. de
Pice. | Syr. de Myrrh. | Tab. Saponac. | Ma-
sticator. | Pil. Mastichator. | v. Asthmatica,
Pectoralia, &c.

Faciei

F

Faciei Ruboris, Pustularum, &c. remed. Acer. Litharg. | Aluminat. | Aq. Bened. Aq. Mercur. | Cerev. Catapl. | Dec. Rubiæ. Tinctur. | Lac. Mercur. | Mag. Saturn. | Ol. Ranar. | Ung. Facial. | v. *Cosmetica.*

Febrifuga. Februum & Febricitantium remed. Alum-Febrif. | Antifebr. Conchar. | Aq. Febrif. Aq. Formicar. | Arcan. dupl. | Dec. Bez. Jov. Bez. Solar. | Catapl. Solear. Croc. Ven. | Dec. Ambros. | Diatess. potab. | Emp. Febrifug. | Epicarp. Febrif. | Extr. Febrifug. River. | Flor. Sal. Arm. Martiat. | Lac. Alum. Lap. G. yerv. Lap. de Goa. | Merc. præcip. per se. | Mixt. simp. | Nitr. Antim. Nitr. Corallat. Nitr. Hermaph. Nitr. Perlat. Ol. Antim. saccharat. Pil. Antim. Pilul. Matth. Pil. Pacif. Pilul. de Sagap. | Potio febrif. | Pul. Antipyr. Pul. Febrif. certus. Pul. Pannon. rub. | Sal. Alum. Sal. Diuret. Sal. Febrif. Sal. Litharg. Sal. Viperar. | Sedativ. Arch. | Serum Alum. | Spir. Alum. Spir. Camph. Spir. Mann. Spir. Nitri. Spirit. Nitri d. Sp. Sal. Arm. Spir. Sal. coag. Spir. Saturn. Sp. Viper. Sp. Vitriol. coag. Sp. Vitriol. Philosoph. | Sulph. Aurat. | Tartar. Antim. T. Chalyb. Tartar. Vitriolat. Antimoniale. T. Vit. Emeticopurg. | Tinct. Cathart. T. Hieræ, T. Ros. T. Saturn. T. Stomach.

Fissuras, Rbagades, &c. Sanantia. Ol. Tritic. | Syr. ad Fissuras. | Ung. ad Fissuras. |

Fistular, Ulcera, &c. curantia. Aq. Alumin. Aq. chalyb. | Bals. Saturn. Bals. Sulph. Antimon. Bals. Vener. | Croc. Jov. | Magist. Saturn. | v. *Ulcera.*

N

Fi-

Fistula lacrymali conducit Aq. Ophtalm. Sapph.
 v. *Ophtalmica*.
Flatus discutientia. v. *Carminativa*.
Fœtum *Roborantia*. v. *Abortum prohibentia*.
Fœtum mortuum & *Secundinas expellunt* Bals.
Nucist | *Testes equi præp.* | &c. v. *Emmenago-*
ga fortiora.
Fontanellas apertas servant Emp. *Adhæsiv.* | *Pi-*
sa Lutea, rubra, & Viridia. |
Puranculus. v. *Paronychia*.

G

Gangrenas præcauentia. Ol. *Ranar.* | *Tinct.*
Myrrhæ.
Gonorrhœæ Remedia. *Candel.* *Nenuph.* | *Emul.*
de Avellan. *Emull.* *Dactyl.* | *Gelat.* *Ichthyoc.* |
Inject. *alb.* *Inject.* *ben.* | *Lac.* *Alum.* | *Merc.*
præcip. virid. | *Pilul.* *Castitat.* *Pil.* *cretac.* *Pilul.* *de*
creta Palm. *Pil.* *Restring.* | *Potio alba.* | v. *Sy-*
phylica, Mercuriata, &c.

H

Hæmoptoica. *Linct.* *hæmopt.* | *Miv.* *Consolid.* |
Pul. *hæmopt.* | *Syr.* *hæmopt.* | *Tab.* *hæmopt.* |
Tinct. *Hæmatit.* | v. *Astringentia*.
Hæmorrhagia Narium, &c. remedia. *Balsam.*
magistr. | *Chalcant.* *rubef.* | *Stypt.* *Regis.* |
Terr. *Vitrioli dulc.* | *Tinct.* *Hæmatit.* | v.
Astringentia.
Hæmorrhoidalia. *Aqu.* *Chalyb.* *Bals.* *Momord.* |
Emp. *Hæmorrh.* | *Ol.* *cremor.* | *Suppos.* *hæ-*
morrh. | *Tab.* *Divin.* | *Ung.* *Hæmorrh.* & *Ung.*
Hæmorrh. *D.G.* |
Hæctica. v. *Pbsibisis*.

Hepa-

I N D E X.

195

Hepatica. *Splenetica*, &c. Balsam. Splenet. | Cerev. Butl. Cerev. Jov. | Conf. hepatic. corallit. Elect. Diarrhod. | Extr. Diatess. Extr. Ecphract. | Pil. de Ammon. Mag. Pil. Tartar. Bont. | Serum hepatic. | Spir. Cochlear. | Tab. Abs. | Tinct. Abs. Tinct. Rosar. | v. *Chalybeata*, *Tartarea*; &c.

Hernia remed. Miv. Consolid. | Spir. Sal. coagul. | v. *Astringentia*.

Herpetis, *Serpiginis*, &c. cura. Aqua Benedic. Aq. Herpet. | Ol. Chartæ. Ol. Tritic. Ung. Herpet. |

Hydropica, *Hydropis*, &c. remed. Æthiop. miner. Antimon. diaph. Antimon. d. fix. Antimon. Medicam. | Aqu. Bened. Aqu. Ceraf. c. | Arcan. Corallin. Bez. Solar. | Cerev. Butleri. C. Hydrop. C. Vern. | Dec. Ambros. | Elect. alb. Elect. Chalyb. Enem. Urinos. | Essent. Mart. | Extr. Alhand. Extr. Diatess. | Infus. Ireat. Infus. sanct. | Luna potab. | Mag. Ant. diaph. | Mag. Git. Mars potab. Merc. præcip. alb. &c. Nitr. Antim. Ol. Bufon. Pil. Æthiop. Pil. Hydrop. | Potio Hydrop. | Pul. Æthioph. | Sacch. sambuc. Sal. diuret. Silic. præp. | Spir. Sal. coag. | Syr. Lumbric. | Tab. Ant. | Tinct. Cochlear. c. T. Junip. Tinct. Mart. aur. T. Scorbut. | Vin. Chalyb. Vin. Hydrop. Vin. Hydrop. purg. | Vitriol. Lunæ | v. *Plura inter Chalybeata*; *Diuretica*, *Purgantia*, &c.

Hypnotica, *Somnium Inducentia*, &c. Laudana omnia. | Nitr. cachectic. | Pedilav. hypnot. | Sulph. Vitriol. narcot. | Syrup. de Croco. | v. *Opiata*.

Hypochyma Oculorum curat. Aq. Opthalm. Sapph. v. *Opthalmica*.

Hysterica; *Uterina*, &c. Balsam. Succini | Bez. Jov. Bez. Saturn. | Calx Jovis & Lunæ. | Cerev. Jovial. | Clyff. Vitriol. | Croc. Jov. Croc. Ven. |

N 2

Elix.

Elix. Camph. Elix. Prop. dul. Elix. Prop. Pestilent. & Tartar. | Emp. Camph. Emp. Diagalb. | Enem. Hyster. | Ens Vener. | Flor. Jovial. | Jul. Hyft. camphorat. farin. foetid. mithridatic. moschat. | Junip. Bacc. candef. | Jup. diaph. | Sup. nitrat. | Mag. Jov. | Nod. Hyft. | Ol. Camph. | Pil. Hyft. | Pul. Hyft. | Regul. | Jov. Reg. Solar. | Sal. c. c. succinat. Sal. Jov. | Secundin. præp. | Spir. ceras. Spir. c. c. Spir. succin. Spir. sambuc. Spir. Vener. Suffim. Hyft. | Syr. samb. c. | Testes equi præp. | Tinct. Asæ foet. T. Galbanet. T. Propriet. T. serpyll. Succin. T. Veneris.

I.

Icteric. Icteria remed. Dec. Icteric. | Elect. Alb. | Extr. Icter. Infus. Icter. | Jul. Tart. | Pul. Icter. | Sal. diuret. | Sal. Urin. | Spir. Sal. coag. | Syr. Jov. Syr. Lumbric. | Tab. Antim. | Tart. chalyb. Tart. Vitriolat. Antim. | Vin. Chalyb. | v. Martiata, Tartarea, &c.

Iliaca. v. Colica.

Impetigines curantia, Bez. Ven. | Flo. Bismuth. & Zinci | Magist. Bismuth. | Ol. Chart. Ol. Ranar. Ol. Viper. | v. Tartarea, Nitrata, Aluminata, &c.

Impotentia virilis remed. Miva Satyr. | Sacch. Ambrat. | Testes Apri præp. | Vin. Viper. | Ung. Virilit. | v. Prolifica.

Inflammationes, v. Ambusta sanantia.

Ischnadis, Sciatica, &c. remed. Aqu. Hungar. v. Arthritica.

Isburia. v. Urina suppressa.

Joviata. ex Stanno, &c. præp. Antihect. Poter. | Arcan. Jovial. | Aur. Mosaic. | Bez. Jov. | Calx Jov. | Cerev. Jov. | Croc. Jov. Dec. ad mort.

morf. Canis rab. | Flor. Jov. | Jup. diaph. Jup.
Nitrat. Mag. Jov. | Regul. Jov. | Sal. Jov. |
Syr. Jov. |

L

Lac coagulatum solventia. Emp. Diagalb. Emp.
mammill. | Ung. Famil. Ung. Paregoric. |
Lateris dolorum remed. Bals. Magist. | Emp.
Lateral. | Pul. Lateral. v. *Pleuritica.*
Laxantia Aluum, Eccoprotica, &c. Bals. Tart. |
Dec. Rhab. | Elix. Salut. | Ol. Aloet. | Pass.
Laxat. | Pil. Catarth. | Ptif. catharr. Sacch.
Persic. | Sal. Polychr. | Suppos. Alum. | Tart.
Laxat. | Tinct. Hier. T. Prop. T. Rhab. T.
Stom. v. *Purgantia.*
Lentiginum, Macularum, &c. remed. Aq. Ben-
ned. | Ol. Talch. | v. *Cosmetica, Tartarea, &c.*
Lepra, Elephantiasis, &c. R. Bez. Ven. | Dec.
Ulmi. | Ol. Viper. Pan. de Viper. | Pil. Bal-
sam. | Vin. Viperin. | v. *Scabiem curantia.*
Letargo subvenit Pul. Sternutat. v. *Cephalica.*
Libidinem restringunt. Elect. Castit. | Pil. Ca-
stit. | v. *Campborata.*
Lingua & Faucium asperitati Medetur Deca
Ulmi v. *Apbba.*
Lingua Paralytica remed. Catapl. Apoplect. C.
Cephal. v. *Apoplectica, Cephalica, &c.*
Lithonriptica. v. *Nepbritica.*
Lochia suppressa. v. *Emmenagoga.*
Luis Venerea Remed. v. *Siphyltica.*
Lunaria ex Argento prap. &c. Bez. Lunar.
Calx. Lunæ. | Caustic. Lunat. | Luna potab. |
Regul. Lunar. Vitriol. Lunæ. |

M

Mammaram Cancer. v. Cancri Remedia:

Mammaram Tumores solvunt. Emp. dialgalb.
& Emp. Mammill.

Mania Remedia. Elleb. alb. præp. | Extr. Me-
lamp. | Pul. coronat. | Tinct. Saturnl. v. *Me-
lancholia Rem.*

Martiata, Chalybeata. Ex chalybe, ferro, &c. præp.
Aq. Chalyb. | Bals. Mart. | Bez. Mart. | Ceruf.
Mart. | Chalyb. sine Acid. Chal. Tart. | Glyss.
Vitriol. | Elect. chalyb. | Ens Ven. | Eis. Mart. |
Extr. chalyb. E. Ecphr. E. Jcter. | Flo. Sal. Arm.
Martiati | Julap. Antiscorb. | Mars diaph. Mars
potab. | Nitr. ca. hect. | Ol. Mart. | Pil. Pavii.
P. Restring. | Pulv. Jcter. Pul. Mart. c. | Regul.
Mart. | Sal Chalyb. Sal Mart. Cathart. Spir. Vi-
triol. Mart. | Sulph. Vitrioli Mart. | Sulph. Vitr.
narcot. | Syr. chalyb. S. chal. corallat. S. Jovial. S.
Sider. | Tart. chalyb. Tinct. Armon. T. Ferri. T.
Mart. T. Mart. aur. T. Mart. tartarifat. | Vin.
Chalyb. Vin. chal. purg. | Vitriolum Martis. |

Melancholia remed. Arcan. dupl. | Cardiac. cœ-
lest. | Extr. Melamp. | Mars diaph. | Miv.
Borrag. | Pil. Melanch. Pil. Pavii. | Pul. Co-
ronat. | Sal Viper. | Spir. Saturn. | Syr. Jov. |
Tart. chalyb. | Tinct. Armon. Tinct. Mart.
Tinct. Melamp. Tinct. Saturn. | v. *Martiata*,
Joviata &c.

Memoriam recreantia, &c. Pul. cibar. Pul. Cri-
nal. |

Menses moventia, &c. v. Emmenagoga.

Mercuriata. Ex Hydrargyro, &c. præp. Eth. miner. |
Arc. Corallin. Arc. Jov. | Aur. Mosaic. Aur. potab.
Aur. Vitæ. | Bez. Merc. B. min. Bez. Solar. | Cinnab.
Ant.

I N D E X.

199

Ant. | Croc. Jov. | Emp. opiat. Emp. ad Strum. Emp.
 Tibial. | Injēct. ben. | Lac. Merc. | Mag. Turpeth. |
 Merc. præcip. alb. &c. Merc. sublim. rub. & flav.
 Merc. Vitæ. cor. Merc. Vitæ purg. | Panac. aur. Pa-
 nac. cath. | Pilul. Æthiop. Pil. Balsam. Pil. de creta
 Palm. | Pil. Hydrop. | Pul. Basil. | Tab. Infant. |
Milfus cruenti remed. Aq. Chalyb. | Conf. Hep.
 Corallit. | Testes Apri. |
Morbilli v. Variola.
Morphaam curantia. Bals. Saturn. | Aq. Merc. |
 Lac. Merc. |
Morsum canis rabidi curat Dec. admorf. can. rab.

N

Nepbritica, Lithonriptica, Calculi, &c. remed.
 Alckek. cond. | Aqu. Cucum. c. Aqu. Cynosb.
 c. Aq. Lact. nephrit. Aq. Persic. c. Aqu. Senel.
 c. | Conf. Hep. corallit. | Elect. Lithonript. |
 Liquam. silic. | Miv. Dialth. | Nitrum Cachect. |
 Pil. Lithontrip. Pilul. Matth. Pil. Pacif. | Sacch.
 Sambuc. | Sal Spong. Vol. Sal Urin. | Silic. præp. |
 Spir. Alum. Spir. Corall. Spir. Junip. Spir. Spong.
 Spir. Ven. | Tinct. Junip. | Syr. Tereb. comp.
 D. G.

Nitrata ex Nitro, &c. præp. Aqu. fort. dupl. Aq.
 fort. aluminat. Aq. Reg. | Arc. dup. | Cryst. mi-
 ner. | Ess. Mart. | Nitr. Antim. Nitr. Cachect.
 Nitr. Cathart. N. Coral. N. fixat. N. Hermaph. N.
 Jov. N. Nitrat. N. Perlat. N. Saturn. N. Sulph. N.
 Vitriolat. | Reg. Mart. Reg. Ven. | Sal Alkal.
 Sal. Polych. | Spir. Nitri Spir. Nitri Bez. Spir.
 Nitri d. Tab. Prunell. | Ung. depilator.
Nodos Vener eos Solvit Emp. Tibiale.
Nutritiva v. Restaurantia.

N 4

O Odon-

O.

Odontalgica. v. Dentium dolores sedantia.
Oderifera. Aq. Odorif. | Balf. Apop. | Caryoph. odor. | Corp. sine Anima. | Diachyl. Odor. | Diapalm. odor. | Pilæ odorat. | Pom. Ambr. | Pul. odorat. | Spir. Ambræ. Spir. Benz. |
Ophthalmica, Oxydorcica. Oculorum morbos curantia. Aq. Camph. Aq. Opth. Aq. Opth. saphirin. | Cerev. Oxydorc. | Elect. Oxydorc. | Emp. Burgund. Emp. Nuchal. | Ol. Linteor. | Pul. cibar. Pul. opth. | Sp. Millep. | Syr. de Peto. | Vitriol. camph. | Ung. Ophthalm. |
Opiata, ex Opio, &c. præp. Balf. Anodyn. | Emp. Opiat. Emp. Podagric. | Extr. Paregor. | Laudana. Pil. Catarth. Pil. Matth. Pil. Pacif. | Syr. de croco. | Tinct. Bez. | Ung. Hæmorrh. | Extr. Hypn. D. G. | Syr. Hypn. pect. D. G. | Syr. Hypn. Balsamic. D. G. | Tinct. Opii. D. G. | Ung. Hæmorrh. D. G. |
Oris & Nasi fetorem emendant Cathart. Cæsar. & Corp. sine anima.
Oris Ulcera. v. Aphthæ.
Oxytocia. Partum facilitantia. Balf. Fœminar. Balf. Nucist. | Pul. Oxytoc. | Secund. præp. | Testes equi præp. |

P

Paralytica. Paralyticos, &c. Juvantia. Balf. Apop. B. Paralyt. B. Succin. | Cinnab. Ant. Elect. Paralyt. | Emp. Paral. | Extr. Diatess. | Galbanet. | Mastichat. | Nitr. eachect. | Ol. Balsam. Ol. Lumbr. Ol. Paralyt. | Pil. Mastichat. | Sp. Sang. | Tinct. Galbanet. T. Paral. T. Succin. |
 Poro-

Paronychiam curant Catapl. ad Paronych | Ung.
Familiar. Ung. Paregor. |

Partum facilitantia. v. *Oxytocia.*

Pectoralia, Pulmonica, &c. Aq. Bechic. Aqu.
Caryoph. Aq. Lactis pect. Aq. Pector. Aq. Tussil.
c. | Dec. ad Tussim. | Elect. Pector. | Extr. Malt. c.
Extr. Pector. | Liquam. Sulph. | Pil. Matth.
Pil. Pacif. | Pul. Pect. | Spir. Hyssop. | Syr.
Balf. S. Limac. S. de Rapis. S. Tolut. mag. |
Tab. Burg. T. Dialth. T. Diatrag. Tab. Farfar.
T. Leath. T. de styrac. | Tinct. Sulph. | Troch.
Pector. | Aq. Lenit. D. G. Aq. Pect. & Propect.
D. G. | Syr. Pect. Balf. D. G. |

Pectoris vulneribus Medetur Dec. astacor.

Pediculos necat. Ol. Heraclein.

Perniones curant. Ung. famil. & Ung. paregor.

Pestifuga. Pestis Antidota. Acet. Pestil. | Amul.
pestil. Balf. Sulph. | Bez. Jov. B. miner. B. solar. |
Catapl. pestil. Dec. præserv. | Elect. Macis. | Elix.
Camph. Elix. Prop. | Lap. c. yerv. | Orviet. |
Pul. Cant. | Sal. Viper. | Sp. Saturn. Sp. Ther.
camph. Sp. Viper. | Syr. de Sulph. | Tinct. Bez. T.
Prop. T. Virgin. | Elect. Antepidem & Syr. Antepid.
D. G. | v. *Alexiteria, Camphorata, &c.*

Phtisis, Hectica, Tabis, &c. Remed. Aq. An-
tipth. Aq. Ben. Aq. Lact. pect. | Balf. Sulph. anif. |
Dec. Antipth. Dec. Limac. | Extr. Malt. c. | Flo.
Sulph. alb. | Lac. Sulph. | Liquam. Sulph. | Mag.
Saturn. | Pil. de Pice. | Rosa solis. | Syr. Balf. S.
Limac. S. de Rap. S. Pepon. S. de Peto. S. Tolut.
mag. | Tab. Sapon. | Tinct. Amygd. T. Saturn. |
v. *Pectoralia.*

Pilos ut decidant facit. Ung. Depilat.

Piscibus capiendis inserviunt Ol. Polypod. | Pasta
Halicut.

Pleuritica. Pleuritis remed. Aq. Animal. Aqu.
Tussil.

Tufsil. c. | Bals. Sulph. | Emp. Lateral. | Ens Ven. | Liq. Sulph. | Nitr. Sulph. | Potio Pleurit. | Pul. Lateral. Pul. Pleurit. | Spir. Nitri. Spir. Rhœad. | v. *Pectoralia*.

Podagrica. v. Arthritica.

Profluvii albi remedia. Aq. Bened. Aq. Horm c. Aq. Lam. c. | Caudel. nenuph. | Gelat. Ichthyoc. | Lac. Alum. | Pil. cretac. | Pil. de Cret. Palm. |

Prolifica. Aq. Prolif. | Clyff. Vitriol. | Gelat. c.c. | Miv. Satyr. | Sp. Ambræ. Sp. Junip. | Test. equi præp. | Tinct. Sassafr. | Vin. Viper. | Ung. Virilitat. | Ol. Formicar. |

Priapismi remed. v. Libidinem restinguentia.

Pruritus. v. Scabies.

Purgantia. Eccoprotica, &c. Cath. Cæsar. | Cerev. Catapl. Cerev. Vern. | Dec. Amar. D. Polychr. D. ad strum. | Diatart. | Emulf. cath. | Extr. Alhand. E. Draft. E. Fell. E. Melamp. | Infus. ben. | Lac. Scam. | Mag. Git. M. Tart. | Merc. præcip. alb. &c. M. sublim. rub. & flav. M. Vitæ purg. | Mixt. Anticolic. | Nitr. Cath. | Panac. Cath. | Pil. Ammon. mag. Pil. Angel. Pil. Balsam. Pil. Crapul. Pil. de Cret. Palm. Pil. Hydrop. Pil. marocost. Pil. Melanag. Pil. Pavii. Pil. de Sagap. Pil. Tart. Bont. Pil. Vatic. Pil. Vermif. | Potio. alb. Potio hydrop. | Peif. cath. | Pul. Arthr. Turn. P. Asthm. P. Basil. P. Cornach. P. Coronat. P. Herm. c. | Sal. Mart. Cath. | Scam. cydon. Limon. Rosat. | Syr. bened. Syr. de Scam. Tab. Cathart. | Tinct. Antim. purg. T. asthmat. T. aurea. T. Cath. R. T. Scorb. | Vin. Arthrit. purg. Vin. Hydrop. | Ung. ad Lumbric. | v. *Laxantia alvum.*

Pustularum Cura. Aqu. Mellum. Aq. Ophth. Sapphir. | Ol. Bufon. | v. *Faciei ruboris remedia.*

Quar-

Q.

Quartana, Tertiana, &c. remed. Aur. Vitæ. |
 Emp. febrif. | Epicarp. febrif. | Fl. Sal. Arm. martiat. |
 Lac. Alum. | Mag. Saturn. Mars diaph. | Ol.
 Antim. sacch | Nil. de Ammon. mag. Pil. de
 Sagap. Pul. Antipyr. Pul. febrif. cert. | Ranar.
 Hepat. præp. | Sp. Camph. Sp. Viper. | Sulph.
 aurat. | Tart. chalyb. | Tinct. Armon. Tinct.
 Hier. T. Mart. T. Saturn. T. Stom. | Vin.
 chalyb. | v. *Febrifuga.*

R.

Rabiei cura. Dec. ad morf. can. rab. | Extr.
 Diatesar.

Rachitidis remed. Balsam. Spinal. | Dec. ad
 Rhachit. | Ens Ven. | Jul. ad Rhachit. | Pul.
 ad Rhachit. | Regul. Ven. | Spir. Millep. Spir.
 Vitriol. Mart.

Raucedinis R. Pil. Styracin. | Emp. Solear. |
 Pul. Solear. | v. *Catarrhalia*

Restaurantia, Nutritiva, &c. Aq. Cordium c.
 Aq. Lact. pect. | Crem. Hord. | Dec. Analept.
 Dec. Limac. | Gelat. c. c. Jul. Vitæ. | Jusc.
 Galli. | Pul. Cardiac. perl. | Syr Limac. S. Pepon. |
 Tinct. Mellis. | v. *Cardiaca, Pectoralia, &c.*

Rheumatismi remed. Aq. Animal. Aq. Omn. flor. |
 Dec. Rhab. Pan. Diarsif. |

Rufus & Rugitus cura. Aqu. Pneum. | Elæof.
 Fœnic. | Spir. Ambræ. | Tinct. Hier. | v. *Carmina-
 tiva.*

Sali-

S.

Salivaria. Aq. Salival. | Mastichat. | Mixt. Tubul. | Panac. aur. | Pil. Mastichat. | v. *Mercuriata*.

Sanguinem coagulatum solventia. Aq. Chalyb. Cryst. miner | Nitr. fix. | Spir. Vitriol. tart.

Sanguinem Rectificantia. Antim. diaph. &c. | Cath. Cæsar. | Cerev. Butl. C. Catapf. C. Vernal. | Ceruf. Antim. | Dec. Ant. Dec. Polychr. | Elect. alb. | Infus. sanct. | Mag. Ant. diaph. | Merc. vitæ corr. | Nitr. Sulph. | Panac. Hartm. | Sal. Corall. Sal Tart. | Spir. Corall. Spir. Vitr. diaph. | Tab. Antim. | Tinct. Corall. | v. *Plura inter Antimoniatæ, Mercuriata, Tartarea, Purgantia, Scorbutica, &c.*

Saturnina ex Plumbo, &c. præp. Bals. Saturn. | Calx. Sat. | Bez. Sat. | Emp. Sat. | Mag. Sat. | Nitr. Sat. | Pil. Castit. | Sal. Sat. | Spir. Sat. | Tinct. Sat. |

Scabiem, Prurimum, &c. Curantia. Aq. Camph. | Arc. Corallin. | Cerev. Catapf. C. Serophul. C. Vernal. | Dec. Antim. | Lap. Salur. & Medicam. | Mag. Git. | Merc. præc. alb. &c. Merc. sublim. | Panac. Hartm. | Sal Tart. Sal Tart. Volat. | Sp. Vitriol. diaph. Sp. Vitr. Tart. | Tab. Divin. | Ung. de Aurant. Ung. de Beton. aq. Ung. Piperin. | v. *Camphorata, Sulphurata, Tartarea, &c.*

Sciatica. v. *Ischas*.

Scorbutica. Scorbuti, &c. Remed. Acetar. scorb. | Antihect. Poter. | Antim. diaph. &c. | Aq. Antiscorb. Aq. Lact. scorb. | Arcan. dupl. | Bez. Jovial. | Cerev. Butl. C. Scorb. | Ceruf. Ant. | Conf. hepat. corallit. | Dec. Scorb. | Dentif. Scorb. | Elect. alb. | Emp. Scorb. | Extr. Ecphr.

I N D E X.

205

Ephr. | Fot. scorb. | Garg. scorb. | Infus.
Ireat. Inf. sanct. | Jul. Antiscorb. | Mars potab. |
Nitr. cachect. | Ol. scrob. | Pedil. scorb. | Pil.
Æthiop. | Sal diuret. Sal. urin. Vol. Serum scorb.
Ser. de Sedo. | Spir. Coch. Spir. Corall. Spir.
Vin. Tart. | Succ. scorb. Syr. Antiscorb. Syr.
famb. c. | Tab. Antim. | Tinct. Armon. Tinct.
cochl. c. Tinct. Mart. aur. Tinct. Scorb. Tinct.
Virgin. | Vin. scelotyrb. | Aqu. Coch. c. &
Spirit. Raph. c. D. G. | v. *Antimoniata, Mar-
tiata, &c.*

Scrophularum, Strumarum, &c. Remed. Aq.
Bened. | Cerev. scrophul. | Dec. ad Strum. |
Emp. Diagalb. Emp. ad Strum. | Mag. Tur-
peth. | Pul. ad Strum. | Sal Spong. | Ung.
Digital. | v. *Antimoniata Mercuriata, &c.*

Singultus cura. Elix. Prop. | Laudana. | Sal
Armon. vol. | Tab. Diamb. | Tinct. Hier. Tinct.
Stomach. | v. *Stomachica.*

Siphylia, Luis Venerea, &c. Remed. Æth.
min. | Antih. Pot. | Aq. Salsæ c. Aq. Siphyl. |
Arc. corallin. | Aur. Vitæ | Bez. Merc. Bez. Sol. |
Ceruf. Antim. | Cinnab. Antim. | Croc. Jov. | Elect.
alb. | Emp. Tibial. Emp. Opiat. | Infus. sanct. |
Jup. diaph. Jup. Nitrat. | Mag. Satur. M. Turpeth. |
Merc. præcip. alb. Merc. subl. | Nitr. Antim. Nitr.
Cachect. | Panac. | Aur. P. Cath. | Hartm. | Panis
Diarsf. & de Viper. | Pil. Æthiop. Pil. Balsam. |
Pul. Liliac. Regul. Mart. | Spir. Saturn. | Sulph.
aurat. | Tab. Antim. | Tinct. Guajac. | v. *Antimo-
niata, Mercuriata.*

Sitim Extinguentia. Bez. Animal. | Crem.
Hord. | Cryst. miner. | Dec. alb. Dec. ad Sitim. |
Jul. Frag. Jul. Idæum. Jul. purp. | Nitr. fixat. Nitr.
sulph. | Serum de Sedo. | Sp. Vitriol. coag. | Tab.
Frunell. Tab. Tart. |

Solaria.

Solaria. ex Auro, &c. præp. Aur. Fulm. Aur. potab. Aur. Vitæ. | Bez. Solar. | Regul. Solar. |

Spasmi, contractura, &c. remed. Balf. Paralyt. | Emp. spasm. | Lap. de Goa. | Nitr. Cachect. | Ol. Balsamic. Ol. Lumbr. chym. | Spirit. Vit. diaphor. | Syr. Lumbric. | v. *Paralytica, Convulsiva, &c.*

Spiritus Rescipientia. v. Cardiaca.

Splenetica. v. Hepatica.

Sterilitatis remed. v. Prolifica.

Stomachica. Stomachi, Ventriculi, &c. morbis conducentia. Aq. Pneumon. | Cerev. Butl. | Dec. Amar. | Elect. Caryoph. Elect. Junip. | Elix. Prop. El. Vitæ. El. Vitriol. | Extr. Diatels. | Flo. Sal. Arm. mart. | Pil. de Ammon. mag. P. Angel. Pil. Crapular. P. Marocost. P. Vatic. | Pleres Arch. | Pul. Stom. | Rosa Solis. | Sacch. Caryoph. | Sal. Arm. Vol. Oleof. | Sal. Philos. | Sedat. Arch. | Sp. Junip. Spir. Ven. Sp. Vit. coag. | Tab. Abf. Tab. de Aurant. Tab. Diamb. Tab. de Piper. r. Tinct. Abf. Tinct. Hier. T. Prop. T. Ros. Tinct. Sepyl. I. Tinct. Stom. | Aq. Abf. c. & Tinct. Amar. D.G. | v. *Carminativa.*

Stryptica. v. Astringentia.

Sudorifica. Diaphoretica. Alum. febrif. Antifeb. Conch. | Antim. diaph. &c | Aq. Stim. sulph. | Arc. Jov. | Aur. fulm. Mos. & potab. | Bez. animal. B. Jov. B. Lun. B. min. B. Sol. | Cerus. Ant. & Mart. | Cinnab. Ant. | Croc. Jov. Dec. Ambros. D. Ulmi. | Fl. Ant. Fl. Benz. Fl. Sal. Arm. | Jup. diaph. & nitrat. | Lap. c. yerv. L. de Goa. | Mars diaph. | Merc. præp. rub. | Mixt. simp. | Nitr. Cachect. | Ol. Camph. | Panac. Hartm. | Phosph. | Pil. Matth. & Pacif. | Pul. alb. P. Cant. | Sal. Acet. essent. S. Alum. S. Arm. Vol. S. Philos. | Sedat. Arch. | Spir. Camph. Cochl. C.C. Dracunc. Mann. Nitr.

I N D E X.

207

Nitr. Sal Arm. Samb. Saturn. Succin. Ther. Camph.
& Vitriol. diaph. | Sulph. aurat. | Tart. Antim.
Tinct. Bez. Guajac. & Virgin. |

Sulphurata. Ex Sulphure, &c. præp. Bals. Sulph.
anilat. &c. | Elect. Asthmat. | Emp. Diasulph. Rul.
Emp. Lateral. | Fl. Sulph. alb. | Hep. Sulph. | Lac.
Sulp. Liguam. Sulph. | Pil. Styracin. | Pul. Asthmat.
P. Pect. P. Pleurit. | Sal Polychrest. Sal Sulph. | Syr.
de Sulph. | Tab. Amygd. Dialth. Divin. & Sapon. |
Tinct. Sulph. | Ung. depilat. Facial. de Beton. aq.
& Piperin. |

T.

Tabidis remedia. Aq. Lact. Pect. | Dec. Limac.
Emuls. Dactyl. | Gelat. C. C. | Jus. Galli. | Pul.
Card. perlat. | Rosa Sol. | Syr. Limac. & Pepon | v.
Restaurantia, Pthibis remed. &c.

Tartarea. ex Tartaro, &c. præp. Bals. Tart. Ci-
cer. Tart. | Dec. Pacif. | Jul. Tart. | Mag. Tart. | Mel.
Sapon. | Mix. simp. | Nit. Herm. | Ol. Cosm. | Pil.
Matth. & Pacif. Pil. Tart. B. | Pul. Basil. Cornach.
& Icter. | Sal Armon. Vol. Sal Tart. | Sapo. Tart. |
Sav. Cosm. | Sp. Sal. Arm. Tart. Spir. Vitr. diaph.
Sp. Vitr. Tart. | Sulph. Vitriol. | Tab. Cath. & Tart. |
Tart. Ant. T. Chalyb. T. Emet. T. Laxat. Tinct. Vi-
trioli antim. T. Vitr. Emetico-purg. | Tinct. Bez.
Tinct. Cerul. Tinct. Mart. Tart. |

Tertiana cura. Emp. febrif. | Epicarp. febrif. |
Lac. Alum. | Pul. Antipyr. Pul. febrif. cert. | Spir.
Camph. | Sulph. aurat. | Tinct. Hier. Tinct. Stom.

Tinea, capitis ulcerum &c. remed. Lap. Medicam.
Lap. Salut. | Mag. Turpeth. | Ol. Sapon. |

Topbos, Nodos, &c. solvunt. Emp. Diagalb. |
Ol. Viper. |

Tormina à partu mitigat Aq. Chamæm. c. v.
Carminativa. Trau-

Traumatica, Vulneraria &c. Aq. chalyb. Aqu. Vuln. | Balf. Lucat. Balf. Magistr. Balf. Sulph. Antimon. Balf. Sulph. Bat. | Cerev. scrophul. | Dec. Antiphth. Dec. Astac. Dec. Traum. | Pil. Matth. | Tab. de Angel. | Tinct. Afæ foet. Tinct. Ocul. cancr. |
Tussis Remedia. Aq. Bech. Aq. Pect. | Balf. Sulph. anif. & tereb. | Dec. ad Tussim. | Elect. Pect. | Laudan. | Liq. Limac. Loh. alb. &c. | Mixt. tub. | Ol. Sacch. | Past. Hypoglot. | Pil. Catarh. P. Matth. & Pacif. P. Sinap. | Serum sinap. | Syr. de rapis, & de Sulph. | Tab. Amygd. | Diath. Diatrag. Farf. Lenth. & Ros. | Troch. pect. | Ung. Solear. | v. *Pectoralia, &c.*
Tympanitidis cura. Aq. Ceraf. c. | Sp. Sal. coag. |

V.

Variolarum, Morbillorum, &c. remed. Dec. rubicund. Emulf. expulf. | Lap. c. Yerv. L. de Goa. | Pul. Æthiop. P. alb. P. Cantian. P. Purp. | Sulph. aur. | v. *Alexiteria.*

Variolarum foveas delentia. Balf. verum. | Cerat. alb. | Nod. facial. | Ung. ad foveas. |

Venerea, ex cupro præp. v. Cuprea.

Ventriculi doloris remed. Elect. Caryoph. | El. Piper. | Pul. Stom. | Syr. de Peto. | Tinct. Hier. T. Rhab. T. Stom. |

Ventris Torminum & Inflationis remed. But. Amygd. Elæos. Nucist. Enem. Vinof. |

Vermifuga. Æth. min. | Aq. Vermif. | Aur. Vitæ. | Balf. magistr. | Bez. Animal. | Elect. Vermif. | Elix. Prop. | Emp. Vermif. | Ens Ven. | Merc. præcip. | Ol. Aloet. Ol. Heracl. Ol. Tabac. | Pil. Vermif. | Pul. Vermif. | Sacch. Persic. | Sal Sulph. | Syr. Vermif. | Tab. Infant. T. Vermif. | Tinct. Abi. Tinct. Corall. | T. Hier. T. Prop. | Ung. ad Lumbric. |

Verruca. v. Clavis.

Ver-

Vertiginis remed. Elect. Epilept. | Emp. Camph. | Emull. Pœon. | Sacch. Caryoph. | Sulph. Vitriol. | v. *Epileptica*.

Vigiliarum R. Laudan. | Hypnotica. | Opia-
ta | Pedij. Hypnot.

Vitriolata . ex Vitriolo, &c. præp. Aq. fort. dupl. Aq. Herpet. | Arc Dupl. | Chalc. rubef. | Clyf. Vitr. | Elix. Vitr. | El. Mart. | Flo. Vitr. | Gil. Theoph. | Jul. purp. | Lap. Medic. & Salut. | Mixt. simp. Nitr. Vitr. | Ol. Vitr. d. | Panac. H. | Pil. Vom. | Pul. sine pari P. Sympath. | Ros Vitr. | Sp. Vitr. Coag. | & diaph & tart. | Stypt. Reg. | Sulph. Vitr. & Sul. Vitr. narcot. | Tart. Vitriolat. Antim. | Terr. Vitr. d. | Tinct. Antim. Purg. T. Bez. | Vitriolum camph. | Ung. Fuscum. |

Ulcera, Vulnera, Fistulas, &c. Curantia. Aq. Alum. Aq. Ben. Aq. amph. Aq. Vulner. | Arc. Corallin. | Bals. Lucat. B. Mag. B. Mart. B. Momord. B. Satur. | B. Sclop. B. Sulph. Ant. & Bateâ. | B. Vē. | Bez. Vēn. Croc. Jov. | Elix. Prop. | Emp. Diasulph. R. Emp. Saturn. | Merc. præc. & sublim. Ol. Tritic. | Pil. Matth. | Pul. sine pari. P. Sympath. | Sal. Litharg. Sal. Tart. & Tar. Vol. | Tinct. Myrrh. T. Ocul. c. T. Propriet. | Ung. Fusc. Ung. famil. Ung. Pa-
reg. Ung. Sympath. |

Vomitoria, Emetica &c. Antim. resusc. | Apoz. potent. expect. | Aq. Formic. | Dec. Digital. | Dec. Regul. | Extr. Petic. | Mag. Git. | Merc. præc. per se. Merc. præc. rub. | Oxyfacch. Emet. | Pil. Antim. Pil. Vom. | Serum Alum. | Sp. Tabac. | Sulph. Ant. & Ant. combust. | Tab. Emet. | Tart. Antim. Tart. Emet. | Tinct. Antim. Emet.

Urina Suppressa, ardoris, stranguria, &c. remed. Emull. de Avell. | Mucil. nephrit. | Pul. Liliac. | Aq. omn. flor. | v. *Nephririca, Diuretica, &c.*

Vulnera curant Pul. Sympath. & Ung. Sympath.
v. *Ulcera*.

Clavis ad paucula referenda

In Pharmacop. Bateana.

Album Canis	-----	Stercus album Canis.
Anaphromeli	-----	Mel spumæ expers.
Apyrothium	-----	Sulphur Vivum.
Chenocoprus	-----	Stercus Anseris.
Cynocoprus	-----	Stercus canis.
Draconthæma	-----	Sanguis draconis.
Hagiospermus	-----	Sem. Santonicum.
Hydrocrithe	-----	Aq. Hordei.
Hydropege	-----	Aq. Fontis.
Leptopityron	-----	Furfur macer.
Leucelectrum	-----	Succinum album.
Leucænus	-----	Vinum album.
Médulla Lactis	-----	Butyrum.
Melanosmegma	-----	Sapo niger.
Neogala	-----	Lac recens.
Oenogala	-----	Vini & Lactis, an. p. æ.
Palætyrus	-----	Caseus vetus.
Phyalus	-----	Büfo.
Pyrcenus	-----	Alcohol vini.
Sulphur Cœleste	-----	Alcohol vini.
Xylagium	-----	Lignum sanctum.
Zibach, vel Ziabach	-----	Mercurius.

FINIS.

LECTORI CANDIDO.

APPENDIX

A D

PHARMACOPŒJAM

BATEANAM

**Ex Autographo Eximii Autho-
ris nunc primum de-
sumpta.**

T. Fisher M.D.

O 2

LECTORI CANDIDO.

Selectissima Remedia, quæ tibi exhibent sequentes paginae, ex Autographo eximii domini Doctoris Bates, cuius mihi copiam fecit (pro singulari qua pollet morum suavitate & benefaciendi studio) illustrissima D. D. James Auctori nostri dignissima filia, diligenter selegi & publici juris feci. Quamvis enim hæc quæ restituo, Præscripta duntaxat inter agros cyrandos, raptim exarata, & typis minime destinata fuerunt, atque adeo minus forsitan accurata cuiquam esse videantur; persuasissimus tamen sum, quod nec Reipublicæ Medicæ inutilia, nec tanto Authore prorsus indigna usu reperiuntur: proindeque iniquum planè, imò nefas fore iudicavi, si aut invidus in privatum usum recondiderem; aut negligens perire sinerem. Porro tantus revera fuit Bateus Præscribendi artifex, ut parum verecundum eum esse oportet, quisquis, Emendationis prætextu, illius vel extemporanea immutatio moliretur: Et propterea nec quippiam mutilando, nec (præter paucula de viribus) adjiciendo, sed ipsissima Autographi verba fideliter transcribendo, spartam hæc ornare sategi.

Hiscæ ita præfatis recta iam ad Appendicem ipsam te relegarem, nisi quod æquum, imò & (Lector benevole) tibi gratum fore duxi, ut prius te moneam, quod plurima ex Remediis Pharmacopœiæ Bateanae jam prostantibus in hoc Manuscripto reperi; eaque industrius vir Dominus Sbipton summa fide, & integritate edidit.

T. Fuller M. D.



APPENDIX

A D

Pharmacopœjam Bateanã.

A *Pozema Cephalicum*. R. Rad. Pæon. mar. ℥ ii ℞.
 Valerianæ ℥ iii. Cal. aromat. ℥ ℞. Fol. Beton.
 M iii. Rorismar. M ℞. Passul. sol. exacin. M ii.
 coq. in Aq. Font. q. f. sub finem addendo Sem.
 Carui ℥ i. Col. adde Sacch. albi ℥ iii. clarific.
 reducendo ad ℥ iii. *Dos.* ℥ iv. *ter in die.*

Apoz. Ictericum. R. Rad. Cichor. ℥ i ℞. Fol.
 Fragar. (cum Rad.) Fol. Pentaphyl. an. M i.
 Uvar. Corinth. ℥ iii. Jujub. ℥ ii. Sem. Aquileg.
 ℥ i. coq. in Aq. font. q. f. ad ℥ ii. col. adde
 Syr. è 5. Rad. ℥ ii. M. *Dentur* ℥ iv. *ter in die.*

Apoz. Phthysicum. R. Rad. Chinæ incisæ ℥ iii.
 Raf. Ebotis ℥ i. Raf. C. C. ℥ i ℞. Dactyl. Num.
 4. infunde in Aq. font. q. f. per noctem tepidè:
 mane adde Fol. Arnogloss. Bugulæ, Agrimon.
 Veron. Pauli, Virgæ aur. Alth. Capil. Ven.
 Summit Rubi an. p. iii. Hord. p. ii. Uvar. pass.
 enucl. M ℞. Coq. ad ℥ ii. Col. addè Conf. Ros.
 rub. ℥ ii. stent simul. per Hor. iii. & f. Col.

Apoz. de Pomis. R. Pom. redolent. (cum
 cort. & sem. contus.) Num. ii. Rad. Scorzon.
 ℥ i. Rad. Gram. Acetosæ, Aspar. Cichor.
 Fœ.

Fenic. an. ℥ss. Fol. Fragar. cum toto, Lujula, Borrag. an. M. i. Raf. Ebor. C. C. an. ℥iii. Tamar. ℥vi. Uvar. Corinth. ℥iii. coq. in Aqu. font. q. s. ad ℥i℥. col. adde Syr. de s. Rad. & Aurant. an. ℥ii. M.

Sitim sedat; Succos Atrabilarios corrigit; Obstructiones reserat; Urinam ciet. Febricitantibus, & Melancholicis subvenit. *Dof.* ℥ iv. *ter in die.*

Apoz. Splanchnicum. ℞. Rad. s. Aper. an. ℥i℥. Troch. de Cappar. de Rhab. an. ℥vi. Fol. Chamædr. M iv. Menth. M i℥. Ling. Cerv. M i. Sem. Cochlear. Nasturt aq. an. ℥i. Cort. Sassafr. ℥ss. Uvar. pass. ℥x. Lumbric. præp. ℥i. Coq. in Aq. Font. ℥vi. & Vin. alb. ℥ii. ad ℥v. Col. infunde Fol. Cochl. mar. M vi. col. adde Spir. Menth. comp. ℥iii. M. *Ad Viscerum Obstructiones, & Scorbutum.*

Aqua Ferrata. ℞. Batituræ ferri (mundatæ ab omni sorditie, & exsic.) ℥ viii. Aq. Lact. comp. ℥i℥. macerentur, ob signato vase, in B. M. per horas 48. s. Col. *Dof.* Liguoris clari ℥ii. *omni mane per longum tempus.*

Aq. Fragorum comp. ℞. Fruct. Fragor. matur. ℥i. Album. Ovor. (in aquam agitat.) Num. 10. Fol. Cichor. Caudæ equinæ, Plantag. Virgæ aur. Ros. rub. Fruct. Alkek. an. M iii. Jub. Sebest. an. ℥vi. Glycyrrh. rec. rasæ ℥iv. Rad. Alth. Sem. Pepon. contus. an. ℥vi. Sem. Cydon. Malvæ, Alth. an. ℥ss. Lact. ℥ viii. macerentur per biduum; & dein Destil. in B. M. Calculosis contert.

Aqua Glycyrrisæ. ℞. Glycyrrh. Angl. rec. contus. ℥ss. Lact. ebutyrati cong. i. m. Destil. Organis communibus. Pectoralis, & Antinephritica audit.

Aqua

A P P E N D I X. 215

Aqua Menthe comp. ℞. Fol. Menthe pulv. Sem. Viticis an. ℥ ii. Sem. Plantag. ℥ i. Terebint. Ven. ℥ vi. Decocti fortis Plantag. ℥ xii. Succu Limon. ℥ vi. Destil. ad lenem cinerum calorem.

Aqua Phtisica. ℞. Sem. Pepon. Melon. an. ℥ iv. Portul. ℥ vi. Fol. Pilosel. Plantag. an. M viii. Consolidæ maj. Germin. querc. an. M vi. Seri Lact. cong. iv. Dest. f. a. Bibat Patiens ℥ i. cum Lact. recent. ℥ i. & Sacch. candi ℥ i. bis in die per totum Mensẽm Aprilem, vel Majum.

Aq. Plantaginis comp. ℞. Fol. Plantag. Centinod. Portul. an. M vi. Pilosel. M viii. Veronicæ, mar. Equiseti an. M iv. Rad. Sigil. Salmom. ℥ vi. Rad. Buglossi ℥. iv. Seri Lact. ℥ xii. Destil. Hæmoptoicis, & Phtisicis convenit.

Aq. Pomorum comp. ℞. Pomor. redolent. (cum cort. & sem. contus.) ℥ xii. Fol. Meliss. Scord. an. M x. pul. Rad. Torment. & Zedoar. an. ℥ ℥. Mac. Nuc. Mosch. an. ℥ ii. Lact. recent. ℥ x. Dest. f. a. In Febre, & Affectu Hypochondriaco confert.

Aq. Sanguinis. ℞. Sang. Vitul. rec. mactati ℥ iv. Lact. Vaccini ℥ vi. Summit. Rubi Idæi M vi. Rad. Tussilag. ℥ iv. Glycyrrh. rec. ℥ ℥. Passul. sol. ℥ x. m. Destil. Alembico Rosaceo, cavendo Empyreuma.

℞. Hujus Aquæ ℥ xii. Tabul. Diatrag. frig. ℥ i ℥. m. sumat æger ℥ iv. omni mane, cum dupla quantitate Lactis Asinini, ad Tabem.

Aq. Saponaria comp. ℞. Fol. Saponar. rec. M xx. Fumar. Scabiosæ an. M vi. Lign. Guajaci pul. ℥ i. Rad. Sarsap. crassè contus. ℥ i ℥. Aq. Saponar. simpl. Cong. iv. Destil. communibus Organis.

Ad Sanguinem depurandum, & Affectus Cutaneos. ℞. Huius Aquæ ℥ ii. Sacch. albi ℥ ii. m. Propin. ℥ ℥. pro vice, ter in die.

Aqu. Scorbutica. ℞. Fol. Agrimon. Cichor. Phyllit. Hepat. nobil. an. M viii. Absinthii utriusque, Cochlear. utriusque, Nasturt. aqu. Beccab. an. M vi. Menth. aqu. M v. Scabiosæ, Prasii an. M iv. Rad. Ari crassè contus. ℥ iv. Lign. Sanct. albi pul. ℥ ℥. Aq. still. Lumbric. simpl. ℥ ii. Aq. Antiscorb. nost. ℥ vi. Vin. alb. ℥ iv. præp. Destil.

Balneum Psoricum. ℞. Rad. Ireos nost. Bryon. albæ, Farinæ Lupin. & Fabar. an. ℥ i ℥. Fol. Borrag. Genistæ incif. an. M. xx. m. pro Decocto.

Vel,

℞. Rad. Bryon. alb. ℥ i ℥. Fol. Borrag. Sambuci an. M xviii. Tart. albi ℥ i. m. pro Decocto.

Balneum Venustatis. ℞. Hord. mund. ℥ ii. Orizæ ℥ i. Lupin. crassè pul. ℥ iii. Furfuris macri ℥ viii. Fol. Viol. Borrag. an. M x. coq. in aq. font. q. f.

Ad Cutim detergendam, poliendam, & emolliendam.

Bobetum. ℞. Rad. Sarsapar. ℥ viii. Lign. Guajaci ℥ ii. infunde hor. xii. in aq. font. (vel aqu. Hord.) ℥ xii. adde Uuar. pass. enucl. ℥ ℥. Coq. ad consump. dimidii, addendo sub finem Glycyrrh. recent. ℥ i f. Col. pro potu ordinario.

Bolus Hemorrhoidalis. ℞. Pulp. Cassiæ rec. extr. ℥ iii. Fl. Sulph. Di. Pul. Glyc. ℥ ℥. f. bol. Sumatur manè, & superbibatur haustus seq. ℞. Decoct. Pect. (cum Rad. Alth. incoct.) ℥ iii.

Man-

Mannæ ꝑ i. Syr. Viol. Oxym. scil. an. ꝑ ꝑ.
Valet etiam ad Asthma, & affectus Thoraci-
cos

Bolus Nephriticus. ℞. Terebint. Ven. coct. &
pulv. ꝑ i. Oc. Cancr. ꝑ i. Tartari Vitriolati ꝑ
ꝑ. Sal. Succini gr. iv. Syr. Alth. q. f. f. bol.
Sumatur mane, superbib. Serum Nephriti-
cum.

Bolus è Terebintbina. ℞. Cassiæ rec. extract.
ꝑ iii. Terebint. Venet. ꝑ i. pul. Rhab. ꝑ ꝑ. f.
bol. Sumatur hora somni: mane sequenti bi-
bantur Infus. Bened: ꝑ vi. In affectibus Vene-
reis, &c.

Cataplasma Anginosum. ℞. Mel. Ros. ꝑ iv.
Sterc. Canis pul. ꝑ ii. Pulp. Cassiæ ꝑ i. m.

℞. Mel. Ros. Sterc. Canis an. ꝑ i. ꝑ. Croci ꝑ i.
ꝑ. Farinæ Triticæ ꝑ iii. Aceti q. f. m. f. Catap.
tepidè sub mento applicandum.

Catapl. Artbriticum. ℞. Mucilag. sem. Cy-
don. (Aqu. Lact. extract.) ꝑ viii. Uv. Mala-
genf. (exacinat. & in pulpam contus.) ꝑ i.
m. agitando super prunas, f. pulicula adhi-
benda locis affectis, & renovanda sexta quaque
hora.

Catapl. Cardiacum. ℞. Cort. Citri cond. ꝑ
ꝑ. Alkerm. ꝑ iii. Conf. Flor. Borrag. ꝑ ii. con-
tunde optimè cum Mellis Anthos. ꝑ ꝑ. Spec.
Diamosch. dulc. ꝑ ii. Croci ꝑ i. m. & adhibe
Cordis regioni; ad Syncopen, Tremores, &
Palpitationem.

Catapl. Cydoniatum. ℞. Cydon. cond. (in
pulp. contus.) ꝑ iii. Diasc. Mel. Ros. an. ꝑ
ii. Pul. Ter. sigil ꝑ iii. Boli Armen. ꝑ ii. f.
pulicula adhibenda Ventriculo, vel Umbili-
co; & renovanda duodecima quaque hora.

Ad

Ad Vomitum, Diarrhoeamve sistend. & Abor-
tum prohibendum.

Catap. Discutiens. ℞. Rad. Enulæ rec. Ireos
nost. an. ℥iv. Alth. ℥viii. Fol. Scord. Nasturt.
aqu. an. Mvi. Ebuli, Absint. Cicutæ, Malvæ
an. M iv. Flor. Samb. p. xx. Fl. Genistæ p.
xxvi. coq. in Aquæ q. f. ad mollitiem; con-
tul. in pulpam admisce Gum. Ammon. (in
Aceto soluti) ℥iv. Farinæ Fabar. & Lini an. ℥
vi. Ol. Irini ℥iv. Ol. Genistæ ℥iii. m. f. Ca-
tapl. pro Splene.

Catap. Diureticum. ℞. Fol. Parietar. M iii.
Coq. in Lact. q. f. ad contabescentiam; dein
contunde cum Cepis (sub cineribus prius co-
ctis) Num. iii. Rad. Raph. tylv. ℥ iii. Vitel.
Ovor. Num. ii. Ol. Scorpion. ℥ i. Unguent.
Dialth ℥ ii. f. Catapl. vel Perinæo, vel locis
dolentibus applicandum, in Paroxysmo Calculo-
lo.

Catap. Emolliens. ℞. Rad. Alth. rec. ℥℥.
Rad. Lil. alb. ℥ iv. Fol. Malv. Alth. Sambu-
ci, Absint. Melil. Flor. Samb. an. M ii. coq. in
Aqua ad mollitiem; adde Farinæ Sem. Lini ℥℥.
Fabar. ℥ ii. Sevi Vervec. ℥℥. Ol. Lumbric.
℥ iii. m. f. Catap. & Liquor colatus servetur
pro Focu.

Catap. Febrifugum. ℞. Rad. Bryon. albæ re-
cent. ℥ iv. Fol. Rutæ M iii. Sem. Sinap. ℥ ii.
Sem. Coriand. ℥ iii. Spir Sulph. ℥ i. Aceti icil.
℥ ii. m. f. Catap.

Vel,
℞. Rad. Bryon. recent. ℥ ii. Fol. Sabinæ,
Rutæ, Erigeri an. M ii. Sapon. nig. ℥ ii. Mu-
stardæ, Salis nig. an. ℥ i. m. f. Catap. pro Car-
pis, & Plantis pedum.

Catap. Hamorrhoidalæ. ℞. Rad. Alth. Cyno-
gl.

gl. (ad putrilaginem in Aq. coct.) an. ℥ ii.
Mucilag. sem. Cydon. Ung. Hæmorrhoid. an.
℥ i. Vitel. Ov. Num. i. Plumbi usti pulv. ℥ vi.
M. f. Catap. applicand. post Forum,

Catap. Splenicum. ℞. Fol. Nicot. sicc. M iii.
irig. cum Aceti Ros. ℥ iii. adde Fol. Cicutæ
rec. M iv. Malvæ, Viol. an. M i ℥, contunde,
& coque in Aquæ q. f. cum Farinæ Sem. Li-
ni ℥ iii. adde Ol. Ros. ℥ iii. Croci ℥ i. f. Ca-
tap.

Catap. ad Tonsillas. ℞. Pul. Sterc. Can. ℥ i.
Croci ℥ ℥. Sang. Drac. ℥ i ℥. Mel. Ros. ℥ ii.
m. f. Catap.

Candela Analeptica. ℞. Alæ mediocr. ℥ i.
Dactyl. incif. Num. vi. Rad. Eryng. cande-
fact. quant. 4. digitorum, Flor. Hormini, La-
mii an. M i. Aven. decortic. pul. cochl. i. Coq.
& expressioni adde Sacch. alb. q. f. ut f. Cau-
dela.

Cerevisia Cephalica. ℞. Rad. Pæon. mar. ℥ ii ℥
Valerianæ ℥ iii. Ireos Florent. Calami arom.
an. ℥ ℥. Enulæ ℥ iii. Fol. Beton. M iii. Capil.
Ven. Tussilag. an. M ii. Rorimar. M i. Flor.
Paralyf. sicc. M iv. Flor. Salv. p. vi. Sem. Ca-
rui ℥ i. Uvar. pass. enucl. ℥ i. f. Saccul. suspend.
in cong. v. Cerev. pro potu communi,

Vel,

℞. Rad. Pæon. mar. ℥ ii. Enulæ ℥ iii. Sterc.
Pavon. sicc. & crassè pulv. ℥ xii. Uvar. pass. ℥
xii. f. Saccul. pro. cong. ii. Cerev. Ad Vertigi-
nem, & Epilepsiam.

Cerev. Corroborans. ℞. Ras. dent. Hippopota-
mi ℥ iv. Virg. Hippopot. & Eboris an. ℥ iii.
Rad. Consolidæ maj. Sigil. Salom. an. ℥. vi.
Fol. Equiseti, Pilosel. Plantag. Alchymil. an.
M. iii.

M. iii. Uvar. pass. enucl. ℥ i ℥. m. f. Saccul.

Cerev. Diuretica. ℞. Bacc. Junip. contuf. ℥ iv. Fruct. Cynorrhod. (sicc. & crasse pulv.) ℥ ℥. Fol. Alth. Parietar. Aparines an. M. iv. Absinth. M. ii. Uvar. pass. enucl. ℥ i ℥. f. Saccul. pro cong. vi. ad potum communem.

Cerev. Scorbutica. ℞. Fol. Ling. Cerv. Cochlear. utriusque, Becab. an. M. vii. incisa minutissime, & pasta obvoluta coq. in furno; adde postmodum Raf. Ebor. Sem. coriand. an. ℥ iv. Uv. pass. ℥ i ℥. f. Saccul. pro cong. vii. cerevis.

Vel,

℞. Fol. Cochl. utriusq; Cardamines, Becab. an. M. vi. Hepaticæ, Agrimon. Ling. Cerv. an. M. ii. Absinth. Rom. M. i. Rad. Raph. rust. ℥ iii. Rad. 5. Aper. Cichor. an. ℥ ii. Sem. carui ℥ i ℥. Cort. extern. Limon. Num. vi. Uvar. pass. exacin. ℥ ii. f. Saccul. pro cong. vi.

Cerev. cum Succis. ℞. Succ. Cochl. ℥ iv. suc. Becab. ℥ ii. cerevis. Lupulatae, & non Lupul. an. cong. ii ℥. adde in Sacculo Fol. Cochl. M. vi. Salv. M. ii. Passul. ℥ ii. Mal. Aurant. incif. Num. iv. pro potu ordinario.

Cerev. Traumatica. ℞. Fol. Pilosel. Equiseti an. M. viii. Veron. mar. Millefol. Alchimil. an. M. vi. Uvar. pass. ℥ i ℥. Coq. in Aq. Hord. cong. iii. ad. ii col. adde Alæ cong. iv. suspens. in Vase Uvar. pass. enucl. ℥ i. pro potu comm.

Collyrium Metallicum. ℞. Croci Metall. subtil. pulv. ℥ i. Vitrioli albi ʒ ℥. Aquæ Ros. rub. ℥ ℥. Aquæ Flor. Cichor. ʒ lv. per deliq. ℥ ii ℥. macera tepide Hor. vi. f. Filtratio

In-

Instilletur gut. i. tepide in oculum ter in die, ad maculas, & nebulas detergendas.

Decoctum Beccbicum. ℞. Rad. Helenii ꝑ i. Glycyrrh. ꝑ ii. Fol. Tussilag. Scabiolæ an. M. ii. Sem. Anisi (sub finem add.) ꝑ ℞. coq. in Aquæ Hord. q. s. ad ℞ i ℞ col. adde Syr. Viol. ꝑ ii. de Hyssopo, Jujub. an. ꝑ i. Croci (nodulo inclusi) ℞ ℞. M. Dos. ꝑ iv. ter in die, ad Tussim, & Catarrbum.

Dec. Chinæ comp. ℞. Rad. Chinæ incif. ꝑ i. infunde in Aqu. Hord. ℞ vi. adjectis Fol. Hed. terr. M. iv. Tussilag. Capil. Ven. an. M. ii. Uvar. país. Dactyl. an. ꝑ iii. coq. ad consumpt. tertiæ partis; col. adde Sacch. candi ꝑ ii. clarif. Summatur Haustus tepide ter in die: ad Tussim, & dispositionem Phthisicam.

Dec. Cretaceum. ℞. Cretæ albæ pulv. ℞ ℞. coq. in Aqu. font. ℞ iii. ad ℞ ii. post crassioris partis subsidentiam, tenuis Liquor instar lactis effundatur, cui adde Sacch. perl. q. s. bibatur affatim.

Dec. Cretaceum comp. ℞. Cretæ pul. ꝑ iii. in coq. Aquæ Germin. querc. ℞ ii ℞. ad tertiæ partis consumpt. addendo panni Anchusati quantum tingat; col. adde Conf. Ros. rub. ꝑ ii. infunde & f. expres. cui adde pul. Terræ, Lemn. ꝑ ii. (aliquando addit Author Syr. e Rubo Idæi ꝑ iii.) Ad Diarrhœam, & Hæmorrhagias internas.

Dec. Cydoniatum. ℞. Mal. Cydon. incif. Num. ii. Aqu. font. ℞ iii. coq. ad ℞ ii. adde Cinnam. contus. ꝑ ii. stent simul ad frigiditatem; col. adde Sacch. candi albi ꝑ ii. bibantur ꝑ iii. tertia quaque hora, contra Vomitionem: & ꝑ iv. ter in die, contra Abortum,

Dec.

Dec. Guajaci Purgans. ℞. Raf. Guajaci ℥ iv. Sant. albi, Rad. Chinæ an. ℥ i. Sarsapar. ℥ ii. infunde f. a. in Aquæ font. ℥ vi. per Hor. viii. adde Mechoac. ℥ i ss. Jalap. ℥ ss. Sem. Carth. Hermodact. Sennæ an. ℥ ii. Flor. Rorism. Stæchad. an. p. iii. Fol. Salv. Beton. an. M. i. Uv. pass. enucl. ℥ vi. coq. ad consumpt. tertiar partis, f. col. adde Syr. Ros. sol. ℥ viii. clarif. cum Alb. Ov. Dos. ℥ v.

Dec. Laxativum. ℞. Rad. s. Aper. an. ℥ iii. Tamarind. ℥ i. Sennæ ℥ ii. Uv. Corinth. ℥ iv. coq. in Aqu. Font. ℥ ii ss. ad consump. tertiar partis, col. adde Syr. Ros. ℥ ii. M. propin ℥ v. bis in die.

Dec. Passularum comp. ℞. Uv. pass. enucl. ℥ iv. coq. in Aq. Hord. q. f. circa finem addendo Cort. Pomor. redolent. M. ii. remotis ab igne adde Glycyrrh. ras. ℥ vi. stent simul ad frigiditatem, f. col. ad ℥ iii.

Dec. Pectorale incrassans. ℞. Rad. alth. ℥ i ss. Rad. & Fol. Tussilag. an. M. i ss. Sem. Malvæ ℥ ss. Juiub. Num. xx. Uvar. pass. ℥ iv. Glycyrrh. ℥ ii. coq. in Aqu. font. q. f. ad ℥ ii. col. adde Sacch. Candi rub. ℥ i ss. clarif. fumantur cochl. vi. vel viii. sæpius in die.

Dec. Pleuriticum. ℞. Sulph. Animalis ℥ iv. Fol. Scabiosæ M. ii. Sem. Card. Mariæ ℥ ss. Nuc. Mosch. ℥ ii. Aq. Ulmar. & Card. Mariæ an. ℥ i ss. coque parum. f. Express. adde Succ. Aurant. ℥ iii. Syr. Papav. Rhead. ℥ iv. clarif. bibatur ad libitum contra sitim.

Dec. Raparum comp. ℞. Rad. Rapar. incif. Num. vi. Uvar. pass. enucl. ℥ iv. Fol. Tussilag. M. ii. Sem. 4. frig. mai. an. ℥ ss. Sem. Bombac. Coriand. an. ℥ iii. coq. in Aquæ Font. q. f. ad ℥ iii. col. adde Succ. Aurant. ℥ ii. Sacch. candi

candi albi ꝑ iii. M. Dos. ꝑ iv. tertia quaque hora.

Decoc. Santalinum. ℞. Lign. Santali albi ꝑ iii. Rad. Sarsapar. ꝑ viii. Chinæ ꝑ i. Raf. Eboris ꝑ i ꝑ. infunde in Aqu. Hord. ꝑ xiv. adde Uv. pass. & Corinth. an. ꝑ iii. coq. ad consump. tertiæ partis. f. col.

Decoc. Sarsa attemperans. ℞. Rad. Sarsæ ꝑ vi. Chinæ ꝑ i. infunde in Aqu. Font. ꝑ viii. coq. cum Uv. Pass. enucl. ꝑ viii. ad consumpt. tertiæ partis, infund. Fol. Cochl. mar. M. iv. f. col.

Dec. Sarsa Cephalicum. ℞. Rad. Sarsæ ꝑ vi. Lign. Sassafr. ꝑ i. infunde in Aqu. Font. ꝑ ix. adde Rad. Pœon. mar. Valerianæ an. ꝑ ꝑ. Fol. Beton. M. iv. Anth. p. iii. Nuc. Mosch. Num. 4. Passul. enucl. ꝑ ii. coq. ad consumpt. tertiæ partis, f. col. Dos. ꝑ v. ter in die.

Dec. Sarsa exsiccans. ℞. Rad. Sarsapar. opt. incis. ꝑ viii. Raf. Guaiaci ꝑ ii. infunde per. hor. 12. in Aqu. font. ꝑ xii. adde Uvar. Pass. enucl. ꝑ ꝑ. coq. ad consumpt. dimidii, addendo sub finem Glycyrrh. recent. ꝑ i. f. col. Dos. ꝑ ꝑ. ter vel quater in die.

Dec. Sarsa Traumaticum. ℞. Rad. Sarsæ ꝑ iii. Chinæ ꝑ ꝑ. Fol. Bugulæ, Pilosel. Veronicæ an. M. i. s. Alchimil. M. i. Uv. pass. ꝑ vi. infunde, & coq. in Aqu. font. q. f. col. ꝑ iv. adde Sacch. candi albi ꝑ iv. clarif. Dos. ꝑ vi. ter in die.

Dec. Scorzonera. ℞. Rad. Scorzon. ꝑ iii. Cort. Citri cond. ꝑ ii. C. C. C. Pulv. ꝑ i. Sem. Carui ꝑ vi. coq. in Aqu. font. ꝑ iv. ad consumpt. tertiæ partis, f. col. clarif. adde Succ. Aurant. ꝑ i. Sacch. opt. ꝑ iii. m. Bibatur ad libitum in Febribus.

Ele.

Electuarium Æthiopicum. ℞. Æthiod. miner. ℥i. Troch. de Viper pul. ℥vi. Gum. Guajaci ℥ss. Extract. Guajaci comp. ℥i ss. Syr. Garyoph. q. s. f. Elect. cap. ℥iii. bis in die, & super bibatur Haustus Decocti Santali. Ad Affectus Cutaneos, & Luem Veneream.

Elect. de Althæa. ℞. Pulp. Rad. Alth. (in Aq. Hord coct. contus. & per Setac. traject.) ℥ii. Pulp. Jujub. & Sebest. an. ℥i. Spec. Diatrag. frig. ℥iii. Sacch. Penid. ℥ii. Syr. de Nymph. q. s. f. Elect. cujus Dos. ℥iii. bis in die, cum Lacte Asinino. Refrigerat; Incrassat; Catarrhos sistit; & Tabidis conducit.

Elect. Cardiacum temperatum. ℞. Pulp. Conservæ Lujulæ ℥iv. Cort. Citri cond. ℥i ss. Pul. è Chel. comp. ℥ii. Syr. de Succo citri ℥iii. m. sum. ℥iii. ter in die, cum Julap. Card.

Elect. de Eryngio. ℞. Pulp. Rad. Eryngii cond. ℥iv. Nuc. Mosc. cond. ℥ii. conf. flor. Hormini ℥i. Lamii ℥ii. Pulv. Priapi Hippopot. ℥vi. Syr. de cond. Rad. Eryngii ℥iv. m. Insigniter corroborat, & instaurat. Detur quæ Castanæ horis Somni, & mane; superbibaturque Haustus Candelæ Analepticæ.

Elect. de Guajaco. ℞. Rad. Eryng. candefact. ℥iii. Scorzon. candefac. ℥i ss. contunde irrigando cum Spir. Hormini comp. ℥ii. exprime per Setaceum, adde Extrac Guajaci ℥i Cerrusæ Antimonii ℥vi f. Elect. Sanguinem depurat, & Spiritus reficit.

Elect. Incrassans. ℞. Pulp. Rad. Consolidæ maj ℥iii. Rad. Alth. Conf. Flor. Nymph. an. ℥ii. Spec. Diatrag. frig. ℥ss. Sacch. opt. ℥v. Syr. de Mucilag. ℥ii. m. f. Elect. cujus Dos. ℥iii. ter in die.

Elect. Latificans. ℞. Cort. Citri cond. ℥i ss. Conf. Flor.

Flor. Garyoph. Calendulæ an. ℥i. Spec. Lætif.
 Galeni ℥ii. Pul. Olf. de Corde Cervi ℥℥.
 Aquæ Melissæ comp. ℥ii℥. Syr. Garyoph. ℥i.
 m. f. Elect. Cardiacum est; & ad Cordis pal-
 pitationem specificè inservit. Dos. ℥iii. ter in
 die, cum Jalapio cardiaco.

Elect. Laxativum. ℞. Pul. Cassiæ rec. extrac.
 ℥iii. Pulv. Rad. Jalap. & Sem. Carui an. ℥iiii.
 Syr. de Pomis Regis Saporis ℥iii. m. su-
 mantur ℥iii. quoties opus fuerit ad Alvum
 laxandam, hora ante prandium sine custo-
 dia.

Elect. Nenupharinum. ℞. Confer. fl. Nenu-
 phar. ℥iii. Consolidæ maj. Rad. Consolidæ cond.
 an. ℥i. contunde pulpam cum Sem. Lactuæ
 ℥i℥. irrigando cum Syr. de Nymph. ℥iv. f. ex-
 prel. per Setaceum; adde Rad. Nymph. pul-
 ℥ii. Spec. Diatrag. frig. ℥i℥. m. f. Elect.

Refrigerat; Incrassat; Instaurat; Urinæ ardo-
 rem extinguit. Dentur ℥iii. ter in die, cum
 Haustu Jusculi de China.

Elect. Paralyticum. ℞. Conf. Fl. Salviæ ℥iii.
 Anthos ℥i. Cochl. marinæ ℥vi. Pul. Sem. Co-
 chl. ℥i℥. Spec. Dianth. & Arom. Ros. an.
 ℥iv. Syr. d. Stœch. ℥iii. Ol. Succini rectific. ℥i.
 m. f. Elect. cujus Dos. ℥iii. ter in die.

Elect. Pectorale Incrassans. ℞. Pulp. Ficum
 (Aqu. Hord. extract.) ℥i. Conf. Ros. rub.
 ℥ii. Lohoch. Sani, Syr. Capil Ven. an. ℥iii.
 m. f. Elect.

Elect. Purgans. ℞. Pulv. Sancti ℥iii. Jalap.
 ℥iv. Sem. Carui ℥ii. Elect. Lenitivi ℥iv. Syr.
 Ros. cum Agar. ℥i℥. m. f. Elect. Dos. ℥vi.
 manè.

Elect. de Satyrio. ℞. Rad. Satyrii cond. &
 per Setaceum traject. ℥iv. Rad. Consolidæ
 cond.

cond. & similiter. præp. ℞i Pulv. Priapi Tauri
 ℞i. Priapi Hippopot. ℞i℞. Dent. Hippopot. &
 Eboris an. ℞vi. Gum. Anime ℞ii. Mastiches
 ℞ii. Nuc. Mosch. ℞℞. Syr. de Symph.
 ℞viii. m. f. Elect. Analepticum, & Aphrodi-
 siacum.

Sumat Patiens ℞℞. bis in die, superbibendo
 manè Lactis Caprini ℞i. cum Sacch. Ros. edul-
 cor: Vel Haustum Decocti Fol. Consol. maj-
 cum Flor. Hyperici: Et hora Somni superbi-
 bendo Aq. Hormini comp. ℞i.

Elect. de Symphyto. ℞ Pulv. Rad. Consol.
 maj. Sacch. opt. an. ℞iii. coq. in Electuarii
 consist. adde Virgæ Hippopot. pul. ℞℞. Syr.
 de Nuc. Mosch. ℞i m. Sumatur ℞℞. hor. So-
 mni, & hora i. ante prandium; superbibendo-
 largum Haustum Decocti Fol. Consol. maj. in
 Loq. Posses. cum Dactylis præp. Ad Dorsi im-
 becilitatem; Gonorrhœam; Fluorem album;
 &c.

Elect. de Terebintina. ℞. Pulv. Cassiæ ℞iii.
 Tereb. Ven. coct. & Cypr. coct. & pulv. an.
 ℞iii. Rhab. ℞i. Gum. Arab. Spec. Diatrag. frig.
 an. ℞iv. Syr. de Alth. q. s. m. Dos. ℞iii. omni
 manè, superbib. Emulsionis haustum. Ad ar-
 dorem Urinæ; Affectus Nephriticos; & Vene-
 reos;

Elect. Tolutanum. ℞. Bals. de Tolu pulv.
 ℞℞. Conf. Ros. rub. ℞i℞. Liquam Sacch. Can-
 di q. s. m. Ad Phthisin.

Elect. Traumaticum. ℞. Conf. Flor. Papav.
 Rhœad. & Ros. rub. an. ℞i℞. Pul. Lap. Hi-
 bern. ℞vi. Syr. de Symph. q. s. m. Dos. ℞iii.
 ter in die.

Emplastrum contra Abortum. ℞. Pulv. Rad.
 Bistortæ, Sem. Coriand. an. ℞ii. Nuc. Cupres.
 Lign.

Lign. Sant. rub. Hypocist. an. ʒi. Coral. rub. Succini an. ʒiv. Ladani, Mastich. an. ʒʒ. Thuris, Bdelli an. ʒii. Ol. Mastich. ʒi. Ceræ citr. ʒiiʒʒ. Terebinth. Cypr. opt. ʒii. m. f. Empl. f. a.

Vel,

℞. Empl. Diapalm. (Aceto Ros. lot.) ʒvi. Bals. de Tolut, Terebinth. Ven. Ceræ citr. an. ʒʒ. Sant. rub. Boli, Coral. rub. an. ʒi. Terræ sigill. ʒiv. f. Empl. exterius tingendum Sp. Ros. gt. ii. pro Dorſi regione, Syndonē rubra tegendum.

Empl. Album. Ung. Albi, Ceræ albæ an. ʒvi. f. Empl. ad Inflammationes, & Erosionēs, etiam ad Hæmorrhidēs internas.

Empl. de Balauſtiis. ℞. Pulv. Balauſt. Ros. rub. Cinnam. Mastich. an. Bals. Tolut. ʒii. Terebint. Ven. (in Vino rubro austero coctæ) Ceræ citr. an. ʒiii. m. f. Empl. pro Dorſo, ad Imbecillitatem, & Dolores.

Empl. Cypreum. ℞. Terebinth. Cypr. ʒiii. Bals. Tolut. ʒiʒ. Diapalm. (Aceto Ros. loti) ʒvi. f. Empl. Ad Lumbāginem, &c.

Empl. Spleneticum. ℞. Empl. e Bac. Lauri ʒvi. Tacamah. ʒʒ. Bals. Peruv. ʒi. Ceræ ʒii. m. f. Empl. f. a. Syndone contegendum.

Empl. Tolutanum. ℞. Bals. Tolutani ʒvi. Bals. Peruv. q. f. f. Empl. pro regione Ventriculi.

Emulſio Analeptica. ℞. Aq. Hord. ʒiv. Poma. iv. curtipendula, Fol. Tuſſilag. M iv. Jujub ʒiv. coq. ad ʒii. ℞. Col. ʒiʒ. Amygd. dulc. excortic. Num. iii. Sem. Pepon. Pistach. an. ʒi. Rad. Eryng. candefact. ʒiʒ. Sem. Bombacis ʒiii. f. Emulſ. f. a. cui adde Aq. Ros. rub. ʒiʒ. Doſ. ʒiii. tepidē tertia quaque hora.

Emulſ. Hæmoptoica. ℞. Fol. Tuſſilag. M ii. Daſtyl. Jujub. an. ʒii. Hord. ʒi. Glycyrrh. ʒiii. coq.

coq. in Aq. font. q. f. Col. ℥iii. adde Cretā subtil. pulv. ℥i. Sem. 4 frigi. maj. an. ℥iii. Portul. Papav. albi an. ℥℥. f. Emulf. cui adde Syr. Myrt. de Portul. an. ℥ii. m. Bib. ℥iv. ter in die.

Emulf. Ictericā. ℞. Sem. Aquileg. ℥vi. contus. affunde Aq. Chelidon. ℥vi. f. Emulf. cui adde Sacch. perl. ℥℥. sumatur pars dimidia pro vice bis in die.

Vel,

℞. Rad. Cichor. ℥i℥. Fol. cum Rad. Fragar. & Pentaphyl. an. Mi. Jujub. ℥ii. Uvar. Corinth. ℥iii. coq. in Aq. font. q. f. ad ℥ii. f. col. & cum Sem. Aquileg. ℥i. Amyd. dulc. decort. Num. iv. f. Emulf. cui adde Syr. de 5. Rad. ℥ii. m. Dos. Haustus plenus bis in die.

Emulf. Nenupharina. ℞. Rad. Nenuphar. ℥iv. infunde, & coq. in Aq. font. Chalybeata ℥vi. ad consumpt. tertie partis, adjectis Dactyl. Num. vi. Rad. Sigil. Salom. ℥ii. Fol. Contolidæ utriusque, Flor. Lamii an. M ii. f. col. ℞. Hujus decoct. ℥ii. Dactyl. superscript. Num. iii. Amygd. d. decort. Num. xii. f. Emulf.

Ad Urinæ ardorem; Fluorem album; Gonorrhœam, &c.

Emulf. Phtisica. ℞. Aqu. Hord. ℥iv. Jujub. ℥iv. Fol. Capil. Ven. Tussilag. an. M i℥. Sem. Viol. Bombac. Portul. an. ℥ii. Anis. ℥i℥. coq. ad consumpt. tertie partis, f. col. cui clarificata adde Sem. Melon. Cucumer. an. ℥i. Amygd. dulc. decort. N. vi. Nuc. Pincar. ℥℥. f. Emulf. f. a. adde Aq. Ros. rub. ℥iv. Sacch. candi albi ℥i. m. Propin. ℥iv. tepidè quarta quaque hora.

Emulf. de Sarja. ℞. Rad. Sarjæ incis. ℥iii. Rad. Nymph. ℥i℥. Raf. Ebor. ℥iii. infunde in Aquæ font. ℥iii. per horas viii. adde Uvar.

Uvar. pass. enucl. ℥iv. coq. ad ℥ii. cum col.
& Sem. Pepon. ℥i. Lactucæ, Can. ab. an. ℥vi.
Amygd. dulc. decort. N. viii. Album. Ov.
(prius in Aquam agit. cum an. Aq. Ros.)
N. ii. Sacch. candi ℥ii. f. Emuls. Dos. ℥ss.
manè, & hora Somni. Refrigerat; incrassat;
edulcorat.

Emuls. de Scorzonera. R. Rad. Scorzon. re-
cent. ℥ii coq. cum Hord. perl. cochl. iv. in Aq.
Font. ℥iii. ad ℥ii. f. col. Contunde Rad. Scor-
zon cum Sem. Pepon. & Melon. an. ℥i. Amygd.
d. decort. Num. iii. & cum Aq. Hord. præ-
scriptæ claræ ℥i. f. Emuls. cui adde Sacch. can-
di albi ℥i. Aq. Menth. comp. gt. iv. Bibatur
dimidium hora somni; alteraque pars media
nocte. In Febribus.

Emuls. Somnifica. R. Sem. Papav. albi con-
tus. ℥vi. Amyd. dulc. decort. Num. ii. Aq. Ci-
tri, Papav. Rhœad. an. ℥ii. f. Emuls. adde
Aq. Mariæ ℥i. Manus Christi perl. ℥ss. m.
sumatur hora somni.

Enema Consolidans. R. Lact. (cum Fol. Con-
sol. maj. & Flor. Ros. rnb. an. M. ii. coct.)
℥ii. Album. Ov. conquass. N. ii. Sacch. can-
di alibi ℥iii. m. pro ii. Enemat. ad intestino-
rum erosionem, Diarrhœam; & Dysente-
riam.

Vel,

R. Fol. Consol. utriusque, Plantag. an.
M. vi. Sem. Cydon. ℥ii. Sem. Coriand. ℥iv.
coq. in aquæ & Lact. an. q. s. ad ℥iii. col.
adde Sacch. Ros. ℥vi. misce cum Ovo toto
(exempto cortice) optimè conquassato, pro
iv. Enemat.

Enem. Hemorrhoidale. R. Fol. Chelid. min.
Sambuci, Linariæ, Verbasci, Viol. an. Mii.
Cicu.

Cicutæ, *Hyoic.* an. *Mi*ß. *Sem.* *Lini* ʒi ß. *coq.* in *Aq. Font.* q. *f.* *R. Col.* ʒi ß. *Vitel.* *Ov.* *Num.* *i.* *f.* *Injectio* sæpè per *Syringam* immit-
tendam in *Anum*.

Enema Sanativum. *R.* *Ped. Ovil.* *Nu.* *xii.* *Lumbric.* præp. ʒii . *Fol. Hyper.* cum floribus *Miv.* *Alth.* *Consol. maj.* an. *Miii.* *Rad. Torment.* ʒiv . *Aq. Font.* q. *f. f.* *Decoct.* pro *Glysteribus*, ad *Dysenteriam*.

Epicarpia. *R.* *Cretæ* (in crucibulo ignitæ , & in *Aceto Samb. extinctæ*) ʒi . *Sapon.* nig. ʒii . *m. f.* *Ung.* pro *carpis*, contra *Febrem Intermitentem*.

Epithema contra Abortum. *R.* *Succi Cydon.* ʒi . *Vini rub. austeri* ʒiv . *m.* huic immergatur *panis tostus*, inspergendus postea *pulv. sequenti*, & inter duo *lintheola* adhibeatur *Umbilici* regioni; renovando ter in die, & nocte.

Pulv. dict. *R.* *Nuc. Mosch.* ʒi . *Cinnam.* ʒii . *Mac.* ʒi . *f.* *Pulv.*

Conducit etiam ad *Vomitum*, *Diarrhoeam*, & *Hypercatharsin* sedandam.

Epithema Stomachicum. *R.* *Fol. Absint. Menth.* an. *M.* *ii.* *Mac.* ʒiii . *contundè*, & *f.* *Sacculus* immergendus *Aceto Rosaceo*; expressus admoveatur calidè *Ventri*, renovando quarta quaque hora, ad eisdem usus cum priori.

Expressio Citrea. *R.* *Cort. citri cond.* ʒiii . *Cont.* *Caryoph.* ʒi ß. *Sem. Fenic. dulc.* ʒiii . *Anisi* ʒii . *Carui* ʒß . *Spec. Aromat. Ros.* ʒi . *Aqu.* *Lumbric. Magist.* ʒß . *Aquæ Melissæ* ʒi ß. *macera tepide per horas 4.* *col.* adde *Syr. Caryoph.* ʒiii . *m.* *Spiritus reficit*; & *Flatus* discutit.

Ex-

Expres. Hemoptoica. ℞. Sem. Papav. albi ℥ i. Hyoscy. albi ℥ ℞. Conf. Ros. rub. ℥ i ℞. contunde optimè sæpè irrigando Aquæ Portul. ℥ viii. f. Expres. adde Syr. è Ros. sicc. ℥ i. fumantur cochl. iv. sæpè urgente Sanguinis Sputo; scil. horæ quoquo dimidio.

Expres. Scorbutica. ℞. Fol. Nasturt. Aq. Beccab. an. Mix. Pini Mvi. Rad. & fol. Tarax. Ling. Cerv. an. Miv. contus. affunde Aq. Antiscorb. nost. ℥ ii. f. Expres. adde Sacch. candi ℥ vi. trajice sæpè per Manicam Hippoc. supra Cortic. Salsatr. contus. ℥ ℞. Dot. ℥ iv. bis in die.

Fotus ad Calculum. ℞. Fol. Alfinæ M iv. Alth. Viol. Malvæ, Parietar. an. M iii. Cherfol. Flor. Chamæm. Sambuci an. M ii. Sem. Lini ℥ iv. Anethi ℥ iii. coq. in Aq. Font. q. f. f. col.

Fot. ad Cancrum. ℞. Rad. Tormentil. ℥ ii. Herb. Elatines M iii. Verbasci, Plantag. Agrimon. an. M ii. Caprifol. Scabiosæ, Summit. Rubi, Equiseti, Flor. Ros. rub. an. Mi. Balaust. M ℞. Alum. rupci i. coq. in Aqu. Fabror. q. f. ad ℥ v. col. ℥ adde Vini rub. austeri ℥ iv. Succu Solani, & Sempervivi an. ℥ iii. m.

Fot. Cephalicus. ℞. Fol. Salv. Primulæ veris, Flor. Chamæm. an. M iv. Rad. Pœon. ℥ vi. coq. in Aq. font. q. f. ad ℥ iv. f. col. qua foveatur Caput quotidie manè horæ spatio.

Fot. Crinificus. ℞. Fol. Abrotani M iii. Gum. Labd. ℥ i. Adip. Ursini ℥ iii. Mellis ℥ iv. coq. in Vini Hispan. ℥ iv. ad tertix partis consump. addendo sub finem Nuc. Mofch. ℥ i. Mac. ℥ iii. Caryoph. ℥ i. f. col. qua foveatur pars affecta

bis in die, per horæ spatium pro vice inung.
postea Unguento Crinifico.

Fot. Emmenagogus. ℞. Fol. Artemis. Matri-
car. an. M ii. Puleg. M iii. Calamint. Fl. Cham-
mæm. an. M i m. Rad. Cyclam. ℥ ii. Ireos ℥ iv.
Lil. alb. ℥ m. Bacc. Junip. Sem. Anethi an.
℥ iii. coq. in aqu. q. f. col. Convenit etiam ad
dolores Colicos.

Fot. Hemorrhoidalis. ℞. Rad. cum Fol. Scro-
phular. utriusque an. M ii. Fol. Linar. Sambu-
ci, Millefol. Verbasci an. M iii. Malvæ, viol.
an. M i ℥. Sem. Lini ℥ iv. coq. in aq. q. f. ad
mollitiem, f. col.

Fot. Splenicus. ℞. Rad. Bryon. albæ, Alth.
Petrosel. an. ℥ i ℥. Fol. Melil. Tamarisci, Cham-
mæm. Malvæ, Agrimon. an. M i. Sem. Lini
℥ iv. Sem. Cymini ℥ ii. Flor. Lil. alb. Malvæ,
Chamæm. Anethi an. p. ii. coq. in Aq. fontis
q. f. ad ℥ iii. addendo in fine Vini albi, &
Aceti an. ℥ iii f. col.

Gargarisma de Acacia. ℞. Vini rub. au-
steri ℥ ii. Acaciæ ℥ i. Syr. de Ros. sicc. ℥ iv. m.
potenter Astringit; Detergit; & Ulcera fa-
nat.

Gargar. Anginosum. ℞. Spong. Sambuc. Num.
x. Fic. Num. xii. Sem. Fœnugr. ℥ iii. S. Li-
ni ℥ ii. Mivæ Fruct. Rubi Idæi (cum nucleis
contusæ) ℥ iv. Sterc. Can ℥ i ℥. Succ. Agrest.
℥ iv. coq. in Aquæ font. ℥ iv. ad ℥ ii. col.
adde Syr. de Rubo Idæo, Diamor. an. ℥ i ℥.
clarific.

Gargar. Astringens. ℞. Flor. Balauft. ℥ i. Ros.
rub. sicc. ℥ ii. Aq. Hord. ℥ ii. Sp. Vitrioli ℥ i.
macerentur tepidè horæ spatio: Col. adde Syr.
de Rubo Idæo ℥ iii. m.

Gargar. Benedictum. ℞. Aq. Benedictæ fortis
℥ ii.

℞ ii. Mellis Ros. ℥ iv. m. f. Garg ad Oris ulcera, &c.

Garg. Emolliens. ℞. Rad. Alth. ℥ i. Fol. Malvæ Mi. Sem. Lini ℥ ii. Fœnugr. ℥ i ℥. Glycyrrh. ℥ iii. Fic. incif. ℥ iv. coq. in Aq. f. q. ad ℞ ii. f. Col

Gargar. de Ficubus. ℞. Fic. ping. incif ℥ iv. coq. in Aq. font. ℞ iii. (adjest. sub finem Sem. Fœnugr. ℥ ℥.) ad ℞ ii. f. col.

Gargar. ad Inflammationem. ℞. Fol. Plantag. Pentaph. Torment. an. Mi ℥. Flor. Ros. rub. sic. p. iv. Spong. Samb. Num. xvi. Sem. Fœnugr. ℥ iii. Sterc. Can. M iv. Fruct. Rubi Idæi (cum Sem. contuf. in pulpam) an. ℥ iii. coq. in Aq. font. q. f. Col. ℞ ii. adde Syr. de Ros. sicc. Mell. Ros. an ℥ ii. clarif.

Hauftus Febrifugus. ℞. Succu Plantag. ℥ iii. Ther. Lond. ℥ i. Syr. de ꝛ. Rad. ℥ i. m. fumatur hora i. ante Paroxyſmum; & Sudor provocetur.

Vel,

℞. Succu Arnogloffu ℥ iv. Mellis ℥ i. Aquæ Ros. rub. & Succu Aurant. an. ℥ iii. clarif. cum Alb. Ovi, & divid. in ii. partes, quarum i. fumatur hor. ii. ante Paroxyſmum; & altera ingruente Paroxyſmo.

Hydromel Bechicum. ℞. Fol. Cynoglof. Conſolidæ maj. an. M iii. Hed. terr. M iv. Uvar. paſſ. enucl. ℥ v. Fic. ℥ iv. Sem Urticæ ℥ i ℥. Anifi ℥ iii. coq. in Aq. font. ℞ viii. cum Mellis ℥ vi. ad conſumpt. tertię partis, col. Doſ. ℥ iv. quater, vel quinquies in die tepidè.

Hydrom. Traumaticum. ℞. Fol. Hyper. Sannic. Bugulæ an. M ii. Pyrolæ, Conſolidæ utriuſque, Plantag. an. M i ℥. Pilofel. M ii ℥. Uvar. paſſ. enucl. ℥ viii. coq. in Aq. font. ℞ vi. ad ℞ iii.

iii. col. adde Mellis ꝑvi. clarif. Dos. ꝑiv. ter in die.

Infusum Benedictum. ℞. Raf. Sant. rub. ꝑiii. Flor. Ros. rub. sicc. M ℞. Aqu. Bened. ℞iii. infunde frigide xii. horas col. adde Sacch. Ros. q. f. Propin. ℞℞. ter in die, ad Catarrhum; & ad Ulcera.

Infus. Cardiacum. ℞. Cort. Citri cond. ꝑiii. Sem. Fœnic. d. ꝑvi. Carui, Anisi an. ꝑ℞. Flor. Calend. sicc. ꝑ℞. Croci ꝑi. Spec. Lætif. Galeni ꝑii. Succ. Chermes ꝑvi. Aquæ Melissæ ℞ii℞. Infus. tepida per horas viii. Col. adde Syr. Caryoph. ꝑiii. m. f. Julap. Vires reficit; & Flatus discutit.

Infusum Carminativum. ℞. Sem. Anisi, Fœnic. dulc. an. ꝑii. contusis affunde Aqu. font. calentis ꝑxii. f. Infus. per iii. horas: Col. adde Aqu. Angel. comp. ꝑiv. Syr. Caryoph. ꝑii. m.

Infus. Cephalicum. ℞. Sterc. Pavon. sicc. ꝑiii. Aqu. Salv. Vini albi an. ℞i. f. Infus. per noctem: Col. adde Sacch. ꝑii. f. Julap. Specificè medetur Vertigini.

Infus. Glycyrrhizæ. ℞. Glycyrrh. Angl. recent. ratæ & contusæ ꝑiv. huic affunde Aquæ font. ebullientis ℞ii. sinatur refrigerare; col. adde Aqu. Theriacal. stil. ꝑiv. Syr. de Succo Citri ꝑii. m. sumantur ꝑiv. ad placitum. Ad Sitim, & Tussim, in Febribus molestam.

Injeclio Aluminosa. ℞. Alum. ꝑiii. Camph. ꝑ℞. Troch. alb. Rhal. ꝑiii. Aqu. Sperniolæ ꝑvi. Aqu. Ros. rub: ꝑx. Vini albi ꝑiv. mace- rentur tepidè per hor. xii. Col. injiciatur bis tervè in die.

Injeclio ad Cancrum. ℞. Decocti pro fotu supra- scripto ad Cancrum ℞i. Tutizæ præp. An- timo-

A P P E N D I X.

235

timonii crudi (in Aqu. Solani loti) Plumbi
usti (in Aqu. Sperniolæ loti) an. ℥ iii. Tro-
ch. alb. Rhat. Boli Armen. Sacch. Saturni an.
℥ ii. m. f. Injectio.

Injct. Detergens. ℞. Rad. Gent. Aristol. rot.
an. ℥ m. Fol. Scord. Fœniculi, Summit. Cen-
taur. min. Hyper. an. Mi. Myrrhæ ℥ m. coq.
in Aqu. font. q. s. ad ℥ i. m. col adde Spirit.
Vini opt. ℥ ss. m.

Julapium Catharticum. ℞. Fol. Sennæ ℥ ss.
Sem. oriand. ℥ iv. f. Infus. in Aqu. Cichor.
℥ iv. & Succ. Aurant. ℥ ii. per vi. horas; Col-
adde Syr. Samb. ℥ ii. m. pro Haustu matu-
tino.

Julapium Citreum. ℞. Pulp. Cort. Citri cond.
℥ iii. contunde cum Aqu. Borrag. ℥ i. & f. Ex-
pres. dein adde Aqu. Citri totius ℥ iii. Succ.
hermes ℥ ii. Syr. Caryoph. ℥ iv. Sacch. perlati
℥ iii. m. Cap. cochl. v. in Languoribus.

Julapium Cydoniatum. ℞. Aqu. Cydon. sim-
pl. ℥ vi. Aqu. Menth. ℥ i. m. Syr. Granator.
℥ ii. m. sumat sæpè Cochl. ii. vel iii. Contra
Vomitum, & Abortum.

Julap. Diureticum. ℞. Aqu. Aparin. ℥ i. m.
Syr. Alth. ℥ iv. Sp. Nitri ℥ ii. vel. q. s. m. Dos.
℥ vi. pro vice.

Julap. Gravidarum. ℞. Aqu. Rorismar. ℥ iv.
Sacch. opt. ℥ i. M. sumatur cochl. i. sæpè con-
tra Abortum.

Vel,

℞. Aq. Rubi Idæi ℥ i. Bals. Embryon. ℥ iv.
Coral. rub. ℥ iv. Manus Christi per l. ℥ i. m.
M. f. Jul. contra Abortum.

Julap. de Hormino. ℞. Aqu. Hormini simpl.
℥ xii. Aqu. Melissæ ℥ vi. Sp. Hormini ℥ ii. Sac-
ch.

334

ch. perl. ℥ iii. M. Fluore Albo debilitatis
subvenit.

Jul. ad Sicim. ℞. Aq. Fragor. ℥ ii. Succ
Aurant. ℥ ii ℥. Viol. ℥ iii. propin. Haustus bis,
terve in die.

Jul. Stypticum. ℞. Succ Millefol. opt. clari-
fic. ℥ i ℥. Sacch. albi ℥ ii M.

Jusculum China comp. ℞. Rad. Chinæ, Nymph.
an. ℥ iii. Raf. Sant. alb. ℥ i ℥. Sem. Lactucæ
℥ i. Sem. Papav. albi ℥ x. Semfrig. 4. maj. an.
℥ vi. M. divide in partes tres æquales: Una
pars pro vice coq. cum Pullo Gallin. & frusto
Carnis Vitul. in Aq. f. q. f. ut f Juscul. col.
Refrigerat Incrassat, Edulcorat, Nutrit.

Linimentum Paralyticum. ℞. Ol. Excestrens.
℥ iii. Ol. still. Cinnam. Caryoph. Nuc. Mosch.
an. ℥ ℥. Ol. Succini suaveolent. Ol. Salvix &
Rorismar. an. ℥ i. M. Cum hoc illin. locus obtu-
sus sensus tepide, hora somni, adversus ignem
luculentum, manu multum demulcendo.

Litus Dorsalis. ℞. Sacch. Saturni ℥ iii. dissol-
ve in Aq. Sperm. Ranar. ℥ i ℥. misce cum Ung.
Ros. ℥ iv. adde Ol. stil. Nuc. Mosch. gt. iv.
m. Cum isto illinatur Dorsi regio bis in die,
quando maximus calor sentitur, & commotio;
seposito pro eo tempore Emplastro: Vel quan-
docunque deposuerit Emplastrum, Pruritus,
vel Pustularum causa.

Loboch de Albuminibus. ℞. Album. Ovor. (in
aqueam substantiam conquassat.) ℥ iii. Sacch.
candi albi ℥ i ℥. M. ad Oris calorem, & ero-
sionem.

Loboch Anginosum. ℞. Spong. Samb. N. rz.
Stere. Can. ℥ i. Fruct. Rubi Idæi (cum ossi-
culis in mivam redact) ℥ i coq. in Aq. Font.
℥ i. donec tertia pars solum supererit, f. Ex-
press.

press. adde Syr. de Moris, Rubi Idæi an. ℥ i.
f. Lambitivum.

Lob. Hemoproicum. ℞. Conf. Ros. rub. veter.
℥ iii. Syr. de Symp. ℥ ii. de Nymph. Portul.
an. ℥ i. Pulv. Sem. Hyofcy. ℥ ii. Papav.
albi, Coral. rub. an. ℥ i. Spir. Sulph. gt. vi.
m. fumatur cochleatim.

Lob. Incrassans. ℞. Pulv. Rad. Alth. ℥ ss. Spec.
Diatr. frig. ℥ i. Pulv. Glycyrrh. ℥ i. Ol.
Amygd. dulc. ℥ x. Sacch. Penid. ℥ i. Syr. Jujub.
℥ iv. M. lambatur sæpe cochl. i.

Lob. Mucilaginosum. ℞. Mucilag. Sem. Cydon.
(Aq. Prunellæ extrac.) ℥ iv. Syr. de Moris,
Viol. an. ℥ i. M. Ad Oris Inflammationem,
Ariditatem, & Erosiones.

Magisterium Benzoini. ℞. Benzo. puriss. pulv.
℥ iv. affunde Alc. Vin. ℥ i. Infunde tepide in
Lagena; viz. donec Benzoe dissolvetur: Postea
Aquæ Lactis q. s. affusa, præcipitetur. Pulvis
albus præcipitatus ab aqua separetur, & len-
tissimo igne siccetur.

Inter Expectorantia summum jure merito te-
net locum. ℞. Hujus Magisterii ℥ ss. Sacch.
candi albi ℥ viii. f. pul. divid. in partes viii.
fumatur i. omni mane ex cochleari Alæ Ma-
ciatæ, vel Syrupi cujuslibet appropriati.

Mistura Catarrhalis. ℞. Sem. Papav. albi (Sy-
rupo Capil. Ven. irrorati) ℥ v. contus. adde
Succi Aurant. ℥ iii. Syr. de Mecon. ℥ x. M.
fumatur cochl. i. hora 8. à vesp. Post horam
semis coch. i. & hora nona aliud: postea me-
dia nocte, si Tussis urgeat.

Mist. Purgans Hemoptica. ℞. Album. Ovor.
N. vi. conquassentur diligenter, & adde Syr. de
Pomis purg. ℥ iii. M. fumatur dimidium in
Hauftu Cerevii, omni mane.

Mist.

Mist. Tubularis Cephalica. ℞. Fol. Beton. Rorismar. sicc. & incis. an. ℥ss. Ol. Succin. rectif. ℥ss. f. Mist. Hytericis etiam convenit.

Nepenthe. ℞. Opii (tenuiter dissecti, supra laminam ferri calefactam exsiccati, & pulv.) ℥i ss. dissolvē in Aceti Sambuc. ℥iv. & col. Postea ad Balnei calorem exhalando, & miscendo Ambræ grif. ℥i. Extrac. Croc. ℥ii. Succ. Glycyrrh. ℥iii. Ol. still. Majoranæ ℥ss. Ol. still. Nuc. Mosch. gr. xvi. Succi Cherm. ℥i. fiat Extractum molle. Apud Authorem occultatur sub titulo sulphuris Vitrioli Magistralis.

Oleum Juniperi comp. ℞. Bacc. Junip. contus. ℥iii. Succ. Cochl. mar. Becab. Nasturt. aq. an. ℥iv. Ol. Lumbric. ℥viii. coq. ad consumpt. Succorum, col. adde Ol. Rhodii ℥i. M. Ad dolores Scorbuticos.

Oxymel Hemoptoicum. ℞. Rad. Alth. Consolida maj. Urticæ an. ℥i. Fol. Pimpinell. Pulmonar. macul. Hed. terr. an. Miss. Dactyl. Num. vi. Sebest. Num. xx. coq. in q. s. Poscæ ad ℥iii. col. adde Mellis ℥iv. clarif. bib. ℥iv. ter indies, & alias pitissetur.

Pedilavium. ℞. Fol. Puleg. Rorismar. Salv. an. M. iv. Angel. M. iii. Bac. Junip. ℥iv. coq. in Aq. q. s. ad ℥viii. Ad Cephalalgiam & Vigiliis in Febribus, atque ad Menses movendos.

Pessaria. ℞. Cort. externi. Aurant. Rad. Angel. an. ℥i ss. Croci ℥i. Flor. Calend. Fol. Dictamni Cret. an. ℥ii. f. Pulv. crassus; miscē cum floecis scarlatis, & f. Pessaria iv. Ad Menses educendos.

Pilula Aphrodisiaca. ℞. Bals. Oriental. veri ℥ii. ss. de Tolu ℥ii. Terebiat. Cypr. ℥iii. Am-

Ambra grif. ℥℥. Sem. Erucæ ℥iv. Angel. ℥ii. Xyloaloes ℥i. Caud. Scinci marin. ℥iv. Ol. still. Nuc. Mosc. ℥i. Syr. de Nuc. Mosc. q. s. f. Massa Pilul.

Pil. Arbitraria. ℞. Pul. Rad. Ari ℥℥. Fol. Beton. Chamæpi. an. ℥iii. Terebint. Cypr. ℥i. Ol. Terebint. ℥ii. Ol. still. Major. ℥i. m. f. Pil. Num. vi. è ℥i. fumantur iv. mane, & 4. pomerid.

Pil. Camphorata. ℞. Camph. ℥ii. Castor. ℥i. Al. foet. ℥iv. Sem. Dauci tylv. ℥i℥. Syr. de Artemis. q. s. f. Pil. vi. è ℥i. ad affectus Hystericos.

Pil. Chalybeata. ℞. Chalyb. cum Sulphur. præp. ℥iii. Spec. Hieræ simpl. ℥ii. Fac. Bryon. ℥i. Syr. ZZ. q. s. f. pil. vi. è ℥i. sum. ii. hora somni & iii. mane.

Vel,

℞. Luti Chalyb. ℥ii. Spec. Arom. Ros. Jalap. an. ℥i. Extrac Croci gr. xii. Syr. de Succo Citri q. s. f. Pil. xii. è ℥i. sumant. Num. iv. omni mane, superbibendō Aq. Lumbric Magistr. ℥i. ex haustu Alæ Maciatæ.

Pil. Corroborantes. ℞. Terebint. Cypr. ℥i. Pulv. Priapi Tauri ℥x. Trochisc. Gordon. ℥ii. Troch. de Ter Lem ℥ii℥. Gum. Anime ℥vi. Coral. rub. Succin. alb. an ℥iii. Cinnam. ℥ii. Syr. de Symp. q. s. f. Pil. vi. è ℥i. fumantur iii. mane, & vesp.

Ad Dorsū debilitatem, & dolorem; ad Gonorrhœam, & Fluorem album.

Pil. Diuretica. ℞. Terebint. Chienf. puriss. ℥i℥. Lap. Prunel. pul. ℥℥. Nuc. Mosc. pul. ℥ii. m. f. Massa.

Vel,

℞. Terebint. Ven. (lotæ, & coctæ in Aq. Saxifrag.)

Saxitrag.) ʒ iii ʒ. Oc. Canc. ʒ iv. Sal. Succini
 ʒ ii. Sem. Genitæ ʒ ʒ. Ol. stil. Nuc. Motc.
 ʒ ʒ. f. pil. Dol. ʒ ʒ.

Pil. Emmenagoga. R. Gum. Ammon. (Tinct.
 Cast. præp.) ʒ ʒ. Aloes Ros. ʒ i ʒ. Bidel-
 lii. Tinct. Cast. præp.) ʒ i. Myrrhæ gr.
 xv. Sal. Absint. ʒ ʒ. f. Pil. vi. è ʒ i. tum. ii.
 mane, & serò per dies duos, ter quaterve in
 Mense.

Pil. Gummosa. R. Mastich. Succini an. ʒ i ʒ.
 Gum. Anime ʒ ii. Benzo. alb. ʒ i. ex his fiat
 Alcohol. R. Terebint. Cypr. opt. ʒ i. Liqui-
 dambæ veræ ʒ vi. liquentur lento Igne; li-
 quatis adde pulveres prædictos: adde postea
 Aq. Plantag. & Ros. rub. an. ʒ iv. coque lentè
 agitando, donec massalæntescat, & cogi possit
 in pilulas, f. Pil. Num. vi. è ʒ i. Dol. ii. ma-
 ne, & vesperi.

Ad Lumbaginem, Dorsi debilitatem, &c.

R. Bals. Peruv. ʒ i. Terebint. Cypr. ʒ i.
 Mastich. Gum. Anime an. ʒ vi. Styrac. ʒ ʒ.
 Spec. Arom. Ros. Diatrion. Santal. an. ʒ i.
 Syr. de Coral. comp. q. f. f. Pil. Num. vi.
 è ʒ i.

Pil. è Mercurio vivo. R. Mercur. vivi probe
 extincti ʒ ii. Extrac. Eustachii ʒ i ʒ. Scammon.
 (Aceto præp.) ʒ i ʒ. f. Pil. vi. è ʒ i. suman-
 tur iv. omni mane: & intra horæ spatium su-
 gatur Cassiæ ex canna ʒ i ʒ. Ad Dolores no-
 cturnos, & Vagos Scorbuticos; item ad Stru-
 mas.

Pil. Resinosa. R. Res. Jalap. ʒ ʒ. Sp. Vi-
 ni gt. aliquot f. Pil. ix. Dol. Num. iii. ma-
 ne.

Pil. (gallix)

APPENDIX

Pil. Restridentes. R. Croci Martis astring. ℥ iii. Colcoth. Vitrioli (ab omni acrimonia frequenti ablutione vendicati) ℥ ii ℥. Oſis Sepiæ ℥ iii. f. Pulv. & cum Tereb. Cypr. ℥ ii. & Syr. Nymph. ℥ i ℥. (vel q. s.) Ol. ſill. Cin- nam. Menth. an. ℥ ℥. f. Pil. vi. x ℥ i. Sumantur iii. ter in die ; ſuperbibaturque hauſtus Emull. Dactylorum.

Pil. Splenetica. R. Troch. de Myrr. ℥ ii. Caſtor. ℥ ℥. Fec. Bryon. ℥ i. Rhab. ℥ iv. Spec. Hieræ ſimpl. ℥ ii. Salis Martis ℥ i. Tereb. Ven. q. s. f. Pil. vi. e ℥ i. ſumantur iii. hora ſomni ; mane bibantur Aq. Tunbrigenſ. Hystericis etiam ſuccurrunt.

Pulvis contra Abortum. R. Coral. rub. Margarit. præp. an. ℥ i. Sant. citrini, Eboris præp. an. ℥ iii. Bac. Kermes ℥ ii. Sacc. perl. ℥ ℥. f. Pulv. ſubtilis ; divid. in partes 42. ſumantur i. omni mane ex Ovi recentis tepelacto vitello.

Pulv. Capillaris. R. Succini ℥ ℥. Flor. Roſ. rub. ℥ iii. Orizæ ℥ i ℥. m. f. Pulv. inter Capillos Inſpergendus.

Pulv. Croci comp. R. Croci ℥ iv. Eboris ℥ ℥. Sacch. candi albi ℥ i. m. f. Pul. in partes viii. divid. ſumatur i. bis in die. Ad Icterrum.

Pulv. Euphragii comp. R. Fol. Euphrag. ℥ i. Sem. Fœnic. dulc. ℥ iii. Mac. ℥ i. Sacch. opt. ℥ i. f. Pulv. de quo ſumatur cochl. i. poſt paſſus. Ad Viſus debilitatem, & Cephalalgiam.

Pul. Pepticus Cephalicus. R. Sem. Coriand. ℥ vi. Carui, Fœnic. dulc. an. ℥ iii. Aniſi ℥ ii. Rad. Pœon. mar. ℥ i ℥. Sem. ejuſdem ℥ ii. Cra-

Q

Cranii hum. ℥iv. Cort. exter. Citri, Aurant.
Limon. candefact. an. ℥iii. Flor. Rorismar.
candefact. Sacch. Ros. an. ℥i℥ f. Pulv. sumat-
tur ℥i. post pastus.

Pul. Ssternutatorius. ℞. Fol. Majoranæ sicca.
℥i℥. Nicot. ℥℥. Nuc. Mosc. ℥i. Ol. still. Ma-
joranæ gt. iii. m. f. Pul.

Vel,

℞. Nicot. Majoranæ an. ℥i. Rad. Helleb.
alb. ℥ii. Euphorb. ℥i. Elater. ℥℥. Moschi
gr. iv. m. f. Pulv.

Sacculus Aromaticus. ℞. Nuc. Mosc. Cinnam. an. ℥iii. Mac. Caryoph. an. ℥i℥. m. f. Pulv. pro Saccullo interpassato rotundo, qui regioni Ventriculi, vel Umbilici adhibeatur calidè, insperso Vino Hispanico: Ad Nauseam, Vomitum, Ventriculi imbecillitatem, Diarrhoeam, Dolores Colicos, &c.

Saculi Cephalici. ℞. Sem. Carui ℥℥. Peron. ℥iii. Mac. Nuc. Mosch. an. ℥ii℥. Fol. Verbenæ, Primul Veris, Beton. an. M. iii. Flor. Rorismar. Paralyf. an. Mi. Bacc. Junip. ℥i℥. f. Pulv. crassus; undè Sacculi fiant duo interpuncti. Coq. in Aq. font. q. f. f. Expres. Adhibeant r alternatim calidè Capiti per horæ spatium manè.

Sacc. Colici. ℞. Fol. Absint. Lauri, Pulg. Calamint. Origani, Centaur. Min. Flor. Chamæm. an. Miii. Sem. Anethi, Fœnic. dulc. Anisi an. ℥ii. f. Sacculi duo pro Abdomine. Valent etiam ad Menses evocandos.

Saccb. Nucalis. ℞. Sem. Cymini ℥ii. Macropiper. ℥vi. M. f. Pulv. qui interpassatus inter duo linteola, irrigetur Aqua Anthes; exsicce-
tur;

tur; & calidè Nuchæ adhibeatur. Ad Catarrhum, & Defluxiones.

Sacc. Stomachicus: ℞. Fol. Absint. sicca Menth. an. M. ii. Macis ℥ iii. ex contusis f. Sacculus immergendus Aceto Rosaceo; exprimendus; calidè Ventriculo adhibendus, & quarta quaque hora renovandus. Ad Vomitum sistendum.

Serum Nephriticum: ℞. Lactis ℔ ii. Vini Rhen. ℔ i. f. Possetum clarum ad ℔ ii. cui adde Syr. Ros. Sol. ℥ ii. Syr. Alth. ℥ i. Lapid. Prunel. ℥ i. M. bibatur manè.

Ser. Psoricum: ℞. Fol. Agrimon. Scabiosæ an. M. i. Hepaticæ M. i. ℔. Fumar. Tarax. Argentinæ an. M. ii. contul. infund. in Seri Lact. ℔ ii. ℔. coque parùm, & express. adde Sacchari ℥ i. ℔. clarifi.

Succi Scorbatici: ℞. Succ. Cochl. mar. Nasturt. ʒq. an. ℥ xii. Tarax. ℥ vi. Aurant. Sacch. an. ℥ iv. clarif. cum alb. Ov. Dos. ℥ iv. bis in die cum Elect. Scorb. ℥ iii.

Suffumigium Pestilentielle: ℞. Aceti acerrimi ℔ i. Rad. Zedoar. ℥ i. Fol. Rutæ ℥ ℔. M. cum hac mistura suffumigetur perpetuò Cubiculum.

Tab. Diamargariton: ℞. Cort. exter. Citri cond. ℥ iii. Limon. ℥ ℔. Aurant. ℥ ii. Conf. Sem. Fœnic. dulc. ℥ ii. ℔. Coriand. ℥ iii. Carui ℥ i. Incidantur omnia ferè in pulverem, & leviter contundantur: admisce Nuc. Mosc. pul. ℥ ℔. Spec. Aromat. Ros. ℥ iv. Ambræ gril. ℥ ℔. Sacch. opt. ℥ vi. Mucilag. Sem. Cydon. (Aqua Melissæ extract.) q. f. f. Tab. f. a.

Tab. Diamargariton: ℞. Margarit. præp. ℥ ℔. Coral.

APPENDIX.

Coralli rub. Succin. alb. an. ℥ ii. Magisteri
CC. & Ebor. an. ℥ iii. Sacch. albi ℥ iv. Mu-
cilag. Sem. Cydon. q. f. f. Tab.

Tab. Tartarea comp. ℞. Crystall. Tartari
subal. pulv. ℥ ii. Lap. Prunel. ℥ ℞. Pul.
Glycyrrh. ℥ iii. Sacch. alb. ℥ ii. Muci-
lag. Sem. Cydon. q. f. f. Tab. f. a. pen-
dentes ℥ i. teneatur i. frequenter in ore, quan-
do Tussis viscidior fuerit, & crassa; aut Sitis
urget.

Vinum Ecebracticum. ℞. Chalyb. præp. ℥ vi.
Rad. Emulæ rec. ℥ ii. Fol. Absint. utriusque an.
M. ii. Uvar. Corinth. ℥ vi. Sennæ ℥ ii. Vini
albi ℥ iv. Infundè 24. horas. Col. claræ Dos.
℥ iv. omni mane.

Vinum Sidereum. ℞. Limat. Martis ℥ vi.
igniantur, & extinguantur in Vini Rhen. ℥ iv.
ad sextam vicem. Col. adde Cinnam. ℥ ii.
Cort. exter. Citri, Aurant. an. ℥ i. Ca-
ryoph. ℥ ii. Cort. Winter. ℥ ii. Sacch. al-
bi ℥ iv. f. Infus. per tridum, f. col. clara, cui
adde Aqu. Mirab. ℥ ℞. m. Propin. ℥ iii.
omni mane. Ad Cachexiam, & Diar-
rhœam.

Unguentum Balsamicum. ℞. Bals. Peruv.
℥ x. Bals. Tolut. ℥ ii. m. f. Ung. ad Herpe-
tem, &c.

Ung. ad Cancrum. ℞. Unguenti albi Cam-
phorati, Diapomphol. & Rub. desicc. an.
℥ ii. Ung. Popul. Sevi Cerv. an. ℥ i. Tutia
præp. Antimoni crudi (in Aqua Solani loti)
Plumbi usi loti, an. ℥ ii. Litharg. Cerussæ (in
Aqua Plantag. lotæ,) Boli Armenæ an.
℥ i. Succi Elatines, Solani, & Sempervivi an.
℥ i. Agitentur omnia in Mortario plumbeo :
adde

adde Plumbi (Mercurii) tantillo amalgamati
 ℥i. m. f. Ung.

Vel,

℞. Ol. Ros. (diu in Mortario plumbeo ducti) ℥xii. Cerussæ pulv. ℥iv. Licharg. & Plumbi crudi pulv. an. ℥ii. Tutia præp. Cinerum Cancror. fluviatil. an. ℥i. Succ. Citæ, Solani, Sempervivi an. ℥i℥. m. f. Ung.

Ung. ad Erysipelas. ℞. Sapon com. ℥iv. Ol. Sambuc. ℥i. m. Pars hujus inducta papyro nigrae adhibeatut tepidè Locis Affectis, renovando bis in die.

Ung. Mercuriale. ℞. Ung. è flor. Aurant. ℥ii. Ol. Amygd. dulc. ℥℥. Hydrarg. ℥i. m. f. Ung. ad Salivationem excitandam.

Ung. Muliebre. ℞. Ung. è flor. Aurant. ℥℥. Ol. Amygd. dulc. ℥i. Zibet. Moschi an. ℥℥. m. pro utero.

Ung. de Ovo. ℞. Vitel. Ov. Num. i. Pul. Croci ℥i. Ung. Popul. ℥vi. m. f. Ung. ad Hæmorrhoidum dolorem.

Ung. Paralyticum. ℞. Ung. Martiati ℥iii. Nervini ℥ii. Ol. still. Nuc. Mosch. Caryoph. an. ℥i℥. Spir. Salis ℥iv. m. cum isto inunga pars affecta, tegendo panno Scarlato.

Ung. Pectorale. ℞. Ung. è florib. aurant. ii. Ol. Mac. expref. ℥℥. Ol. Amygd. dulc. i. Ol. still. Macis ℥℥. Sperm. Ceti ℥i℥. m. f. Ung.

Ung. de Sedo. ℞. Succ. Sedi maj. Butyri Majalis an. ℥iv. coq. ad constump. Succ, adde ZZ. pulv. ℥ii. f. Ung. ad Scabiem.

Uva Corinthis laxativa. ℞. Sennæ ℥ii℥. Aq.

Aqu. Malvæ ðis macer. per hor. ðiv. tepidè
 f. Col. in qua Uvar. Corinth. ꝑiv. maceren-
 tur, & coquantur (adject. Syr. de Pomis
 Regis Saporis ꝑiii.) ad Uvarum mollitiem ;
 & simul conserventur.
 Sumantur cochl. ii ante Jentaculum, quoties
 Alvus astricta fuerit.

Finis Appendicis.

IN-

INDEX 247

INDEX

Morborum, Curationum, &c.

I N
APPENDICE.

A.

A *Abortum prohibentia, Fœtum roborantia &c.*
Catapl. Cydon. | Cerev. Corrobor. | Dec.
Cydon. | Elect. de Eryng. | Empl. contra A-
bort. E. de Balauft. | Epith. contra Abort. |
Jalap. Cydon. | I. Gravidar. I. de Hormino. |
Tab. Diamarg. | Pil. Corrob. P. Restr. Pul.
contra Abort.

Alexiteria. Decoc. Scorzon. | Elect. Card.
temper.

Alopecia cura. Fot. Crinific.

Alvi fluxibus Remedentia, Catapl. Cydon. | Dec.
Cretæ simpl. & compos. | Enema consolid. E. Sana-
tiv. | Epith. contra Abort. | Sacc. Aromat.

Alum inatum. Inj. de Alumine.

Ambusta, Inflammationes, &c. Sanantia. Empl.
a lb. | Ung. ad Erysipel.

Angina, Oris & Faucium Ulceribus, &c. Me-
dentia Catapl. Angin. | ad Tonsillas. | Garg.
Angin. | G. ad Inflamm. | Lohoch Angin. |

Animi deliq. & Syncopes remedia. Catapl. Cardiac.
Epith. Stom. | Expres. Citrea. | Infus. Card. | Ju-
lap.

Q 4

Jap. Citreum. Julap. de Horm. | Saecul. Stom. |
Tab. Card.

Anodyna Emuls. Somnif. | *Nepenthe*.

Aphtas, *Ulcera Oris*, &c. *Sanantia*. Garga-
rismi omnes. | Lohoch de Album.

Apoplectica. Apoz. Cephal. | Pul. Sternuta-
tor. | Tab. card.

Arthritica. Bochetum | Capl. Arthrit. | Ce-
rev. Cephal. | Dec. Sarsæ Cephal. | D. Guaj.
purg. | Pil. Arthrit.

Astringentia, *Stryptica*, &c. Aq. Ment. comp.
A. Plant. comp. | Cerev. Traumar. | Pil. Re-
string. | vid. *Hæmopt.*

Atropia conducentia. vid. *Pbrbifica*, & *Restau-
rantia*.

Auditum juv. Sacculi Cephal.

O.

Occheptica. Pil. Chalyb. | Vin. Sider.

Calculi Renum, & *Vesicae remedia*. Vide *Diu-
rer.* & *Nephrit.*

Canceri Remed. Fofus ad Cancrum. | Injeet. ad
C. | Ung. ad C.

Cardiaca. Elect. Card. temp. | El. Lætif. | Expr.
Citr. | Infus. Card. | Tab. Diamarg.

Cardialgia cura. Dec. Cret. | Tab. Diamarg.

Carminativa. Expref. Citr. | Infus. Carminat.
Tab. Card.

Catarrhalia. Bochetum. | Dec. Peet. incrass. |
D. Sarsæ exsic. | Elect. incrass. | Infus. bened. |
Lohoch incrass. | Mist. Catarrh. | Pul. Capil. |
Saccul. Nuchal.

Cephalica. Apoz. Cephal. | Cerev. Ceph. | Dec.
Sarsæ Ceph. | Fot. Ceph. | Mist. tub. Ceph. | Pul.
Sternutat. | Ung. Balsam.

Cephalalg. remed. Pedilav. | Pul. Capil. P. Eu-
phrag.

I N D E X.

249

phrag. c. | Pul. Pet. Ceph. P. Sternut. | Sacch.
 Cephal.
Chalybeata. vide *Martiata*.
Colica remed. Saccul. Arom. S. Colic.
Columella relaxata conducunt. Garg. de Aca-
 cia. G. Astring.
Cordis palpitacionis, & tremoris medela. Ca-
 tapl. Card. | Elect. Lætif. | Expres. Citrea. |
 Jul. de Hormino. | Tab. Card.
Cosmeticum. Bal. Venustat.

D.

Diarrhœa. v. *Alvi flux.*
Discutiens. Catapl. Discut.
Diuretica. Jul. Diuret. | Pil. Diuret. | Serum
 Nephrit.
Dorsi doloris, & infirmitatis remedia. Elect.
 Nenuph. E. de Satyrio. E. de Symphyto |
 Empl. Alb. | E. de Balauft. E. Cypreum | Emulf.
 Nenuph. | Lit. Dorsal. | Pil. Gum.
Dysenterica. Enema consolid. Enema Sana-
 tiv. | Nepenthe.

E.

Eccoprotica. v. *Laxantia alvum*.
Ecephrastica. *Aperientia*. Apoz. Splanchn. | Pil.
 Chalyb. P. Splenet. | Vin. Ecephract.
Emmenagoga. *Menses morventia, &c.* Fot.
 Emmenag. | Pedilav. | Pessar. | Pil. Chal. P.
 Emmenag. | Saccul. Col.
Emolliens. Catapl. Emoll. | Gargar. Emol-
 liens.
Erysipelatis remed. Ung. ad Erysip.

Ex.

Expectorantia. *Bechica*. Decoct. *Bechic.* | *Hydrom.* *Bech.* | *Magist.* *Benzo.*

F.

Febrifuga. *Catapl.* *Febr.* | *Épicarp.* | *Hauft.* *Febr.*

Flatus discutientia. v. *Carminativa.*

Fœtum roborantia. v. *Abortum prohibentia.*

G.

Conorrhœa remedia. *Aq.* *Ment.* *comp.* | *Bol. è Terebint.* | *Emulf.* *de Sarsâ* | *Inject.* *Alumin.* | *Pil.* *Restring.*

H.

Hæmoptoica. *Decoc.* *Cretæ comp.* | *Emulf.* *Hæm.* | *Expref.* *Hæm.* | *Jul.* *Stypt.* | *Lohoch* *Hæm.* | *Mist.* *purg.* *Hæm.* | *Oxym.* *Hæm.*

Hæmorrhoidalid. | *Bol.* *Hæm.* | *Catapl.* *Hæm.* | *Emp.* *album.* | *Enemâ* *H.* | *Fot.* *H.* | *Ung.* *de Ovo.*

Hæctica. v. *Phthisis.*

Hepatica, *Splenetica*, &c. *Apoz.* *Splanch.* | *Catapl.* *Splen.* | *Emp.* *Spl.* | *Fot.* *Spl.* | *Pil.* *Splen.* |

Herpetis cura. *Ung.* *Balsam.*

Hypnotica. *Emulf.* *somni.* | *Nepenthe.*

Hysterica. *Mist.* *tub.* *Cephal.* | *Pil.* *Camph.*

Ictericâ. *Apoz.* *Icteric.* | *Emulf.* *Icteric.* | *Pul.* *Croci comp.*

Impotentie virilis remed. *Elect.* *de Satyrio* | *Pil.* *Aprod.* *ischu-*

Iseuria. v. *Urina suppressa*.

L.

Lateris dol. remed. v. *Pleuritica*.

Laxantia alvum. Decoct. Laxat. | Elect.

Lax. | *Uv. Corinth. lax.*

Letargo subvenit. Pul. Sternut. v. *Apoplect.*

& *Cephalica*.

Lingua, & *Faucium asperitati medentia*. v. *Apbth.*

Lithonriptica. v. *Nepbritica*.

Lochia suppressa. v. *Emmenag.*

Luis Venerea remed. v. *Siphylica*.

M.

Mammaram Cancer. v. *Cancris remed.*

Martiata. Aq. ferrata | Pil. Chalyb. P. Splenet. |

Vin. Ecphract. | *V. Sidereum*.

Melancholia remed. Apoz. de Pomis | A.

Splanch. | Aq. Pom. comp.

Menses morventia. v. *Emmenagoga*.

Mercuriata. Elect. Æthiop. | Pil. de Mercurio vivo | Ung. Mercurij

Morbilli. v. *Variola*.

N.

Nepbritica. Aq. Fragar. comp. A. Glycyr. | Bol. Nephrit. | Catapl. Diuret. | Cerev. Diuret. | Elect.

& *Tereb.* | Fot. ad Calc. | Serum Nephrit.

Nutritiva. v. *Restaurantia*.

O.

Ophthalmica. Collyr. Metall. Pul. Euphrag. comp. Opiata.

Opiata. v. Hypnotica

Oris Ulcera. v. Aphth.

P.

Paralytica. Elect. Paralyt. | Linim. Paral. | Pul.
sternut. | Sacc. Cephal. | Ung. Paralyt.

Pectoralia. Decoc. Bech. D. Chinæ comp. D.
Pect. incrass. | Hydrom. Bech. | Magist. Benzo. |
Ung. Pector. | v. Catarrh.

Pestifuga. Suffumig. Pestil. | v. Alexiteria.

Phthysicos remed. Apoz. Phthif. | Aq. Glycyrrh.
Aq. Phthif. Aq. Plant. comp. Aq. Sang. | Decoc.
Chinæ comp. D. Rapar. comp. | Elect. Tolut. |
vide Pectoralia, & Restaurantia.

Pili ut crescant. Fot. Crinif.

Pleuritica. Decoct. Pleur.

Podagrica. v. Arthritica.

Profusivii albi remedia. Aq. Ment. comp. |
Cerev. Traumat. | Hydrom. Traumat. | Jus.
de Hormino. Pil. corrob. | Pil. Gum. | P.
Restring.

Prolifica. Elect. de Sätyr. | Pil. Aphrod. v.
Restaurantia.

Pruritus. v. Scabiem.

Purgantia. Dec. Guaiaci purg. | El. Purg. |
Jul. Cathart. | Mist. purg. Hæm. | Pil. Resin.

R.

Raucedinis remed. v. Catarrhalia.

Restaurantia, Nutritiva. Caudela Analep. |
Cerev. corrob. | Elect. de Eryng. | Emulf.
Analept. | Jus. Chinæ comp. | Pil. corrob.

Sali.

- Salivationem excitans.* Ung. Mercur.
Sanguinem reificantia. Aq. Saponar. comp. |
 Bochet. | Decoc. Santal. D. Sarsæ attemp. |
 Elect. Æthiop. El. de Guajaco
Scabiem, Pruritum, &c. curantia. Aq. Sapon.
 comp. | Baln. Pforic. | Elect. Æthiop. | Ung.
 de Sedo.
Scorbutica. Aq. Scorb. | Cerev. Scorb. Cerev.
 è succis. | Expr. Scorb. | Ol. Junip. comp. |
 Pil. Mercur. viv. | Succ. Scorb.
Scrophularum remed. Elect. Æthiop. | Pil.
 Mercur. viv.
Siphylica. Aq. Sapon. comp. | Decoct. Sarsæ
 exsic. | Elect. Ethiop. E. de Guajaco. | Pil. | è
 Mercurio vivo. | Ung. Mercur.
Sitim extinguentia. Apoz. de Pomis | Dec.
 Passul. comp. | Emulf. de Scorzon. | Infus.
 Glycyr. | Jul. ad sitim. | Tab. Tartar. comp. |
Splenetica. v. Hepatica, & Melancholia remed.
Sterilitatis remed. v. Prolifica.
Stomachica. Catapl. Cydon. | Decoc. Cydon. |
 Empl. Tolut. | Epith. Stom. | Sacc. Aromat.
 Sacc. Stom. | Tab. Card.
Styptica. v. Astringentia, & Hamoptoica.

T.

- Tabilis remediendia. v. Restaurantia, & Ptbisf.*
 remed.
Traumatica, Cerev. Traum. | Decoc. Sarsæ
 Tr. | Elect. Tr. | Hydrom. Tr.
Tussis remedia. Elect. de Alth. El. incrassans.
 El.

El. Pect. incrass. | Infus. Glycyrr. v. *Catar-*
rhalia, & Pectoralia.

Variola. Decoct. Scorzon. | Gatgar. Emoll.
Carg. de Ficub. | Lohoch Angin.
Ventris Tormina. Nepenthe. | Saccul. Aromat.
Vertiginis remed. Infus. Ceph. | Pul. Pept.
Cephal.
Vigiliarum remed. Emulf. Somnif. | Nepenthe |
Pedilav.
Ulcera. Infus. bened. | Injct. Alum. | Injct.
detergens.
Urina ardorem extinguentia. Elect. Nenuph.
El. de Terebint. | Emulf. Nenuph.
Urina suppressa remed. Catapl. Diuret. | v.
Diuretica, & Nephritica.

FINIS.

102.

