

11
by W. C. ...
D. G. V.

423

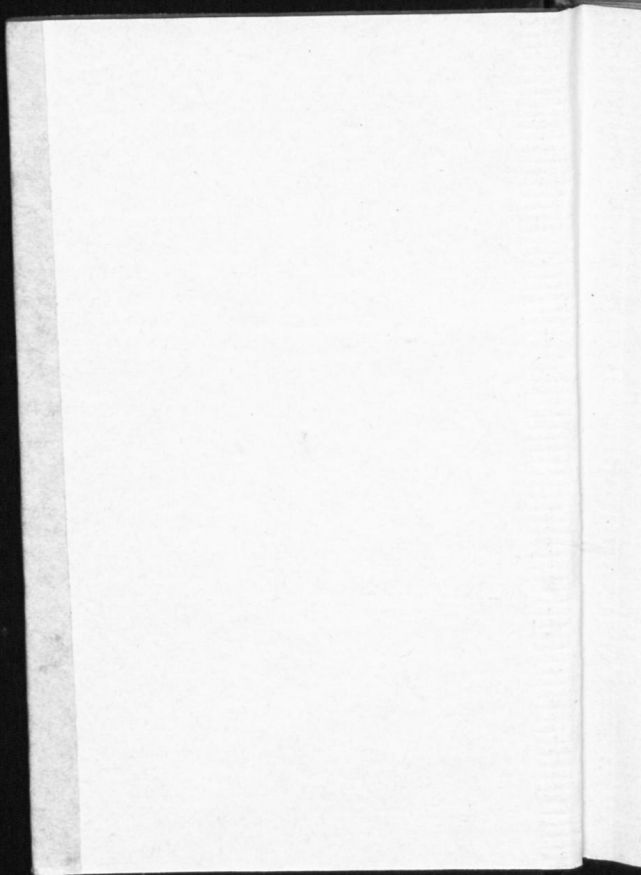

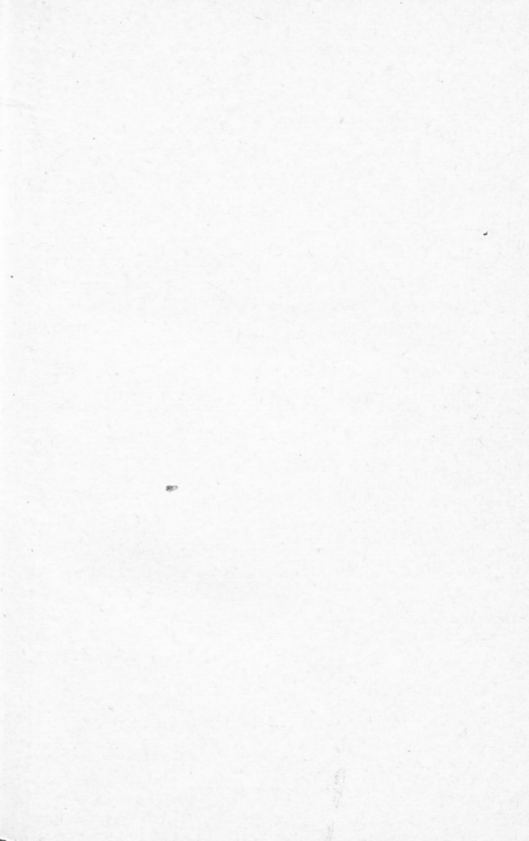

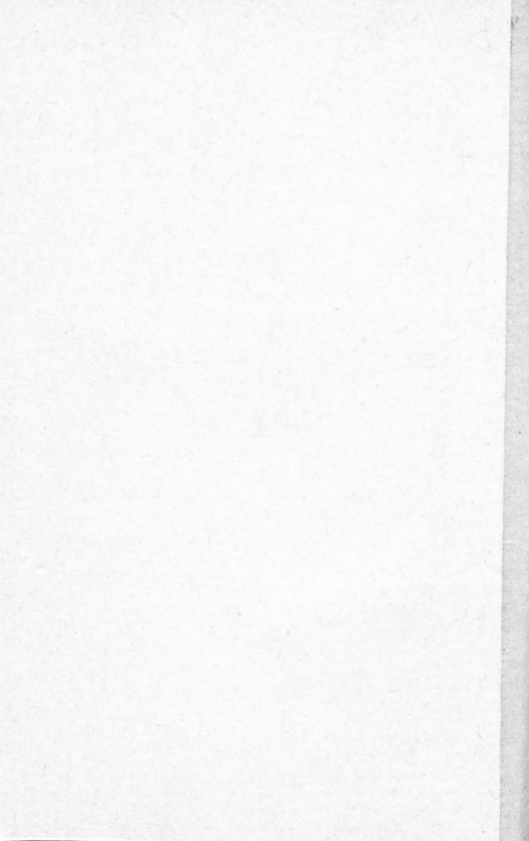

3 Bg. Xcler. 423 257.

Düsseldorfer

Adress-Kalender

und

Taschenbuch

für

Geschäftsleute

im

Großherzogthum Berg

Auf das Jahr

1811.

Düsseldorf,

in der Dänzerschen Buchhandlung.

D 9 0 423

1875

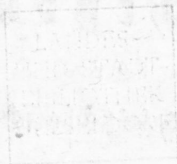

I n h a l t.

Zeitrechnung, Jahreszeiten, Finsternisse, Planeten und deren Erscheinung, Zeichen des Thierskreises, Christlicher Kalender, Jüdische Neumonde und Feste, Tages-, Anfang, Ende und Länge, Sonnen-Aufgang, Untergang u. Schein, Mondwechsel, Witterung und Sonnenlauf.

Statut der hohen Ministerien, Verwaltungs- und Justizstellen des Großherzogthums Berg.

Verzeichniß der Advocaten, Procuratoren und öffentlichen Notarien des Rhein; nebst einem Theil des Sieg; Departements.

Departemental; Behörden des Rhein; Sieg; und Ruhr; Departements; wie auch Domainen-Direction, Bergwerks-Beamte und Forstpersonal des Ems; Departements.

Hauptverwaltung der Armen; Versorgungs-Anstalt. Sitzungstage der Verwaltungs- und Justizstellen. Ferien, Akademie der Wissenschaften, Lycäum.

Handlungs-Vorstand, Adressen der Kaufmannschaft und Gastwirthe zu Düsseldorf.

Die Eintheilung des Rhein; und Ruhr; Departements mit die der Grafschaft Recklinghausen

Vesdkurs bey den öffentlichen Kassen, die Reduktions-
Tabellen der dabey angenommen werdenden
Gold- und Silbersorten und des bisherigen
Münzfußes in dem jetzt geltenden Dezimalfuß.
Exempel, und Hypotheken-Taxe. Tarif des
städtischen Octrois. Eingang-Zoll der Colonial-
Waaren und der Bezahlung in Waaren, Post-
und Spere, Ordnung, nebst andern dazu gehö-
rigen interessanten Gegenständen.

Zugleich empfehlen wir unsern Gönnern und
Freunden unsere Buch-, Papierhandlung und Buch-
druckerey, und schmeicheln uns durch prompte Bes-
dienung und billige Preise die Zufriedenheit derjes-
rigen zu erhalten, die uns mit ihren geneigten Auf-
trägen beehren werden.

A. C. Dänjers Buchhandlung.

Reduction auf das Jahr
1811.

- 1811 von Christi Geburt,
5760 von Erschaffung der Welt nach Scaliger,
5815 — — — — — nach Ufferius,
5572 der Juden,
1226 der Türken,
7319 der neuern Griechen.

Jahreszeiten.

- Frühling. Den 21. März Mittags 12 Uhr 40
Minuten, Tag und Nacht gleich.
Sommer. Den 22. Juny Vormittags 10 Uhr
9 Minuten, längster Tag.
Herbst. Den 24. September Mitternachts 12 Uhr
8 Minuten, Tag und Nacht gleich.
Winter. Den 22. Dezember Abends 5 Uhr, kürz-
tester Tag.

F i n s t e r n i s s e .



S o n n e n 7 F i n s t e r n i s s e .

Den 24. März Mittags 12 Uhr 31 Min., unsichtbar.

Den 17. Sept. Mittags 12 Uhr 52 Min., unsichtbar.

M o n d 2 F i n s t e r n i s s e .

Den 10. März Morgens 5 U. 50 M., halblichtbar.

Den 2. Sept. Abends 9 Uhr 58 Min., sichtbar.



P l a n e t e n .



Die Sonnen-Welt zählt jetzt elf Planeten, welche ihren Lauf um die Sonne in der folgenden Ordnung haben: Merkur ☿, Venus ♀, Erde ♁, Mars ♂, Vesta ☿, Juno ♃, Pallas ♁, Ceres ♁, Jupiter ♃, Saturn ♄, Uranus ♅.

Die Entfernung derselben von der Sonne ist folgende:
Meilen.

Merkur	8 000,000
Venus	15 000,000
Erde	21 000,000
Mars	32 000 000
Vesta	49 000,000
Juno	54 000,000
Pallas	56 000 000
Ceres	58 000,000
Jupiter	100 000 000
Saturn	200 000 000
Uranus	392 000 000

Sie durchlaufen ihre Bahn in folgender Zeit:

	Jahre	Tage	Stunden
Merkur in	—	87	23
Venus	—	224	17
Erde	—	365	6
Mars	1	321	17
Vesta	3	230	1
Juno	4	131	10 1/2
Pallas	4	218	8
Ceres	4	219	16
Jupiter	11	314	20
Saturn	29	166	20
Uranus	83	150	18

Hierbey ist noch zu bemerken, daß die Bahnen der Vesta, Juno, Pallas und Ceres einander durchkreuzen, da die sieben übrigen Planeten sich einander umschließen.

Erscheinung dieser Planeten.

Merkur ist in der ersten Hälfte des Jänner ein wenig in der Abenddämmerung sichtbar, Im May zeigt er sich des Abends ziemlich deutlich am westlichen Himmel. Am Ende des Junius kann er einige Minuten in der Morgendämmerung gesehen werden. Im Oktober ist er vor Sonnenaufgang in Osten sichtbar, und am Ende des Jahres erscheint er Abends in Südwest.

Venus ist Anfangs des Jahres zwischen Erde und Sonne. Gegen das Ende des Jänner wird sie wieder als Morgenstern in Osten sichtbar, und glänzt bis zu Ende Septembers des Morgens am östlichen Himmel. Im September nimmt dann ihre Sichtbarkeit ab, im Oktober kommt sie hinter die Sonne, und am Ende des Jahres kommt sie wieder als Abendstern in Südwest zum Vorschein.

Mars scheint im Jänner und Hornung in der Frühstunde in Osten. Im März geht er um die Mitte der Nacht auf. Im April erscheint er vor Mitternacht über dem Horizont. Am Ende des May steht er der Sonne gegenüber und scheint die ganze Nacht. Im Juny ist er Abends in Süden und Nachts in Westen. Im July und August ist er des Nachts an der Westseite des Himmels sichtbar. In den vier übrigen Monaten des Jahres ist er des Abends beständig am westlichen Himmel sichtbar.

Jupiter ist im Jänner und Februar Abends in Süden, Nachts in Westen, wo er auch noch im März sich zeigt. Gegen das Ende Aprils wird er unsichtbar, kommt Anfangs Juny hinter die Sonne, und zeigt sich erst Ausgangs July wieder vor Sonnenaufgang in Osten. Im August und September ist er in den Frühstunden an der Ostseite des Himmels, Im Oktober geht er in den Abendstunden auf. Im November zeigt er sich schon früher, und im Dezember steht er der Sonne entgegen und scheint die ganze Nacht, weil er um Mitternacht dem Meridian weicht.

Saturn wird in der letzten Hälfte des Janners Morgens in Osten sichtbar. Im Februar und März geht er in den Frühstunden auf, und beschleunigt seinen Aufgang im April. Im May kommt er in den Abendstunden über den Horizont. Im Juny steht er der Sonne entgegen, und ist um Mitternacht im Meridian. Im August und September scheint er des Nachts in Westen. Im Oktober ist er noch etwas an der Abendseite des Himmels sichtbar, und wird Anfangs November unsichtbar. Im Dezember ist er bey der Sonne.

Uranus wird vom Jänner bis September sichtbar seyn, dann kommt er zu der Sonne, und am Ende des Jahrs zeigt er sich wieder in der Morgendämmerung in Osten.

Anmerkung. Von den vier zuletzt entdeckten Planeten, Vesta, Juno, Pallas, Ceres ist die Erscheinung noch nicht genau berechnet.

Zeitrechnung.

Die goldene Zahl 7.

Epakten 6.

Sonnensirkel 28.

Römerzahl XIV.

Sonntagsbuchstaben F.

Zeichen des Thierkreises.

Nördliche.		Südliche.	
♈	Widder.	♎	Waage.
♉	Stier.	♏	Scorpion.
♊	Zwillinge.	♐	Schütz.
♋	Krebs.	♑	Steinbock.
♌	Löwe.	♒	Wassermann.
♍	Jungfrau.	♓	Fische.

Januar hat 31 Tage.

		Tage			
		Anfang	Ende	Länge	Zufgang
1	Dienst.	Neujahr	7 U. 19 M.	9 St. 22 M.	8 U. 10 M.
2	Mittw.	Macarius	7 : 13 :	9 : 34 :	8 : 3 :
3	Donn.	Genovesa	7 : 13 :	9 : 34 :	8 : 3 :
4	Freitag	Titus B.	7 : 48 :	9 : 54 :	7 : 50 :
5	Samst.	Simeon	6 : 48 :	10 : 24 :	7 : 54 :
6	Sonnt.	H. 3 Könige	4 U. 41 M.	9 St. 22 M.	8 U. 10 M.
7	Montag	Lucian	4 : 47 :	9 : 34 :	8 : 3 :
8	Dienst.	Gudua	4 : 57 :	9 : 54 :	8 : 3 :
9	Mittw.	Julian	5 : 12 :	10 : 24 :	7 : 50 :
10	Donn.	Paul Eins.	10 : 12 :	10 : 24 :	7 : 54 :
11	Freitag	Arkat.	10 : 12 :	10 : 24 :	7 : 54 :
12	Samst.	Reinhard	10 : 12 :	10 : 24 :	7 : 54 :
13	Sonnt.	1 Epiph. Pilar. B.	9 St. 22 M.	9 St. 22 M.	8 U. 10 M.
14	Montag	Joh. E.	9 : 34 :	9 : 54 :	8 : 3 :
15	Dienst.	Maurus	9 : 34 :	9 : 54 :	8 : 3 :
16	Mittw.	Marcellus	9 : 54 :	10 : 24 :	7 : 50 :
17	Donn.	Anton Eins.	10 : 24 :	10 : 24 :	7 : 54 :
18	Freitag	Prisca J.	10 : 24 :	10 : 24 :	7 : 54 :
19	Samst.	Sara	10 : 24 :	10 : 24 :	7 : 54 :
20	Sonnt.	2 Epiph. Fab. S.	3 U. 50 M.	3 St. 57 M.	3 U. 50 M.
21	Montag	Agnes	3 : 57 :	4 : 10 :	4 : 16 :
22	Dienst.	Vincentius	4 : 10 :	4 : 16 :	4 : 16 :
23	Mittw.	Bern. Mar.	4 : 16 :	4 : 16 :	4 : 16 :
24	Donn.	Timotheus	4 : 16 :	4 : 16 :	4 : 16 :
25	Freitag	Paul. Bek.	4 : 16 :	4 : 16 :	4 : 16 :
26	Samst.	Polycarpus	4 : 16 :	4 : 16 :	4 : 16 :
27	Sonnt.	3 Epiph. Joh. Ehr.	7 St. 38 M.	7 St. 38 M.	7 St. 38 M.
28	Montag	Carolus Mag.	7 : 54 :	8 : 18 :	7 : 54 :
29	Dienst.	Franc. v. S.	7 : 54 :	8 : 18 :	7 : 54 :
30	Mittw.	Adelgunda	8 : 18 :	8 : 18 :	8 : 18 :
31	Donn.	Pet. Nol.	8 : 18 :	8 : 18 :	8 : 18 :

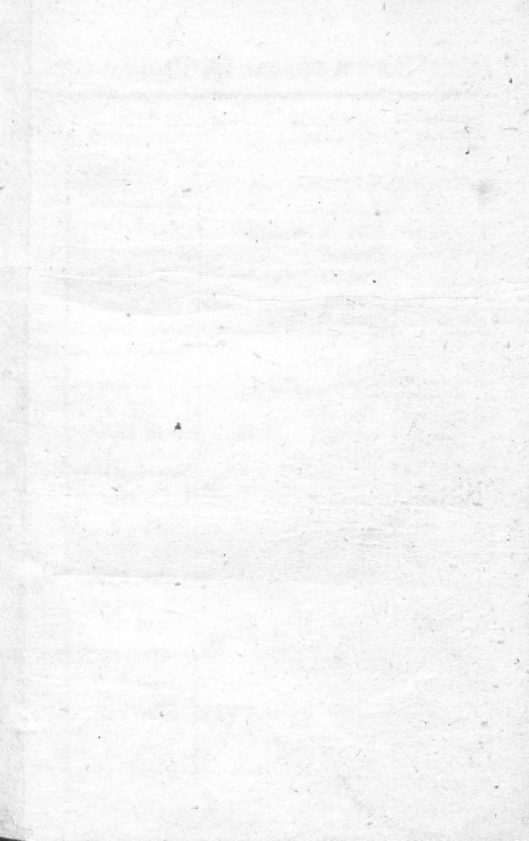

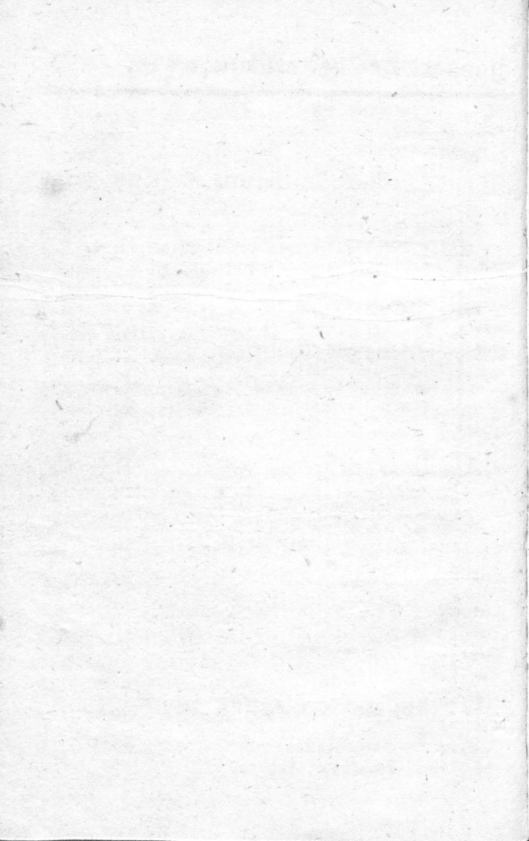

Januar, die Tage nehmen zu 1 St. 12 M.

Mondwechsel, Witterung u. Sonnenlauf

Erstes Viertel Dienst. d. 1. Jän. Nachm. um 11 Uhr 5 Min. im Zeichen des Widder, trübe und heitre Tage, mit Schnee und Nebel.

Vollmond Mittw. d. 9. Jän. Nachm. um 4 Uhr 50 Min. im Zeichen des Krebses, Regen, Sturm, Schnee und trübe Wolken.

Letztes Viertel Donn. d. 17. Jän. Nachm. um 9 Uhr 45 Min. im Zeichen der Waage, mit Wind, Wolken, Regen und Schnee.

Sonntag den 20. Jänner Nachm. um 9 Uhr 35 Min. tritt die Sonne in das Zeichen des Wassermanns.

Neumond Donn. d. 24. Jän. Nachm. um 6 Uhr 18 Min. im Zeichen des Wassermanns, heitre und stürmische Tage, mit Regen und Schnee.

Erstes Viertel Donn. d. 31. Jän. Vorm. um 11 Uhr 30 Min. im Zeichen des Stiers, Dufft und Schnee, heitere und stürmische Tage.

Jüdische Neumonde und Feste.

Den 6. Jan. Fasten. Belagerung Jerusalems.
Den 26. Neumond, Schebat.

Februar hat 28 Tage.

1 Freitag	Jan. V.	26			Km
2 Samst.	Mar. Lichtm.	19			
		6	6	6	Anfang
3 Sonnt.	4 Epiph. Blasius	6	6	6	
4 Montag	Veronika	6	6	6	
5 Dienst.	Agatha	6	6	6	
6 Mittw.	Dorothea	6	6	6	
7 Donn.	Romuald	6	6	6	
8 Freitag	Joh. von M. ☉	6	6	6	
9 Samst.	Apollonia	6	6	6	
		5	5	5	Ende
10 Sonnt.	Septuages. Schol.	5	5	5	
11 Montag	Euphrosina	5	5	5	
12 Dienst.	Eulalia	5	5	5	
13 Mittw.	Agapitus	5	5	5	
14 Donn.	Balentin	5	5	5	
15 Freitag	Faulstinus	5	5	5	
16 Samst.	Juliana ☾	5	5	5	
		11	11	11	Fänge
17 Sonnt.	Gerages. Constant.	11	11	11	
18 Montag	Simeon	11	11	11	
19 Dienst.	Mansuetus	11	11	11	
20 Mittw.	Elenherius	11	11	11	
21 Donn.	Eleonora	11	11	11	
22 Freitag	Petri Stuhl.	11	11	11	
23 Samst.	Milburga ●	11	11	11	
		7	7	7	Aufgang
17 Sonnt.	Gerages. Constant.	7	7	7	
18 Montag	Simeon	7	7	7	
19 Dienst.	Mansuetus	7	7	7	
20 Mittw.	Elenherius	7	7	7	
21 Donn.	Eleonora	7	7	7	
22 Freitag	Petri Stuhl.	7	7	7	
23 Samst.	Milburga ●	7	7	7	
		4	4	4	Untergang
17 Sonnt.	Gerages. Constant.	4	4	4	
18 Montag	Simeon	4	4	4	
19 Dienst.	Mansuetus	4	4	4	
20 Mittw.	Elenherius	4	4	4	
21 Donn.	Eleonora	4	4	4	
22 Freitag	Petri Stuhl.	4	4	4	
23 Samst.	Milburga ●	4	4	4	
		8	8	8	Schwein
24 Sonnt.	Quint. Marchias	8	8	8	
25 Montag	Vicorinus	8	8	8	
26 Dienst.	Fastnacht Nestor.	8	8	8	
27 Mittw.	Ascherm. Leander	8	8	8	
28 Donn.	Romannus	8	8	8	

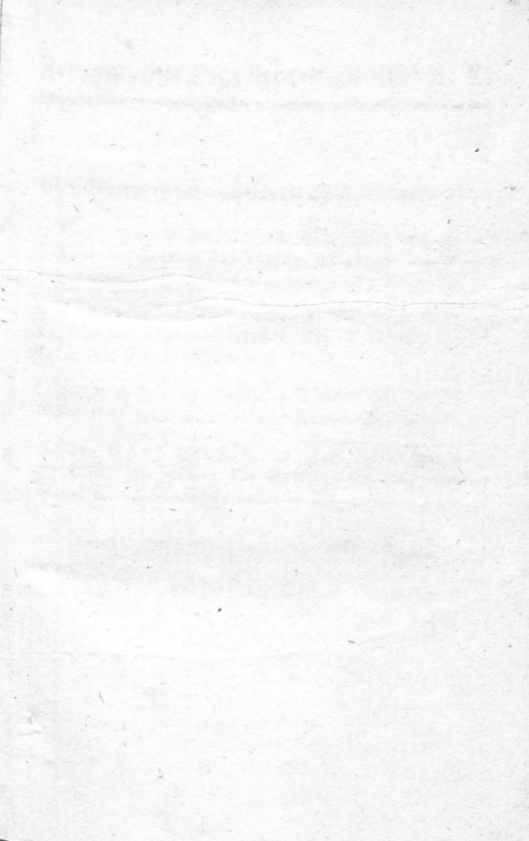

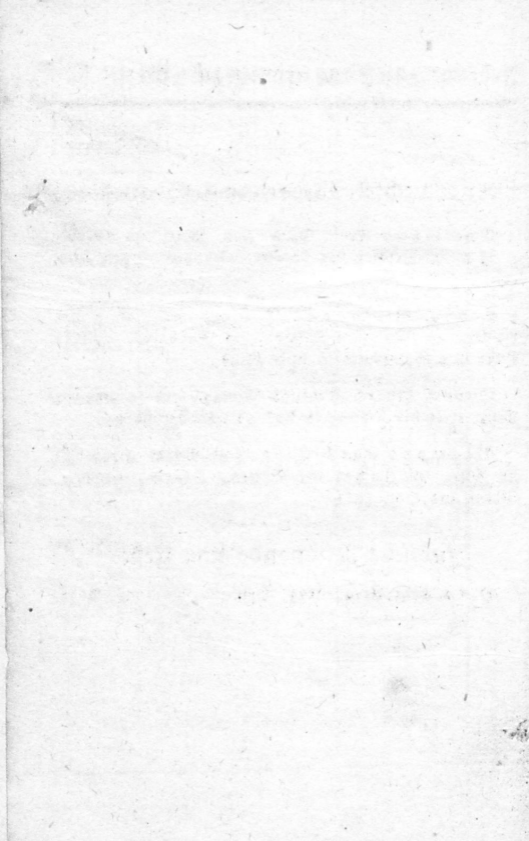

Februar, die Tage nehmen zu 1 St. 40 M.

Mondwechsel, Witterung u. Sonnenlauf

Vollmond Freit. d. 8. Feb. Mitt. um 12 Uhr
1 Min. im Zeichen des Löwen, Thauwetter mit heit-
ren Tagen.

Letztes Viertel Samst. d. 16. Feb. Mitt. um
12 Uhr 38 Min. im Zeichen des Schützen, gelinde
Tage mit Sonnenschein und Wind.

Dienstag den 19. Februar Mittags um 12 Uhr 22
Min. tritt die Sonne in das Zeichen der Fische.

Neumond Samst. d. 23. Feb. Vorm. um 4 Uhr
37 Min. im Zeichen des Stiers; Sturm, Schnee,
Nebel und Sonnenschein.

Jüdische Neumonde und Feste.

Den 9. Febr. Freudentag, Den 26. Neumond. Abar.

März hat 31 Tage.

		Tage					
		Anfang	Ende	Range	Aufganga	Untergang	Schein
1	Freitag	Albinus	1	6 U.	8 M.	5 U.	10 St.
2	Samst.	Simplicius	2	6 U.	8 M.	5 U.	10 St.
3	Sonnt.	1 Invocav. König.	3	6 U.	8 M.	5 U.	10 St.
4	Montag	Casimir	4	6 U.	8 M.	5 U.	10 St.
5	Dienst.	Friedrich	5	6 U.	8 M.	5 U.	10 St.
6	Mittw.	Quatemb. f. Vict.	6	6 U.	8 M.	5 U.	10 St.
7	Donn.	Thom. von Aq.	7	6 U.	8 M.	5 U.	10 St.
8	Freitag	Willelus	8	6 U.	8 M.	5 U.	10 St.
9	Samst.	Franziska	9	6 U.	8 M.	5 U.	10 St.
10	Sonnt.	2 Remin.	10	6 U.	8 M.	5 U.	10 St.
11	Montag	Rosina	11	6 U.	8 M.	5 U.	10 St.
12	Dienst.	Gregorius	12	6 U.	8 M.	5 U.	10 St.
13	Mittw.	Nicophorus	13	6 U.	8 M.	5 U.	10 St.
14	Donn.	Mathildis	14	6 U.	8 M.	5 U.	10 St.
15	Freitag	Longinus	15	6 U.	8 M.	5 U.	10 St.
16	Samst.	Hubertus	16	6 U.	8 M.	5 U.	10 St.
17	Sonnt.	3 Oculi	17	6 U.	8 M.	5 U.	10 St.
18	Montag	Anselmus	18	6 U.	8 M.	5 U.	10 St.
19	Dienst.	Joseph	19	6 U.	8 M.	5 U.	10 St.
20	Mittw.	Mitfasten Joach.	20	6 U.	8 M.	5 U.	10 St.
21	Donn.	Benedictus	21	6 U.	8 M.	5 U.	10 St.
22	Freitag	Stravian	22	6 U.	8 M.	5 U.	10 St.
23	Samst.	Otto B.	23	6 U.	8 M.	5 U.	10 St.
24	Sonnt.	4 Lätare	24	6 U.	8 M.	5 U.	10 St.
25	Montag	Mar. Verk.	25	6 U.	8 M.	5 U.	10 St.
26	Dienst.	Emanuel	26	6 U.	8 M.	5 U.	10 St.
27	Mittw.	Rupertus	27	6 U.	8 M.	5 U.	10 St.
28	Donn.	Gunterum	28	6 U.	8 M.	5 U.	10 St.
29	Freitag	Mechildis	29	6 U.	8 M.	5 U.	10 St.
30	Samst.	Quirinus	30	6 U.	8 M.	5 U.	10 St.
31	Sonnt.	5 Judica	31	6 U.	8 M.	5 U.	10 St.

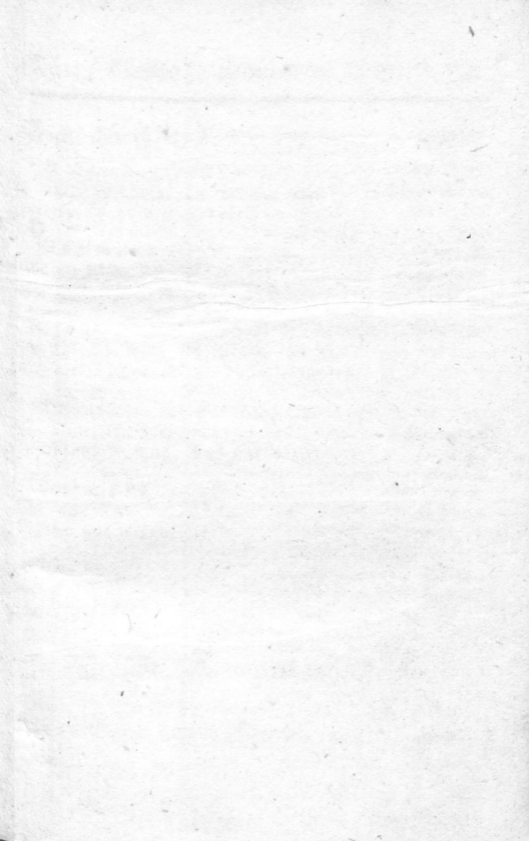

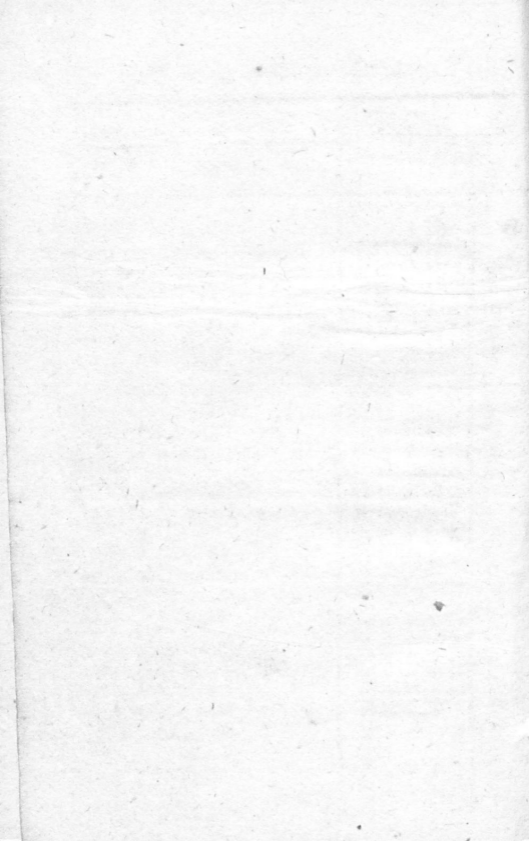

März, die Tage nehmen zu 2 St. 2 M.

Mondwechsel, Witterung u. Sonnenlauf

Erstes Viertel Samst. d. 2. März Nachm. um 2 Uhr 29 Min. im Zeichen der Zwillinge, meist heitere Tage, mit Reiffen und Eis.

Vollmond Sonnt. d. 10. März Vorm. um 6 Uhr 50 Min. im Zeichen der Jungfrau, rauhe Tage mit Schneestößen.

Letztes Viertel Sonnt. d. 17. März Nachm. um 11 Uhr 38 Min. im Zeichen des Schützen, heitere und trübe Tage, Wind und Reiffen.

Donnerstags den 21. März Mittags um 12 Uhr 40 Min. tritt die Sonne in das Zeichen des Widders, Frühlings Anfang, Tag und Nacht gleich.

Neumond Sonnt. d. 24. März Nachm. um 2 Uhr 46 Min. im Zeichen des Widders, Wolken, Schnee und Sonnenschein.

Erstes Viertel Sonnt. d. 31. März Vorm. um 7 Uhr 30 Min. im Zeichen des Krebses, Wolken und Schneegestöber.

Jüdische Neumonde und Feste.

Den 9. März, Fasten Esther. Den 10. Purim.
Den 11. Susan Purim. Den 26. Neumond, Nisan,

April hat 30 Tage.

		M		M		M		M		
		Anfang		Ende		Länge		Aufgang		
		U. M.		U. M.		U. M.		U. M.		
1 Montag	Theodor.	1	4 U. 52 M.	7 U. 8 M.	14	54	5 U. 36 M.	6 U. 24 M.	12	46 M.
2 Dienst.	Theodosia	10	4 : 33	7 : 27	14	54	5 : 19	6 : 41	13	22
3 Mittw.	Richard	20	4 : 12	7 : 48	15	36	4 : 59	7 : 1	14	2
4 Donn.	Ambrosius	30	3 : 53	8 : 7	16	14	4 : 42	7 : 18	14	56
5 Freitag	Maximus									
6 Samst.	Cölestinus									
7 Sonnt.	6 Palmsonnt.									
8 Montag	Amantius									
9 Dienst.	Demetrius									
10 Mittw.	Ezechiel									
11 Donn.	Gründonnerst.									
12 Freitag	Charfreitag									
13 Samst.	Hermeng.									
14 Sonnt.	5. Ofterfest									
15 Montag	Oftermontag									
16 Dienst.	Euribius									
17 Mittw.	Rudolph									
18 Donn.	Eduard									
19 Freitag	Werner									
20 Samst.	Sulpitius									
21 Sonnt.	1 Quasmod.									
22 Montag	Pothar.									
23 Dienst.	Georg									
24 Mittw.	Adalbert									
25 Donn.	Markus Ev.									
26 Freitag	Elerus									
27 Samst.	Erwinus									
28 Sonnt.	2 Mis. D. Vitalis									
29 Montag	Sibilla									
30 Dienst.	Cath. Sen.									

M

Tage:

Sonnens

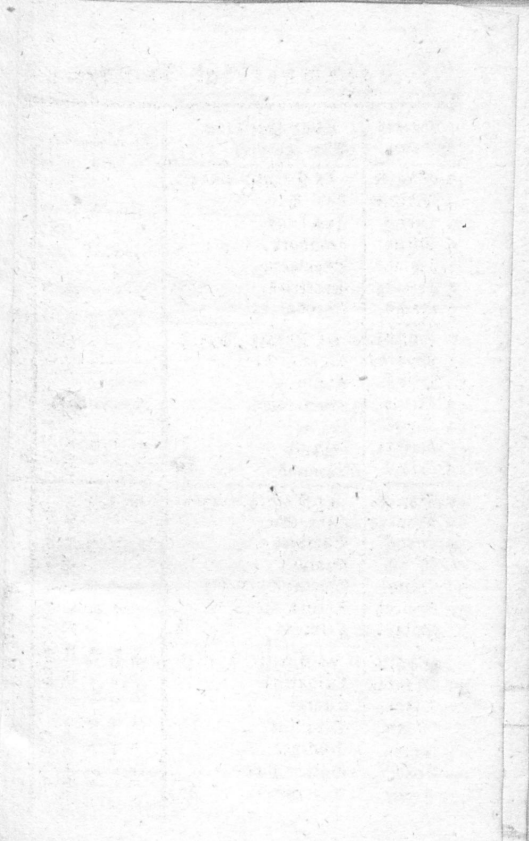

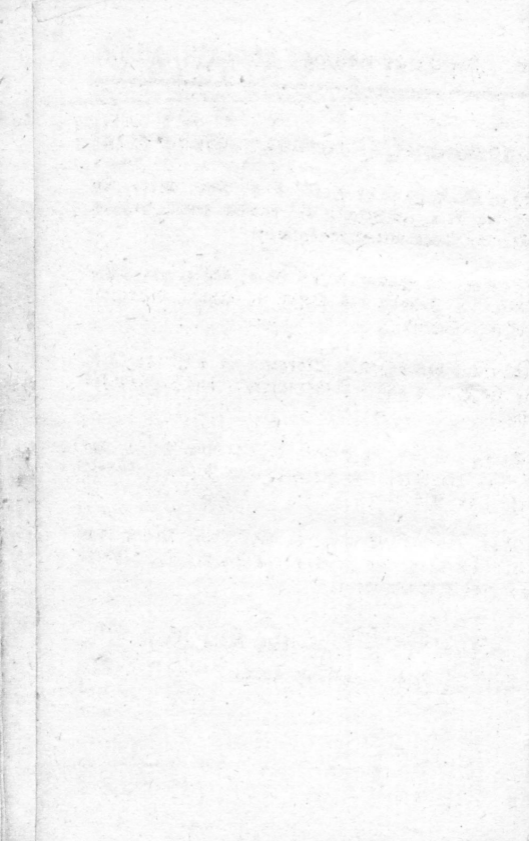

Adrian

OC

Adrian

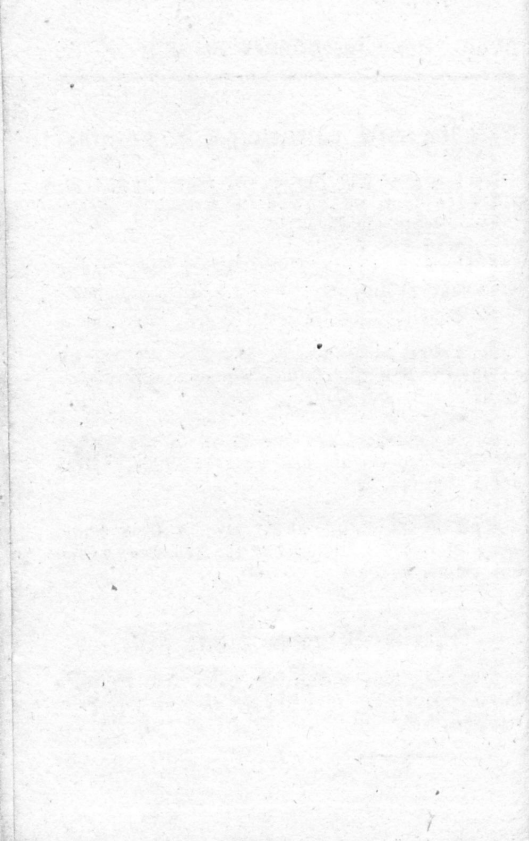

April, die Tage nehmen zu 1 St. 50 M.

Mondwechsel, Bitterung u. Sonnenlauf

Vollmond Mont. d. 8. April Nachts um 12 Uhr 47 Min. im Zeichen der Waage, trübe, wolkige und regnerische Tage.

Letztes Viertel Dienst. d. 16. April Morgens um 7 Uhr 21 Min. im Zeichen des Wassermanns, warme Tage mit Gewitterwolken.

Die Sonne geht aus dem Widder in das Zeichen des Stiers, Sonntag den 21. April Morgens früh um 1 Uhr 13 Min.

Neumond Dienst. d. 23. April Morgens früh um 12 Uhr 53 Min. nach Mittern. im Zeichen des Stiers, Nebel u. Schnee, Sonnenschein u. Regen.

Erstes Viertel Dienst. d. 30. April Nachm. um 1 Uhr 36 Min. im Zeichen des Löwen, Sonnenschein und Schneeflocken, heitere und liebliche Tage.

Jüdische Neumonde und Feste.

Den 9. April, Erstes Osterfest, Den 10. Zweites Osterfest, Den 15. Siebentes Osterfest, Den 16. Osterfest Ende, Den 25. Neumond Jahr.

May hat 31 Tage.

		Tage		Sonnen	
		Anfang	Ende	Aufgang	Untergang
1 Mittw.	Philipp und Jakob	11	8 U. 51 Mr.	4 U. 40 Mr.	7 U. 20 Mr.
2 Donn.	Siegmund	11	8 : 30	4 : 23	7 : 37
3 Freitag	† Erfindung	11	8 : 30	4 : 23	7 : 37
4 Samst.	Monika	11	8 : 30	4 : 23	7 : 37
5 Sonnt.	3 Jubilate Gott.	11	8 : 30	4 : 23	7 : 37
6 Montag	Diederich	11	8 : 30	4 : 23	7 : 37
7 Dienst.	Stanislaus	11	8 : 30	4 : 23	7 : 37
8 Mittw.	Nich. Ersch. ☉	11	8 : 30	4 : 23	7 : 37
9 Donn.	Greg. Nat.	11	8 : 30	4 : 23	7 : 37
10 Freitag	Gordian	11	8 : 30	4 : 23	7 : 37
11 Samst.	Beatrix J.	11	8 : 30	4 : 23	7 : 37
12 Sonnt.	4 Cantate	11	8 : 30	4 : 23	7 : 37
13 Montag	Servatius	11	8 : 30	4 : 23	7 : 37
14 Dienst.	Christian	11	8 : 30	4 : 23	7 : 37
15 Mittw.	Sophia ☾	11	8 : 30	4 : 23	7 : 37
16 Donn.	Joh. Nep.	11	8 : 30	4 : 23	7 : 37
17 Freitag	Jodokus	11	8 : 30	4 : 23	7 : 37
18 Samst.	Felix v. C.	11	8 : 30	4 : 23	7 : 37
19 Sonnt.	5 Rogate Per. Cöl.	11	8 : 30	4 : 23	7 : 37
20 Montag	Bernhard	11	8 : 30	4 : 23	7 : 37
21 Dienst.	Prudent	11	8 : 30	4 : 23	7 : 37
22 Mittw.	Juliana	11	8 : 30	4 : 23	7 : 37
23 Donn.	Himelf. Chr. ●	11	8 : 30	4 : 23	7 : 37
24 Freitag	Johanna	11	8 : 30	4 : 23	7 : 37
25 Samst.	Urbanus P.	11	8 : 30	4 : 23	7 : 37
26 Sonnt.	6 Exaudi Phil. N.	11	8 : 30	4 : 23	7 : 37
27 Montag	Joh. P.	11	8 : 30	4 : 23	7 : 37
28 Dienst.	Germanus	11	8 : 30	4 : 23	7 : 37
29 Mittw.	Wilhelm	11	8 : 30	4 : 23	7 : 37
30 Donn.	Felix P.	11	8 : 30	4 : 23	7 : 37
31 Freitag	Petronella ☾	11	8 : 30	4 : 23	7 : 37

May, die Tage nehmen zu 1 St. 26 M.

Mondwechsel, Witterung u. Sonnenlauf

Vollmond Mittw. d. 8. May Nachm. um
1 Uhr 13 Min. im Zeichen des Scorpions, Nebel,
Schneegeßtober und Donner.

Letztes Viertel Mittw. d. 15. May Nachm.
um 1 Uhr 1 Min. im Zeichen der Fische, streifende
Gewitter.

Neumond Mittw. d. 22. May Vorm. um
11 Uhr 16 Min. im Zeichen der Zwillinge, Regen,
Sonnenschein und Donner.

Die Sonne geht aus dem Stier in das Zeichen
der Zwillinge Mittw. den 22. May Morgens früh
um 1 Uhr 49 Min.

Erstes Viertel Donn. den 30. May Morg.
um 4 Uhr 46 Min. im Zeichen der Jungfrau, heitere
und regnerische Tage.

Jüdische Neumonde und Feste.

Den 12. May Schülerfest. Den 24. Neumond
Eivan. Den 29. Erstes Pfingstfest. Den 30. Zwei-
tes Pfingstfest.

J u n y hat 30 Tage

				Z a g e s
1 Samst.	Fortunatus	30		Z u m
2 Sonnt.	H. Pfingsten	10		
3 Montag	Pfingstmont.	20		
4 Dienst.	Quirinus	10	Anfang	
5 Mittw.	Quatemb. Bonifac.	20	2 U. 57 M.	
6 Donn.	Norbert	10	2 : 49	
7 Freitag	Lukret.	20	2 : 44	
8 Samst.	Medardus	30	2 : 47	
9 Sonnt.	Dreifalt. Primus	9	Ende	
10 Montag	Dnyphr.	13	9 U. 3 M.	
11 Dienst.	Barnabas	13	9 : 11	
12 Mittw.	Antonia	18	18	
13 Donn.	Fronleichnam	18	18 St. 6 M.	
14 Freitag	Basilius	18	18 : 22	
15 Samst.	Vitus M.	18	18 : 32	
16 Sonnt.	1 Trinit. Justina	16	18 : 26	
17 Montag	Adolph	16		
18 Dienst.	Arnulphus	16	Aufgang	
19 Mittw.	Gervasius	16	3 U. 57 M.	
20 Donn.	Silverius	16	3 : 50	
21 Freitag	Aloisius	16	3 : 47	
22 Samst.	Paulina	16	3 : 49	
23 Sonnt.	2 Trinit. Edeltrud	8	Unergana	
24 Montag	Joh. d. Tauf.	8	8 U. 3 M.	
25 Dienst.	Prosperus	8	8 : 10	
26 Mittw.	Jeremias	8	8 : 13	
27 Donn.	Radislaus	8	8 : 11	
28 Freitag	Leo P. f.	16	16	
29 Samst.	Peter u. Paul	16	16 St. 5 M.	
30 Sonnt.	3 Trinit. Paul. G.	16	16 : 20	
		16	16 : 26	
		16	16 : 22	

O o n n e m s

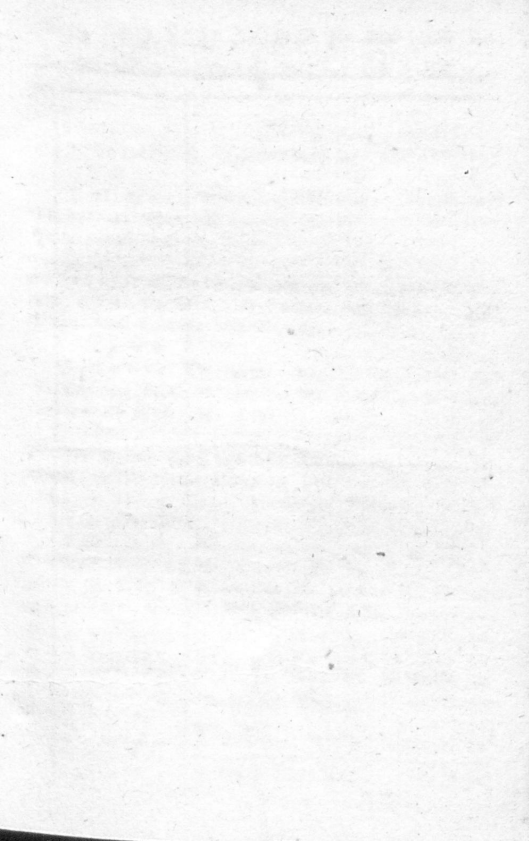

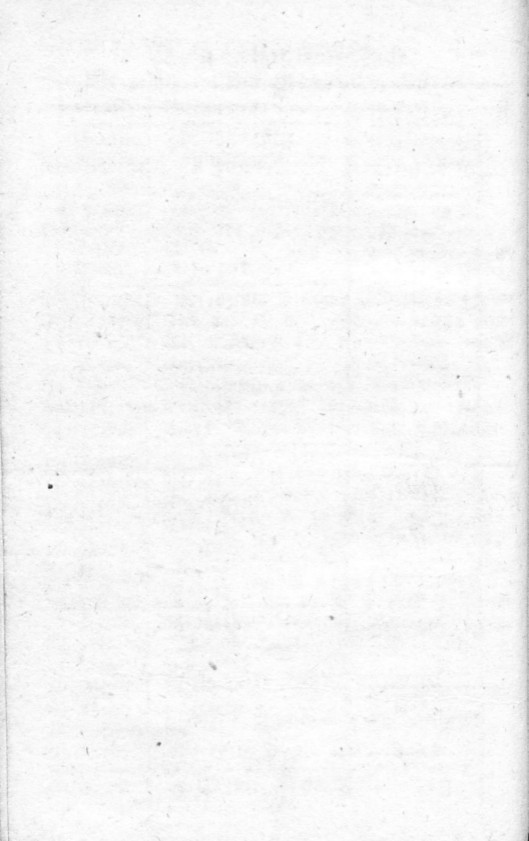

Juny, die Tage nehmen zu bis zum 20.
21. M., darnach wieder ab 4 M.

Mondwechsel, Witterung u. Sonnenlauf

Vollmond Donn. d. 6. Juny Nachts um
11 Uhr 42 Min. im Zeichen des Schützen, meistens
heitere und warme Tage.

Letztes Viertel Donn. d. 13. Juny Abends
um 5 Uhr 50 Min. im Zeichen der Fische, heile
Tage, auch Donner und Regen.

Neumond Donn. d. 20. Juny Nachts um
10 Uhr 35 Min. im Zeichen der Zwillinge, Wolken,
trübe und regnerische Tage.

Die Sonne geht aus den Zwillingen in das Zei-
chen des Krebses, Sonntag den 22. Juny Vorm.
um 10 Uhr 9 Min. Sommers Anfang, längster
Tag, kürzeste Nacht.

Erstes Viertel Samst. d. 29. Juny Morg.
früh 52 Min. nach 12 Uhr im Zeichen der Waage,
regnerisches Wetter, mit Sonnenblicke.

Jüdische Neumonde und Feste.

Den 23. Juny Neumond Tamuz.

July hat 31 Tage.

		Am			
1 Montag	Theodor	31			
2 Dienst.	Mar. Heims.	21			
3 Mittw.	Eulogius	11			
4 Donn.	Udalricus	2	2 U. 48 M.		
5 Freitag	Anselmus	3	57		
6 Samst.	Isaias	3	9		
7 Sonnt.	4 Trinit. Willibald	27			
8 Montag	Kilian	8			
9 Dienst.	Cyrillus	8	14 M.		
10 Mittw.	Felicitas	3			
11 Donn.	Pius P.	3			
12 Freitag	Jo. Qualb.	18	18 St. 24 M.		
13 Samst.	Margaretha	17			
14 Sonnt.	5 Trinit. Bonav.	6			
15 Montag	Heinrich	6			
16 Dienst.	Apollinar	4			
17 Mittw.	Faustus	4			
18 Donn.	Arnold	3	49 M.		
19 Freitag	Arsenius	5			
20 Samst.	Elias	20			
21 Sonnt.	6 Trinit. Daniel.	7			
22 Montag	Mar. Magd.	8			
23 Dienst.	Libor.	5			
24 Mittw.	Christina	7	55		
25 Donn.	Jacob	7	40		
26 Freitag	Anna	15			
27 Samst.	Pantaleon	15			
28 Sonnt.	7 Trinit. Mari.	16	22 M.		
29 Montag	Martha	10			
30 Dienst.	Beatrix	50			
31 Mittw.	Ignat. Loy.	20			

Page 33

Sonnens

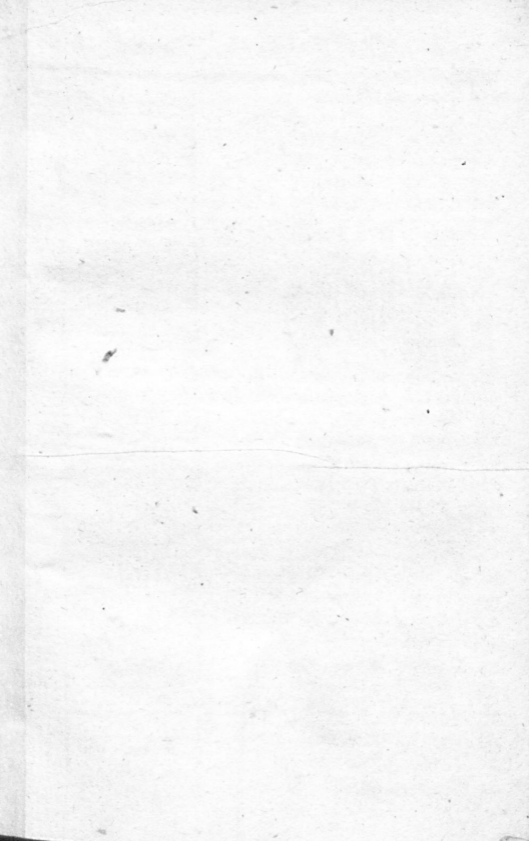

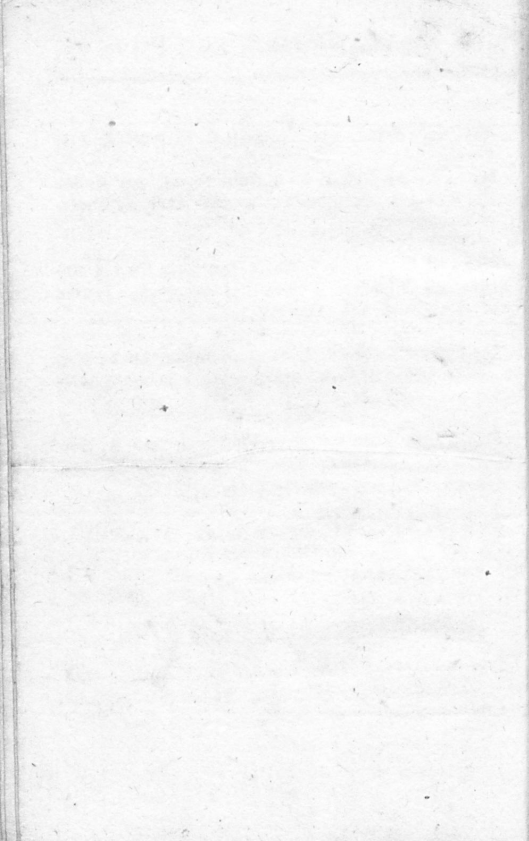

July, die Tage nehmen ab 1 St. 2 M.

Mondwechsel, Witterung u. Sonnenlauf

Vollmond Samstag, d. 6. July Vorm. um 8 Uhr im Zeichen des Steinbocks, warme aber veränderliche Witterung.

Lehtes Viertel Freitag, d. 12 July Nachts um 11 Uhr 36 Min. im Zeichen des Widder, heitere Tage mit Wind und Donner.

Neumond Samstag, d. 20 July Vorm. um 11 Uhr 38 Min. im Zeichen des Löwen, meistens heitere Tage, mit Regen.

Die Sonne geht aus dem Krebse in das Zeichen des Löwen, Dienstag den 23. July Abends um 8 Uhr 56 Min. Hundstage Anfang.

Erstes Viertel Sonnt. d. 28. July Nachm. um 4 Uhr 7 Min. im Zeichen des Scorpions, warmes und fruchtbares Wetter.

Jüdische Neumonde und Feste.

Den 9. July Fasten Tempel Eroberung. Den 22. Neumond Abh. Den 30. Fasten Tempel Zerstörung.

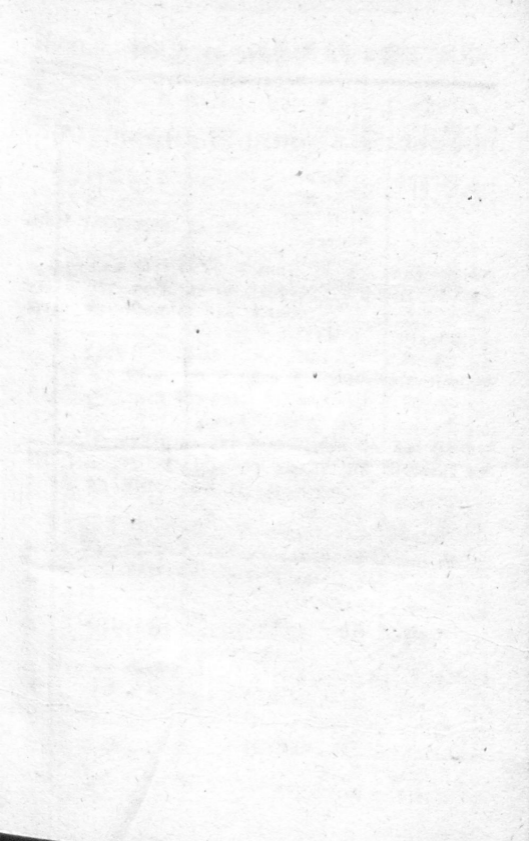

Handwritten text in a cursive script, possibly a signature or a name, written vertically on a page. The text is highly stylized and difficult to decipher, but appears to consist of several lines of writing. The word "University" is clearly visible at the bottom of the page.

August, die Tage nehmen ab 1 St. 48 M.

Mondwechsel, Witterung u. Sonnenlauf

Vollmond Sonn. d. 4. Aug. Nachm. um
3 Uhr 26 Min. im Zeichen des Wassermanns, freund-
liches fruchtbares Wetter.

Lehtes Viertel Sonn. d. 11. Aug. Morg.
um 6 Uhr 41 Min. im Zeichen des Stiers, heitere
Tage mit Donner und Sturm.

Neumond Mont. d. 19. Aug. Morg. um
2 Uhr 47 Min. im Zeichen der Jungfrau, liebliche
Tage mit lauen Winden.

Die Sonne geht aus dem Löwen in das Zeichen
der Jungfrau, Samst. den 24. August Morgens um
3 Uhr 22 Min. Hundstage Ende.

Erstes Viertel Dienst. d. 27. Aug. Morg.
um 5 Uhr 15 Min. im Zeichen des Schützen, Wind,
Nebel, Donner und Regen.

Jüdische Neumonde und Feste.

Den 5. August Freudentag. Den 21. Neumond
Elul.

September hat 30 Tage.

Sam

Freitag

Donner

1 Sonnt.	12 Trinit. Egidius	30	1	M
2 Montag	Steph. K. ☉	21	10	M
3 Dienst.	Mansuet.	5	4	M
4 Mittw.	Rosalia	5	5	M
5 Donn.	Victoria	33	17	M
6 Freitag	Zacharias			M
7 Samst.	Regina			M
Anfang				
8 Sonnt.	13 Trin. Mar. G. ☽	6	7	M
9 Montag	Gorgonius	27	27	M
10 Dienst.	Nic. v. L.		9	M
11 Mittw.	Procus		43	M
12 Donn.	Winaud		14	M
13 Freitag	Maternus		13	M
14 Samst.	† Erhöhung		12	M
Ende				
15 Sonnt.	14 Trinit. Nikod.	54	14	M
16 Montag	Kornelius		18	M
17 Dienst.	Lambertus		54	M
18 Mittw.	Quatemb. f. ●		5	M
19 Donn.	iklera		35	M
20 Freitag	Euchstach. f.		57	M
21 Samst.	Mathäus f.		15	M
Aufgang				
22 Sonnt.	15 Trinit. Mauriz	5	6	M
23 Montag	Thella		25	M
24 Dienst.	Berhard		3	M
25 Mittw.	Cleophas		45	M
26 Donn.	Cyprianus			M
27 Freitag	Cosm. Dam.		11	M
28 Samst.	Benzeel.		12	M
Untergang				
29 Sonnt.	16 Trin. Michael	30	13	M
30 Montag	Hieronimus		24	M
			50	M
			10	M
			30	M
Echein				

Sept., die Tage nehmen: ab 1 St. 54 M.

Mondwechsel, Witterung u. Sonnenlauf

Vollmond Mont. d. 2. Sept. Nachts um 11 Uhr 6 Min. im Zeichen der Fische, warmes fruchtbares Wetter mit Sonnenschein und Donner.

Letztes Viertel Mont. d. 9. Sept. Abends um 5 Uhr 13 Min. im Zeichen der Zwillinge, heitere und warme Tage.

Neumond Dienst. d. 17. Sept. Abends um 7 Uhr 31 Min. im Zeichen der Jungfrau, heitere Tage mit Regen.

Die Sonne geht aus der Jungfrau in das Zeichen der Waage, Dienstag den 24. Sept. Mitternacht um 12 Uhr 8 Min. Herbst Anfang, Tag und Nacht gleich.

Erstes Viertel Mittw. d. 25. Sept. Abends um 4 Uhr 41 Min. im Zeichen des Steinbocks, liebliche Tage mit Nebel.

Jüdische Neumonde und Feste.

Den 19. Sept. Neumond Tisri. Neujahr 5572.
Den 20. Zweites Neujahrfest. Den 21. Fasten Gedalja. Den 28. Versöhnungsfest oder langer Tag.

Oktober hat 31 Tage.

1 Dienst.	Nemigius	☉	31	Anfang	11
2 Mittw.	Otto B.		30	5 U. 35 Mr.	11
3 Donn.	Candidus		29	5	11
4 Freitag	Franziskus		28	5	11
5 Samst.	Placidus		27	5	11
6 Sonnt.	17 Trinit. Bruno		26	Ende	12
7 Montag	Amalia		25	6 U. 25 Mr.	12
8 Dienst.	Brigitta	☾	24	6	12
9 Mittw.	Dionysius		23	5	12
10 Donn.	Gereon		22	5	12
11 Freitag	Bimbe.		21	5	12
12 Samst.	Maximilian		20	5	12
13 Sonnt.	18 Trinit. Tilman		19	Fänge	12
14 Montag	Kalixtus		18	6 U. 50 Mr.	12
15 Dienst.	Theresa		17	6	12
16 Mittw.	Gallus		16	6	12
17 Donn.	Hedwig	☉	15	6	12
18 Freitag	Leok. Ev.		14	6	12
19 Samst.	Ferdinand		13	6	12
20 Sonnt.	19 Trinit. Wendel.		12	Aufgang	11
21 Montag	Ursula		11	6 U. 17 Mr.	11
22 Dienst.	Eordula		10	5	11
23 Mittw.	Severin		9	5	11
24 Donn.	Raphael		8	5	11
25 Freitag	Erasmus	☾	7	5	11
26 Samst.	Evaristus		6	4	11
27 Sonnt.	20 Trin. Jov. Adv.		5	Untergang	11
28 Montag	Simon Jud.		4	5 U. 43 Mr.	11
29 Dienst.	Narcissus		3	5	11
30 Mittw.	Quintinus		2	5	11
31 Donn.	Wolfgang	☉	1	5	11

Tage

Tage

Tage

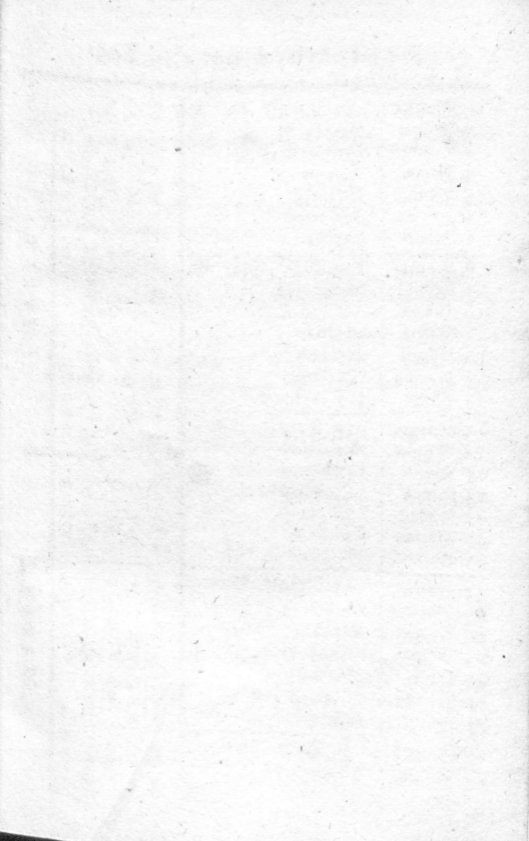

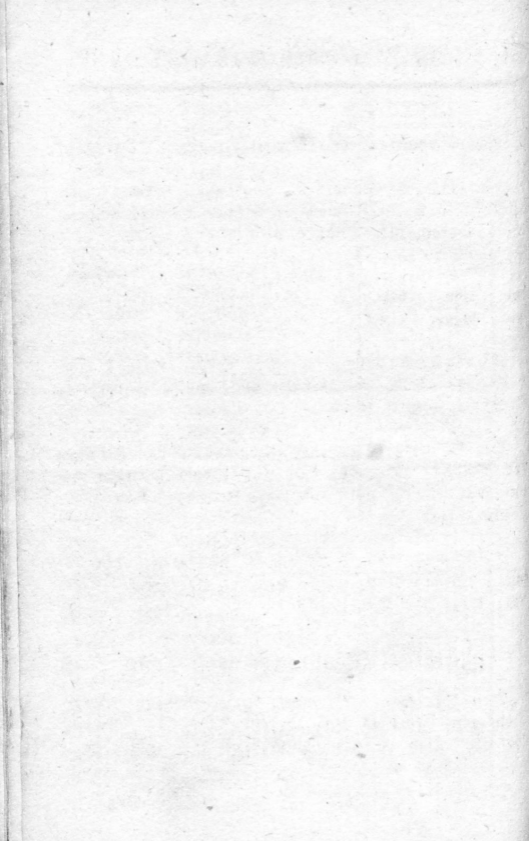

Okt., die Tage nehmen ab 1 St. 54 M.

Monatswechsel, Witterung u. Sonnenlauf

Vollmond Mittw. d. 2. Okt. Morg. um 7 Uhr 49 Min. im Zeichen des Widder, angenehme Tage mit leichten Wolken.

Letztes Viertel Mittw. d. 9. Okt. Morg. um 7 Uhr 35 Min. im Zeichen des Krebs, meist heitere Tage, dann Wind und Regen.

Neumond Donn. d. 17. Okt. Mittag 43 Min. nach 12 Uhr im Zeichen der Waage, liebliche Tage und Sonnenschein.

Donn. d. 24. Okt. Morg. um 8 Uhr 9 Min. geht die Sonne aus der Waage in das Zeichen des Scorpions.

Erstes Viertel Freit. d. 25. Okt. Morg. um 1 Uhr 50 M. im Zeichen des Wassermann, heitere mitunter kalte Tage.

Vollmond Donn. d. 31. Okt. Abends um 5 Uhr 52 Min. im Zeichen des Stier, abwechselnde doch nicht kalte Tage.

Jüdische Neumonde und Feste.

Den 3. Okt. Erstes Laubhüttenfest. Den 4. Zweites Laubhüttenfest. Den 9. Paimensfest. Den 10. Versammlung oder Laubhüttenfest Ende. Den 11. Gesehfreude. Den 19. Neumond Marchevan,

November hat 30 Tage.

1 Freitag	Alle Heiligen	1	6 U. 34 M.
2 Samstag	Alle Seelen	10	6 : 48 :
3 Sonntag	21 Trinit. Lubert.	20	7 : 3 :
4 Montag	Carl B.	30	7 : 13 :
5 Dienstag	Zacharias		
6 Mittwoch	Leonhard		
7 Donnerstag	Engelbert		
8 Freitag	Gotfried		
9 Samstag	Theodor		
10 Sonntag	22 Trinit. Mar. B.		
11 Montag	Martin P.		
12 Dienstag	Kunibert.		
13 Mittwoch	Stanislaus		
14 Donnerstag	Levin.		
15 Freitag	Leopold		
16 Samstag	Edmund		
17 Sonntag	23 Trinit. Hugo		
18 Montag	Otto Abt		
19 Dienstag	Elisabetha		
20 Mittwoch	Simpliz.		
21 Donnerstag	Maria Opferung		
22 Freitag	Cäcilia		
23 Samstag	Clemens		
24 Sonntag	24 Trinit. Chriost		
25 Montag	Catharina		
26 Dienstag	Conrad		
27 Mittwoch	Birgilius		
28 Donnerstag	Günther		
29 Freitag	Saturninus		
30 Samstag	Andreas		

1	6 U. 34 M.	10	10 St. 52 M.
10	6 : 48 :	10	10 : 24 :
20	7 : 3 :	9	9 : 54 :
30	7 : 13 :	9	9 : 34 :
		8	8 : 17 M.
		7	7 : 33 :
		7	7 : 50 :
		8	8 : 1 :
		4	4 U. 43 M.
		4	4 : 27 :
		4	4 : 10 :
		3	3 : 59 :
		9	9 St. 26 M.
		8	8 : 54 :
		8	8 : 20 :
		7	7 : 58 :



Nov., die Tage nehmen ab 1 St. 26 M.

Rondswechsel, Bitterung u. Sonnenlauf

Lehtes Viertel Freit. d. 8. Nov. Morg. um
Uhr 49 Min. im Zeichen des Löwen, trübe, heitere,
gnenische Tage mit Sonnenschein.

Neumond Samst. d. 16 Nov. Morg. um 5 Uhr
Min. im Zeichen des Schützen, trübe, stürmische
Tage mit Schnee.

Sonntag den 23. Nov. Morgens um 4 Uhr 32 Min.
eht die Sonne aus dem Scorpion in das Zeichen des
Schützen.

Erstes Viertel Samst. d. 23. Nov. Vorm. um
10 Uhr 10 Min. im Zeichen der Fische, Nebel,
Dust und Eis.

Vollmond Samst. d. 30. Nov. Morg. um
1 Uhr 43 Min. im Zeichen der Zwillinge, leidliche
Tage und Sonnenschein.

Jüdische Neumonde und Feste.

Den 17. Nov. Neumond Kiblan.

Dezember hat 31 Tage.

1 Sonnt	1 Advent Eligius	31	11	1
2 Montag	Murelia	30	10	1
3 Dienst.	Franz. Leo.	29	9	1
4 Mittw.	Barbara	28	8	1
5 Donn.	Sabbas. f.	27	7	1
6 Freitag	Nicolaus	26	6	1
7 Samst.	Ambrosius f. ☾	25	5	1

8 Sonnt	2 Adv. Mar. Empf.	4	4	4
9 Montag	Leokadia	3	3	4
10 Dienst.	Judith	2	2	4
11 Mittw.	Damasus	1	1	4
12 Donn.	Evimachus	31	30	4
13 Freitag	Lucia	30	29	4
14 Samst.	Nikolaus	29	28	4

15 Sonnt.	3 Advent Euf. ●	9	9	9
16 Montag	Adeheid	8	8	9
17 Dienst.	Lazarus	7	7	9
18 Mittw.	Quatemb. f.	6	6	9
19 Donn.	Abraham	5	5	9
20 Freitag	Ammon. f.	4	4	9
21 Samst.	Thomas Ap. f.	3	3	9

22 Sonnt.	4 Advent Flor. ☾	8	8	8
23 Montag	Victor	7	7	8
24 Dienst.	Adam und Eva f.	6	6	8
25 Mittw.	H. Christfest	5	5	8
26 Donn.	Stephanus	4	4	8
27 Freitag	Johannes Evang.	3	3	8
28 Samst.	Unschuld Kindl.	2	2	8

29 Sonnt	Thom. B.	7	7	7
30 Montag	David K.	6	6	7
31 Dienst.	Eploester	5	5	7

Am

Tage

Sonnen

Anfang

Ende

Länge

Aufgang

Untergang

Schwem

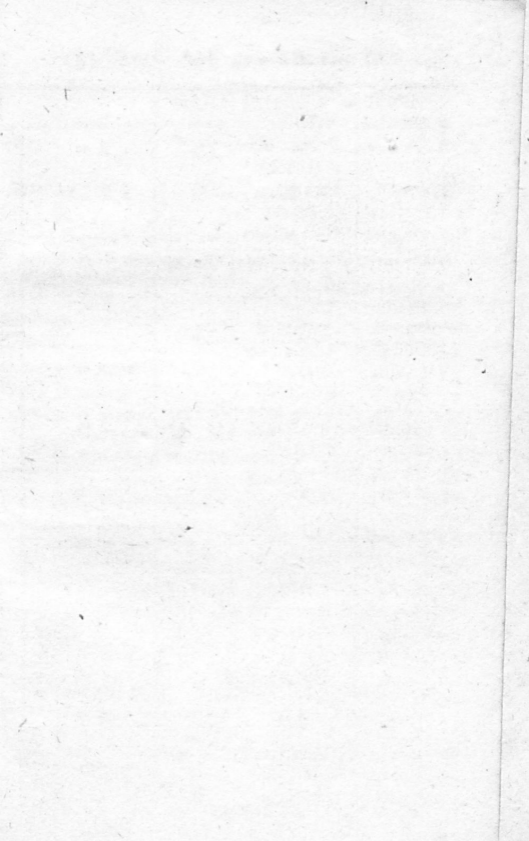

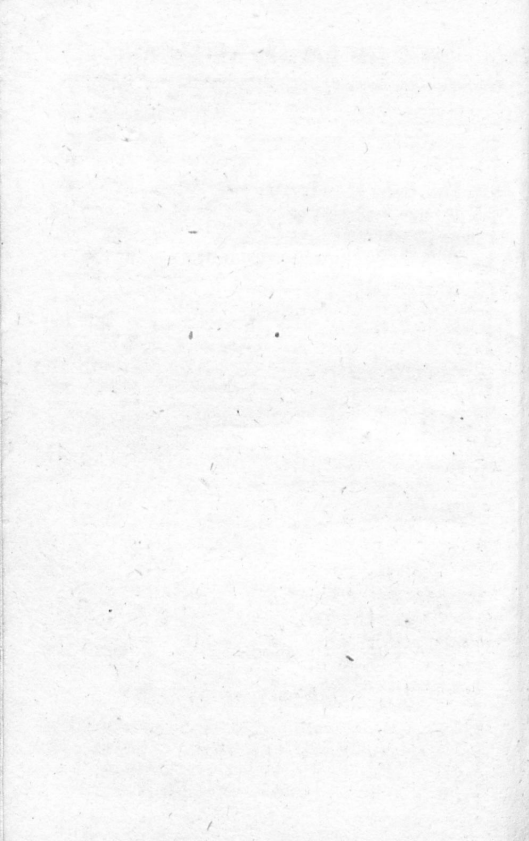

Dez., die Tage nehmen ab bis den 21.
Morg. um 10 M. und Ab. um 10 M.

Mondwechsel, Witterung u. Sonnenlauf

Letztes Viertel Samst. d. 7. Dez. Nachts 10
Uhr 58 Min. im Zeichen der Jungfrau, bringt Nebel,
Sturm und Schnee.

Neumond Sonnt. d. 15. Dez. Abends um 7
Uhr 45 Min. im Zeichen des Schützen, liebliche Tage
mit Wolken und Regen.

Die Sonne geht aus dem Schützen in das Zeichen
des Steinbocks Sonnt. den 22. Dez. Abends um 5
Uhr, Winters Anfang, kürzester Tag, längste Nacht.

Erstes Viertel Sonnt. d. 22. Dez. Abends 6
Uhr 4 Min. im Zeichen des Widder, Wind, Nebel
und Schnee.

Vollmond Sonnt. d. 29. Dez. Abends 7 Uhr
46 Min. im Zeichen des Krebses, stürmisches Wetter
mit Schnee.

Jüdische Neumonde und Feste.

Den 11. Dez. Kirchweihe. Den 17. Neumond
Lebath, Den 26, Belagerung Jerusalems, Fasten.

S t a t u s

der

h o h e n M i n i s t e r i e n,
Verwaltungs- und Justizstellen
des

Großherzogthums Berg.

Minister Staats-Secretär.

Se. Excellenz der Herr Reichsgraf Röderer, Mitglied
des kaiserlich-königlichen französischen Senats.

Kaiserlich-Königliches Commissariat.

Regierungs-Commissär: Se. Excellenz der
Herr Reichsgraf Beugnot.

Finanz-Ministerium.

Minister der auswärtigen Angelegen-
heiten und der Finanzen: Se. Exzel-
lenz der Herr Reichsgraf Beugnot. (S. oben.)

Ministerium des Innern.

Minister des Innern, der Polizei und
der Justiz: Se. Excellenz der Herr Graf
von Nesselrode, Reichenstein.

S t a a t s r a t h.

Director: unbesezt.

Staatsräthe: Herren Arl, Bislinger, Damas,
du Preuil, Fuchsus, Passi, Jacobi, Linden,
von Rappard.

General: Secretariat des Finanz: Ministeriums.

General: Secretär: Herr Masson.
Büreau: Chefs: Herren Pierret, Mathis.

Erste Division.

Directe Steuern Feuerversicherung.
Chef: Herr Debilly.

Zweite Division.

Domänen, Stempel und Hypotheken.
Chef: Herr Dach.
Büreau: Chefs: Herren Schaller, v. Pfingsten.

Dritte Division.

Chef: Herr Lindhorst.
Büreau: Chef: Herr Schuchmann.

General: Secretariat des Ministeriums des Innern.

General: Secretär: Herr Blanchard.
Geheimer Secretär: Herr Mertens.
Büreau: Chef: Herr Engelhard.
Unter: Chef: Herr Bourceau.
Archivar: Herr Otto.
Schülfe: unbesetzt.

Erste Division.

Verwaltung und Polizei.

Chef: Herr Billard.
Büreau: Chef: Herr Brockhof.

Unter-Chefs: Herren Joh. Wilh. Lehnen, von
Epies.

Zweite Division.

Rechnungswesen.

Chef: Herr Werner.

Bureau-Chef: Herr Böhneke.

Dritte Division.

Militär-Conscription, Gendarmerie.

Chef: Herr Jacobi.

Bureau-Chef: Herr Sieper.

Unter-Chefs: Herren Ant. Klein, von Seidegger.

Justiz-Division.

Chef: Herr Sethe.

Bureau-Chef: Herr Kießling.

Besondere Verwaltungszweige des Finanz-Ministeriums.

Öffentlicher Schatz.

General-Director: Herr Zabel.

Controleur: Herr Conte.

Caissier-Payeur: Herr von Heister.

Bureau-Chefs: Herren Schmitz, Kerlen, Chayet,
von Bernuth.

Rechnungs-Commission.

Präsident: Herr Wetter.

- Großherzoglicher Procurator: Herr
Staatsrath von Rappard.
Maitres des Comptes: Herren von Ammon,
von Franz, von Schlechtendal.
Referendäre: Herren Busch, Schlechter, Wetz-
ler, Quest.
Referendäre *auxiliaires*: Herren Kerriß,
Busch, Jungbluth.
Greffier: Herr For. Bremer.

Steuer-Direction.

- General-Director: Herr Moll, zugleich Di-
rector des Rhein-Departements.
General-Inspector: Herr Heinr. Noel Raige,
zugleich Controleur für die Stadt Düsseldorf.

Domainen-, Stempel- und Hypotheken- Direction.

- General-Director: Herr Theremin.
General-Secretär: Herr Rings.

Domainen-Bureau.

- Bureau-Chef: Herr Rings.
Unter-Chef: Herr Böhmer.

Bureau des Rechnungswesens.

- Bureau-Chef: Herr Wolters.

Stempel- und Hypotheken-Bureau.

- Bureau-Chef: Herr Berghaus.

Haupt-Stempel-Magazin.

- Magazin-Verwalter: Herr F. Zabel.

Empfänger des außerordentlichen
Stempels: Herr . . .
Archivar: Herr Rheinhausen.
Fiscal: Herr Berghaus.

General: Bergwerks-, Hütten und Salinen-Administration.

General-Director, Herr Hardt.
General-Inspectoren: Herren Becher,
Meyer, Erone.
Assessor und Secretär: Herr . . .
Calculatoren: Herren Schürmann, Rauendahl.
Registrator: Herr Mertens.

General Conservation der Forsten und Gewässer.

Conservator: Herr Baron von Neuville.
General-Inspector: Herr Graf von Tripß.
Büreau der Conservation.

Secretär: Herr Weiffenfeld.
Chef de Comptabilité: Herr Winter.
Chef de bureau technique: Herr von Arnoldi.
Calculateur: Herr Distel.
Dessinateur: Herr Stahl.
Expeditionärs: Herren O'Brien, Ströhling,
Ficker, Weise.

General: Verwaltung der Wegegelder.

General-Director: Herr Staatsrath Art.
Büreau-Chef: Herr Rittershausen.
Haupt-Rendant: Herr Kollmann.

Controleur: Herr Wachendorf.
Verwalter des Hauptdepots der Weges-
gelder, Zettel: Herr Scholl.
Expeditionär: . . .

Ober-Einnehmer:

- Herr Fromm, in Düsseldorf.
- Morian, in Dinslacken.
- Nestel, in Mühlheim am Rhein.
- Pfler, in Hagen.
- Hövel, in Hörde.
- Meinhard, in Dillenburg.

General-Zoll-Administration.

General-Administrator: Herr David.

General-Inspectoren:

- Herr Wiebecke, in Düsseldorf.
- Schniewind, in Hamm.
- Scheuermann, in Dillenburg.

Reisende Controleure:

- Herr Löwen, in Denz.
- Gerard, in Duisburg.
- Brewen, in Hamm.
- Koch, in Soest.
- Fromm, in Iserlohn.
- Decher, in Herborn.
- Krämer, in Hadamar.
- Kolshoven, in Uckerath.
- Fischer, in Dorsten.

Ober-Einnehmer.

- Herr Dreesen, in Beuel.
- Pauls, in Mühlheim.
- Frinken, in Düsseldorf.
- Borsken, in Ruhrort.

Herr Müller, in Hamm.

— Fischer, in Rheda.

— von Puttkammer, in Soest.

— Paulß, in Unna.

— Puellem, in Iserlohn.

— Schimmel, in Weinerzhagen.

— Weber, in Crombach.

— Niese, in Hossinn.

— Feiner, in Hof.

— Halm, in Uckerath.

— Schimmel, in Werden.

Specials, Controleurs.

Herr Köhler, in Mülheim.

— Schwarz, in Düsseldorf.

— Koh, in Werden.

General, Post, Direction.

General, Director: Herr Staatsrath du Preuil

Privat, Secretär: Herr Dandoule.

General, Secretär: Herr Koemann.

Unter, Chef beyhm Secretariat: Herr Simon.

Erster Secretär: Herr Müller.

Zweiter Secretär: Herr Conradi jun.

Rechnungs, Director: Herr du Port.

Erster Verificateur: Herr Couffaint.

Zweiter Verificateur: Herr Nigels.

Secretär beyhm Rechnungswesen: Herr Reiff.

General, Cassirer: Herr von Peseque.

Controleur: Herr Conradi sen.

Inspectoren: Herren Everßmann, Maurenbrecher.

Besondere Verwaltungszweige des Ministeriums des Innern.

General: Verwaltung des Straßens und Brückenbaues.

General: Director: Herr Staatsrath Ark.
Bureau: Chef: Herr Ritterkhanen.
Unter: Chef des General: Büreaus: Herr Scholl.
Unter: Chef des Rechnungs: Büreaus: Herr
Wachendorf.
Zeichner: Herr Litterscheid.
1ter Expeditionär: Herr Schnitzler.
2ter — — — . . .

T e c h n i s c h e P a r t i e.

Ober: Inspectoren:

Herr Wesermann, in Düsseldorf.
— Liebrecht, in Sundern.
— Wolf, (Inspector) in Dissenburg.

Inspectoren:

im Rhein: Departement:

Herrn Freymann und Mihe, in Düsseldorf, Worms-
stall, in Mülheim am Rhein.

im Ruhr: Departement:

Herrn Steinmeister, (Ober: Inspector), in Weh-
ringhausen, Knoth, in Hörde.

im Sieg: Departement:

Herrn Steinmeister, (Unter: Inspector), in Saiger.
Kobbe, (Unter: Inspector), in Hadamar.

Inspection der Kohlenwege:
Herr Hinterberg, in Möllenkotten.

Conducteurs im Rhein-Departement.

Erste Inspection:

Herren Löhr, Gräfinhof, Strohmeyer, Lürf.

Zweite Inspection:

Herren Sauer, (Unter-Inspector) Lucas, Clouth.

Dritte Inspection:

Herren Gerhards, (Unter-Inspector), Wiebel,
Danniza.

Conducteurs im Ruhr-Departement.

Erste Inspection:

Herren Könemann, Dieckhof, Grevel, Alves.

Zweite Inspection:

Herren Wagner, Passbach, Lausberg.

Conducteurs im Sieg-Departement.

Erste Inspection:

Herren Haas, Gros.

Zweite Inspection:

Herren Wesermann, Henke.

Inspection der Kohlenwege:

Herren Lausberg, Noel, Fabricius.

E l e v e n.

Herr Gilleß im Rheindepartement.

— Pategahn im Ruhrdepartement.

— Steinmeister im Siegdepartement.

Rechnungs-Partie.

Chef: Herr Nollmann.

Zahler: Herr Fromm, in Düsseldorf.

— Morian, in Dinslaken.

— Nessel, in Mühlheim am Rhein.

— Piker, in Hagen.

— Hövel, in Hörde.

— Reinhardt, in Dillenburg.

Inspection der Kohlenwege:

Herr Berndsmann, (Ober, Einnehmer und Zahler),
in Nirgena.

General; Wasserbau; Direction.

General-Director: Herr Staatsrath Jacobi.

Bureau-Chef: Herr Winkelmann.

Employés: Herr zur Hosen, Evelt.

Ober-Deich-Inspector: Herr Bauer.

Wasserbau-Inspectoren: Herren Evermann,
Münnich zu Hattingen, Köpfer d. J. zu Düsseldorf.

Wasserbau, Conducteurs:

Herren van Steinen zu Düsseldorf, Steinmeister
zu Ruhrort.

Medizinal; Rath.

Director: Herr Hofrath Abel.

Medizinalräthe: Herren Sanders, Schmigt,
Keyland.

Beisitzer in Gegenständen der Wund-
arzneykunst: Herr Staatschirurgus Nägele d. ä.

— in Gegenständen der Apothekers-
kunst: Herr van Zütphen.

— in Gegenständen der Geburtshülfe: Herr Kleinhaus.

Secretär: Herr Dehn.

Direction des öffentlichen Unterrichts.

Director: Herr Hardung.
Oberschulinspector: Herr Hirsch.
Bureau, Chef: Herr Zentel.
Verwalter des Schulfonds: Herr Rheinbach.

General, Kriegs, Verwaltung.

Administrator: Herr Morin.
Bureau, Chefs: Herren Moll, Custodis.

Justiz = Stellen.

Revisions, Gericht.

Präsident, provisorisch, und Director:
Herr Staatsrath Fuchsius.
Räthe: Herren Beyer, Staatsrath Linden,
Staatsrath Bislinger, Wullenweber, von
Hymmen.

Oberappellations, Gericht.

Präsident: Herr Staatsrath Fuchsius (s. oben).
Director: Freiherr von Kolmann.
Räthe: Herren Säger, Baumeister, von Diepen-
broick, Brewer, Engels.
Secretär: Herr Schulten.
Registrator und Expeditor: Herr Peers.

Handwritten scribbles on the left margin, possibly initials or a signature.

Handwritten text, possibly a signature or name, written in cursive script.

Handwritten scribbles and illegible text on a piece of lined paper. The markings include a large, loopy scribble in the middle and a series of small, repetitive zig-zag or wavy lines at the bottom.

Guädigst angeordneter provisorischer
Handlungs-Vorstand
zu Düsseldorf.

Commissär.

Lit. Herr Staatsrath Jacobi.

Glieder.

- Herr Friedr. Hoffmann,) zugleich Commerz-
Fr. S. Sohn.) Deputirter.
— Wilhelm Konstorff d. ä.
— Friedrich Hartmann.
— Philipp Schöller.
— Friedr. Collenbusch.
— W. Schawberg, Rechtsvorstand.
— J. H. Pottner, Secretär.

Kaufmannschaft.

- Abraham, J. G. F., Expedition und Commission.
Astrath, D., Quincalleriewaaren.
Bachhausen, J. G., Tuch u. andere Ellenwaaren.
Bergmann, J. A., Specerey, Expedition und
Commission.
Bergrath, Wittve, Senf, und Siegellackfabrik,
Spizen und Schreibmaterialien.
Blaiser, J. C., Holländische Waaren u. Seefische.
Böcker und Comp., Expedition und Commission.
Bögeman, J. G., Buchdruckerey.
Bongarde, Jak., Specerey en groß.

- Bongard, Pet., Specerey.
 Boulanger, Gewehrhandel.
 Bouter, Fr., Bijouterie und Uhren.
 Brenker, B., Specereywaaren und Tabakfabrik.
 Burmann, F., Expedition und Commission.
 Camphausen, W. F., Rauch- und Schnupf-
 tabakfabrik, Expedition und Commission.
 Cantador, A., Galanteriehandel.
 Cantador, Gebrüder, Galanteriehandel.
 Carstanjen, F. W., Cartun-Druckwaaren eige-
 ner Druckerey, Schreibfedern-Fabrik,
 Expedition und Commission.
 Clasen, J. P., Specerey- und Ellenwaaren.
 Clasen, Rutger, Specerey- und Ellenwaaren.
 Eleff, W., Camphausen und Comp., Manu-
 fakturwaaren, Expedition, Commission und
 Wechsel.
 Elostermann, T. G., Specereywaaren.
 Eollenbusch, Friedr., Manufakturwaaren.
 Eretschmar, Ellenwaaren und Gartensaamen.
 Dahmenhaus, Heint., Fruchthandel.
 Dahmenhaus jun., J. H., Kunst- und Nütz-
 bergerwaaren.
 Dänzer, J. E., Buchdruckerey, Buchhandel, Peltz-
 bibliothek, Papier u. Schreibmaterialien.
 Dirges, E. A., Specerey en gros, Expedition
 und Commission.
 Dorsten, Weinhandel.
 Eberle, J. G., Weinessig-Fabrik und chirurgische
 Instrumenten.
 von Eicken, J. W., schwarze Seifen-Siederey.
 van Eis, Theod., Specerey en gros und en detail.
 van Eis jun., Pet. Theod., Specerey u. Piquurs.
 Evers jun., Joh. Jac., Specerey, Bettfedern,
 Mineralwasser.

- Farina, Jul. César, Bijouteriewaaren,
 Farina, J. J. Maria, Galanteriewaaren, Chocolade, Eau de Cologne.
 Fausten, J. E., Fruchthandel.
 Feltmann, P., Quincallerie, verschiedene Eisenwaaren, Papier und andere Schreibmaterialien.
 Förker, C., Weinhandel.
 Frenß, Joh., Specerey, Seeffische und Hopfen.
 Friedel, Nic., Pelzhandel.
 Frinken, Wittwe, schwarzen Brand.
 Gondon, S., Proprietaire du Cabinet Littéraire.
 Guntrum, Conr., Weinhandel.
 Haag, G. W., Tuch, und Manufakturwaaren en detail.
 van Haaren, Joh. Sohn, J. E., Rauchtobakfabrik.
 Haab, J. A., Specereywaaren und Schnupftobak.
 Hauer, G. F., hält ein komplettes Sattel-Magazin, verfertigt alle Gattung Sattler, und Wagen, Arbeit.
 Hartmann, J. T., Specerey, Expedition und Commission.
 Hartmann, Friedr. Wilh., Lichterfabrik.
 Heppel, C. G., Specereyhandlung, Rauch, und Schnupftobakfabrik.
 Heubel, S., Wein, Floß, und Holzhandel, Leyen, Steinplatten, Traß, schwarzen Brand, fertige Schreinerarbeit, Mineralwässer, zugleich Frankfurter Weßschiffer.
 Heubel, Wittwe Leonh., Floß, und Holzhandel, Leyen und Steinplatten.
 Hilleer, J. W., Tabakfabrik.
 Hoevel, Carl, Expedition und Commission.
 Hoff, J. W., Weinhändler.

- Hoff, J. F., Specerey, Nürnberger Waaren und Tabakfabrik.
- Hoffmann, Friedr., Fr. S. Sohn, Lücher, Manufakturwaaren, Wechsel, Expedition und Commission.
- Hoffmann, Wittwe Ludw., schwarzen Brand.
- Hopfenack, Solbrig und Comp., Manufakturwaaren, Wollhandlung, Wechsel, Expedition und Commission.
- Hunzinger, Joh., Weinhandel.
- Hunzinger, Paul, Weinhandel.
- Jäger, C. G., Farbwaaren en groß.
- Jlich, J. M., Specereywaaren.
- Jungelbach, Joh. Ger., Material, Farb- und Specereywaaren.
- Junkerbörs, A., Ellenwaaren en detail.
- Junge, J. P., Expedition und Commission.
- Juppen, Jos., Specerey und Commission.
- Kalle, J. A., Expedition und Commission.
- Kans, Wittve J. F. A., Material, Farb-, Specerey-, Ellenwaaren und Expedition.
- Kavff, J. F., Fenster- und Hohlglas.
- Kerckhoff, Fr., Specerey.
- Kühn, Wilh. P., Pelzhandel.
- Küpper, Diedr., Caffé-Surogat und Tabakfabr.
- Lacomblet, Wittve, Porzellan- und Fayancehandel.
- Leverkus und van Pelt, Weinhandel, Expedition und Commission.
- Lerault, K., Gouvernements-Buchdrucker und Schreibmaterialien.
- Lichtenscheidt, J. P., bergische und bras. kurze Waaren en groß.
- Lindgens, Gebrüder, Specereywaaren en groß, Fruchtessigfabrik, Expedition u. Commission.

- Pottner, J. H., Porzellan, Fayance und Commission.
- Rupp, Gebrüder, und Adolphi, Specerey en gros, Expedition und Commission.
- Rupp, Gebrüder, Tuch- und Casimirfabrik.
- Mauß, Jac., Fohgerbererey.
- Reese, J. Otto, deutsche Manufakturwaaren.
- Rerschheim, Papier und Schreibmaterialien.
- Romma, Joh., Tuch- und Ellenwaaren.
- Mörchen, E. F., Specerey, Farb- und Oberländische Waaren en detail.
- Moser, Gottl., Quincallerie u. Nürnberger Waaren.
- Müller, J. W. und Comp., Sammetbandfabrik.
- Nervo u. Comp., Kupferstich- u. Landkartenhandel.
- Nierstraß, Wilh., Materials und Farbwaaren.
- Noizer, A., Specerey.
- Ott, Lagerhaus-Verwalter und Güterbesitzer.
- Oberhoff, D., Manufakturwaaren.
- Pell, Verh., Tuch- und Ellenwaaren, Sanitäts-Geschir en detail.
- Pelker, Jakob, Joh. Sohn, Wolle, Futstoffe, Expedition und Commission.
- Pelker, Peter, Specerey en gros, Tabakfabrik, Expedition und Commission.
- Perollaische Buchhandlung und Reichbibliothek.
- Peters, Tabakfabrik.
- Pfeil, G. Ludw., Weinhandel.
- Pfeil, Wilh., Specerey und Ellenwaaren.
- Pihler, F., Tapetenhandel.
- Praessar, H., eigene Stickerey und Modewaaren.
- Püh und Neymann, Ellenwaaren en gros und en detail.
- Rahr, Gebrüder, Fruchtsaftfabrik u. Bierbrauerey.
- Rasiga, Weinhandel.
- Reiß, Joh., Specerey.

Reich, Wilh., Kunst, u. andere Nürnberger Waaren.
Revelmann, F. E., Material; u. Farbwaaren.
Roffhach und Comp., Tabakfabrik, Expedition
und Commission.

Monstorff, Wilh. der ältere, Manufakturwaaren.
Monstorff, Jakob, Druckwaaren eigener Fabrik
und Commission.

Noosen, C. E., Ellenwaaren en detail.

Nöbler, Joh., Specerey.

Nowet, Carl, Tabakhandel.

Nowet, Heinr., Spiegelfabrik und Vergolder.

Nurberg, J. P. und Comp., Weinhandel.

Nymenans, Eugene, mit deutschen, ostindischen
und französischen Waaren, sowohl in Com-
mission als für eigene Rechnung.

Nys und Comp., Expedition und Commission.

Schmech, J. J., Weinhandel.

Schmidt, H., Spielkartenfabrik.

Schombart, J. D., Quincallerie, verschiedene
Eisen- und Ellenwaaren, Papier und an-
dere Schreibmaterialien, auch Expedition.

Schreiner, J. H. C., Buchhandlung und Leih-
bibliothek.

Schulten, Kupferdruckerey und Spizenhandel.

Schuster und Stommel, Manufakturwaaren
en gros, rohe Seide und Baumwollengarn.

Scotti, Ludw., Bijouterie, Parfümerie u. Tabak.

Sebert, C. D., Bijouterie und Quincallerie.

Sebes, J. A., Zinn- und Bleigießerey.

Sotta, A., Galanteriehandel.

Stahl, Franz Friedr., Hofbuchdruckerey.

Stahl, Carl, Buchdruckerey.

Stelzmann, H., Weinhandel.

Stochebrand, J. B., der ältere, Specerey und
Brantwein en gros und en detail.

Stoekbrand, D. H., Specerey en gros u. en detail,
van Stoekum, D. J., Fenster, und Hoblglaß,
Spiegel und Kronleuchter.

Stoekum, F. Jos., Spiegelfabr. und Vergolder,
Stommel, P., und Geb. Schöller, Manufaktur-
waaren en gros.

Ströhling, E. J., Papiertapetenfabrik.

Stuttmann, P. F., Expedition.

Theelen, Jak., Weinhandel.

Tib, Carl Jos., Specerey und Blech, Commission
und Expedition.

Treich, Joh., Lichter- und weisse Seifensfabrik.

Vahrenkamp, Handlungs- und Bürgerschule.

Vinceller und Schleger, Kutschenfabrik.

Voigt, J. N., Musikalienhandel.

Wagner und Sohn, Manufakturwaaren.

Weinbeck, P., Liqueur und Ellenwaaren en gros
und en detail.

Wespin, Carl, Spielkartenfabrik.

Werschky, J. E., Handlungs- Akademie für junge
Leute.

Wierich, J., Wittwe, Spiegelfabr. u. Vergolder.

Winkelmann, J. E., Tuch-, Mode- und Man-
ufakturwaaren, auch Musikalienhandel.

Winkelmann, Peter, Specerey u. Ellenwaaren.

Wulfsing, Joh., Lichter- und Spielkartenfabrik.

Zander, Wittwe, u. Konstorff, Manufakturw.

Zeller, Wih., Lichter- und weisse Seifensfabrik.

Zilgers, geb. Beckers, Manufakturw. en detail.

Zimmermann junior, Kupferdruckerey.

Isak Abraham, Ellenwaaren en detail.

Abraham Aaron Cohen, Wittwe, Ellens-
waaren en detail.

Salomon Aaron Cohen, Ellenwaaren.
Abraham Gottschalk, Ellenwaaren.
Samson Heine, Ellenwaaren en groß u. en detail.
Aaron Heumann, Fruchthandel.
Mayer Pandau.
Abraham Scheuer, Commission.
David Seelig, Commission.
Jacob Simon und Comp., Oberkollekteur der
Dillenburger Porzelle.

Geschworne Wechsel, Waaren, und
Güter, Makler.

H. Praessler, G. Ludw. Pfeil, A. Levi,
M. v. Scheuer.

Gastwirthe.

Breidenbach, zum Herzog Wilhelm.
Capellen, im Zweybrücker Hofe.
Clemens, im Anker.
Hecker, im Hof von Holland.
Juppen, im schwarzen Horn.
Kemperdick, in den drey Reichskronen.
Ketsgen, zum römischen Kaiser.
Nieder, im westphälischen Hofe.
Nöhres, Wittwe, im bönnischen Hofe.
Wagner, im kaiserlichen Hofe.

E i n t h e i l u n g

d e s

G r o ß h e r z o g t h u m s B e r g

n a c h a l p h a b e t i s c h e r O r d n u n g.

Rhein : Departement.

Düsseldorf, Hauptort.

Decker.	Municipalität.	Kantone.	Bezirke.
Abscheid	Uckerath	Hennef	Mülheim
Aegidienberg	Königswinter	Königsw.	Mülheim
Ahsen	Datteln	Recklingh.	Recklingh.
Albendorf	Dorsten	Dorsten	Dorsten
Alfune	Holten	Dinslacken	Essen
Altenberg	Odenthal	Benßberg	Mülheim
Altenbödingen	Lauthausen	Hennef	Mülheim
Altendorf	Borbeck	Essen	Essen
Alten : Essen	Alten : Essen	Essen	Essen
Alten : Der	Recklinghausen	Recklingh.	Recklingh.
Altenrade	Fohmar	Siegburg	Mülheim
Altenrade	Dinslacken	Dinslacken	Essen
Altstedden	Mülheim an der Ruhr	Duisburg	Essen
Angermund	Angermund	Ratingen	Düsseldorf
Angershausen	Angermund	Ratingen	Düsseldorf
Arrenberg	Eibersfeld	Eibersfeld	Eibersfeld
Artenberg	Hennef	Hennef	Mülheim
Auel	Hennef	Hennef	Mülheim
Auer : Rotte	Barmen	Barmen	Eibersfeld

Dorfer.	Municipalität	Kantone.	Bezirke.
Bickum	Herten	Recklingh.	Recklingh.
Balcker	Lindlar	Lindlar	Mülheim
Baldenen	Kettwig	Werden	Essen
Balkhaus	Dorp	Solingen	Eiberfeld
Barl	Merscheid	Solingen	Eiberfeld
Barmen	Barmen	Barmen	Eiberfeld
Barmingholter Bauerschaft	Dinslacken	Dinslacken	Essen
Baumberg	Monheim	Nichrath	Düsseldorf
Bavert	Wald	Solingen	Eiberfeld
Bassleben	Kemscheid	Konsdorf	Eiberfeld
Bechen	Eurten	Wipperfür	Eiberfeld
Becklinghoven	Bilich	Königsw.	Mülheim
Beckhausen	Buer	Dorsten	Dorsten
Becken	Waltrop	Recklingh.	Recklingh.
Beek	Holten	Dinslacken	Essen
Bellscheid	Eckamp	Natingen	Düsseldorf
Bentrath	Bentrath	Nichrath	Düsseldorf
Bensberg	Bensberg	Bensberg	Mülheim
Berg	Gräfrath	Solingen	Eiberfeld
Berg	Olpe	Wipperfür	Eiberfeld
Berg	Hennef	Hennef	Mülheim
Bergerhausen	Greze	Essen	Essen
Berggassen	Obercassel	Königsw.	Mülheim
Berghausen	Kemscheid	Konsdorf	Eiberfeld
Berghausen	Hückeswagen	Hennef	Eiberfeld
Berghausen	Eronenberg	Konsdorf	Eiberfeld
Berghausen	Oberpleiß	Hennef	Mülheim
Berghausen	Recklinghausen	Recklingh.	Recklingh.
Bergheim	Sieglar	Siegburg	Mülheim
Berghofen	Obercassel	Königsw.	Mülheim
Beringrade	Borbeck	Essen	Essen

Orter.	Municipalität.	Kantone.	Bezirke.
Beul	Bilich	Königsb.	Mülheim
Beu der Wie: denhof	Kemscheid	Konsdorf	Elberfeld
Benenburg	Lütringhausen	Kennep	Elberfeld
Biefang	Holten	Dinslacken	Essen
Bifang	Werden	Werden	Essen
Bilt	Düffeldorf	Düffeldorf	Düffeldorf
Birgderkamp	Kemscheid	Konsdorf	Elberfeld
Birlinghoven	Oberpleiß	Hennef	Mülheim
Billich	Kingenberg	Kingenberg	Essen
Blankenberg	Hennef	Hennef	Mülheim
Blee	Monheim	Nichrath	Düffeldorf
Blesfelderrotte	Kösrath	Bentberg	Mülheim
Bliedinghaus sen	Kemscheid	Konsdorf	Elberfeld
Bochum	Datteln	Recklingh.	Recklingh.
Bockholt	Borbeck	Essen	Essen
Bockholt	Herten	Recklingh	Recklingh.
Bockum	Kaiserswerth	Katingen	Düffeldorf
Boecken	Kemscheid	Konsdorf	Elberfeld
Bölinghausen	Recklinghausen	Recklingh.	Recklingh.
Borbeck	Borbeck	Essen	Essen
Borghagen	Waltrop	Recklingh.	Recklingh.
Bosendorf	Marl	Dorsten	Dorsten
Bottrop	Bottrop	Dorsten	Dorsten
Bourg	Bourg	Bermelsh.	Elberfeld
Boye	Bottrop	Dorsten	Dorsten
Brache	Eckamp	Katingen	Düffeldorf
Brackenscheidt	Waltrop	Recklingh.	Recklingh.
Braschop	Lauthausen	Hennef	Mülheim
Braubauers schafte	Buer	Dorsten	Dorsten

Orter.	Municipalität.	Kantone.	Bezirke.
Bredeneß	Kettwich	Berden	Essen
Breide	Lohmar	Siegburg	Mülheim
Breitenbach	Lindlar	Lindlar	Mülheim
Breitscheid	Mintard	Ratingen	Düsseldorf
Bremen	Kemscheid	Konisdorf	Elberfeld
Breun	Lindlar	Lindlar	Mülheim
Breybach	Eurten	Wipperfür	Elberfeld
Broich	Mülheim an der Ruhr	Duisburg	Essen
Broichhausen	Gerresheim	Nettmann	Düsseldorf
Bruch	Kemscheid	Konisdorf	Elberfeld
Brucher, Kotte	Barmen	Barmen	Elberfeld
Bruck	Merheim	Mülheim	Mülheim
Bruckhausen	Galen	Dinslacken	Essen
Bruckhausen	Holten	Dinslacken	Essen
Buchel	Kemscheid	Konisdorf	Elberfeld
Bucheler, Kott.	Köbrath	Bensberg	Mülheim
Buchholdswelm	Galen	Dinslacken	Essen
Bühl	Galen	Dinslacken	Essen
Buer	Buer	Dorsten	Dorsten
Buisdorf	Menden	Königsw.	Mülheim
Busgenauel	Uckerath	Hennef	Mülheim
Bülse	Buer	Dorsten	Dorsten
Burger	Lindlar	Lindlar	Mülheim
Burrig	Opladen	Opladen	Düsseldorf
Burscheid	Burscheid	Opladen	Düsseldorf
Buschhausen	Dinslacken	Dinslacken	Essen
Buschhausen	Holten	Dinslacken	Essen
Buttendorf	Buer	Dorsten	Dorsten
Calcum	Kaiserwerth	Ratingen	Düsseldorf
Carnap	Alten, Essen	Essen	Essen

Orter.	Municipalität	Kantone.	Bezirke.
Easselerfeld	Duisburg	Duisburg	Essen
Eaternberg	Alten; Essen	Essen	Essen
Ehurscheid	Hennef	Hennef	Mülheim
Elemenham: mer	Kemscheid	Konsdorf	Elberfeld
Eombach	Wiltch	Königsb.	Mülheim
Eombuchen	Gladbach	Bensberg	Mülheim
Eremenholl	Kemscheid	Konsdorf	Elberfeld
Eronenberg	Eronenberg	Konsdorf	Elberfeld
Erumbach	Hubbelrath	Mertmann	Düsseldorf
Eurten	Eurten	Bipperf.	Elberfeld
D abringhan: sen	Dabringhaus.	Bermelst.	Elberfeld
Datteln	Datteln	Recklingh.	Recklingh.
Delle	Hohenscheid	Solingen	Elberfeld
Dellwig	Horbeck	Essen	Essen
Delweg	Kluppelberg	Bipperf.	Elberfeld
Derendorf	Düsseldorf	Düsseldorf	Düsseldorf
Deuß	Deuß	Mülheim	Mülheim
Dhun	Dabringhaus.	Bermelst.	Elberfeld
Dickereich	Kemscheid	Konsdorf	Elberfeld
Diepenstepen	Mertmann	Mertmann	Düsseldorf
Dierdorf	Dipe	Bipperf.	Elberfeld
Dierdorf	Kluppelberg	Bipperf.	Elberfeld
Dilldorf	Gardenberg	Velbert	Düsseldorf
Dinslacken	Dinslacken	Dinslacken	Essen
Ditelten	Herzen	Recklingh.	Recklingh.
Dörnger;Kotte Dorf	Barmen	Barmen	Elberfeld
Dorfmühle	Kemscheid	Konsdorf	Elberfeld
Dorp	Kemscheid	Konsdorf	Elberfeld
	Gerrashheim	Mertmann	Düsseldorf

Orter.	Municipalität.	Kantone.	Bezirke.
Dorp	Eberfeld	Eberfeld	Eberfeld
Dorp	Dorp	Sölingen	Eberfeld
Dorsten	Dorsten	Dorsten	Dorsten
Dreier	Marl	Dorsten	Dorsten
Duisburg	Duisburg	Duisburg	Essen
Dümpten	Mülheim an der Ruhr	Duisburg	Essen
Dunwald	Rechlin	Mülheim	Mülheim
Durscheid	Bensberg	Bensberg	Mülheim
Düsseldorf	Düsseldorf	Düsseldorf	Düsseldorf
Düffern	Duisburg	Duisburg	Essen
Ebelich	Herten	Recklingh.	Recklingh.
Eckamp	Eckamp	Ratingen	Düsseldorf
Eckel	Dorsten	Dorsten	Dorsten
Eckeleresse	Herten	Recklingh.	Recklingh.
Eggerscheid	Eckamp	Ratingen	Düsseldorf
Ehingen	Angermund	Ratingen	Düsseldorf
Ehrbach	Bülfrath	Velbert	Düsseldorf
Ehringhausen	Remscheid	Ronsdorf	Eberfeld
Eichholz	Eberfeld	Eberfeld	Eberfeld
Eigen	hennef	hennef	Mülheim
Eigen	Lauthausen	hennef	Mülheim
Eil	Heumar	Mülheim	Mülheim
Eindringen	Kaiserswerth	Ratingen	Düsseldorf
Eberfeld	Eberfeld	Eberfeld	Eberfeld
Eller	Hilden	Richrath	Düsseldorf
Ellinghorst	Kirchhellen	Dorsten	Dorsten
Ellscheid	Hahn	Metzmann	Düsseldorf
Eimenhorst	Waltrop	Recklingh.	Recklingh.
Eisdorf	Heumar	Mülheim	Mülheim

Orter.	Municipalität	Kantone.	Bezirke.
Emelsum	Görterwickerhanim	Dinslacken	Essen
Engelsdorf	Eurten	Wipperf.	Elberfeld
Engelskirchen	Engelskirchen	Lindlar	Mülheim
Ensen	Heumar	Mülheim	Mülheim
Eppinghoven	Mülheim an der Ruhr	Duisburg	Essen
Eppinghoven	Dinslacken	Dinslacken	Essen
Erbstöbe	Ronsdorf	Ronsdorf	Elberfeld
Erden	Renscheid	Ronsdorf	Elberfeld
Erkrath	Gerresheim	Mettmann	Düsseldorf
Erie	Buer	Dorsten	Dorsten
Eschbach	Bensberg	Bensberg	Mülheim
Eschmar	Sieglar	Siegburg	Mülheim
Essel	Recklinghausen	Recklingh.	Recklingh.
Essen	Essen	Essen	Essen
Eugen	Bottrop	Dorsten	Dorsten
Eyscheid	Neuenkirchen	Hennef	Mülheim
Fahre	Dinslacken	Dinslacken	Essen
Feld	Renscheid	Ronsdorf	Elberfeld
Feldhausen	Kirchellen	Dorsten	Dorsten
Fischlacken	Werden	Werden	Essen
Dorf Flaesheim	Datteln	Recklingh.	Recklingh.
Stift Flaesheim	Datteln	Recklingh.	Recklingh.
Flandersbeck	Wulfrath	Velbert	Düsseldorf
Flittard	Merheim	Mülheim	Mülheim
Floebach	Stuppelberg	Wipperf.	Elberfeld
Fogelheim	Borbeck	Essen	Essen
Forsbacherrott	Rösrath	Bensberg	Mülheim

Orter.	Municipalität.	Kantone.	Bezirke.
Frentrop	Marl	Dorsten	Dorsten
Friellendorf	Alten, Essen	Essen	Essen
Frintrop	Borbeck	Essen	Essen
Frohnhausen	Borbeck	Essen	Essen
Fürth	Eibersfeld	Eibersfeld	Eibersfeld
Fulerum	Mülh. a. d. R.	Duisburg	Essen
Furberg	Kemscheid	Konsdorf	Eibersfeld
Gahlen	Gahlen	Dinslacken	Essen
Garath	Benrath	Nichrath	Düsseldorf
Garshagen	Lüdinghausen	Kennep	Eibersfeld
Garstan	Kemscheid	Konsdorf	Eibersfeld
Gartrop	Gahlen	Dinslacken	Essen
Gadhhausen	Werden	Werden	Essen
Geiblar	Bilich	Königsb.	Mülheim
Geistingen	Panthausen	Hennes	Mülheim
Geilgen	Menden	Königsb.	Mülheim
Gemarketrotte	Barmen	Barmen	Eibersfeld
Gerresheim	Gerresheim	Nettmann	Düsseldorf
Gerschede	Borbeck	Essen	Essen
Gladbach	Gladbach	Bensberg	Mülheim
Gladbeck	Buer	Dorsten	Dorsten
Göricken	Götterswickers	Dinslacken	Essen
Götterswickers- hamm	Götterswickers	Dinslacken	Essen
Goldenberg	Kemscheid	Konsdorf	Eibersfeld
Gräfrath	Gräfrath	Solingen	Eibersfeld
Grenel	Höhenscheid	Solingen	Eibersfeld
Gronau	Gladbach	Bensberg	Mülheim
Großhöhe	Gardenberg	Velbert	Düsseldorf
Gruiten	Sahn	Nettmann	Düsseldorf
Guldenwerth	Kemscheid	Konsdorf	Eibersfeld

Orter.	Municipalität.	Kantone.	Bezirke.
Hackhausen	Hochscheid	Solingen	Elberfeld
Hackhausen	Datteln	Recklingh.	Recklingh.
Haddenbach	Kemscheid	Ronsdorf	Elberfeld
Hagen	Datteln	Recklingh.	Recklingh.
Hahn	Hahn	Mettmann	Düsseldorf
Hahnen	Elberfeld	Elberfeld	Elberfeld
Halberg	Lohmar	Siegburg	Mülheim
Hamborn	Dinslaken	Dinslaken	Essen
Hamm	Düsseldorf	Düsseldorf	Düsseldorf
Hamm	Werden	Werden	Essen
Hamm	Karl	Dorsten	Dorsten
Hangelahr	Menden	Königsb.	Mülheim
Happerschöß	Lanthausen	Hennef	Mülheim
Hardenberg	Hardenberg	Velbert	Düsseldorf
Hardinghausen	Kirchellen	Dorsten	Dorsten
Hatzop	Mülheim an der Ruhr	Duisburg	Essen
Hasenclever	Kemscheid	Ronsdorf	Elberfeld
Hasenpohl	Oberpleiß	Hennef	Mülheim
Hasbacherrotte	Köstrath	Beusbr.	Mülheim
Haspelerrotte	Barmen	Barmen	Elberfeld
Hasselbeck	Subbeltrath	Mettmann	Düsseldorf
Hasselbeck	Velbert	Velbert	Düsseldorf
Hasten	Kemscheid	Ronsdorf	Elberfeld
Hassfelderrotte	Barmen	Barmen	Elberfeld
Hayde	Steele	Essen	Essen
Heckinghauser Rotte	Barmen	Barmen	Elberfeld
Hege	Buer	Dorsten	Dorsten
Heidhoff	Kemscheid	Ronsdorf	Elberfeld
Heiliger	Lindlar	Lindlar	Mülheim
Heiffen	Mülh. a. d. R.	Duisburg	Essen

Orter.	Municipalität.	Kantone.	Bezirke.
Heisterbacher Kotte	Obercassel	Königsb.	Mülheim
Hennes	Hennes	Hennes	Mülheim
Heurichenberg	Waltrop	Recklingh.	Recklingh.
Hensberg	Höhescheid	Solingen	Elberfeld
Herdingfeld	Hückeswagen	Hennes	Elberfeld
Herkenrath	Bensberg	Bensberg	Mülheim
Herkenrott	Neuenkirchen	Hennes	Mülheim
Herl	Merheim	Mülheim	Mülheim
Herne	Marl	Dorsten	Dorsten
Herne und Grackebusch	Berten	Recklingh.	Recklingh.
Herten und Kurich	Herten	Recklingh.	Recklingh.
Heterscheid	Velbert	Velbert	Düsseldorf
Heumar	Heumar	Mülheim	Mülheim
Heysingen	Kettwich	Werden	Essen
Hiesfeld	Dinslacken	Dinslacken	Essen
Hilden	Hilden	Richrath	Düsseldorf
Hillen	Recklinghausen	Recklingh.	Recklingh.
Himmelgeist	Henrath	Richrath	Düsseldorf
Hinsbeck	Werden	Werden	Essen
Hinsel	Steele	Essen	Essen
Hiplendahl	Elberfeld	Elberfeld	Elberfeld
Hittorf	Monheim	Richrath	Düsseldorf
Hochlar	Berten	Recklingh.	Recklingh.
Höhescheid	Höhescheid	Solingen	Elberfeld
Höfel	Eckamp	Ratingen	Düsseldorf
Hohkeppel	Engelskirchen	Lindlar	Mülheim
Hohenbagen	Lütringhausen	Hennes	Elberfeld
Holderfeld	Kemscheid	Ronsdorf	Elberfeld
Holsterhausen	Borbeck	Essen	Essen

Orter.	Municipalität.	Kantone.	Bezirke.
Holsterhausen	Werden	Werden	Essen
Holten	Holten	Dinslacken	Essen
Holthausen	Benrath	Nichrath	Düsseldorf
Holthausen	Böttcherwickerh	Dinslacken	Essen
Holthausen	Mülheim an der Ruhr	Duisburg	Essen
Holthausen	Buer	Dorsten	Dorsten
Holthausen	Kirchellen	Dorsten	Dorsten
Holthausen	Walrop	Recklingh.	Recklingh.
Holtruf	Billich	Königsw.	Mülheim
Holz	Eberfeld	Eberfeld	Eberfeld
Holz	Kemscheid	Konsdorf	Eberfeld
Holzhausen	Grede	Essen	Essen
Holzlahr	Menden	Königsw.	Mülheim
Homburg	Eckamp	Ratingen	Düsseldorf
Honnes	Königswinter	Königsw.	Mülheim
Honrath	Wahlscheid	Siegburg	Mülheim
Honsberg	Kemscheid	Konsdorf	Eberfeld
Hornburg	Walrop	Recklingh.	Recklingh.
Horst	Buer	Dorsten	Dorsten
Hosterbach	Obercassel	Königsw.	Mülheim
Hubelrath	Hubelrath	Wettmann	Düsseldorf
Hückelwagen	Hückelwagen	Lennepe	Eberfeld
Hückingen	Angermund	Ratingen	Düsseldorf
Hülsbeck	Eberfeld	Eberfeld	Eberfeld
Hünre	Gahlen	Dinslacken	Essen
Hurtrop	Alten, Essen	Essen	Essen
Hus	Kemscheid	Konsdorf	Eberfeld
Jammerdahl	Höhscheid	Solingen	Eberfeld
Drach	Reinscheid	Konsdorf	Eberfeld
Itzen	Kerwig	Werden	Essen

Orter.	Municipalität.	Kantone.	Bezirke.
Idekfeld	Merheim	Mülheim	Mülheim
Immekeppel	Bensberg	Bensberg	Mülheim
Ingern	Lohmar	Siegburg	Mülheim
Isenbögell	Velbert	Velbert	Düsseldorf
Isenburg	Merheim	Mülheim	Mülheim
Ittenbach	Königswinter	Königsw.	Mülheim
Itter	Benrath	Richrath	Düsseldorf
Itter	Gräfrath	Solingen	Eberfeld
Kaiserswerth	Kaiserswerth	Ratingen	Düsseldorf
Kalk	Deuß	Mülheim	Mülheim
Kattenberg	Eberfeld	Eberfeld	Eberfeld
Kattenberg	Höhenscheid	Solingen	Eberfeld
Kellershammer	Kemscheid	Konsdorf	Eberfeld
Kettwig	Kettwig	Werden	Essen
Kettwiger, Um- stand	Kettwig	Werden	Essen
Keyberg	Wald	Solingen	Eberfeld
Kirchellen	Kirchellen	Dorsten	Dorsten
Kleinhöhe	Gardenberg	Velbert	Düsseldorf
Kleinumstand	Werden	Werden	Essen
Kloster	Datteln	Necklingh.	Necklingh.
Koppelberg	Wipperfürth	Wipperf.	Eberfeld
Königswinter	Königswinter	Königsw.	Mülheim
Körtern	Kettwig	Werden	Essen
Kohlkaul	Nenden	Königsw.	Mülheim
Kollenbach	Turten	Wipperf.	Eberfeld
Krähwinkel	Velbert	Velbert	Düsseldorf
Krey	Alten, Essen	Essen	Essen
Kriegsdorf	Sieglar	Siegburg	Mülheim
Kuckhausen	Eronenberg	Konsdorf	Eberfeld
Kudelofen	Lilich	Königsw.	Mülheim
Kuhlendahl	Gardenberg	Velbert	Düsseldorf

Orter.	Municipalität.	Kantone.	Bezirke.
Kuhler, Kotte	Barmen	Barmen	Elberfeld
Kuppelstein	Kemscheid	Konsdorf	Elberfeld
Laar	Lolten	Dinslaken	Essen.
Langel	Wahn	Mülheim	Mülheim
Langerberg	Hardenberg	Velbert	Düsseldorf
Langenbockum	Herren	Recklingh.	Recklingh.
Laubach	Mettmann	Mettmann	Düsseldorf
Laubeck	Velbert	Velbert	Düsseldorf
Laupendahl	Mintard	Ratingen	Düsseldorf
Lauthausen	Lauthausen	Hennef	Mülheim
Lehmühle	Bottrop	Dorsten	Dorsten
Levde Leven	Datteln	Recklingh.	Recklingh.
Leichlingen	Opladen	Opladen	Düsseldorf
Leidenhausen	Seumar	Mülheim	Mülheim
Leimbacher, Kotte	Barmen	Barmen	Elberfeld
Leithe	Alten, Essen	Essen	Essen
Lenkerbeck	Herren	Recklingh.	Recklingh.
Lennep	Lennep	Lennep	Elberfeld
Levringhausen	Waltrrop	Recklingh.	Recklingh.
Lichtenberg	Uckerath	Hennef	Mülheim
Lieborn	Wahn	Mülheim	Mülheim
Limmighoven	Wald	Solingen	Elberfeld
Limprich	Wilich	Königsw.	Mülheim
Lind	Wahn	Mülheim	Mülheim
Lindlar	Lindlar	Lindlar	Mülheim
Lindorf	Angermund	Ratingen	Düsseldorf
Lippen	Porbeck	Essen	Essen
Lippe	Waltrrop	Recklingh.	Recklingh.
Lochdorf	Höhescheid	Solingen	Elberfeld
Löcher	Buer	Dorsten	Dorsten

Orter.	Municipalitär.	Kantone.	Bezirke.
Edderich	Engelskirchen	Vengerich	Mülheim
Fohausen	Kaiserswerth	Katingen	Düsseldorf
Fohbach	Kemscheid	Konsdorf	Eibersfeld
Foher: Kotte	Barmen	Barmen	Eibersfeld
Fohmar	Fohmar	Siegburg	Mülheim
Föhnen	Götterswickers	Dinslaken	Essen
Fosenbuchel	Kemscheid	Konsdorf	Eibersfeld
Fndenberg	Gerresheim	Nettmann	Düsseldorf
Fudorf	Hückswagen	Lennepe	Eibersfeld
Fughausers Kotte	Nöbrath	Bensberg	Mülheim
Füttdorf	Niedercassl	Siegburg	Mülheim
Fütringhausen	Fütringhausen	Lennepe	Eibersfeld
Fufenkirchen	Schlebusch	Opladen	Düsseldorf
Fyrich	Borbeck	Essen	Essen
Männighausen	Kemscheid	Konsdorf	Eibersfeld
Marcksloh	Holten	Dinslaken	Essen
Marl	Marl	Dorsten	Dorsten
Marzbach	Kemscheid	Konsdorf	Eibersfeld
Mehr	Götterswickers	Dinslaken	Essen
Mehrum	Götterswickers	Dinslaken	Essen
Meiderich	Ruhrort	Duisburg	Essen
Meindorf	Menden	Königsw.	Mülheim
Messinghoven	Mülheim an der Ruhr	Duisburg	Essen
Menden	Menden	Königsw.	Mülheim
Menden	Mülheim an der Ruhr	Duisburg	Essen
Menglingers Kotte	Nöbrath	Bensberg	Mülheim

Orter.	Municipalität.	Kantone.	Bezirke.
Recklinghousen	Waltrop	Recklingh.	Recklingh.
Reiheim	Reiheim	Mülheim	Mülheim
Reisheid	Reisheid	Solingen	Elberfeld
Reitmann	Reitmann	Reitmann	Düsseldorf
Reihhausen	Hubbelrath	Reitmann	Düsseldorf
Reyersberg	Hubbelrath	Reitmann	Düsseldorf
Reie	Elberfeld	Elberfeld	Elberfeld
Reibach	Engelskirchen	Uindlar	Mülheim
Reilrath	Hahn	Reitmann	Düsseldorf
Reintard	Reintard	Ratingen	Düsseldorf
Reirke	Elberfeld	Elberfeld	Elberfeld
Reitteleich	Buer	Dorsten	Dorsten
Reitteleichollen	Kirchellen	Dorsten	Dorsten
Reitteleich Bauer- schaft	Dinlacken	Dinlacken	Essen
Reitteleich	Götterswickerb	Dinlacken	Essen
Reitteleichhorn	Borbeck	Essen	Essen
Reitteleichdorf	Niedercassel	Siegburg	Mülheim
Reitteleichheim	Reitteleichheim	Reichrath	Düsseldorf
Reitteleichorp	Gerresheim	Reitteleichmann	Düsseldorf
Reitteleichsbach	Reisheid	Reitteleichdorf	Elberfeld
Reitteleichdorf	Menden	Königsw.	Mülheim
Reitteleichdorf	Bilich	Königsw.	Mülheim
Reitteleichforst	Reiheim	Mülheim	Mülheim
Reitteleichheim an der Ruhr	Mülh. an d. R.	Duisburg	Essen
Reitteleichheim am Rhein	Mülh. a. Rhein	Mülheim am Rhein	Mülheim am Rhein
Reitteleichhofen	Sieglar	Siegburg	Mülheim

Orter.	Municipalität.	Kantone.	Bezirke.
Mundelheim	Angermund	Ratingen	Düsseldorf
Müngsten	Kemscheid	Konsdorf	Elberfeld
Natrop	Datteln	Recklingh.	Recklingh.
Natrophülse	Herten	Recklingh.	Recklingh.
Neuecamp	Duisburg	Duisburg	Essen
Neuenhof	Heumar	Mülheim	Mülheim
Neufkirchen	Wihelden	Opladen	Düsseldorf
Neunkirchen	Neunkirchen	Hennef	Mülheim
Nevigeb	Gardenberg	Velbert	Düsseldorf
Niedercaffel	Niedercaffel	Siegburg	Mülheim
Niederdollensdorf	Obercaffel	Königsw.	Mülheim
Niederpleiß	Menden	Königsw.	Mülheim
Niederschollen	Kirchellen	Dorsten	Dorsten
Niederschwarzbach	Wettmann	Wettmann	Düsseldorf
Niederzundorf	Bahn	Mülheim	Mülheim
Nordrath	Gardenberg	Velbert	Düsseldorf
Oberstieben- eick	Gardenberg	Velbert	Düsseldorf
Obercaffel	Obercaffel	Königsw.	Mülheim
Obercleverrott	Barmen	Barmen	Elberfeld
Oberdollendorf	Obercaffel	Königsw.	Mülheim
Oberdüffel	Wülfrath	Velbert	Düsseldorf
Oberhau	Oberpleiß	Hennef	Mülheim
Oberhelling	Lindlar	Lindlar	Mülheim
Oberloberg	Dinslacken	Dinslacken	Essen
Obermettmann	Wettmann	Wettmann	Düsseldorf
Oberpleiß	Oberpleiß	Hennef	Mülheim
Oberschollen	Kirchellen	Dorsten	Dorsten

Orter.	Municipalität.	Kantone.	Bezirke.
Oberschwartz- bach	Mettmann	Mettmann	Düsseldorf
Oberwive	Walterrop	Recklingh.	Recklingh.
Oberjundorf	Bahn	Mülheim	Mülheim
Obgruiken	Bahn	Mettmann	Düsseldorf
Obendahl	Obendahl	Bensberg	Mülheim
Oest	Belbert	Belbert	Düsseldorf
Oehleken	Oberpleiß	Hennef	Mülheim
Oer	Recklinghausen	Recklingh.	Recklingh.
Obligsmühl	Kemscheid	Konsdorf	Eberfeld
Oide und Lippe	Marl	Dorsten	Dorsten
Oipe	Oipe	Wipperf.	Eberfeld
Oipe	Kluppelberg	Wipperf.	Eberfeld
Oimmer	Lindlar	Lindlar	Mülheim
Opladen	Opladen	Opladen	Düsseldorf
Ost	Götterswickersh	Dinslacken	Essen
Osterfeld	Wottrop	Dorsten	Dorsten
Ostheim	Merheim	Mülheim	Mülheim
Oerath	Oerath	Lindlar	Mülheim
Oerbruch	Dinslacken	Dinslacken	Essen
Oerhagen	Kirchellen	Dorsten	Dorsten
Oerscheid	Oerath	Lindlar	Mülheim
Paffrath	Glabbach	Bensberg	Mülheim
Pappenberg	Kemscheid	Konsdorf	Eberfeld
Pelsum	Datteln	Recklingh.	Recklingh.
Pickertsberg	Eberfeld	Eberfeld	Eberfeld
Plah	Kemscheid	Konsdorf	Eberfeld
Poll	Deuß	Mülheim	Mülheim
Dorf Polsum und Kirch- spiel Polsum	Marl	Dorsten	Dorsten

Orter.	Municipalität.	Kantone.	Bezirke.
Vors	Heumar	Mülheim	Mülheim
Preyershausen	Kemscheid	Konsdorf	Elberfeld
Putzbach	Wülfrath	Velbert	Düsseldorf
Pühgen	Bilich	Königsb.	Mülheim
Rade	Rade vorm Wald	Penney	Elberfeld
Rade vorm Wald	Rade vorm W.	Penney	Elberfeld
Rade	Mülh. a. d. R.	Duisburg	Essen
Rammerödorf	Bilich	Königsb.	Mülheim
Ranzel	Niedercassel	Siegburg	Mülheim
Rapen	Datteln	Necklingh.	Necklingh.
Rath	Eckamp	Ratingen	Düsseldorf
Rath	Kemscheid	Konsdorf	Elberfeld
Rath	Merheim	Mülheim	Mülheim
Ratingen	Ratingen	Ratingen	Düsseldorf
Rauschendorf	Oberpleis	Hennef	Mülheim
Necklinghausen	Necklinghausen	Necklingh.	Necklingh.
Refrath	Bensberg	Bensberg	Mülheim
Reilinghausen	Steele	Essen	Essen
Remlingrade	Rade vorm Wald	Penney	Elberfeld
Kemscheid	Kemscheid	Konsdorf	Elberfeld
Remshagen	Lindlar	Lindlar	Mülheim
Renbrath	Richrath	Richrath	Düsseldorf
Reutforth	Kirchellen	Dorsten	Dorsten
Rheid	Niedercassel	Siegburg	Mülheim
Rheindorf	Nonheim	Richrath	Düsseldorf
Rheinhagen	Kemscheid	Konsdorf	Elberfeld
Richrath	Richrath	Richrath	Düsseldorf
Richrath	Hardenberg	Velbert	Düsseldorf

Orter.	Municipalität.	Kantone.	Bezirke.
Aittershäuser; Rotte	Barmen	Barmen	Elberfeld
Rißhausen	Wülfrath	Belbert	Düsseldorf
Rodberg	Berden	Berden	Essen
Römlinghoven	Obercassel	Königsw.	Mülheim
Rösrath	Rösrath	Bensberg	Mülheim
Rösratherrotte	Rösrath	Bensberg	Mülheim
Röttgen	Beumar	Mülheim	Mülheim
Roleber	Nenden	Königsw.	Mülheim
Ronsdorf	Ronsdorf	Ronsdorf	Elberfeld
Roskoten	Kettwig	Berden	Essen
Rottberg	Gardenberg	Belbert	Düsseldorf
Rottenthal	Eronenberg	Ronsdorf	Elberfeld
Rothhausen	Alten ; Essen	Essen	Essen
Ruhrort	Ruhrort	Duisburg	Essen
Ruppelrath	Höherscheid	Solingen	Elberfeld
Rutenscheid	Alten ; Essen	Essen	Essen
S aaren	Mülheim an der Ruhr	Duisburg	Essen
Sand	Gladbach	Bensberg	Mülheim
Scharde	Kluppelberg	Wipperf.	Elberfeld
Scheel	Lindlar	Lindlar	Mülheim
Scheid	Wald	Solingen	Elberfeld
Scheid	Kemscheid	Ronsdorf	Elberfeld
Scheiderhöhe	Lohmar	Siegburg	Mülheim
Scheurigerrott	Barmen	Barmen	Elberfeld
Schlebusch	Schlebusch	Doladen	Düsseldorf
Schmiedhorst	Dinblacken	Dinblacken	Essen
Schneppe	Olpe	Wipperf.	Elberfeld
Schöller	Bahn	Netemann	Düsseldorf
Schönebeck	Alten ; Essen	Essen	Essen

Orter.	Municipalität.	Kantone.	Bezirke.
Schönebeck	Vorbeck	Essen	Essen
Schur	Ketzmig	Werden	Essen
Schüttendelle	Remscheid	Konsdorf	Elberfeld
Schwarzbach	Hubbelrath	Mettmann	Düsseldorf
Schwarzen	Dipe	Wipperfürth	Elberfeld
Schwarzrheins- dorf	Bilich	Königsb.	Mülheim
Schweffel	Kirchellen	Dorsten	Dorsten
Schweinheim	Merheim	Mülheim	Mülheim
Seelscheid	Wahlscheid	Siegburg	Mülheim
Seipuh	Obercassel	Königsb.	Mülheim
Selbeck	Mintard	Katingen	Düsseldorf
Serm	Angermund	Katingen	Düsseldorf
Sickingmühle	Marl	Dorsten	Dorsten
Siegburg	Siegburg	Siegburg	Mülheim
Sieglar	Sieglar	Siegburg	Mülheim
Siepen	Remscheid	Konsdorf	Elberfeld
Siepen	Recklinghausen	Recklingh.	Recklingh.
Sinsen	Recklinghausen	Recklingh.	Recklingh.
Söntgerott	Neunkirchen	Hennef	Mülheim
Söven	Hennef	Hennef	Mülheim
Solingen	Solingen	Solingen	Elberfeld
Sommer	Hennef	Hennef	Mülheim
Sonborn	Elberfeld	Elberfeld	Elberfeld
Speckhorn, Brunighoff u. Bensing	Herten	Recklingh.	Recklingh.
Speldorf	Mülheim an der Ruhr	Duisburg	Essen
Spellen	Götterowickerbh	Dinstacken	Essen
Spich	Sieglar	Siegburg	Mülheim
Stachelhausen	Remscheid	Konsdorf	Elberfeld

Orter.	Municipalität.	Kantone.	Bezirke.
Stamheim	Merheim	Mülheim	Mülheim
Steele	Steele	Essen	Essen
Stein	Hennef	Hennef	Mülheim
Steinbach	Eiberfeld	Eiberfeld	Eiberfeld
Steinendorf	Höhescheid	Solingen	Eiberfeld
Streckrade	Holten	Dinslacken	Essen
Striedorf	Oberpleiß	Hennef	Mülheim
Stoßum	Kaiserwerth	Ratingen	Düsseldorf
Stoßum	Niedercassel	Siegburg	Mülheim
Stoßum	Götterswickers	Dinslacken	Essen
Stoßum	Holten	Dinslacken	Essen
Stolzenbach	Lindlar	Lindlar	Mülheim
Stoppenberg	Alten : Essen	Essen	Essen
Strefe	Bilich	Königsw.	Mülheim
Striefen	Hennef	Hennef	Mülheim
Strunden	Merheim	Mülheim	Mülheim
Styrum	Mülheim an der Ruhr	Duisburg	Essen
Süberg	Eronenberg	Ronsdorf	Eiberfeld
Sunderwig	Recklinghausen	Recklingh.	Recklingh.
Suresse	Herten	Recklingh.	Recklingh.
Surum	Buer	Dorsten	Dorsten
Surn	Merheim	Mülheim	Mülheim
Troisdorf	Siegburg	Siegburg	Mülheim
Tuschen	Velbert	Velbert	Düsseldorf
Tuschen	Lindlar	Lindlar	Mülheim
Uckerdorf	Niedercassel	Siegburg	Mülheim
Uckerath	Uckerath	Hennef	Mülheim
Ulfkotten	Dorsten	Dorsten	Dorsten
Ullendahl	Eiberfeld	Eiberfeld	Eiberfeld

Orter.	Municipalität.	Kantone.	Bezirke.
Untenlebeneick	Gardenberg	Velbert	Düsseldorf
Unterbach	Gerresheim	Mettmann	Düsseldorf
Untercleverrott	Barmen	Barmen	Elberfeld
Unerdendorf	Kemscheid	Konsdorf	Elberfeld
Unterdüffel	Wülfrath	Velbert	Düsseldorf
Unterhelling	Lindlar	Lindlar	Mülheim
Unterloberg	Dinslacken	Dinslacken	Essen
Urbach	Henmar	Mülheim	Mülheim
Urdenbach	Benrath	Richrath	Düsseldorf
B elbert	Velbert	Velbert	Düsseldorf
Bellingen	Engelskirchen	Lindlar	Mülheim
Benderroth	Dorsten	Dorsten	Dorsten
Bestkotter: Kotte	Barmen	Barmen	Elberfeld
Bieringhausen	Kemscheid	Konsdorf	Elberfeld
Bilich	Bilich	Königsb.	Mülheim
Bilich, Rhein: dorf	Bilich	Königsb.	Mülheim
Bilkrath	Engelskirchen	Lindlar	Mülheim
Bingst	Deuß	Mülheim	Mülheim
Binzel	Oberpleiß	Hennef	Mülheim
Börde	Götterswickersb.	Dinslacken	Essen
Bolberg	Köbrath	Bensberg	Mülheim
Bolkeshausen	Kemscheid	Konsdorf	Elberfeld
Bolmeröwerth	Düsseldorf	Düsseldorf	Düsseldorf
Bodnacken	Gardenberg	Velbert	Düsseldorf
W ahlfeld	Oberpleiß	Hennef	Mülheim
Wahlscheid	Wahlscheid	Siegburg	Mülheim
Wahn	Wahn	Mülheim	Mülheim
Wald	Wald	Solingen	Elberfeld

Orter.	Municipalität.	Kantone.	Bezirke.
Wald	Gräfrath	Solingen	Elberfeld
Waldbrecken	Lütringhausen	Lennepe	Elberfeld
Walmühle	Kemscheid	Ronsdorf	Elberfeld
Walmigrath	Hardenberg	Welsert	Düsseldorf
Walsun	Dinslacken	Dinslacken	Essen
Waltrop	Waltrop	Necklingh.	Necklingh.
Wanheim	Angermund	Natingen	Düsseldorf
Weshofen	Dinslacken	Dinslacken	Essen
Wellesberg	Neferath	Hennef	Mülheim
Wenhausen	Gerresheim	Mettmann	Düsseldorf
Werden	Werden	Werden	Essen
Werdiger Kotte	Barmen	Barmen	Elberfeld
Wermelskir- chen	Wermelskirch.	Wermelsk.	Elberfeld
Wermelskir- chen	Dabringhaus.	Wermelsk.	Elberfeld
Wersten	Benrath	Richrath	Düsseldorf
Westerhassel	Buer	Dorsten	Dorsten
Westerholt	Buer	Dorsten	Dorsten
Wester, Kotte	Barmen	Barmen	Elberfeld
Westhausen	Kemscheid	Ronsdorf	Elberfeld
Westhorn	Heumar	Mülheim	Mülheim
Wichem	Merheim	Mülheim	Mülheim
Wichlinghauser Kotte	Barmen	Barmen	Elberfeld
Widdert	Höhescheid	Solingen	Elberfeld
Wielehof	Niedercassel	Siegburg	Mülheim
Windrath	Hardenberg	Welsert	Düsseldorf
Wipperfeld	Dipe	Wipperf.	Elberfeld
Wipperfürth	Wipperfürth.	Wipperf.	Elberfeld
Wipperfürth	Kuppelberg	Wipperf.	Elberfeld
Wistorf	Schlebusch	Opladen	Düsseldorf

Orter.	Municipalität.	Kantone.	Bezirke.
Wittfeld	Dinslacken	Dinslacken	Essen
Wittlar	Kaiserswerth	Ratingen	Düsseldorf
Wihhelden	Wihhelden	Opladen	Düsseldorf
Wolperott	Neuenkirchen	Hennef	Mülheim
Wolsdorf	Stegburg	Stegburg	Mülheim
Wülfringer Rott	Barmen	Barmen	Eberfeld
Wülfrath	Wülfrath	Beibert	Düsseldorf
Zippergasse	Obercassel	Königsb.	Mülheim
Zurmühle	Kemscheid	Konsdorf	Eberfeld
Zurstraße	Höhescheid	Solingen	Eberfeld

Ruhr-Departement.

Dortmund, Hauptort.

Orter.	Municipalität.	Kantone.	Bezirke.
Afferde	Unna	Unna	Dortmund
Ahlen	Ahlen	Ahlen	Hamm
Alberlohe	Wolbeck	Wolbeck	Dortmund
Allen	Rhynern	Hamm	Hamm
Altehlen	Ahlen	Ahlen	Hamm
Altena	Altena	Neuenrade	Hagen
Altenbochum	Bochum	Bochum	Dortmund
Altenderne	Lünen	Dortmund	Dortmund
Altendorf	Froendenberg	Unna	Dortmund

Orter.	Municipalität.	Kantone.	Bezirke.
Altendorf	Hattingen	Hattingen	Hagen
Altünen	Borck	Berne	Dortmund
Altmergen	Castrop	Dortmund	Dortmund
Alt: Wahren: dorf	Alt: Warend	Warend.	Hamm
Amelsbühren	Amelsbühren	Wolbeck	Dortmund
Ampen	Schwefe	Soest	Hamm
Angeimodde	Wolbeck	Wolbeck	Dortmund
Aplerbeck	Aplerbeck	Unna	Dortmund
Apricke	Hemern	Iserlohn	Hagen
Arden	Fröndenberg	Unna	Dortmund
Asbeck	Wolmarstein	Schwelm	Hagen
Ashenberg	Ashenberg	Lüdinghaus	Dortmund
Affeln	Aplerbeck	Unna	Dortmund
B aak	Blankenstein	Hattingen	Hagen
Barendorf	Bochum	Bochum	Dortmund
Balkien	Borgeln	Soest	Hamm
Banrau	Berne	Bochum	Dortmund
Bausenhagen	Fröndenberg	Unna	Dortmund
Becke	Hemern	Iserlohn	Hagen
Beckinghausen	Lünen	Dortmund	Dortmund
Beckum	Beckum	Beckum	Hamm
Beelen	Sassenberg	Beelen	Hamm
Benninghofen	Hörde	Hörde	Dortmund
Bensingen	Lohne	Soest	Hamm
Bentrop	Fröndenberg	Unna	Dortmund
Berchum	Ergste	Pimburg	Hagen
Berg	Ebbe	Büdenscheid	Hagen
Berg	Plettenberg	Neuenrade	Hagen
Bergbauers: schaft	Berne	Bochum	Dortmund

Orter.	Municipalität.	Kantone.	Bezirke.
Berge	Bochum	Bochum	Dortmund
Berge	Bollmarstein	Schwelm	Hagen
Berge	Rhynen	Hamm	Hamm
Bergede	Lohne	Soest	Hamm
Bergfeld	Halver	Lüdenscheid	Hagen
Bergesicht	Ergste	Himbürg	Hagen
Berghausen	Breckerfeld	Hagen	Hagen
Berghofen	Aplerbeck	Unna	Dortmund
Bergkamen	Velsum	Hamm	Hamm
Berninghausen	Castrop	Dortmund	Dortmund
Berwyle	Borgeln	Soest	Hamm
Beurhaus	Weinerzhagen	Lüdenscheid	Hagen
Beuse	Hattingen	Hattingen	Hagen
Bilfern	Herne	Bochum	Dortmund
Bilmerick	Fröndenberg	Unna	Dortmund
Blankenhagen	Güterloh	Rheda	Hamm
Blankenstein	Blankenstein	Hattingen	Hagen
Blomroth	Borgeln	Soest	Hamm
Bochum	Bochum	Bochum	Dortmund
Bochum	Heffen	Ahlen	Hamm
Bodelschwing	Castrop	Dortmund	Dortmund
Böle	Böle	Hagen	Hagen
Bönen	Velsum	Hamm	Hamm
Börnick	Castrop	Dortmund	Dortmund
Bommern	Bollmarstein	Schwelm	Hagen
Bommert	Halver	Lüdenscheid	Hagen
Borgeln	Borgeln	Soest	Hamm
Boringhausen	Castrop	Dortmund	Dortmund
Boringhausen	Rütgerdortm.	Bochum	Dortmund
Brackel	Hörde	Hörde	Dortmund
Bräm	Hamm	Hamm	Hamm
Braniburg	Bünen	Dortmund	Dortmund

Orter.	Municipalität.	Kantone.	Bezirke.
Bramen	Rhynern	Hamm	Hamm
Brechen	Lünen	Dortmund	Dortmund
Breckerfeld	Breckerfeld	Hagen	Hagen
Brecklinghaus sen	Lünen	Dortmund	Dortmund
Bredecke	Herzebrock	Rheda	Hamm
Bredinghausen	Plettenberg	Neuenrade	Hagen
Brenke	Plettenberg	Neuenrade	Hagen
Brenscheid	Breckerfeld	Hagen	Hagen
Brock	Herzebrock	Rheda	Hamm
Brockhausen	Blankenstein	Hattingen	Hagen
Brockhausen	Hemern	Iserlohn	Hagen
Brockhausen	Borgeln	Soest	Hamm
Bruch	Blankenstein	Hattingen	Hagen
Brumbeck	Witten	Hörde	Dortmund
Brünninghaus	Hörde	Hörde	Dortmund
Brüninghausen	Castrop	Dortmund	Dortmund
Brüninghausen	Lüdenscheid	Lüdenscheid	Hagen
Buchholz	Blankenstein	Hattingen	Hagen
Bühren	Breckerfeld	Hagen	Hagen
Bulmke	Wattenscheid	Bochum	Dortmund
Büren	Castrop	Dortmund	Dortmund
Castrop	Castrop	Dortmund	Dortmund
Eureb	Aplerbeck	Unna	Dortmund
Dahle	Breckerfeld	Hagen	Hagen
Dahle	Neuenrade	Neuenrade	Hagen
Dahlhausen	Hattingen	Hattingen	Hagen
Dahlhausen	Bochum	Bochum	Dortmund
Dankelmert	Plettenberg	Neuenrade	Hagen

Orter.	Municipalität.	Kantone.	Bezirke.
Danklinghausen	Ebbe	Lüdenscheid	Hagen
Deilinghofen	Hemern	Iserlohn	Hagen
Deininghausen	Castrop	Dortmund	Dortmund
Deiringsen	Lohne	Soest	Hamm
Delstern	Hagen	Hagen	Hagen
Delwig	Lütgendortm.	Bochum	Dortmund
Delwig	Fröndenberg	Unna	Dortmund
Derne	Lünen	Dortmund	Dortmund
Derne	Pelsum	Hamm	Hamm
Deuffen	Castrop	Dortmund	Dortmund
Diestedde	Piesborn	Delde	Hamm
Dingern	Castrop	Dortmund	Dortmund
Dingringhausen	Plettenberg	Neuenrade	Hagen
Dinker	Borgeln	Soest	Hamm
Dolberg	Beckum	Beckum	Hamm
Dornenburg	Herne	Bochum	Dortmund
Dorstfelde	Dortmund	Dortmund	Dortmund
Dortmund	Dortmund	Dortmund	Dortmund
Drensteinfurt	Drensteinfurt	Ahlen	Hamm
Drescheid	Lüdenscheid	Lüdenscheid	Hagen
Droësscheid	Limburg	Limburg	Hagen
Drüplingsen	Ergste	Limburg	Hagen
Dumberg	Hattingen	Hattingen	Hagen
Durchholz	Blaekenstein	Hattingen	Hagen
Düren	Witten	Hörde	Dortmund
Ebbe	Ebbe	Lüdenscheid	Hagen
Eckesen	Lohne	Soest	Hamm
Eckesen	Böle	Hagen	Hagen
Ehingsen	Schwefe	Soest	Hamm

Orter.	Municipalität	Kantone.	Bezirke.
Ehringhaus	Plettenberg	Neuenrade	Hagen
Ehringhausen	Halver	Lüdenscheid	Hagen
Ehringsen	Hemern	Iserlohn	Hagen
Eifel	Herne	Bochum	Dortmund
Eickhofen	Halver	Lüdenscheid	Hagen
Eicklinghofen	Witten	Sörde	Dortmund
Eilmusen	Borgeln	Soest	Hamm
Eilpe	Hagen	Hagen	Hagen
Einecke	Schwefe	Soest	Hamm
Einkeldorf	Schwefe	Soest	Hamm
Eibinghausen	Breckerfeld	Hagen	Hagen
Elffen	Lohne	Soest	Hamm
Elinghausen	Lünen	Dortmund	Dortmund
Elfen	Limburg	Limburg	Hagen
Emshauer- schaft	Rheda	Rheda	Hamm
Ende	Herdecke	Hagen	Hagen
Enkesen	Schwefe	Soest	Hamm
Enneperstraße	Enneperstraße	Hagen	Hagen
Enniger	Borhelm	Bochum	Hamm
Enningerlohe	Drafselde	Delde	Hamm
Eppendorf	Wattenscheid	Bochum	Dortmund
Eppenhausen	Hagen	Hagen	Hagen
Epfingsen	Lohne	Soest	Hamm
Ergste	Ergste	Limburg	Hagen
Esbern	Bolmarstein	Schwelm	Hagen
Everzwinkel	Everzwinkel	Wolbeck	Dortmund
Eyberg	Wattenscheid	Bochum	Dortmund
Flerke	Schwefe	Soest	Hamm
Fley	Böle	Hagen	Hagen
Freckenhorst	Freckenhorst	Wahrend.	Hamm

Orter.	Municipalität.	Kantone.	Bezirke.
Freiöke	Blehnern	Hamm	Hamm
Friesenbruch	Wattenscheid	Bochum	Dortmund
Fröndenberg	Fröndenberg	Unna	Dortmund
Frohlinde	Castrop	Dortmund	Dortmund
Gahmen	Rünen	Dortmund	Dortmund
Gahrenfeld	Schwerte	Hörde	Dortmund
Geisete	Schwerte	Hörde	Dortmund
Gelsenkirchen	Wattenscheid	Bochum	Dortmund
Genebreck	Haffelinghaus.	Schwelm	Hagen
Genkel	Weinertshagen	Lüdenscheid	Hagen
Genna	Limburg	Limburg	Hagen
Gerre	Lügendortm.	Bochum	Dortmund
Giesenberg	Castrop	Dortmund	Dortmund
Glörfeld	Halver	Lüdenscheid	Hagen
Goldschmieding	Castrop	Dortmund	Dortmund
Goot	Wattenscheid	Bochum	Dortmund
Goy	Bochum	Bochum	Dortmund
Gressen	Sassenberg	Sassenberg	Hamm
Greven	Aplerbeck	Unna	Dortmund
Grimberg	Wattenscheid	Bochum	Dortmund
Groppel	Herzebrock	Rheda	Hamm
Groppenbruch	Castrop	Dortmund	Dortmund
Grosbarop	Hörde	Hörde	Dortmund
Grosenholtshausen	Hörde	Hörde	Dortmund
Grumme	Bochum	Bochum	Dortmund
Grundschottel	Bolmarstein	Schwelm	Hagen
Grunnen	Iserlohn	Iserlohn	Hagen
Guenigfeld	Wattenscheid	Bochum	Dortmund
Güterlöhe	Güterlöhe	Rheda	Hamm

Orter.	Municipalität.	Kantone.	Bezirke.
Haar	Blanckenstein	Hattingen	Hagen
Laaren	Hamm	Hamm	Hamm
Laaren Untrop	Hamm	Hamm	Hamm
Habichhorst	Castrop	Dortmund	Dortmund
Hachenev	Hörde	Hörde	Dortmund
Hageln	Witten	Hörde	Dortmund
Hagen	Hagen	Hagen	Hagen
Halde	Böle	Hagen	Hagen
Haltröp	Schwefe	Soest	Hamm
Haltröphoffen	Borgeln	Soest	Hamm
Halver	Halver	Lüdenscheid	Hagen
Hamm	Hamm	Hamm	Hamm
Hammie	Lütgendorm.	Bochum	Dortmund
Hardenberg	Ebbe	Lüdenscheid	Hagen
Harpen	Lütgendorm.	Bochum	Dortmund
Harsewinkel	Sassenberg	Harsewink.	Hamm
Hablinghausen	Hidd'inghausen	Schwelm	Hagen
Haspe	Breckerfeld	Hagen	Hagen
Hattingen	Hattingen	Hattingen	Hagen
Hayde	Witten	Hörde	Dortmund
Heeren	Kamen	Unna	Dortmund
Heeffen	Heeffen	Ahlen	Hamm
Heil	Velsum	Hamm	Hamm
Heirichsche	Blanckenstein	Hattingen	Hagen
Hemern	Hemern	Iserlohn	Hagen
Hemmerde	Unna	Unna	Dortmund
Hengsen	Aplerbeck	Unna	Dortmund
Hennen	Ergste	Limburg	Hagen
Heppen	Lohne	Soest	Hamm
Herbecke	Böle	Hagen	Laaren
Herbede	Blanckenstein	Hattingen	Hagen
Herbern	Herbern	Werne	Dortmund

Orter.	Municipalität.	Kantone.	Bezirke.
Herde	Klarholz	Rheda	Hamm
Herdicke	Herdicke	Hagen	Hagen
Herne	Herne	Bochum	Dortmund
Herringen	Köhne	Soest	Hamm
Herringen	Vellum	Hamm	Hamm
Herzebrock	Herzebrock	Rheda	Hamm
Herzfeld	Lippburg	Beckum	Hamm
Hesseler	Wattenscheid	Bochum	Dortmund
Hiddinghausen	Hiddinghausen	Schwelm	Hagen
Hiddingsel	Senden	Lüdinghaus	Dortmund
Hiddingsen	Köhne	Soest	Hamm
Hilbeck	Rhynen	Hamm	Hamm
Hiltrop	Herne	Bochum	Dortmund
Himmelswerth	Plettenberg	Neuenrade	Hagen
Höhfen	Meinerzhagen	Lüdenscheid	Hagen
Hömar	Hömar	Wahrend.	Hamm
Höntrop	Wattenscheid	Bochum	Dortmund
Hörde	Hörde	Hörde	Dortmund
Hoffenscheid	Lütgendortm.	Bochum	Dortmund
Hoffede	Lütgendortm.	Bochum	Dortmund
Hohenholt	Meinerzhagen	Lüdenscheid	Hagen
Holpe	Meinerzhagen	Lüdenscheid	Hagen
Holsterhausen	Herne	Bochum	Dortmund
Holthausen	Plettenberg	Neuenrade	Hagen
Holthausen	Wattenscheid	Bochum	Dortmund
Holthausen	Castrop	Dortmund	Dortmund
Holthausen	Lünen	Dortmund	Dortmund
Holthausen	Böle	Hagen	Hagen
Holtwickede	Hilberbeck	Unna	Dortmund
Holzen	Schwarze	Hörde	Dortmund
Hordel	Bochum	Bochum	Dortmund
Horst	Hattingen	Hattingen	Hagen

Orter.	Municipalität.	Kantone.	Bezirke.
Horsthausen	Berne	Bochum	Dortmund
Horstmar	Lünen	Dortmund	Dortmund
Hovel	Heessen	Ahlen	Hamm
Hullen	Wattenscheid	Bochum	Dortmund
Hulscheid	Halver	Lüdenscheid	Hagen
Hüssen	Aplerbeck	Unna	Dortmund
Ickern	Castrop	Dortmund	Dortmund
Ihmert	Hemern	Iserlohn	Hagen
Iserlohn	Iserlohn	Iserlohn	Hagen
Kalle	Iserlohn	Iserlohn	Hagen
Kalthofen	Altena	Neuenrade	Hagen
Kamen	Kamen	Unna	Dortmund
Kapelle	Berne	Berne	Dortmund
Katrop	Borgeln	Soest	Hamm
Kelleramt	Altena	Neuenrade	Hagen
Kemminghaus: sen	Lünen	Dortmund	Dortmund
Kennep	Lünen	Dortmund	Dortmund
Kerichörde	Hörde	Hörde	Dortmund
Kersbühren	Fröndenberg	Unna	Dortmund
Kesbern	Hemern	Iserlohn	Hagen
Kirchlinde	Lüdingdorf	Bochum	Dortmund
Kietzpe	Meiningen	Lüdenscheid	Hagen
Klarholz	Klarholz	Rheda	Hamm
Klotingen	Schwefe	Soest	Hamm
Kobbinghausen	Plettenberg	Neuenrade	Hagen
Königsstele	Wattenscheid	Bochum	Dortmund
Körne	Dortmund	Dortmund	Dortmund
Krange	Berne	Bochum	Dortmund
Kruckel	Hörde	Hörde	Dortmund
Kuckelsheim	Plettenberg	Neuenrade	Hagen

Orter.	Municipalität.	Kantone.	Bezirke.
Laer	Bochum	Bochum	Dortmund
Lahndorf	Schwerte	Hörde	Dortmund
Landemert	Plettenberg	Neuenrade	Hagen
Längendreer	Witten	Hörde	Dortmund
Langerfeld	Langerfeld	Schwelm	Hagen
Lansberg	Halver	Lüdenscheid	Hagen
Lanstrop	Aplerbeck	Unna	Dortmund
Leckingsen	Ergste	Limburg	Hagen
Lehne	Altena	Neuenrade	Hagen
Leiffinghausen	Lüdenscheid	Lüdenscheid	Hagen
Leimscheide	Plettenberg	Neuenrade	Hagen
Leithe	Wattenscheid	Bochum	Dortmund
Lengelscheid	Meinerzhagen	Lüdenscheid	Hagen
Lenningfen	Rhynen	Hamm	Hamm
Lerche	Velrum	Hamm	Hamm
Leermathe	Limburg	Limburg	Hagen
Lette	Klarholz	Rheda	Hamm
Liesborn	Liesborn	D. lde	Hamm
Limburg	Limburg	Limburg	Hagen
Linden	Hattingen	Hattingen	Hagen
Lindenhorst	Lünen	Dortmund	Dortmund
Lindringfen	Lohne	Soest	Hamm
Lintenhausen	Haffelinghaus.	Schwelm	Hagen
Lipholtshausen	Lünen	Dortmund	Dortmund
Lippborg	Lippborg	Velrum	Hamm
Lippstadt	Lippstadt	Lippstadt	Hamm
Lör	Halver	Lüdenscheid	Hagen
Lohne	Lohne	Soest	Hamm
Löffel	Iserlohn	Iserlohn	Hagen
Lortringhausen	Hörde	Hörde	Dortmund
Lüdenscheid	Lüdenscheid	Lüdenscheid	Hagen
Lüdinghausen	Lüdinghausen	Lüdinghaus	Dortmund

Dorfer.	Municipalität.	Kantone.	Bezirke.
Pünen	Pünen	Dortmund	Dortmund
Pünen	Unna	Unna	Dortmund
Pürdingen	Borgeln	Soest	Hamm
Pürgebarop	Hörde	Hörde	Dortmund
Pürgeholthausen	Hörde	Hörde	Dortmund
Pürgelemburg	Hörde	Hörde	Dortmund
Pürgendorf	Pürgendorf	Bochum	Dortmund
Pürken Ampen	Pohne	Soest	Hamm
Mark	Hamm	Hamm	Hamm
Marren	Pürgendorf	Bochum	Dortmund
Meiningen	Pohne	Soest	Hamm
Meiningen	Schwefe	Soest	Hamm
Mengede	Castrop	Dortmund	Dortmund
Menglinghausen	Witten	Hörde	Dortmund
Merklinde	Castrop	Dortmund	Dortmund
Merklingsen	Schwefe	Soest	Hamm
Meteler	Kamen	Unna	Dortmund
Meyerke	Schwefe	Soest	Hamm
Midder	Halver	Lüdenscheid	Hagen
Mintenbecke	Lüdenscheid	Lüdenscheid	Hagen
Mittelstich	Rhönern	Hamm	Hamm
Mittelstiepel	Blankenstein	Hattingen	Hagen
Mühlhausen	Unna	Unna	Dortmund
Mühlhagen	Ennepe	Schwelm	Hagen
Mühlingsen	Pohne	Soest	Hamm
Muckingen	Borgeln	Soest	Hamm
Munscheid	Wattenscheid	Bochum	Dortmund
Mylinghausen	Ennepe	Schwelm	Hagen

Orter.	Municipalität.	Kantone.	Bezirke.
Nächstebreck	Langerfeld	Schwelm	Hagen
Nahmer	Limburg	Limburg	Hagen
Nateln	Borgeln	Soest	Hamm
Natrop	Aplerbeck	Unna	Dortmund
Negsterbruck	Langerfeld	Schwelm	Hagen
Nehem	Fröndenberg	Unna	Dortmund
Nette	Castrop	Dortmund	Dortmund
Nettenscheid	Altena	Neuenrade	Hagen
Neubauer	Witten	Hörde	Dortmund
Neuengeseke	Pohne	Soest	Hamm
Neuenrade	Neuenrade	Neuenrade	Hagen
Neu-Wahren- dorf	Alt Warend.	Warend.	Hamm
Nieder	Ergste	Limburg	Hagen
Niederaden	Kamen	Unna	Dortmund
NiederEifring- hausen	Sprockhövel	Hattingen	Hagen
Niederhemern	Hemern	Iserlohn	Hagen
Niedermassen	Unna	Unna	Dortmund
Niederprock- hövel	Sprockhövel	Hattingen	Hagen
Niederstüter	Sprockhövel	Hattingen	Hagen
Norddinker	Hamm	Hamm	Hamm
Nordbögge	Velkm	Hamm	Hamm
Nordhorn	Güterloch	Rheda	Hamm
Nordkirchen	Nordkirchen	Berne	Dortmund
Nord-Rheda	Rheda	Rheda	Hamm
Ober-Aden	Kamen	Unna	Dortmund
Oberbonfeld	Hattingen	Hattingen	Hagen
Oberbronscheid	Blankenstein	Hattingen	Hagen
Obercastrop	Castrop	Dortmund	Dortmund

Orter.	Municipalität.	Kantone.	Bezirke.
Oberelfringshausen	Sprockhövel	Hattingen	Hagen
Oberstirich	Rhynern	Hamm	Hamm
Oberhemern	Hemern	Iserlohn	Hagen
Oberholthausen	Blankenstein	Hattingen	Hagen
Obermassen	Unna	Unna	Dortmund
Obersprockhövel	Sprockhövel	Hattingen	Hagen
Oberstiepel	Blankenstein	Hattingen	Hagen
Oberstüter	Sprockhövel	Hattingen	Hagen
Dege	Limburg	Limburg	Hagen
Dekinghausen	Halver	Lüdenscheid	Hagen
Delde	Delde	Delde	Hamm
Delker	Elarholz	Rheda	Hamm
Dekinghausen	Ennep	Schwelm	Hagen
Dester	Weinershagen	Lüdenscheid	Hagen
Dester	Blankenstein	Hattingen	Hagen
Destrich	Castrop	Dortmund	Dortmund
Destrich	Limburg	Limburg	Hagen
Despel	Lütgendortm.	Bochum	Dortmund
Dhle	Neuenrade	Neuenrade	Hagen
Difen	Difen	Lüdingh.	Dortmund
Dlveskirchen	Everzwinkel	Wolbeck	Dortmund
Dpherdicke	Aplerbeck	Unna	Dortmund
Dpwinden	Lohne	Soest	Hamm
Dstbüren	Fröndenberg	Unna	Dortmund
Dstenfeld	Dstenfeld	Delde	Hamm
Dsterbonen	Pelkum	Hamm	Hamm
Dstönnen	Schwefe	Soest	Hamm
Dstünnen	Rhynern	Hamm	Hamm
Dst wennemar	Hamm	Hamm	Hamm

Orter.	Municipalität.	Kantone.	Bezirke.
Otmarsbocholt	Sinden	Lüdingh.	Dortmund
Overberge	Schwerte	Hörde	Dortmund
Overbergz	Pelkum	Hamm	Hamm
Overdick	Bochum	Bochum	Dortmund
P nenbecker	Witten	Hörde	Dortmund
Pavenstedt	Güterloh	Rheda	Hamm
Pelkum	Pelkum	Hamm	Hamm
Perbeck	Witten	Hörde	Dortmund
Perel	Herzebrock	Rheda	Hamm
Pövinghausen	Herne	Bochum	Dortmund
Pösel	Plettenberg	Neuenrade	Hagen
R ade	Meinerzhagen	Lüdenscheid	Hagen
Rahm	Lütgendortm.	Bochum	Dortmund
Raurel	Castrop	Dortmund	Dortmund
Reck	Pelkum	Hamm	Hamm
Recklingsen	Ergste	Limburg	Hagen
Recklingsen	Schwefe	Soest	Hamm
Rehe	Limburg	Limburg	Hagen
Remin	Schwerte	Hörde	Dortmund
Rhynern	Rhynern	Hamm	Hamm
Riemke	Bochum	Bochum	Dortmund
Riemke	Hemern	Iserlohn	Hagen
Rinkenrodde	Amelsbüren	Bolbeck	Dortmund
Röllingsen	Schwefe	Soest	Hamm
Rohlinghausen	Herne	Bochum	Dortmund
Ronsal	Meinerzhagen	Lüdenscheid	Hagen
Rosmarz	Lüdenscheid	Lüdenscheid	Hagen
Rortum	Pelkum	Hamm	Hamm
Rüdinghausen	Witten	Hörde	Dortmund
Ruggeberg	Ennepe	Schwelm	Hagen

Orter.	Municipalität.	Kantone.	Bezirke.
Nunte	Beckum	Hamm	Hamm
Rupeloh	Löhne	Soest	Hamm
S alingen	Witten	Hörde	Dortmund
Sandbochum	Beckum	Hamm	Hamm
Sassenberg	Sassenberg	Sassenberg	Hamm
Sassendorf	Lohe	Soest	Hamm
Schalke	Wattenscheid	Bochum	Dortmund
Schell	Limburg	Hamm	Hamm
Schmoehausen	Hamm	Limburg	Hagen
Schmidhausen	Meinerzhagen	Lüdenscheid	Hagen
Schüren	Hörde	Hörde	Dortmund
Schwefe	Schwefe	Soest	Hamm
Schwelm	Schwelm	Schwelm	Hagen
Schwerte	Schwerte	Hörde	Dortmund
Schwierings- hausen	Castrop	Dortmund	Dortmund
Selm	Bork	Berne	Dortmund
Senden	Senden	Lüdingh.	Dortmund
Sendenhorst	Sendenhorst	Ahten	Hamm
Seppenrade	Seppenrade	Lüdingh.	Dortmund
Sevinghausen	Wattenscheid	Bochum	Dortmund
Siefendorf	Ergste	Limburg	Hagen
Simminghaus.	Beckum	Beckum	Hamm
Singsen	Unna	Unna	Dortmund
Sodingen	Castrop	Dortmund	Dortmund
Sölde	Aplerbeck	Unna	Dortmund
Somborn	Witten	Hörde	Dortmund
Sonneborn	Plettenberg	Neu-rade	Hagen
Sonnern	Ahyhern	Hamm	Hamm
Stenglingfen	Limburg	Limburg	Hagen
Stentrop	Fröndenber	Unna	Dortmund

Orter.	Municipalität.	Kantone.	Bezirke.
Stiepel	Blankenstein	Hattingen	Hagen
Stocklern	Borgeln	Soest	Hamm
Stoekum	Unna	Unna	Dortmund
Stoekum	Witten	Hörde	Dortmund
Strarborn	Ergste	Limburg	Hagen
Strickherdicke	Fröndenberg	Unna	Dortmund
Stromberg	Delde	Delde	Hamm
Strunkede	Herne	Bochum	Dortmund
Suddinker	Rhynern	Hamm	Hamm
Sudkamen	Kamen	Unna	Dortmund
Sundern	Güterlosh	Weda	Hamm
Sundwig	Herbern	Iserlohn	Hagen
Sonberg	Witten	Hörde	Dortmund
Solvringhaus sen	Ebbe	Lüdenscheid	Hagen
Uelzen	Unna	Unna	Dortmund
Ummingen	Bochum	Bochum	Dortmund
Unna	Unna	Unna	Dortmund
Untrop	Hamm	Hamm	Hamm
Untrop	Beckum	Beckum	Hamm
Walbert	Ebbe	Lüdenscheid	Hagen
Wellern	Beckum	Beckum	Dortmund
Wellingsen	Borgeln	Soest	Hamm
Wenne	Senden	Lüdinghaus	Dortmund
Werre	Unna	Unna	Dortmund
Wittigst	Hörde	Hörde	Dortmund
Wörde	Enneperstraße	Hagen	Hagen
Wörde	Ennepe	Schwelm	Hagen
Worballe	Enneperstraße	Hagen	Hagen
Wormholze	Blankenstein	Hattingen	Hagen

Orter.	Municipalität.	Kantone.	Bezirke.
Wahrendorf	Wahrendorf	Wahrend.	Hamm
Waldbauer	Breckerfeld	Hagen	Hagen
Walstede	Drensteinfurt	Ahlen	Hamm
Wambel	Dortmund	Dortmund	Dortmund
Wambeln	Rhönern	Hamm	Hamm
Wamerhofen	Schwerte	Hörde	Dortmund
Wandhofen	Schwerte	Hörde	Dortmund
Warmen	Fröndenberg	Unna	Dortmund
Wasserkurl	Kamen	Unna	Dortmund
Waterslohe	Waterslohe	Delde	Hamm
Wattenscheid	Wattenscheid	Bochum	Dortmund
Weddinghofen	Kamen	Unna	Dortmund
Wehberg	Lüdenscheid	Lüdenscheid	Hagen
Wehringhaus sen	Hagen	Hagen	Hagen
Weimar	Bochum	Bochum	Dortmund
Wellinghofen	Hörde	Hörde	Dortmund
Wesp	Blankenstein	Hattingen	Hagen
Wesver	Borgeln	Soest	Hamm
Wengern	Volmarstein	Schwelm	Hagen
Wenigern	Hattingen	Hattingen	Hagen
Wenninghaus sen	Lüdenscheid	Lüdenscheid	Hagen
Werdohle	Neuenrade	Neuenrade	Hagen
Werne	Werne	Werne	Dortmund
Werne	Witten	Hörde	Dortmund
Werris	Hamm	Hamm	Hamm
Weslarn	Borgeln	Soest	Hamm
Wester	Breckerfeld	Hagen	Hagen
Wester	Blankenstein	Hattingen	Hagen
Wester	Salver	Lüdenscheid	Hagen
Westerbönen	Pelkum	Hamm	Hamm

Orter.	Municipalität.	Kantone.	Bezirke.
Westerfeld	Castrop	Dortmund	Dortmund
Westerfeld	Wattenscheid	Bochum	Dortmund
Westhemmerde	Unna	Unna	Dortmund
Westhoven	Schwerte	Hörde	Dortmund
Westich	Kamen	Unna	Dortmund
Westich	hemern	Iserlohn	Hagen
Westick	Kamen	Unna	Dortmund
Westkirchen	Hörmar	Wahrend.	Hamm
Westrich	Lütgendortm.	Bochum	Dortmund
Westünnen	Rhynera	Hamm	Hamm
Wesfeld	Vellum	Hamm	Hamm
Wetter	Hagen	Hagen	Hagen
Wiblingwerde	Alrena	Neuenrade	Hagen
Wiemelhausen	Bochum	Bochum	Dortmund
Wiedenbruch	Ebbe	Lüdenscheid	Hagen
Wiefede	Aplerbeck	Unna	Dortmund
Wiglinghoven	Hörde	Hörde	Dortmund
Wikenborg	Ebbe	Lüdenscheid	Hagen
Winkel	Halver	Lüdenscheid	Hagen
Winkhausen	Lüdenscheid	Lüdenscheid	Hagen
Winy	Sarttingen	Sarttingen	Hagen
Wischelingen	Lütgendortm.	Bochum	Dortmund
Wischerhofs	Vellum	Hamm	Hamm
Witten	Witten	Hörde	Dortmund
Wittinghofen	Hörde	Hörde	Dortmund
Wolbeck	Wolbeck	Wolbeck	Dortmund
Wullen	Witten	Hörde	Dortmund

Cours der Geldsorten

bei

den öffentlichen Kassen

im

Großherzogthum Berg,

nach dem Gesetze vom 10. December 1810.

Gold : Sorten

	Fr.	℄.
Doppelter französischer Louis von 48 livres tournois	47	20
Einfacher Louis von 24 Livres	23	55
Souverain von Brabant	33	80
Friedrichsd'or oder preuß. Pistole	19	50
Holländischer Ducat	11	42

Silber : Sorten.

Französischer Paubthaler von 6 livres tournois	5	80
Halber dito, von 3 Livres	2	75
Brabanter Kronenthaler	5	56
Ein halber dito	2	77
Ein viertel dito	1	38
Deutscher Conventionsthaler von 2 Gulden	5	4
Ein halber dito	2	50
Ein viertel dito, oder $1\frac{1}{3}$ Reichsthaler	1	25
Ein viertel Reichsthaler	1	90
Ein Sechstel	1	60
Ein Achtel	1	45
Das 20 Kreuzerstück oder 6 Bahen	1	75
Bergischer Thaler	3	15

	Fr.	C.
Preussischer Thaler	3	50
Ein halber dito	1	75
Ein Drittel dito	1	15
Ein Viertel dito	;	85
Ein Sechstel dito	;	54
Der holländische Gulden	2	3

Scheide-Münze.

Ein Zwölftel eines preussischen Thalers	;	25
Doppelter Münsterscher Schilling	;	20
Münsterscher und Hildesheimischer Groschengroschen	;	10
Münsterscher Schilling	;	10
Bergisches 3 Silberstück	;	10

Anmerk. Mit Anschluß der Summen unter 25 Centimen, sollen alle Zahlungen, welche an die Einnehmer und Rendanten der Regierung geschehen wenigstens $\frac{9}{10}$ in Gold; oder Silber; Geldsorten, und nur $\frac{1}{10}$ in Scheide-Münze enthalten. (Art. 2 des Beschlusses vom 10. Dec. 1810.)

Die Dezimal-Münzen des französischen Reichs sollen zu ihrem Nominal-Werth in Francs angenommen werden, wenn sie gleich in dem angefügten Tarif nicht mit aufgeführt sind. (Art. IV. des Beschlusses vom 10. Dec. 1810.)

Da im Arrete vom 10. Dec. keine Meldung von den 10 Kreuzerstücken geschehen, so können 2 dieser Stücke als gleich einem Zwanzigkreuzerstücke angenommen werden.

Vergleichungstabelle des ordinären beraischen Geldes mit dem Franc.

32 $\frac{1}{2}$ $\frac{2}{9}$ Rthlr. ordinär gleich 100 Francs. (Auszug aus dem Arrêté vom 5. Dec. 1809.)

Gewöhnl. Cours	macht in Francs.		Gewöhnl. Cours	macht in Francs.	
Deniers	Francs	Cent.	Stbr.	Francs	Cent.
1	s	$\frac{4}{7}$	40	2	4
2	s	$1\frac{2}{7}$	50	2	55
3	s	$1\frac{6}{7}$	Rthlr.		
4	s	$2\frac{4}{7}$	1	3	6
5	s	$3\frac{1}{7}$	2	6	13
6	s	$3\frac{5}{7}$	3	9	19
7	s	$4\frac{3}{7}$	4	12	26
			5	15	33
Stbr.			6	18	39
1	s	5	7	21	45
2	s	10	8	24	52
3	s	15	9	27	58
4	s	20	10	30	65
5	s	26	20	61	29
6	s	31	30	91	94
7	s	36	40	122	58
8	s	41	50	153	23
9	s	46	60	183	87
10	s	51	70	214	52
20	1	2	80	245	16
30	1	53	90	275	81
			100	306	45

Vergleichungstabelle des edictmäßig bergischen Geldes mit dem Franc.

31. Nbr., edictmäßig gleich 100 Francs. (Auszug aus dem Urrete vom 5. Dec. 1809.)

Edictm. Cours	macht in Francs.		Edictm. Cours	macht in Francs.	
Deniers	Francs	Cent.	Stbr.	Francs	Cent.
1	s	$\frac{2}{3}$	40	2	15
2	s	$1\frac{1}{3}$	50	2	69
3	s	2	Nbr.		
4	s	$2\frac{2}{3}$	1	3	23
5	s	$3\frac{1}{3}$	2	6	45
6	s	4	3	9	68
7	s	$4\frac{2}{3}$	4	12	90
Stbr.			5	16	13
1	s	5	6	19	36
2	s	11	7	22	58
3	s	16	8	25	81
4	s	21	9	29	3
5	s	27	10	32	26
6	s	32	20	64	52
7	s	38	30	96	77
8	s	43	40	129	3
9	s	48	50	161	29
10	s	54	60	193	55
20	l	7	70	225	81
30	l	61	80	258	6
			90	290	32
			100	322	58

Vergleichungstabelle

des preussischen Geldes mit dem Franc.

28 ⁴⁴/₁₇₇ Thaler preussisch gleich 100 Francs. (Auszug aus dem Arrere vom 5. Dec. 1809.)

Preuss. Courß	macht in Francs.		Preuss. Courß	macht in Francs.	
Deniers	Francs	Centr.	Stbr.	Francs	Centr.
1	„	$\frac{3}{4}$	40	2	36
2	„	$\frac{1}{2}$	50	2	95
3	„	$\frac{2}{4}$	Thlr.		
4	„	3	1	3	54
5	„	$\frac{3}{4}$	2	7	8
6	„	$\frac{3}{4}$	3	10	62
7	„	$\frac{4}{4}$	4	14	16
		5	5	17	70
		4	6	21	24
Stbr.			7	24	78
1	„	6	8	28	32
2	„	12	9	31	86
3	„	18	10	35	40
4	„	24	20	70	80
5	„	30	30	106	20
6	„	35	40	141	60
7	„	41	50	177	—
8	„	47	60	212	40
9	„	53	70	247	80
10	„	59	80	283	20
20	1	18	90	318	60
30	1	27	100	354	—

Vergleichungstabelle des holländischen Geldes mit dem Franc.

49⁵³/₂₀₃ Gulden holländisch gleich 100 Francs.
(Ansehung aus dem Arrêté vom 5. Dec. 1809.)

Holländ. Cours	macht in Francs.		Holländ. Cours	macht in Francs.	
Deniers	Francs	Cent.	Gulden	Francs	Cent.
1	„	1 ¹ / ₄	1	2	3
2	„	2 ¹ / ₂	2	4	6
3	„	3 ³ / ₄	3	6	9
4	„	5	4	8	12
5	„	6 ¹ / ₄	5	10	15
6	„	7 ¹ / ₂	6	12	18
7	„	8 ³ / ₄	7	14	21
			8	16	24
			9	18	27
Stbr.			10	20	30
1	„	10	20	40	60
2	„	20	30	60	90
3	„	30	40	81	20
4	„	41	50	101	50
5	„	51	60	121	80
6	„	61	70	142	10
7	„	71	80	162	40
8	„	81	90	182	70
9	„	91	100	203	—
10	1	1			

Vergleichungstabelle des Conventionsgeldes (20 Gulden: Fuß) mit dem Franc.

25 $\frac{1}{2}$ Rthl. Conventionsgeld gleich 100 Francs.
(Auszug aus dem Arrrete vom 5. Dec. 1809)

Convent. Courb	macht in Francs.		Convent. Courb	macht in Francs.	
Deniers	Francs	Cent.	Ggr.	Francs	Cent.
1	„	1 $\frac{1}{3}$	10	1	61
2	„	2 $\frac{2}{3}$	20	3	23
3	„	4	Rthl.		
4	„	5 $\frac{1}{3}$	1	3	87
5	„	6 $\frac{2}{3}$	2	7	74
6	„	8	3	11	61
7	„	9 $\frac{1}{3}$	4	15	48
8	„	10 $\frac{2}{3}$	5	19	36
9	„	12	6	23	23
10	„	13 $\frac{1}{3}$	7	27	10
11	„	14 $\frac{2}{3}$	8	30	97
Ggr.			9	34	84
1	„	16	10	38	71
2	„	32	20	77	42
3	„	48	30	116	13
4	„	65	40	154	84
5	„	81	50	193	55
6	„	97	60	232	26
7	I	13	70	270	97
8	I	29	80	309	68
9	I	45	90	348	39
			100	387	10

Vergleichungstabelle

der preussischen Goldsorten mit dem Franc.

25 $\frac{2}{3}$ Thaler preussisch in Gold gleich 100 Francs.
(Auszug aus dem Verere vom 5. Dec. 1809.)

Preuss. Gold-Cours			macht in Francs.			Preuss. Gold-Cours			macht in Francs.		
Deniere	Francs	Cent.				Stbr.	Francs	Cent.			
1	s	1				40	2	60			
2	s	1 $\frac{1}{2}$				50	3	25			
3	s	2 $\frac{1}{2}$				Thlr.					
4	s	3				1	3	90			
5	s	4				2	7	80			
6	s	5				3	11	70			
7	s	6				4	15	60			
						5	19	50			
Stbr.	s					6	23	40			
1	s	7				7	27	30			
2	s	13				8	31	20			
3	s	20				9	35	10			
4	s	26				10	39	—			
5	s	33				20	78	—			
6	s	39				30	117	—			
7	s	46				40	156	—			
8	s	52				50	195	—			
9	s	59				60	234	—			
10	s	65				70	273	—			
20	l	30				80	312	—			
30	l	95				90	351	—			
						100	390	—			

Vergleichungstabelle des Francs

mit dem coursmäßigen bergischen Gelde.

100 Francs gleich $32\frac{12}{9}$ Thaler coursmäßig
bergischen Geldes. (Auszug aus dem
Arrete vom 5. Dec. 1809.)

Cent. machen				Francs machen			
im gewöhnl. Cours.				im gewöhnl. Cours.			
Cent.	Rekr.	Sebr	Den.	Fr.	Rekr.	Sebr	Den.
1	—	—	2	1	—	19	5
2	—	—	3	2	—	39	1
3	—	—	5	3	—	58	6
4	—	—	6	4	1	18	3
5	—	1	7	5	1	37	7
6	—	1	1	6	1	57	4
7	—	1	3	7	2	17	7
8	—	1	5	8	2	36	5
9	—	1	6	9	2	56	2
10	—	2	7	10	3	15	6
20	—	3	7	20	6	31	5
30	—	5	7	30	9	47	3
40	—	7	7	40	13	8	1
50	—	9	6	50	16	19	7
60	—	11	6	60	19	34	6
70	—	13	6	70	22	50	4
80	—	15	5	80	26	6	3
90	—	17	5	90	29	22	1
				100	32	37	7

Vergleichungstabelle des Francs

mit dem edictmäßigen bergischen Gelde.

100 Francs gleich 31 Thaler edictmäßig
bergischen Geldes. (Auszug aus dem
Arrete vom 5. Dec. 1809.)

Cent. machen		im edictmäs- sigen Courb.		Francs machen		im edictmäs- sigen Courb.	
Cent.	Ntr.	Schr	Den.	Fr.	Ntr.	Schr	Den.
1	—	—	1	1	—	18	5
2	—	—	2	2	—	37	2
3	—	—	4	3	—	55	6
4	—	—	6	4	1	14	3
5	—	1	1	5	1	33	1
6	—	1	1	6	1	51	5
7	—	1	2	7	2	10	2
8	—	1	4	8	2	28	6
9	—	1	5	9	2	47	3
10	—	1	7	10	3	6	1
20	—	3	6	20	6	12	1
30	—	5	5	30	9	18	1
40	—	7	4	40	12	24	1
50	—	9	2	50	15	30	1
60	—	11	1	60	18	36	1
70	—	13	1	70	21	42	1
80	—	14	7	80	24	48	1
90	—	16	6	90	27	54	1
100	—	—	—	100	31	—	1

Vergleichungstabelle des Francs

mit dem preussischen Gelde.

100 Francs gleich $28\frac{44}{77}$ Thaler preussisches
Geld. (Ausgabe aus dem Arrêté
vom 5. Dec. 1809.)

Cent. machen				im preussischen Cours.				Francs machen				im preussischen Cours.			
Cent.	Thlr.	Schr.	Den.		Fr.	Thlr.	Schr.	Den.		Fr.	Thlr.	Schr.	Den.		
1	—	—	$1\frac{1}{3}$		1	—	17	—		1	—	17	—		
2	—	—	$2\frac{2}{3}$		2	—	33	—		2	—	33	7		
3	—	—	4		3	—	50	—		3	—	50	7		
4	—	—	$5\frac{1}{3}$		4	1	7	—		4	1	7	6		
5	—	—	$6\frac{2}{3}$		5	1	24	—		5	1	24	6		
6	—	1	—		6	1	41	—		6	1	41	6		
7	—	1	$1\frac{1}{3}$		7	1	58	—		7	1	58	5		
8	—	1	$2\frac{2}{3}$		8	2	15	—		8	2	15	5		
9	—	1	4		9	2	32	—		9	2	32	4		
10	—	1	6		10	2	49	—		10	2	49	4		
20	—	3	3		20	5	39	—		20	5	39	—		
30	—	5	1		30	8	28	—		30	8	28	4		
40	—	6	6		40	11	18	—		40	11	18	—		
50	—	8	4		50	14	7	—		50	14	7	4		
60	—	10	2		60	16	57	—		60	16	57	—		
70	—	11	7		70	19	46	—		70	19	46	4		
80	—	13	5		80	22	35	—		80	22	35	7		
90	—	15	2		90	25	25	—		90	25	25	3		
100	—	—	—		100	28	14	—		100	28	14	7		

Vergleichungstabelle des Francs mit dem holländischen Gelde.

100 Francs gleich $49\frac{5}{103}$ Gulden holländisch
Geld. (Auszug aus dem Arrêté
vom 5. Oct. 1809.)

Cent. machen				im holländ. Cours.	Francs machen				im holländ. Cours.
Cent.	Guld	Stbr	Den		Fr.	Guld	Stbr	Den.	
1	—	—	1		1	—	9	7	
2	—	—	2		2	—	19	6	
3	—	—	$2\frac{1}{2}$		3	1	9	4	
4	—	—	3		4	1	19	3	
5	—	—	4		5	2	9	2	
6	—	—	5		6	2	19	1	
7	—	—	6		7	3	9	1	
8	—	—	$6\frac{1}{2}$		8	3	18	7	
9	—	—	7		9	4	8	6	
10	—	1	1		10	4	18	4	
20	—	2	1		20	9	17	1	
30	—	3	1		30	14	15	5	
40	—	4	1		40	19	14	1	
50	—	4	7		50	24	12	5	
60	—	5	7		60	29	11	1	
70	—	6	7		70	34	9	5	
80	—	7	7		80	39	8	1	
90	—	8	7		90	44	6	6	
					100	49	5	2	

Vergleichungstabelle des Francs

mit dem Conventionsgelde.

100 Francs gleich $25\frac{2}{3}$ Thaler Conventionsgeld.
(Auszug aus dem Arrete vom 5. Dec. 1809)

Cent. im convent. Cours.				Francs im convent. Cours.			
Cent. machen				Francs machen			
Cent.	Thlr.	Ggr.	Den.	Fr.	Thlr.	Ggr.	Den.
1	—	—	3	1	—	6	2 $\frac{1}{2}$
2	—	—	4	2	—	12	5
3	—	—	1 $\frac{1}{2}$	3	—	18	7
4	—	—	2	4	1	—	10
5	—	—	3	5	1	7	1
6	—	—	3 $\frac{4}{5}$	6	1	13	2
7	—	—	4 $\frac{1}{2}$	7	1	19	5
8	—	—	5	8	2	1	7
9	—	—	6	9	2	7	10
10	—	—	6 $\frac{3}{4}$	10	2	14	1
20	—	—	7 $\frac{1}{2}$	20	5	4	1
30	—	1	8	30	7	18	1
40	—	1	10 $\frac{1}{2}$	40	10	8	1
50	—	2	6	50	12	22	1
60	—	3	1 $\frac{1}{2}$	60	15	12	1
70	—	3	9	70	18	2	1
80	—	4	4 $\frac{1}{2}$	80	20	16	1
90	—	5	1	90	23	6	1
100	—	5	7 $\frac{1}{2}$	100	25	20	1

Vergleichungstabelle des Francs

mit den preussischen Goldsorten.

100 Francs gleich $25\frac{25}{9}$ Thaler preussischer
Goldsorten. (Ausgang aus dem Arrrete
vom 5. Dec. 1809.)

Cent. im preuß. machen Gold, Cours.				Francs im preuß. machen Gold, Cours.			
Cent.	Thlr.	Schr.	Den.	Fr.	Thlr.	Schr.	Den.
1	—	—	1	1	—	15	3
2	—	—	2	2	—	30	6
3	—	—	4	3	—	46	1
4	—	—	5	4	1	1	4
5	—	—	6	5	1	16	7
6	—	—	7	6	1	32	2
7	—	1	1	7	1	47	6
8	—	1	2	8	2	3	1
9	—	1	3	9	2	18	4
10	—	1	4	10	2	33	7
20	—	3	1	20	5	7	6
30	—	4	5	30	7	41	4
40	—	6	1	40	10	15	3
50	—	7	6	50	12	49	2
60	—	9	2	60	15	23	1
70	—	10	6	70	17	56	7
80	—	12	2	80	20	30	6
90	—	13	7	90	23	4	5
100	—	—	—	100	25	38	4

Reduction der Goldsorten auf Francs und Centimen

welche, nach dem bergischen Münz-Arrete vom
10. Dec. 1810, bei den öffentlichen
Cassen angenommen werden.

Stück	doppelte Louisd.		einfache Louisd.		Souv. v. Brabant		Friedr. richsd'or		holländ. Dukar.	
	Fr.	℄.	Fr.	℄.	Fr.	℄.	Fr.	℄.	Fr.	℄.
1	47	20	23	55	33	80	19	50	11	42
2	94	40	47	10	67	60	39	—	22	84
3	141	60	70	65	101	40	58	50	34	26
4	188	80	94	20	135	20	78	—	45	68
5	236	—	117	75	169	—	97	50	57	10
6	283	20	141	30	202	80	117	—	68	52
7	330	40	164	85	236	60	136	50	79	94
8	377	60	188	40	270	40	156	—	91	36
9	424	80	211	95	304	20	175	50	102	78
10	472	—	235	50	338	—	195	—	114	20
20	944	—	471	—	676	—	390	—	228	40
30	1416	—	706	50	1014	—	585	—	342	60
40	1888	—	942	—	1352	—	780	—	456	80
50	2360	—	1177	50	1690	—	975	—	571	—
60	2832	—	1413	—	2028	—	1170	—	685	20
70	3304	—	1648	50	2366	—	1365	—	799	40
80	3776	—	1884	—	2704	—	1560	—	913	60
90	4248	—	2119	50	3042	—	1755	—	1027	80
100	4720	—	2355	—	3380	—	1950	—	1142	—

R e d u c t i o n

der unten benannten verschiedenen
Silbergeld : Sorten.

auf Francs und Centimen.

welche nach dem bergischen Münz : Arrate vom
10. Dec. 1810, bei den öffentlichen
Cassen angenommen werden.

Stück	Franz.		halb. Fr.		Brab.		halb. Br.		viert. Br.	
	Er. Thlr.	Er. Thlr.	Er. Thlr.	Er. Thlr.	Er. Thlr.	Er. Thlr.	Er. Thlr.	Er. Thlr.	Er. Thlr.	Er. Thlr.
	Fr.	Cent.	Fr.	Cent.	Fr.	Cent.	Fr.	Cent.	Fr.	Cent.
1	5	30	2	75	5	56	2	77	1	38
2	11	60	5	50	11	12	5	54	2	76
3	17	40	8	25	16	68	8	31	4	14
4	23	20	11	—	22	24	11	8	5	52
5	29	—	13	75	27	80	13	85	6	90
6	34	80	16	50	33	36	16	62	8	28
7	40	60	19	25	38	92	19	39	9	66
8	46	40	22	—	44	48	22	16	11	4
9	52	20	24	75	50	4	24	93	12	12
10	58	—	27	50	55	60	27	70	13	0
20	116	—	55	—	111	20	55	40	27	60
30	174	—	82	50	166	80	83	10	41	40
40	232	—	110	—	222	40	110	80	55	20
50	290	—	137	50	278	—	138	50	69	—
60	348	—	165	—	333	60	166	20	82	80
70	406	—	192	50	382	20	193	90	96	60
80	464	—	220	—	444	80	221	60	110	40
90	522	—	247	50	500	40	249	30	124	20
100	580	—	275	—	556	—	277	—	138	—

Reduction

der unten benannten verschiedenen Silbergeld Sorten auf Francs und Centimen

welche, nach dem bergischen Münz-Errate vom
10. Dec. 1810, bei den öffentlichen
Cassen angenommen werden.

Stück	Convent.		halb Co.		20 Kr.		Holländ.		Berg.	
	Thlr.		Thlr. *)		Stück		Gulden.		Thlr. **)	
	Fr.	C.	Fr.	C.	Fr.	C.	Fr.	C.	Fr.	C.
1	5	4	2	50	—	75	2	3	3	15
2	10	8	5	—	1	50	4	6	6	30
3	15	12	7	50	2	25	6	9	9	45
4	20	16	10	—	3	—	8	12	12	60
5	25	20	12	50	3	75	10	15	15	75
6	30	24	15	—	4	50	12	18	18	90
7	35	28	17	50	5	25	14	21	22	5
8	40	32	20	—	6	—	16	24	25	20
9	45	36	22	50	6	75	18	27	28	35
10	50	40	25	—	7	50	20	30	31	50
20	100	80	50	—	15	—	40	60	63	—
30	151	20	75	—	22	50	60	90	94	50
40	201	60	100	—	30	—	81	20	126	—
50	252	—	125	—	37	50	101	50	157	50
60	302	40	150	—	45	—	121	80	189	—
70	352	80	175	—	52	50	142	10	220	50
80	402	20	200	—	60	—	162	40	252	—
90	452	60	225	—	67	50	182	70	283	50
100	504	—	250	—	75	—	202	—	315	—

*) 2 Viertel wie ein halber.

**) 2 halbe wie ein Ganzer.

R e d u c t i o n

der unten benannten verschiedenen
Silbergeld ; Sorten
auf Francs und Centimen

welche, nach dem bergischen Münz, Arrete vom
10. Dec. 1810, bei den öffentlichen
Cassen angenommen werden.

Münz S	Preuß. Thlr. *)		Drittel Pr. Thlr		Viertel Pr. Thlr.		Sechstel Pr. Thlr		Zwölftel Pr. Thlr.	
	Fr.	℄.	Fr.	℄.	Fr.	℄.	Fr.	℄.	Fr.	℄.
1	3	50	1	15	—	35	—	54	—	25
2	7	—	2	30	1	70	1	8	—	50
3	10	50	3	45	2	55	1	62	—	75
4	14	—	4	60	3	40	2	16	1	—
5	17	50	5	75	4	25	2	70	1	25
6	21	—	6	90	5	10	3	24	1	50
7	24	50	8	5	5	95	3	78	1	75
8	28	—	9	20	6	80	4	32	2	—
9	31	50	10	35	7	65	4	86	2	25
10	35	—	11	50	8	50	5	40	2	50
20	70	—	23	—	17	—	10	80	5	—
30	105	—	34	50	25	50	16	20	7	50
40	140	—	46	—	34	—	21	60	10	—
50	175	—	57	50	42	50	27	—	12	50
60	210	—	69	—	51	—	32	40	15	—
70	245	—	80	50	59	50	37	80	17	50
80	280	—	92	—	68	—	43	20	20	—
90	315	—	103	50	76	50	48	60	22	50
100	350	—	115	—	85	—	54	—	25	—

*) Zwei halbe wie ein Ganzer.

Reduction
 der unten benannten verschiedenen
 Silbergeld : Sorten
 auf Francs und Centimen.
 welche , nach dem bergischen Münz - Arrete vom
 10. Dec. 1810 bey den öffentlichen
 Cassen angenommen werden.

Größ.	Vierstel Convent. Nthlr. *)		Sechstel Convent. Nthlr.		Doppelte Münster Schillinge		Münst. hild. Hg. N. Schill Berg. 3 Erb.	
	Fr.	℄.	Fr.	℄.	Fr.	℄.	Fr.	℄.
1	1	90	1	60	1	20	1	10
2	1	80	1	20	1	40	1	20
3	2	70	1	80	1	60	1	30
4	3	60	2	40	1	80	1	40
5	4	50	3	—	1	—	1	50
6	5	40	3	60	1	20	1	60
7	6	30	4	20	1	40	1	70
8	7	20	4	80	1	60	1	80
9	8	10	5	40	1	80	1	90
10	9	—	6	—	2	—	1	—
20	18	—	12	—	4	—	2	—
30	27	—	18	—	6	—	3	—
40	36	—	24	—	8	—	4	—
50	45	—	30	—	10	—	5	—
60	54	—	36	—	12	—	6	—
70	63	—	42	—	14	—	7	—
80	72	—	48	—	16	—	8	—
90	81	—	54	—	18	—	9	—
100	90	—	60	—	20	—	10	—

*) 2 Nthel wie ein Vierstel.

g)

Bestimmung
 der Stempelgebühr
 von dem
 Dimensions-Papier
 und den Spielfarten.

Benennung.		Preise edictmäßig			
		in Rthlr.		in Francs.	
		Rthlr.	Stb.	Fr.	£.
Dimensions-Papier.	1stens Großregister	—	30	1	60
	2stens Großpapier	—	20	1	8
	3stens Mittelpapier	—	15	—	84
	4stens Kleinpapier.	—	10	—	56
	5stens der halbe Bogen des Kleinpapiers	—	5	—	28
Spiel-Karten.	Pack oder Lombards Spiel	—	3	—	15
	Vollständiges Spiel von 52 Karten .	—	3	—	15
	Tarock's Spiel . .	—	6	—	30

Bestimmung der steigenden Stempelgebübr.

Verhältniß der Summe.	Für					
	Handlungs Papiere und verz käufliche Vetefz.		Verhandlungen über			
			bewegl. Sachen.		unbew. Sachen.	
	Fr.	£.	Fr.	£.	Fr.	£.
Von 100 u. darunter	—	56	—	56	1	8
„ 100 biß 500	—	56	1	8	3	23
„ 500 „ 1,000	1	8	2	15	12	90
„ 1,000 „ 1,500	1	60	3	23	19	86
„ 1,500 „ 2,000	2	15	4	30	25	80
„ 2,000 „ 2,500	2	70	5	38	32	26
„ 2,500 „ 3,000	3	23	6	45	38	70
„ 3,000 „ 3,500	3	77	7	52	45	16
„ 3,500 „ 4,000	4	30	8	60	51	60
„ 4,000 „ 4,500	4	84	9	68	58	6
„ 4,500 „ 5,000	5	38	10	75	64	52
„ 5,000 „ 5,500	5	92	11	82	70	97
„ 5,500 „ 6,000	6	45	12	90	77	42
„ 6,000 „ 6,500	7	—	13	97	83	87
„ 6,500 „ 7,000	7	52	15	5	90	32
„ 7,000 „ 7,500	8	6	16	13	96	77
„ 7,500 „ 8,000	8	60	17	20	103	23
„ 8,000 „ 8,500	9	14	18	28	109	68
„ 8,500 „ 9,000	9	68	19	36	116	13
„ 9,000 „ 9,500	10	22	20	43	122	58
„ 9,500 „ 10,000	10	76	21	50	129	3

Verzeichniß der Hypotheken-Gebühren.

Verhältniß der Summen	Eintragungs-Gebühr von hypothekarischen Forderungen				Ingressions- Gebühr von Ueberschlags- Urkunden des unbewegl. Eigenthum	
	welche vor d. ersten Jan. 1810 entstanden.		welche nach d. ersten Jan. 1810 entstanden.		Fr.	Gr.
Von	Fr.	Gr.	Fr.	Gr.	Fr.	Gr.
120 Fr. u. dr.	—	25	—	25	—	25
120, 140 *)	—	25	—	25	—	28
140 s 160	—	25	—	25	—	32
160 s 180	—	25	—	25	—	36
180 s 200	—	25	—	25	—	40
200 s 220	—	25	—	25	—	44
220 s 240	—	25	—	25	—	48
240 s 260	—	25	—	26	—	52
260 s 280	—	25	—	28	—	56
280 s 300	—	25	—	30	—	60
300 s 320	—	25	—	32	—	64
320 s 340	—	25	—	34	—	68
340 s 360	—	25	—	36	—	72
360 s 380	—	25	—	38	—	76
380 s 400	—	25	—	40	—	80
400 s 420	—	25	—	42	—	84
420 s 440	—	25	—	44	—	88
440 s 460	—	25	—	46	—	92

*) einschließlic

F o r t s e t z u n g.

Hypotheken

Summens
Verhältniß

vor
dem 1sten
Januar
1810

nach
dem 1sten
Januar
1810

Uebers
trags
Urkunden

von

Fr. C.

Fr. C.

Fr. C.

460 / 480

— 25

— 48

— 96

480 / 500

— 25

— 50

I —

500 / 520

— 26

— 52

I 4

520 / 540

— 27

— 54

I 8

540 / 560

— 28

— 56

I 12

560 / 580

— 29

— 58

I 16

580 / 600

— 30

— 60

I 20

600 / 620

— 31

— 62

I 24

620 / 640

— 32

— 64

I 28

640 / 660

— 33

— 66

I 32

660 / 680

— 34

— 68

I 36

680 / 700

— 35

— 70

I 40

700 / 720

— 36

— 72

I 44

720 / 740

— 37

— 74

I 48

740 / 760

— 38

— 76

I 52

760 / 780

— 39

— 78

I 56

780 / 800

— 40

— 80

I 60

800 / 820

— 41

— 82

I 64

820 / 840

— 42

— 84

I 68

840 / 860

— 43

— 86

I 72

860 / 880

— 44

— 88

I 76

880 / 900

— 45

— 90

I 80

F o r t s e t z u n g .

Summen Verhältniß	Hypothesen				Uebers trage Urkunden.	
	vor dem 1sten Januar 1810		nach dem 1sten Januar 1810		Fr	£.
Mon	Fr.	£.	Fr.	£.	Fr	£.
00 s 920	—	46	—	92	1	84
920 s 940	—	47	—	94	1	88
940 s 960	—	48	—	96	1	92
960 s 980	—	49	—	98	1	96
980 s 1000	—	50	1	—	2	—
1000 s 1020	—	51	1	2	2	4
1020 s 1040	—	52	1	4	2	8
1040 s 1060	—	53	1	6	2	12
1060 s 1080	—	54	1	8	2	16
1080 s 1100	—	55	1	10	2	20
1100 s 1120	—	56	1	12	2	24
1120 s 1140	—	57	1	14	2	28
1140 s 1160	—	58	1	16	2	32
1160 s 1180	—	59	1	18	2	36
1180 s 1200	—	60	1	20	2	40
1200 s 1220	—	61	1	22	2	44
1220 s 1240	—	62	1	24	2	48
1240 s 1260	—	63	1	26	2	52
1260 s 1280	—	64	1	28	2	56
1280 s 1300	—	65	1	30	2	60
1300 s 1320	—	66	1	32	2	64
1320 s 1340	—	67	1	34	2	68

F o r t s e t z u n g .

Summen Verhältniß	Hypotheken				Uebers trags Urkunden	
	vor		nach			
	dem 1sten Januar 1810		dem 1sten Januar 1810		Fr.	Ct.
Von	Fr.	Ct.	Fr.	Ct.	Fr.	Ct.
1340 : 1360	—	68	1	36	2	72
1360 : 1380	—	69	1	38	2	76
1380 : 1400	—	70	1	40	2	80
1400 : 1420	—	71	1	42	2	84
1420 : 1440	—	72	1	44	2	88
1440 : 1460	—	73	1	46	2	92
1460 : 1480	—	74	1	48	2	96
1480 : 1500	—	75	1	50	3	—

T a x e

der Honorare für die Hypotheken-
Beamte.

Fr. Ct.

1) Für die Eintragung eines Hypotheken-
oder privilegirten Rechts ohne Rück-
sicht auf die Anzahl der Gläubiger,
wenn die Eintragung in einer und
derselben Vorstellung nachgesucht
worden 1 —

2) Für die Ingrossation einer Urkunde
über die Veränderung des Eigens

- humb, für jedes Blate von fünf und
zwanzig Zeilen auf einer Seite und
achtzehn Silben in einer Zeile . . . — 50
- 3) Für jede Erklärung wegen Veränderung
des Domicils — 50
- 4) Für die Eintragung einer Bekanntma-
chung der Protokolle über die öffent-
liche Ausstellung eines Grundstücks
zum Verkauf I —
- 5) Für jede Löschung I —
- 6) Für jeden Hypothekenschein oder Cer-
tificat, daß nichts eingetragen stehe I —
- 7) Für die beglaubigten Abschriften der
auf der Hypothekenkammer nieder-
gelegten oder ingrossirten Urkunden,
von jedem Blatte von fünf und
zwanzig Linien auf der Seite und
achtzehn Silben in der Linie . . . — 50
-

T a r i f

des städtischen Oetrois.

	Fr.	Et.
1. Wein aller Art in Fässern pr. Ohm	6	13
2. Feiner Wein in Flaschen, Verschlägen u. Körben pr. Flasche	/	10
3. Inländischer Fruchtbrandwein, sage Roggen zum Strochen pr. Maas	/	10
4. Ausländischer Frucht- und Franzbrandwein	—	20
5. Liqueur in Flaschen, Rum u. Arak, Syrop u. dgl. pr. Flasche	/	30
6. Essig, Weinäpfeltrank u. Apfeleisig pr. Ohm	3	6
7. Wein; Essig	—	6
8. Ausländischer Frucht- und Bieressig	—	53
9. Inländischer Frucht- und Bieressig	—	—
10. Auswärtiges Bier	—	55
11. Inländisches Bier	—	25
12. Weinmutter	—	75
13. Mineralwasser aller Art per Krug	/	3
14. Baum- und anderes essbare Dehl pr. Ohm	6	13
15. Brenn- und Leinöhl u. Seltthran	—	—
16. Bergerthran und Tarr pr. Tonne	/	75
17. Dehl in Flaschen zum Essen pr. Flasche	/	10
18. Ein Ochse oder Kuh über 500 Pfund pr. Stück	6	13

		Fr.	Et.
19.	Ein Ochß oder Kuh unter 500 Pfund pr. Stück	4	59
20.	Ein Hirsch u. Wildschwein	—	12 26
21.	Ein Rind	—	3 6
22.	Ein Reh	—	3 6
23.	Ein Schwein	—	2 4
24.	Ein Faselſchwein	—	1 —
25.	Ein Kalb, Schaaf, Ziege oder Lamm	—	50
26.	Ein Spanferkel	—	30
27.	Kramsvögel pr. Gebund.	5	5
28.	Enten, Hühner und Hähnen pr. Stück	5	5
29.	Tauben, Küchen und Wasser- ſchneppen pr. Stück	3	3
30.	Kaninchen	—	15
31.	Gänſe, welfche Hünner und Schneppen	—	30
32.	Haafen	—	15
33.	Feldhühner	—	15
34.	Friſches Fleiſch, gefalzeneß, gerauchte Würſte, Speck und Schincken pr. Pfund	3	3
35.	Limburger Käß pr. 100 Pfund	1	25
36.	Käße aller Art	— — —	1 25
37.	Seefiſche	— — —	2 55
38.	Böcking pr. Stroß	25	25
39.	Häringe, unter $\frac{1}{8}$ Tonne, bezahlt 5 Etr. pr. Tonne	2	4
40.	Stoekfiſche pr. 100 Pfund	1	25
41.	Auſtern pr. $\frac{1}{8}$ Tonne	2	4
42.	Muſcheln pr. Tonne	3	6
43.	Krebſe pr. 100 Stück	50	50
44.	Fett und Schmalz pr. Pfund	3	3
45.	Honig pr. 100 Pfund	50	50

		Fr.	Gr.
46.	Mudeln, Macaroni und Gebäck . . . pr. 100 Pfund	1	—
47.	Kastanien . . . — — —	1	50
48.	Eitronen und Oranien pr. Kiste	3	6
49.	Trockenes Obst, als Birn, Aepfelschnitzlen u. Zwetschen pr. 100 Pfund	1	50
50.	Nüsse . . . pr. Malter	1	25
51.	Brand u. Kohlen pr. Rheinkarre	1	40
52.	Brandholz . . . — — —	1	40
53.	Schanzen zu 1 Pferd pr. Karre	1	20
54.	Heu — — — —	1	40
55.	Stroh — — — —	1	40
56.	Hafen . . . pr. Malter	1	25
57.	Ein sogenannter dritte Balken pr. Stück	1	50
58.	Ein Boden von 4 Bäume, das Stück 25 Erbr. pr. Boden . . .	5	10
59.	Ein Boden von 5 Bäume, das Stück 10 Erbr. pr. Boden . . .	2	55
60.	Ein Boden von 6 Bäume, das Stück 7 Erbr. pr. Boden . . .	2	15
61.	Ein Boden von 7 Bäume, das Stück 4 Erbr. pr. Boden . . .	1	40
62.	Ein Boden von 8 Bäume, das Stück 3 Erbr. pr. Boden . . .	1	20
63.	Kleine Tannenbord p. 100 Stück	1	65
64.	16füßige Tannenbord — — —	1	53
65.	16füßige Latten — — —	1	38
66.	18füßige Tannenbord — — —	1	84
67.	Dreilinge oder sogenannte Steigerbord . . . pr. 100 Stück	1	80
68.	Schleifdielen oder anderthalb Bord . . . — — —	1	—
69.	20 bis 24 oder mehrere füßige Bord zahlen nach Verhältnis der 16füßigen Latten . . . — — —	1	10

	Fr.	Gr.
70. Sparren pr. 100 Stück		65
71. Stämmiges Eichen, Buchen und alle andere Art Bauholz, auch große und kleine Balken, Karre zu 1 Pferd		75
— — — — 2 —	1	25
— — — — 3 —	1	79
— — — — 4 —	2	4
— — — — 5 —	2	30
— — — — 6 —	2	55

Ueber 6 Pferde für jedes Pferd extra
5 Strb.

72. Eichen, Nußbäume u. alle andere Art Holz in Sparren und Bretter, Karre zu — — 1 Pferd	1	—
— — — — 2 —	1	53
— — — — 3 —	1	94
— — — — 4 —	2	25
— — — — 5 —	2	55
— — — — 6 —	2	86

Ueber 6 Pferde für jedes Pferd
extra 7 Strb.

73. Zu Wasser ank. Schiefer pr. Nieß		20
74. Landwärts eingebrachte Schiefer pr. Nieß zu 1 Pferd	1	53
— — zu 2 Pferde	3	6
75. Ziegelsteine pr. 1000 Stück		60
76. Landwärts eingebrachte Dachziegelu pr. 350 Stück die Karre zu 1 Pferd		56
Dito pr. 500 — — zu 2 Pferde		70
77. Ziegeln, mit mehreren Pferde eingebracht, pr. 1000 Stück	1	25
78. Zu Wasser angekommene Pfannen pr. 1000 Stück	2	4
79. Gyps in Steinen, Karre zu 1 Pferd		40
80. Gemahlener Gyps, Karre zu 1 Pferd	1	—

		Fr.	Cr.
81.	Trierischer Kalk pr. Karre	5	30
82.	Auswärtiger Kalk pr. Karre zu 1 Pferd	5	30
	Dito — — zu 2 Pferde	5	30
83.	Gaub und Paversteine pr. Karre	5	45
84.	Traß pr. Karre zu 1 Pferd	5	45
85.	Eisen, Blei u. Zinn in Stangen gegos- sen, bearbeitet oder unbeanbeitet, überhaupt das zum Bauwesen ge- hört, pr. 100 Pfund	5	5
86.	Kupfer — —	5	40
	Bitriol, Dehl 100 Pfund brutto	1	20
	Scheidewasser u. ähnliche Säure p. Pfund	5	3
	Auswärtige schwarze Seife pr. Tonne	5	35
	Dito weiße Seife 100 Pfund brutto	1	5
	Kaufmannsgüter in Ballen, verschlagen und los . . . pr. 100 Pfund	5	5
	Holzwaaren pr. Karre	5	40
	Steinwaaren — —	5	40
	Körbe und Wlegen — —	5	40
	Fabrikleder und Felle pr. 100 Pfund	5	60
	Neue Schuhe pr. Paar	5	5
	Kinder Schuhe — —	5	3
	Stiefeln — —	5	30
	Basen, alle und andere . . pr. Stück	5	2
	Steine, irdene Waaren zu Wasser pr. Tragt	5	5
	Hausmobilien und feine Schreiner- Arbeit nach dem Werthe zu 5 pro Cent.		
	Gemeine Schreiner, Arbeit zu 3 pro Cent.		

Tarif des Eingang: Bolles.

nach dem kaiserl. Dekret vom 5ten August 1810
wie auch über die Zahlung in Waaren, so nach
dem Dekret vom 2ten October 1810
declarirt worden.

Benennung der Waaren.	Nechte in baarem Gelde.	Betrag der Waaren, welche anstatt des Gelbes in natura
	Fr.	v. 100 R.
Baumwolle von Brasilien, Cayenne, Surinam und Demerari, lang- bärige (v. mexrischen Cent,) . . .	800	66 $\frac{2}{3}$
* Baumwolle aus der Levante zu See ankommend	400	—
Dieselbe zu Lande und auf dem Rhein ankommend	200	66 $\frac{2}{3}$
Baumwolle von allen anderen Ländern	600	66 $\frac{2}{3}$
Roher Zucker	300	50
Zucker in Broten	400	60
Thee Hybin	900	60
Thee, grüner	600	55
Thee von allen andern Sorten . .	150	38
Kaffe	400	57
Indigo	900	25
Kakao	1000	68
Cochinille	2000	26
* Pfeffer, weißer	600	—
schwarzer	400	70

Fortsetzung.

Benennung der Waaren.	Nechte in baarem Gelde.	Betrag der Waaren.
	Fr.	v. 100 R.
Zimmet, gemeiner	1400	77
— feiner	2000	59
Gewürznägel,	600	50
Muskatnüsse,	2000	48
* Elefantenslauchholz,	50	—
Fernambuchholz,	120	34
Kampeschenholz,	80	70
Farbenholz, gemahleneß	100	70
Potasche, amerikanische	30	30
* Amerikanische Häute in Haaren (das Stück)	2 $\frac{1}{2}$	—
Trahn	25	50
* Laberdan	10	—
* Fische, trockene	8	—
* Elefantenzähne	400	—
* Schildkrötenschaalen	1500	—
* Perlemutter	200	—
Reis, amerikanischer	20	40
* Japanische Erde	600	—
* Vanille (der Kilogramm)	60	—
China, rothe	10	8/100
— gelb	4	7/10
— grau, gerollt	7	5/10
Khabarber	6	6/10
* Kubrwurzel (Specacuana)	12	—

F o r t s e t z u n g .

Benennung der Waaren.	Rechte in baa em Gelde.	Betrag der Waaren.
	Fr.	v. 100 Kil.
Sumach (vom métrischen Centner)	30	25
Ingwer	30	30
Pinient	400	55
Cassia lignea	1400	75
Cassia, oder Rohr, Cassia	150	60
Roucou, Farbe	200	40
* Orseille	200	—
Curcuma	125	52
Gummi von Senegal	75	27
— Arabischer	75	19
— Türkischer	75	37 ¹ / ₂
— v. Franzosenholz	75	27 ¹ / ₂
— Copal	200	50
* Gummi Lack in Tafeln	200	—
* — elastisches	200	—
* — Amonial	200	—
* — Sagapenum	200	—
* — von Elemi	500	—
* — von Gutti	600	—
* — Dpoponar	400	—
Franzosenholz	30	4 ¹ / ₂
* Holz von Cayenne	30	—
Rinde von Quercitron	30	15
* Holz von Palisander	30	—
Rothes Holz	150	90

F o r t f e h u n g .

Benennung der Waaren.	Rechte in baarem Gelde.	Betrag der Waaren.
	Fr.	v. 100 Kil.
Holz von Santal, rothes	20	20
* — — Aloe	800	—
* — — Neuphritisches	500	—
* — von Rhodos	200	—
* — Cypressen	250	—
* — Tamaris	150	—
Brasilienholz	15	30
Holz, Calliatur	15	25

Anmerkung. Der Zoll wird nach dem Dezimal-
Zentner zu 100 Kilogrammen oder 214 Pfund
Kölnisch, abzüglich der Tara, erhoben, wofern
nicht eine andere Veranschlagung ausgedrückt ist.
Von die mit einem * bezeichneten Waaren,
können die Rechte nicht anders als in baarem
Gelde entrichtet werden.

V e r z e i c h n i s s
 des Porto der Briefe
 von Düsseldorf nach allen Postämtern
 des Großherzogthums Berg
 und umgekehrt.

	Briefe unter 1/2 Loth	Briefe von 1/2 Loth	Briefe von 3/4 bis 1 Loth ausschließlich.
	Stbr.	Stbr.	Stbr.
Pocholt	6	8	10
Bremen	14	16	22
Puren, Erwitte oder Werrl	10	12	16
Eleve	8	10	12
Erudenburg	6	8	10
Denß	4	6	6
Dillenburg	10	12	16
Dorsten	6	8	10
Dortmund	6	8	10
Duisburg	2	4	4
Elberfeld und Barmen	4	6	6
Emmerich	6	8	10
Essen	4	6	6
Gummersbach	6	8	10
Hagen	6	8	10
Hamburg	14	16	22
Hamm	8	10	12
Holland	10	12	16
Hück. Swagen	6	8	10

	Briefe unter 1/2 Loth	Briefe von 1/2 Loth	Briefe von 3/4 bis 1 Loth ausschließlich.
	Stbr.	Stbr.	Stbr.
Sterlohn	6	8	10
Pingen	10	12	16
Pinz am Rhein oder Weyerbusch	6	8	10
Pippstadt	10	12	16
Pönnigen	10	12	16
Lübeck	16	18	24
Meurs	4	6	6
Mülheim am Rhein	4	6	6
Mülheim an der Ruhr	4	6	6
Münster	8	10	12
Neuhans	12	14	18
Neukirchen oder Brockagen	10	12	16
Osnabrück, Lengerich oder Berdmold	10	12	16
Rheine	10	12	16
Schwelm	4	6	6
Siegburg	6	8	10
Siegen	8	14	12
Soest	10	12	16
Solingen	4	6	6
Unna	8	10	12
Warendorf	10	12	16
Wesel	6	8	10
Weglar	10	12	16

V e r z e i c h n i s s

des Porto der Briefe von einem größern als in der vorstehenden Tabelle bestimmten Gewichte.

Gewicht der Briefe	Zahl, wie vielmahl das einfache Porto davon bezahlt wird.
von 1 bis 1 1/2 Loth aussch.	2mahl das einfache Porto
von 1 1/2 bis 2 Loth —	3 — — —
von 2 bis 2 1/2 Loth —	4 — — —
von 2 1/2 bis 3 Loth —	5 — — —
von 3 bis 3 1/2 Loth —	6 — — —
von 3 1/2 bis 4 Loth —	7 — — —
von 4 Loth . . . —	8 — — —
für jedes 1/2 Loth über 4 Loth	wird noch die Hälfte des einfachen Porto bezahlt.

V e r z e i c h n i s s

des Porto der Pakete auf den fahrenden Posten des Großherzogthums Berg nach dem Maßstabe der Entfernung und des Gewichtes.

G e w i c h t.	Von 3 Meil. einschließl. für die Meile	Von 5 bis 5 Meil. einschl. für die Meile	Ueber 5 Meilen für die Meile
Bon 2 Pfd. und darunter	3 flbr.	2 flbr.	1 flbr.
über 2 bis 6 Pfd. einschl.	4 —	3 —	2 —
„ 6 bis 10 Pfd. —	5 —	4 —	3 —
„ 10 bis 20 Pfd. —	6 —	5 —	4 —
„ 20 bis 40 Pfd. —	8 —	7 —	6 —
„ 40 bis 60 Pfd. —	11 —	10 —	9 —
„ 60 bis 100 Pfd. —	14 —	13 —	12 —

Anmerk. Für jede 25 Pfund über 100 Pfd. wird der 3te Theil des Preises von 100 Pfd. bezahlt.

V e r z e i c h n i s s

des Porto des Goldes und Silbers,
oder der goldenen und silbernen Münzen
auf den fahrenden Posten des
Großherzogthums Berg nach ihrem
Werth und der Entfernung.

Von 1 bis 10 Reichsthaler einschließlich wird bezahlt

			I	Etrbr. p. Metle.	
über 10 bis	100	2	—	—
über 100 bis	150	3	—	—
über 150 bis	200	4	—	—
über 200 bis	250	5	—	—
über 250 bis	300	6	—	—
über 300 bis	350	7	—	—
über 350 bis	400	8	—	—
über 400 bis	450	9	—	—
über 450 bis	500	10	—	—
über 500 bis	600	11	—	—
über 600 bis	700	12	—	—
über 700 bis	800	13	—	—
über 800 bis	900	14	—	—
über 900 bis	1000	15	—	—

Anmerk. Für jede hundert Reichsthaler über tausend wird der zehnte Theil des Preises von 900 bis 1000 Reichsthaler bezahlt. Alle Briefschaften, Documente, Obligationen und Bancozettel, wovon der Werth angegeben ist, zahlen nur die Halbscheid der vorbestimmten Taxe, Feine Waaren, wovon der Werth angegeben ist, zahlen auch nach diesem Werth, wenn die Taxe nach dem Gewichte nicht so hoch ist, als jene, welche nach dem Werth zu bezahlen wäre.

T a y e

der Extraposten im Großherzogthum Berg.

von einem Pferde für die Meile 36 Eubr.	von einer Chaise für die Meile 20 Eubr.	Trinkgeld für die Meile 16 Eubr.
---	---	--

V e r z e i c h n i s s

der Zahl der Pferde, welche nach der Verschieden-
heit der Kutschen von den mit Extrapost Reis-
senden für die Person bezahlt werden müssen.

Perso- nen	in einer Kalefsche	in einer Halblutsche	in einer Berline.
1	2 Pferde	3 Pferd	4 Pferde
2	3 —	4 —	4 —
3	4 —	4 —	4 —
4	4 —	4 —	6 —
5	5 —	5 —	6 —
6	6 —	6 —	6 —

Anmerk. Für jede Person über sechs wird ein Pferd mehr bezahlt, ohne daß aber mehr als sechs Pferde angespannt werden. — Ein Kind über sechs Jahre wird für eine Person, von jenen von sechs Jahren und darunter werden aber zwey für eine Person gerechnet.

Verzeichniß

der

Ankunft und des Abgangs
der Posten

auf dem

General-Post-Bureau
des

Großherzogthums Berg
zu Düsseldorf.

Reitende Posten.

Ankunft. | Abgang.

Frankreich, Portugal und Spanien.

Alle Tage Morgens um 10 Uhr. | Alle Tage gegen Mittag.

Baden, Baiern, Eöln, Darmstadt,
Deuß, Elberfeld, Elfaß, Frankfurt,
Italien, Levante, Lothringen, Nassau,
Ußingen, Oestreich, Schweiz, Sohligen
und Württemberg.

Alle Tage Morgens um 8 Uhr und nebstdem
Dienstags und Freitags
um Mittag. | Alle Tage Mittags, und
ferner Sonntags und
Donnerstags um 7 Uhr
des Morgens.

Ankunft. | Abgang.

Ciegburg besonders.

Dienstag und Freitag um Mittag, und Mitt- wochs und Samstag um 8 Uhr des Morgens.	Montag, Dienstag und Freitag um Mittag, Donnerstag u. Sonn- tag um 7 U. Morgens.
--	---

Altenburg, Braunschweig, Bremen,
Dänemark, Dorsten, Essen, Hamburg,
ganz Hannover, Lingen, Lübeck, Meck-
lenburg, Meppen, Mühlheim an der Ruhr,
Münster, Osnabrück, Ostfriesland,
Preußen, Rheine, Rußland u. Schweden.

Alle Tage um 8 Uhr des Morgens.	Alle Tage um 10 1/2 Uhr des Morgens.
------------------------------------	---

Duisburg.

Dienstag und Samstag um 5 Uhr des Abends, Donnerstag, Sonn- tag u. Montag um 7 Uhr des Morgens.	Dienstag und Freitag um 2 Uhr Nachmittags, Mittwoch, Donner- stag und Sonntag um 5 Uhr Abends.
---	--

Diersfort, Freiberg und Wiesel.

Dienstag Abends, Don- nerstag und Sonntag Morgens.	Montag, Dienstag und Freitag um 2 Uhr Nachmittags, Donner- stag und Sonntag um 5 Uhr des Abends.
--	--

Ankunft.**Abgang.**

Anholt, Bocholt, Eften, Emmerich
und Nees.

Donnerstags und Sonn-
tags um 7 Uhr des
Morgens.

Dienstags und Freitags
um 2 Uhr Nachmittags,
u. für Anholt, Bocholt,
Eften und Emmerich,
Sonntag um 5 Uhr
des Abends.

Holland.

Dienstags, Donnerstags
und Sonntags um 7
Uhr des Morgens.

Dienstags und Freitags
um 2 Uhr Nachmit-
tags.

Dillenburg, Elberfeld, Gießen,
Gummersbach, Hadamar, Hard, Hers-
born, Hückeswagen, Penney, Pürring-
hausen, Marburg, Meinerzhagen, Olpe,
Nadevorm Walde, Ronsdorf, Siegen
Bermelskirchen, Wehlar und Wippers-
fürch.

Dienstags und Freitags
um Mittag.

Sonntags u. Donnerstags
um 7 Uhr des Morgens.

Die Grafschaft Mark, Schwelm und
das Königreich Westphalen.

Dienstags, Mittwoch,
Freitags u. Sonntags
um Mittag.

Dienstags, Donnerstags,
Freitags und Sonn-
tags.

Fahrende Posten.

Abfahrt. | Ankunft.

Nach Arnheim und ganz Holland
über Duisburg, Dinslaken, Wesel und
Emmerich.

Montags und Freitags | Dienstags und Freitag
Morgens 5 Uhr. | Morgens 10 Uhr.

Deuk, Könn, dem ehemaligen Loth-
ringen und Elfaß.

Montags und Freitags | Dienstags und Freitag
Morgens 5 Uhr | Nachmittags 1 Uhr.

Deuk, Frankfurt, dem obern Deutsch-
land, der Schweiz, Italien, Oestreich
und der Levante.

Im Sommer.

Mittwochs Nachmittags | Donnerstags und Sonn-
1 Uhr, Samstags Mor- | tags Nachmittags 1
gens 5 Uhr. | Uhr.

Im Winter.

Mittwochs Morgens 5 Uhr. |

Elberfeld.

Mittwochs und Samstags | Donnerstags und Freitag
Morgens 5 Uhr. | Morgens 10 Uhr.

Sam, Westphalen und Preussen
über Elberfeld, Barmen, Schwelm und
Lagen.

Dienstags und Freitags | Mittwochs und Sonntag
Morgens 5 Uhr. | Morgens 10 Uhr.

Abfahrt. | Ankunft.

Münster, den Hanseestädten, ganz Norden, Rheine, Lingen, Ostfriesland und Zwoll, über Mülheim an der Ruhr, Dorsten und Dülmen.

Montags u. Donnerstags | Dienstags und Freitags
Morgens 5 Uhr. | Abends 6 Uhr.

Aachen, Lüttich, ganz Brabant, Paris und die übrigen Departements.

Montags, Mittwoch u. | Dienstags, Freitags und
Samstags Morg. 5 U. | Sonntags Abends 7 U.

Privilegirte Postboten.

Von Erkrath kommt Montag und Donnerstags, geht nämlichen Tag zurück; in der Kommunikationstraße bey Kaufmann Herrn Bongard.

Von Gerresheim, alle Werkstage, geht Nachmittags zurück; in der Volkerstraße zum rothen Kreuz.

Fußboten und Karren, welche blos Pakete besorgen.

Warmen siehe Gemarke.
Von Bredt kommt alle Wochen eine Karre, auf der Bergerstraße zum Heidelberger Faß.

Von Brüggen, Dülken, Nuremund, Süchteln, Benlo, kommt jede Woche eine Karre, auf der Kurzeistraße zum alten Kaffehause.

Von Easler kommt ein Woche Mittwoch, geht Donnerstags zurück; bestellte Pakete nach Wevelinghoven, Neuenberg, Leusch, Warrenstein, Altrath und Neurath, auf der Zollstraße bey Naassen.

Von Erefeld, kommt Dienstags und Freitags, geht andern Tags zurück, auf der Rheinstraße zur Stadt Brüssel.

Nach Eiberfeld, geht Dienstags und Freitag ab, kommt andern Tags zurück, auf der Neustraf zum Hirsch.

An unbestimmten Tagen kommt auch zweymal die Woche eine Karre, und fährt mehrertheils den nämlichen Tag zurück, zum Heidelbergerfaß.

Von Essen, eine Karre, kommt an Mittwoch, fährt Donnerstags ab; zum alten Kaffehause.

Von der Gemarke, Freitags, geht Samstag zurück, auf der Flingerstraße zur Stadt Mayn. — Auch kommt Dienstags und Freitags eine Karre fährt nämlichen Tags zurück; auf der Kurzerstraße zum alten Kaffehause.

Von Gladbach und Ried, an unbestimmten Tagen, bey Naassen auf der Zollstraße.

Von Domburg, Dienstags und Freitags, durch Ratingen, geht nämlichen Tags zurück; auf der Marktstraße zur Ente.

Von Kaiserwerth, alle Werktage; geht Nachmittags zurück, auf der Ratingerstraße zur Landekrone.

Von Meermann, an unbestimmten Tagen,
auf der Neustrafe zum König von Preussen.

Von Neuß, an unbestimmten Tagen, auf der
Flingerstraße zum Morian.

Von Natingen, Montags, Mittwoch und
Freitags, geht nämlichen Tags zurück; auf der Kur-
tenstraße zur grünen Aue. Er besorgt auch Pakete
nach Angermund.

Von Necklinghausen, kommt Freitags, geht
nämlichen Tages nach Köln und Sonntags zurück,
zum alten Kaffeehause.

Von Sohlingen, Dienstag und Freitags,
geht andern Tags zurück; auf der Volkerstraße zur
drey Könige, nimmt auch Pakete nach Lennep mit.

Von Uerdingen, Dienstag und Freitags,
geht andern Tags zurück, auf der Zollstraße bey
Maassen.

Von Werden, Dienstag und Freitags, geht
nämlichen Tags zurück; auf dem Sunderrück zum
Mühlenstein. Er bestellt auch Pakete nach Kettwich.

Von Wipperfürth, Mittwoch, geht Donners-
tags zurück; auf der Volkerstraße zum rothen Kreuz.

Von Zons, kommt Montags, Mittwoch und
Samstags über Stürzelberg, und geht nämlichen
Tages über Obenbach zurück; auf der Wallstraße
zur Stadt Erefeld.

Sperrtaxe.

Gegenstand	einfache	doppelte
Für die Person — — —	1 flbr.	2 flbr.
„ einen Hammel — — —	1 „	2 „
„ ein Kalb — — —	1 „	2 „
„ ein Schwein — — —	1 „	2 „
„ eine Ziege — — —	1 „	2 „
„ ein Pferd — — —	2 „	4 „
„ einen Ochsen — — —	2 „	4 „
„ eine Kuh — — —	2 „	4 „
„ ein Kind — — —	2 „	4 „

Anfang der einfachen Sperre.

1te Jahreshälfte.	Uhr	2te Jahreshälfte.
vom 1. bis 10. Jän.	4 1/2	vom 1. bis 31. Dec.
vom 11. bis 31. Jän.	5	vom 16. bis 30. Nov.
vom 1. bis 14. Febr.	5 1/2	vom 1. bis 15. Nov.
vom 15. bis 28. Febr.	6	vom 16. bis 31. Oct.
vom 1. bis 15. März	6 1/2	vom 1. bis 15. Dec.
vom 16. bis 31. März	7	vom 16. bis 30. Sept.
vom 1. bis 15. April	7 1/2	vom 1. bis 15. Sept.
vom 16. bis 30. April	8	vom 11. bis 31. Aug.
vom 1. bis 20. May	8 1/2	v. 21. Jul. b. 10 Aug.
v. 21. May b. 10. Jun.	9	vom 1. bis 20. July.
vom 11. bis 20. Jun.	9 1/2	vom 21 bis 30. Juny.

Anfang der doppelten Sperre.

Monate.	Uhr
November, December, Jänner, , ,	nach 9
Februar, März, April,)	, 10
August, September, October,)	, 10 1/2
May, Juny und July, , , , ,	, 10 1/2

Neue Verlags-Artikel
der Dänjer'schen Buchhandlung
in Düsseldorf.

Anfangsgründe der Arithmetik für Schulen, von
J. P. Bremer, Professor der Physik und
Mathematik an dem Düsseldorfer Lycäum.

Preis 24 Sthr.

Ein kleines gehaltreiches Werkchen, welches wir
allen Lehrern der Mathematik als eines der besten
empfehlen können; es zeichnet sich vorzüglich durch
gründliche, und doch dabey leicht faßliche Regeln in
den ersten Gründen dieser Wissenschaft vortheilhaft
aus. Der Herr Verfasser, welcher dieses Werkchen
zum Gebrauche des hiesigen Lycäums bearbeitete,
richtete sein Hauptaugenmerk dahin, die mathema-
tische Sätze leicht und doch scharf zu bestimmen, so
daß selbst das zarteste Alter im Stande ist, solche
zu fassen, und auch diejenigen, die sich bloß in den
im gemeinen Leben nothwendigen Rechnungen üben
wollen, sich desselben mit nicht geringem Nutzen be-
dienen können.

Stuart's römische Geschichte, 4ter Band aus dem
Holländischen übersetzt.

Preis 1 Rthlr. 30 Sthr.

Die bekanntesten gelehrten Zeitungen theilen dem
Verfasser der holländischen Ausgabe einstimmig das
Lob mit, daß er uns ein Werk geliefert hat, wel-
ches unstreitig das vorzüglichste in diesem Fache
wäre. Da es aber durch seine viele Bände mit
beträchtlichem Kosten, Aufwand verknüpft ist, wor-

für wir gerne einigermaßen gedeckt seyn möchten, so verlangen wir zwar keine Vorausbezahlung sondern nur Subscription; wir bieten daher dieses Werk, welches aus 20 Bände bestehen wird, für die Subscribenten jeder Band ohngefähr 24 Bogen in groß 8vo für 1 Rthlr. 12 Stbr. an. Der nachherige Ladenpreis wird nach Abdruck des 5ten Bandes, als so lange der Subsc. Termin offen bleibt, um 25 pro Cent erhöht. Diejenigen, so die ersten 4 Bände noch nicht besitzen, können selbige bis zur Ablieferung des 5ten Bdes. ebenfalls zu dem Subsc. Preis nämlich jeder Band zu 1 Rthlr 12 Stbr. erhalten und daraus den Werth dieses Werks kennen lernen. Uebrigens bitten wir, weil wir gesonnen sind, die Namen der resp. Subscribenten dem Werke vordrucken zu lassen, solche leserlich an die ihnen zunächst gelegene Buchhandlung oder unmittelbar an uns einzusenden.

Düsseldorf im May 1811.

Joh. Christ. Dänzers,
Buchhandlung.

1278/64

