

EX LIBRIS
FREIHEIT IN BINDUNG
LÖSET VOM ZWANG
Dr. Helmut Bester



DV 1322 I

UNIVERSITÄTSBIBLIOTHEK
— Medizinische Abt. —
DUSSÉLDORF

V 3010

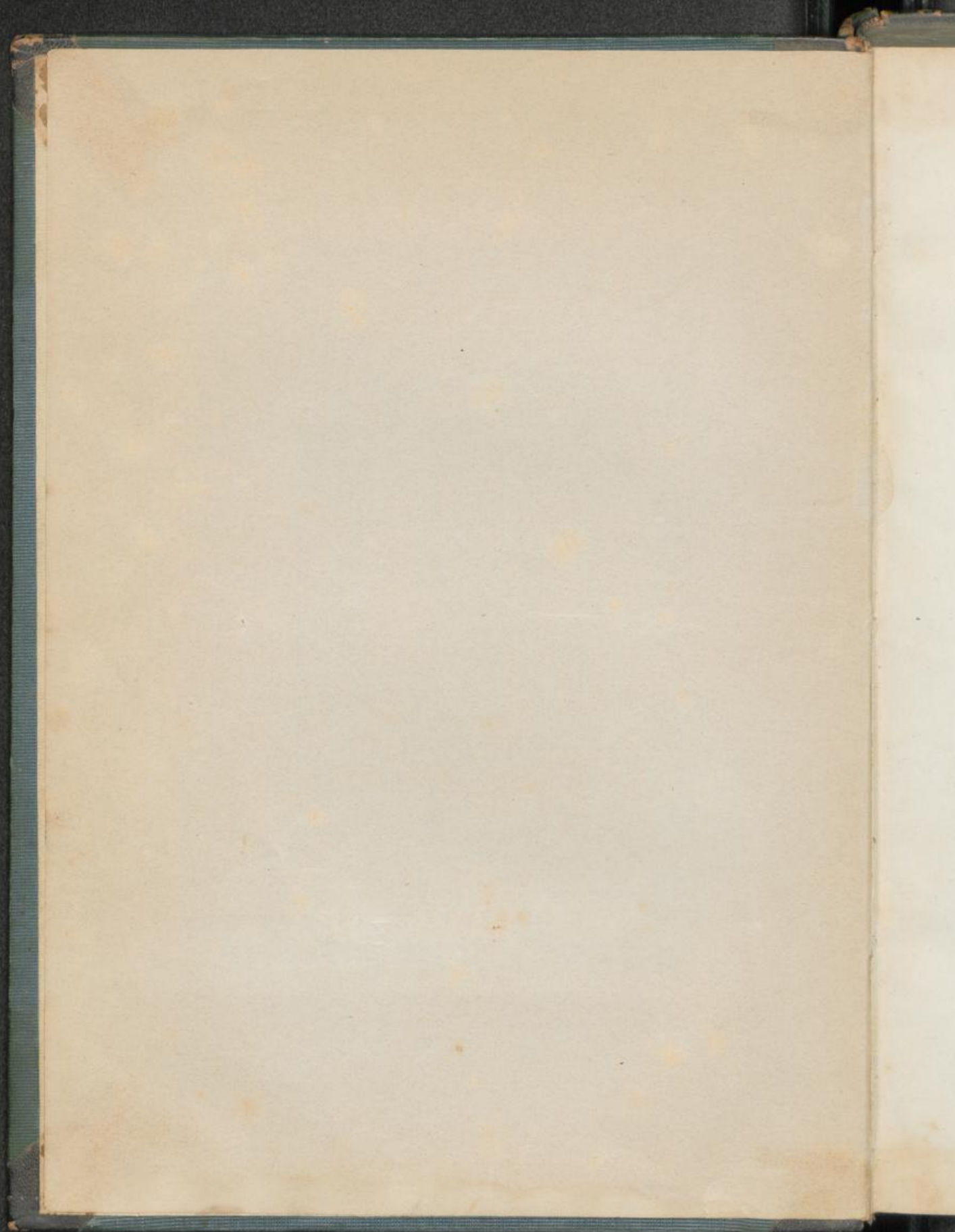

PHARMACOPŒA

BORUSSICA.

EDITIO SEPTIMA.



BEROLINI
APUD RUDOLPHUM DECKER.

MDCCCLXII.

PHARMACOPŒA

BOHEMICA

MILITARIA



BEROLINI

APUD HONORATIUM DEGER

MDCCLXXII

1) Nach Herausgabe der von dem Minister
 der Medicinal-Angelegenheiten aufgestellten
 den Ärzten Medicinamina sind die Arzneimittel
 in sämtlichen Apotheken jederzeit vorrätig
 zu halten. 2) Die Apotheken dürfen zwar diejenigen

Auf Ihren Bericht vom 31. v. M. genehmige
 Ich, dass die im Verlage des Geheimen Ober-
 Hofbuchdruckers Decker zu Berlin unter dem
 Titel: *Pharmacopoea Borussica, Editio septima*
 erschienene neue Ausgabe der Landes-Phar-
 makopöe vom 1. Juli k. J. ab den Aerzten,
 Wundärzten und Apothekern, so wie den
 Behörden zur Richtschnur dienen soll und
 setze zugleich hinsichtlich deren Anwendung
 für den ganzen Umfang der Monarchie unter
 Aufhebung aller entgegenstehenden Vor-
 schriften Folgendes fest:

1) Nach Massgabe der von dem Minister der Medicinal-Angelegenheiten aufzustellenden *Series medicaminum* sind die Arzneimittel in sämmtlichen Apotheken jederzeit vorräthig zu halten.

2) Die Apotheker dürfen zwar diejenigen chemischen und pharmaceutischen Präparate, welche sie selbst zweckmässig anzufertigen behindert sind, aus anderen Apotheken, chemischen Fabriken oder Droguenhandlungen entnehmen, sind aber für die Reinheit und Güte der angekauften Präparate unbedingt verantwortlich.

3) Wenn ein Arzt oder Wundarzt von den in der beiliegenden Tabelle **A.** aufgeführten Arzneimitteln zum innerlichen Gebrauch eine grössere Dosis verordnet, als daselbst angegeben ist, so hat derselbe einer

solchen Dosis das Zeichen ! beizufügen. Hat er dies unterlassen, so ist der Apotheker verpflichtet, das Recept dem Arzt oder Wundarzt zurückzuschicken, worauf derselbe entweder eine geringere Dosis zu verordnen oder das Zeichen ! beizufügen hat.

4) Die in der anliegenden Tabelle **B.** zusammengestellten Arzneimittel sind in abgeschlossenen Räumen nach den für die Aufbewahrung der Gifte bestehenden medicinalpolizeilichen Bestimmungen zu verwahren.

5) Die in der Tabelle **C.** aufgeführten Arzneimittel sind in abgesonderten Räumen und getrennt von den übrigen Arzneimitteln aufzustellen.

6) Hinsichtlich der Bestrafung etwaniger Zuwiderhandlungen gegen vorstehende Anordnungen verbleibt es bei der Bestimmung

unter No. 7. der Cabinets-Ordre vom 5. October 1846 — Gesetz-Sammlung, Seite 509. —

Dieser Erlass ist durch die Gesetz-Sammlung bekannt zu machen und der siebenten Ausgabe der Landes-Pharmakopöe vorzudrucken.

Berlin, den 10. November 1862.

Wilhelm.

von Mühler.

An

den Minister der geistlichen, Unterrichts-
und Medicinal-Angelegenheiten.

PRAEFATIO.

Rerum naturalium scientia atque usus nostro aevo tantopere et aucta et exulta est, ut quae anno 1846 in lucem prodiit sexta Pharmacopoeae Borussiae editio non iam sufficere, sed emendanda novisque curis reficienda dudum videretur.

Nova igitur editio ut accurate et ex hominum peritorum consilio praepararetur, primum qui res provinciales publice administrant ad nos perscribere jussi sunt, quid in priore editione immutandum censerent. Deinde spectatae doctrinae viris quibusdam physicis, medicis, pharmacopolis id negotium commissum est, ut iis, quae illi vel suasissent vel monuissent, diligenter examinatis pharmacopoeae instaurandae operam darent.

VIII

Qui viri consiliis crebro collatis atque experimentis permultis subtilissime institutis mandatum ea qua par erat cura ac diligentia ad artis et scientiae leges exsequi studuerunt. In quo opere has potissimum rationes secuti sunt.

Ac primum quidem maxime hoc tenendum esse censuerunt, non id agi, ut doctrina, sed ut lex promulgetur. Quare in describendis medicamentis simplicibus et praeparatis non nisi ea notanda esse arbitrati sunt, quae ad sinceritatem, bonitatem, puritatem cognoscendam necessaria sunt; quae autem rudes materiae ex vitae quotidianae usu omnibus notae sunt, eas sine descriptione nominasse satis habuerunt; explicationibus ex reconditiore doctrina petitis omnino abstinuerunt.

Eadem ratione in eligendis medicamentis iis, quibus locus daretur in pharmacopoea nostra, constanter usi sunt. Nam medicaminum a medicis

IX

adhibitorum nunc tanta copia est, multaque eorum tam dubiae utilitatis sunt, ut arti medicae minime convenire videretur, omnia medicamenta, ne iis quidem exceptis, quibus nonnulli medici, alieno magis quam suo iudicio ducti, aut singulares quaedam easque nondum satis probatas artis medendi rationes secuti, interdum uti solent, in communem usum recipi et publica auctoritate commendari.

In qua re ut certi constituerentur fines, ea tantum medicamina vel simplicia vel praeparata in pharmacopoeam recipi visum est, quorum natura artis ope plane cognosci posset, quorumque vis et effectus in animantium corpora et ex physiologiae legibus et ex probato medicorum usu quam certissime posset dijudicari.

Quodsi medicamentorum, quae secundum hunc delectum apud pharmacopolas prostare debent, numerus paulo angustior videtur, facile patebit,

ipsi rei damnum aliquod inde natum non esse. Nam quum pharmacopolae non coguntur medicamenta multa, eaque vel minime necessaria vel brevi corruptibilia comparare, tum facile poterunt ea et providere et dispensare, quae quamvis in pharmacopoeam recepta non sint, tamen a medicis ejus loci commendantur. Neque verendum est, ne publicis sanitatis rationibus periculum aliquod inde oriatur, quum dubitandum non sit, quin et ipsi pharmacopolae et apothecarum revisores medicaminum examinandorum satis gnari et periti sint. Quam ob causam etiam methodus medicaminum examinandorum nonnisi ad eas res indicata est, quarum simul sinceritas ipsa methodo cognoscitur et comprobatur.

Postquam in hunc modum ambitus rerum in pharmacopoea tractandarum circumscriptus est, in recognoscenda sexta ejus editione statuendisque

praeceptis de iis medicamentis, quae ab ipsis pharmacopolis confici deberent, potens et mirabilis illa vis negligi non potuit, quam hoc tempore chemicae officinae in rem pharmaceuticam omnem necessario exercere coeperunt.

Pharmacopolae enim quum in laboratoriis suis ampliorum officinarum chemicarum apparatu carentes multas res chemicas eadem puritate atque vilitate componere non possint, qua in chemicis officinis parantur, non iam obligari debent, ut chemicalia omnia secundum pharmacopoeae praecepta ipsi accurate conficiant.

Itaque in posterum pharmacopolae ea praeparata chemica, quae ipsi recte conficere impediuntur, apud alios pharmacopolas emere non cogentur, sed licebit eas res etiam in officinis chemicis vel a mercatoribus sibi comparare: satis enim cautum esse videtur, quod praescriptam rerum

sinceritatem suo cum periculo praestare debent. Propter hanc causam sextae editionis tabula **A.** nunc omissa est.

In textu pharmacopoeae redigendo quum universa prioris editionis forma maximam partem servata est, tum continuatio, qua ex recepto literarum ordine singula medicamenta enumerantur. Neque nomina medicamentorum mutata sunt, nisi ubi subtilior rerum physicarum cognitio, quae hodie viget, mutationem postulabat. Ubique autem ad errorem prohibendum in singularum rerum titulis antiqua nomina novis addita sunt. Quo factum est, ut synonymorum tabula nunc opus non esse videretur; at rerum indicem copiosissimum addendum curavimus.

Praeterea ad inutiles repetitiones evitandas eae leges, quae de extractis, oleis aethereis, syrupis, tincturis ejusque generis aliis rebus parandis in

XIII

universum valent, iis praeceptis praemissae sunt, quae de singulis his rebus adhibenda erant. Portionum indicatio in omnibus praeceptis et literis et numeris facta est, eo consilio, ut pharmacopolis liberum esset, cujusvis rei conficiendae pondus ex suo usu constituere.

Temperaturam, qua medicaminum liquidorum pondus specificum constituendum est, 15 graduum thermometri Celsiani esse voluimus, quoniam plurima ejus generis experimenta ad hunc calorem instituta sunt. Quum autem difficile sit, illam temperaturam, praesertim aestate, aequabilem conservari, utile visum est, specificorum ponderum indici tabulam adjungi, ex qua illud pondus ad quamlibet temperaturam intra 12 et 25 gradus Cels. in quavis re facile cognosci posset.

Ceterae rerum nominumque tabulae ad usum pharmacopoeae necessariae ut in sexta editione ad

finem libri adjectae sunt, sed diligenter correctae et hujus editionis praeceptis adaptatae. Prioris editionis tabula **D.**, exhibens doses medicamentorum maximas pro adulto, eo amplificata est, quod juxta singulam dosin maximam etiam ea, quam intra 24 horas maximam adhibere licet, addita est. — Praeterea haec tabula, nunc tab. **A.** inscripta, in sextae editionis tabulae **A.**, in hac editione omissae, loco posita est, ne tabularum **B.** et **C.**, medicamenta exhibentium, vulgo venena dicta et medicamenta a reliquis separanda, veteres tituli mutandi essent.

In reagentium denique indice praecepta quaedam addita sunt de vi dilutionis, qua in iis adhibendis opus est.

Berolini, mense Novembri MDCCCLXII.

PONDERA.

Libra medicinalis continet **uncias duodecim.**

Uncia continet **drachmas octo.**

Drachma continet **scrupulos tres.**

Scrupulus continet **grana viginti.**

Libra medicinalis aequalis est circiter $\frac{21}{30}$ **librae** communis **Borussicae**, lingua vernacula accuratius definita = **21 Loth 0 Quent 4 Zent 6,99557 Korn.**

Libra communis Borussica secundum legem die 17. mensis Maji anni 1856 datam ita determinata est, ut aequalis sit **500 Grammatis Gallicis.**

Libra medicinalis aequalis est **350,78348 Grammatis Gallicis.**

Mensuris nunquam, sed semper ponderibus liquorum quantitas indicanda est.

PONDERS

Faint, illegible text, likely bleed-through from the reverse side of the page.

17

Acetum.

Essig.

Acetum crudum.

Liquor limpidus, coloris expers aut paullum subflavus, tantum acidi continens, ut partes sex sufficiant ad kali carbonici soluti partem unam saturandam; continet igitur in 100 partibus 5 fere partes acidi acetici crystallisati.

E spiritu vini diluto paratum sit; cave ne acidum sulphuricum liberum neve alia acida contineat.

Acetum aromaticum.

R. Foliorum Rosmarini,	4.
» Salviae,	4.
» Menthae piperitae, singulorum concisorum partes quatuor,	4.
Caryophyllorum contusorum,	1.
Rhizomatis Zedoariae,	1.
Radiceis Angelicae, singulorum concisorum partem unam,	1.
Aceti partes centum quadraginta quatuor.	144.

Concisa et contusa in vas immitte, tum iis infunde acetum et vase clauso per dies quatuor saepius agitando macera, quo facto exprime et filtra.

Sit limpidum, coloris e rubro fusci.
In vasis bene obturatis servetur.

Acetum pyrolignosum crudum.

Roher Holzessig.

*Acidum pyrolignosum crudum. Acidum pyroxylicum
crudum. Acidum Ligni empyreumaticum.*

Rohe Holzsäure.

Acetum pyrolignosum rectificatum.

*Acidum pyrolignosum rectificatum. Acidum pyroxylicum
rectificatum.*

Acetum pyrolignosum crudum retortae vitreae im-
missum leni igne adhibito destillet, donec tres qua-
drantes eliciti fuerint.

Sit coloris subflavi.

In vasis bene clausis serva.

Acetum Rubi Idaei.

Fructus Rubi Idaei contusos sepone, donec fervore
peracto liquor supernatans limpidus appareat, tum ex-
prime, succum per aliquot dies sepone, deinde filtra.

Hujus liquoris parti uni 1.
 affunde

Aceti partes tres. 3.

Acetum rubi idaei hoc modo paratum coloris sit
 laete rubri et limpidum.

In lagenis non amplis, repletis et bene obturatis
 servetur.

Acetum scilliticum.

R. Bulbi Scillae minutim scissi partem unam, . . 1.

Aceti partes decem. 10.

Bulbo scillae infunde acetum et macera per triduum
 saepius agitando, tum leniter exprime et filtra.

Sit limpidum et flavum.

In vase bene clauso servetur.

Acidum aceticum.

Alcohol Aceti. Acetum glaciale.

R. Natri acetici partes decem, 10.

Acidi sulphurici crudi ponderis specifici

= 1,845 partes septem. 7.

Natrum aceticum ab aqua crystallisationis calefa-
 ciendo plane liberatum in cucurbitam immittatur, qua
 calefacta acidum sulphuricum sensim infundatur, tum
 leni calore fiat destillatio acidi acetici. Destillato

tantum **Kali bichromici** pulverati addatur, ut agitatione saepius repetita flavum appareat, tum rectificetur.

Quae prima transierint rejiciantur, donec decem destillati partes unam olei corticis citri partem solvant.

Sit limpidum, coloris expers neque empyreuma aut acidum sulphurosum continens.

Acidum aceticum dilutum.

Acetum concentratum.

R. Natri acetici partes duodecim, 12.

Acidi sulphurici crudi partes octo. 8.

Natrum aceticum in cucurbitam immitte et acido sulphurico affuso mixtum per noctem sepone; postridie destillet, donec **partes novem** transierint.

Destillato, si acidum vel sulphuricum vel hydrochloratum continet, aliquid natri acetici admisceatur, sin acidum sulphurosum continet, non nihil kali bichromici addatur, tum rectificetur.

Destillatum tanta **Aquae destillatae** copia diluatur, ut pars una sufficiat ad unam kali carbonici soluti partem saturandam.

Sit limpidum, coloris expers, ab empyreumate, ab acidis et sulphurico et sulphuroso liberum.

Continet in 100 partibus 29 partes acidi acetici crystallisati.

Pondus specificum = 1,038.

In vasis bene clausis servetur.

Acidum arsenicosum.

Arsenige Säure.

Arsenicum album. Weisser Arsenik.

Ad usum medicum in frustis, non pulveratum, praesto sit et adhibeatur.

Cautissime servetur.

Acidum benzoicum crystallisatum.

R. Calcariae ustae partem unam, 1.

Resinae Benzoës partes quatuor. 4.

Calcariae aqua extinctae et ad pulvem aequabilem redactae resina benzoë subtilissime pulverata addatur et exactissime immisceatur. Mixtura per aliquot dies loco calido seposita saepius agitetur, aqua evaporatione consumpta compensetur, deinde **Aquae quinquaginta partibus** infusis coquatur, dum aquae pars tertia evaporaverit; tum in manicam infundatur. Quae restant, deinceps cum **Aquae vicenis quaternis partibus** bis et percoquantur et filtrentur. Liquores filtrati usque ad **partes quadraginta** evaporent, tum filtrentur et sensim **Acidum hydrochloratum** addatur, quoad acidi benzoici nihil amplius secernatur. Quod praecipitatum in manicam immissum paullum eluatur, denique exprimatur. Huic acido in **Aquae destillatae ebullientis viginti partibus** soluto paullum **Carbonis animalis**, e quo sales calcariae acido hydrochlorato extracti sint, addatur, tum agitetur, soluta fervida filtrentur, deinde refrigerentur.

Acidum crystallisatum ubi filtrando separaveris a liquore, ex hoc insuper acidum benzoicum acquires, si eum **Natro carbonico** saturatum evaporando concentraveris et acido hydrochlorato acidum benzoicum, quo modo supra demonstravimus, rectificandum inde secreveris.

Crystalli in aquae ebullientis viginti et in aquae frigidae ducentis partibus plane solubiles sint et ignitae sine residuo avolent neve contineant acidum cinnamomicum, quod, si crystallos addito et kali bichromico et acido sulphurico aut kali hypermanganico solutas calefeceris, olei amygdalarum amararum odore dignoscitur.

In vase bene obturato serva.

Acidum benzoicum sublimatum.

Flores Benzoës.

Paretur sublimatione e **Resina Benzoë.**

Adhibeatur sartago ferrea, cujus margini apparatus affixus sit ita instructus, ut in eo acidum benzoicum bene refrigeretur, in sartagine non recidat et sublimationis progressus observari possit.

Sint crystalli albae, demum flavescentes, subpellucidae, splendoris sericei, odoris grati benzoini.

In vase bene obturato serva.

Acidum hydrochloratum.

Acidum muriaticum. Spiritus Salis acidus.

- R.** Natrii chlorati partes quinque, 5.
 Acidi sulphurici crudi partes novem, 9.
 Aquae communis partem unam. 1.

Natrium chloratum immitte in cucurbitam, quam obturamento bis perforato vel e gummi elastico parato vel suberino et superiore parte sacculi e gummi elastico confecti claudas. Alteri obturaculi foramini securitatis causa tubulus, alteri tubus vitreus bis curvatus, crassus, non nimis angustus ita adaptetur, ut gas penetrare non possit. Altera tubi vitrei extremitas eo usque in vas vitreum porrigatur, ut in aquam, quae inest in eo, paulum tantummodo immergatur. Vas vitreum decem aquae partium capax sit et **Aquae destillatae partes septem et dimidiam contineat.** Per tubulum securitatis causa insertum acidum sulphuricum antea ea aquae copia, quam supra diximus, dilutum affunde. Per noctem acidum sulphuricum vim habeat ad natrium chloratum, postridie cucurbitam calefacere incipe et tam diu perge, ut massa plane liquida facta sit neve acidi hydrochlorati quidquam extricetur. Vas continens aquam, in quam gas inducatur, bene refrigerandum est. Acidum **Aqua destillata** diluatur, ut sit pondus specificum = 1,124, quod respondet 25 partibus acidi hydrochlorati anhydri in 100 partibus.

Sit limpidum, coloris expers, ab acidis et sulphuroso et sulphurico et arsenicoso liberum et igne plane avolans.

In vasis, quae epistomiis vitreis clausa sint, caute servetur.

Acidum hydrochloratum crudum.

Rohe Salzsäure.

Acidum muriaticum crudum. Spiritus Salis.

Pondus specificum sit = 1,165 usque ad 1,170, quod respondet 33 ad 34 partibus acidi hydrochlorati anhydri in 100 partibus.

Continet vestigia acidi sulphurici et sulphurosi, argillae et ferri. Rejiciatur, quod acidum arsenicosum continet.

Caute servandum est.

Acidum nitricum.

R. Kali nitrici pulverati partem unam, 1.

Acidi sulphurici crudi partem unam. 1.

Kali nitrico in retortam vitream immisso affunde acidum sulphuricum, ut retorta ad dimidiam partem usque repleta sit. Adhibeatur excipulum satis amplum, quod, quantum sat est, refrigeretur.

Fiat destillatio calore primum remissiore, sub finem sensim aucto, donec residuum tranquille fluat. Destillatum obtentum tam diu in retorta calefiat, donec, quae transierint, si cum argento nitrico soluto agitaveris, non amplius distincte turbida appareant. Quae in retorta restant, **Aqua destillata** diluantur, donec pondus specificum sit = 1,180, quod respondet 25 partibus acidi nitrici anhydri in 100 partibus.

Sit limpidum, coloris omnino expers, ab acido hydrochlorato ad vestigium vix conspicuum, ab acido sulphurico omnino liberum et plane avolans.

In vasis epistomiis vitreis clausis **caute** servetur.

Acidum nitricum crudum.

Rohe Salpetersäure. Scheidewasser.

Spiritus Nitri. Aqua fortis.

Pondus specificum sit = 1,334 usque ad 1,340, quod respondet 45,5 usque ad 46,5 partibus acidi nitrici anhydri in 100 partibus.

Caute servetur.

Acidum nitricum fumans.

Spiritus Nitri fumans.

R. Kali nitrici pulverati siccati partes duas, . . . 2.

Acidi sulphurici crudi ponderis specifici
= 1,845 partem unam. 1.

Kali nitrico in retortam immisso affunde acidum sulphuricum, ita ut retorta ad dimidiam partem usque repleta sit. Retortae lege artis junge cucurbitam amplissimam, tum fiat destillatio, cucurbitam exactissime refrigerando, calore primum modico, sub finem aucto, quam diu acidum destillat.

Sit coloris e fusco rubri, in aëre fumum rubrum suffocantem exhalans, a chloro, quantum fieri potest liberum, ponderis specifici = 1,520 usque ad 1,525.

In vasis epistomiis vitreis clausis *caute* servetur.

Acidum phosphoricum.

R. Acidi nitrici partes duodecim, 12.
Phosphori a Sulphure liberi partem unam, . . 1.
Aquae hydrosulphuratae partes duodecim. . . 12.

Primum acidum nitricum, deinde phosphorus retortae vitreae amplae, cum excipulo leviter conjunctae immittantur et in balneo vaporis leniter calefiant, donec phosphorus omnino solutus sit. Deinde liquor in patinam porcellanicam effundatur et evaporet, donec remaneant partes tres, vel donec vapores nitrici non amplius dignoscantur; tum aqua hydrosulphurata addatur. Liquor per aliquot dies loco stet calido, donec omne acidum arsenicum vel arsenicosum forsan immixtum, in formam sulphureti arsenici conversum secretum sit, quo facto filtretur et evaporet, dum omne gas hydrosulphuratum expulsum fuerit. Liquor deinde **Aqua destillata** diluatur, ut sit ponderis specifici = 1,130, quod respondet 16 partibus acidi phosphorici anhydri in 100 partibus, et filtretur.

Sit coloris expers, ab arsenico, acidis et phosphoroso et nitrico et sulphurico plane liberum.

Acidum succinicum.

Bernsteinsäure.

Acidum succinicum depuratum. Sal Succini depuratum.

Sit paullum subflavum, igne plane avolans, a sale ammoniaci quocunque liberum, in viginti quatuor partibus aquae frigidae et in duabus partibus aquae ebullientis solubile.

Acidum sulphuricum.

Schwefelsäure.

*Acidum sulphuricum rectificatum seu purum.**Acidum seu Oleum Vitrioli rectificatum seu depuratum.*

Sit coloris expers, a plumbo sulphurico, arsenico et acido nitrico liberum, plane avolans. Pondus specificum = 1,840. Continet 80 partes acidi anhydri in 100 partibus.

In vasis epistomiis vitreis clausis caute servetur.

Acidum sulphuricum crudum.

Rohe Schwefelsäure.

Oleum Vitrioli. Vitriolöl.

Pondus specificum sit = 1,830 usque ad 1,833, quod respondet 75 usque ad 76 partibus acidi sulphurici anhydri in 100 partibus, aut 94 usque ad 94,7 partibus in 100 partibus acidi sulphurici ponderis specifici = 1,845.

Si acidum sulphuricum crudum ponderis specifici = 1,845, quod continet 81,7 partes acidi sulphurici anhydri in 100 partibus, praescriptum est, sed emi non potest, acidum sulphuricum venale cum acido

sulphurico fumante ita misceatur, ut pondus praescriptum compleatur.

Caute servetur.

Acidum sulphuricum dilutum.

Spiritus Vitrioli.

R. Acidi sulphurici partem unam, 1.
Aquae destillatae partes quinque. 5.

Acidum sulphuricum caute in aquam infundatur, quam ita, ut vertex oriatur, peragitaveris.

Pondus specificum sit = 1,113 usque ad 1,117.

Acidum tannicum.

Acidum gallo-tannicum. Tanninum.

R. Gallarum subtiliter pulveratarum partes octo, 8.
Aetheris partes duodecim, 12.
Spiritus Vini rectificatissimi, partes tres. . . 3.

Gallis, quas immittas in vas claudendum, infunde aetherem et spiritum vini, qui saepe quassati per biduum ad illas vim habeant, tum defunde. Hanc operationem repete mixturam ex aethere et spiritu vini eadem ratione compositam adhibens. Liqueoribus commixtis et filtratis tertiam Aquae destillatae partem mensura dimensam adde, saepe agita, facta separatione liquorem aquosum sejunge, deinde liquorem aethereum eadem ratione bis tracta. Quo facto solutiones aquosae, si limpidae non sint, filtrentur, in balneo vaporis evaporent; residuum, ut pulvis fiat subtilis, conteratur.

Sit pulvis e subflavo albus, cum aqua solutionem limpidam praebens.

Acidum tartaricum.

Weinsäure.

Sal essentielle Tartari. Weinsteinsäure.

Adhibeantur tantummodo crystalli coloris expertes, aëri expositae non mutabiles, ab acido sulphurico, kali bisulphurico, calcaria et metallis liberae.

In aquae frigidae parte una et dimidia, in aquae fervidae parte una sit solubile.

Adeps suillus.

Schweineschmalz.

Nonnisi bene elotus adhibeatur.

Aether.

Aether.

Aether sulphuricus. Naphtha Vitrioli. Schwefeläther.

Sit limpidus, coloris expers, ab acidis liber et plane avolans, ita ut linteam aethere imbutum exhalatione peracta odorem non spargat.

Pondus specificum ne excedat numerum 0,728.

Loco frigido in vasis non amplis, optime clausis servetur.

Aether aceticus.*Naphtha Aceti.*

R. Natri acetici partes viginti quinque,	25.
Acidi sulphurici crudi ponderis specifici = 1,845 partes viginti,	20.
Spiritus Vini rectificatissimi partes duo- decim.	12.

Natrum aceticum, quum primum calefaciendo ab aqua crystallisationis liberatum est, statim in cucurbitam immittatur, tum spiritus vini cum acido sulphurico mixtus affundatur, quo facto cucurbita confestim accuratissime claudatur epistomio suberino, in quod tubi vitrei bis inflexi altera extremitas inserta sit, quum altera vasis refrigeratorii tubo sit adaptata. Mixtis per noctem sepositis fiat destillatio in balneo aquae, donec aether omnino elicitus fuerit.

Quod destillaverit, si acidum liberum continet, **Kali carbonico soluto** ab acido liberatum, cum aequali pondere **Kali acetici soluti** conquassetur. Aether separatus in apparatu antea descripto super **Calcio chlorato** ab aqua **omnino liberato**, aut super **Kali acetico** in balneo aquae rectificetur.

Sit limpidus, coloris expers, ab acido liber. Cum aequali volumine aquae ubi conquassatur aqua ne amplius quam decima parte augeatur.

Pondus specificum sit = 0,900 usque ad 0,904.

Aloë.

Aloë.

*Aloë Capensis. Kap-Aloë.**Aloës variae species. Asphodeleae Jussieu.*VI. 1. *Linné.*

Massae coloris e subviridi obscure fuscæ, tritæ e subviridi flavæ, fractura conchata, resinose nitentes, ad margines subdiaphanæ, frigore friabiles, calore emollescentes, saporis peramari, quæ solutæ in aqua liquorem turbidum, in spiritu vini limpidum efficiunt.

Alumen.

Alaun.

Adhibeatur alumen sive kali sive ammoniacum continens, sive utrumque mixtum.

Ferri nonnisi minimam partem contineat.

In aquæ frigidæ partibus sedecim ad viginti, in aquæ ebullientis partibus aequalibus plane sit solubile.

Alumen ustum.

Alumen uratur in olla fictili, non vitreata, satis capaci, donec totum in massam levem, spongiosam mutatum fuerit.

Sit plane etsi lente in aqua solubile.

Ammoniacum aceticum solutum.

Liquor Ammoniaci acetici. Liquor Acetatis ammoniaci.

- R.** Ammoniaci caustici soluti partes decem, . . . 10.
 Acidi acetici diluti partes tredecim aut
 quantum sufficit. 13.

Ammoniaco caustico soluto tantum acidi acetici diluti addatur, quantum ad neutralisationem requiritur, deinde tantum Aquae destillatae, ut totum habeat pondus partium triginta.

Sit limpidum, coloris expers, plane volatile et quantum obtineri potest, neutrum.

Continet 15 partes ammoniaci acetici in 100 partibus. Ponderus specificum sit = 1,028 usque ad 1,032.

In vasis bene clausis servetur.

Ammoniacum carbonicum.

Ammonium carbonicum. Alkali volatile. Carbonas ammoniacus. Flüchtiges Laugensalz.

Sit plane volatile, ammoniaci hydrochlorati non nisi minimam partem continens, ab aliis salibus alienis et a metallis liberum.

In vasis optime obturatis servetur.

Ammoniacum carbonicum pyro- oleosum.

Ammonium carbonicum pyro-oleosum.

Sal volatile Cornu Cervi.

- R.** Ammoniaci carbonici triti partes triginta
duas, 32.
Olei animalis aetherei partem unam. 1.

Oleum animale aethereum sensim in ammoniacum carbonicum instilla et conterendo exacte cum eo misce. Pulvis demum flavescit.

In vase vitreo bene clauso servetur.

Ammoniacum causticum solutum.

Liquor Ammoniaci caustici.

Spiritus Salis ammoniaci causticus.

- R.** Calcariae ustae partes tres, 3.
Aquae communis partes decem, 10.
Ammoniaci hydrochlorati pulverati partes
tres, 3.
Aquae destillatae partes quinque ad sex. . 5—6.

Aquae communis partes decem sensim adde calcariae ustae ut primum hydratem, tum pulvem efficiat, cui in cucurbitam immissae ammoniacum hydrochloratum adjice. Cucurbitam obturamento e gummi elastico parato, bis perforato sive epistomio suberino bis perforato adhibita superiore parte sacculi e gummi elastico confecti claude. Alteri obturaeuli foramini securitatis causa tubulus, alteri tubus vitreus bis curvatus, crassus,

non nimis angustus ita adaptetur, ut gas penetrare non possit. Tubi vitrei altera extremitas in vas vitreum aquae partium octo capax et aquae destillatae quinque ad sex partes continens ad fundum usque porrigatur. Leni calore et vas vitreum bene refrigerando fiat extricatio gasis, quod aqua absorbebitur.

Liquor in excipulo collectus cum tanta **Aquae destillatae** copia misceatur, ut pondus specificum sit = 0,960.

Sit limpidum, coloris expers, odoris non empyreumatici, plane volatile, acido nitrico largius justo saturatum argento nitrico addito non nisi paullum turbidum apparens, ab acido carbonico quantum fieri potest liberum et ponderis specifici supra dicti. Continet 10 partes ammoniaci anhydri in 100 partibus.

In vasis epistomiis vitreis clausis servetur.

Ammoniacum cuprico-sulphuricum.

Cuprum sulphurico-ammoniatum. Cuprum ammoniacale.

Sulphas cupricus ammoniacalis.

R. Cupri sulphurici triti partem unam, 1.
 Ammoniaci caustici soluti partes tres, 3.
 Spiritus Vini rectificatissimi partes sex, 6.

Cuprum sulphuricum in vas vitreum immissum et ammoniacum causticum solutum additum vase clauso conquassentur, donec cuprum sulphuricum solutum fuerit.

Liquori per chartam bibulam filtrato affunde spiritum vini et agita.

Praecipitatum crystallinum inde natum, filtro separatum inter chartam bibulam calorem non adhibens sicca.

Solutum in aquae frigidae parte una et dimidia
limpidum sit, majore aquae copia addita turbidum.

In vase bene claudendo **caute** servetur.

Ammoniacum hydrochloratum.

Gereinigter Salmiak.

*Ammoniacum hydrochloratum depuratum. Ammonium
muriaticum depuratum. Sal ammoniacum depuratum.*

*Hydrochloras ammonicus depuratus. Chloretum
Ammonii depuratum.*

Sit coloris et odoris expers, plane volatile, a metallis
et salibus alienis liberum.

In aquae frigidae 2,75 partibus et in aquae ebullientis
partibus aequalibus sit solubile.

Ammoniacum hydrochloratum ferratum.

Ammonium muriaticum ferruginosum seu martiatum.

*Flores Salis ammoniaci martiales. Hydrochloras
ammonicus cum Sesquichloreto Ferri.*

R. Ammoniaci hydrochlorati partes sedecim, . . . 16.

Aquae destillatae partes triginta duas, 32.

Ferri sesquichlorati soluti partes tres. 3.

Ammoniaco hydrochlorato in aqua destillata soluto
adde ferrum sesquichloratum solutum, mixta in vase
porcellanico in balneo vaporis inter assiduam agita-
tionem ad siccum evaporent et in pulverem redigantur.

In aqua plane sit solubile.

Continet 2,5 partes ferri vel 7,4 partes ferri
sesquichlorati in 100 partibus.

In vase bene clauso loco obscuro servetur.

Ammoniacum solutum anisatum.

*Liquor Ammoniaci anisatus. Spiritus Salis ammoniaci
anisatus.*

R. Spiritus Vini rectificatissimi partes triginta
duas, 32.
Olei Anisi partem unam, 1.

Ammoniaci caustici soluti partes octo. 8.

Oleo anisi in spiritu vini soluto adde ammoniacum
causticum solutum.

Sit limpidum et subflavum.

In vasis bene clausis conserva.

Ammoniacum succinicum solutum.

*Liquor Ammoniaci succinici. Liquor Cornu Cervi
succinatus. Liquor Succinatis ammoniaci.*

R. Acidi succinici pulverati partes viginti
quatuor, 24.

Olei Succini rectificati partem unam, 1.

Aquae destillatae partes centum nonaginta
duas, 192.

Ammoniaci carbonici pyro-oleosi partes
viginti quatuor. 24.

Acido succinico pulverato admisce terendo oleum
succini rectificatum, quo facto mixta in aqua destillata

solve et adde ammoniaci carbonici pyro-oleosi quantum supra diximus seu quantum ad neutralisationem requiritur.

Liquorem per viginti quatuor horas sepositum filtra.

Sit limpidum, subfuscum, in aëre calefactum residui nihil relinquens.

Pondus specificum sit = 1,050 usque ad 1,054.

In vasis bene obturatis servandum est.

Aquae destillatae.

Omnes aquae destillatae locis servantur frigidis et ejus olei aetherei, quod in iis solutum requiritur, odorem spargant. Mucilaginosae et coloris non expertes rejiciantur.

Aqua Amygdalarum amararum.

- R.* Seminis Amygdali amari partes sex, 6.
 Aquae fluvialis vel pluvialis partes tri-
 ginta, 30.
 Spiritus Vini rectificatissimi partem unam. . . 1.

Semen amygdali contusum, calorem evitando expressione ab oleo pingui liberetur. Placenta in pulverem redacta cum aqua conteratur. Mixtura spiritu vini antea affuso immittatur in vas destillatorium ita instructum, ut aquae vapores e lebetate vaporario excitati mixturam transeant. Quibus vaporibus tam diu fiat destillatio, donec sex partes destillaverint. 6.

Liquor limpidus vel paullum turbidus acidi hydrocyanati anhydri partem unam contineat in 720 partibus.

In vasis repletis bene obturatis caute servetur.

Si **Aqua Cerasorum amygdalata** praescripta est, **Aquae Amygdalarum amararum** pars una mixta cum **Aquae destillatae** partibus viginti tribus dispensetur.

Aqua Chamomillae

R. **Florum Chamomillae vulgaris** partem unam, . . . 1.
Aquae communis quantum sufficit.
 Destillent partes decem. 10.

Aqua Cinnamomi simplex.

R. **Corticis Cinnamomi Cassiae contusi** partem unam, 1.
Aquae communis quantum sufficit.
 Destillent partes decem. 10.
 Sit turbida, demum fiat limpida.

Aqua Cinnamomi spirituosa.

Aqua Cinnamomi vinosa.

R. **Corticis Cinnamomi Cassiae contusi** partem unam, 1.
Spiritus Vini rectificati partes duas, 2.
Aquae communis quantum sufficit.
 Destillent partes novem. 9.
 Sit turbida, demum fiat limpida.
 In vase bene clauso servetur.

Aqua communis.

Gemeines Wasser. Wasser.

Adhibeatur aqua, quaecunque purissima in promptu est, sive fontana sive fluviatilis sive pluvialis.

Si a sapore malo libera, coloris expers et limpida obtineri non potest, per arenam et carbonem in vicem strata filtretur.

Aqua destillata.

R. Aquae communis partes tres. 3.

Destillent partes duae 2.

rejecta vicesima parte primum prodeunte.

Sit limpida, odoris et saporis expers et plane volatilis.

Aqua Florum Aurantii.*Aqua Florum Naphae.*

Aqua Florum Aurantii triplex venalis diluatur cum duabus partibus Aquae destillatae.

Aqua Foeniculi.

R. Fructuum Foeniculi contusorum partem

unam, 1.

Aquae communis quantum satis.

Destillent partes triginta. 30.

Aqua Menthae piperitae.

- R.* Foliorum Menthae piperitae partem unam, . . . 1.
 Aquae communis quantum sufficit.
 Destillent partes septem. 7.

Aqua Menthae piperitae spirituosa.

Aqua Menthae piperitae vinosa.

- R.* Foliorum Menthae piperitae partem unam, . . . 1.
 Spiritus Vini rectificati partem unam et
 dimidiam, 1½.
 Aquae communis quantum satis.
 Destillent partes sex aquae turbidae. 6.
 In vase bene obturato servetur.

Aqua Plumbi.

Aqua plumbica. Aqua saturnina.

- R.* Aquae destillatae partes quadraginta octo, . . . 48.
 Plumbi hydrico-acetici soluti partem unam. . . 1.
 Misceantur.
 Sit paullum turbida. Ante dispensationem agita.
 Caute serva.

Aqua Rosarum.

- R.** **Florum Rosarum incarnatarum recentium**
 partes duas, 2.
 aut
Natrii chlorati parte una conditorum partes
 tres, 3.
Aquae communis quantum satis.
 Destillent partes decem, quae colentur. 10.

Aqua Rubi Idaei.

- R.** **Placentae Fructuum Rubi Idaei recenter**
 expressae partes nonaginta sex, . . . 96.
Kali carbonici crudi partem unam. 1.
 Placentae fructuum rubi idaei contritae adde kali
 carbonicum et aquae copiam sufficientem.
 Destillent partes sedecim. 16.
 Hujus aquae pars una Aquae destillatae partibus
 septem ad dispensationem diluatur.

Argentum foliatum.

Blattsilber.

Ab aliis metallis, quam maxime liberum sit.

Argentum nitricum cum Kali nitrico.

- R.** **Argenti nitrici partem unam,** 1.
Kali nitrici partes duas. 2.
 Argentum nitricum et kali nitricum mixta atque in
 vase porcellanico liquata in bacillorum formam funde.
 In vase denigrato caute serva.

Argentum nitricum fusum.*Lapis infernalis. Nitras argenticus fusus.*

- R.** Argenti granulati quam purissimi partes
 tres, 3.
 Acidi nitrici partes octo. 8.

Argentum acido nitrico in cucurbita solutum in balneo vaporis ad siccitatem evaporet, residuum in **Aquae destillatae partibus duabus** solutum filtretur. Cujus liquoris trigesima pars **Natro hydrico soluto** praecipitetur, praecipitatum inde ortum bene eluatur ejusque ad reliquum liquorem digerendo sensim addatur tantum, ut portiuncula liquoris exempta et filtrata ammoniaco caustico soluto addita hocce non amplius colore coeruleo tingat. Tum liquor filtretur, ad siccitatem evaporet, residuum in vase porcellanico liquetur et massa liquefacta in modulum lapidis infernalis infundatur.

Sit album aut paullum griseum in aquae frigidae aequali pondere plane, in ammoniaco caustico soluto ita solubile, ut hoc non tingat.

Bacillos in vase denigrato bene obturato **caute** serva.

Argilla.

Thon.

Bolus alba. Weisser Bolus.

Arenam et calcariam carbonicam ne contineat.

Sit coloris albi.

Atropium sulphuricum.

Schwefelsaures Atropin.

Sulphas atropinicus.

Prismata gracilia, tenuia, nitida, in aëre constantia, in aqua et in spiritu vini facile solubilia; pars una in mille aquae partibus soluta saporis est amari, nauseam moventis et pupillam dilatat.

In aëre ignitum residuum ne relinquat.

Cautissime serva.

Auro-Natrium chloratum.*Aurum muriaticum. Aurum muriaticum natronatum.**Chloretum Auri cum Chloreto Natrii.*

R. Auri puri partes tres,	3.
Acidi hydrochlorati partes novem,	9.
Acidi nitrici partes tres,	3.
Aquae destillatae partes viginti quatuor, . . .	24.
Natrii chlorati partes quinque.	5.

Acidum hydrochloratum et acidum nitricum auro affusa calefiant, donec metallum plane solutum fuerit. Liquor in vase porcellanico in balneo vaporis ad syrupi spissioris densitatem evaporet. Quo facto refrigeratus in massam salinam concrescit, quae in aquae destillatae sufficiente quantitate solvatur; soluta filtrentur et his addatur liquor filtratus ex quantitibus et aquae destillatae et natrii chlorati supra dictis paratus. Liquor in balneo vaporis ad siccitatem evaporet; massa residua conteratur.

Sit pulvis flavus, in aëre humescens, in aqua plane solubilis. In vase vitreo bene claudendo **caute** servetur.

Aurum foliatum.

Blattgold.

Ab aliis metallis, quantum fieri potest, liberum sit.

Balsamum Copaivae.

Kopaivabalsam.

Copaiferae variae species.

Caesalpiniaceae *De Candolle. X. 1. L.*

Graveolens, pellucidum, flavescens, paulatim fuscescens, olei pinguis consistentia, sapore subamaro-subacri; caute calefactum ne oleum terebinthinae redoleat, resinam friabilem relinquat.

Balsamum Nucistae.

- R.* Cerae flavae partem unam, 1.
 Olei Provincialis partes duas, 2.
 Olei Nucistae partes sex. 6.

Liquefiant. Massam liquefactam cola, deinde in cistulas papyraceas effusam et refrigeratam disseca.

Sit coloris aurantiaci, odoris aromatici.

Balsamum Peruvianum.

Peru-Balsam.

*Balsamum Indicum nigrum. Schwarzer Indischer Balsam.**Myroxyli variae species. Papilionaceae L. X. 1. L.*

Spissiusculum, non siccescens, e nigro fuscum, in guttis diaphanum, odoris vanillacei.

Ne quo oleo pingui aut aethereo neve alio quocunque balsamo adulteratum sit.

Bismuthum hydrico-nitricum.*Bismuthum nitricum praecipitatum. Magisterium**Bismuthi. Subnitras bismuthicus.*

R. Acidi nitrici puri partes novem, 9.

Bismuthi grosso modo pulverati, ab Arsenico

liberi partes duas. 2.

Acido nitrico in cucurbitam infuso bismuthum sensim adde, postremo vim, quam habet in acidum nitricum calefaciendo auge. Qua languescente solutis tantum **Aquae destillatae** addatur, quantum pondere par sit dimidiae liquoris parti. Quo facto subsidant, defundantur et ad crystallisationem usque evaporent. Crystallorum sedulo contritarum **pars una** misceatur cum **Aquae destillatae partibus quatuor**, mixtura in vas, quod **Aquae destillatae fervidae partes viginti unam** contineat, effusa probe agitetur.

Praecipitatum inde ortum simul atque est refrigeratum, statim filtro separa, ne nimis elue et calorem evitando sicca.

Sit albissimum, ab arsenico liberum.

In vasis bene clausis servetur.

Boletus igniarius.

Feuerschwamm.

Fungus Chirurgorum vel igniarius.

Polyporus fomentarius Fries.

Fungi, Hymenomyces Fries. XXIV. 4. L.

Sit omnino mollis; cave ne kali nitrico sit praegnans.

Boletus Laricis.

Lärchenschwamm.

Agaricum.

Polyporus officinalis Fries.

Fungi, Hymenomyces Fries. XXIV. 4. L.

Frusta levia, friabilia, spongiarum instar fibrata, e subflavo alba, manducata saporis primum dulcis, postea amari, os urentia.

Bulbus Scillae.

Meerzwiebel.

*Radix Scillae seu Squillae.***Urginea Scilla Steinheil.** *Asphodeleae Juss. VI. 1. L.*

Bulbi squamae concisae, siccatae corneae, pellucidae, fragiles, coloris albidi, saporis mucilaginosi et amari nauseam moventis; rejiciantur fuscae, tenaces, humectatae.

Calcaria hypochlorosa.

Chlorkalk.

*Calcaria chlorata. Chloretum Calcariae. Chlorum**Calcariae. Subchloris calcicus.**Unterchlorigsäure Kalkerde.*

Calcariae hypochlorosae partes centum cum aqua tritae et addito liquore acidulato, e ferro-ammoniaci sulphurici partibus centum et decem parato, kali hypermanganicum solutum ne amplius decolorent; praebet igitur calcaria hypochlorosa 10 minimum partes chlori efficaci e 100 partibus.

Si calcaria hypochlorosa soluta requiritur, liquor filtratus tantum dispensetur.

In vasis bene clausis, a luce remotis, loco frigido servetur.

Calcaria soluta.

Kalklösung. Kalkwasser.

Aqua Calcariae. Aqua Calcis.

Calcaria usta cum Aquae communis partibus triginta in olla fictili misceatur; mixtura in vas vitreum,

quod accurate obturaveris, effundatur et liquor ad usum limpidus defundatur. Residuo aquam inter agitationem iterum infundere licet idemque facere licebit, quam diu aquam calcaria saturatam obtinebis.

Limpida et sine sedimento dispensetur.

Calcaria usta.

Gebrannter Kalk.

Calcaria. Calx viva. Oxydum calcicum.

Camphora.

Kampher.

Camphora Japonica vel Chinensis.

Camphora officinarum Nees. Laurineae Juss.

IX. 1. L.

In vasis bene clausis servetur.

Cantharides.

Spanische Fliegen.

Canthariden.

Lytta vesicatoria Fabricius. Insecta, Coleoptera.

Insecta quantum fieri potest integra, vermiculatione non corrosa, omnino exsiccata, in vasis clausis caute servanda.

Caragaheen.*Fucus seu Lichen seu Muscus Caragaheen.**Irländisches Perlmoos.***Sphaerococcus crispus et Sphaer. mamillosus Agardh.****Algae, Florideae Lamouroux. XXIV. 3. L.**

Thallus planus vel canaliculatus, dichotomus, segmentis linearibus vel cuneatis, siccatus cartilagineus, subflavus, cum aqua coctus refrigerando gelatinam praebens.

Carbo pulveratus.*Carbo praeparatus.*

Carbo e lignis omnino in carbones mutatis, aut, si requiritur, e pane paratus, in pulverem subtilissimum redigatur.

Caryophylli.**Gewürznelken.****Caryophyllus aromaticus L. Myrtaceae Juss.****XII. 1. L.**

Alabastri obscure fusci, odore peculiari fragrantissimo, manducati os vehementer urentes, digitis pressi oleum aethereum emittentes.

Castoreum Canadense.

Kanadisches Bibergeil.

*Castoreum Anglicum. Englisches Bibergeil.***Castor Americanus Cuvier. Mammalia, Glires.**

Folliculi Sibiricis similes, membranis exterioribus arete adnatis, haud separabilibus instructi, massa subresinosa, duriore, fractura nitente, odoris debilioris repleti.

Cave ne confundantur cum folliculis factitiis, e resina membranis modo involuta confectis.

Castoreum Sibiricum.

Sibirisches Bibergeil.

*Castoreum Russicum, Europaeum.**Russisches, Europäisches Bibergeil.***Castor Fiber L. Mammalia, Glires.**

Folliculi, saepe duo magis minusve inter se conjuncti, glabri, obovati, obscure fusci, membranis exterioribus duabus crassioribus, facile separabilibus, interioribus duabus tenuioribus, lamellatim cavum castoreo ipso repletum trajicientibus. Hoc massam sistit compactam, recentem e flavo fuscam, paullum unguinosam, siccam fuscam, opacam, friabilem, cum acidis effervescentem, odoris peculiaris gravis.

Non solum ex Sibiria, sed etiam e Polonia, Dania, Germania folliculi adferuntur.

Catechu.

Terra Japonica. Cutsch, Pegu-Catechu.

Acacia Catechu Willdenow. Mimoseae R. Brown.

XVI. 8. L.

Massae durae, obscure fuscae, concolores, nitidae, saporis adstringentis, saepe foliis involutae vel intermixtae.

Rejiciantur cubi pollicares, extus atrofusci, intus pallidiores, opaci, extractum Uncariae Gambir *Roxburgh*, item placentae lenticulares ab altera parte oryzae paleis inspersae, extractum seminis Arecae Catechu **L.**

Ceratum Cetacei.

Emplastrum Spermatis Ceti.

R. Cerae albae,

Cetacei,

Olei Amygdalarum, singulorum partes aequales.

Liquefacta in cistulas papyraceas effundantur; refrigerata dissecentur.

Sit album nec rancidum.

Cetaceum.

Walrath.

Physeter macrocephalus L. Mammalia, Cetacea.

Charta resinosa.*Charta antirrhematica seu antarthritica.*

Charta pice navali tenuissime inducta.

Chinioideum.

Chinioidin.

Sit coloris fusci, saporis valde amari, in aqua ex parte tantum, in spiritu vini rectificatissimo facile, in acidis dilutis plane solubile, in aëre ignitum residui nihil relinquens.

Chinium sulphuricum.

Schwefelsaures Chinin.

Sulphas chinicus.

Crystalli parvae, tenues, coloris expertes, prismaticae, in aquae frigidae partibus fere octingentis, in aquae ebullientis partibus triginta, in spiritus vini rectificatissimi partibus sexaginta, in aethere vero difficillime solubiles, saporis valde amari. In aëre ignitae residui nihil relinquant.

Chloroformium.

Chloroform.

Formylum chloratum.

Sit limpidum, coloris experts, ponderis specifici = 1,492 usque ad 1,496. Conquassatum cum partibus aequa-

libus acidi sulphurici hocce non tingat. Sit ab acido hydrochlorato liberum et plane avolans.

In vasis bene clausis caute servetur.

Chlorum solutum.

Liquor Chlori. Aqua oxymuriatica. Aqua Chlori.

Cucurbita **Mangani hyperoxydati** nativi frustis, quae sint fructuum coryli avellanae magnitudine, impleatur, tum **Acidi hydrochlorati crudi** tantum infundatur, quantum replet dimidiam partem cucurbitae, quae, quo modo in ammoniaco caustico soluto parando diximus, claudatur. Deinde lagenas duas ad dimidiam partem usque **Aqua destillata** impleas. Cucurbita in balneo aquae collocata chlorum in alterius lagenae aquam inducatur. Simul atque tantum chlori erit elicatum, ut hujus lagenae dimidia pars superior gase e subflavo viridi repleta sit, lagena cum altera lagena commutetur. Priore clausa gas cum aqua conquassetur. Quum alterius quoque lagenae dimidia pars superior gase erit repleta, haec iterum cum illa commutetur, eodemque, quo illa modo tractetur. Haec agendi ratio repetatur quam diu gas ab aqua absorbetur. Quod si fieri desierit, liquor in cucurbita relictus effundatur, manganum hyperoxydatum in eadem cucurbita aqua abluatur, quo facto cucurbita mangano repleta ad aliud chlorum solutum parandum uti licet.

Sit limpidum, e subflavo viride et chartam tinctura Laemus imbutam statim decoloret.

Chlori soluti partes centum, quas admiscueris partibus quatuor ferro-ammoniaci sulphurici in aqua soluti kali hypermanganicum solutum ne amplius decolorent. Contineat igitur minimum 0,366 partes chlori in 100 partibus.

A luce arceatur et in lagenis parvis iisque semper plane repletis vitreisque obturamentis clausis servetur.

Cinchonium sulphuricum.

Schwefelsaures Cinchonin.

Sulphas cinchonicus.

Crystalli prismaticae, coloris expertes, in aquae partibus quinquaginta quatuor, in spiritus vini rectificatissimi partibus sex et dimidia solubiles, in aethere non solubiles, saporis valde amari.

In aëre ignitum residui nihil relinquat.

Coffeïnum.

Coffeïn.

Crystalli graciles, flexiles, coloris expertes, sericei nitoris, calore sensim aucto primum liquescentes, vehementius calefactae avolantes, ut residui nihil relinquunt. In aquae frigidae partibus nonaginta tribus, in aqua fervida multo facilius solubiles sint.

Cum acido nitrico conjunctionem efficit in aqua facillime solubilem, quae e soluto acidulo commode in crystallos vertitur.

Sapore amaro.

Collodium.

- R. Gossypii partem unam, 1.**
Acidi nitrici ponderis specifici = 1,420
partes septem, 7.
Acidi sulphurici ponderis specifici = 1,833
partes octo, 8.
aut si Acidum nitricum illius ponderis praesto
non est:
Acidi nitrici ponderis specifici = 1,382
usque ad 1,390 partes octo, 8.
Acidi sulphurici ponderis specifici = 1,833
partes viginti. 20.

Acidum nitricum misceatur cum acido sulphurico, mixta usque ad aëris temperaturam refrigerentur, tum gossypium sic immittatur, ut acido omnino imbuatur; quocum per horas duodecim ad viginti quatuor seponatur. Deinde massam compactam exime, exemptam aqua destillata optime elue, exprime et sicca.

Hujus praeparati pars una cum Aetheris partibus duodeviginti et Spiritus Vini rectificatissimi partibus tribus commixtis conquassetur, deinde subsidat et solutum limpidum a sedimento defundatur.

Sit spissitudinis syrupi; servetur in vasis bene clausis.

Conchae praeparatae.

Conchae aqua communi decoquantur; quo facto scopis setaceis mundatae et bene ablutae siccentur, tum pulveratae laevigentur.

Cortex Cascarillae.

Kaskarille.

Cascarilla. Cortex Eluteriae.

Croton Eluteria, Cascarilla et Sloanei Bennett et Cr. lineare Jacquin. Euphorbiaceae Juss. XXI. 8. L.

Cortex durus, canaliculatus vel involutus, strato suberoso tenui, extus candicante, rimis decussatis sulcato, saepe jam partim delapso, cortice interiore extus pariter rimoso, crassiore, coloris ex rubenti fusci, fractura cornea, manducatus os urens, saporis amari, odoris aromatici. Rejiciantur ramuli intermixti.

Cortex Chinae Calisayae.

Königschina.

Cortex Chinae regius. China regia Calisaya.

Cinchona Calisaya Weddell. Rubiaceae Juss. V. 1. L.

Liber trunci planiusculus, e rufo flavus, extus lacunis superficialibus magnis, leviter conchatis, argute marginalis vel saepe partimque rhytidomatis squamis duris instructus e stratis alternis obscurioribus et pallidioribus formatis, fractura aequaliter brevissime rigideque fibrata, superficie intima laevi, ob cellulas fibrosas exsertas micante.

Praeferatur cortex, quem dicunt Bolivianum, monopolio praeditum. Ne commutetur cum cortice utroque Chinae flavo neve rubiginoso neve Pitoyensi e Nova Granata advectis.

Contineat cortex chinae calisayae basium, quas dicunt, chinae partes minimum $3\frac{1}{2}$ in 100 partibus.

Cortex Chinae fuscus seu officinalis.

Braune oder graue Chinarinde.

China fusca seu grisea. Cortex Peruvianus.

Cinchona micrantha Ruiz et Pavon,
Cinchona macrocalyx et Cinchona Uritusinga Pavon,
Cinchona Condaminea Humboldt et aliae species.

Rubiaceae *Juss. V. 1. L.*

Cortex ramorum lineam dimidiam fere crassus, in frustis convolutis a pennae anserinae ad digiti minoris crassitiam, strato medio circulo resinoso fere nigro, fractura extrorsum laevi, introrsum fibrata.

Praeferantur cortex de Huanoco dictus, coloris cinnamomei, superficie hinc inde alba, rimis longitudinalibus frequentibus, transversis paene nullis, et cortex, quem dicunt, de Loxa, coloris fusci, superficie cinerea, rimis transversis frequentibus, remotiuseulis.

Deterioris conditionis sunt cortices superficie laevissima aut squamoso-rugosa, coloris hepatici aut extus nigricantis, circulo obscuro intracorticali deficiente.

Cortex Cinnamomi Cassiae.

Zimmtkassie.

Cassia cinnamomea.

Cinnamomum Cassia Fr. Nees seu *Cinnamomum aromaticum Chr. Nees. Laurineae Juss. IX. 1. L.*

Cortex interior ramorum convolutus, tenuis, coloris e flavo fusci, fractura subaequabili, sparsim fibrosa, odoris peculiaris suavis, manducatus non mucilaginosus.

Cortex Cinnamomi Zeylanici.

Zimmt.

*Cinnamomum acutum.***Cinnamomum Zeylanicum Breyn. Laurineae Juss.**

IX. 1. L.

Cortex interior ramulorum pluries convolutus, tenuissimus, coloris pallidi ex fusco-rubri, fractura dense fibrosa, odoris fragrantis, peculiaris, grati, saporis dulcis, manducatus urens et paullum tantum adstringens.

Cortex Frangulae.

Faulbaumrinde.

*Cortex Rhamni Frangulae. Cortex Alni nigrae.***Rhamnus Frangula L. Rhamneae R. Brown.**

V. 1. L.

Cortex convolutus, vix ultra quadrantem lineae crassus, extus canus vel e cano fuscus, verrucis parvis, albis, saepissime transverse porrectis obsitus, serius subrimosus, strato suberoso tenuissimo, intus purpureo desquamante obtectus, intus ex fuscescente flavus, superficie intima laevigata, rufa, fractura fibrata, fibris citrinis.

Cortex Fructus Aurantii.

Pomeranzenschale.

*Cortex Pomorum Aurantii. Pericarpium Aurantii.**Citrus vulgaris* *Risso.* *Aurantiaceae* *Juss.***XVIII. L.**

Cortex fructus extus e flavo fuscus, glandulosus, intus spongiosus, albus, saporis amari, odoris suavis.

Ne commutetur cum pericarpio Citri Aurantii *Risso* coloris aurantiaci, odore quoque differente.

A strato interiore albo liberandus est.

Cortex Fructus Citri.

Citronenschale.

Citrus Limonum *Risso.* *Aurantiaceae* *Juss.***XVIII. L.****Cortex Mezerei.**

Seidelbastrinde.

Daphne Mezereum *L.* *Thymelaeae* *Juss.***VIII. 1. L.**

Cortex in fasciis elongatis, tenuibus, strato suberoso fusciscente, facile separabili, libro tenacissimo, flexili, subtiliter fibrato, bombycino, coloris alutacii, peracer.

Corticem *Daphnes Laureolae* *L.*, libro viridi ab illo differentem item licet adhibere.

Cortex Quercus.

Eichenrinde.

Quercus Robur L. et Quercus sessiliflora Martyn.
Cupuliferae Richard. XXI. 8. L.

Cortex trunci junioris vel ramorum ne nimis veterum, extrinsecus fragilis, intrinsecus tenax, fasciatim fibratus, strato suberoso tenuissimo, separabili, coloris e cano argentei, cortice medio fusco, libro fuscescente vel flavescente, striato, postea in fascias tenues, angustas, flexibiles distracto; manducatus adstringens, saporis amari.

Cortex Radicis Granati.

Granatwurzelnrinde.

Punica Granatum L. Myrtaceae Juss. XII. 1. L.

Frusta canaliculata vel convoluta variae magnitudinis, vix ultra lineam crassa, extus verrucoso-exasperata, magis minusve rimosa, subflava, intus e subviridi flava, superficie intima pallide cinnamomea, laevia vel assulis tenuibus e flavescente albis adhaerentibus instructa, fractura aequabili, manducata adstringentia, saporis subamari.

Crocus.

Safran.

Crocus sativus L. Irideae Juss. III. 1. L.

Stigmata siccata, pollicem unum vel unum et dimidium longa, tubulosa, subcanaliculato-complanata, antrorsum sensim incrassata, crenulata, aurantiaca, plerumque stylo

luteo brevissimo insidentia, odoris fragrantis peculiaris, saporis subdulcis.

Cave ab adulterato.

Cuprum aceticum.

Aerugo crystallisata. Flores Viridis aeris. Acetas cupricus cum Aqua.

Essigsaures Kupferoxyd. Krystallisirter Grünspan.

Caute servetur.

Cuprum aluminatum.

Lapis divinus.

<i>R. Cupri sulphurici,</i>	16.
<i>Kali nitrici,</i>	16.
<i>Aluminis, singulorum partes sedecim,</i>	16.
<i>Camphorae tritae partem unam.</i>	1.

Cuprum sulphuricum, kali nitricum et alumen contusa bene miscantur et leni calore in vase cupreo aut porcellanico liquefiant.

Liquefactis et ab igne remotis admisce camphoram, tum effunde.

Massam refrigeratam ex albo subviridem in frustula diffringe.

Caute servetur.

Cuprum sulphuricum.

Schwefelsaures Kupferoxyd.

Cuprum sulphuricum purum. Vitriolum Cupri. Sulphas cupricus cum Aqua purus. Kupfer-Vitriol.

A ferro sulphurico oxydulato et a zinco sulphurico oxydato sit liberum, in aquae frigidae partibus tribus

et dimidia, in aquae ebullientis aequalibus partibus solubile.

Caute servetur.

Decoctum Sarsaparillae compositum fortius.

Loco Decocti Zittmanni fortioris.

R. Radicis Sarsaparillae concisae partes	
centum,	100.
Aquae communis partes duo millia et	
sexcentas,	2600.
Sacchari albissimi pulverati,	6.
Aluminis pulverati, singulorum partes sex,	6.
Fructuum Anisi vulgaris,	4.
Fructuum Foeniculi, singulorum contuso-	
rum partes quatuor,	4.
Foliorum Sennae concisorum partes viginti	
quatuor,	24.
Radicis Glycyrrhizae concisae partes duo-	
decim.	12.

Radix sarsaparillae aqua infusa per horas viginti quatuor digeratur, tum saccharo et alumine additis liquor in vase tecto per horas tres in balneo vaporis saepe agitando calefiat. Sub finem coctionis fructus et anisi et foeniculi et folia sennae et radicem glycyrrhizae adde, cola et residuum exprime.

Liquor hoc modo paratus per aliquod tempus seponatur, deinde defundatur; sit partium duorum millium quingentarum.

Decoctum Sarsaparillae compositum mitius.

Loco Decocti Zittmanni mitioris.

R. Radicis Sarsaparillae concisae partes	
quingenta,	50.
Aquae communis partes duo millia et	
sexcentas,	2600.
Corticis Fructus Citri ,	3.
Corticis Cinnamomi Cassiae ,	3.
Fructuum Cardamomi minorum ,	3.
Radicis Glycyrrhizae , singulorum conci-	
sorum et contusorum partes tres.	3.

Radix sarsaparillae cum speciebus ex decocto fortiore residuis mixta aqua infusa per horas tres in balneo vaporis saepius agitando in vase tecto calefiat. Sub finem coctionis corticem et fructus citri et cinnamomi cassiae, fructus cardamomi minores et radicem glycyrrhizae adde, cola et exprime.

Liquor hoc modo paratus aliquamdiu seponatur, deinde defundatur; sit partium duorum millium quingentarum.

Decoctum Sarsaparillae concentratum.

R. Radicis Sarsaparillae concisae partes viginti,	20.
Aquae communis partes octoginta,	80.
Aquae communis partes sexaginta,	60.
Spiritus Vini rectificati partem unam,	1.

Radici sarsaparillae primam aquae copiam infunde, quacum per horas sex in balneo vaporis seponas, tum defunde; residuum cum altera aquae copia eodem modo tractatum fortiter exprime. Liquores commixti subsidant et antea filtrati in balneo vaporis ad partes novem evaporent. Refrigeratis spiritum vini adde.

Sit coloris e fusco nigri et paullum turbidum.

Elaeosacchara.

R. Sacchari albissimi pulverati partes triginta, . 30.
 Olei aetherei cujuslibet partem unam. 1.
 Misceantur.

Electuarium e Senna.

Electuarium lenitivum.

R. Foliorum Sennae pulveratorum partes novem, 9. 60
 Fructuum Coriandri pulveratorum partem
 unam, 1. 67
 Syrupi simplicis partes quadraginta octo, . . 48. 320
 Pulpae Tamarindorum depuratae partes
 sedecim. 16. 1062

Foliis sennae et fructibus coriandri mixtis adde syrupum et pulpam tamarindorum. Leni calore in balneo vaporis paretur ex iis electuarium spissum, e viridi fuscum. Servetur loco frigido et sicco, ne corrumpatur.

Elixir Aurantiorum compositum.*Loco Elixirii visceralis Hoffmanni.*

- R.** Corticis Fructus Aurantii a parenchymate
interno albo mundati et concisi
partes sex, 6.
Corticis Cinnamomi Cassiae contusi partes duas, 2.
Kali carbonici puri partem unam, 1.
Vini Xerensis partes quadraginta octo, 48.
Extracti Gentianae, 1.
Extracti Absinthii, 1.
Extracti Trifolii, 1.
Extracti Cascarillae, singulorum partem unam. 1.

Corticem fructus aurantii, corticem cinnamomi cas-
siae et kali carbonicum infuso vino macera per dies
octo, tum exprime; in tinctura extracta supra dicta solve.

Postquam subsederint, filtra.

Sit limpidum, coloris fusci, odoris peculiaris aromatici,
saporis amari.

In vasis bene clausis servetur.

Elixir Proprietatis Paracelsi.

- R.** Aloës, 2.
Gummi-resinae Myrrhae, singularum grosso
modo pulveratarum partes duas, 2.
Croci partem unam, 1.
Spiritus Vini rectificatissimi partes viginti
quatuor, 24.
Acidi sulphurici diluti partes duas. 2.

Aloae, gummi-resinae myrrhae et croco pulveratis
infunde spiritum vini et acidum sulphuricum, macera
per dies octo, deinde filtra.

Sit coloris e rubro fuscı obscurioris et limpidum.

Emplastrum adhaesivum.

- R.* Emplastri Plumbi simplicis partes quatuor, . . 4.
Resinae Pini Burgundicae partem unam. 1.

Liquefacta calefiant, donec spuma plane consumpta
massa olei instar tranquille fluat et colore obscure
fusco imbuta appareat.

Sit nitens; vetustum recenti praeferendum.

Emplastrum adhaesivum Anglicum.

- R.* Gelatinae partes decem, 10.
Spiritus Vini rectificatissimi partes qua-
draginta, 40.
Syrupi simplicis partem unam. 1.

Gelatina in tanta Aquae copia in balneo vaporis
solvatur, ut soluta efficiant partes centum viginti; hujus
liquoris adhuc calidi partibus sexaginta penicillo
saepius inducatur tela bombycina, Taffent dicta, satis
expansa, quae, triginta grammatis Gelatinae adhibitis,
latitudinem pollicum sedecim, longitudinem pollicum
quadraginta, superficiem igitur pollicum quadratorum
sexcentorum quadraginta habeat. Quod inductum fuerit
siccetur.

Gelatinae solutae partibus sexaginta residuae paulatim spiritus vini rectificatissimus et syrupus addantur, quibus admixtis tela bombycina eodem modo illinatur.

Tandem telae dorsum **Tincturae Benzoës** quantitate sufficiente inducatur et bene siccetur.

Madefactum cuti tenaciter adhaereat.

Loco sicco servetur.

Emplastrum Ammoniaci.

R. Cerae flavae,	4.
Resinae Pini Burgundicae, singularum	
partes quatuor,	4.
Gummi-resinae Ammoniaci depuratae	
partes sex,	6.
Gummi-resinae Galbani depuratae partes	
duas,	2.
Terebinthinae partes quatuor.	4.

Cerae et resinae pini burgundicae liquefactis, deinde per linteum colatis et semirefrigeratis gummi-resinae et ammoniacum et galbanum, in terebinthina in balneo vaporis jam antea solutae addantur.

In bacillos convolvatur.

Sit subviride.

Emplastrum Cantharidum ordinarium.

Emplastrum vesicatorium ordinarium.

- R.** Cantharidum grosso modo pulveratarum
partes duas, 2.
Olei Olivarum communis partem unam, . . . 1.
Cerae flavae partes quatuor, 4.
Terebinthinae partem unam. 1.

Cantharides cum oleo olivarum mixtae per aliquot horas in balneo vaporis seponantur, in quo additis et cera flava et terebinthina cuncta liquefiant; refrigerata in bacillos convolvantur.

Sit emplastrum tactu pingue, molle, particulis viridibus nitentibus aequabiliter dispersis.

Loco sicco servetur.

Emplastrum Cantharidum perpetuum.

Emplastrum vesicatorium perpetuum.

- R.** Terebinthinae, 6.
Resinae Mastiches pulveratae, singularum
partes sex, 6.
Cantharidum subtiliter pulveratarum partes
duas, 2.
Euphorbii subtiliter pulverati partem unam. . . 1.

Terebinthinae et resinae mastichae leni calore liquatis admisce cantharides et euphorbium.

Sit emplastrum e subviridi nigrum, durum, fragile.

Emplastrum Cerussae.

Emplastrum Plumbi hydrico-carbonici. Emplastrum album coctum.

R. Plumbi oxydati subtilissime pulverati	
partem unam,	1.
Olei Olivarum communis partes quatuor	
et dimidiam,	4½.
Plumbi hydrico-carbonici subtiliter con-	
triti partes septem.	7.

Plumbum oxydatum cum oleo olivarum coquatur sub agitatione continuata, instillando sensim et caute modicam **Aquae communis calidae** copiam, ne humor deficiat. Plumbo oxydato soluto plumbum hydrico-carbonicum addatur.

Coque iterum continuo agitando et quum ad 125° C. pervenerint, adde, si opus fuerit, in intervallis **Aquam communem calidam**, donec fiat emplastrum, quod refrigeratum in bacillos convolvatur.

Recens paratum sit album, tempore flavescens; plumbum hydrico-carbonicum plane subactum sit.

Emplastrum de Galbano crocatum.

R. Emplastri Plumbi simplicis partes viginti	
quatuor,	24.
Cerae flavae partes octo,	8.
Gummi-resinae Galbani partes viginti	
quatuor,	24.
Terebinthinae partes quatuor,	4.
Croci subtiliter pulverati partes tres.	3.

Emplastrum plumbi et cera flava liquefiant et mixta semirefrigerentur, deinde gummi-resina galbanum in terebinthina in balneo vaporis soluta massae semirefrigeratae addatur, denique crocus, antea cum tanta **Spiritus Vini rectificatissimi** copia, ut pulvem efficiat, contritus admisceatur.

Refrigeratum in bacillos convolvatur.

Sit coloris e subflavo fuscii.

Emplastrum Hydrargyri.

Emplastrum mercuriale.

R. Hydrargyri depurati partes octo,	8.
Terebinthinae partes quatuor,	4.
Emplastri Plumbi simplicis partes viginti quatuor,	24.
Cerae flavae partes sex.	6.

Hydrargyrum cum terebinthina addita **Olei Terebinthinae** aliqua parte exactissime conteratur, deinde emplastrum plumbi cum cera liquatum sub perpetua agitatione sensim addatur.

Emplastrum refrigeratum in bacillos convolvatur.

Sit cinereum, oculo non armato globuli hydrargyri conspicui sint nulli.

Emplastrum Mezerei cantharidatum.*Loco Emplastri Drouotti.*

- R.** Cantharidum pulveratarum partes sex, 6.
 Corticis Mezerei concisi partes duas, 2.
 Aetheris acetici partes sedecim, 16.
 Resinae Mastiches partem unam. 1.

Cantharidibus cum cortice mezerei in cucurbitam immissis affunde aetherem, macera per aliquot dies saepius agitando, tum filtra, quo facto resinam mastichen in liquore solve, quem penicillo **Emplastro adhaesivo Anglico** ita illinas, ut triginta cantharidum grammatis adhibitis tela pollices sedecim lata et viginti septem longa i. e. superficies pollicum quadratorum quadringentorum triginta duorum inducatur.

Emplastrum Plumbi compositum.

Emplastrum Lithargyri compositum. Emplastrum Diachylon compositum.

- R.** Emplastri Plumbi simplicis partes viginti
 quatuor, 24.
 Cerae flavae partes tres, 3.
 Gummi-resinae Ammoniaci depuratae, 2.
 Gummi-resinae Galbani depuratae, 2.
 Terebinthinae, singularum partes duas. 2.

Emplastro plumbi et cerae liquatis adde gummi-resinas et galbanum et ammoniacum antea in terebinthina in balneo vaporis solutas.

Refrigeratum in bacillos convolvatur.

Sit emplastrum e fusco flavum, tenax.

Emplastrum Plumbi simplex.

*Emplastrum Lithargyri simplex. Emplastrum
Diachylon simplex.*

- R.** Plumbi oxydati subtilissime pulverati et
calefaciendo ab Acido carbonico
liberati partes quinque, 5.
Olei Olivarum communis partes novem. 9.

Coque moderato igne, spathula semper agitando et
pauillum Aquae communis calidae subinde instillando,
donec fiat emplastrum, quod refrigeratum in bacillos
convolvatur.

Sit album, tenax, non unguinosum, plumbi oxydati
non soluti nihil continens.

Emplastrum saponatum.

- R.** Emplastri Plumbi simplicis partes duodecim, 12.
Cerae flavae partes duas, 2.
Saponis Hispanici pulverati partem unam. 1.

Emplastro plumbi ceraeque in balneo vaporis liquatis
sub perpetua agitatione sapo hispanicus addatur.

Emplastrum refrigeratum in bacillos convolvatur.

Sit tenax, albidum non lubricum.

Euphorbium.**Euphorbium.**

Euphorbia officinarum L. et aliae affines species.

Euphorbiaceae Juss. XXI. 1. (XI. 3.) L.

Frustula pisi magnitudine usque ad fructus coryli avellanae, multiformia, saepe perforata, sordide subflava, opaca, frigore friabilia, magnae acritudinis, pulvere sternutamentum vehementissimum excitante.

A ramulorum partibus saepe admixtis liberatum caute servetur.

Extracta.

Ad extracta paranda aqua calcariae carbonicae quam minimam copiam continens adhibeatur.

Evaporent extracta sub perpetua agitatione in balneo vaporis, in quo aetherem et spiritum antea destillavisse licet.

Balneum vaporis ita sit instructum, ut liquores, qui in eo evaporent, aquae ebullientis calorem aequare non possint.

Extracta quod ad spissitudinem pertinet, in tribus gradibus paranda, haec sunt:

1. tenuiora, quae mellis recentis sunt densitate,
2. spissiora, quae refrigerata nequeunt effundi, sed spathula in fila distrahi possunt,

3. sicca, quae possunt conteri; parentur ita ut extracta ad spissiorum densitatem evaporent, deinde massae e vasis exemptae leni calore siccatae pulverentur.

Extractorum spissiorum narcoticorum copiam parvam cum **Radice Glycyrrhizae** pulverata mixtam ad pulveres mixtos parandos praesto esse licet. Qui ut conficiantur,

Extracti partes quatuor 4.

et

Radicis Glycyrrhizae subtiliter pulveratae

partes tres 3.

in patina porcellanica calefacta misceantur et temperatura 40 ad 50° C. siccentur, donec pondus non amplius diminuatur. Massa sicca adhuc calida conteratur eique radicis glycyrrhizae subtiliter pulveratae tantum addatur, ut extracti adhibiti copia duplicata sit. Hujus pulveris pensetur copia duplo major, quam quae extractorum ordinariorum a medico praescripta fuerit.

Extracta spissiora in vasis porcellanicis bene tectis, tenuiora et sicca, nec minus pulveres narcoticorum in vasis vitreis, obturamentis suberinis clausis, omnia vero extracta loco frigido et sicco servantur.

Habeant odorem et saporem plantarum, e quibus parata sunt.

Extracta, quae soluta liquorem limpidum non praebent, quum limpidum esse jussum sit, in aqua iterum solvantur, soluta filtrentur et denuo evaporent.

Extractum Absinthii.

R. Herbae Absinthii partes quatuor. 4.

Herbae Absinthii minutim concisae et in vas idoneum immissae tantum **Aquae ebullientis** affundatur, ut puls efficiatur, quae per viginti quatuor horas loco frigido seponatur, interdum agitetur; tum liquor exprimatur. Residuo iterum **Aquae ebullientis** minorem copiam, quam antea affunde, ut iterum pultem efficias, quam duodecim horis post exprimas. Liquores obtenti defundantur, colentur et ad **duodecim partes** usque evaporent. Quo facto aliquamdiu sepositi et iterum defusi ad **extracti spissioris** densitatem evaporent.

Sit e fusco nigrum, in aqua colore fusco limpide solvatur.

Extractum Aconiti.

R. Tuberum Aconiti grosso modo pulveratorum partes duas, 2.

Spiritus Vini rectificati partes quatuor, 4.

Spiritus Vini rectificati partes tres. 3.

Tuberibus aconiti affunde spiritus vini priorem copiam, macera per dies octo saepius conquassando in vase clauso, tum liquorem exprime. Residuum affusa altera spiritus vini copia eadem ratione atque antea tracta. E tincturis et mixtis et filtratis leni calore **extractum spissius** paretur.

Sit coloris e flavo fusci, in aqua colore e flavo fusco turbide solubile.

Caute servetur.

Extractum Aloës.

R. Aloës pulveratae partem unam, 1.

Aquae destillatae partes quatuor. 4.

Aquam destillatam affunde aloae pulveratae et mixturam per horas quadraginta octo saepius agitando macera. Liquor subsidat, deinde colatus evaporet et in **extractum siccum** redigatur.

Sit pulvis e flavo fuscus, in aqua turbide solvatur.

Extractum Belladonnae.

R. Foliorum et Ramulorum recentium Belladonnae florecentis partes viginti, . . 20.

Aquae communis partes tres, 3.

Spiritus Vini rectificatissimi partes quatuor, . 4.

Spiritus Vini rectificati partem unam. 1.

Folia et ramuli belladonnae in mortario lapideo contusa fortiter exprimantur, quod aqua affusa iterum fiat. Liquores commixti colentur et in balneo vaporis

ad quatuor partes usque evaporent. Quo facto spiritu vini rectificatissimo admixto per horas viginti quatuor seponantur et interdum conquassentur; deinde per linteum colentur. Residuum vehementer expressum cum spiritu vini rectificato conteratur ac denuo exprimatur. Liquores obtenti misceantur, filtrentur et ad extracti spissioris densitatem evaporent.

Sit obscure fuscum, in aqua colore fusco turbide solvatur.

Caute servetur.

Extractum Cardui benedicti.

Paretur e **Foliis Cardui benedicti** eodem modo quo extractum **Absinthii**.

Sit coloris e fusco subviridis, in aqua eodem colore solubile.

Extractum Cascarillae.

- R.** **Corticis Cascarillae** grosso modo pulverati
 partem unam, 1.
Aquae communis ebullientis partes quatuor, . 4.
Aquae communis ebullientis partes tres. . . . 3.

Corticis cascarillae infunde aquae copiam priorem, stent per viginti quatuor horas, tum exprime. Residuo affunde alteram aquae copiam, macera et fac ut antea.

Liquores ita parati commisceantur, subsidant, defundantur et in vase porcellanico ad spissioris extracti densitatem evaporent.

Sit obscure fuscum, in aqua turbide solvatur.

Extractum Chelidonii.

Paretur ex **Herba Chelidonii** florescente recenti uti extractum **Belladonnae**.

Sit obscure fuscum, in aqua colore fusco turbide solvatur.

Extractum Chinae fuscae.

Paretur e **Cortice Chinae fusco** eodem modo quo extractum **Cascarillae**, nisi quod ad extractum siccum redigatur.

Sit pulvis fuscus, in aqua colore e subfusco albo turbide solubilis.

Extractum Colocynthis.

- R.** **Fructus Colocynthis** a seminibus liberati
 et grosso modo concisi partes duas, . . . 2.
Spiritus Vini rectificati partes duodecim, . . . 12.
Spiritus Vini rectificati, 5.
Aquae communis, singulorum partes quinque. 5.

Fructui colocynthis affunde spiritus vini copiam priorem, digere loco tepido per aliquot dies, interdum

agitando, tum vehementer exprime. Residuo affunde spiritus vini alteram copiam et aquam, digere saepe agitando per viginti quatuor horas et exprime.

Liquores obtenti et commixti defundantur, colentur; quo facto **extractum siccum** inde paretur.

Sit pulvis e flavo fuscus, in aqua turbide solvatur.

Caute servetur.

Extractum Colombo.

- R. Radicis Colombo** grosso modo pulveratae
 partem unam, 1.
Spiritus Vini rectificati partes duas, 2.
Spiritus Vini rectificati, 1.
Aquae communis, singulorum partem unam. . 1.

Radici colombo priorem spiritus vini copiam affunde, digere loco calido per aliquot dies interdum conquassando, tum fortiter exprime.

Residuo spiritus vini alteram copiam et aquam affunde, digere interdum conquassando per viginti quatuor horas et exprime.

Liquores obtenti et commixti defundantur, colentur et evaporent; tum **extractum siccum** ex iis paretur.

Sit pulvis e flavo fuscus, in aqua turbide solubilis.

Extractum Digitalis.

Paretur e **Foliis et Ramulis Digitalis** florecentis recentibus uti extractum **Belladonnae**.

Sit obscure fuscum, in aqua colore e fusco flavo, paullum turbide solvatur.

Caute servetur.

Extractum Dulcamarae.

Paretur e **Stipitibus Dulcamarae** uti extractum **Ab-sinthii**.

Sit coloris e fusco nigri, in aqua colore fusco limpide solubile.

Extractum Ferri pomatum.

R. Pomorum acidorum, bene contritorum
partes quadraginta octo, 48.

Ferri pulverati partem unam. 1.

Pomis in pulvem redactis admisceantur stramenta concisa, tum exprimantur; liquor subsidat et coletur; deinde in balneo vaporis cum ferri pulverati copia praescripta vel tanta, ut parva ejus pars non soluta remaneat, tam diu calefiat, quam diu ferrum solvatur. Liquori refrigerato **Aquae** addatur tantum, ut **quadraginta octo partes** efficiantur; quo facto filtretur et ad extracti **spissioris densitatem** evaporet.

Sit colore e viridi nigro, in aqua fere limpide solvatur.

Pro acidi copia in pomis ipsis contenta et ea, quae fermentatione orta erit, extractum ferri pomatum continet 7 usque ad 8 partes ferri in 100 partibus, non nunquam vero copiam multo minorem.

Extractum Filicis aethereum.

- R.** Rhizomatis Filicis recens siccati, pulverati,
 partem unam, 1.
 Aetheris partes tres, 3.
 Aetheris partes duas. 2.

Rhizomati filicis infunde aetheris copiam priorem, in vase clauso interdum agitando macera per dies tres. Liquore defuso residuum exprime, aetheris alteram copiam ei infunde et fac ut antea. Liquores obtenti commisceantur, defundantur, filtrentur et destillatione aetheris ad **quartam partem** usque diminuti ad **extracti tenuioris** spissitudinem evaporent.

Sit coloris subviridis, in aqua non solubile.

In vasis bene clausis servetur.

Extractum Gentianae.

Paretur e **Radice Gentianae** uti extractum **Absinthii** nisi quod aquae ebullientis loco aqua frigida adhibeatur.

Sit coloris fusci, in aqua colore fusco limpide solubile.

Extractum Glycyrrhizae crudum.

Roher Lakritzensaft.

Succus Glycyrrhizae crudus. Succus Liquiritiae crudus.

Extractum compactum, durum, in cylindri formam redactum, nigrum, fractura nitens; saepissime foliis lauri involutum, saporis peculiaris dulcis, in aqua relictis heterogeneis solubile.

Extractum Glycyrrhizae depuratum.

Succus Glycyrrhizae depuratus. Succus Liquiritiae depuratus.

Extractum Glycyrrhizae crudum in dolio extractorio stratis altero alteri impositis, stramine interjecto maceretur per horas viginti quatuor cum **Aquae communis frigidae** ea quantitate, ut obtegatur. Deinde liquore per strophingem emisso maceratio eodem modo, quoties opus erit cum nova quantitate aquae reïteretur. Ex his liquoribus perfecte limpidis **extractum siccum** paretur.

Sit pulvis fuscus, in aëre facile humescens, a cupro liber.

Extractum Gratiolae.

Paretur ex **Herba Gratiolae** recenti eodem modo, quo extractum **Belladonnae**.

Sit obscure fuscum, in aqua colore fusco turbide solvatur.

Caute servetur.

Extractum Hellebori.

Eodem modo, quo ex **Radice Colombo** paretur extractum ex **Radice Hellebori viridis** praeterquam quod ad **extracti spissioris** densitatem evaporet.

Sit intense fuscum, in aqua turbide solubile.

Extractum Hyoscyami.

E Foliis et Ramulis recentibus Herbae Hyoscyami
florescentis paretur extractum uti extractum Bella-
donnae.

Sit coloris obscure fusci, subviridis, in aqua colore
fusco turbide solubile.

Caute servetur.

Extractum Ipecacuanhae.

Emetinum coloratum.

- R.** Radicis Ipecacuanhae grosso modo pul-
veratae partem unam, 1.
Spiritus Vini rectificatissimi partes tres, . . . 3.
Spiritus Vini rectificatissimi partes duas, . . . 2.
Aqua destillatae partes quatuor. 4.

Radici ipecacuanhae grosso modo pulveratae infunde
spiritus vini copiam priorem, macera per aliquot dies,
tum residuum exprime. Cui affunde spiritus vini copiam
alteram et fac ut antea. Liquores commixti ad densitatem
extracti spissioris evaporent, ex quo in aqua destillata
soluto, tum filtrato extractum siccum paretur.

Sit pulvis luteus, in aqua limpide solvatur.

Caute serva.

Extractum Juniperi.

Succus Juniperi inspissatus. Roob Juniperi.

Fructibus Juniperi recentibus contusis affunde Aquae communis fervidae quadruplum et post refrigerationem modice exprime. Liquor subsidat, coletur et ad extracti tenuioris densitatem evaporet.

Sit fuscum, in aqua turbide solubile.

Extractum Ligni Quassiae.

Paretur e Ligno Quassiae uti extractum Cascarillae. Sit coloris fusci, crystallulis saepe immixtis, in aqua turbide colore fusco solvatur.

Extractum Mezerei spirituosum.

Extractum Mezerei aethereum.

R. Corticis Mezerei minutim concisi partem unam, 1.
Spiritus Vini rectificatissimi partes quatuor, . 4.
Spiritus Vini rectificatissimi partes tres. . . . 3.

Corticem mezerei affusis spiritus vini partibus quatuor, digere per aliquot dies interdum agitando, tum fortiter, exprime.

Residuo affusa spiritus vini copia altera operationem repete.

Liquores commixti et filtrati ad extracti tenuioris densitatem evaporent.

Sit subviride, in aqua non solubile.

Caute servetur.

Extractum Opii.

- R.** Opii pulverati partes quatuor, 4.
 Aquae destillatae partes sedecim, 16.
 Aquae destillatae partes duodecim. 12.

Opio infunde aquae destillatae priorem copiam, per viginti quatuor horas saepe agitando macera, tum exprime et cola.

Residuo infunde aquae destillatae alteram copiam, macera per viginti quatuor horas, exprime et cola.

Liquores subsidant, filtrentur et in **extractum siccum** redigantur.

Sit pulvis e rubro fuscus, in aqua turbide solvatur.

Caute serva.

Extractum Ratanhae.

- R.** Radicis Ratanhae grosso modo pulveratae
 partem unam, 1.
 Aquae communis partes quatuor, 4.
 Aquae communis partes tres. 3.

Radici ratanhae infunde aquae priorem copiam, infusum per viginti quatuor horas sepone, saepe agita, tum exprime.

Residuo infunde aquae copiam alteram, sepone iterum per viginti quatuor horas et exprime.

Liquores commixti subsidant, defundantur, in vase porcellanico evaporent et in **extractum siccum** redigantur.

Sit pulvis splendens, e nigro rufus, in aqua turbide solubilis.

Extractum Rhei.

E Radice Rhei eodem modo quo extractum Ratanhae paretur.

Sit pulvis e fusco niger, in aqua colore e rufo fusco turbide solvatur.

Extractum Rhei compositum.

Loco Extracti catholici et punchymagogi.

R. Extracti Rhei partes tres,	3.
Extracti Aloës partem unam,	1.
Aquae destillatae partes quatuor,	4.
Saponis jalapini partem unam,	1.
Spiritus Vini rectificati partes quatuor.	4.

Extractis et rhei et aloës in aqua destillata leni calore emollitis adde saponem jalapinum in spiritu vini rectificato solutum. Mixta evaporent et in **extractum siccum** redigantur.

Sit pulvis coloris e nigricante fusci, in aqua colore e fusco flavo turbide solubilis.

Extractum Sambuci.

Succus Sambuci inspissatus. Roob Sambuci.

Fructus Sambuci maturi recentes in lebetæ stanneo balneo vaporis exposito continuo agitando calefiant,

donec dirumpantur, tunc exprimantur. Succus expressus
subsidat, deinde colatus ad **extracti spissioris** densitatem
evaporet. Quo facto succi inspissati adhuc calentis
partibus duodecim, 12.
admisce

Sacchari albissimi pulverati partem unam. . . 1.

Sit coloris e violaceo fusci, saporis e dulci aciduli,
in aqua paullum modo turbide solvatur.

Extractum Scillae.

Paretur e **Bulbo Scillae** uti extractum **Ratanhae**.

Sit pulvis subflavus, in aqua paullum turbide
solubilis.

Extractum Seminis Strychni aquosum.

Extractum Nucum vomicarum aquosum.

R. Seminis Strychni grosso modo pulverati
partem unam, 1.

Aquae ebullientis partes quatuor, 4.

Aquae ebullientis partes tres. 3.

Semini strychni affunde aquae ebullientis copiam
priorem, mixta per viginti quatuor horas sepone,
interdum agita, tum exprime.

Residuo affunde aquae ebullientis alteram copiam
et fac ut antea.

Liquores commixtos subsidendo et defundendo limpidos factos in **extractum siccum** redige.

Sit pulvis e flavo fuscus, in aqua colore e subviridi albo turbide solubilis.

Caute conserva.

Extractum Seminis Strychni spirituosum.

Extractum Nucum vomicarum spirituosum.

- R.** Seminis Strychni grosso modo pulverati
partes duas, 2.
Spiritus Vini rectificati partes quatuor, 4.
Spiritus Vini rectificati partes tres. 3.

Semini strychni affunde spiritus vini priorem copiam, digere per quadraginta octo horas, vas subinde conquassando, tum decantato liquore residuum bene exprime. Huic affunde spiritus vini alteram copiam et fac ut antea.

E tincturis mixtis et filtratis paretur **extractum siccum**.

Sit pulvis fuscus, in aqua turbide solubilis, sapore peramaro.

Caute conserva.

Extractum Senegae.

Paretur e **Radice Senegae** uti extractum **Colombo**.
Sit pulvis e flavo fuscus, in aqua turbide solubilis.

Extractum Taraxaci.

Paretur e **Radice Taraxaci** recenti cum **Herba** concisa uti extractum **Absinthii** praeterquam quod liquores extractione obtenti et colati non ad duodecim sed ad tres partes usque evaporent.

Sit e nigro fuscum, in aqua paene limpide solvatur.

Extractum Trifolii.

Paretur e **Foliis Trifolii fibrini** uti extractum **Absinthii**.

Sit coloris e fusco nigri, in aqua colore fusco limpide solvatur.

Fel Tauri.

Ochsengalle.

Fel Tauri depuratum siccum.

R. Fellis Tauri recentis,

Spiritus Vini rectificatissimi, singulorum partes aequales.

Misceantur exacte; mixta aliquamdiu seposita filtrentur; quo facto ex liquore spiritus vini in balneo vaporis destillet.

Residuo saepius agitando **Carbonis animalis humidi**, antea **Acido hydrochlorato** depurati, sensim tantum addatur, ut liquoris portiuncula exenta et filtrata coloris sit subflavi, tum filtretur et liquor in extractum siccum redigatur.

Sit pulvis e subflavo albus, eodem colore in aqua et spiritu vini rectificatissimo limpide solubilis, facile humescens, ignitus residuum relinquens exiguum album, quod reactionem alkalinae praebet.

Fellis Tauri recentis partes 100 Fellis depurati sicci 7 fere partes praebent.

In vasis bene clausis servetur.

Ferro-Kali tartaricum.

Globuli Tartari ferruginosi seu martiati pulverati.

R. Ferri limati partem unam, 1.

Tartari crudi pulverati partes quatuor. 4.

Mixta in vase figulino Aqua communi addita in pulvem redige, quam saepius agitando et aquae quantum evaporaverit, addendo tam diu digere, donec massa fiat homogena nigra et particula ejus exenta in aqua maxima ex parte soluta hanc aquam e viridi nigram reddat. Tum massa loco tepido siccata pulveretur.

Sit pulvis crassus e griseo subviridis.

Ferrum aceticum solutum.

Liquor Ferri acetici.

R. Ferri sulphurici puri partes quadraginta, . . . 40.

Acidi acetici diluti partes sexaginta quatuor. 64.

Ferrum sulphuricum in oxydum redigatur, tum ferrum hydricum Ammoniaci caustico soluto praecipitetur quo

modo ad ferrum hydricum parandum praescriptum est; praecipitatum linteo immissum et Aqua destillata perbene elotum una cum linteo charta bibula involutum exprimatur. Haec operatio tam diu repetatur, donec ferri hydrici pondus sit **partium triginta fere duarum**. Deinde ferro hydrico in lagenam immisso infundatur acidum aceticum dilutum et conquassetur, donec ferri hydrici pars paene nulla non soluta remaneat. Quo facto liquor per lintheum coletur et hoc ipsum ea aquae destillatae copia eluatur, ut liquor sit **partium centum**.

Sit coloris e rubro fusci, ponderis specifici = 1,134 usque ad 1,138, ferri partes 8 continens in 100 partibus.

In vase bene clauso servetur.

Ferrum chloratum solutum.

Liquor Ferri muriatici oxydulati. Liquor Chloreti ferrosi.

R. Ferri in filis partes centum decem, 110.

Acidi hydrochlorati partes quingentas viginti, 520.

Acidi hydrochlorati partem unam. 1.

Acidi hydrochlorati partibus quingentis viginti in cucurbitam satis amplam infusis sensim immitte ferrum. Quum gasis evolutio fere cessaverit, cucurbita per aliquot horas stet in balneo vaporis, tum liquor a ferro non soluto filtratione accelerata separetur et acidi

hydrochlorati parte una addita tantum **Aquae** liquori admisceatur, ut pondus par sit 1000 partibus.

Ferrum chloratum solutum ferri continet partes 10 in 100 partibus; pondus specificum sit = 1,226 usque ad 1,230.

Sit limpidum, coloris subviridis.

In vasis bene clausis, non amplis servetur.

Ferrum hydricum

Ferrum oxydatum fuscum. Hydras ferricus.

Loco Ferri carbonici.

R.	Ferri sulphurici puri,	16.
	Aquae destillatae, singulorum partes sedecim,	16.
	Acidi sulphurici puri partes tres,	3.
	Acidi nitrici partes sex,	6.
	Ammoniaci caustici soluti partes triginta duas,	32.
	Aquae destillatae partes sexaginta quatuor.	64.

Acidum sulphuricum cum aquae destillatae copia priore misce, in his mixtis solve ferrum sulphuricum et liquori ebullienti acidi nitrici copiam praescriptam aut tantum adde, ut ferri oxydulati nihil supersit, quod factum esse eo cognoscitur, quod portiuncula exemta kali hypermanganicum solutum non amplius decolorat. Liquori adde aquae tantum, ut par sit septuaginta quinque partibus, tum eum sub perpetua agitatione affunde ammoniaco caustico soluto, antea cum aquae altera copia commixto. Praecipitato orto, liquori, si

reactionem alkalina non praebuerit, paulum praeterea ammoniaci caustici soluti admisce. Praecipitatum in filtrum ingestum primum aqua communi, deinde aqua destillata elotum exprime et leni calore sicca.

Sit pulvis subtilissimus e rufo fuscus, acido hydrochlorato infuso fiat liquor ferri sesquichlorati limpidus, qui baryo chlorato soluto paulum modo turbetur.

In vase bene clauso servetur.

Ferrum hydricum in Aqua.

- R.* Ferri sesquichlorati soluti partes triginta, . 30.
 Aquae communis partes ducentas sexaginta tres, 263.
 Magnesiae ustae partes septem. 7.

Dimidiae aquae parti in lagenam satis amplam infusae primum ferrum sesquichloratum, deinde magnesiam ustam cum altera aquae parte contritam adde, quo facto mixta et exactissime et continuo conquassa, donec puls aequabilis et tenuis formata sit.

Nonnisi ad dispensationem paretur.

Ferrum oxydulatum lacticum.

Sit crystallinum, coloris albidus, in aëre constans, in aquae frigidae partibus quadraginta octo solubile.

Ferrum pulveratum.*Limatura Martis praeparata.*

Sit pulvis subtilissimus, cinereus, gravis, a cupro liber. Acido hydrochlorato affuso gasis hydrosulphurati nihil extricetur.

In vasis bene clausis servetur.

Ferrum sesquichloratum solutum.

Liquor Ferri sesquichlorati. Liquor Ferri muriatici oxydati. Liquor Chlorethi ferrici.

R. Ferri in filis partes sedecim, 16.
 Acidi hydrochlorati partes septuaginta
 octo cum dimidia. 78½.

Acido hydrochlorato in cucurbitam satis amplam infuso sensim immitte ferrum. Cucurbitam efficientia ferri propemodum perfecta in balneo vaporis per aliquot horas interdum conquassando sepone, tum liquorem a ferro non soluto filtro separa.

Liquori addatur tantum **Aquae destillatae** ut pondus totius sit **partium trecentarum**, deinde ex apparatu ad chlorum solutum parandum descripto **Chlorum** tam diu inducatur, donec ferrum chloratum plane mutatum fuerit in ferrum sesquichloratum, quod eo cognosci potest, quod ferri soluti portiuncula exemta kali hypermanganicum solutum non amplius decolorat.

Liquor demum in balneo vaporis evaporet, ut centum partes restent, tum ponderis specifici erit = 1,480 usque ad 1,484.

Ferri continet 15 partes in 100 partibus.

In vase obturamento vitreo claudendo servetur.

Ferrum sulphuricum crudum.

Ferrum sulphuricum venale. Vitriolum Martis.

Grüner Vitriol.

Ferrum sulphuricum purum.

Vitriolum Martis purum.

Sulphas ferrosus cum Aqua purus.

- R.** Acidi sulphurici crudi partes sexaginta, . . . 60.
 Aquae destillatae partes ducentas quadraginta, 240.
 Ferri in filis partes quadraginta, 40.
 Acidi sulphurici puri partem unam. 1.

In cucurbitam vitream aqua et in eam ita ut vertex orientur perturbatam caute infundatur acidum sulphuricum crudum, tum ferrum immittatur. Quodsi efficientia temperatura consueta remissior appareat, cucurbita in balneo vaporis calefiat, donec vis illa evanuerit. A ferro remanente filtro separa soluta, quibus acidum sulphuricum purum adde et e liquore ferrum sulphuricum in crystallos redige, quas primum aqua, deinde spiritus vini parva copia ablutas, in aëre sicca. Sint crystalli

coloris laete caeruleo-viridis, in aquae frigidae minore copia quam duabus partibus, in aquae fervidae partibus aequalibus solubiles.

In vasis parvis bene obturatis serva.

Flores Arnicae.

Wohlverleihblüthen.

Arnica montana L. Compositae Adanson.

XIX. 2. L.

Flosculi vitellini, pappo piloso, scabro, fragili instructi, germine tuboque pubescentes, radii feminei ligulati, duas lineas lati, tridentati, disci hermaphroditi tubulosi. Dispensentur tantummodo flosculi a peranthodio liberati.

Sunt acres, pulvere sternutamentum excitante.

Flores Chamomillae Romanae.

Römische Kamillenblüthen.

Anthemis nobilis L. Compositae Adanson.

XIX. 2. L.

Anthodia radiata, cultura luxuriantia, peranthodio imbricato, receptaculo convexo, bracteolis obtusis laceris obsito, flosculis epapposis, disci tubulosi luteis, maxima ex parte in radii flosculos ligulatos albos mutatis, odoris peculiaris, fortis, saporis sub-amari.

Flores Chamomillae vulgaris.

Gemeine Kamillenblüthen.

*Matricaria Chamomilla L. Compositae Adanson.***XIX. 2. L.**

Anthodia radiata, peranthodio imbricato, receptaculo conico cavo nudo, flosculis epapposis, disci tubulosis luteis, radii ligulatis albis, odoris proprii gravis, saporis subamari. Ne confundantur cum floribus **Pyrethri inodori Smith** neve cum floribus **Anthemidum Cotulae L.** et **arvensis L.**

Flores Cinae.

Zittwerblüthen.

*Semen Cinae Halepense vel Levanticum. Semen Santonici.**Zittwersamen. Wurmsamen.*

Artemisiae species e sectione Seriphidii huc usque ignota. Compositae Adanson. XIX. 2. L.

Anthodia pauciflora clausa, oblonga, prismatica, glabra, coloris e subviridi luteoli vel subfusci, ad lineam longa, peranthodii squamis imbricatis carinatis, membranaceo-marginatis, dorso glandulis minutis aureis inspersis, exterioribus minutis ovatis, interioribus oblongis, odoris proprii nauseoso-camphoracei, saporis amari.

Rejiciantur flores Cinae Indici et Barbarici, quorum hi tomento cinereo, illi magnitudine et glandulis majoribus ab officinalibus floribus differunt.

Flores Kusso.

Kussoblüthen.

*Hagenia Abyssinica Willdenow.***Brayera anthelminthica Kunth. Rosaceae Lindley.****XI. 2. L.**

Paniculae femineae densissimae, ramosissimae, villosae, multiflorae, floribus bibracteatis, perigynis, plus minusve defloratis, bracteis subrotundis sepalisque exterioribus quatuor vel quinque oblongis, sex fere lineas longis, membranaceis, reticulatis, rubentibus vel subviridibus, saporis nauseoso-subamari.

Rejiciantur pedunculi crassiores.

Flores Lavandulae.

Lavendelblüthen.

Lavandula officinalis Chair. Labiatae Juss. XIV. 1. L.

Flores caerulei, calyce cylindrico, villoso, quinque-dentato, dente summo majore, corolla bilabiata, odore aromatico fragrantis.

Flores Sambuci.

Fliederblüthen. Hollunderblüthen.

Sambucus nigra L. Caprifoliaceae Juss. V. 3. L.

Cymae quinquerradiatae, multiflorae, corollis epigynis, rotatis, ex albo luteolis; odore peculiari. Colligendi flores tempestate sicca.

Flores Verbasci.

Königskerzenblumen. Wollkrautblumen.

*Verbascum thapsiforme Schrader et phlomoides L.**Scrophularinae R. Brown. V. 1. L.*

Corollae majusculae, rotatae, subregulares, aureae, staminibus tribus superioribus brevioribus, albo-lanatis, inferioribus duobus longioribus, glabris, mucilaginosae, odoris peculiaris. Colligendae sine calycibus tempestate sicca, siccatae in vasis antea calefactis et bene obturandis servandae.

Folia Aurantii.

Pomeranzenblätter.

Citrus vulgaris Risso. Aurantiaceae Juss. XVIII. L.

Folia oblonga, acuta, glaberrima, pellucide punctata, petiolo articulato, latiuscule alato, odoris aromatici, saporis amari, fricta fragrantia. Colligenda aestate. Differunt a foliis Citri, quibus ala petioli angustissima vel nulla est.

Folia Belladonnae.

Tollkirschenblätter. Belladonnablätter.

Atropa Belladonna L. Solanaceae Bartling. V. 1. L.

Folia ovalia, in petiolum attenuata, integerrima, acuta, superne saturate viridia, juniora pubescentia, adulta nervis tantum subpubescentia. Colligenda e planta spontanea florescente.

Cautè servanda.

Folia Cardui benedicti.

Kardobenediktenblätter.

Cnicus benedictus L. Compositae Adanson.**XIX. 3. L.**

Folia oblonge lanceolata vel lanceolata, in petiolum decurrentia, sinuato-pinnatifida, spinuloso-denticulata, villosa, saporis peramari. Plantam cultam adhibere licet.

Folia Digitalis.

Fingerhutblätter.

Digitalis purpurea L. Scrophularinae R. Brown.**XIV. 2. L.**

Folia oblonga, in petiolum attenuata, rugosa, acute crenata, subtus praesertim magis minusve tomentosa, saporis amari. Colligenda folia e plantis spontaneis floescentibus; e cultis ne colligantur. Siccentur in umbra. In vasis a luce remotis, neve ultra annum sed **caute** serventur.

Folia Farfarae.

Huflattichblätter.

Tussilago Farfara L. Compositae Adanson.**XIX. 2. L.**

Folia subrotundo-cordata, sinuato-angulata, dentata, subtus albide tomentosa, saporis subamari. Colligenda mense Majo.

Folia Hyoscyami.

Bilsenkrautblätter.

Hyoscyamus niger L. Solanaceae Bartling. V. 1. L.

Folia ovato-oblonga, sinuato-dentata, villosa, odoris nauseosi, narcotici. Colligantur quum planta florescit.

Caute neve ultra annum serventur.

Folia Melissa citratae.

Citronenmelissenblätter.

Folia Melissa. Melissenblätter.**Melissa officinalis L. a citrata Bischoff.****Labiatae Juss. XIV. 1. L.**

Folia ovata vel subcordata, crenato-serrata, magis minusve hirta, subtus pallidiora, glandulosa, odoris aromatici, saporis subamari. Colligantur quum planta saepe culta florescit, ne confundantur cum foliis subtus cano-tomentosis **Nepetae Catariae L. var. citriodora.**

Folia Menthae crispae.

Krauseminzblätter.

Mentha crispa L. et crispata Schrader.**Labiatae Juss. XIV. 1. L.**

Folia sessilia, cordata vel ovata, bullato-rugosa, undulata, lacero-dentata, obtusa vel acuta, villosa vel glabra, subtus glandulosa, odoris peculiaris. Colligenda quum planta culta florescit.

Folia Menthae piperitae.

Pfefferminzblätter.

Mentha piperita L. Labiatae Juss. XIV. 1. L.

Folia longius petiolata, oblonga, acuta, argute serrata, glabriuscula, glandulosa, fragrantia, saporis peculiaris aromatici, os primum urentia, tum frigoris sensum excitantia. Colligenda folia quum planta culta florescit.

Rejiciantur folia *Menthae viridis L.*, quae sunt sessilia et minus efficacia.

Folia Millefolii.

Schafgarbenblätter.

Achillea Millefolium L. Compositae Adanson.**XIX. 2. L.**

Folia in ambitu lanceolata, bipinnatifida, petiolo nervisque subtus villosis, laciniis brevissimis, lanceolatis, acuminatis, mucronatis, subtus glandulosis, saporis amari.

Folia Nicotianae Tabaci.

Tabaksblätter.

Nicotiana Tabacum L. Solanaceae Bartling. V. 1. L.

Folia siccata, fusca, oblongo-lanceolata, acuta, basi attenuata, integerrima, glanduloso-pubescentia, odoris peculiaris, manducata acria. Adhibeantur folia, quae vulgo Virginiana vocantur.

Folia Rosmarini.

Rosmarinblätter.

Rosmarinus officinalis L. Labiatae Juss. II. 1. L.

Folia rigida, linearia, rugosa, glandulosa, margine revoluta, subtus albo-tomentosa, odoris aromatici.

Folia Salviae.

Salveiblätter.

Salvia officinalis L. Labiatae Juss. II. 1. L.

Folia petiolata, oblonga, rugosa, crenulata, tenuiter tomentosa, odoris aromatici, saporis amari, manducata adstringentia. Colligenda antequam planta culta florescit.

Folia Sennae.

Sennesblätter.

Alexandrinæ oder Tripolitanæ Sennesblätter.**Cassia lenitiva Bischoff.****Caesalpiniaceae De Candolle. X. 1. L.**

Foliola subcoriacea, ovalia vel oblonga, integerrima, basi obliqua, medio latiora, acuta, mucronulata, venosa, magis minusve pubescentia, pallide e glaucescente viridia, odoris peculiaris, saporis nauseoso-subamari. Saepissime mixta reperiuntur cum foliis rigidis, lanceolatis, basi aequalibus, uninerviis, glaucescentibus, pubescentibus **Solenostemmatidis Argel Hayne.**

Rejiciantur petioli foliorum et legumina intermixta.

Nec Sennam Indicam, foliola elongate lanceolata et acutata, basi latiora *Cassiae acutifoliae Delile*, nec Sennam Halepensem vel Italicam, foliola obovata *Cassiae obovatae Colladon*, adhibere licet.

Folia Sennae Spiritu Vini extracta.

Folia Sennae in Spiritus Vini rectificatissimi partibus quatuor per biduum macerentur, tum exprimantur et siccentur.

Folia Stramonii.

Stechapfelblätter.

Datura Stramonium L. Solanaceae Bartling.

V. 1. L.

Folia petiolata, ovata, acuta, sinuato-dentata, juniora puberula, adulta in nervis tantum pilosiuscula, superne saturate viridia, subtus pallidiora, odoris narcotici, saporis nauseosi, amari. Colligenda quum planta florescit et caute nec ultra annum servanda.

Folia Trifolii fibrini.

Dreiblatt.

Folia Trifolii aquatici.

Biberkleblätter, Bitterkleblätter, Fieberkleblätter.

Menyanthes trifoliata L. Gentianeae Juss. V. 1. L.

Folia petiolata ternata, foliolis subsessilibus, ovalibus vel oblongis, obtusis, leviter repandis, crenatis, glabris, laete viridibus, saporis peramari. Colligenda mensibus Majo et Junio.

Folia Uvae Ursi.

Bärentraubenblätter.

Arctostaphylos Uva Ursi Sprengel. Ericaceae R. Brown.

X. 1. L.

Folia obovata, coriacea, integerrima, glabra, nitida, reticulato-venosa, saporis subamari, manducata adstringentia. Colligenda aestate. Ne commutentur cum foliis margine reflexis, subtus opacis, venosis, fusco-punctatis *Vaccinii Vitis Idaeae L.*

Fructus Anisi stellati.

Sternanis.

*Semen Anisi stellati.**Illicium anisatum Loureiro. Winterae Lindley.*

XIII. 4. L.

Carpella drupacea, plerumque octo, stellato-divaricata, cymbaeformia, compressa, extus e griseo fusca, rugosa, intus laevigata, unilocularia, margine superiore dehiscentia, monosperma, semine compresso, nitido, badio, odoris aromatici, saporis subdulcis, manducata linguam paullum urentia.

Fructus Anisi vulgaris.

Anisfrüchte.

*Semen Anisi vulgaris. Anissamen.**Pimpinella Anisum L. Umbelliferae Juss. V. 2. L.*

Fructus late ovati, a latere parum compressi, dense puberuli, coloris e griseo subviridis, lineam longi,

mericarpiis duobus plerumque cohaerentibus, anguste quinque costatis, odoris aromatici, saporis subdulcis, manducati linguam paullum urentes.

Fructus Aurantii immaturi.

Unreife Pomeranzen.

Poma Aurantii immatura.

Citrus vulgaris *Risso.* *Aurantiaceae* *Juss.* XVIII. L.

Fructus immaturi siccati, globosi, glandulosi, multiloculares, ad magnitudinem cerasorum usque electi, coloris obscure viridis, odoris aromatici, saporis amari.

Fructus Cannabis.

Hanfkörner.

Semen Cannabis. *Hanfsamen.*

Cannabis sativa *L.* *Urticaceae* *Juss.* XXII. 5. L.

Rejiciantur vetusti, saporis rancidi.

Fructus Capsici.

Spanischer Pfeffer.

Piper Hispanicum vel Indicum.

Capsicum annum et Capsicum longum *Fingerhuth.*

Solanaceae *Bartling.* V. 1. L.

Baccae exsuccae, conicae, plerumque rubrae, nitidae, calyce planiusculo suffultae, intus cavae, incomplete bi- vel triloculares, pericarpio tenui coriaceo, seminibus planis luteolis, sporophoro magno affixis, os acriter urentes.

Fructus Cardamomi minores.

Kleine Kardamomenfrüchte.

*Cardamomum minus seu Malabaricum.**Kleine oder Malabarische Kardamomen.**Elettaria Cardamomum White et Maton.**Scitamineae R. Brown. I. 1. L.*

Capsulae chartaceae, trigonae, striatae, quinque vel sex lineas longae, straminei coloris, triloculares, pleiospermae, seminibus parvis, duriusculis, fuscis, obtusangulis, rugosis, hinc sulco instructis, odoris intense aromatici.

Fructus Carvi.

Kümmelfrüchte.

*Semen Carvi. Kümmelsamen.**Carum Carvi L. Umbelliferae Juss. V. 2. L.*

Fructus oblongi, a latere valde compressi, duas fere lineas longi, mericarpis facile separabilibus, angustis, utrinque attenuatis, quinquecostatis, costis angustis, albidis, sulcis latis, fuscis, univittatis, odoris peculiaris.

Fructus Colocynthis.

Koloquinte.

*Colocynthis. Poma Colocynthis. Alhandal.***Citrullus Colocynthis Arnott** seu **Cucumis Colocynthis L.**
Cucurbitaceae Juss. XXI. 8. L.

Fructus globosi, mali magnitudine, siccati, decorticati, carne levi, spongiosa, albida, amarissima instructi. Praeferantur fructus majores, multum carnis, seminum vero minorem copiam continentes; adhibeantur a seminibus liberati.

Cautè serventur.

Fructus Coriandri.

Korianderfrüchte.

*Semen Coriandri. Koriandersamen.***Coriandrum sativum L. Umbelliferae Juss.**
V. 2. L.

Fructus globosi, calyce coronati, lineam fere et dimidiam longi, coloris e fusco-subflavi, intus excavati, mericarpis plerumque cohaerentibus, dorso multi-striatis, saporis subdulcis, odoris peculiaris.

Fructus Cubebae.

Kubeben.

*Cubebae.**Cubeba officinalis Miquel. Piperaceae Richard.***XXII. 2. L.**

Drupae siccatae, duriusculae, subglobosae, monospermae, basi attenuata stipitifor mi quam fructus longiore, reticulatim rugosae, coloris e cinereo obscure fusci, piperis nigri magnitudine, odore fragranti, manducatae urentes.

Fructus Foeniculi.

Fenchelfrüchte.

*Semen Foeniculi. Fenchelsamen.**Foeniculum officinale Allione. Umbelliferae Juss.***V. 2. L.**

Fructus oblongi, teretiusculi, coloris subfusci vel subviridis, ad lineas duas et dimidiam longi, mericarpiis duobus plerumque discretis, quinquecostatis, costis carinatis, pallidioribus, sulcis latis, obscurioribus, odoris peculiaris, saporis subdulcis, manducati linguam paulum urentes.

Fructus Juniperi.

Wachholderbeeren.

*Baccae Juniperi.**Juniperus communis L. Coniferae Juss. XXII. 13. L.*

Rejiciantur fructus immaturi, grisei vel rufi.

Fructus Phellandrii.

Wasserfenchelfrüchte.

*Semen Phellandrii. Fructus vel Semen Foeniculi aquatici. Wasserfenchelsamen.***Oenanthe Phellandrium Lamarck. Umbelliferae Juss.**
V. 2. L.

Fructus oblongi, subteretes, sursum paullum angustati, calyce coronati, obtuse costati, anguste sulcati, fusci, ad duas lineas longi, mericarpis plerumque cohaerentibus, saporis subamari, odoris peculiaris.

Cave ne fructus **Cicutae virosae L.** neve **Sii latifolii L.** immixti sint, qui forma subglobosa aut ovata et colore subviridi ab iis differunt.

Fructus Rhamni catharticae.

Kreuzdornfrüchte.

*Baccae Spinae cervinae. Kreuzdornbeeren.***Rhamnus cathartica L. Rhamneae R. Brown.****V. 1. L.**

Drupae recentes maturae, globosae, quatuor linearum diametro, disco orbiculari suffultae, nigrae, succo e violaceo viridi repletae et pyrenis cartilagineis, obtuse triangularibus, obscuris, saepissime quaternis, quae in **Rhamno Frangula L.** binae vel ternae tantum, compressae et pallide subfuscae sunt.

Fructus Vanillae.

Vanille.

*Vanilla.***Vanilla planifolia** *Andrews.* **Orchideae** *Juss.***XX. 1. L.**

Capsulae non plane maturae, subcarnosae, compressae, sex ad novem pollicēs longae, duas ad quatuor lineas latae, striatae, coloris fuscī, crystallulis saepe inspersae, pulpa farctae granulosa, saporis suavissimi et odoris Balsamo Peruviano similis, e seminibus simulata innumerabilibus, minutissimis, atris, strato tenuissimo balsamico obtectis et conglutinatis.

Gallae.

Galläpfel.

Gallae Halepenses. *Aleppische Galläpfel.*

Excrescentiae ictu *Cynipis Gallae tinctoriae Olivier* in gemmis *Quercus infectoriae Olivier* et aliarum affinium specierum ortae, subglobosae, verrucoso-echinatae, saepe foramine praeditae, ponderosae, durae, coloris e subviridi cinerei vel obscurioris vel pallidioris, manducatae adstringentes.

Gelatina.

Weisser Leim.

Sit et coloris et odoris paene expers.

Glandulae Lupuli.

Hopfendrüsen.

*Lupulinum. Hopfenmehl.***Humulus Lupulus L.** Urticaceae *Juss.* XXII. 5. *L.*

Pulvis aureus, deinde aurantiacus, e glandulis minutis, brevissime stipitatis subreniformibus constans, odoris peculiaris, saporis amari. Glandulae a strobilis lupuli recens siccatis ope cribri setacei separandae nec ultra annum servandae sunt.

Glycerinum.

Glycerin.

Liquor spissus, limpidus, coloris et odoris expers, ponderis specifici = 1,23, saporis dulcis, in aquae et spiritus vini rectificatissimi quantacunque copia solubilis.

Sit a calcaria et a plumbo oxydato liberum, in aëre ignitum residuum nonnisi valde exiguum relinquens.

Gummi Arabicum.

Arabisches Gummi.

*Gummi Mimosae. Mimosengummi.***Acacia Seyal Delile** et **Ehrenbergiana** et **tortilis Hayne.****Mimoseae R. Brown.** XXIII. 1. aut XVI. 5. *L.*

Frusta magis minusve globosa, sine colore vel subflavescentia, subnitida, diaphana, diffracta in frustula parva, angulata pellucida, vitreo splendore nitentia, fractura conchulata dissilientia, saporis et odoris nullius. Cum partibus sex vel octo aquae solutum fluidum praebeat.

Gummi-resina Ammoniacum.
Persisches Ammoniakgummiharz.

Ammoniacum. Gummi Ammoniacum.

Dorema Ammoniacum *Don.* Umbelliferae *Juss.*

V. 2. L.

Grana saepe inter se conglutinata vel massae subfuscae intermixta, extus e flavo subfusca, fractura leviter conchata, lactea, pinguius nitida, frigore duriuscula, calore mollescentia, saporis amari, nauseosi, odoris gravis.

Ad parandam Gummi-resinam Ammoniacum depuratam gummi-resina electa tempestati gelidae exposita terendo redigatur in pulverem, ab adhaerentibus quisquiliis ope cribri separandum.

Charta involuta loco frigido servetur.

Gummi-resina Asa foetida.
Stinkasant.

Asa foetida. Teufelsdreck.

Scorodosma foetidum *Bunge.* Umbelliferae *Juss.*

V. 2. L.

Grana saepe inter se conglutinata vel massae subfuscae intermixta, extus e roseo subfusca, fractura recenti leviter conchata, pinguius nitida, lactea, paullatim purpurascens, frigore duriuscula, calore mollescentia, nidoris alliacei, saporis subamari.

Gummi-resina Asa foetida depurata e gummi-resina electa eodem modo et paretur et servetur, quo Gummi-resina Ammoniacum depurata.

Gummi-resina Galbanum.

Mutterharz.

*Galbanum. Gummi Galbanum.***Galbanum officinale** *Don* et *Ferula erubescens Boissier.*
Umbelliferae Juss. V. 2. L.

Massae e subviridi et subfusco luteolae, manus calore emolliendae, aestate facile diffluentes, frigore fragiles, paullum splendentes, granis vel frustulis saepe intermixtis, coloris albidi, vel luteoli, saporis amari, odoris gravis subnauseosi.

Grana sicca, subflava, intus albida, olei aetherei minorem copiam continent, quapropter praefenda non sunt.

Gummi-resina Galbanum depurata e gummi-resina Galbano paretur eodem modo, quo **Gummi-resina Ammoniacum depurata.**

Gummi-resina Gutti.

Siam-Gutti.

*Gutti. Gummi Guttae. Gummigutt.***Arbor ignota Siamensis ex ordine Guttiferarum.**

Frusta compacta, fragilia, circa angulos paullum diaphana, fractura conchata, cerae instar nitentia, coloris aurantiaci, trita citrini, madefacta laete flavi, inodora, manducata initio sapore vix ullo, demum subdulci, os urentia.

Caute serva.

Gummi-resina Myrrha.

Myrrhe.

Myrrha.

Balsamodendron Ehrenbergianum *Berg*, fortasse et
Balsamodendron Myrrha *Nees*. **Burseraceae** *Kunth*.

VIII. 1. L.

Frusta vel grana friabilia, diaphana, e rubro fusca, pinguis nitida, saporis amari, odoris peculiaris. Pro majore parte in aqua solutione flavo-fusca, turbida, pro minore parte in spiritu vini rectificatissimo solvitur solutione flavo-fusca, limpida, adjecto acido nitrico violacea.

Rejiciantur gummi-resinae Bdellii frusta saepe admixta coloris obscurioris, odoris diversi, gravioris, quae in spiritu vini rectificatissimo soluta acido nitrico addito colorem violaceum non induunt.

Gummi-resina Olibanum.

Weihrauch.

Olibanum. Thus.

Boswellia serrata *Colebrooke* et *papyrifera* *Hochstetter*.

Burseraceae *Kunth*. X. 1. L.

Grana oblonga vel subglobosa, laevigata, coloris ex albido luteoli vel subrufi, serius obscurioris, extus opaca, quasi pulvere inspersa, fragilia, fractura plana, cerea, diaphana, saporis subamari, quum accenduntur fragrantia.

Herba Absinthii.

Wermuthkraut.

Artemisia Absinthium L. Compositae Adanson.

XIX. 2. L.

Herba florens paniculata, foliis cano-sericeis, bi- vel tripinnatifidis, summis indivisis, laciniis spathulatis, anthodiis subglobosis, nutantibus, receptaculo piloso, corollis subflavis, saporis peramari, odoris peculiaris gravis. Colligenda mensibus Julio et Augusto, a caulibus crassioribus liberanda.

Herba Centaurii minoris.

Tausendgüldenkraut.

Erythraea Centaurium Persoon. Gentianeae Juss.

V. 1. L.

Herba florens, caule angulato inferne simplici, superne corymboso, foliis oppositis, sessilibus, ex ovali-oblongis, tri- vel quinquenerviis, glabris, floribus rubris, antheris defloratis cochleae instar tortis, saporis amari. Colligatur mense Julio.

Herba Chelidonii.

Schellkraut.

Chelidonium majus L. Papaveraceae De Candolle.

XIII. 1. L.

Herba recens, succo luteo acri repleta, foliis sublyratis, subtus glaucescentibus, ibidem nervis praesertim pubescentibus, laciniis rotundatis, lobato-crenatis. Colligenda herba quum planta florescit.

Herba Cochleariae.

Löffelkraut.

Cochlearia officinalis L. Cruciferae Juss.

XV. 2. L.

Herba recens florens, foliis infimis petiolatis, subcordato-rotundis, repandis, superioribus amplexicaulibus ovatis, sinuato-dentatis, corollis albis, siliculis turgidis, contrita odoris proprii, saporis amari, manducata acris. Herba plantae cultae vere colligenda.

Herba Conii maculati.

Schierlingskraut.

*Herba Cicutae.**Conium maculatum L. Umbelliferae Juss.*

V. 2. L.

Herba florens, glabra, foliis tri- vel quadripinnatifidis, in basi vaginatis, laciniis ultimis ovalibus, obtusis, mucronulatis, floribus parvis, albis, germine fere semigloboso, crenato-costato. Ne confundatur cum herba *Anthrisci silvestris Hoffmann*, multo frequentiore, caule sulcato, nodis tumidis, foliis et in vagina et subtus pilosis, laciniis foliorum ultimis oblongis, acutis, germine oblongo ecostato.

Herba *Conii maculati*, odore peculiari praedita, a caule fusco-maculato ramisque validioribus liberata caute neve ultra annum servetur.

Herba Gratiolae.

Gottesgnadenkraut.

Gratiola officinalis L. Scrophularinae R. Brown. II. 1. L.

Herba florens, glabra, caule tetragono, stricto, superne ramoso, foliis oppositis, sessilibus, lanceolatis, remote serratis, tri- vel quinquenerviis, floribus axillaribus, solitariis, bibracteolatis, corollis subringentibus, albidis. Colligenda mensibus Junio et Julio.

Caute servetur.

Herba Polygalae amarae.

Bittere Kreuzblume.

Polygala amara L. Polygaleae Juss. XVII. 3. L.

Herba florens cum radice tenui luteola, caulibus pluribus, unum et dimidium ad tres pollices altis, foliis inferioribus majoribus, in orbem digestis, spathulatis vel obovatis, obtusis, caulinis sparsis, lanceolatis, floribus parvis, racemosis, sapore peramaro.

Cave ne cum aliis Polygalae speciebus commutes, a quibus distinguitur et foliis inferioribus et sapore peramaro.

Herba Serpylli.

Feldkümmelkraut. Quendelkraut.

Thymus Serpyllum L. Labiatae Juss. XIV. 1. L.

Herba florens, caule tenui, prostrato, foliis planis, oppositis, parvis, angustioribus vel latioribus, utrinque glandulosis, basi ciliatis, floribus capitatis, calyce atque corolla bilabiatis, odoris peculiaris.

Herba Thymi.

Thymiankraut.

Thymus vulgaris L. Labiatae Juss. XIV. 1. L.

Herba florens, caule tenui, erecto, ramoso, pubescente, foliis parvis, oppositis, oblongis, margine revolutis nec ciliatis, utrinque glandulosis, subtus cano-pubescentibus, verticillastris axillaribus, superioribus congestis, calyce et corolla bilabiatis, odoris peculiaris.

Herba Violae tricoloris.

Freisamkraut. Stiefmütterchenkraut.

*Herba Jaceae.***Viola tricolor L. Violarinae De Candolle. V. 1. L.**

Herba florens, caule angulato, ramoso, foliis sparsis, petiolatis, oblongis, crenatis, stipulis lyratis, petiolo longioribus, floribus longe pedunculatis, axillaribus, labiosis, calcaratis, tricoloribus vel flavidis.

Hirudines.

Egel. Blutegel.

Sanguisugae species. Vermes, Annulata, Hirudinea.**Sanguisuga medicinalis Savigny.**

Deutscher Blutegel.

Granuloso-scabra, superne olivacea, lineis sex longitudinalibus laete ferrugineis, nigro punctatis, subtus e subviridi luteola, maculis margineque nigris

Sanguisuga officinalis Savigny.
Ungarischer Blutegel.

Laevis, superne subviridis vel e nigricante viridis, lineis sex longitudinalibus ferrugineis, nigro-punctatis, subtus olivacea, immaculata, linea utrinque laterali nigra.

Ne ad sugendum antea sint adhibitae.

Hydrargyrum amidato - bichloratum.
Quecksilberamidchlorid.

Hydrargyrum ammoniato-muriaticum.

Mercurius praecipitatus albus.

Hydrochloras ammonicus cum Oxydo hydrargyrico.

R. Hydrargyri bichlorati corrosivi partes duas, 2.
 Aquae destillatae partes triginta duas, 32.
 Ammoniaci caustici soluti partes tres. 3.

Hydrargyrum bichloratum in aqua destillata calefaciendo solutum, deinde refrigeratum et filtratum inter agitationem in ammoniacum causticum solutum, quod paullum praevaleat, infunde, tum praecipitatum filtra, quod postquam humor ab eo defluxit, **duodeviginti partibus Aquae destillatae bis eluas.** Loco obscuro siccetur.

Sit albissimum et igne plane volatile.

In vasis bene obturatis, a luce remotum **cautissime** conserva.

Hydrargyrum bichloratum corrosivum.

Aetzender Quecksilbersublimat.

Hydrargyrum muriaticum corrosivum.

Mercurius sublimatus corrosivus.

Bichloretum Hydrargyri.

Ignitum sine residuo avolet, in aquae frigidae partibus sedecim, ebullientis partibus tribus, in spiritus vini rectificatissimi frigidi partibus tribus, in aetheris frigidi partibus quatuor solubile sit.

In vasis bene clausis cautissime serva.

Hydrargyrum biiodatum rubrum.

Mercurius iodatus ruber. Biiodetum Hydrargyri.

Hydrargyrum periodatum.

R. Hydrargyri bichlorati corrosivi partes	
quatuor,	4.
Aquae destillatae partes septuaginta duas, . . .	72.
Kalii iodati partes quinque,	5.
Aquae destillatae partes sedecim.	16.

Hydrargyrum bichloratum corrosivum in aquae septuaginta duabus partibus, kalium iodatum in aquae sedecim partibus solve, solutum utrumque filtra et inter agitationem hydrargyro bichlorato soluto kalium

iodatum solutum adde. Hydrargyrum biiodatum inde ortum in filtrum immitte, aqua destillata bene elue et sicca.

Sit pulvis laete coccineus, ignitus residui nihil relinquens, in spiritu vini rectificatissimo, sed non in aqua solubilis.

In vasis bene clausis **cautissime** servetur.

Hydrargyrum chloratum mite.

Quecksilberchlorür.

Hydrargyrum chloratum mite laevigatum.

Hydrargyrum muriaticum mite laevigatum.

Mercurius dulcis. Calomel. Chloretum Hydrargyri.

Sit pulvis e subflavo albus, subtilissimus, ex hydrargyro chlorato sublimato parandus, cum aqua frigida contritus huic hydrargyri bichlorati corrosivi nihil impertiens, ignitus plane avolans.

A luce remotum caute servetur.

Hydrargyrum depuratum.

Gereinigtes Quecksilber.

Ignitum residuum ne relinquat, neve aliena metalla contineat.

Hydrargyrum iodatum.*Hydrargyrum iodatum flavum.**Mercurius iodatus flavus. Hydrargyrum subiodatum.**Iodetum hydrargyrosium.*

- R.** Hydrargyri depurati partes octo, 8.
Iodi partes quinque. 5.

In mortario porcellanico hydrargyrum et iodum adpersis Spiritus Vini rectificatissimi nonnullis guttis contere, donec globuli hydrargyri oculis non amplius percipi possint et mixta colorem e subviridi flavum induerint. Tum spiritu vini elotum loco calido sicca.

Sit pulvis e subviridi flavus, ab hydrargyro biiodato liber.

A luce remotum cautissime servetur.

Hydrargyrum oxydatum rubrum.

Fein zerriebenes Quecksilberoxyd.

*Hydrargyrum oxydatum rubrum laevigatum.**Mercurius praecipitatus ruber.**Oxydum hydrargyricum.*

Sit pulvis subtilissimus, colore e rubro flavo, ab hydrargyro metallico et acido nitrico liber, in acidis et nitrico et hydrochlorato plane solubilis, ignitus residui nihil relinuens.

Loco obscuro cautissime serva.

Hydrargyrum oxydulatum nitricum crystallisatum.

Nitras hydrargyrosus.

R. Hydrargyri depurati,
Acidi nitrici partes aequales.

In patinam porcellanicam infusa per aliquot dies sepone. Tum liquor calefiat, donec crystalli ortae plane solutae fuerint, quo facto hydrargyrum separetur a liquore, qui ad crystallisationem seponatur. Crystalli e liquore exemtae siccentur. Liquori hydrargyrum rursus addere eandemque operationem tam diu repetere licet, quam diu crystalli oriuntur.

In vasis bene obturatis cautissime servetur.

Hydrargyrum oxydulatum nitricum solutum.

Liquor Hydrargyri nitrici.

Nitras hydrargyrosus solutus.

R. Hydrargyri oxydulati nitrici crystallisati
partes septem, 7.
Aquae destillatae partes quinquaginta
quinque, 55.
Acidi nitrici partem unam. 1.

Aquam cum acido nitrico misce, hydrargyrum oxydulatum nitricum in hoc mixto solve, solutum filtra eique si opus fuerit, tantum aquae destillatae adde, ut pondus specificum sit = 1,100.

Sit limpidum, ab hydrargyro oxydato nitrico liberum.

In vase bene clauso cautissime servetur.

Hydrargyrum sulphuratum nigrum.

Aethiops mineralis.

R. Hydrargyri depurati,
Sulphuris depurati, partes aequales.

Hydrargyrum cum sulphure modico calore tam diu conteratur, donec acido nitrico calore non adhibito hydrargyri nihil amplius e massa solvatur.

Sit pulvis coloris nigerrimi, ignitus plane avolans.

Infusum Sennae compositum.

Loco Aquae laxativae Viennensis.

R. Foliorum Sennae concisorum partes duas, . . . 2.
Aquae communis fervidae partes duodecim, . 12.
Natro-Kali tartarici partes duas, 2
Mannae partes tres. 3.

Foliis Sennae infunde aquam fervidam, sepone per semihoram saepius agitando, deinde exprime; in colatura solve natro-kali tartaricum et mannam. Denuo cola.

Colatura efficiat partes quindecim.

Sit coloris fusci.

Iodum.

Iod.

Iodum bis sublimatum.

Ignitum sine residuo avolans, in spiritus vini rectificatissimi partibus decem solubile sit.

Caute servetur.

Kali aceticum.*Terra foliata Tartari. Acetas kalicus.*

R. Acidi acetici diluti partes centum, 100.

Kali bicarbonici puri partes quadraginta

octo. 48.

Kali bicarbonicum sensimingere in acidum aceticum et liquori, in vase porcellanico balneo vaporis calefacto, tantum insuper kali bicarbonici puri adde, quantum ad neutralisationem requiritur. Tum filtretur et in balneo vaporis inter agitationem ad siccitatem usque evaporet. Massam salinam adhuc calidam in vas vitreumingere.

Sit pulvis crystallinus, albissimus, fere neuter, in aquae partibus duabus, in spiritus vini rectificatissimi partibus quatuor solvendus, ab inquinamentis metallicis plane liber.

In vasis vitreis bene clausis servetur.

Kali aceticum solutum.

*Liquor Kali acetici. Liquor Terrae foliatae Tartari.
Liquor Acetatis kalici.*

R. Acidi acetici diluti partes centum, 100.
Kali bicarbonici puri partes quadraginta
octo. 48.

Kali bicarbonicum sensimingere in acidum aceticum et liquore calefacto acidoque carbonico libero expulso tantum insuper kali bicarbonici puri adde, quantum ad neutralisationem requiritur. Quo facto liquori filtrato tantum Aquae destillatae affundatur, ut pondus totius sit partium centum quadraginta duarum.

Sit limpidum, coloris expers, ponderis specifici = 1,176 usque ad 1,180. Continet 33,3 partes kali acetici in 100 partibus.

Kali arsenicosum solutum.

Solutio arsenicalis. Solutio Fowleri.

R. Acidi arsenicosi in frustulis, 1.
Kali carbonici puri, singulorum partem
unam, 1.
Aquae destillatae partes sexaginta. 60.

Acidum arsenicosum sedulo contritum et kali carbonicum in cucurbitam immitte, affunde aquam destillatam et coque, donec acidum arsenicosum plane solutum fuerit. Solutis et refrigeratis et filtratis tantum

Aquae destillatae adde, ut pondus totius liquoris sit partium nonaginta.

Cautissime servetur et secundum leges dispensetur.

Nota. Kali arsenicosi soluti partes nonaginta continent acidi arsenicosi partem unam.

Kali bicarbonicum purum.

Saures kohlensaures Kali.

Bicarbonas kalicus. Hydro-Kali carbonicum.

Sit in aquae frigidae partibus quatuor sine residuo solubile; kalii chlorati nonnisi minimam copiam contineat.

Kali bitartaricum crudum.

Roher Weinstein.

Tartarus crudus. Bitartras kalicus cum Aqua crudus.

Kali bitartaricum purum.

Gereinigter Weinstein.

Tartarus depuratus. Hydro-Kali tartaricum.

Bitartras kalicus cum Aqua depuratus. Cremor Tartari.

Pulvis albus, crystallinus, neque calcariam tartaricam, neque ferrum tartaricum continens, in aquae frigidae partibus centum septuaginta, in aquae ebullientis duodeviginti partibus solubilis.

Ad usum pharmaceuticum per cribrum subtile transmittatur.

Kali carbonicum crudum.

Rohes kohlenaures Kali.

*Cineres clavellati. Carbonas kalicus crudus.**Rohe Pottasche.*

Nonnisi optimum, quod in mercatura est, adhibeatur.

Kali carbonicum depuratum.*Kali carbonicum e cineribus clavellatis.**Carbonas kalicus e cineribus clavellatis.***R. Kali carbonici crudi,**

Aquae destillatae partes aequales.

Kali carbonicum inter agitationem in aquam immitte, aliquamdiu saepius agitando sepone, deinde per linteum densum cola. Quae perfluxerunt, quam diu turbida sunt, in colum refundantur, tum liquor limpidus in lebete ferreo polito sub perpetua agitatione ad siccum evaporet. Massam salinam adhuc calidam in vas vitreum calefactumingere.

Sit pulvis albissimus, crassus, in aquae aequali pondere paene limpide solubilis.

In vase vitreo, bene clauso servetur.

Kali carbonicum purum.

Reines kohlenaures Kali.

*Kali carbonicum e Tartaro. Sal Tartari.**Carbonas kalicus purus.*

Kali bicarbonicum purum in vase ferreo polito calefiat, donec aquae et acidi carbonici nihil amplius secedat.

Sit albissimum, in aquae aequali pondere sine residuo et limpide solubile.

Kali carbonicum solutum.*Liquor Kali carbonici. Oleum Tartari per deliquium.***R.** Kali carbonici puri sicci partes undecim, . . 11.

Aquae destillatae partes viginti. 20.

Kali carbonicum in aqua solve et solutis filtratis, si opus fuerit, tantum Aquae destillatae adde, ut liquoris pondus specificum sit = 1,330 usque ad 1,334, quod respondet $33\frac{1}{3}$ partibus kali carbonici in 100 partibus.

Kali chloricum.

Chlorsaures Kali.

*Kali chloricum depuratum.**Kali muriaticum oxygenatum seu oxymuriaticum depuratum. Chloras kalicus depuratus.*

Sit in aquae frigidae partibus septendecim, in aquae ebullientis partibus tribus solubile; solutum addito argento nitrico paullum modo turbidum appareat.

Kali hydricum fusum.

Kali causticum fusum. Hydras kalicus fusus.
Lapis causticus Chirurgorum.

R. Kali hydricum siccum.

In vase argenteo tam diu igni exponatur, donec olei instar fluat, tum in modulum tepefactum effundatur, ut fiant bacilli, qui statim in vas bene claudendum immittantur.

Sit album, caute servetur.

Kali hydricum siccum.

Kali causticum siccum. Alkali causticum.
Hydras kalicus.

Kali hydricum solutum dilutum, secundum formulam, infra descriptam paratum primum in vase ferreo, tum in vase argenteo celeriter evaporet eo usque, ut gutta ejus in metallum frigidum demissa perfecte concreseat. Deinde massa leni igne spathula argentea continuo agitetur, donec pulvis crassus remaneat, qui adhuc calidus in vas calefactum immittatur.

Sit pulvis albus.

In vasis bene obturatis caute servetur.

Kali hydricum solutum.*Liquor Kali hydrici. Liquor Kali caustici.**Lixivium causticum. Liquor Hydratis kalici.*

<i>R.</i> Kali carbonici crudi,	2.
Aquae communis, singulorum partes duas, .	2.
Aquae communis partes decem,	10.
Calcariae recens ustae partem unam,	1.
Aquae communis partes quatuor.	4.

Kali carbonicum in aquae partes duas immissum saepe agitando per aliquod tempus sepone, tum per linteum densum cola. Liquor limpidus cum aquae partibus decem misceatur et in lebete ferreo polito calefiat, donec ebulliat, tum sensim et inter continuam agitationem calcaria cum aquae partibus quatuor mixta addatur; mixtum tam diu coquatur, donec portiuncula exenta et filtrata acido affuso non amplius effervescat. In lebete, quem bene texeris, quae indissolubilia sunt plane subsidant, quo facto liquor limpidus ope siphonis in vas, quod claudi possit, sive vitreum sive figlinum, Steingut dictum, transfundatur. Quae subsederint, cum Aquae fervidae partibus quatuor bene agitentur et iterum subsidant; liquor limpidus per siphonem in idem illud vas transfundatur et liquores commixti in lebete perfecte mundato evaporent, donec partes eorum quatuor compleant vas, quod capax sit aquae partium trium.

Sit limpidum, coloris expers, aut paullum subflavum, ab acido carbonico, quantum fieri potest, liberum. Kali sulphurici et kalii chlorati paucillum modo contineat.

Pondus specificum sit = 1,330 usque ad 1,334; continet kali partes 28 in 100 partibus.

In lagenis vitreis, epistomiis vitreis munitis caute servetur.

Kali nitricum.

Gereinigter Salpeter.

Kali nitricum depuratum. Nitrum depuratum.

Nitras kalicus depuratus.

Salpetersaures Kali.

In aquae frigidae partibus tribus, in aquae ebullientis partibus 0,4 solubile. In aqua solutum addito argento nitrico turbidum tantum appareat neve praecipitatum demittat.

Kali sulphuricum.

Schwefelsaures Kali.

Kali sulphuricum depuratum. Tartarus vitriolatus depuratus. Arcanum duplicatum depuratum.

Sulphas kalicus depuratus.

Crystalli in aëre constantes, a natro sulphurico liberae, in aquae frigidae partibus novem, in aquae fervidae partibus quatuor solubiles.

Kali tartaricum.*Tartarus tartarisatus. Tartras kalicus.*

- R.** Kali bitartarici puri partes novem, 9.
 Kali bicarbonici puri partes sex, 6.
 Aquae destillatae partes duodecim. 12.

Aquae in vase porcellanico calefactae seorsum immitte paullatim kali bitartaricum et kali bicarbonicum. Si post fervorem soluta non sint alkalina, tantum kali bicarbonici addatur, ut paullum praevaleat. Liquor filtratus ad crystallisationem evaporet. E lixivio evaporatione et crystallisatione plures etiam crystalli obtineri possunt.

Sint crystalli coloris expertes, diaphanae, ab inquinamentis metallicis plane, a salibus heterogeneis, quantum fieri potest, liberae.

Kali tartaricum in aquae frigidae tribus quadrantibus, in aquae fervidae dimidia parte sit solubile.

Kali tartaricum boraxatum.*Tartarus boraxatus. Cremor Tartari solubilis.*

- R.** Natri biboracici partem unam, 1.
 Aquae destillatae partes decem, 10.
 Kali bitartarici puri partes duas. 2.

Natrum biboracicum in vase porcellanico in aqua solve, adde kali bitartaricum et in balneo vaporis saepe agitando sepone, donec kali bitartaricum solutum fuerit. Liquor filtretur et in balneo vaporis evaporet,

donec massa tenax et post refrigerationem friabilis facta sit. Quae adhuc calida, spathula e vase exenta, in taenias extenuata chartae imponatur, leni calore plane siccetur et in pulverem redacta statim in vas calefactum immittatur.

Sit pulvis albus, facile humescens, saporis acidi, in aquae aequali pondere solubilis.

In vase bene clauso servetur.

Kalium iodatum.

Kali hydroiodicum. Iodetum kalicum.

<i>R.</i> Iodi partes duodecim,	12.
Ferri in filis partes quatuor,	4.
Aquae destillatae partes septuaginta duas, . .	72.
Iodi partes quatuor,	4.
Kali bicarbonici puri partes quatuordecim, .	14.
Aquae destillatae partes quadraginta quinque.	45.

Aquae destillatae partibus septuaginta duabus in patinam porcellanicam infusis addantur et ferrum et iodi partes duodecim, deinde patina in balneo vaporis saepe conquassando leniter calefiat, donec liquor initio fuscus decolor evaserit. Tum liquor de ferro non soluto in aliam patinam defundatur et ferrum bene abluatur. In liquoribus commixtis solve iodi partes quatuor, tum soluta sensim infunde in liquorem bullientem e kali bicarbonico et aquae destillatae partibus quadraginta quinque paratum. Si ferrum oxydulato-oxydatum non

plane praecipitatum sit, pauxillum kali bicarbonici soluti insuper addatur. Tum filtretur, filtrum et quae in eo continentur, sedulo eluantur, liquor evaporet et loco calido in crystallos redigatur.

Sint crystalli in tribus quadrantibus aquae et in sex partibus spiritus vini rectificatissimi solubiles, a kali et carbonico et iodico plane et a kalio chlorato eo usque liberae, ut sedimentum, quod crystallorum solutarum praecipitatione argento nitrico facta obtinueris, cum ammoniaco caustico soluto quassatum liquorem praebeat, qui addita acidi nitrici copia abundante turbidus tantum apparet, praecipitatum autem non efficit.

Caute servetur.

Kalium sulphuratum pro balneo.

Kali sulphuratum pro balneo.

Hepar Sulphuris pro balneo.

R. Sulphuris partem unam, 1.

Kali carbonici erudi siccati partes duas. 2.

Mixta in sartagine ferrea satis ampla et tecta leni igni exponantur, donec effervesce cessaverint et coeant in massam homogineam, quam in laminam ferream aut in mortarium ferreum effunde. Massam refrigeratam in pulverem crassum redactam statim in vas bene claudendumingere.

Sit coloris e flavo viridis, in aqua destillata excepto residuo parvo solubile.

In vasis bene clausis servetur.

Kreosotum.**Kreosot.**

Liquor coloris expers aut subflavus, limpidus, olei aetherei similis, aqua paullulo gravior, odoris gravis peculiaris.

In aquae partibus octoginta, in spiritus vini rectificatissimi copia quantacunque solvitur.

Cum kali conjunctum in aqua facile solubile, majore aquae copia addita ne turbetur.

Caute serva.

Kreosotum solutum.*Aqua Kreosoti.*

R. Kreosoti partes tres, 3.

Aquae destillatae partes quadringentas. . . . 400.

Kreosotum agitando in aqua solve.

Non nisi ad dispensationem paretur.

Sit paullum turbidum.

Lichen Islandicus.*Isländische Flechte. Isländisches Moos.*

Cetraria Islandica Acharius. Parmeliaceae Link.

XXIV. 3. L.

Thallus erectus, foliaceus, varie laciniatus, fimbriatus, canaliculatus, hinc fuscus, illine pallidior, in basi sanguineus, quum siccus est rigidus, fragilis, quum

humectatus est mollescens, cartilagineo-subcoriaceus, sapore amaro; cum aqua coctus refrigerando gelatinam efficiens.

Lignum Guajaci. Guajakholz.

Lignum sanctum. Pockholz. Franzosenholz.

Guajacum officinale L. Zygophylleae R. Brown.
X. 1. L.

Lignum ponderosum, compactum, durum, duramine resinoso, coloris olivacei, albarno levio et pallide subluteo, calefactum odoris benzoini. Rasura venalis frustulis pallidioribus ex albarno vel e lignis heterogeneis ortis, ne nimis sit mixta. In usum pharmaceuticum etiam magis diminuatur.

Lignum Quassiae. Quassienholz.

Lignum Quassiae Surinamensis.

Surinamisches Quassien- oder Bitterholz.

Quassia amara L. Simarubae Richard. X. 1. L.

Lignum albidum, leve, in fustibus cylindricis unum vel tres pollices crassis, extus striatis, cortice tenui facile ubique separabili vel obtectis, vel jam denudatis, saporis peramari.

Rasuram venalem ne adhibeas, neve ligno Quassiae Jamaicensi e Picrasma excelsa Planchon oriundo utaris, cujus trunci fere pedem crassi, cortice crasso obtecti in mercatura sunt.

Lignum Sassafras.

Sassafrasholz.

*Fenchelholz.***Sassafras officinale** *Nees.* *Laurineae* *Juss.***IX. 1. L.**

Lignum radiceis, leve, molle, stratis concentricis manifestis, coloris pallide subfusci vel subrubelli, in fustibus flexuosis variae magnitudinis, vel decorticatis vel cortice spongioso, friabili, extus rimoso, cinereo, intus rubiginoso obtectis, saporis subdulcis, odoris foeniculacei.

Linimentum ammoniacatum.*Linimentum ammoniatum. Linimentum volatile.*

R. Olei Olivarum Provincialis partes quatuor, . . 4.
Ammoniaci caustici soluti partem unam. . . . 1.

In vase vitreo conquassentur donec perfecte coeant.
 Sit subfluidum, neve, si sepositum est, partes, quibus continetur, inter se separentur.

Cave ne rancidum sit.

Linimentum saponato-camphoratum.*Balsamum Opodeldoc.*

R. Saponis medicati partes viginti quatuor, . . .	24.
Camphorae partes octo,	8.
Spiritus Vini rectificatissimi partes tre-	
centas viginti,	320.
Olei Thymi partem unam,	1.
Olei Rosmarini partes duas,	2.
Ammoniaci caustici soluti partes sedecim. . .	16.

Saponem medicatum et camphoram in spiritu vini in cucurbita calefaciendo solve in balneo vaporis; soluta adhuc fervida per filtrum in vas bene claudendumingere. Tum olea et thymi et rosmarini et ammoniacum causticum adde. Liquor in vase clauso iterum calefactus statim effundatur in vasa vitrea, quae bene clausa in aqua frigida quam citissime refrigerentur.

Sit ex albo subflavum, subdiaphanum, opalescens, ne nimis durum; manus calore facile liquescens.

Liquor ad Serum Lactis parandum.

De abomaso vituli lactentis aqua abluto tunica interna deradatur.

Partibus tribus tunicae derasae	3.
affunde	
Vini albi partes viginti sex	26.
et adde	
Natrii chlorati partem unam.	1.

Per triduum saepius conquassando macera, tum filtra.

Sit limpidus, coloris subflavi, acidi nonnisi valde exiguum copiam continens.

Lycopodium.

Bärlappsamen. Streupulver.

Semen vel Sporae vel Antheridia Lycopodii.

Lycopodium clavatum L. Lycopodiaceae De Candolle.
XXIV. 2. L.

Pulvis subtilissimus, mobilissimus, aquam respuens, flammae inspersione celeriter deflagrans, pallide flavus.

Ne commutetur cum polline aureo pinorum aliarumque arborum, quod facilius in glomerulos coit.

Macis.

Muskatblüthe.

Arillus Myristicae.

Myristica fragrans Houttuyn. Myristiceae R. Brown.
XXII. 13. L.

Arillus seminis lacerus, fragilis, pinguis nitens, coloris aurantiaci, odoris peculiaris aromatici, manducatus urens.

Magnesia hydrico-carbonica.

Kohlensaure Bittererde.

*Magnesia carbonica.**Carbonas magneticus cum Aqua et Hydrate magnesico.**Magnesia alba.**Basisch kohlensaure Bittererde. Magnesia.*

Sit levissima, salis natri aut alius cujuslibet magnesii conjunctionis non nisi pauxillum continens, a salibus kalinis vero aliisve salibus plane libera.

Ad usum pharmaceuticum per cribrum subtile trahatur.

Magnesia sulphurica.

Bittersalz.

*Magnesia sulphurica bis depurata.**Sal amarum depuratum.**Sulphas magneticus cum Aqua depuratus.*

Crystalluli prismaticae, splendentes, coloris expertes, in aquae frigidae partibus duabus, in aquae fervidae parte una solubiles.

A salibus alienis et metallis libera sit.

Magnesia usta.*Magnesia. Oxydum magneticum.*

Magnesia hydrico-carbonica in crucibulo tecto aut in vase e ferro fuso parato calefiat, donec particula ejus cum aqua mixta acido sulphurico diluto addito non amplius effervescat.

Sit pulvis levis, albissimus, ab acido carbonico liber.

In vase vitreo bene clauso servetur.

Manna.

Manna.

Fraxinus Ornus L. Oleinae Link. II. 1. L.

Manna purissima frusta efficit tres ad octo pollices longa, novem ad duodeviginti lineas lata, planiuscula, canaliculata vel trigona, sicca, levia, friabilia, paullum tantum glutinosa, fractura fibrata, coloris albidi vel subflavi, saporis dulcis, sine acedine; haec dispensetur, si manna electa vel canellata praescripta fuerit.

Manna communis seu Geracina in massis occurrit conglutinatis e glebis vel granis albidis vel subfuscis, subviscidis, saporis dulcis cum acedine quadam subnauseosa.

Rejiciatur Manna crassa, pinguis seu de Puglia, quae massam grumoso-mollem, jam subfluidam, subfuscam, heterogeneis valde inquinatam, saepe etiam fermentescentem efficit.

Mel.

Honig.

Apis mellifica L. Insecta, Hymenoptera, Melitidea.

Cave ne sit acidum, neve farina adulteratum.

Rejiciatur, quod ex America ad nos adfertur.

Mel depuratum.*Mel despumatum.*

- R.** Mellis optimi partes quinquaginta, 50.
 Aquae communis partes centum, 100.
 Carbonum vegetabilium recens candefac-
 torum, grosso modo pulveratorum
 et a pulvere subtili liberatorum
 partem unam. 1.

Mel cum aqua in vase stanneo mixtum, calore fere 100° C. per horam ebullitionem evitando calefactum in vase fictili per noctem loco frigido seponere. Tum carbonibus additis liquor per manicam laneam filtratus in balneo vaporis ad syrupi spissitudinem evaporet, demum coletur.

Sit limpidum, cum aqua mixtum limpidum maneat; coloris sit e flavo fusci, nec odoris nec saporis empyreumatici acidive.

Loco frigido servetur.

Mel rosatum.

- R.** Florum Rosarum incarnatarum partem unam, 1.
 Aquae communis fervidae partes sex, 6.
 Mellis depurati partes duodecim. 12.

Aquam floribus rosarum infunde, per noctem seponere, tum exprime et cola. Liquor inde obtentus cum melle mixtus in balneo vaporis ad syrupi spissitudinem evaporet, deinde coletur.

Sit limpidum et fuscum.

Loco frigido servetur.

Mixtura oleoso-balsamica.*Loco Balsami Vitae Hoffmanni.*

R. Olei Lavandulae,	1.
Olei Caryophyllorum,	1.
Olei Cinnamomi Cassiae,	1.
Olei Thymi,	1.
Olei Corticis Citri,	1.
Olei Macidis,	1.
Olei Florum Aurantii, singulorum partem unam,	1.
Balsami Peruviani partes tres,	3.
Spiritus Vini rectificatissimi partes du- centas quadraginta.	240.

Mixta per aliquot dies loco frigido sepone, subinde
conquassa, tum filtra.

Sit limpida, e subfusco flava.

In vase bene clauso serva.

Mixtura sulphurica acida.*Mixtura sulphurico-acida.**Loco Elixirii acidi Halleri.*

R. Spiritus Vini rectificatissimi partes tres,	3.
Acidi sulphurici puri partem unam.	1.
Acidum sulphuricum agitando sensim in spiritum vini instilla.	

Sit limpida, coloris expers, ponderis specifici = 0,998
usque ad 1,002.

In vase epistomio vitreo munito servetur.

Morphium hydrochloratum.

Chlorwasserstoff-Morphium.

*Morphium hydrochloricum seu muriaticum.**Salzsaures Morphiun.*

Crystalli albae, splendentes, tenues, prismaticae, aciformes, in spiritu vini, in natri hydrici soluti copia superante atque in aquae partibus viginti plane solubiles, saporis valde amari, ignitae sine residuo conflagrantes.

Cautè servetur.

Moschus.

Moschus.

*Moschus Chinensis vel Tibetanus vel Tonquinensis.**Chinesischer oder Tübetanischer oder Tonkinesischer**Moschus.***Moschus moschiferus L.** Mammalia, Bisulca, Cervina.

Massa primum unctuosa, deinde grumosa, granula variae magnitudinis referens, obscure fusca, pinguius nitens, trita in stratum tenue extenuanda, saporis sub-amari, odoris peculiaris, diu persistentis, fragrantissimi, secreta et inclusa in folliculo proprio, intus membrana tenui, fusca vestito, e quo exemta et a membranis et pilis purgata adhibeatur. Folliculus fere semiglobosus, pollicaris vel sesquipollicaris, hinc planiusculus, glaber,

illine convexus pilisque obsitus e luteo subfuscis, apice obscurioribus, rigidis, in ambitu adpressis, circum duo foramina subcentralia in verticem erectis.

Cave a folliculis adulteratis moscho exemto corporibus heterogeneis faretis.

Moschum folliculis exemptum venalem, ex vesicis dictum, adhibere non licet.

Omnino rejiciatur Moschus Russicus vel Kabardinicus, in folliculo massam continens clariorem, odoris multo debilioris et urinae similis.

Mucilago Gummi Arabici.

- R.* Gummi Arabici partem unam, 1.
 Aquae destillatae partes tres. 3.
 Gummi in aqua solutum cola.

Mucilago Salep.

- R.* Tuberum Salep pulveratorum partem unam, 1.
 Aquae communis frigidae partes sedecim, . . 16.
 Aquae communis fervidae partes octoginta. . 80.

Tuberibus Salep in lagenam immissis infundatur aqua frigida, deinde conquassando bene misceantur. Tum affundatur aqua fervida, quo facto mixta in vase conquassentur, donec refrigerata sint.

Ad dispensationem recens paretur.

Natro-Kali tartaricum.*Tartarus natronatus. Sal polychrestum Seignetti.**Tartras kalico-natricus cum Aqua.*

- R.** Natri carbonici puri partes quatuor, 4.
 Kali bitartarici puri partes quinque, 5.
 Aquae destillatae partes viginti quatuor. 24.

Natro carbonico et kali bitartarico in vase aut porcellanico aut stanneo aqua infundatur, primum leniter calefiant, denique calor augeatur, ut ebulliant. Solutio, si non sit alkalinum, tantum natri carbonici addatur, ut alkalinum fiat, deinde aliquamdiu sepositum filtretur et evaporet, donec in gutta exemta refrigerata crystalli orientur, tum ad crystallisationem seponatur. Liquor remanens iterum iterumque evaporet et in crystallos redigatur, quam diu crystalli oriuntur, quae abluantur et siccentur.

Sint diaphanae, in aquae partibus duabus solubiles, saporis mitis salsi, ab inquinamentis metallicis prorsus liberae.

Natrum aceticum.**Essigsaures Natron.***Terra foliata Tartari crystallisata.**Acetas natricus cum Aqua.*

Crystalli coloris expertes, in aquae partibus tribus, in spiritus vini rectificatissimi partibus viginti solubiles.

Ab inquinamentis metallicis omnino, a natrio chlorato, natro sulphurico aliisque salibus heterogeneis, quantum fieri potest, sit liberum. Cave ne sit odoris empyreumatici.

Natrum biboracicum.

Borax.

Natrum boracicum cum Aqua.

Boras natricus cum Aqua.

In aquae bullientis partibus duabus, in aquae frigidae partibus duodecim solubile sit.

Natrum bicarbonicum.

Saures kohlensaures Natron.

Natrum carbonicum acidulum.

Bicarbonas natricus cum Aqua.

Sal albissimus in crustis crystallinis, in aëre non fatiscens, in aquae partibus tredecim solubilis, in spiritu vini non solvendus. Natri carbonici et sulphurici aut natrii chlorati nonnisi valde exiguam copiam contineat.

Rejiciatur, quod metallis inquinatum est.

**Natrum carbonicum crystallisatum
crudum.**

Rohes krystallisirtes kohlenaures
Natron.

*Natrum carbonicum crudum. Sal Sodae crudus.
Alkali minerale crudum. Carbonas natricus crudus.
Krystallisirte Soda.*

Sint crystalli magnae, coloris expertes aut frusta
crystallina; natri carbonici anhydri 33 usque ad 35 partes
in 100 partibus continent.

Natrum carbonicum purum.

Reines kohlenaures Natron.

*Natrum carbonicum depuratum.
Natrum carbonicum bis depuratum crystallisatum.
Alkali minerale depuratum. Sal Sodae depuratus.
Carbonas natricus cum Aqua depuratus.*

Sint crystalli coloris expertes, in aëre facile fati-
scentes, a natro sulphurico et natrio chlorato fere
omnino liberae.

In aquae frigidae una et duabus tertiis partibus
solubile, calore ad 36° C. aucto in aquae parte octava,
aucto ad 100° C. in aquae parte quarta solubile.

Natrum carbonicum siccum.*Natrum carbonicum depuratum siccum.**Carbonas natricus depuratus.*

Crystallos Natri carbonici puri grosso modo contritas loco calido et sicco aëri expone, donec ponderis fere dimidium amiserint. Pulverem omnino siccum, in quem fatiscunt, per cribrum trajice.

In vase bene clauso loco sicco servetur.

Natrum hydricum solutum.*Liquor Natri hydrici. Liquor Natri caustici.**Liquor Hydratis natrici.*

R. Natri carbonici crudi crystallisati partes	
quatuor,	4.
Aquae communis partes sedecim,	16.
Calcariae recens ustae partem unam,	1.
Aquae communis partes quatuor.	4.

Natrum carbonicum crudum in aquae partibus sedecim in lebete ferreo polito solvatur; soluto ad ebulliendum calefacto inter continuam agitationem calcaria cum aquae partibus quatuor mixta sensim addatur; deinde fac uti ad kali hydricum solutum parandum praescriptum est, nisi quod sedimentum cum decem partibus Aquae fervidae misceatur et mixta bene agitentur.

Sit limpidum, coloris expers vel paullum modo subflavum, ab acido carbonico, quantum fieri potest, liberum, natri sulphurici et natrii chlorati pauxillum modo continens.

Pondus specificum sit = 1,330 usque ad 1,334; continet 24 partes natri in 100 partibus.

In vasis vitreis, epistomiis vitreis munitis, caute servetur.

Natrum nitricum.

Salpetersaures Natron.

Natrum nitricum depuratum.

Nitrum cubicum depuratum. Nitras natricus depuratus.

Crystalli coloris expertes, pellucidae, praeter natrii chlorati pauxillum ab heterogeneis, praecipue a natrio iodato et natro iodico liberae.

In aquae frigidae partibus duabus, in aquae ebullientis non plane aequalibus partibus solubile.

Natrum phosphoricum.

Phosphorsaures Natron.

Soda phosphorata. Phosphas natricus cum Aqua.

Sint crystalli coloris expertes, recens paratae pellucidae, deinde in superficie paullum modo fatiscentes, a natro sulphurico aliisque heterogeneis liberae, in aquae frigidae partibus quatuor, in aquae fervidae partibus duabus solubiles.

Natrum sulphuricum.

Schwefelsaures Natron.

*Natrum sulphuricum depuratum.**Sal mirabile Glauberi depuratum.**Sulphas natriicus cum Aqua depuratus.*

Crystalli coloris expertes, pellucidae, in aëre fatiscentes, a natrio chlorato, quantum fieri potest, ab aliis heterogeneis omnino liberae.

In aquae frigidae partibus tribus solubile, calore aucto ad 33° C. in parte tertia, aucto ad 100° C. in aquae duabus quintis partibus solubile.

Natrum sulphuricum siccum.*Natrum sulphuricum depuratum siccum.**Sulphas natriicus depuratus.*

Crystallos natri sulphurici grosso modo tritas loco calido et sicco aëri expone, donec ponderis fere dimidium amiserint.

Pulverem omnino siccum, in quem fatiscunt, per cribrum trajice.

In vase bene clauso loco sicco servetur.

Olea aetherea.

Olea aetherea, nisi qua alia agendi ratio praescripta est, vapore aquae parentur ex iis, quibus continentur. Vapores e lebetes vaporario excitati in vas cylindricum

per foramen a fundo ejus duos fere pollices distans transducantur. Pollices nonnullos a fundo vasis distans cribrum linteum obtectum insertum sit, in quo substantiae siccae et diminutae collocentur. Vapores per eas evadentes in apparatus refrigeratorium transducantur, in quo prorsus condensentur. Proxime fundum vasis cylindrici strophinx inserta sit, cujus ope aqua condensata interdum emittatur, ut vapores sine impedimento per cribrum statim intrare possint.

Oleum ita obtentum ab aqua separetur et filtretur.

Omnia olea aetherea a luce remota in lagunculis bene obturatis servantur aërisque contactus sollicitè ab iis arceatur.

Sint limpida et odorem spargant excitatissimum earum substantiarum, e quibus parata sunt.

Oleum Absinthii.

Paretur ex **Herba Absinthii** recens collecta ratione supra demonstrata.

Sit coloris e subfusco viridis.

Oleum Amygdalarum.

E **Seminibus Amygdali** dulcibus vel amaris, grosso modo pulveratis, sacco inclusis, ope preli, laminis non tepefactis, exprimatur. Placenta pulverata operatio repetatur. Oleum per aliquod tempus sepositum filtretur.

Sit limpidum, coloris flavi, odoris expers, nec rancidum, nec frigore spiscescens.

In vase bene clauso servetur.

Oleum animale aethereum.

Loco Olei animalis Dippelii.

Oleum animale foetidum e retorta in balneo arenae collocata leni calore destillet, quamdiu oleum tenue transit, quod cum copia **Aquae quadruplice** mixtum iterum destillet, quamdiu coloris expers aut paullum subflavum apparet. Tum oleum ab aqua separetur.

Sit limpidum, coloris expers aut paullum subflavum, odoris gravissimi. Rejjiciatur, quod fuscum factum est.

In lagunculis plane replendis optimeque clausis servetur.

Oleum Anisi.

Paretur e **Fruetibus Anisi** contusis.

Sit coloris expers aut subflavum.

Si frigore in massam crystallinam riguerit, calore etiam ad 6 usque ad 9° C. aucto eam formam servat.

Oleum Balsami Copaïvae.

R. Balsami Copaïvae partem unam, 1.

Aquae communis partes octo. 8.

Mixtura e retorta destillet, quamdiu cum vaporibus aquae oleum transit; quod tum ab aqua separetur.

Sit coloris expers aut paullum subflavum.

Oleum Cacao.

Kakao-Butter.

*Butyrum Cacao.***Theobroma Cacao L.** Büttneriaceae *R. Brown.*XVIII. (XVI. 2.) *L.*

Sit album vel e subflavo album, sebo ovillo rigidius;
leni calore sine sedimento liquescens.

Oleum Cajeputi rectificatum.

Rectificirtes Cajepütöl.

Melaleuca minor Smith. Myrtaceae *Juss.*XVIII. *L.*

Oleum tenue, coloris expers, odoris camphoracei.

Oleum Calami.

Paretur e Rhizomate Calami.

Sit coloris flavi.

Oleum Carvi.

Paretur e Fructibus Carvi.

Sit coloris expers.

Oleum Caryophyllorum.

Paretur e Caryophyllis.

Sit recens coloris expers, paullatim subflavum aut
subrubicundum, aqua gravius.

Oleum Chamomillae citratum.

Paretur e Floribus Chamomillae vulgaris recens collectis modiceque siccatis, quorum partibus quadringentis octoginta 480. addita sit:

Olei Corticis Citri pars una. 1.

Sit coloris caerulei saturati, nequaquam viridis.

Servetur in lagenis minimis, a luce diligentissime remotis.

Oleum Cinnamomi Cassiae.

Zimmtöl.

*Oleum Cinnamomi. Oleum Cassiae cinnamomeae.
Zimmtkassienöl.*

Sit subflavum, demum in colorem fuscum vergens, aqua gravius.

Oleum Corticis Citri.

Citronenöl.

Oleum de Cedro. Cedroöl.

Sit tenue et subflavum.

Oleum Crotonis.

Krotonöl.

*Tigilium officinale Klotzsch. Euphorbiaceae Juss.
XXI. 7. L.*

Oleum coloris mellei aut e flavo fusci, spissum, pingue, in lingua urens.

Caute serva.

Oleum Cubeborum.

Paretur e **Fructibus Cubebae.**

Sit coloris expers; nimis spissum ne sit.

Oleum Florum Aurantii.

Pomeranzenblüthenöl.

Oleum Neroli.

Sit tenue, coloris e rubro flavi.

Oleum Foeniculi.

Paretur e **Fructibus Foeniculi.**

Sit coloris expers, frigore in laminas crystallinas rigescens.

Oleum Jecoris Aselli.

Leberthran.

Gadus Morrhua L. Gadus Callarias L.

Pisces, Malacopterygii, Gadoidei.

Oleum pingue, pellucidum, coloris expers aut coloris flavi aut aurantiaci, odoris piscini.

Rejiciatur, quod rancidum est, aut plumbum continet.

Oleum Juniperi.

Paretur e **Fructibus Juniperi.**

Sit coloris expers.

Oleum Lavandulae.

Lavendelöl.

Sit tenue, subflavum aut e subviridi subflavum.

Oleum Lini.

Leinöl.

Oleum pingue, coloris flavi aut e subfusco flavi.

Cave ne nimis spissum sit.

Oleum Macidis.

Muskatblüthenöl.

Sit coloris expers aut subflavum, paullatim fit e flavo subrubidum.

Oleum Menthae crispae.

Paretur e Foliis Menthae crispae.

Sit coloris subflavi.

Oleum Menthae piperitae.

Paretur e Foliis Menthae piperitae et aquae vaporibus rectificetur.

Sit coloris expers, in lingua sensum frigoris excitans.

Oleum Nucistae.

Muskatsamenöl.

*Oleum Nucum moschatarum expressum.**Muskatnussöl. Muskatbutter.*

Oleum pingue, cum oleo aethereo mixtum, solidum, aqua levius, coloris aut aurantiaci aut e flavo et albo variegati, fragrans, in aethere fervente solutione limpida solubile.

Oleum Olivarum.

Olivenöl.

*Oleum Provinciale. Provenceröl.**Olea Europaea L. Oleinae Link. II. 1. L.*

Sit subflavum, limpidum, saporis et odoris expers.

Oleum Papaveris.

Mohnöl.

*Papaver somniferum L. Papaveraceae Juss.**XIII. 1. L.*

Oleum pingue, subflavum, odore fere nullo.

Oleum Ricini.

Ricinusöl.

*Oleum Castoris.**Ricinus communis L. Euphorbiaceae Juss.**XXI. 8. L.*

Oleum pingue, paullum spissum, coloris expers aut subflavum, odorem nullum spargens, in spiritus vini rectificatissimi aequali minimum copia solubile.

Cave ne nimis spissum sit.

Oleum Rosarum.

Rosenöl.

Rosa Damascena *Miller*. *Rosa moschata* *Miller*
et aliae species. *Rosaceae* *Lindley*.

XII. 5. *L.*

Sit coloris expers aut pallide subflavum spissumque.
Temperatura consueta olei aliqua pars solida est.

Oleum Rosmarini.

Rosmarinöl.

Rosmarinus officinalis *L.* *Labiatae* *Juss.* II. 1. *L.*

Oleum tenue, coloris expers aut e subviridi flavum.

Oleum Sabinæ.

Paretur e *Summitatibus Sabinæ*.

Sit coloris expers.

Caute servetur.

Oleum Sinapis.

Aetherisches Senföl.

Sinapis nigra *L.* *Cruciferae* *Juss.* XV. 2. *L.*

Sit coloris expers aut subflavum, aqua gravius, in
alcohole et aethere facillime, in aquae partibus quin-
quaginta solubile.

Caute servetur.

Oleum Succini rectificatum.

Oleum Succini crudum cum **Aquae communis** copia triplici e retorta vitrea destillet, ita ut tertia pars olei adhibiti remaneat, vel quamdiu oleum coloris expers transit.

Recens paratum coloris expers, tempore flavescens.

Oleum Tanaceti.

Rainfarnöl.

Tanacetum vulgare *L.* *Compositae Adanson.*

XIX. 2. L.

Sit e viridi subflavum.

Oleum Terebinthinae.

Terpenthinöl.

Pinus silvestris *L.*

Pinus Pinaster *Aiton* et **Picea excelsa** *Link.*

Coniferae. XXI. 8. L.

Oleum tenue, coloris expers; praeferatur, quod e Gallia meridionali ad nos pervenit.

Cave ne sit adulteratum **Oleo Pini**, quod odorem praebet empyreumaticum.

Oleum Terebinthinae rectificatum.

Paretur ex **Oleo Terebinthinae** rectificando aquae vaporibus.

Sit coloris expers.

Oleum Thymi.

Thymianöl.

Thymus vulgaris L. Labiatae Juss. XIV. 1. L.

Oleum tenue, coloris expers, paululum subflavum aut subviride; tempore colorem e subfusco rubrum induit.

Oleum Valerianae.Paretur e **Radice Valerianae.**

Sit coloris e subviridi flavi.

Opium.

Opium.

Opium Smyrnaeum. Laudanum. Meconium.**Mohnsaft.****Papaver somniferum L. Papaveraceae Juss. XIII. 1. L.**

Massa in placentis variae magnitudinis, plus minusve conglobatis, Papaveris folio involutis et Rumicis cujusdam fructibus conspersis, extus durior, fusca, intus inaequaliter mollior, e granulis vel lacrimis dense compacta, fulva vel subflava, digitis tractata mollescens, saporis amari, odoris sopientis, in spiritu vini et in aqua partim solubilis.

Cave ab Opio nimis molli, jam mucido, nec minus a nimis duro et fragili.

Quum Opium Morphii partes 3 ad 13 in 100 partibus continere possit, ne adhibeatur Opium nisi **siccatum** et **pulveratum**, quod Morphii minimum 10 partes in 100 partibus contineat.

Caute serva.

Oxymel scilliticum.

R. Aceti scillitici partem unam, 1.

Mellis depurati partes duas. 2.

Mixta in balneo vaporis evaporent ad partes duas, deinde colentur.

Sit limpidum, e flavo fuscum, saporis amari et acidi.

Loco frigido servetur.

Oxymel simplex.

R. Aceti partem unam, 1.

Mellis depurati partes duas. 2.

Mixta in balneo vaporis ad partes duas evaporent, deinde colentur.

Sit limpidum, coloris e flavo fusci.

Loco frigido servetur.

Petroleum rectificatum.

E Petroleo crudo destillando per aquae vapores paretur.

Sit coloris expers.

Phosphorus.**Phosphor.**

Sub aqua in vase vitreo, quod ipsum in pyxide e lamina ferrea parata inclusum sit, cautissime servetur.

Pilulae aloëticae ferratae.*Pilulae Italicae nigrae.*

R. Ferri sulphurici puri ad albedinem exsiccati,
Aloës pulveratae singulorum partes aequales.

Mixta contunde cum tanta Spiritus vini rectifica-
tissimi copia, ut massa pilularis fiat, e qua formentur
pilulae ponderis granorum duorum sive centigram-
matum duodecim.

Sint nitidae, coloris nigri.

Placenta Seminis Lini.

Leinkuchen.

Linum usitatissimum *L.* Lineae *De Candolle.*

V. 5. *L.*

Cave ne hujus loco placentae seminum Brassicae
Napi aut oleiferae adhibeantur.

Plumbum aceticum.

Bleizucker.

*Plumbum aceticum depuratum.**Saccharum Saturni depuratum.**Acetas plumbicus cum Aqua depuratus.*

Sint crystalli coloris expertes, in aquae frigidae
partibus duabus, in aquae fervidae parte dimidia, ex-
cepto plumbi hydrico-carbonici residuo exiguo solu-
biles.

In vasis bene clausis caute servetur.

Plumbum hydrico-aceticum solutum.*Liquor Plumbi hydrico-acetici. Acetum plumbicum.**Acetum saturninum. Liquor Plumbi acetici basici.***R.** Plumbi acetici partes tres, 3.Plumbi oxydati, igne ab acido carbonico
prorsus liberati, partem unam, 1.

Aquae destillatae partes decem. 10.

Plumbum aceticum cum plumbo oxydato exacte
contere, mixta in lagenam immitte, quae aqua sensim
addita compleatur. Lagenam clausam saepissime con-
quassando sepone, donec pauxillum tantum residui
albi non solutum remaneat. Tum filtra.

Pondus specificum sit = 1,236 usque ad 1,240.

Cautè servetur.

Plumbum hydrico-carbonicum.

Bleiweiss.

*Cerussa.*Cave ne creta, baryta sulphurica, gypso aliisque
heterogeneis inquinatum sit.

Cautè servetur.

Plumbum oxydatum.

Bleiglätte.

*Lithargyrum. Lithargyrum laevigatum.**Plumbum oxydatum praeparatum.*Continet fere semper aliquid plumbi carbonici, quod
inquinamentum non habendum est.

Sit in acido nitrico plane solubile, a cupro oxydato, quantum fieri potest, liberum.

Caute servetur.

Pulpa Tamarindorum cruda.

Rohes Tamarindenmus.

Tamarindi. Fructus Tamarindorum. Tamarinden.

Tamarindus Indica L. Caesalpiniaceae De Candolle.

XVI. 1. L.

Pulpa Tamarindi orientalis e fusco nigra, tenax, ab exocarpio fragili liberata, pyrenis pergamenis, et vasorum fasciculis seminibusque intermixta, saporis grate acidi, parum adstringens. Rejiciantur placentae lenticulari forma, durae, ad sex pollices usque latae **Tamarindi Aegyptiacae**, nec non pulpa fusca, mollis, plerumque jam fermentata **Tamarindi occidentalis**.

Pulpa Tamarindorum depurata.

Pulpam Tamarindorum crudam addito pauxillo **Aquae communis fervidae** sepone saepius agitando, donec aequabiliter emollita fuerit.

Tum per cribrum setaceum spathula lignea trajice et pulpam obtentam in vasis porcellanicis evaporatione in balneo vaporis ad **extracti spissioris** densitatem redige.

Deinde pulpae adhuc calentis **partibus senis . 6.** admisce:

Sacchari albissimi pulverati partem unam. . . 1.

Sit e nigro fusca, saporis acidi grati.

Loco siccio et frigido servetur.

Pulvis aërophorus.

- R.* Natri bicarbonici partes quinque, 5.
 Acidi tartarici partes quatuor, 4.
 Sacchari albissimi partes novem. 9.

Seorsum in pulverem subtilissimum redacta et bene
 exsiccata misceantur.

In vase bene clauso servetur.

Pulvis aërophorus laxans.

Pulvis aërophorus Anglicus.

- R.* Natro-Kali tartarici pulverati partes septem
 et dimidiam, 7½.
 Natri bicarbonici pulverati partes duas et
 dimidiam. 2½.

Misceantur.

Simul seorsum dispensentur

- Acidi tartarici pulverati partes duae. 2.

Nota. Si dosis requiritur pars una efficiat grana
 sedecim sive gramma unum.

Pulvis Glycyrrhizae compositus.

Pulvis Liquiritiae compositus.

Pulvis pectoralis Kurellae.

- R.* Foliorum Sennae, 2
 Radicis Glycyrrhizae, singulorum pulve-
 ratorum partes duas, 2.
 Fructuum Foeniculi pulveratorum, 1.
 Sulphuris depurati, singulorum partem unam, 1.
 Sacchari albissimi pulverati partes sex. 6.

Misceantur.

Pulvis Ipecacuanhae opiatuſ.*Pulvis Doweri.*

- R.* Kali ſulphurici pulverati partes octo, 8.
 Opii pulverati, 1.
 Radicis Ipecacuanhae pulveratae, ſingu-
 lorum partem unam. 1.

Misceantur exacte et in vasi bene clausis caute ſerventur.

Nota. Partes decem continent Opii partem unam.

Pulvis Magnesiae cum Rheo.*Pulvis pro infantibus.*

- R.* Magnesiae hydrico-carbonicae partes
 ſexaginta, 60.
 Sacchari albiſſimi pulverati partes qua-
 draginta, 40.
 Radicis Rhei pulveratae partes quindecim, . . 15.
 Olei Foeniculi partem unam. 1.

Oleo foeniculi exactiſſime cum ſaccharo commixto radicem rhei et magnesiaſ admisce.

In vase bene clauſo ſervetur.

Radices.

Rejiciantur radices vetustae, vermiculatione exesae, humore corruptae, excavatae, mucidae, decolores.

Radix Althaeae.

Eibischwurzel. Altheewurzel.

Althaea officinalis L. Malvaceae R. Brown.

XVI. 5. L.

Radiculae simplices, longae, digitum crassae vel tenuiores, degluptae tantum et saepe fissae quoque prostant, albae vel albae, extus in longitudinem non raro sulcatae, cicatricibus fibrillarum abscissarum subfuscis notatae, libro crassiusculo, valde fibrato, flexibili obiectae, intus farinosae, fragiles, manducatae mucilaginosae.

Colligenda radix plantae sponte crescentis vel cultae vere novo vel autumno; cormo, partibus lignosis et cariosis, nec non cortice exteriori tenui rejectis cito siccanda.

Radix Angelicae.

Angelikawurzel. Engelwurzel.

Archangelica officinalis Hoffmann. Umbelliferae Juss.

V. 2. L.

Caudex intermedius crassus, ad tres pollices longus, subspongiosus, sursum subtiliter denseque annulatus, radiculis instructus numerosis, longis, duas ad tres lineas latis, crassis, mollibus, sulcatis, cortice crassiusculo, extus e griseo fusco, intus albo, folliculis oleiferis crebris flavis consperso, ligno subflavo, radiato. Radix manducata urens, odoris gravis peculiaris, saporis initio dulcis, demum subamari.

Colligenda e planta spontanea vel culta, anno aetatis secundo, tempore verno.

Radix Bardanae.

Klettenwurzeln.

Lappa tomentosa Lamarck.

Lappa officinalis Allione et Lappa minor De Candolle.

Compositae Adanson. XIX. 1. L.

Radix subsimplex, longa, digiti circiter crassitie, plerumque fissa prostat, extus rugosa, e griseo fusca, intus pallide subfusca, cortice crassiusculo, intus saepe foraminibus quasi albide tomentosis intercepta, ligno radiato, medulla lacera, nivea, tenui; manducata mucilaginosa, saporis primum subdulcis, paulatim subamari. Colligenda radix vere, secundo aetatis anno.

Radix Belladonnae.

Belladonnawurzeln.

Atropa Belladonna L. Solanaceae Bartling.

V. 1. L.

Radix ramosa, longa, ad pollicem unum et dimidium crassa, plerumque fissa prostat, ramis longis, simplicibus, fibrillis paucis obsitis, extus per longitudinem striata atque rugosa, ex luteolo grisea, intus albida, fasciculis ligneis, sparsis, citrinis, porosis, fracta pulverem excitans.

Colligenda e planta sponte crescente, vere vel autumno. Rejicienda radix deglupta, lignosa, tenax, intus cava, fusca.

Caute servanda.

Radix Colombo.

Kolombowurzel.

Radix Columbo seu Calumbo.

Cocculus palmatus De Candolle.

Jateorrhiza palmata Miers. Menispermeae Juss.

XXII. 6. L.

Segmenta suborbicularia, unius vel duorum pollicum diametro, duas vel octo lineas crassa, extus rugosa, e griseo fusca, intus farinosa, coloris e subviridi vel subfusco flavi, utrinque intra marginem latum elevatum concava vel circa centrum iterum elata; marginem convexum circulus obscurus, striis numerosis radiatis decussatus dimidiat; e disco concavo emergunt fasciculi ligni sparsi. Radix valde mucilaginosa saporis est peramari, iodo addito colorem caeruleum induit.

Radix Gentianae rubrae.

Enzianwurzel.

Gentiana lutea L. Gentianeae Juss. V. 2. L.

Radix paullum ramosa, praelonga, plerumque pollicem crassa, saepe multo crassior, breviter multiceps, in mercatura plerumque longitudinaliter secta occurrens,

per longitudinem sulcata, superne annulis approximatis transversim rugosa, extrorsum subflava vel e subrufo fusca, introrsum ex rufo vel ex aurantiaco subfusca, recens carnosa, exsiccata fragilis, saepe spongiosoporosa, fractura aspera, cortice tenui per annulum saturatius tinctum a ligno crasso separato, saporis peramari.

Radices crassitudinis digitalis, strictiores, extrorsum magis e cinereo fuscae, ceterum simillimae nonnullarum aliarum Gentianae specierum rejiciendae non sunt; sed cave, ne rhizomata Veratri immixta sint.

Radix Glycyrrhizae. Süßholzwurzel.

Radix Liquiritiae mundata vel Russica.
Geschälte oder Russische Süßholzwurzel.

Glycyrrhiza echinata L. Papilionaceae L.
XVII. 4. L.

Radix longa, ad pollicem unum et dimidium crassa, cortice exteriori deglupta, plerumque et a corno magno liberata, coloris flavi, libro tenui, ligno crasso, radiato, fractura valde fibrosa, saporis valde dulcis.

Radix Hellebori. Nieswurzel. Schwarze Nieswurzel.

Helleborus viridis L. Ranunculaceae Juss.
XIII. 5. L.

Rhizoma radicosum, sursum ramosum, ad tres pollices longum, ad tres lineas crassum; ramis ascendentibus,

subteretibus, annulatis, ad pollicem unum et dimidium longis; radicibus densis, longiusculis, ad lineam fere crassis, fragilibus, ut ipsum rhizoma extrorsum e fusco atris, introrsum plerumque sordide albis.

Ne confundatur cum radicibus *Hellebori nigri L.*, *Adonidis vernalis L.*, *Actaeae spicatae L.*, adhaereant folia pedata, herbacea, argute inaequaliterque serrata, quae autem ante dispensationem sunt amovenda.

Radix Ipecacuanhae.

Brechwurzel.

Cephaëlis Ipecacuanha Willdenow. Rubiaceae Juss.

V. 1. L.

Radix flexuosa, unam ad duas lineas crassa, in utramque partem attenuata, annulis densis incompletis torosis verrucosa, cortice crasso, corneo, extrorsum obscurius vel pallidius fusco, introrsum subfusco, facile a ligno tenui albido separando.

In parando pulvere lignum internum, quod circiter quartam ponderis partem efficit, remaneat atque rejiciatur. Radix caute servetur.

Radix Levistici.

Liebstockelwurzel.

Levisticum officinale Koch. Umbelliferae Juss.

V. 2. L.

Radix paullum tantum ramosa, longiuscula, ad duos pollices crassa, mollis, paene fungosa, coloris e subflavo fusci, intus pallide subflavi, cortice crassiusculo,

lacunoso, folliculis balsamifluis aurantiacis numerosis repleto, lignoque denso sed molli, odoris peculiaris, saporis ingrante subdulcis, os urentis. In mercatura plerumque longitudinaliter secta reperitur.

Radix Ononidis.

Hauhechelwurzel.

Ononis spinosa L. Papilionaceae L. XVII. 4. L.

Radix praelonga, digitum fere crassa, multiceps, in longitudinem saepe profunde sulcata, tenax flexibilisque, cortice tenuissimo, extrorsum obscure fusco, ligno albido, fibroso, transverse dissecto duro et manifeste quidem, sed inaequaliter et flabelli instar radiato, saporis paullum e subdulci subamari, manducata urens. In mercatura plerumque longitudinaliter fissa occurrit.

Radix Pyrethri.

Deutsche Bertramwurzel.

Anacyclus officinarum Hayne. Compositae Adanson. XIX. 2. L.

Radix simplex, longa, ad lineam unam et dimidiam crassa, extrorsum e cinereo fusca, in longitudinemque rugosa, intus pallidior, facile fragilis, cortice crassiusculo orbe ductuum balsamiferorum praedito, ligno radiato. Manducata radix os urit et salivam copiosiorum movet.

Radix ante dispensationem a foliis cauleque residuis plerumque adhaerentibus est liberanda.

Radix Ratanhae.

Peruanische Ratanhawurzel.

*Krameria triandra Ruiz et Pavon.**Krameriaceae Kunth. IV. 1. L.*

Radix lignosa, trunco crassiore sursum multicipite, inferne ramoso, ramis longis, ad sex lineas crassis, cylindricis; aut rami soli a trunco abscissi; cortice fractura subfibrosa, sexies saltem tenuiore quam lignum subinsipidum, cinnamomei coloris, valde adstringente, sapore subamaro.

Adhibeatur modo radix ex Peruvia advecta.

Radix Rhei.

Rhabarber.

*Rhei species ignotae. Polygoneae Juss.**IX. 3. L.*

Radicis segmenta multiformia, dura, omnino deglupta, saepe foramine instructa, fractura aspera, extrorsum lutea, plerumque pulvere conspersa, introrsum radiis alternatim rubris et albis, sed multifariam contortis, sinuatis et intricatis variegata. Radix manducata inter dentes stridet, salivam colore flavo tingit; saporis et odoris peculiaris. Pulvis ex ea paratus in vasis bene clausis servetur.

Radix Sarsaparillae.

Sarsaparillwurzeln.

*Honduras-Caraccas-Para-Sarsaparille.***Smilacis species diversae. Smilacineae R. Brown.****XXII. 6. L.**

Radices longissimae, tenues, striatae vel sulcatae, extrorsum ex griseo fuscae vel ex fusco rubrae; mesophloeo crassiusculo aut farinoso et albo aut corneo et subfusco, annulo ligni clauso, radiis medullaribus non instructo, medulla alba farinosa. Cormus, cui radices secundariae adnatae sunt, in mercatura saepe proveniens, ante dispensationem est abscindendus.

Radix ex Mexico advecta, profunde sulcata, mesophloeo labente, tenui et ligno crassiusculo praedita, nec minus quaecunque macilenta aut stramento non dissimilis rejicienda.

Radix Senegae.

Senegawurzel.

Polygala Senega L. Polygaleae Juss. XVII. 3. L.

Radix subcylindrica, basi tuberculosa, ad tres lineas crassa, apicem versus sensim attenuata, paullum ramosa, subvoluta, in interiore curvaturae latere carina corticali arguta notata, in altero latere torosa, coloris ex subflavo vel ex cinereo fusei, cortice crassiusculo, intus subflavo, ligno pallide flavo, in latere carinae opposito vel plano vel exciso. Radix debili odore, manducata fauces radit.

Radix Serpentariae Virginianae.
Virginische Schlangenzwurzel.

Aristolochia Serpentaria L. *Aristolochiaceae* Juss.
XX. 5. L.

Rhizoma lineam crassum, pollicem, quum plurimum longum, horizontale, flexuosum, subdepressum, superne in longitudinem caulium residuis tenuibus brevibus, inferne radicibus numerosis, ad tres lineas longis, tenuissimis, fragilibus, pallide fuscis, obsitum. Lignum rhizomatis in latere inferiore est crassius quam in superiore, lignum radicum quadrangulare vel quinquangulare. Radix saporis est amari, trita odoris camphoracei.

Radix Taraxaci.
Löwenzahnwurzel.

Taraxacum officinale Weber. *Compositae* Adanson.
XIX. 1. L.

Radix siccata, quum plurimum pedalis, basi ad pollicem crassa, cylindrica, apicem versus sensim attenuata, plerumque multiceps, paullum ramosa, longitudinaliter sulcata, extus paene atrofusca; cortice crasso, intus albo, fungoso, segmento transversali lignum versus citrinum, porosum, circulis numerosis concentricis instructo; sapore amaro. Colligenda radix autumno.

Radix Taraxaci cum Herba.

Löwenzahnwurzel mit dem Kraut.

Planta vere recens colligenda, vulnerata lactescens, radice subcarnosa, extorsum pallidius vel obscurius fusca; foliis rosulatis, runcinatis, denticulatis, glabriusculis; sapore ex dulci subamaro.

Ad extractum parandum adhibeatur.

Radix Valerianae.

Baldrianwurzel.

Radix Valerianae minoris.

Valeriana officinalis L. Valerianae De Candolle.

III. 1. L.

Rhizoma (cormus) sesquipollicare, pollicem usque crassum, interdum stoloniferum, radices undique emittens creberrimas, longas, ad lineam crassas, teretes, quum sunt recentes, albas, quum siccatae, ex cinereo fuscas, striatas; cortice intus subfusco; ligno tenui, pallidiore; manducata radix urens, saporis amari, odoris gravis. Colligenda radix autumnno; siccata in vase clauso servetur.

Resina Benzoë.

Benzoëharz.

Benzoë. Asa dulcis.

Styrax Benzoin Dryander. Styraceae Richard.

X. 1. L.

Massae e rufo fuscae, splendentes, friabiles, granulis vel frustulis albis, postremo pallide subfuscis

immersis, aut ex ejusmodi granis conglutinatae, odoris pergrati vanillacei. Praeferatur resina e regno Siamensi nobis advecta, rejiciatur autem resina Benzoë de Penang vel de Sumatra dicta, fere albida, opaca, e glebis constans copiosissimis, albidis, massae parcae, pallide fuscae immersis, quae parum aut nihil acidi benzoici, sed acidum cinnamomicum continet.

Resina Elemi.

Westindisches Elemiharz.

Elemiharz von Yucatan.

Planta ignota in Yucatan indigena.

Massae compactae, subdiaphanae, intus molliores et tenaces, citrinae vel aurantiacae, odoris gravis peculiaris. Rejiciantur reliquae species Brasilianae et Asiaticae.

Resina Guajaci.

Guajakharz.

Guajacum officinale *L.* Zygophylleae *R. Brown.*

X. 1. *L.*

Resina in frustis difformibus, e subviridi aut subrubro fusca, fragilis, fractura aspera splendente, ad angulos colore viridi diaphana, calefacta odoris benzoini, substantiis oxydantibus colore viridi vel caeruleo tincta. Cave ne adulterata sit resina Colophonio, quae separetur, si ad resinam Guajaci in spiritu vini rectificatissimo solutam et aqua praecipitatam natrum hydricum solutum copia abundante addideris.

Resina Jalapae.

- R.* Tuberum Jalapae partem unam, 1.
 Spiritus Vini rectificatissimi partes duas, . . . 2.
 Spiritus Vini rectificatissimi partes duas. . . . 2.

Tuberibus Jalapae tantum Aquae infunde, ut ad pollicis altitudinem tubera obtegantur. Macera per duos aut tres dies et liquore rejecto operationem repete. Tum tuberibus concisis et aëre siccatis infunde spiritus vini priorem copiam et digere per horas viginti quatuor. Post refrigerationem exprime, residuo spiritus vini alteram copiam infunde et fac ut antea. E tincturis commixtis et filtratis spiritus vini in balneo vaporis destillando separetur. Resina subsidens **Aqua communi fervida** eluatur, donec aqua coloris fere expers defluat, tum resina in balneo vaporis calefiat, donec portiuncula exenta refrigerando fragilis et facile friabilis fiat, deinde in bacillos formetur.

Sit fractura splendens, e flavo fusca et friabilis, in spiritu vini rectificatissimo plane, in aethere exigua ex parte solubilis.

Caute servetur.

Resina Mastiche.

Mastix.

Mastiche. Mastice.

Pistacia Lentiscus L. γ. Chia De Candolle.

Terebinthaceae Juss. XXII. 5. L.

Grana subrotunda, pisi plerumque magnitudine, subflava, superficie pulverulenta, fractura vitri instar

splendentia, pellucida, manducata mollescentia, in spiritu vini rectificatissimo maxima ex parte solubilia.

Resina Pini Burgundica.

Burgundisches Harz.

Resina Burgundica.

Abietinarum species variae. Coniferae *Juss.*

XXI. 9. L.

Resina subflava vel subfusca, diaphana, fractura conchata, nitens, calore mollescens, odoris terebinthini.

Rhizoma Calami.

Kalmuswurzel.

Radix Calami.

Acorus Calamus L. Aroideae *Juss.* VI. 1. L.

Rhizoma cylindricum compressum, annulatum, ad pollicem latum, extus virens, rubens vel subfuscum, latere inferiore radicibus abscissis cicatricatum, intus albidum, canalibus aëriiferis numerosissimis spongiosum, saporis amari, odoris gravis peculiaris.

Ad usum medicum rhizoma nonnisi decorticatum adhibeatur.

Rhizoma Filicis.

Wurmfarnwurzel.

*Radix Filicis.***Polystichum Filix mas Roth. Filices. XXIV. 1. L.**

Rhizoma variae longitudinis, ad pollicem crassum, intus coloris viridis, paullatim cinnamomei, instructum fasciculis vasorum majusculis ad annulum interruptum dispositis, superficie tota dense petiolorum (stipitum) residuis secundis, adscendentibus, angulatis, carnosis, extus atrofuscis, intus viridibus et squamis paleaceis fuscis et radicibus tenuibus; sapore e dulci subamaro, odore peculiari, subnauseoso.

Rhizoma ne ultra annum servetur.

Ad pulverem parandum rhizoma a petiolorum residuis squamisque et radicibus liberatum una cum reliquiis petiolorum degluptis caute siccetur et pulvis viridis in vasis bene obturatis servetur; pulvis cinnamomei coloris rejiciatur.

Rhizoma Galangae.

Galgantwurzel.

*Radix Galangae minoris.***Scitaminearum adhuc ignota species Chinensis.****I. 1. L.**

Rhizoma digiti crassitudine, duos fere pollices longum, cylindricum, breviter et paullum ramosum, saepe geniculatum, in longitudinem striatum, extus

ex rufo fuscum, albide annulatum, intus cinnamomei coloris, valde fibrosum; manducatum urens, saporis subamari, odoris peculiaris.

Rhizoma Graminis.

Queckenwurzel.

Radix vel Stolones Graminis.

Agropyrum repens Beauvois. Gramineae Juss.

III. 2. L.

Stolones subterranei, longissimi, ramosi, ad lineam crassi, teretes, nodosi, coloris pallide straminei, ad nodos tantum radicibus obsiti, vaginati, intus fistulosi; saporis dulcis.

Rhizoma plerumque concisum in mercatura proveniens adhibere licet.

Rhizoma Iridis Florentinae.

Veilchenwurzel.

Radix Iridis Florentinae.

Iris Florentina L. et Iris pallida Lamarck.

Irideae Juss. III. 1. L.

Rhizoma decorticatum, paullum depressum, solidum, durum, variae longitudinis, pollicem fere latum, articulatum, latere inferiore radicibus resectis cicatricatum, coloris albidi, saepe ramis clavatis mixtum, odorem violarum praebens.

Rhizoma Veratri.

Weisse Nieswurzel.

*Radix Hellebori albi.***Veratrum album L. Colchicaceae De Candolle.****XXIII. 1. L.**

Rhizoma (cormus) conicum, ad tres pollices longum, superne pollices unum ad duos latum, saepe multiceps, foliis desecatis breviter comatum, extus ex subnigro vel ex subfusco cinereum, obsolete annulatum, radicibus frequentibus resectis albide cicatricatum, intus sordide album, durum, manducatum valde urens, contritum sternutamentum vehementissimum movens.

Cautè servetur.

Rhizoma Zedoariae.

Zittwerwurzel.

*Radix Zedoariae.***Curcuma Zedoaria Roscoe. Scitamineae Juss.****I. 1. L.**

Rhizoma (cormus) ovatum, annulatum, cortice et radicibus resectum, ipsum plerumque per transversum, interdum per longitudinem in quadrantes sectum in mercaturam venit, compactum, tenax, coloris pallide e griseo subfusci, receptaculis resiniferis creberrimis, parvis obsitum, manducatum urens, saporis subamari, odoris gravis, camphoracei.

Rhizoma Zingiberis.

Ingwer.

*Radix Zingiberis.**Zingiber officinale Roscoe. Scitamineae Juss.*

I. I. L.

Rhizoma distiche ramosum, paullum depressum, compactum, ponderosum, aut undique aut in faciebus modo decorticatum, fractura paullum fibrosum, pallide subflavum aut albidum, receptaculis resiniferis parvis, creberrimis obsitum, manducatum urens, odoris peculiaris, aromatici.

Rotulae Menthae piperitae.

- R.* Rotularum Sacchari partes ducentas, 200.
 Olei Menthae piperitae partem unam, 1.
 Aetheris acetici partes tres. 3.

Oleum menthae et aetherem in vas vitreum infunde, quod iis intus humectes. Tum rotulis sacchari immissis vas bene conquassa, ut rotulae perfecte humectentur. In vase bene clauso servantur.

Saccharum Lactis.

Milchzucker.

Massae e crystallis compactis constantes, albae, durae, subdulces, in aquae frigidae partibus septem solubiles, in spiritu vini rectificatissimo indissolubiles.

Santoninum.**Santonin.**

Crystalli coloris expertes, aëri expositae flavescentes, in aqua minima ex parte, in spiritu vini rectificatissimo bulliente facile, in chloroformii partibus tribus solubiles. Cum acidis santoninum non conjungitur, cum kali autem et natro et calcaria conjunctiones, in aqua facile solubiles init. Odoris est nullius, saporis peramari, ignitum liquescit, partim non disjunctum sublimatur et sine residuo comburitur.

A luce remotum servetur.

Sapo jalapinus.

- R.** Resinae Jalapae, 2.
 Saponis medicati, singulorum partes duas, . . 2.
 Spiritus Vini rectificati partes quatuor. 4.

Resina Jalapae et sapo spiritu vini affuso leni calore emolliantur, tum mixta in balneo vaporis sub continua agitatione ad massae pilularis densitatem evaporent, ut totum pondus sit **partium quatuor et dimidia.**

Sit coloris e fusco grisei; in spiritu vini rectificatissimo solubilis.

Sapo medicatus.

R. Adipis suilli recentis,	12.
Olei Olivarum Provincialis, singulorum partes duodecim,	12.
Natri hydrici soluti partes quatuordecim, . .	14.
Aquae destillatae partes septuaginta sex, . .	76.
Natrii chlorati partes sex,	6.
Aquae destillatae partes duodeviginti.	18.

Adipem et oleum olivarum leni calore in vase porcellanico liqua, tum sensim natrum hydricum solutum exactissime admisce. Mixtura loco calido stet per aliquot dies, tum sapo inde ortus induratus in **Aquae destillatae priore copia** balneo vaporis, saepius agitando, solvatur.

Soluto limpido addatur solutum e natrio chlorato et **Aquae destillatae altera copia** paratum et filtratum, quo facto mixta in balneo vaporis inter agitationem stent, donec sapo perfecte separatus fuerit.

Post refrigerationem saponem lixivio innatantem exime, **Aqua destillata** ablue, inter linteum sensim at fortiter exprime, loco calido exsicca et in pulverem redige.

Sit pulvis albus, odore non rancido, a metallis omnino, a natro hydrico et carbonico nec non a natrio chlorato, quantum fieri potest, liber.

Secale cornutum.

Mutterkorn.

Claviceps purpurea Tulasne. Pyrenomyces Fries.
XXIV. 4. L.

Corpora fungosa (stromata sterilia) obtuse trigona, plerumque subcurvata, utrinque vel sursum attenuata, trisulca, coloris atro-violacei, saepe pruinosa, intus pallidiora, in apice plerumque appendice (calyptra) sordide albida, floccosa oblecta, pollicem fere longa, ad lineam unam et dimidiam crassa.

Secale cornutum admodum a Secali cereali colligatur; siccatum in vasis bene obturatis nec ultra annum servetur.

Semen Amygdali amarum.

Bittere Mandeln.

*Amygdalae amarae.**Amygdalus communis L. a.*

Amygdalus amara De Candolle. Amygdaleae Juss.
XII. 1. L.

Rejiciantur semina vetusta, maculis subflavis intus conspersa, nec non vermiculatione exesa.

Semen Amygdali dulce.
Süsse Mandeln.

Amygdalae dulces.

Amygdalus communis L. β.

Amygdalus dulcis De Candolle. Amygdaleae Juss.

XII. 1. L.

Rejiciantur semina vetusta, rancida, maculis flavis intus foeda, nec non vermiculatione exesa.

Semen Colchici.

Zeitlosensamen.

Colchicum autumnale L. Colchicaceae De Candolle.

VI. 3. L.

Semina subglobosa, lineari diametro, extus fusca, scrobiculata, subviscida, intus albido-grisea, cornea. Semina ne ultra annum et caute servantur.

Semen Cydoniae.

Quittensamen.

Semen Cydoniorum. Quittenkerne.

Cydonia vulgaris Persoon. Pomaceae Juss.

XII. 5. L.

Semina cuneata, angulata vel compressa, ad tres lineas longa, ex rubro fusca, epithelio albido, opaco obtecta, plerumque complura conglutinata, in aqua turgescencia mucilagineque liquefacta lubrica. Cave ne semina Mali aut Piri aut Vitis viniferae immixta sint.

Semen Lini.

Leinsamen.

Linum usitatissimum *L.* *Lineae De Candolle.*V. 5. *L.*

Semina ovata, compressa, circiter sesquilinearia, laevia, nitida, fusca, in aqua turgescunt et lubrica.

Semen Myristicae.

Muskatsamen.

Nuces moschatae. *Muskatnüsse.**Myristica fragrans* *Houttuyn.* *Myristiceae R. Brown.*XXII. 13. *L.***Semen Papaveris.**

Mohnsamen.

Papaver somniferum *L.* *Papaveraceae Juss.*XIII. 1. *L.*

Semina minuta, reniformia, scrobiculata, e subflavo alba, saporis e subdulci oleosi. Rejiciantur vetusta, saporis rancidi.

Semen Sinapis.

Schwarzer Senfsamen.

Brassica nigra *Koch.* *Cruciferae Juss.* XV. 1. *L.*

Semina subglobosa, fere semilinearia, scrobiculata, e rubro fusca, saporis subamari, oleosi, manducata

vehementer urentia. Cave ne adulterata sint seminibus **Brassicae Rapae L.**, fere tres quadrantes lineae diametro, coloris obscurioris, superficie laeviore, manducatis minus urentibus.

Semen Strychni.

Krähenaugen.

Nuces vomicae. Strychnossamen.

Strychnos Nux vomica L. Strychnaceae Blume.

V. 1. L.

Semina discoidea, orbiculata, pollicem fere lata, medio umbonata, indumento densissime adpresso, ex subflavo griseo, sericeo, obtecta, pilis ambitum spectantibus, cornea, intus fissura instructa.

Caute serva.

Serum Lactis.

R. Lactis vaccini recentis partes trecentas, . . 300.
Liquoris ad Serum Lactis parandum partem unam. 1.

Lacti vaccino ad 35 sive 40° C. calefacto adde liquorem ad serum lactis parandum, quae exactissime commixta seponere. Coagulatione peracta colando serum lactis a caseo separare.

Sit e subflavo album, saporis non acidi.

Species ad Decoctum Lignorum.

- R.* Ligni Guajaci raspati partes quatuor, 4.
 Radicis Bardanae, 2.
 Radicis Ononidis, singularum concisarum
 partes duas, 2.
 Radicis Glycyrrhizae, 1.
 Ligni Sassafras, singulorum concisorum
 partem unam. 1.

Misceantur.

Species ad Infusum pectorale.

- R.* Radicis Althaeae concisae partes octo, 8.
 Radicis Glycyrrhizae concisae partes tres, . . 3.
 Rhizomatis Iridis Florentinae concisi par-
 tem unam, 1.
 Foliorum Farfarae concisorum partes quatuor, 4.
 Florum Verbasci concisorum, 2.
 Fructuum Anisi stellati contusorum, sin-
 gulorum partes duas. 2.

Misceantur.

Species aromaticae.*Loco specierum pro Cucupha.*

- R.** Foliorum Menthae crispae, 4.
 Foliorum Melissa, singulorum partes quatuor, 4.
 Florum Lavandulae partes duas, 2.
 Caryophyllorum partem unam. 1.
 Singula minutim concisa, contusa et pulvere subtili
 liberata misceantur.
 In vase clauso serva.

Species laxantes St. Germain.

- R.** Foliorum Sennae Spiritu Vini extractorum
 partes sedecim, 16.
 Florum Sambuci partes decem, 10.
 Fructuum Foeniculi, 5.
 Fructuum Anisi vulgaris, singulorum par-
 tes quinque. 5.
 Concisa et contusa misceantur.
 Quum dispensantur, adde
 Kali bitartarici puri partes tres. 3.

Spiritus aethereus.*Spiritus sulphurico-aethereus.**Liquor anodynus mineralis Hoffmanni.*

- R.** Aetheris partem unam, 1.
 Spiritus Vini rectificatissimi partes tres. 3.

Misceantur.

Sit limpidus, coloris expers, ponderis specifici = 0,808
usque ad 0,812.

In vase bene clauso servetur.

Spiritus Angelicae compositus.

- R.* Radicis Angelicae concisae partes duodecim, 12.
Radicis Valerianae concisae, 3.
Fructuum Juniperi contusorum, singulo-
rum partes tres, 3.
Spiritus Vini rectificatissimi, 54.
Aquae communis, singulorum partes
quingenta quatuor, 54.
Camphorae partem unam cum dimidia. . . . 1½.

Radicibus et angelicae et valerianae fructibusque
juniperi in vesicam destillatoriam immisis affunde
spiritum et aquam, macera per horas viginti quatuor.
Quo facto destillent partes septuaginta duae, . . . 72.

in quibus camphoram solve; tum solutum filtra.

Sit limpidus, coloris expers.

Spiritus camphoratus.

- R.* Camphorae partem unam, 1.
Spiritus Vini rectificatissimi partes novem, . . 9.
Aquae destillatae partes tres. 3.

Camphoram in spiritu vini solve, adde aquam et
filtra.

Sit limpidus, coloris expers.

Spiritus Cochleariae.

- R.** **Herbae Cochleariae** florentis recentis
 concisae partes octo, 8.
Spiritus Vini rectificatissimi, 3.
Aquae communis, singulorum partes tres. . . . 3.
 Herbae cochleariae infundantur spiritus vini et aqua;
 deinde destillent partes quatuor. 4.
 Sit limpidus, coloris expers.

Spiritus Ferri chlorati aethereus.

Spiritus sulphurico-aethereus ferruginosus.

Liquor anodynus martiatus.

Loco Tincturae tonico-nervinae Bestuscheffii.

- R.** **Ferri sesquichlorati soluti** partem unam, . . . 1.
Spiritus aetherei partes quatuordecim. . . . 14.
 Mixta in lagenis vitreis cylindricis, bene obturatis
 solis radiis expone, donec color e fusco flavus omnino
 evanuerit; tum vasa loco umbroso interdum aperiendo
 sepone, donec mixturae color sit subflavus.
 Sit limpidus, coloris subflavi.
 Continet ferri partem unam in 100 partibus.
 In vasis epistomiis vitreis bene clausis servetur.

Spiritus Juniperi.

- R.** Fructuum Juniperi contusorum partem unam, 1.
 Spiritus Vini rectificatissimi, 3.
 Aquae communis, singulorum partes tres. . . . 3.
- Macera per horas viginti quatuor, tum destillent partes quatuor. 4.
 Sit limpidus, coloris expers.

Spiritus Lavandulae.

- Paretur e Floribus Lavandulae eodem modo quo Spiritus Juniperi.
 Sit limpidus, coloris expers.

Spiritus saponatus.

- R.** Saponis Hispanici albi rasi partem unam, . . . 1.
 Spiritus Vini rectificati partes tres, 3.
 Aquae Rosarum partem unam. 1.
- Aquam rosarum cum spiritu vini misce; in mixtis saponem leni calore solve; solutum filtra.
 Sit limpidus, coloris subflavi.
 Loco non nimis frigido servetur.

Spiritus Sinapis.

- R.** Olei Sinapis partem unam, 1.
Spiritus Vini rectificatissimi partes sexaginta. 60.

Misceantur.

In vasis bene clausis caute servetur.

Spiritus Vini rectificatissimus.

Höchst rectificirter Weingeist.

Alcohol Vini.

Sit limpidus, coloris expers, ab oleo graveolente, Fuselöl dicto, omnino liber, ponderis specifici = 0,830 usque ad 0,834, quod respondet alcoholis partibus mensura dimensis 91 ad 90 in 100 partibus.

Spiritus Vini rectificatus.

- R.** Spiritus Vini rectificatissimi partes quinque, . 5.
Aquaë destillatæ partes duas. 2.

Misceantur.

Sit limpidus, coloris expers, ponderis specifici = 0,890 usque ad 0,894, quod respondet alcoholis partibus mensura dimensis 70 ad 68 in 100 partibus.

Spongiae ceratae.

Spongiae marinae foraminibus parvis praeditae, ab heterogeneis liberatae et siccatae in frusta dissecantur, **Cerae flavae liquefactae** probe immergantur, prelo calefacto fortiter exprimantur et quum refrixerint, a cera superflua liberentur.

Stibio-Kali tartaricum.

Tartarus stibiatus. Tartarus emeticus.

- R.** Stibii oxydati partes quatuor, 4.
 Kali bitartarici puri partes quinque, 5.
 Aquae destillatae partes quadraginta octo. . . 48.

Stibio oxydato et kali bitartarico in vas porcellanicum immissis aquam affunde et per horam coque, aquam, quae evaporaverit, restituendo; tum evaporent, ut partes fere triginta sex restent. Soluta adhuc fervida filtrentur et ad crystallisationem seponantur. Ex liquore residuo continuata evaporatione et crystallisatione salis quantum fieri potest paretur. Crystalli abluantur, siccentur et in pulverem subtilissimum redigantur.

Sit pulvis albissimus, ignitus adeo, ut acidum tartaricum omnino deletum sit, residuum relinquens, quod si afflaveris, ne odorem alliaceum spargat. In aquae frigidae partibus quindecim, in aquae ebullientis partibus duabus sit solubilis.

In vase bene clauso caute servetur.

Stibium oxydatum.*Oxydum stibicum.*

R. Stibii sulphurati laevigati partes sex,	6.
Acidi hydrochlorati crudi partes viginti quatuor,	24.
Aquae communis partes ducentas,	200.
Natri carbonici puri partem unam.	1.

Stibio sulphurato in cucurbitam vitream satis amplam immisso affunde acidum hydrochloratum; cucurbita sub divo calefiat, donec omnis gasis evolutio cessaverit. Solutum refrigeratum per vitrum grosso modo contusum filtretur et sub divo evaporet, ut **novem partes** restent. Deinde sub perpetua agitatione in aquam infundatur. Praecipitatum inde ortum in manicam linteam immittatur et **Aqua destillata** bene eluatur. Massae cum **Aqua destillata** in vase porcellanico in pulvem tenuem redactae inter agitationem et digestionem adde liquorem filtratum e natro carbonico et **Aquae destillatae triplo** paratum, aut hujus liquoris tantum, ut reactionem alcalinam debilem prodatur, nec acidum carbonicum amplius extricetur.

Tunc filtretur, stibium oxydatum bene eluatur et siccetur.

Sit pulvis albus, qui non nisi ad stibio-kali tartaricum parandum conficiendus est.

Stibium sulphuratum aurantiacum.*Sulphur stibiatum aurantiacum.**Sulphur auratum Antimonii.*

R. Natri carbonici crystallisati crudi partes	
septuaginta,	70.
Aquae communis partes ducentas quin-	
quaginta,	250.
Calcariae ustae recens paratae partes	
viginti sex,	26.
Aquae communis partes octoginta,	80.
Stibii-sulphurati laevigati partes triginta sex,	36.
Sulphuris partes septem,	7.
Aquae communis partes centum quinqu-	
ginta.	150.

Natrum carbonicum in aquae priore copia in lebete ferreo solve, soluto fervido inter perpetuam agitationem adde calcariam cum aquae altera copia ad massam pultiformem redactam, deinde stibium sulphuratum et sulphur adde. Mixta inter perpetuam agitationem et aquam evaporatione diminutam semper restituendo coque, donec color griseus omnino disparuerit, tum filtra. Residuum cum aquae tertia copia denuo ebulliat, filtretur et **Aqua fervida** bene eluatur. Liquores obtenti in crystallos redigantur, quae **Natro hydrico soluto valde diluto** abluantur.

Harum crystallorum partes viginti quatuor solve in **Aquae destillatae centum partibus**, soluta, si opus fuerit, filtra, cum **Aquae destillatae partibus sexcentis**

dilue et inter agitationem infunde in mixturam refrigeratam, ex **Acidi sulphurici** partibus novem et **Aquae destillatae** partibus ducentis paratam. Praecipitatum injice in filtrum, in quo **Aqua destillata** omnino eluatur. Postremo inter chartam bibulam exprime et loco obscuro, tepido (25° C.) sicca.

Sit pulvis subtilissimus, coloris aurantiaci, odoris expers; qui est saporis acidi, eluendo ab acido liberetur.

A luce arceatur et in vasis bene clausis servetur.

Stibium sulphuratum laevigatum.

Fein zerriebenes Schwefelspiessglanz.

Stibium sulphuratum nigrum laevigatum.

Sulphuretum Stibii nigrum. Antimonium crudum.

Ab arsenico omnino, a plumbo et cupro, quantum fieri potest, liberum sit.

Stipites Dulcamarae.

Bittersüsstengel.

Solanum Dulcamara *L.* **Solanaceae** *Bartling.*

V. 1. L.

Caules ramique flexuosi, duas ad quatuor lineas crassi, obsolete quinquangulares, nodis alternis instructi, magis minusve verrucosi, longitudinaliter striati vel sulcati, extus e subviridi vel e subfusco lutei, intus

medulla exsiccata excavati, cortice tenui, peridermate oblecto a mesophloeo viridi, demum albido, inter siccandum sejuncto, ligno initio viridi, paullatim subflavo, valde poroso, saepe stratis ligni concentricis praedito; sapore corticis amaro, ligni dulci.

Stipites plerumque concisos in mercaturam venientes adhibere licet.

Strychnium nitricum.
Salpetersaures Strychnin.

Nitras strychnicus.

Crystalli graciles, flexiles, albae, sericei splendoris, saporis peramari, in aquae ebullientis partibus tribus, in aquae frigidae partibus sexaginta, in spiritu vini absoluto difficile, in alcohole aquam continente facilius solubiles. In aqua solutum strychnium nitricum reactionem neutram prodit, natro hydrico soluto praecipitatur, praecipitatum inde ortum natro hydrico abundante non solubile est. Ignitum intumescit et detonat carbonem relinquens, qui fortiter ignitus sine residuo comburitur. A brucio sit liberum.

In vase clauso cautissime servetur.

Sulphur.
Schwefel.

Sulphur sublimatum. Flores Sulphuris.

Schwefelblumen.

Cave ne selenio, neve arsenico sulphurato sit inquinatum.

Sulphur depuratum.*Flores Sulphuris loti.*

Sulphur iterum iterumque, postremo Aqua destillata abluatur, donec ab acido adhaerente prorsus liberatum sit, tum siccetur et per cribrum trajiciatur.

Sit pulvis citrinus, subtilis, siccissimus. Si sapore acidum in eo percipi possit, abluendo removeatur. Ignitum omnino aut ad residuum valde exiguum usque avolet.

In vase bene clauso servetur.

Sulphur praecipitatum.*Lac Sulphuris.*

R. Calcariae ustae recens paratae partes	
decem,	10.
Aquae communis partes sexaginta,	60.
Sulphuris partes viginti quatuor,	24.
Aquae communis partes ducentas qua-	
draginta,	240.
Aquae communis partes centum quinqu-	
aginta,	150.
Acidi hydrochlorati partes triginta,	30.
Aquae destillatae partes sexaginta.	60.

Calcariae in lebete ferreo cum aquae partibus sexaginta in pulvem redactae admisce sulphur et adde

aquae partes ducentas quadraginta. Mixta sub continua agitatione et aquam evaporatione diminutam semper restituendo per horam coque, tum per manicam lineam filtra. Residuum cum aquae partibus centum quinquaginta per horam dimidiam iterum coque, filtra et quod remansit, **Aqua fervida** ablue. Liquores obtentos in lagenis bene obturatis per aliquot dies sepone, tum filtra et liquorem tanta **Aquae destillatae** copia dilue ut sit ponderis **partium quingentarum**. Tum liquorem huncce in vas idoneum infunde et inter agitationem sensim acidum hydrochloratum cum aquae destillatae partibus sexaginta mixtum aut tantum hujus mixturae affunde, ut liquor reactionem alcalinam modo debilem prodat. Sedimento demisso liquorem supernatantem illico defunde, praecipitatum cum **Aqua destillata** misce et liquorem post aliquod tempus iterum defunde.

Sulphuri praecipitato, si ferrum continet, **Acidi hydrochlorati partes tres** cum **Aquae partibus duodecim** dilutas adde et bene agita. Tum mixturam in manicam injice, sulphur **Aqua destillata** bene ablue, loco tepido (25 ad 35° C.) sicca et contere.

Si vero sulphur praecipitatum ferro non inquinatum est, statim in manicam conjice et fac ut supra dictum est.

Sit pulvis subtilissimus, pallide flavus, odoris expers, ignitus residui paucillum tantum relinquens. Qui sit acidi saporis denuo eluatur.

In vase bene clauso servetur.

Summitates Sabinae.**Sadebaumspitzen.***Herba Sabinae.***Sabina officinalis Garcke. Coniferae Juss.****XXII. 13. (5.) L.**

Ramuli juniores, dense coarctati, foliis minimis, rigidis, rhombeis, in dorso glandula instructis, quadrifariam imbricatis, adultioribus patulis, acutis; odoris peculiaris.

Plantam cultam adhibere licet, ramuli ne ultra annum praesto sint.

Caute servantur.

Syrupi.

Parentur, nisi qua alia ratio praescripta est, ita ut **Saccharum albissimum** in liquore solvatur et solutum semel ebulliat.

Praeter syrupum amygdalarum omnes sint limpidi et perfecte refrigerati in vasis plane exsiccatis beneque obturatis loco frigido servantur.

Syrupus Althaeae.

- R.** Radicis Althaeae concisae partem unam, . . . 1.
 Aquae communis partes duodeviginti. 18.
 Radicem althaeae per aliquot horas in aqua macera,
 liquorem sine expressione cola; in colaturae partibus
 quindecim 15.
 solve
 Sacchari partes viginti quatuor. 24.
 Sit coloris subflavi.

Syrupus Amygdalarum.

- R.** Seminis Amygdali dulcis excorticati par-
 tes octo, 8.
 Seminis Amygdali amari excorticati par-
 tes duas, 2.
 Aquae communis partes sedecim, 16.
 Aquae Florum Aurantii partes tres. 3.
 Seminibus amygdali in mortario lapideo pistillo ligneo
 contusis sensim adde aquam communem et aquam
 florum aurantii. Liquorem per pannum laneum cola
 et in colaturae viginti partibus 20.
 in balneo vaporis solve
 Sacchari partes triginta sex 36.
 Sit coloris albid.

Syrupus Balsami Peruviani.*Syrupus balsamicus.*

- R.** Balsami Peruviani partem unam, 1.
 Aquae fervidae partes duodecim. 12.

Balsamum in vase clauso per aliquot horas cum aqua digere, liquorem refrigeratum defunde, tum filtra et in decem ejus partibus 10.
 solve

- Sacchari partes duodeviginti. 18.

Sit coloris subflavi.

Syrupus Cerasorum.

- R.** Cerasorum acidorum recentium quantum placet.

Cum nucleis contusa stent per triduum, tunc succum exprime, quem sepone, donec fervore peracto limpidus appareat.

- In hujus succi filtrati partibus quinque 5.
 solve

- Sacchari partes novem. 9.

Sit coloris atro-purpurei

Syrupus Cinnamomi.

- R.* Corticis Cinnamomi Cassiae grosso modo
contusi partes duas, 2.
Aquae Cinnamomi spirituosae partes duo-
decim, 12.
Aquae Rosarum partes duas. 2.
Digerantur in vase clauso per biduum et filtrentur.
In liquoris filtrati partibus undecim 11.
solve
Sacchari partes duodeviginti. 18.
Sit coloris e rubente fusci

Syrupus communis.

Gemeiner Syrup.

Nonnisi syrupus in depurando saccharo Indico ob-
tentus adhibeatur.

Syrupus Corticis Aurantii.

- R.* Corticis Fructus Aurantii a parenchymate
interno albo mundati et concisi
partes duas, 2.
Vini Gallici albi partes tredecim. 13.

Cortici fructus aurantii vinum infunde, in vase clauso per biduum macera, tum exprime et filtra.

In liquoris filtrati partibus undecim. 11.
solve

Sacchari partes duodeviginti. 18.

Sit coloris e subflavo fusci.

Syrupus Florum Aurantii.

Loco Syrupi Capillorum Veneris.

R. Sacchari partes novem, 9.

Aquae Florum Aurantii partes quinque. 5.

Sit coloris expers.

Syrupus Glycyrrhizae.

Syrupus Liquiritiae.

R. Radicis Glycyrrhizae concisae partes quatuor, 4.

Aquae communis partes duodeviginti. 18.

Macera per noctem. Liquor expressus et colatus semel ebulliat, tum in balneo vaporis evaporet, ita ut post refrigerationem et filtrationem supersint partes septem, 7.

in quibus solvantur

Sacchari, 12.

Mellis depurati, singulorum partes duodecim. 12.

Sit coloris e flavo fusci.

Syrupus Ipecacuanhae.

- R.** Radicis Ipecacuanhae contusae partes tres, . 3.
 Aquae communis partes octoginta quinque, . 85.
 Spiritus Vini rectificatissimi partes decem. . . 10.

Digere per horas viginti quatuor, tum filtra et in liquoris filtrati partibus octoginta octo 88.
 solvantur

Sacchari partes centum quadraginta quatuor. 144.

Sit coloris subflavi.

Syrupus Rhei.

- R.** Radicis Rhei concisae partes duodecim, . . . 12.
 Corticis Cinnamomi Cassiae contusi partes tres, 3.
 Kali carbonici puri partem unam, 1.
 Aquae communis partes nonaginta sex. 96.

Macerentur per noctem. In liquoris colati et filtrati partibus octoginta 80.
 solve

Sacchari partes centum quadraginta quatuor. 144.

Sit coloris e fusco rubri.

Syrupus Rubi Idaei.

Succus rubi idaei e Fructibus Rubi Idaei recentibus contritis eodem modo paretur, quo Succus Cerasorum.

In hujus succi partibus quinque 5.
solvantur

Sacchari partes novem. 9.

Sit coloris rubri.

Syrupus Senegae.

R. Radicis Senegae concisae partes duas, 2.

Aquae communis partes viginti duas, 22.

Spiritus Vini rectificatissimi partes tres. . . . 3.

Macera per biduum, tum exprime et filtra.

In liquoris filtrati partibus viginti duabus 22.
solvantur

Sacchari partes triginta sex. 36.

Sit coloris subflavi.

Syrupus Sennae cum Manna.

Loco Syrupi mannati.

R. Foliorum Sennae concisorum partes octo, . . . 8.

Fructuum Foeniculi contusorum partem unam, 1.

Mannae partes duodecim, 12.

Aquae fervidae partes quadraginta octo. . . . 48.

Foliis sennae, fructibus foeniculi et mannae infunde aquam fervidam. Stent in vase clauso per aliquot horas interdum agitata, tum exprimantur, liquor subsidat et coletur. In colaturae partibus quadraginta octo 48. solvantur

Sacchari partes quadraginta octo. 48.
Sit coloris fuscii.

Syrupus simplex.

Syrupus Sacchari. Syrupus albus.

R. Sacchari partes novem, 9.
Aquaee communis partes quinque. 5.
Sit coloris expers.

Syrupus Spinae cervinae.

Syrupus domesticus. Syrupus Rhamni catharticae.

Succus e Fructibus Rhamni catharticae recentibus et perfecte maturis eodem modo, quo Succus Cerasorum paretur.

In succi partibus quinque 5.
solve

Sacchari partes novem. 9.
Sit coloris violacei.

Syrupus Succı Citri.

R. Succı Citri recens expressi et filtrati
 partes quinque, 5.
Sacchari partes novem. 9.
 Sit coloris subflavi.

Terebinthina.

Terpenthin.

Terebinthina communis.

Picea excelsa *Link.* **Pinus Pinaster** *Aiton.*

Pinus nigricans *Host.* **Pinus silvestris** *L.*

et nonnullae aliae Pini species.
Coniferae *Juss.* XXI. 9. (2.) *L.*

Balsamum ex subflavo album, turbidum, tenax, mellis densitate, subgranulosum, quum non movetur superne stratum limpidius, diaphanum separans, odoris peculiaris.

Terebinthina laricina.

Lärchen-Terpenthin.

Terebinthina Veneta. *Venetianischer Terpenthin.*

Larix decidua *Miller.* **Coniferae** *Juss.*

XXI. 9. (2.) *L.*

Balsamum spissiusculum, diaphanum, tenacissimum, subflavum, odoris peculiaris, non ingrati.

Tincturae.

Ad tincturas parandas substantiae, e quibus conficiantur, nisi qua alia ratio praescripta est, una cum liquore per octo dies temperatura 15 usque ad 25° C. in vase clauso saepius agitando macerentur, liquor decantetur, residuum exprimatur et liquores obtenti filtrentur.

Liquorem in parandis tincturis consumtum restitui non licet.

Tincturae praeter tincturam rhei vinosam sint limpidae.

In vasis bene clausis loco frigido, non aprico servantur.

Tinctura Absinthii.

- R.** Herbae Absinthii minutim concisae partem unam, 1.
 Spiritus Vini rectificati partes sex. 6.
 Sit coloris e viridi fusc.

Tinctura Aconiti.

- R.** Tuberum Aconiti grosso modo pulveratorum partem unam, 1.
 Spiritus Vini rectificati partes octo. 8.
 Sit coloris e flavo fusc.
 Caute servetur.

Tinctura Aloës.

- R.** Aloës contusae partem unam, 1.
 Spiritus Vini rectificatissimi partes sex. 6.
 Sit coloris e nigro fusc.

Tinctura amara.

- R.** Herbae Centaurii minoris concisae, 2.
 Fructuum Aurantii immaturorum contusorum, 2.
 Radicis Gentianae rubrae concisae, sin-
 gulorum partes duas, 2.
 Rhizomatis Zedoariae concisi partem unam, . 1.
 Spiritus Vini rectificati partes triginta sex. . 36.
 Sit coloris fusc, paullum subviridis.

Tinctura aromatica.

- R.** Corticis Cinnamomi Cassiae grosso modo
 pulverati partes quatuor, 4.
 Fructuum Cardamomi minorum, 1.
 Caryophyllorum, 1.
 Rhizomatis Galangae, 1.
 Rhizomatis Zingiberis, singulorum grosso
 modo pulveratorum partem unam, . . 1.
 Spiritus Vini rectificati partes quadra-
 ginta octo. 48.
 Sit coloris e fusco rubri.

Tinctura aromatica acida.*Loco Elixirii Vitrioli Mynsichti.*

- Paretur uti Tinctura aromatica, nisi quod
Spiritus Vini rectificati partibus quadra-
ginta octo 48.
ante macerationem addantur
Acidi sulphurici puri partes duae. 2.
Sit coloris e fusco rubri.

Tinctura Benzoës.

- R. Resinae Benzoës contusae partem unam, . . . 1.**
Spiritus Vini rectificatissimi partes sex. . . . 6.
Sit coloris e subflavo rufoque fusc.

Tinctura Calami.

- R. Rhizomatis Calami concisi partem unam, . . 1.**
Spiritus Vini rectificati partes sex. 6.
Sit coloris e fusco flavi.

Tinctura Cantharidum.

- R. Cantharidum grosso modo pulveratarum**
partem unam, 1.
Spiritus Vini rectificatissimi partes sex. . . . 6.
Sit coloris e flavo fusc.
Caute servetur.

Tinctura Cascarillae.

- R.* Corticis Cascarillae grosso modo pulverati
partes quinque, 5.
Spiritus Vini rectificati partes viginti quatuor. 24.
Sit coloris e rubro fusc.

Tinctura Castorei Canadensis.

- R.* Castorei Canadensis siccati, et grosso
modo pulverati partem unam, 1.
Spiritus Vini rectificatissimi partes sex. 6.
Sit coloris obscure fusc.

Tinctura Castorei Sibirici.

- R.* Castorei Sibirici siccati, et grosso modo
pulverati partem unam, 1.
Spiritus Vini rectificatissimi partes novem. 9.
Sit coloris obscure fusc.

Tinctura Catechu.

- R.* Catechu contusi partes quinque, 5.
Spiritus Vini rectificati partes viginti quatuor. 24.
Sit coloris obscure fusc.

Tinctura Chinae composita.*Elixir roborans Whyttii.*

- R.** Corticis Chinae fusci grosso modo pulverati partes tres, 3.
 Radicis Gentianae rubrae, 1.
 Corticis Fructus Aurantii a parenchymate albo interno mundati, singulorum minutim concisorum partem unam, . . 1.
 Spiritus Vini rectificatissimi partes sedecim, 16.
 Aquae Cinnamomi simplicis partes octo. . . . 8.

Sit coloris e rubro fusci.

Tinctura Chinioidei.

- R.** Chinioidei partes duas, 2.
 Spiritus Vini rectificatissimi partes quindecim, 15.
 Acidi hydrochlorati partem unam. 1.

Solve et filtra.

Sit coloris fusci.

Tinctura Cinnamomi.

- R.** Corticis Cinnamomi Cassiae grosso modo pulverati partes quinque, 5.
 Spiritus Vini rectificati partes viginti quatuor. 24.

Sit coloris e rubro fusci.

Tinctura Colocynthis.

- R.** Fructuum Colocynthis a seminibus liberatorum et minutim concisorum partes octo, 8.
 Fructuum Anisi stellati contusorum partem unam, 1.
 Spiritus Vini rectificatissimi partes nonaginta sex, 96.

Sit coloris e subfusco flavi.

Caute servetur.

Tinctura Corticis Aurantii.

- R.** Corticis Fructus Aurantii a parenchymate interno albo mundati et minutim concisi partes quinque, 5.
 Spiritus Vini rectificati partes viginti quatuor. 24.

Sit coloris subfusci.

Tinctura Ferri acetici aetherea.

- R.** Ferri acetici soluti partes novem, 9.
 Spiritus Vini rectificatissimi partes duas, . . . 2.
 Aetheris acetici partem unam. 1.

Misceantur.

Sit coloris fusci.

Tincturae partes centum continent sex partes ferri.

Tinctura Ferri pomata.

- R.** Extracti Ferri pomati partem unam, 1.
 Aquae Cinnamomi spirituosae partes duodecim. 12.
 Solve et filtra.
 Sit coloris e nigro fusci.

Tinctura Formicarum.*Loco Spiritus Formicarum.*

- R.** Formicarum recens collectarum, a quis-
 quiliis mundatarum et contritarum
 partes duas, 2.
 Spiritus Vini rectificatissimi partes tres. 3.
 Sit coloris fusci.

Tinctura Gentianae.

- R.** Radicis Gentianae rubrae concisae par-
 tem unam, 1.
 Spiritus Vini rectificati partes sex. 6.
 Sit coloris e flavo fusci.

Tinctura Iodi.

- R.** Iodi partem unam, 1.
 Spiritus Vini rectificatissimi partes decem. . . 10.
 Iodum in spiritu vini solve et tincturam defunde.
 Sit coloris e rubro fusci.
 In vase epistomio vitreo bene clauso caute servetur.

Tinctura Ipecacuanhae.

- R.** Radicis Ipecacuanhae grosso modo pulveratae partem unam, 1.
 Spiritus Vini rectificati partes octo. 8.
 Sit coloris e flavo fuscii.
 Cautè servetur.

Tinctura Myrrhae.

- R.** Gummi-resinae Myrrhae contusae partem unam, 1.
 Spiritus Vini rectificatissimi partes sex. 6.
 Sit coloris e subflavo rufoque fuscii.

Tinctura Opii benzoica.*Elixir paregoricum.*

- R.** Opii pulverati partem unam, 1.
 Acidi benzoici sublimati partes quatuor, 4.
 Camphorae, 2.
 Olei Anisi, singulorum partes duas, 2.
 Spiritus Vini rectificati partes centum nonaginta duas. 192.
 Sit coloris flavi, paullum fuscii.
 Cautè servetur.

Nota. Tincturae partes ducentae continent, . . . 200.
 quae ex una parte Opii pulverati solvi possunt. 1.

Tinctura Opii crocata.*Laudanum liquidum Sydenhami.*

R. Opii pulverati partes sedecim,	16.
Croci partes sex,	6.
Caryophyllorum,	1.
Corticis Cinnamomi Cassiae, singulorum grosso modo pulveratorum par- tem unam,	1.
Vini Xerensis partes centum quinquaginta duas.	152.

Sit coloris e croceo obscure fusci et ponderis specifici = 1,018 usque ad 1,022.

Caute servetur.

Nota. Tincturae partes decem continent, . . 10.
quae ex una parte Opii pulverati
solvi possunt. 1.

Tinctura Opii simplex.*Tinctura thebaica. Tinctura Meconii.*

R. Opii pulverati partes quatuor,	4.
Spiritus Vini rectificati,	19.
Aquae destillatae singulorum partes un- deviginti.	19.

Sit coloris e rubro fusci obscurioris et ponderis specifici = 0,978 usque ad 0,982.

Caute servetur.

Nota. Tincturae partes decem continent, . . 10.
quae ex una parte Opii pulverati
solvi possunt. 1.

Tinctura Ratanhae.

- R.** Radicis Ratanhae grosso modo pulveratae
partem unam, 1.
Spiritus Vini rectificati partes quinque. 5.
Sit coloris e rubro fusci.

Tinctura Resinae Guajaci.

- R.** Resinae Guajaci contusae partem unam, . . . 1.
Spiritus Vini rectificatissimi partes sex. . . . 6.
Sit coloris e subviridi fusci.

Tinctura Rhei aquosa.

- R.** Radicis Rhei in taleolas tenuissimas
scissae partes duodecim, 12.
Kali carbonici puri partes tres, 3.
Aquae Cinnamomi spirituosae partes sedecim, 16.
Aquae destillatae partes nonaginta sex. . . . 96.
Macerata per viginti quatuor horas, tum post expres-
sionem liquorem sepone et filtra.
Sit coloris e rubro fusci obscurioris.
In lagunculis servetur.

Tinctura Rhei vinosa.*Loco Tincturae Rhei Darelîi.*

- R.** Radicis Rhei minutim concisae partes octo, . 8.
 Corticis Fructus Aurantii a parenchymate
 interno albo mundati et minutim
 concisi partes duas, 2.
 Fructuum Cardamomi minorum grosso
 modo pulveratorum partem unam, . . 1.
 Vini Xerensis partes nonaginta sex, 96.
 Sacchari albissimi pulverati partes duodecim. 12.
 Solve saccharum in tinctura colata, quae subsidat
 et quantum fieri potest, limpida decantetur.
 Sit coloris e flavo fuscî.

Tinctura Scillae.

- R.** Bulbi Scillae minutim concisi partem unam, . 1.
 Spiritus Vini rectificati partes sex. 6.
 Sit coloris flavi.

Tinctura Seminis Colchici.

- R.** Seminis Colchici grosso modo pulverati
 partes quinque, 5.
 Spiritus Vini rectificati partes viginti quatuor. 24.
 Sit coloris subfusci.
 Caute servetur.

Tinctura Seminis Strychni.

- R.** Seminis Strychni grosso modo pulverati
partes quinque, 5.
Spiritus Vini rectificati partes viginti quatuor. 24.
Sit coloris flavi.
Cautè servetur.

Tinctura Valerianae.

- R.** Radicis Valerianae minutim concisae par-
tes quinque, 5.
Spiritus Vini rectificati partes viginti quatuor. 24.
Sit coloris fusci.

Tinctura Valerianae aetherea.

- R.** Radicis Valerianae grosso modo pulve-
ratae partem unam, 1.
Spiritus aetherei partes octo. 8.
Recens parata sit coloris flavi, tempore e subflavo
fusci.

Tinctura Vanillae.

- R.** Fructus Vanillae minutim concisi partem unam, 1.
Spiritus Vini rectificati partes sex. 6.
Sit coloris e flavo fusci.

Tubera Aconiti.
Sturmhutknollen.

Radix Aconiti seu Napelli.

Aconitum Napellus L. Ranunculaceae Juss.

XIII. 2. L.

Tubera obconica, superne residuo caulis vel gemma terminata, plerumque per paria cohaerentia, tum aetatis inaequalis, siccata dura, duos vel tres pollices longa, superne pollicem unum vel unum et quadrantem crassa, hornotina ponderosa, compacta, intus albida, annotina levia, intus subfusca, non raro excavata, utrumque extus fuscum, sulcatum, radicibus abscissis parum cicatricatum. In segmento transverso cortex crassus est punctatus et a medulla ampla, stellatim circumscripta circulo ligneo, angustissimo, obscuriore, stellatim quinque- vel octo-radiato, radiis valde porrectis, separatus.

Rejiciantur **Aconiti Cammari Jacquin** tubera, prioribus minora, circiter novem lineas longa, superne sex lineas crassa, ligno et medulla irregulariter stellatis, radiis parum porrectis, nec non tubera **Aconiti Störckeani Reichenbach**, saepissime per plura cohaerentia, magis elongata, ligno et medulla obtuse vel rotundato-angulatis nec stellatis instructa.

Colligenda tubera e planta spontanea florente; caute servanda.

Tubera Jalapae.
Jalapenknollen.

Radix Jalapae. Jalapenwurzel.

Ipomoea Purga Hayne. Convolvulaceae Juss.

V. 1. L.

Tubera vel globosa, vel piriformia vel oblonga, variae magnitudinis, integra aut dissecta, compacta, ponderosa, extus fusca, rugosa, in rugis resina nigricante obducta, intus laete fusca, zonis concentricis, numerosis, obscurioribus, cellulas resiniferas nitidas continentibus notata.

Contineant minimum resinae partes 10 in 100 pulveris partibus.

Tubera Salep.
Salepknollen.

Radix Salep. Salepwurzel.

Species variae generum Orchidearum Juss.

Orchis, Ophrys, Platanthera cet.

XX. 1. L.

Tubera irregulariter ovata vel oblonga, rarius palmata, tres ad duodecim lineas longa, subdiaphana, soliditate cornea, colore sordide albo vel albido-subfusco, pulverata cum aqua mucilaginem praebentia. Cave, ne bulbi Colchici immixti sint.

Unguentum basilicum.

- R.** Olei Olivarum communis partes sex, 6.
 Cerae flavae, 2.
 Resinae Colophonii, 2.
 Sebi ovilli, singulorum partes duas, 2.
 Terebinthinae partem unam. 1.

Leni calore liquata colentur.

Sit coloris e flavo fusci.

Unguentum Cantharidum.

Unguentum irritans.

- R.** Cantharidum contusarum partem unam, 1.
 Olei Olivarum Provincialis partes quatuor, 4.
 Cerae albae partes duas. 2.

Cantharides cum oleo olivarum in balneo vaporis per horas duodecim digere, post refrigerationem exprime, filtra et ceram in filtrato balnei vaporis ope liqua. Unguentum e balneo remotum sedulo agitetur, donec refrixerit.

Sit coloris subviridis.

Unguentum cereum.*Loco Unguenti simplicis.*

- R.** Olei Olivarum Provincialis partes quinque, . 5.
 Cerae albae partes duas. 2.

Ceram in balneo vaporis cum oleo olivarum liquatam
 agit, donec mixta refrixerint.

Sit coloris ex albo subflavi.

Unguentum Elemi.*Balsamum Arcaei.*

- R.** Resinae Elemi,
 Terebinthinae laricinae,
 Sebi ovilli,
 Adipis suilli, singulorum partes aequales.

In balneo vaporis liquata colentur.

Sit coloris e subviridi cineracei aut subflavi.

Unguentum Glycerini.

- R.** Amyli partes duas, 2.
 Aquae destillatae partem unam, 1.
 Glycerini partes decem. 10.

Amylo cum aqua contrito addatur glycerinum;
 mixta calefiant, donec massa diaphana, aequabilis
 facta sit.

Unguentum Hydrargyri amidato- bichlorati.

Unguentum Hydrargyri album.

- R.** Hydrargyri amidato-bichlorati partem unam, 1.
Adipis suilli partes novem. 9.

Exactissime misceantur.

Sit unguentum albissimum.

Nonnisi ad dispensationem paretur.

Unguentum Hydrargyri cinereum.

Unguentum Neapolitanum.

- R.** Hydrargyri depurati partes sex, 6.
Unguenti Hydrargyri cinerei, quale
praesto est, partem unam, 1.
Sebi ovilli partes quatuor, 4.
Adipis suilli partes octo. 8.

Hydrargyrum cum unguento hydrargyri cinereo contere, donec globuli animadverti non amplius possint, tum exactissime admisce sebum et adipem antea liquata et refrigerata.

Sit coloris e subcaeruleo cinerei, hydrargyri globulis oculo inermi non distinguendis.

Unguentum Hydrargyri oxydati rubri.

Balsamum ophthalmicum rubrum.

- R.** Hydrargyri oxydati rubri partem unam, 1.
 Adipis suilli partes quadraginta novem. 49.
 Exactissime misceantur.
 Sit coloris e flavo rubri.
 Nonnisi ad dispensationem paretur.

Unguentum Kalii iodati.

- R.** Kalii iodati partes tres, 3.
 Aquae destillatae partes duas, 2.
 Adipis suilli partes viginti quinque. 25.
 Kalio iodato in aqua destillata soluto admisce
 adipem.
 Sit unguentum albissimum.
 Nonnisi ad dispensationem paretur.

Unguentum Mezerei.

- R.** Extracti Mezerei spirituosi partem unam, 1.
 Unguenti cerei partes septem. 7.
 Misceantur.

Unguentum Plumbi.

Unguentum plumbicum. Unguentum saturninum.
Ceratum Saturni.

- R.** Cerae albae partes octo, 8.
 Adipis suilli partes viginti novem, 29.
 Plumbi hydrico-acetici soluti partes tres. . . 3.

Cerae et adipi in balneo vaporis liquatis, tum semi-refrigeratis sensim admisce plumbum hydrico-aceticum solutum.

Agitentur, donec omnino refrixerint.
 Sit coloris albi.

Unguentum Plumbi hydrico-carbonici.

Unguentum Cerussae. Unguentum album simplex.

- R.** Adipis suilli partes duas, 2.
 Plumbi hydrico-carbonici subtilissime
 contriti partem unam. 1.

Exactissime misceantur.

Sit unguentum albissimum.

Unguentum rosatum.

- R.** Adipis suilli partes quatuor, 4.
 Cerae albae partem unam, 1.
 Aquae Rosarum partem unam. 1.

Adipi ceraeque in balneo vaporis liquatis, et semi-refrigeratis inter sedulam agitationem admisce aquam rosarum.

Sit unguentum albissimum.

Unguentum Rosmarini compositum.*Unguentum nervinum.*

- R.** Adipis suilli partes sedecim, 16.
 Sebi ovilli partes octo, 8.
 Cerae flavae, 2.
 Olei Nucistae, singulorum partes duas, 2.
 Olei Rosmarini, 1.
 Olei Juniperi, singulorum partem unam. 1.

Adipi, sebo, cerae oleoque nucistae in balneo vaporis liquatis et semirefrigeratis admisce olea et rosmarini et juniperi.

Sit coloris subflavi.

Unguentum Stibio-Kali tartarici.*Unguentum Tartari stibiati.*

- R.** Stibio-Kali tartarici subtilissime contriti
 partem unam, 1.
 Adipis suilli partes quatuor. 4.
 Exactissime misceantur.
 Sit unguentum albissimum.

Unguentum Zinci.

- R.** Zinci oxydati venalis partem unam, 1.
 Unguenti rosati partes novem. 9.
 Exactissime misceantur.
 Sit unguentum albissimum.

Veratrium.

Veratrin.

Sit pulvis albus, calore ad massam resinae similem liquescens, ignitus sine residuo conflagrans. In aqua vix solubilis, in spiritu vini rectificatissimo facile, in aethere difficilius quidem, sed plane solvendus.

Cum acidis conjunctum Veratrium sales efficit, reactiones neutras prodentes.

Odoris expers est, particula autem vel minima ad nasum appropinquata sternutamentum vehemens excitat.

In vasis bene clausis cautissime servetur.

Vinum camphoratum.

- R.** Camphorae tritae, 1.
 Gummi Arabici pulverati, singulorum
 partem unam, 1.
 Vini Gallici albi partes quadraginta octo. . . 48.
- Camphorae et gummi exactissime mixtis inter continuam agitationem sensim affunde vinum.
 Sit liquor turbidus, coloris albidus.

Vinum Seminis Colchici.

- R.** Seminis Colchici grosso modo pulverati
 partes quinque, 5.
 Vini Xerensis partes viginti quatuor. 24.
- Semen colchici cum vino per dies octo maceratum exprime; liquorem filtra.
 Sit coloris e flavo fusci.
 Caute servetur.

Vinum Stibio-Kali tartarici.

Vinum stibiatum. Vinum emeticum.

- R.** Stibio-Kali tartarici partem unam, 1.
 Vini Gallici albi partes ducentas quadraginta. 240.
- Solve stibio-kali tartaricum in vino, tum filtra.
 Sit limpidum, coloris subflavi.
 In vasis bene clausis caute servetur.

Zincum aceticum.

- R.** **Zinci oxydati venalis partes duas, 2.**
Acidi acetici diluti partes decem, 10.
Aquae destillatae partes quinque. 5.

Zinco oxydato cum aqua contrito acidum aceticum et **Zinci frustulum** addantur, mixta calefiant, donec zincum oxydatum omnino solutum sit; quo facto adhuc calida filtrentur et ad crystallisationem seponantur. Crystalli ortae in charta bibula calore non adhibito siccantur. Ex liquore residuo continuata et evaporatione et crystallisatione, quantum fieri potest, zincum aceticum obtinere studeas.

Crystalli sint coloris expertes, in aquae frigidae partibus tribus, in aquae ebullientis parte dimidia solubiles, a metallis alienis liberae.

Caute servetur.

Zincum chloratum.*Zincum muriaticum.*

- R.** **Zinci oxydati venalis partes quinque, 5.**
Aquae destillatae partes viginti, 20.
Acidi hydrochlorati partes undeviginti. 19.

Zinco oxydato cum aqua contrito acidum hydrochloratum et **Zinci frustulum** addantur. Mixta calefiant, donec zincum oxydatum omnino solutum sit. Solutum

per vitrum grosso modo contusum filtratum inter continuam agitationem ad siccum evaporet. Massa adhuc calida pulverata statim in vas calefactum immittatur.

Sit pulvis albus, aëre facile deliquescens, a metallis alienis liber.

In vase bene clauso caute servetur.

Zincum oxydatum purum.

- R.** Natri carbonici puri partes quinque, 5.
 Aquae destillatae partes sexaginta, 60.
 Zinci sulphurici partes quatuor, 4.
 Aquae destillatae partes duodecim. 12.

Natro carbonico in aquae destillatae partibus sexaginta soluto et filtrato inter continuam agitationem addatur solutum e zinco sulphurico et aquae destillatae partibus duodecim paratum atque filtratum; quo facto mixta per aliquot horas seponantur. Praecipitatum in manicam immissum **Aqua destillata** perfecte eluatur et loco tepido siccetur.

Hoc zincum hydrico-carbonicum calefiat, donec et aqua et acidum carbonicum extricata fuerint.

Sit pulvis albus, ignitus flavescens, ab acidis et carbonico et sulphurico, a natro et ab alienis metallis liber.

In vase bene clauso servetur.

Zincum oxydatum venale.

Käufliches Zinkoxyd.

*Zincum oxydatum venale optimum. Flores Zinci.**Zinkweiss.*

Sit pulvis albus, ignitus flavescens, in acido acetico facile et plane solubilis. Hoc solutum praecipitetur natro hydrico soluto, quo abundante praecipitatum ortum omnino solubile sit.

Nonnisi ad zinci et unguentum et alia praeparata paranda adhibeatur.

In vasis bene clausis servetur.

Zincum sulphuricum.*Vitriolum album purum. Vitriolum Zinci.**Sulphas zincicus cum Aqua.*

- R.** Zinci oxydati venalis partes quatuor, 4.
 Acidi sulphurici puri partes quinque, 5.
 Aquae communis partes viginti. 20.

Aqua cum acido sulphurico mixta, in liquorem calefactum zincum oxydatum et **Zinci frustulum** immitte. Solutum refrigeratum filtretur; deinde ut crystalli oriantur, evaporet; crystalli ortae siccentur. Liquor residuus evaporet, quam diu crystalli oriuntur.

Sint crystalli coloris expertes, aëri sicco expositae in superficie fatiscentes, in aquae aequali pondere solubiles, a metallis alienis liberae.

In vasis bene clausis caute servetur.

Zincum valerianicum.
Baldriansaures Zinkoxyd.

Valerianas zincicus.

Pulvis crystallinus albus, odorem acidi valerianici spargens. Ignitus incenditur, flamma subcaerulea deflagrat et zincum oxydatum relinquit.

Sit in aquae frigidae partibus nonaginta solvendum, in aqua ebulliente difficilius solubile.

In acido nitrico solutum ubi evaporavit et residuum ignitur, e 100 partibus zinci valerianici minimum 25 partes zinci oxydati restent.

REAGENTIA.

- Acidum aceticum dilutum.**
Acidum hydrochloratum.
Acidum nitricum.
Acidum sulphuricum.
Acidum sulphuricum dilutum.
Acidum tannicum.
Aether.
Ammoniacum carbonicum
 in Aquae destillatae partibus quatuor solutum.
Ammoniacum causticum solutum.
Ammoniacum oxalicum
 in Aquae destillatae partibus undeviginti solutum.
Ammoniacum hydrosulphuratum solutum.
Aqua hydrosulphurata.

Argentum nitricum

in Aquae destillatae partibus quatuordecim solutum.

Argentum sulphuricum

in Aquae destillatae partibus nonaginta novem solutum.

Baryum chloratum

in Aquae destillatae partibus novem solutum.

Baryta nitrica

in Aquae destillatae partibus undeviginti soluta.

Charta exploratoria caerulea.**Charta exploratoria rubra.****Cuprum sulphuricum**

in Aquae destillatae partibus quatuor solutum.

Ferro-Ammoniacum sulphuricum.**Ferro-Kalium cyanatum flavum**

in Aquae destillatae partibus novem solutum.

Ferrum sesquichloratum solutum

cum Aquae destillatae partibus quatuor mixtum.

Ferrum sulphuratum.**Hydrargyrum bichloratum**

in Aquae destillatae partibus undeviginti solutum.

Kali hypermanganicum

in Aquae destillatae partibus novem milibus nongentis nonaginta novem solutum.

Natrum carbonicum

in Aquae destillatae partibus quatuor solutum.

Natrum hydricum solutum.**Plumbum aceticum**

in Aquae destillatae partibus novem solvendum.

Spiritus Vini absolutus.**Spiritus Vini rectificatissimus.**

TABULA

Exhibens doses medicamentorum maximas pro adulto, ultra

	Pro dosi.
Acidum arsenicosum	Grani pars duodecima.
Ammoniacum cuprico-sulphuricum	Grana duo.
Aqua Amygdalarum amararum	Drachma dimidia.
Argentum nitricum fustum	Granum dimidium.
Atropium sulphuricum	Grani pars quinquagesima.
Auro-Natrium chloratum	Granum unum.
Cantharides pulveratae	Granum unum.
Cuprum sulphuricum	Grana duo.
Cuprum sulphuricum, quod pro emetico, refracta dosi	Grana quindecim.
Extractum Aconiti	Granum dimidium.
Extractum Belladonnae	Grana duo.
Extractum Colocynthis	Granum unum.
Extractum Digitalis	Grana tria.
Extractum Hellebori	Grana duo.
Extractum Hyoseyami	Grana tria.
Extractum Opii	Grana duo.
Extractum Seminis Strychni aquosum	Grana quatuor.
Extractum Seminis Strychni spirituosum	Granum unum.
Folia Belladonnae pulverata	Grana quatuor.
Folia Digitalis pulverata	Grana quinque.
Folia Hyoseyami pulverata	Grana quinque.
Fructus Colocynthis pulverati	Grana quinque.
Gummi-resina Gutti	Grana quinque.
Herba Conii maculati pulverata	Grana quinque.
Hydrargyrum bichloratum corrosivum	Granum dimidium.

A.

quas medicus pro usu interno ne praescribat nisi addito signo!

Pro die.	Pro dosi.	Pro die.
Grani pars sexta.	Milligrammata quinque.	Centigramma unum.
Grana sex.	Decigramma unum.	Decigrammata quatuor.
Drachmae duae.	Grammata duo.	Grammata septem.
Grana tria.	Centigrammata tria.	Decigrammata duo.
Grani pars vicesima quinta.	Milligramma unum.	Milligrammata duo.
Grana tria.	Centigrammata sex.	Decigrammata duo.
Grana quatuor.	Centigrammata sex.	Centigrammata viginti quatuor.
Grana sex.	Decigramma unum.	Decigrammata quatuor.
	Gramma unum.	
Grana duo.	Centigrammata tria.	Centigrammata duodecim.
Grana sex.	Decigramma unum.	Decigrammata quatuor.
Grana sex.	Centigrammata sex.	Decigrammata quatuor.
Grana duodecim.	Decigrammata duo.	Decigrammata octo.
Grana octo.	Decigramma unum.	Decigrammata quinque.
Grana quindecim.	Decigrammata duo.	Gramma unum.
Grana sex.	Decigramma unum.	Decigrammata quatuor.
Grana duodecim.	Decigrammata duo.	Decigrammata sex.
Grana quatuor.	Centigrammata sex.	Centigrammata viginti quatuor.
Grana duodecim.	Decigrammata duo.	Decigrammata sex.
Grana quindecim.	Decigrammata tria.	Gramma unum.
Grana viginti.	Decigrammata tria.	Gramma unum.
Grana quindecim.	Decigrammata tria.	Gramma unum.
Grana quindecim.	Decigrammata tria.	Gramma unum.
Grana triginta.	Decigrammata tria.	Grammata duo.
Grana duo.	Centigrammata tria.	Decigramma unum.

	Pro dosi.
Hydrargyrum biiodatum rubrum	Granum dimidium.
Hydrargyrum iodatum	Granum unum.
Hydrargyrum oxydulatum nitricum crystallisatum . .	Grani quadrans.
Hydrargyrum oxydulatum nitricum solutum	Grana duo.
Kali arsenicosum solutum	Guttae quinque.
Kreosotum	Gutta una.
Morphium hydrochloratum	Granum dimidium.
Oleum Crotonis	Granum unum.
Opium pulveratum	Grana duo.
Phosphorus	Grani quadrans.
Plumbum aceticum	Granum unum.
Radix Belladonnae pulverata	Grana tria.
Radix Hellebori	Grana quinque.
Rhizoma Veratri pulveratum	Grana quinque.
Stibio-Kali tartaricum	Grana quatuor.
Strychnium nitricum	Grani pars sexta.
Tinctura Aconiti	Guttae triginta.
Tinctura Cantharidum	Grana decem.
Tinctura Colocynthidis	Grana decem.
Tinctura Iodi	Grana quinque.
Tinctura Opii crocata	Grana decem.
Tinctura Opii simplex	Grana decem.
Tinctura Seminis Colchici	Scrupulus unus.
Tinctura Seminis Strychni	Grana decem.
Tubera Aconiti pulverata	Grana duo.
Veratrium	Grani pars decima.
Vinum Seminis Colchici	Scrupulus unus.
Zincum chloratum	Grani quadrans.
Zincum sulphuricum	Granum unum.
Zincum sulphuricum, quod pro emetico, refracta dosi	Grana viginti.

Pro die.	Pro dosi.	Pro die.
Grana duo.	Centigrammata tria.	Decigramma unum.
Grana sex.	Centigrammata sex.	Decigrammata quatuor.
Granum unum.	Milligrammata quindecim.	Centigrammata sex.
Grana octo.	Decigramma unum.	Decigrammata quinque.
Guttae viginti.	Guttae quinque.	Guttae viginti.
Guttae quatuor.	Gutta una.	Guttae quatuor.
Grana duo.	Centigrammata tria.	Centigrammata duodecim.
Grana quinque.	Centigrammata sex.	Decigrammata tria.
Grana sex.	Decigramma unum.	Decigrammata quatuor.
Granum unum.	Milligrammata quindecim.	Centigrammata sex.
Grana sex.	Centigrammata sex.	Decigrammata quatuor.
Grana decem.	Decigrammata duo.	Decigrammata sex.
Grana viginti.	Decigrammata tria.	Decigrammata duodecim.
Grana viginti.	Decigrammata tria.	Decigrammata duodecim.
Grana sedecim.	Decigrammata duo.	Gramma unum.
Granum dimidium.	Centigramma unum.	Centigrammata tria.
Guttae nonaginta.	Gramma unum.	Grammata tria.
Grana viginti.	Decigrammata sex.	Decigrammata duodecim.
Grana triginta.	Decigrammata sex.	Decigrammata duodeviginti.
Grana viginti.	Decigrammata tria.	Decigrammata duodecim.
Grana quadraginta.	Decigrammata sex.	Grammata duo.
Grana quadraginta.	Decigrammata sex.	Grammata duo.
Scrupuli quatuor.	Decigrammata duodecim.	Grammata quinque.
Grana triginta.	Decigrammata sex.	Grammata duo.
Grana decem.	Centigrammata duodecim.	Decigrammata sex.
Granum dimidium.	Milligrammata sex.	Centigrammata tria.
Scrupuli quatuor.	Decigrammata duodecim.	Grammata quinque.
Grana duo.	Milligrammata quindecim.	Decigramma unum.
Grana quatuor.	Centigrammata sex.	Decigrammata tria.
	Decigrammata duodecim.	

TABULA B.

Medicamenta exhibens vulgo venena vocata,
quae locis secluis asservanda sunt.

Acidum arsenicosum.

Atropium sulphuricum.

Hydrargyrum amidato-bichloratum.

Hydrargyrum bichloratum corrosivum.

Hydrargyrum biiodatum rubrum.

Hydrargyrum iodatum.

Hydrargyrum oxydatum rubrum.

Hydrargyrum oxydulatum nitricum crystallisatum.

Hydrargyrum oxydulatum nitricum solutum.

Kali arsenicosum solutum.

Phosphorus.

Strychnium nitricum.

Veratrium.

Alia medicamenta in officinis pharmaceuticis
occurrentia, quae eandem fere vim habent,
quam quae venena supra dicta sunt, non
minus iisdem locis secluis secundum legem
de asservandis venenis latam servanda sunt.

TABULA C.

Medicamenta sistens a reliquis separanda.

Acidum hydrochloratum.
 Acidum hydrochloratum crudum.
 Acidum nitricum.
 Acidum nitricum crudum.
 Acidum nitricum fumans.
 Acidum sulphuricum.
 Acidum sulphuricum crudum.
 Ammoniacum cuprico-sulphuricum.
 Aqua Amygdalarum amararum.
 Aqua Plumbi.
 Argentum nitricum cum Kali nitrico.
 Argentum nitricum fusum.
 Auro-Natrium chloratum.
 Cantharides.
 Chloroformium.
 Cuprum aceticum.
 Cuprum aluminatum.
 Cuprum sulphuricum.
 Euphorbium.
 Extractum Aconiti.
 Extractum Belladonnae.
 Extractum Colocynthis.
 Extractum Digitalis.
 Extractum Gratiolae.
 Extractum Hyoscyami.
 Extractum Ipecacuanhae.

Extractum Mezerei spirituosum.
Extractum Opii.
Extractum Seminis Strychni aquosum.
Extractum Seminis Strychni spirituosum.
Folia Belladonnae.
Folia Digitalis.
Folia Hyoscyami.
Folia Stramonii.
Fructus Colocyntidis.
Gummi-resina Gutti.
Herba Conii maculati.
Herba Gratiolae.
Hydrargyrum chloratum mite.
Iodum.
Kali hydricum fusum.
Kali hydricum siccum.
Kali hydricum solutum.
Kalium iodatum.
Kreosotum.
Morphium hydrochloratum.
Natrium hydricum solutum.
Oleum Crotonis.
Oleum Sabinæ.
Oleum Sinapis.
Opium.
Plumbum aceticum.
Plumbum hydrico-aceticum solutum.
Plumbum hydrico-carbonicum.
Plumbum oxydatum.
Pulvis Ipecacuanhæ opiatuſ.

Radix Belladonnae.
Radix Ipecacuanhae.
Resina Jalapae.
Rhizoma Veratri.
Santoninum.
Semen Colchici.
Semen Strychni.
Spiritus Sinapis.
Stibio-Kali tartaricum.
Summitates Sabinae.
Tinctura Aconiti.
Tinctura Cantharidum.
Tinctura Colocyntidis.
Tinctura Iodi.
Tinctura Ipecacuanhae.
Tinctura Opii benzoica.
Tinctura Opii crocata.
Tinctura Opii simplex.
Tinctura Seminis Colchici.
Tinctura Seminis Strychni.
Tubera Aconiti.
Vinum Stibio-Kali tartarici.
Vinum Seminis Colchici.
Zincum aceticum.
Zincum chloratum.
Zincum sulphuricum.

Alia medicamenta in officinis pharmaceuticis occurrentia,
quae eandem fere vim habent, quam medicamina supra
enumerata non minus a reliquis separanda et locis in
Tabula C. commemoratis servanda sunt.

PONDERA

medicaminum liquidorum, quae in revisionibus

Nomina medicamentorum.	Calore + 15° pondera specifica inter hos numeros fluctuant, permissum est.	Calore + 15°			
		+ 12°	+ 13°	+ 14°	+ 15°
Acidum aceticum dilutum	1,026 — 1,020	1,040	1,039	1,039	1,028
Acidum hydrochloratum	1,122 — 1,126	1,125	1,125	1,124	1,124
Acidum nitricum	1,178 — 1,182	1,182	1,182	1,181	1,180
Acidum phosphoricum	1,128 — 1,132	1,131	1,131	1,130	1,130
Acidum sulphuricum dilutum	1,112 — 1,117	1,116	1,116	1,115	1,115
Aether	0,726 — 0,730	0,730	0,730	0,729	0,728
Aether aceticus	0,960 — 0,964	0,964	0,964	0,963	0,962
Ammoniacum aceticum solutum . . .	1,028 — 1,032	1,031	1,031	1,031	1,029
Ammoniacum causticum solutum . .	0,958 — 0,962	0,961	0,961	0,960	0,960
Ammoniacum succinicum solutum . .	1,050 — 1,054	1,053	1,053	1,052	1,052
Chloroformium	1,492 — 1,496	1,498	1,497	1,496	1,494
Ferrum aceticum solutum	1,134 — 1,138	1,139	1,137	1,136	1,136
Ferrum sesquichloratum solutum . .	1,480 — 1,484	1,482	1,482	1,482	1,482
Hydrargyrum oxydul. nitr. solutum	1,098 — 1,102	1,101	1,101	1,100	1,100
Kali aceticum solutum	1,176 — 1,180	1,179	1,179	1,178	1,178
Kali carbonicum solutum	1,320 — 1,324	1,323	1,323	1,322	1,322
Mixtura sulphurica acida	0,998 — 1,002	1,002	1,002	1,001	1,000
Plumbum hydrico-aceticum solutum	1,236 — 1,240	1,239	1,239	1,238	1,238
Spiritus aethereus	0,808 — 0,812	0,812	0,812	0,811	0,810
Spiritus Vini rectificatissimus . . .	0,830 — 0,834	0,834	0,834	0,833	0,832
Spiritus Vini rectificatus	0,890 — 0,894	0,894	0,894	0,893	0,892
Tinctura Opii crocata	1,018 — 1,022	1,021	1,020	1,020	1,020
Tinctura Opii simplex	0,978 — 0,982	0,982	0,982	0,981	0,980

SPECIFICA

officinarum exploranda sunt, calore + 12° ad + 25° C.

+ 16°	+ 17°	+ 18°	+ 19°	+ 20°	+ 21°	+ 22°	+ 23°	+ 24°	+ 25°
1,038	1,037	1,037	1,036	1,036	1,035	1,035	1,034	1,034	1,033
1,124	1,123	1,123	1,122	1,122	1,122	1,121	1,121	1,120	1,120
1,179	1,178	1,178	1,177	1,176	1,175	1,174	1,174	1,173	1,172
1,130	1,129	1,129	1,128	1,128	1,128	1,127	1,127	1,126	1,126
1,115	1,114	1,114	1,113	1,113	1,113	1,112	1,112	1,111	1,110
0,727	0,726	0,724	0,723	0,722	0,721	0,720	0,718	0,717	0,716
0,961	0,960	0,960	0,959	0,958	0,957	0,956	0,956	0,955	0,954
1,029	1,030	1,030	1,029	1,029	1,029	1,028	1,028	1,028	1,028
0,966	0,969	0,969	0,969	0,969	0,968	0,968	0,968	0,968	0,967
1,052	1,051	1,051	1,050	1,050	1,050	1,050	1,049	1,049	1,049
1,492	1,490	1,488	1,486	1,484	1,482	1,480	1,478	1,476	1,474
1,136	1,136	1,135	1,135	1,135	1,135	1,134	1,134	1,134	1,133
1,482	1,481	1,481	1,480	1,480	1,479	1,478	1,478	1,477	1,476
1,100	1,100	1,099	1,099	1,099	1,099	1,099	1,098	1,098	1,098
1,178	1,177	1,177	1,176	1,176	1,176	1,175	1,175	1,174	1,174
1,322	1,321	1,321	1,320	1,320	1,320	1,320	1,320	1,320	1,320
1,000	0,999	0,998	0,997	0,996	0,995	0,994	0,994	0,993	0,992
1,238	1,237	1,237	1,236	1,236	1,236	1,235	1,235	1,234	1,234
0,809	0,808	0,808	0,807	0,806	0,805	0,804	0,804	0,803	0,802
0,831	0,830	0,830	0,829	0,828	0,827	0,826	0,826	0,825	0,824
0,891	0,890	0,890	0,889	0,888	0,887	0,886	0,886	0,885	0,884
1,020	1,019	1,019	1,018	1,018	1,018	1,017	1,017	1,016	1,016
0,980	0,979	0,979	0,978	0,978	0,978	0,977	0,977	0,976	0,976

INDEX

Nominum et Synonymorum.

A.

	Pag.		Pag.
<i>Acetas cupricus cum Aqua</i>	45	<i>Acidum Ligni empyreumati-</i>	
<i>kalicus</i>	110	<i>cum</i>	2
<i>natricus cum Aqua</i>	132	<i>muriaticum</i>	7
<i>plumbicus cum Aqua</i>		<i>crudum</i>	8
<i>depuratus</i>	149	<i>nitricum</i>	8
<i>Acetum</i>	1	<i>crudum</i>	9
<i>aromaticum</i>	1	<i>fumans</i>	9
<i>concentratum</i>	4	<i>phosphoricum</i>	10
<i>crudum</i>	1	<i>pyrolignosum crudum</i>	2
<i>glaciale</i>	3	<i>rectificatum</i>	2
<i>plumbicum</i>	150	<i>pyroxyllicum crudum</i>	2
<i>pyrolignosum cru-</i>		<i>rectificatum</i>	2
<i>dum</i>	2	<i>succinicum</i>	11
<i>pyrolignosum rec-</i>		<i>depuratum</i>	11
<i>tificatum</i>	2	<i>sulphuricum</i>	11
<i>Rubi Idaei</i>	2	<i>crudum</i>	11
<i>saturninum</i>	150	<i>dilutum</i>	12
<i>scilliticum</i>	3	<i>purum</i>	11
<i>Acidum aceticum</i>	3	<i>rectificatum</i>	11
<i>dilutum</i>	4	<i>tannicum</i>	12
<i>arsenicum</i>	5	<i>tartaricum</i>	13
<i>benzoicum crystal-</i>		<i>Vitrioli depuratum</i>	11
<i>lisatum</i>	5	<i>rectificatum</i>	11
<i>benzoicum subli-</i>		<i>Adeps suillus</i>	13
<i>matum</i>	6	<i>Aerugo crystallisata</i>	45
<i>gallo-tannicum</i>	12	<i>Aether</i>	13
<i>hydrochloratum</i>	7	<i>aceticus</i>	14
<i>crudum</i>	8	<i>sulphuricus</i>	13

	Pag.		Pag.
<i>Aethiops mineralis</i>	109	Aqua Amygdalarum amara-	
<i>Agaricum</i>	30	rum	21
<i>Alcohol Aceti</i>	3	<i>Calcariae</i>	31
<i>Vini</i>	182	<i>Calcis</i>	31
<i>Alhandal</i>	92	<i>Cerasorum amygdalata</i>	22
<i>Alkali causticum</i>	115	<i>Chamomillae</i>	22
<i>minerale crudum</i>	134	<i>Chlori</i>	37
<i>depuratum</i>	134	<i>Cinnamomi simplex</i>	22
<i>volatile</i>	16	<i>spirituosa</i>	22
<i>Aloë</i>	15	<i>vinosa</i>	22
<i>Capensis</i>	15	<i>communis</i>	23
<i>Alumen</i>	15	<i>destillata</i>	23
<i>ustum</i>	15	<i>Florum Aurantii</i>	23
<i>Ammoniacum</i>	97	<i>Naphae</i>	23
<i>aceticum solutum</i>	16	<i>Foeniculi</i>	23
<i>carbonicum</i>	16	<i>fortis</i>	9
<i>pyro-oleo-</i>		<i>Kreosoti</i>	121
<i>sum</i>	17	<i>laxativa Viennensis</i>	109
<i>causticum solu-</i>		<i>Menthae piperitae</i>	24
<i>tum</i>	17	<i>spirituosa</i>	24
<i>cuprico - sulphu-</i>		<i>vinosa</i>	24
<i>ricum</i>	18	<i>oxymuriatica</i>	37
<i>hydrochloratum</i>	19	<i>Plumbi</i>	24
<i>depuratum</i>	19	<i>plumbica</i>	24
<i>ferratum</i>	19	<i>Rosarum</i>	25
<i>solutum anisatum</i>	20	<i>Rubi Idaei</i>	25
<i>succinicum solu-</i>		<i>saturnina</i>	24
<i>tum</i>	20	Aquae destillatae	21
<i>Ammonium carbonicum</i>	16	<i>Arcanum duplicatum depu-</i>	
<i>pyro-oleosum</i>	17	<i>ratum</i>	117
<i>muriaticum depuratum</i>	19	<i>Argentum foliatum</i>	25
<i>ferruginosum</i>	19	<i>nitricum cum Kali</i>	
<i>martiatum</i>	19	<i>nitrico</i>	25
<i>Amygdalae amarae</i>	173	<i>fusum</i>	26
<i>dulces</i>	174	<i>Argilla</i>	26
<i>Antheridia Lycopodii</i>	125	<i>Arillus Myristicae</i>	125
<i>Antimonium crudum</i>	186	<i>Arsenicum album</i>	5

	Pag.		Pag.
<i>Asa dulcis</i>	163	Bulbus Scillae	31
<i>foetida</i>	97	<i>Butyrum Cacao</i>	140
Atropium sulphuricum . . .	27		
Auro-Natrium chloratum .	27		
Aurum foliatum	28		
<i>muriatricum</i>	27		
<i>natronatum</i>	27		
		C.	
		<i>Calcaria</i>	32
		<i>chlorata</i>	31
		<i>hypochlorosa</i>	31
		<i>soluta</i>	31
		<i>usta</i>	32
		<i>Calomel</i>	106
		<i>Calc viva</i>	32
		Camphora	32
		<i>Chinensis</i>	32
		<i>Japonica</i>	32
		Cantharides	32
		Caragaheen	33
		Carbo <i>praeparatus</i>	33
		<i>pulveratus</i>	33
		<i>Carbonas ammonicus</i>	16
		<i>kalicus crudus</i>	113
		<i>e cineribus cla-</i>	
		<i>vellatis</i>	113
		<i>purus</i>	114
		<i>magnesicus cum Aqua</i>	
		<i>et Hydrate ma-</i>	
		<i>gnesico</i>	126
		<i>natricus crudus</i>	134
		<i>cum Aqua de-</i>	
		<i>puratus</i>	134
		<i>depuratus</i>	135
		<i>Cardamomum minus</i>	91
		<i>Malabaricum</i>	91
		Caryophylli	33
		Cascarilla	40
		<i>Cassia cinnamomea</i>	41
		Castoreum Anglicum	34

	Pag.		Pag.
E.		Emplastrum Plumbi com-	
Elaeosacchara	48	positum	55
Electuarium e Senna	48	<i>hydrico-</i>	
<i>lenitivum</i>	48	<i>carbonici</i>	53
Elixir <i>acidum Halleri</i>	129	<i>simplex</i>	56
Aurantiorum compo-		saponatum	56
situm	49	<i>Spermatis Ceti</i>	35
<i>paregoricum</i>	206	<i>vesicatorium ordi-</i>	
Proprietatis Paracelsi	49	<i>narium</i>	52
<i>roborans Whyttei</i>	203	<i>vesicatorium per-</i>	
<i>viscerale Hoffmanni</i>	49	<i>petuum</i>	52
<i>Vitrioli Mysichti</i>	201	Euphorbium	57
<i>Emetinum coloratum</i>	67	Extracta	57
Emplastrum adhaesivum	50	Extractum Absinthii	59
Anglicum	50	Aconiti	59
<i>album coctum</i>	53	Aloës	60
Ammoniaci	51	Belladonnae	60
Cantharidum ordi-		Cardui benedicti	61
narium	52	Cascarillae	61
Cantharidum per-		<i>catholicum</i>	70
petuum	52	Chelidonii	62
Cerussae	53	Chinae fuscae	62
<i>Diachylon compo-</i>		Colocynthidis	62
situm	55	Colombo	63
<i>Diachylon simplex</i>	56	Digitalis	64
<i>Drouotti</i>	55	Dulcamarae	64
de Galbano croca-		Ferri pomatum	64
tum	53	Filicis aethereum	65
Hydrargyri	54	Gentianae	65
<i>Lithargyri com-</i>		Glycyrrhizae cru-	
positum	55	dum	65
<i>Lithargyri sim-</i>		Glycyrrhizae de-	
plex	56	puratum	66
Mezerei cantha-		Gratiolae	66
ridatum	55	Hellebori	66
<i>mercuriale</i>	54	Hyoscyami	67
		Ipecacuanhae	67

	Pag.		Pag.
Extractum Juniperi	68	Ferrum sulphuricum crudum	79
Ligni Quassiae	68	purum	79
Mezerei aethereum	68	venale	79
spirituosum	68	Flores Arnicae	80
Nucum vomicarum		Benzoës	6
aquosum	71	Chamomillae Romanae	80
Nucum vomicarum		vulgaris	81
spirituosum	72	Cinae	81
Opii	69	Kusso	82
panchymagogum	70	Lavandulae	82
Ratanhae	69	Salis ammoniaci mar-	
Rhei	70	tiales	19
compositum	70	Sambuci	82
Sambuci	70	Sulphuris	187
Scillae	71	loti	188
Seminis Strychni		Verbasci	83
aquosum	71	viridis aeris	45
Seminis Strychni		Zinci	223
spirituosum	72	Folia Aurantii	83
Senegae	72	Belladonnae	83
Taraxaci	73	Cardui benedicti	84
Trifolii	73	Digitalis	84
		Farfarae	84
F.		Hyoscyami	85
Fel Tauri	73	Melissae	85
depuratum siccum	73	citratae	85
Ferro-Kali tartaricum	74	Menthae crispae	85
Ferrum aceticum solutum	74	piperitae	86
carbonicum	76	Millefolii	86
chloratum solutum	75	Nicotianae Tabaci	86
hydricum	76	Rosmarini	87
in Aqua	77	Salviae	87
oxydatum fuscum	76	Sennae	87
oxydulatum lacticum	77	Spiritu Vini	
pulveratum	78	extracta	88
sesquichloratum so-		Stramonii	88
lutum	78	Trifolii aquatici	88

	Pag.		Pag.
Folia Trifolii fibrini	88	<i>Gummi Galbanum</i>	98
Uvae Ursi	89	<i>Guttae</i>	98
<i>Formylum chloratum</i>	36	<i>Mimosae</i>	96
Fructus Anisi stellati	89	<i>Gummi-resina Ammoniacum</i>	97
vulgaris	89	depurata	97
Aurantii immaturi	90	Asa foetida	97
Cannabis	90	depurata	97
Capsici	90	Galbanum	98
Cardamomi minores	91	depurata	98
Carvi	91	Gutti	98
Colocynthis	92	Myrrha	99
Coriandri	92	Olibanum	99
Cubebae	93	<i>Gutti</i>	98
Foeniculi	93		
aquatici	94	H.	
Juniperi	93	<i>Hepar Sulphuris pro balneo</i>	120
Phellandrii	94	<i>Herba Absinthii</i>	100
Rhamni catharticae	94	Centaurii minoris	100
<i>Tamarindorum</i>	151	Chelidonii	100
Vanillae	95	<i>Cicutae</i>	101
<i>Fucus Caragaheen</i>	33	Cochleariae	101
<i>Fungus Chirurgorum</i>	30	Conii maculati	101
ignarius	30	Gratiolae	102
G.		<i>Jaceae</i>	103
<i>Galbanum</i>	98	Polygalae amarae	102
Gallae	95	<i>Sabinae</i>	190
<i>Halepenses</i>	95	Serpilli	102
Gelatina	95	Thymi	103
Glandulae Lupuli	96	Violae tricoloris	103
<i>Globuli Tartari ferruginosi</i>		<i>Hirudines</i>	103
pulverati	74	<i>Hydrargyrum amidato-bi-</i>	
martiati pul-	74	chloratum	104
verati	74	ammoniato-muria-	
Glycerinum	96	ticum	104
<i>Gummi Ammoniacum</i>	97	bichloratum cor-	
Arabicum	96	rosivum	105
		biiodatum rubrum	105

	Pag.		Pag.
Hydrargyrum chloratum mite	106	K.	
<i>chloratum mite lae-</i>		Kali aceticum	110
<i>vigatum . . .</i>	106	solutum	111
depuratum	106	arsenicum solutum	111
iodatum	107	bicarbonicum purum	112
<i>flavum . . .</i>	107	bitartaricum crudum	112
<i>muriaticum corrosivum</i>	105	purum	112
<i>mite laevi-</i>		carbonicum crudum	113
<i>gatum . . .</i>	106	<i>e cineribus clavel-</i>	
oxydatum rubrum	107	<i>latis . . .</i>	113
<i>laevi-</i>		depuratum	113
<i>gatum . . .</i>	107	purum	114
oxydulatum nitricum		solutum	114
crystallisatum	108	<i>e Tartaro</i>	114
oxydulatum nitricum		<i>causticum fusum</i>	115
solutum	108	<i>siccum</i>	115
<i>periodatum</i>	105	chloricum	114
<i>subiodatum</i>	107	<i>depuratum</i>	114
sulphuratum nigrum	109	hydricum fusum	115
Hydras ferricus	76	siccum	115
<i>kalicus</i>	115	solutum	116
<i>usus</i>	115	hydroiodicum	119
Hydrochloras ammonicus cum		<i>muriaticum oxygenatum</i>	
Oxydo hydrargyrico	104	<i>depuratum</i>	114
Hydrochloras ammonicus cum		nitricum	117
Sesquichloreto Ferri	19	<i>depuratum</i>	117
Hydrochloras ammonicus de-		oxymuriaticum depura-	
puratus	19	<i>tum</i>	114
Hydro-Kali carbonicum	112	sulphuratum pro balneo.	120
tartaricum	112	sulphuricum	117
		<i>depuratum</i>	117
I.		tartaricum	118
Infusum Sennae compositum	109	boraxatum	118
Iodetum hydrargyrosus	107	Kalium iodatum	119
<i>kalicum</i>	119	sulphuratum pro balneo	120
Iodum	110	Kreosotum	121
<i>bis sublimatum</i>	110	solutum	121

	Pag.		Pag.
L.			
<i>Lac Sulphuris</i>	188	<i>Liquor Ferri muriatici oxy-</i>	
<i>Lapis causticus Chirurgorum</i>	115	<i>dulati</i>	75
<i>divinus</i>	45	<i>sesquichlorati</i>	78
<i>infernalis</i>	26	<i>Hydrargyri nitrici</i>	108
<i>Laudanum</i>	147	<i>Hydratis kalici</i>	116
<i>liquidum Sydenhami</i>	207	<i>natrici</i>	135
<i>Lichen Caragaheen</i>	33	<i>Kali acetici</i>	111
<i>Islandicus</i>	121	<i>carbonici</i>	114
<i>Lignum Guajaci</i>	122	<i>caustici</i>	116
<i>Quassiae</i>	122	<i>hydrici</i>	116
<i>Surinamensis</i>	122	<i>Natri caustici</i>	135
<i>sanctum</i>	122	<i>hydrici</i>	135
<i>Sassafras</i>	123	<i>Plumbi acetici basici</i>	150
<i>Limatura Martis praeparata</i>	78	<i>hydrico-acetici</i>	150
<i>Linimentum ammoniacatum</i>	123	<i>Succinatis ammonici</i>	20
<i>ammoniatum</i>	123	<i>Terrae foliatae Tartari</i>	111
<i>saponato-cam-</i>		<i>Lithargyrum</i>	150
<i>phoratum</i>	124	<i>laevigatum</i>	150
<i>volatile</i>	123	<i>Lixivium causticum</i>	116
<i>Liquor Acetatis ammonici</i>	16	<i>Lupulinum</i>	96
<i>kalici</i>	111	<i>Lycopodium</i>	125
<i>ad Serum Lactis pa-</i>		M.	
<i>randum</i>	124	<i>Macis</i>	125
<i>Ammoniaci acetici</i>	16	<i>Magisterium Bismuthi</i>	29
<i>anisatus</i>	20	<i>Magnesia</i>	126
<i>caustici</i>	17	<i>alba</i>	126
<i>succinici</i>	20	<i>carbonica</i>	126
<i>anodynus martiatus</i>	180	<i>hydrico-carbonica</i>	126
<i>mineralis Hoff-</i>		<i>sulphurica</i>	126
<i>manni</i>	178	<i>bis depurata</i>	126
<i>Chloreti ferrici</i>	78	<i>usta</i>	126
<i>ferrosi</i>	75	<i>Manna</i>	127
<i>Chlori</i>	37	<i>canellata</i>	127
<i>Cornu Cervi succinatus</i>	20	<i>communis</i>	127
<i>Ferri acetici</i>	74	<i>crassa</i>	127
<i>muriatici oxydati</i>	78	<i>electa</i>	127

	Pag.		Pag.
<i>Manna Geracina</i>	127	<i>Natrum aceticum</i>	132
<i>pinguis</i>	127	<i>biboracicum</i>	133
<i>de Puglia</i>	127	<i>bicarbonicum</i>	133
<i>purissima</i>	127	<i>boracicum cum Aqua</i>	133
<i>Mastiche</i>	165	<i>carbonicum acidulum</i>	133
<i>Mastiche</i>	165	<i>bis depuratum</i>	
<i>Meconium</i>	147	<i>crystallisatum</i>	134
<i>Mel</i>	127	<i>crudum</i>	134
<i>depuratum</i>	128	<i>crystallisatum</i>	
<i>despumatum</i>	128	<i>crudum</i>	134
<i>rosatum</i>	128	<i>depuratum</i>	134
<i>Mercurius dulcis</i>	106	<i>siccum</i>	135
<i>iodatus flavus</i>	107	<i>purum</i>	134
<i>ruber</i>	105	<i>siccum</i>	135
<i>praecipitatus albus</i>	104	<i>hydricum solutum</i>	135
<i>ruber</i>	107	<i>nitricum</i>	136
<i>sublimatus corrosi-</i>		<i>depuratum</i>	136
<i>cus</i>	105	<i>phosphoricum</i>	136
<i>Mixtura oleoso-balsamica</i>	129	<i>sulphuricum</i>	137
<i>sulphurica acida</i>	129	<i>depuratum</i>	137
<i>sulphurico-acida</i>	129	<i>siccum</i>	137
<i>Morphium hydrochloratum</i>	130	<i>siccum</i>	137
<i>hydrochloricum</i>	130	<i>Nitras argenticus fusus</i>	26
<i>muriaticum</i>	130	<i>hydrargyrosus</i>	108
<i>Moschus</i>	130	<i>solutus</i>	108
<i>Chinensis</i>	130	<i>kalicus depuratus</i>	117
<i>Tibetanus</i>	130	<i>natricus depuratus</i>	136
<i>Tonquinensis</i>	130	<i>strychnicus</i>	187
<i>Mucilago Gummi Arabici</i>	131	<i>Nitrum cubicum depuratum</i>	136
<i>Salep</i>	131	<i>depuratum</i>	117
<i>Muscus Caragaheen</i>	33	<i>Nuces moschatae</i>	175
<i>Myrrha</i>	99	<i>Nuces vomicae</i>	176
N.		O.	
<i>Naphtha Aceti</i>	14	<i>Olea aetherea</i>	137
<i>Vitrioli</i>	13	<i>Oleum Absinthii</i>	138
<i>Natro-Kali tartaricum</i>	132		

	Pag.		Pag.
Oleum Amygdalarum	138	Oleum Rosmarini	145
animale aethereum	139	Sabinae	145
<i>Dippelii</i>	139	Sinapis	145
Anisi	139	Succini rectificatum	146
Balsami Copaivae	139	Tanaceti	146
Cacao	140	<i>Tartari per deliquium</i>	114
Cajeputi rectificatum	140	Terebinthinae	146
Calami	140	rectificatum	146
Carvi	140	Thymi	147
Caryophyllorum	140	Valerianae	147
<i>Cassiae cinnamomeae</i>	141	<i>Vitrioli</i>	11
<i>Castoris</i>	144	<i>depuratum</i>	11
<i>de Cedro</i>	141	<i>rectificatum</i>	11
Chamomillae citratum	141	<i>Olibanum</i>	99
<i>Cinnamomi</i>	141	Opium	147
Cinnamomi Cassiae	141	<i>Smyrnaeum</i>	147
Corticis Citri	141	<i>Oxydum calcicum</i>	32
Crotonis	141	<i>hydrargyricum</i>	107
Cubearum	142	<i>magnesium</i>	126
Florum Aurantii	142	<i>stibicum</i>	184
Foeniculi	142	Oxymel scilliticum	148
Jecoris Aselli	142	simplex	148
Juniperi	142		
Lavandulae	143	P.	
Lini	143	<i>Pericarpium Aurantii</i>	43
Macidis	143	Petroleum rectificatum	148
Menthae crispae	143	<i>Phosphas natricus cum Aqua</i>	136
<i>piperitae</i>	143	Phosphorus	148
<i>Neroli</i>	142	Pilulae aloëticae ferratae	149
Nucistae	144	<i>Italicae nigrae</i>	149
<i>Nucum moschatarum</i>		<i>Piper Hispanicum</i>	90
<i>expressum</i>	144	<i>Indicum</i>	90
Olivarum	144	Placenta Seminis Lini	149
Papaveris	144	Plumbum aceticum	149
<i>Provinciale</i>	144	<i>depuratum</i>	149
Ricini	144	hydrico-aceticum	
Rosarum	145	solutum	150

	Pag.		Pag.
Plumbum hydrico-carboni-		Radix Hellebori	157
cum	150	<i>albi</i>	169
oxydatum	150	<i>Jalapae</i>	212
<i>praepa-</i>		<i>Ipecacuanhae</i>	158
<i>ratum</i>	150	<i>Iridis Florentinae</i>	168
<i>Poma Aurantii immatura</i>	90	<i>Levistici</i>	158
<i>Colocynthidis</i>	92	<i>Liquiritiae mundata</i>	157
Pulpa Tamarindorum cruda	151	<i>Russica</i>	157
depurata	151	<i>Napelli</i>	211
Pulvis aërophorus	152	<i>Ononidis</i>	159
<i>Anglicus</i>	152	<i>Pyrethri</i>	159
<i>laxans</i>	152	<i>Ratanhae</i>	160
<i>Doweri</i>	153	<i>Rhei</i>	160
Glycyrrhizae compo-		<i>Salep</i>	212
situs	152	<i>Sarsaparillae</i>	161
<i>Ipecacuanhae opiatum</i>	153	<i>Scillae</i>	31
<i>Liquiritiae compositus</i>	152	<i>Squillae</i>	31
<i>Magnesiae cum Rheo</i>	153	<i>Senegae</i>	161
<i>pectoralis Kurellae</i>	152	<i>Serpentariae Virgi-</i>	
<i>pro infantibus</i>	153	<i>nianae</i>	162
		<i>Taraxaci</i>	162
R.		<i>cum Herba</i>	163
Radices	153	<i>Valerianae</i>	163
Radix <i>Aconiti</i>	211	<i>minoris</i>	163
<i>Althaeae</i>	154	<i>Zedoariae</i>	169
<i>Angelicae</i>	154	<i>Zingiberis</i>	170
<i>Bardanae</i>	155	Reagentia	225
<i>Belladonnae</i>	155	Resina Benzoë	163
<i>Calami</i>	166	<i>Burgundica</i>	166
<i>Calumbo</i>	156	<i>Elemi</i>	164
<i>Colombo</i>	156	<i>Guajaci</i>	164
<i>Columbo</i>	156	<i>Jalapae</i>	165
<i>Filicis</i>	167	<i>Mastiche</i>	165
<i>Galangae minoris</i>	167	<i>Pini Burgundica</i>	166
<i>Gentianae rubrae</i>	156	Rhizoma <i>Calami</i>	166
<i>Glycyrrhizae</i>	157	<i>Filicis</i>	167
<i>Graminis</i>	168	<i>Galangae</i>	167

	Pag.		Pag.
Rhizoma Graminis	168	Semen Colchici	174
Iridis Florentinae	168	<i>Coriandri</i>	92
Veratri	169	Cydoniae	174
Zedoariae	169	<i>Cydoniorum</i>	174
Zingiberis	170	<i>Foeniculi</i>	93
Roob Juniperi	68	<i>aquatici</i>	94
Sambuci	70	Lini	175
Rotulae Menthae piperitae	170	<i>Lycopodii</i>	125
S.			
Saccharum Lactis	170	Myristicae	175
<i>Saturni depuratum</i>	149	Papaveris	175
Sal amarum depuratum	126	<i>Phellandrii</i>	94
<i>ammoniacum depuratum</i>	19	Santonici	81
<i>essentiale Tartari</i>	13	Sinapis	175
<i>mirabile Glauberi depu-</i> <i>ratum</i>	137	Strychni	176
<i>polychrestum Seignetti</i>	132	Serum Lactis	176
<i>Sodae crudum</i>	134	<i>Soda phosphorata</i>	136
<i>depuratum</i>	134	<i>Solutio arsenicalis</i>	111
<i>Succini depuratum</i>	11	<i>Fowleri</i>	111
<i>Tartari</i>	114	Species ad Decoctum Lig-	
<i>volatile Cornu Cervi</i>	17	norum	177
Sanguisuga medicinalis	103	Infusum pecto-	
officinalis	104	rale	177
Santoninum	171	aromaticae	178
Sapo jalapinus	171	laxantes St. Germain	178
medicatus	172	<i>pro Cucupha</i>	178
Secale cornutum	173	Spiritus aethereus	178
Semen Amygdali amarum	173	Angelicae composi-	
dulce	174	tus	179
<i>Anisi stellati</i>	89	camphoratus	179
<i>vulgaris</i>	89	Cochleariae	180
<i>Cannabis</i>	90	Ferri chlorati aethe-	
<i>Carvi</i>	91	reus	180
<i>Cinae Halepense</i>	81	<i>Formicarum</i>	205
<i>Levanticum</i>	81	Juniperi	181
		Lavandulae	181
		<i>Nitri</i>	9
		<i>fumans</i>	9

	Pag.		Pag.
Spiritus Salis	8	<i>Sulphas cupricus cum Aqua purus</i>	45
<i>acidus</i>	7	<i>ferrosus cum Aqua purus</i>	79
<i>ammoniaci am-</i>		<i>kalicus depuratus</i> . . .	117
<i>satus</i>	20	<i>magneticus cum Aqua</i>	
<i>causticus</i>	17	<i>depuratus</i> .	126
<i>saponatus</i>	181	<i>natricus cum Aqua de-</i>	
<i>Sinapis</i>	182	<i>puratus</i> . .	137
<i>sulphurico - aethereus</i>	178	<i>natricus depuratus</i> . . .	137
<i>ferru-</i>		<i>zincicus cum Aqua</i> . .	223
<i>ginosus</i>	180	<i>Sulphur</i>	187
<i>Vini rectificatissimus</i>	182	<i>auratum Antimonii</i> .	185
<i>rectificatus</i> . . .	182	<i>depuratum</i>	188
<i>Vitrioli</i>	12	<i>praecipitatum</i>	188
<i>Spongiae ceratae</i>	183	<i>stibiatum aurantiacum</i>	185
<i>Sporae Lycopodii</i>	125	<i>sublimatum</i>	187
<i>Stibio - Kali tartaricum</i> . . .	183	<i>Sulphuretum Stibii nigrum</i> . .	186
<i>Stibium oxydatum</i>	184	<i>Summitates Sabinæ</i>	190
<i>sulphuratum auran-</i>		<i>Syrupi</i>	190
<i>tiacum</i>	185	<i>Syrupus albus</i>	197
<i>laevigatum</i>	186	<i>Althæae</i>	191
<i>nigrum lae-</i>		<i>Amygdalarum</i> . . .	191
<i>vigatum</i>	186	<i>Balsami Peruviani</i>	192
<i>Stipites Dulcamaræ</i>	186	<i>balsamicus</i>	192
<i>Stolones Graminis</i>	168	<i>Capillorum Veneris</i>	194
<i>Strychnium nitricum</i>	187	<i>Cerasorum</i>	192
<i>Subchloris calcicus</i>	31	<i>Cinnamomi</i>	193
<i>Submitras bismuthicus</i>	29	<i>communis</i>	193
<i>Succus Glycyrrhizæ crudus</i> .	65	<i>Corticis Aurantii</i> .	193
<i>depuratus</i>	66	<i>domesticus</i>	197
<i>Juniperi inspissatus</i> .	68	<i>Florum Aurantii</i> .	194
<i>Liquiritiæ crudus</i> . .	65	<i>Glycyrrhizæ</i> . . .	194
<i>depuratus</i>	66	<i>Ipecacuanhæ</i> . . .	195
<i>Sambuci inspissatus</i> .	70	<i>Liquiritiæ</i>	194
<i>Sulphas atropinicus</i>	27	<i>mannatus</i>	196
<i>chinicus</i>	36	<i>Rhamni catharticae</i>	197
<i>cinchonicus</i>	38	<i>Rhei</i>	195
<i>cupricus ammoniacalis</i>	18	<i>Rubi Idæi</i>	196

	Pag.		Pag.
Syrupus Sacchari	197	Tinctura Cantharidum	201
Senegae	196	Cascarillae	202
Sennae cum Manna	196	Castorei Canadensis	202
simplex	197	Sibirici	202
Spinae cervinae	197	Catechu	202
Succi Citri	198	Chinae composita	203
T.			
Tamarindi	151	Chinioidei	203
Tanninum	12	Cinnamomi	203
Tartarus boraxatus	118	Colocyntidis	204
crudus	112	Corticis Aurantii	204
depuratus	112	Ferri acetici aetherea	204
emeticus	183	pomata	205
natronatus	132	Formicarum	205
stibiatus	183	Gentianae	205
tartarisatus	118	Iodi	205
vitriolatus depuratus	117	Ipecacuanhae	206
Tartras kalico-natricus cum		Meconii	207
Aqua	132	Myrrhae	206
kalicus	118	Opii benzoica	206
Terebinthina	198	crocata	207
communis	198	simplex	207
laricina	198	Ratanhae	208
Veneta	198	Resinae Guajaci	208
Terra foliata Tartari	110	Rhei aquosa	208
crystallisata	132	Darelii	209
Japonica	35	vinoza	209
Thus	99	Scillae	209
Tinctura Absinthii	199	Semini Colchici	209
Aconiti	199	Strychni	210
Aloës	200	thebaica	207
amara	200	tonico-nervina Bestu-	
aromatica	200	scheffii	180
acida	201	Valerianae	210
Benzoës	201	aetherea	210
Calami	201	Vanillae	210
		Tincturae	199
		Tubera Aconiti	211

Tubera Jalapae	Pag. 212	Unguentum <i>simplex</i>	Pag. 214
Salep	212	Stibio-Kali tar-	
		tarici	219
		<i>Tartari stibiati</i>	219
		Zinci	219
U.			
Unguentum <i>album simplex</i>	217	V.	
basilicum	213	<i>Valerianas zincicus</i>	224
Cantharidum	213	<i>Vanilla</i>	95
cereum	214	Veratrium	219
<i>Cerussae</i>	217	Vinum camphoratum	220
Elemi	214	<i>emeticum</i>	220
Glycerini	214	Seminis Colchici	220
Hydrargyri <i>album</i> 215		<i>stibiatum</i>	220
amidato-bi-		Stibio-Kali tartarici 220	
chlorati 215		<i>Vitriolum album purum</i>	223
cinereum	215	<i>Cupri</i>	45
oxydati rubri 216		<i>Martis</i>	79
<i>irritans</i>	213	<i>purum</i>	79
Kalii iodati	216	Zinci	223
Mezerei	216	Z.	
<i>Neapolitanum</i>	215	Zincum aceticum	221
<i>nervinum</i>	218	chloratum	221
Plumbi	217	<i>muraticum</i>	221
<i>plumbicum</i>	217	oxydatum purum	222
Plumbi-hydrico-		venale	223
carbonici 217		<i>optimum</i> 223	
rosatum	218	sulphuricum	223
Rosmarini com-		valerianicum	224
positum	218		
<i>saturninum</i>	217		

INDEX

Nominum Germanicorum.

	Pag.		Pag.
A.			
Aether	13	Bibergeil, Englisches	34
Aetherisches Senföl	145	Europäisches	34
Aetzender Quecksilber-		Canadisches	34
sublimat	105	Russisches	34
Alaun	15	Sibirisches	34
Aloë	15	Biberkleeblätter	88
Altheewurzel	154	Bilsenkrautblätter	85
Ammoniak-Gummiharz,		Bittere Kreuzblume	102
Persisches	97	Bittererde, basisch kohlen-	
Angelikawurzel	154	kohlen-saure	126
Anisfrüchte	89	Bitterholz, Surinamisches	122
Anissamen	89	Bitterkleeblätter	88
Arabisches Gummi	96	Bittersalz	126
Arsenige Säure	5	Bittersüßstengel	186
Arsenik, weisser	5	Blattgold	28
Atropin, schwefelsaures	27	Blattsilber	25
B.		Bleiglätte	150
Bärentraubenblätter	89	Bleiweiss	150
Bärlappsamen	125	Bleizucker	149
Baldrianwurzel	163	Blutegel	103
Balsam, Kopaiva-	28	Deutscher	103
Peru-	29	Ungarischer	104
schwarzer Indischer	29	Bolus, weisser	26
Basisch kohlen. Bittererde	126	Borax	133
Belladonnablätter	83	Braune Chinarinde	41
Belladonnawurzel	155	Brechwurzel	158
Benzoëharz	163	Burgundisches Harz	166
Bernsteinsäure	11	C.	
Bertramwurzel, Deutsche	159	Cajeputöl, rectificirtes	140
		Canthariden	32

	Pag.		Pag.
Catechu, Pegu-	35	Feuerschwamm	30
Cedroöl	141	Fieberkleebblätter	88
Chinarinde, braune	41	Fingerhutblätter	84
graue	41	Flechte, Isländische	121
Chinin, schwefelsaures	36	Fliederblüthen	82
Chinioidin	36	Fliegen, Spanische	32
Chlorkalk	31	Franzosenholz	122
Chloroform	36	Freisamkraut	103
Chlorwasserstoff-Morphium	130		
Cinchonin, schwefelsaures	38	G.	
Citronenmelissenblätter	85	Galgantwurzel	167
Citronenöl	141	Galläpfel	95
Citronenschale	43	Aleppische	95
Coffein	38	Gebrannter Kalk	32
Cutsch	35	Gemeine Kamillenblüthen	81
D.		Gewürznelken	33
Dreiblatt	88	Glycerin	96
E.		Gottesgnadenkraut	102
Egel	103	Granatwurzelrinde	44
Eibischwurzel	154	Graue Chinarinde	41
Eichenrinde	44	Grünspan, krystallisirter	45
Elemiharz, Westindisches	164	Guajakharz	164
von Yucatan	164	Guajakholz	122
Engelwurzel	154	Gummi, Arabisches	96
Enzianwurzel	156	Gummigutt	98
Essig	1	Gutti Siam-	98
Essigsäures Kupferoxyd	45	H.	
Essigsäures Natron	132	Hanfkörner	90
Euphorbium	57	Hanfsamen	90
F.		Harz, Burgundisches	166
Faulbaumrinde	42	Hauhechelwurzel	159
Feldkümmelkraut	102	Hollunderblüthen	82
Fenchelfrüchte	93	Holzessig, roher	2
Fenchelsamen	93	Holzsäure, rohe	2
Fenchelholz	123	Honig	127
		Hopfendrüsen	96

	Pag.		Pag.
Hopfenmehl	96	Kolombowurzel	156
Huflattichblätter	84	Koloquinte	92
I.			
Jalapenknohlen	212	Kopaivabalsam	28
Jalapenwurzel	212	Korianderfrüchte	92
Ingwer	170	Koriandersamen	92
Iod	110	Krähenaugen	176
Irländisches Perlmoos	33	Krauseminzblätter	85
Isländische Flechte	121	Kreosot	121
Isländisches Moos	121	Kreuzblume, bittere	102
K.			
Kakaobutter	140	Kreuzdornbeeren	94
Kali, chlorsaures	114	Kreuzdornfrüchte	94
reines kohlen-saures	114	Krotonöl	141
rohes kohlen-saures	113	Krystallisirter Grünspan	45
salpetersaures	117	Kubeben	93
saures kohlen-saures	112	Kümmelfrüchte	91
schwefelsaures	117	Kümmelsamen	91
Kalk, gebrannter	32	Kupferoxyd, essigs-saures	45
Kalkerde, unterchlorigs-saure	31	schwefelsaures	45
Kalklösung	31	Kupfervitriol	45
Kalkwasser	31	Kussoblüthen	82
Kalmuswurzel	166	L.	
Kampher	32	Lärchenschwamm	30
Kamillenblüthen, gemeine	81	Lärchenterpenthin	198
Römische	80	Lakritzensaft, roher	65
Kap-Aloë	15	Laugensalz, flüchtiges	16
Kardamomen, kleine	91	Lavendelblüthen	82
Malabarische	91	Lavendelöl	143
Kardamomenfrüchte, kleine	91	Leberthran	142
Kardobenediktenblätter	84	Leim, weisser	95
Kaskarille	40	Leinkuchen	149
Klettenwurzel	155	Leinöl	143
Königschina	40	Leinsamen	175
Königskerzenblumen	83	Liebstockelwurzel	158
Kohlensaure Bittererde	126	Löffelkraut	101
		Löwenzahnwurzel	162
		mit dem Kraut	163

	Pag.		Pag.
M.		Natron, salpetersaures . . .	136
Magnesia	126	saures kohlenaures	133
Mandeln, bittere	173	schwefelsaures . . .	137
süsse	174	Nieswurzel	157
Manna	127	Nieswurzel, schwarze . . .	157
Mastix	165	weisse	169
Meerzwiebel	31	O.	
Melissenblätter	85	Ochsengalle	73
Milchzucker	170	Olivenöl	144
Mimosengummi	96	Opium	147
Mohnöl	144	P.	
Mohnsaft	147	Pegu-Catechu	35
Mohnsamen	175	Perlmoos, Irländisches . . .	33
Moos, Isländisches	121	Peru-Balsam	29
Morphium, Chlorwasserstoff-	130	Pfeffer, Spanischer	90
salzsaures	130	Pfefferminzblätter	86
Moschus	130	Phosphor	148
Chinesischer	130	Phosphorsaures Natron . .	136
Tonkinesischer	130	Pockholz	122
Tübetanischer	130	Pomeranzenblätter	83
Muskatblüthe	125	Pomeranzenblüthenöl	142
Muskatblüthenöl	143	Pomeranzenschale	43
Muskatbutter	144	Pomeranzen, unreife	90
Muskatnussöl	144	Pottasche, rohe	113
Muskatnüsse	175	Provenceröl	144
Muskatsamen	175	Q.	
Muskatsamenöl	144	Quassienholz	122
Mutterharz	98	Surinamisches	122
Mutterkorn	173	Quecksilberamidchlorid . . .	104
Myrrhe	99	Quecksilber, gereinigtes . .	106
N.		Quecksilberchlorür	106
Natron, essigsäures	132	Quecksilberoxyd, fein zer-	
phosphorsaures	136	riebenes	107
reines kohlenaures	134	Quecksilbersublimat, ätzend.	105
rohes krystallirtes			
kohlenaures	134		

	Pag.		Pag.
Queckenwurzel	168	Saures kohlensaures Natron	133
Quendelkraut	102	Schafgarbenblätter	86
Quittenkerne	174	Scheidewasser	9
Quittensamen	174	Schellkraut	100
R.			
Rainfarnöl	146	Schierlingskraut	101
Ratanhawurzel, Peruan.	160	Schlangenwurzel, Virgin.	162
Rectificirtes Steinöl	148	Schwarze Nieswurzel	157
Rhabarber	160	Schwarzer Indischer Balsam	29
Ricinusöl	144	Schwefel	187
Roher Weinstein	112	Schwefeläther	13
Rohes krystallisirtes kohlen-		Schwefelblumen	187
saures Natron	134	Schwefelsäure	11
Rosenöl	145	rohe	11
Rosmarinblätter	87	Schwefelsaures Chinin	36
Rosmarinöl	145	Cinchonin	38
S.			
Sadebaumspitzen	190	Kali	117
Safran	44	Kupferoxyd	45
Salepknollen	212	Natron	137
Salepwurzel	212	Schwefelspiessglanz, fein	
Salmiak, gereinigter	19	zerriebenes	186
Salpeter, gereinigter	117	Schweineschmalz	13
Salpetersäure, rohe	9	Seidelbastrinde	43
Salpetersaures Kali	117	Senegawurzel	161
Natron	136	Senföl, ätherisches	145
Salveiblätter	87	Senfsamen, schwarzer	175
Salzsäure, rohe	8	Sennesblätter	87
Salzsaures Morphinum	130	Alexandrin	87
Santonin	171	Tripolitaner	87
Sarsaparille, Caracas-	161	Siam-Gutti	98
Honduras-	161	Soda, krystallisirte	134
Para-	161	Spanische Fliegen	32
Sarsaparillwurzel	161	Spanischer Pfeffer	90
Sassafrasholz	123	Stechapfelblätter	88
Saures kohlensaures Kali	112	Steinöl, rectificirtes	148
		Sternanis	89
		Stiefmütterchenkraut	103
		Stinkasant	97

	Pag.		Pag.
Streupulver	125	W.	
Strychnosamen	176	Wachholderbeeren	93
Sturmhutknollen	211	Walrath	35
Süssholzwurzel	157	Wasser	23
geschälte	157	Wasser, gemeines	23
Russische	157	Wasserfenchel Früchte	94
Syrup, gemeiner	193	Wasserfenchelsamen	94
T.		Weihrauch	99
Tabaksblätter	86	Weingeist, höchst rectificirter	182
Tamarinden	151	Weinsäure	13
Tamarindenmus, rohes	151	Weinstein, gereinigter	112
Tausendgüldenkraut	100	roher	112
Terpenthin	198	Weinsteinsäure	13
Lärchen-	198	Weisse Nieswurzel	169
Venetianischer	198	Wermuthkraut	100
Terpenthinöl :	146	Wohlverleihblüthen	80
Teufelsdreck	97	Wollkrautblumen	83
Thon	26	Wurmfarnwurzel	167
Thymiankraut	103	Wurmsamen	81
Thymianöl	147	Z.	
Tollkirschenblätter	83	Zeitlosensamen	174
U.		Zimmt	42
Unreife Pomeranzen	90	Zimmtkassie	41
Unterchlorigsaure Kalkerde	31	Zimmtkassienöl	141
V.		Zimmtöl	141
Vanille	95	Zinkoxyd, baldriansaures	224
Veilchenwurzel	168	käufliches	223
Venetianischer Terpenthin	198	Zinkweiss	223
Veratrin	219	Zittwerblüthen	81
Virginische Schlangenzwurzel	162	Zittwersamen	81
Vitriol, grüner	79	Zittwerwurzel	169
Vitriolöl	11		

