

20
78

17. August

Dv 621²

UNIVERSITÄTSBIBLIOTHEK
- Hist. Lit.-Abt. -
RF
V 478

166

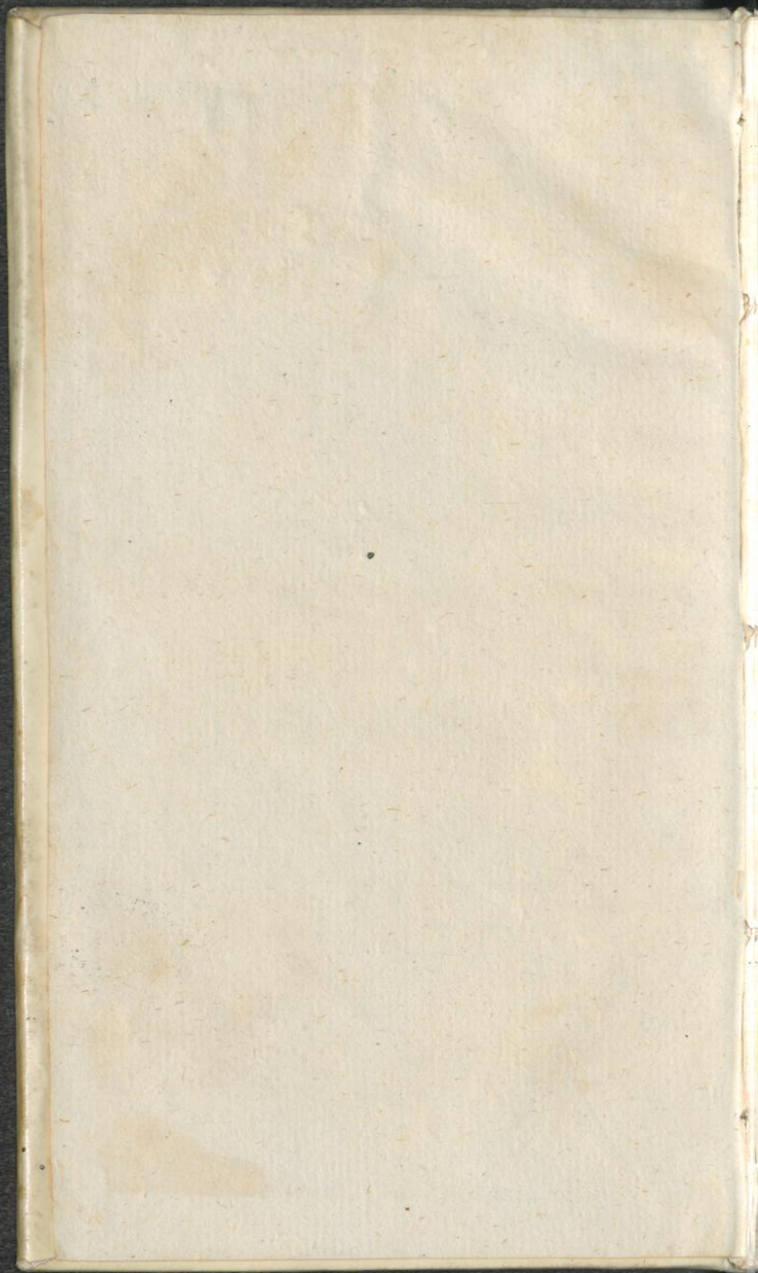

LEXICON PHARMACEU- TICUM,

Pro
MAJORI COMMODITATE
IN DUAS PARTES DIVISUM,

ubi
PRIOR HÆC

continet
MAGIS UBIQUE USUALIA
Notissimorum Pharmacopœorum, ut-
pote *Augustana Renovata, Norimbergensis,*
Schröderi, Mynsichti, &c.

U &
Alia hinc inde multum celebrata Celeberrimo-
rum Authorum, *Sylvii, Michaelis, Timæi, Wedelii*
aliorumque composita;

PARS ALTERA
SIMILIA GENEROSIORA JUXTA
Zwelfferi, Hoffmanni, &c. animadversiones aut censuras
adornata tradit composita, his priori in parte positis, pro majori
dilucidatione brevissimis surrogata, stud. &

Editio Secunda.

J. H. J.

FRANCOFURTI,

Impensis JOHANNIS ZIEGERI,

Et GEORGII LEHMANNI.

Typis JOH. PHILIPPI ANDRÆ.

Anno M DC XCVIII.



EXAMEN
THARMALEN
TICEM

IN QUAS PARTES DIVIDITUR

PRIOR H. H. H.

MAGIS BENEDICTUS

IN QUAS PARTES DIVIDITUR

IN QUAS PARTES DIVIDITUR

IN QUAS PARTES DIVIDITUR

IN QUAS PARTES DIVIDITUR

PARS ALTRA

SIMILIA GEMELI

IN QUAS PARTES DIVIDITUR

IN QUAS PARTES DIVIDITUR

IN QUAS PARTES DIVIDITUR

IN QUAS PARTES DIVIDITUR

IN QUAS PARTES DIVIDITUR

IN QUAS PARTES DIVIDITUR

IN QUAS PARTES DIVIDITUR



SPECTABILIBUS

Et in Arte Pharmaceutico Chimica

Exercitatissimis

VIRIS,

Dn. JOHANNI GRASERO,
Dn. JOH. HENRICO SPARR,
Dn. JOH. RUDOLPHO HENRICH,
Dn. NICOLAO SALTZVEDELIO,
Dn. JOH. VVILHELMO MÜLLERO,

*Reipublicæ Francofurtensis Pharmacopœis
ordinariis,*

Amicis meis plurimum colendis.

VIRI SPECTATISSIMI.

 *Omines Homi-
num causa ge-
neratos esse, ita
ut alii aliis prodesse queant
& debeant, dudum agno-
vêre Stoici; Neminem-
que sibi tantum nasci Pla-
to Nos erudiit. Præ-*

Præter Publicum verò
hoc laboris mei argumen-
tum, hic vobis sisto Cele-
bratissimum Nostri Se-
culi Medicum, Genero-
sum ac Magnificum Vi-
rum, Dominum GEOR-
GIUM FRANCK de FRAN-
CKENAU, *Medicinae Do-*
ctorem & jam in *Aca-*
demia Wittebergensi
Professorem Prima-
rium, Celeberrimum
Maximorum Princi-
pum Consiliarium &
Ar-

Archiatrium &c. Cujus
venerandū secutus Consi-
lium, hic in compendium
redegī Medicamenta cō-
posita, quæ diversis in Phar-
macopœis, aliorumq; Me-
dicorum operibus disper-
sim tradita reperiuntur.

Etsi verò labor hic non
tam ingenii, quàm parvi
laboris videatur esse fœ-
tus, selectu tamen hic opus
erat rationi non minus,
quam experientiæ Medi-
cæ consentaneo. Non enim

) (3 quæ-

quævis corrasî composita,
sed usualia saltem & ferè
ubique nunc recepta, ac à
mendis erroribusq; internis
plurimam partem vindi-
cata & correctâ, hanc in
formam redegi.

Causam aliam, haud mi-
nus considerandam sup-
peditavêre plures tam No-
stræ, quam Vestrę Artis
Alumni, qui castra sequen-
tes belli hoc tempore, vel
& miseriarum turmis per-
secuti & in Exilium profli-
gati,

gati, aut huc illuc tracti, habebunt hoc in compendio ea, quæ plurimis operibus comprehensa, agrè secum ducere possent.

Quod verò Vobis, Viri Spectatissimi hunc meum laborem simul consecrarim, communis causa est, de quâ hic agitur; Traduntur nimirum hic Medicorum Instrumenta, quæ Pharmacopœorum industriâ fabricari necesse habent.

Tum & meæ erga Vos affectionis hic sisto argumentum, nil magis in votis habens quàm ut, si forte ad sinistras invidorum suggestiones quidam minus benignè de me senserint, mihi nunc liceat meliora sperare: Contestor verò me nulli non Vestrum ex animo addictum esse. Et cum hunc in finem nil felicius optare queam, Rogo Deum
T.O.M.

T. O. M. ut Vos cum Familiis char-
rissimis infinitos in annos conser-
vet fospites, felices & lætos, utque
ego Benevolentia vestrae gremio
complexus per vitam degam,

Viri Spectatissimi,

Vester ad officia paratissimus,

JOH. HELFFRICH JUNGKEN,
Militia & Nosocomii Franco-
furtensis Medicus ordinarius.

ACE-



A. Ω.

ACETUM DESTILLATUM,
sive
 SPIRITUS ACETI.

Aliis omnibus destillandi modis posthabitis, optime & compendiose destillatur per vesicam cupream, aut terream magnam, optime vitream, cum alembico vitreo; apposita magna cucurbita vitrea pro recipiente: Sic una vice aliquot mensuræ destillari possunt; ne vero empyreuma succedat, acetum saltem ad tertias abstrahi debet.

Prodit verò primo phlegma, quod præter propter quartam partem aceti constituit, hoc sequitur Spiritus, relicto liquore crasso nigro.

Usus aceti destillati vel Medicus est, vel Pharmaceuticus.

Medicus vel internus est vel externus.

Elasticos spiritus concentrando internè datum refrigerat, sitim sedat, hæmorrhagias compescit; Venena, humores nexu suo solventia, destruit & concentrat, sicque reficit. Et tandem etiam incidit, resolvit & attenuat.

Pharmaceuticus aceti usus est extrahere, corrigere, solvere, &c. Ubi enim præparatio institui debet,

A

quæ

quæ evaporatione opus habet, uti fit in conficiendo
sacharo hni, Extracto opii, arcano Qi &c. tum acetum
dest. requiritur: Non destillarum etenim per se relin-
quit tinctam remanentiam per evaporationem,

Ubi vero Medicata aceta fieri debent, melius est ace-
tum simplex quam destillatum, quoniam acrius est, ob
partem tartaream nondum separatam. Sic fit v. g.

Acetum Aromaticum Odoratum

Mynsichti.

℞. Rad. Ireos Flor. ꝑiβ. Flor. Lavend. Ros. r. Tunic:
ana ꝑj. Caryophyll. cincim. opt. ana ꝑβ. N. Mosch.
Macis, Gal. min. Zedo. ana ꝑiij. Cort. arant. citr.
ana ꝑij. Styr. cal. Myrrh. r. Benz. ana ꝑiβ. Fol. Ro-
rism. Rut. major. Salv. ana ꝑj. Gall. Mosch. ver. L.
Alo. san. citr. Spicæ. Ind. ana ꝑβ. Aceti vini violati
q. s. *Misce & acetum bene imprægnatum, & tinctum
servetur.*

VIREs. *Recreando spiritus, confortat cere-
brum, reficit vires naribus admotum, &c.*

Acetum Bezoardicum, Mynsichti.

℞. Rad. Scorz. Angel. Dict. alb. ana ꝑj. Torment.
Zedoar. En. camp. ana ꝑβ. Camphor. ꝑiβ. Pulve-
risatis & mixt. adde Spir. Vini à confect. Bezoard.
solar. nostr. residui, & aceti vini sambucin. ad 6. di-
gitor. eminentiam. Stent, donec probe imprægnetur,
tunc filtra & serva.

VIREs sunt insignes in Peste, in venienis ani-
mal. & aliis venenū haustis. Dos. ab ꝑβ. ad ꝑj. vel
per se, vel cum aq. Card. ben. Scordii, &c.

Acc-

Acetum Bezoardicum sive Theriacale Timai.

℞. Confect. Orvietan. ℥ij. Diascord. Fr. ℥iſſ. Ther. Androm. ℥j. Rad. Angel. contrajerv. Enul. pimpin. torment. scorzon. dict. alb. petasit, ana ℥vj. Fol. Scord. rutæ. millefol. ana m. j. Flor. Cal. tunic. ana mſſ. Cori. frax. citri ana ℥ſſ. Bacc. junip. ℥iſſ. Macer. Zedoar. ana. ℥iij. Camph. ℥ij. croci or. ℥j. Myrrh. cl. ℥ſſ. Aceti ex succo rubi idæi q. ſ. miſce & ſtent in infuſ. in loco cal. donec acetum probe ſit imprægnatum, tunc colaturâ ſervetur uſui.

VIREs sunt inſignes in Peſte, nil enim magis profuiſſe in Peſte caſtrenſi exercitus Suecici ad Tribbeſam, ut & in Febre Peſtilentiali Colbergæ, ac acetum hoc theriacale mox in principio cum tantillo ſcordii, vel Theriacæ, ad eliciendos ſudores exhibitum, ipſe refert Timæus. Caſ. Med. libr. 8. caſ. 32.

Acetum Bezoardicum, mihi familiare.

℞. Radic. Angel. Imperat. Torment. Valerian. ſuccif. Enul. camp. gentian. Zedoar. Herb. Rut. Card. bened. Scordii. Flor. Calend. Lavend. tunic. Croci or. Macis. Myrrh. Camph. Aceti Flor. tunic. q. ſ.

VIREs cum prioribus ſunt eadem.

Acetum Hystericum correct.

Mynſichti.

℞. Herb. Rutæ exſic. ℥j. Gumm. Galban. ℥ſſ. aſæ fœtid. caſtor. ana ℥ij. callor equar. ℥j. Aceti Vini

A 2

acerr.

acerr. q. s. fiat digestio per plures dies, donec acetum probe est impragnatum, tunc filtra & serva.

VIREs sunt insignes in suffocat: uterin. in vertigine, lethargo, si naribus admovetur, vel interne ad cochl. β . vel j. propinatur.

Acetum Lithargirii, P. A. R.

\mathcal{R} . Litharg. subtil. triti lbj . Aceti fort. lbij . Sicut in infus. per dies tres, quatuor, sepius agitando, post filtrando.

VIREs sunt insignes in perpolienda cute, & ulceribus humidis, fetidis, & malignis exsiccandis, cum Oleo Sambuci vel Violar. commixtum in serpigine, herpete, ac calidis doloribus.

Acetum Purgans, Prævotii ex

Chym. Rolfinci.

\mathcal{R} . $\overline{\text{Q}}$ ri crudi, vel cremon. $\overline{\text{Q}}$ ri $\mathbb{Z}\beta$. Fol. Senn. el. $\mathbb{Z}\text{ij}$. Cinam. sem. Anis. ana $\mathbb{Z}\text{ij}$. aceti vini acerr. lbj . infunde per 24. hor. tunc cola & serva.

VIREs. Lenit alvum, attenuat, incidit; Usus est in aceteriis.

Acetum Rosaceum fit,

\mathcal{S} i \mathcal{R} . Rosar. r. nondum apertar. & exungularar. ac per dies aliquot exiccat lbj . & infund. in aceti vini lb xij. in viro satis capaci, colli angusti, quod obturatum soli exponitur per dies æstivos plures; tandem exprimitur acetum, & si placet, nova infunduntur rose, & insolatio reiteratur, ac tunc colatur & servatur.

VIREs sunt insigniter refrig. siccantes, adstring. item alexipharmacæ & cephalicæ.
Dof.

Dof. ℥ss. Eadem methodo parantur acera diverforum Florum, utpote Anthos. Lavendul. Calend. &c.

Acetum Scylliticum.

R. Rad. Scyllæ in tal. sect. filo traject. & per 40. dies in libero aere sine radiis solaribus modicè exsiccat. ℔vj. Aceti vini ℔viiij. In sola, cola & repone.

VIREs sunt insignes in difficili respiratione, attenuat, incidit. Dof. ℥ss

Acetum Siccum in sacco portatile :

Collect. Leidens.

R. Tri albi ℔ss. abluatur diligentissimè tum siccetur, & pulveris. Hic pulvis infundatur in aceto vini acerr. postea pulvis iterum siccetur, & sic atus iterum infundatur in aceto, ut antea, & rursus siccetur, hocque decies repetatur, ac sit pulvis acidissimus, qui in quavis aqua solutus eam reddat acidam.

Acetum Theriacale, P. A. R.

R. Rad. Chel. maj. ℥ss. Ang. Ostrut. gentian. Bistort. Valerian. Pimpin. dictam. alb. carlin. Zedoar. ana ℥j. Plantag. maj. ℥ss. Fol. Scord. Card. ben. dict. cret. ana p. ij. Cort. & Sem. citri ana ℥ss. gran. Jun. ℥ij. Nucl. nucum jugland. ℥ij. Santal. citr. ℥ss. Infund. in aceti Rutacci ℔iiij. atque sic in vitro probe clauso infusamaneant.

VIREs. Morbus Venenatis auxiliatur, putred. humorum arcet, sudores prolicit, contagia pestifera dissipat, tam interne quam externe exhibitum.

Acetum Theriacale Mithridaticum,
Zedoarticum Myrrhatum, Rhizoticum Myn-
 sichti conveniunt omnino cum supra dictis acētis
 Bezoardicis aut Theriacalibus, ingredientibus
 saltem variatis.

Acidum ꝑri sunt cristalli ꝑri, qui subtilissime
 pulverisati vocantur Cremor ꝑri, inde verò fit.

Acidum ꝑri rubrum, alias *Epaticum*
rubrum vocatum, si pulvis cristall. ꝑ. ℥iij affun-
 ditur Ra. Santali rubri spir. vin. & spir. Oli parat.
 q. s. ut in mortario vitreo in pulvis consistentiam abeat:
 tunc leni calore sensim sicceur pulvis, & impregnatio
 reiteretur, tandem adde pro gratia sachari uncias ali-
 quot, misce & serva.

VIREs cum acidis alijs sunt, communes,
 calidis namque & tumultuantibus humoribus
 concentrandis & demulcendis sunt dicatæ
 Dos. ℥ß. & ultra.

Acidum ꝑri Aluminatum antifebri-
 le, *Rolfinc. Chym.*

℞. Cristall. ꝑri. S. ana ℥iij. coquantur in vase vitrea-
 to cum ꝑ. q. s. donec omnia sint soluta, tunc colentur,
 & in frigido cristallifentur ac pulverisentur.

VIREs satis sunt conspicuæ in Febribus
 tertianis debellandis. Dos. ℥ß. & ultra.

Acidum ꝑri, Aronium cinnamo-
 meum *Rolfinci.*

℞. Acidi ꝑri subt. pulveris. ℥iij. rad. ari mund. incis.
 exiccat. & pulverisat. ℥j. clærosach. Cinamom. ℥ß.
 citri ℥j. misc. & serva.

Vires

VIREs continet debilem stomachum confortantes cruditates acidas mitigantes, flatus discutientes, appetitum provocantes, &c. Dos. ℥j.

Acorus conditus vulgar. P. A. R.

℞ Conserv. Rad. acori ꝑꝑiꝑ. Mellis desp. ꝑꝑj. Amygd. d. incis. ꝑꝑ. pip. nigr. N. Mosch. Zingib. alb. ana ℥j. misc. fiat conditum.

Radices acori vulgaris mundatae & in taleolos, minutiff. incis. decoquantur ad mollitiem in vino rubro postea conuise & trajecte coquantur iterum cum dupla quantitate sacchari ad formam conservae.

VIREs sunt ventriculum frigidum & humidum confortantes, flatus crassos dissipantes, & coctionem promoventes.

Æthiops Mineralis.

℞. Hydrarg. p. iiii. Flor. Δ p. iij. agitentur in mortario vitreo, donec omnes globuli mercuriales penitus evanescant, & massa redigatur in pulverem fuscum tenuissimum qui paululum asservatus maximè nigrescit. *Harris de morbis infantum acutis.*

Utitur eo in Lumbricis expellendis à ℥j. ad ℥ss. mane & vesperi puero 13. annorum, corpus interea quarta quoque die laxando. P. 135.

Vulgari modo paratur, inquit, ex hydrarg. & Flor. Δ . ana p. æq. hæc deflagrando, donec redigitur in pulver. nigrum.

Alcahest Glauberi, five Liqueur

Nitri fixi.

℞. Nitri puriss. ℥iiij. vel quantum plac. immite crucibn-

A 4

*in cibulo foras ign. ferventi & liquefat igne sensim aucto
tunc injice Carbones pulver. his deslagratis alios in-
jice, & hoc tam diu continua, donec injecti carbones
non amplius flammam concipiunt, tunc effunde in mor-
tarium calidum, & habebis Nitrum fixum cœrulei co-
loris.*

*Hoc pulveris. & in loco humido positum solvitur
in liquorem oleo Qi per deliq. non abfimilera, quem
D. Israel. Profess. olim Heidelbergensis pro liquore Ne-
phritico summè commendabat.*

*Si carbonibus sordidum factum fuit, solvatur, fil-
tretur & cyaporetur ad siccitatem, ac tunc in orbe vi-
treo positum in loco humido frigido, deliquio ex-
ponatur.*

*VIREB. Præter insignem vim Nephriticis
exoptatum, est Menstruum singulare gummitum
& resinofarum rerum, quas ita reserat, ut postmo-
dum per Spirit. Vini genuina Ra elici queat. Su-
peraffunditur vero liquor hic rebus, ut probè
madesiant, tunc per noctem & diem sit dige-
stio: ac post affunditur Spirit. Vini ad aliquot
digitor. eminent; Sic brevi colorabitur, & fit
Tinctura, optima, v.g. Myrrhæ, succini, essentia
Absynth. &c. Vide Roslinæ. Chym. & Collect.
Leidenf.*

Anisum solutivum. P. A. R.

*℞. Sem. Anis. ℥vj. Diacryd. ℥iij. ℥ij. Mastich. el. ℥s.
Spec. de Gemm. frig. ℥ij. Diatrag. frig. Cinamom.
ac Caryophyll. N. Mosch. ana ℥j. Sach. alb. ℔. v.
℥iij. Fiat s. a. confectio.*

*Convenit illis qui diacridio opus habent, hos
optimè laxat.*

Anti.

Antifebrile Crollii.

℞. Cochlear. long. test. affunde acetum, stet per noct.
tunc extrahitur mucus, qui scopis ancis quibus aurifabri utuntur, abraditur: Postea hæ testæ calcinantur ad albedinem & pulv. vel quod melius absque calcinat. pulverisantur, & ad usum servatur pulvis.

VIRE S. *Præcipitat Fermentum Febrile.*

Dos. ℥ss. *Crollius exhibet ad ℥ij.*

Antihecticum Poterii.

Diversimode præparari solet. *Etmüllerus* ℞. Reguli ꝯ simpl. opt. depur. p. iij. & Jovis, puriss. p. v. hæc fundit in regulum, tunc pulv. miscet cum ʒi triplo, & detonat, ac per horam in igne calcinat, ut fiat album.

Wedelius sumit Regul. ꝯ. p. j. & Jovis p. ij. Hæc fundit in regulum & tunc pulv. cum ʒi triplo detonat, in calcem ex albo cærulescentem: quem cum aqua pluvia tepida edulcorat & terendo solvit, ut partes regulinæ in calcinatione enatæ separentur.

Basileenses & Scaphusani Medici sumunt Reguli ꝯ zialis, & Jovis ana p. æq. fundunt in regulum, tunc pulv. miscet cum ʒi triplo & per vices detonant, ac paulisper calcinant; postea rejiciunt in aq. frig. & edulcorant, ac crassum à subtili separant, tum siccant; & pulv. color. cærul. servant.

VIRE S *prædicantur insignes in phthisica extenuatione & Hectica incipiente, in summe vero tabidis non semper tutum esse monet Binningerus ad Wepferum: Hinc cum humectantibus, utpote Decocto pectoral. Traumatico exhibere jubet. Alias etiam optime conducit in mulier-*

A 5 cula;

cularum tenerior. ebullitionibus: ut & in Ulceribus malignis inveteratis internè & externe applicatum. Dosis est à gr. iiii. ad vi. vel eousque ascendendo, donec æger inde nauseam percipiat, tunc paulum de dosi remittitur & ita continuatur: Operatio sæpe fit per sudores, sæpe per urinam, sæpe etiam per vomitum aut secessum. Vid. *Konig. Sel. Remed. Ludovic. p. 39. & Regn. min. pag. 44. Collect. Leidens. p. 62. &c.*

Antimonium Diaphoreticum.

Fit ex ꝑ. j. & Oꝑ. iij. Subtiliss. invicem pulverisatis & detonatis, postea edulcoratis. Pars verò quædam asservatur non edulcorata, utpote per sudorem & urinam, potentius quam edulcoratum operans, vel & alvum simul laxans. Dosi ꝑj. Si in O. tubulata fit detonatio, simul habetur Clystus qui optime adhibetur pro acidulanda Ra Bezoardica.

VIRES ꝑ diaphor. sunt in genere absorbentes & dulcificantes. Dos. ꝑj. ad ꝑss. interne; & externe simul ulceribus inveteratis inspersum optimè siccatur & mundatur.

Nitrum post edulcorationem & evaporationem rursum acquisitum, & alcalicum factum, pellit urinam, & in nonnullis alvum laxat. Dos. ꝑj. sic & optimè additur clysteribus pro stimulo.

Antimonium Diaphoret. Martiale

Cachecticum Ludovici optime fit hunc in modum.

Sume Limatur. ꝑ. ꝑj. in crucibulo candefactis adde
ꝑ. cru-

℞. crudi ℥iij. & massam spatula agita continue, ac Scorias inde enatas separa, & rursus adde Limatur ℥ candefact. ℥ij. & funde, donec omne ℥ in scorias fuit redactum. Tunc scorias cum ⊙ itriplo subtilissim. pulveris. misce & detona ac leniter & paulisper calcina: Postea edulcora & pulverem luteum serva.

VIRES pradicantur insignes in cachexia, lectro, Scabie, &c. Doi. ℥i.

Antimonii Panacæa Regulina.

℞. ℞. pulch. ℥viiij. vel x. Limatur. ℥. ℥ij. limaturæ ℥. candefactæ adde ℞. pulveris. & fluant probe, tunc per vices injice ⊙ ex ℞i & ℞i detonatione facti ℞℞, ac sine probè fluere per dimidiam horam, tunc effunde in conum fusorium, & refrigeratis omnibus separa regulum à scoriis.

Regulum hunc depuratum immitte crucibulo, & in furno venti probè fluenti injice ℞i pulveris. Cochlear unum, tunc claude crucibulum & igne aucto urge fluxum, tunc rursus cono fusorio infunde & scorias separa.

Regulum vero ita satis depuratum rursus immitte crucibulo, & adde ℞ pulveris. ℞i sex ℞o & ℞o detonat. ana cochlear unum, ac funde forti igne & in fluore detine per 4. horas, tunc effunde in conum, & scorias separa ac serva; Regulum vero rursus tiggillo immitte, & pulveres prædictos injice, & procede, ut prius, & ita reiterato laborem, donec omnis regulus in scorias fuit redactus fortissimo semper & longo igne. Tunc scorias omnes pulverisa & edulcora ac pulverem serva pro Panacæa.

VIRES. ℞ium diaphoreticum longe anteeunt in acido quovis domando, sicque sanguinem depurando

rando. Dos. ℥ß. ad ℥j. Et si sumas *Panaceæ* hujus & cum *diagrid.* *Arat.* ac *crem.* *Triana* ℥ß. Mediante *rob. ebulino* Pillulas formes, pisi minoris magnitudine, habebis *universale purgans* Dosi gr. x. ad xx.

Item ℞. Minii pulveris. ℥vj. ♂ rofac. ℥xij. coque in consist. Empl. tunc add. panaceæ modo doctæ ℥j. & paulisper refrigeratis adde Camph. in ♂ rofac. sol. ℥ß ac sic fiet *Empl. Polychrestum*, centum aliis præferendum, in variis ulcerum generibus, &c.

Antimonii Sulfur, Cardilucio Cæntaurium minerale vocatum.

℞. ♂. pulcherr. Di *Tri* crud. ana pulv. p. æq. misce & fluant in tigillo paulisper, tum effunde, & regulum separa, scorias vero pulv. & cum aq. fontan. coque, coctam & imprægnatam aquam decanta, & insperge acetum, sic Sulfur separari incipit instar Hepatis, à quo per saccum lineum aqua coletur, & massa in sacco remanens sensim exsicceetur, & pulverisetur ac ulterius edulcoretur: Dos. à gr. v. ad gr. xij. addito parum sachari. *Præbet vomitorium securissimum.*

Antimonii Vitrum.

Fit, si ♂. pulv. subtil. ponitur in olla, five orbeterreo lato non vitreato supra lenem ignem, semper id spatula lignea (ne conglomeretur) movendo donec fit cineri coloris, & fumare cessat tunc statim fundendo, & effundendo in pelvim æneam calefactam. Vitrificatio hæc optime instituitur cælo sereno: cave etiam, ne ferrum vel ferrum continens quid in operatione accedat, alias in scorias redigitur *Øium* loco vitri.

VIRIUM

VIRIUM ratione præbet Vomitorium violentum, hinc nunquam datur in substantia sed in infuso in vino à gr. iij. ad ℥℥.

Vel ex Vitro fiat.

Antimonii Sapa.

V. g. ℞. Vitri ♂. subtiliss. pulver. ℥j. Musti recentis, sive succi cydon. aut pomor. ℥xij. Digere per dies 14. tunc cola liquorem per pannum duplicatum, & evapora ad consistentiam syrupi. Cujus Dosis ℥s. ad ℥j. & ultra optime purgat per vomitum & secessum.

Antimonii Regulus Medicinalis.

℞. ♂. opt. ℥v. ☉. comm. ℥iiij. ☉. ☐. probe calcinat. ℥j. misceantur exacte terendo, tum committantur crucibulo, & fundantur forti igni, donec massa fluat instar aquæ, tum effundatur in conum fusorium, calidum sævo illitum, ac refrigeratis regulum separa, colorem scoriarum ferri referentem, qui teratur in pulverem obscure rubentem, & servetur non edulcoratus, vel & edulcoretur & servetur.

VIRES ♂. *diaphoreticum longè exsuperant*, est enim optimum Febrium tertian. remedium corpore purgato. Dosis est gr. xv. ad gr. xxv. cum ☉ Card. ben. datum, &c.

Aqua Acustica, sive ad Auditum

Mindereri Ph. Aug. R.

℞. Herb. Rotismar. major. Lavend. Salv. hort. Rut. orig. Pol. mont. Flor. Sambuc. ana p. j. Spicæ Rom. p. s. Bacc. Laur. Junip. ana ℥ij. Rad. Ireos. Illyr. Cyperi rot. Valer. Levist. Cyclam. ana ℥℥. Pyrethr. ℥j. Bryon. Cucum. asinin. raphan. Capar. ana ℥j℥. Coloc. Dij. Nucl. Persic. Sem. Raph. Rutæ ana ℥℥.

For-

Fenic. Castor. ana ℥iſſ. Inciſ. contuſ. adde Galbani
in ℥iſ. Aqua Aur. Lang. ſolut. ℥ij. Urin. Capræ. vel
in ejuſ defectu pueri ℥viiij. Aceti Scyll. Rutæ. ana
℥viiij. ~ Junip. ℥ij. Facta per viginti horas mace-
ratione deſtilletur lento igne in Balneo, deſtilla-
tum miſceatur cum Spir. Roſ. ℥j. & ſervetur uſui.

*Conducit vero ad varias auditus, leſiones ſur-
ditatem, tinnitum, ſibilum ac ſtrepitum aurium
ab humore, vapore vel flatu proveniente, ſi ejuſ
veſperi cum goſſipio guttula aliquot auri immiſ-
tuntur.*

Aqua Alexipharmaca, Amſtelod.

Margraff. Mat. Med.

℞. Nucum: Jugland. immatur. cum corticibus ex-
ternis viridibus menſe Junio collect. & contuſ. ana
℔ij. Herb. Card. ben. Meliſſ. Rutæ. Scabi. of. Scor-
dii ana ℥ij. Conciliſ affunde Aceti vini q. ſ. ut ali-
quot dig. emineat. tandem deſtilla ex cucurbita vi-
trea tatis ampla nec nimis alta in M. B. bullenti,
quamdiu aliquid prodit quod 24. horis abſolvitur,
tunc ſpiritum limpium ſerva.

*VIREſ quod attinet, incidit, penetrat, ebulli-
tiones compoſcit, ſudorem movet, putredinem arceſt,
&c. Doſ. ℥℔ ad ℥j. cum Theriaca, Diaſcordio, vel
per ſe data.*

Aqua Angelicæ Peſtilentialiſ,

Collect. Leidenſ.

℞. Rad. Angelic. Imperator. petatiſtid. Valerian. ana
℥℔ Sem. Angel. leviftici, Baccar. Junip. ana ℥vj.
Spir. Vini menſ. i. per tempus inſuſum deſtilla,
vel abſque deſtillatione filtra & ſerva, Doſ. eſt co-
chlear j.

Aqua

Aqua Anhaltina, Ph. Nor.

℞. Thereb. el. ꝑss. Thuris masculi ꝑj. gr. Mastich. Caryophyll. Flor. Anthos, Nucistæ, Cubebar. Galang. Cinamom. ana. ꝑvj. Sem. Fœn. Bacc. Laur. ana ꝑss. Pulveris. infund. in Spir. Vin. rectific. ꝑv. digerantur per 6. dies, tunc destillentur leni M. B. calore, quod clarum est separetur à turbido, & immittantur Ligni Aloes pulveris. ꝑiij. & si completa desideratur adde Moschi gr. xv.

VIREs continet insignes in stomacho roborando & calefaciendo, ac calculo pellendo item Colica, Mensibus suppressis. Externè verò crebrior est ejus usus in catarrhis & doloribus à causâ frigida, in arthrid, vaga. Paralyti, Epilepsia, Apoplexia, vertigine, tremore, &c. si parti affectæ probe infricatur. Sedat etiam dolorem dentium applicata.

Aqua Antimelancholica, P. A. R.

℞. Rad. Bulg. ꝑij. Flor. Borræg. Buglost. Anthos. ana ꝑis. Croci Orient. Integr. ꝑj. carnis sive pulp. Cydon. Pomor. dulc. odorat. ana ꝑij. Citri cum cort. contus. ꝑss. Concisa misce & infunde in Vini albi opt ꝑiis. Macerentur horis viginti quatuor post dest. in Baln. destillatum restituatur capiti mortuo digeratur & denuo destill.

Conducit variis Melancholia speciebus, mentis torporem & stuporem tollit, timores & mærores profligat, &c.

Aqua Antinephritica Amstel.

Margraff. Mat. Med.

℞. Rad. Raph. Sylv. sive rustican. ꝑiij. Glyzyrrhiz. Ono-

Ononid. Petrosel. Pimp. ana ℥ij. *Lign.* Nephrit.
interior. Sassafr. ana ℥iij. *Fol.* Hæder. ☞. Ribesior.
nigr. Bethon. Chærefol. Fragar. ana m. ij. *Sem.* Fœ-
nic. Urtic. *Bacc.* Alkekeng. ana ℥ij. Juniper. ℥j. In-
cisa cont. macerentur in succi Hæder. terr. & Vini
albi ana q. s. per tres dies & noct. tunc dest. ex M.B.
in Cucurbita humili ad siccitat. & liquorem ferva.

*VIRES habet specificas in renum & vesicæ
calculo, hinc urinam pellit, aperit, attenuat, resol-
vit.* Dof. ℥ss. ad ℥j.

Aqua Antiscorbutica, *Bontekoe.*

℞. Cinam. ℥iij. N. Mosch. ℥ij. Macis ℥j. Caryoph.
℥ss. Cort. citri rec. numero 8. Arant. rec. num. 4.
Acoti veri ℥is. Croci ℥iij. Concisis & contusis af-
funde Spirit. Vini opt. mens. ij. stent donec Spir.
Vini optime imprægnatus est. Dof. cochl. j. vel
alterum sæpius haustum.

Aqua Antiscorbutica, *Dorncr.*

Pharm. Aug. Renov.

℞. *Rad.* Raph. Sylv. acerrim. ℥iij. Polipod. q. mund.
Cort. *Rad.* Cappar. ana ℥ss. *Sem.* Fœnic. ℥j. *Carda-
mom.* ℥ij. *Croci or.* ℥j. *Radices Raphani* incidantur
in orbiculos tenuiss. reliqua vero pulverisentur &
simul infundantur in Vini albi opt. ℥xvj. & stent
in infus. in loco calid. per octiduum, vase quotid.
agitato, deinde adde Aq. cochl. Becabung. Naft.
aqu. ana libr. jss. Chamædr. ver. fumar. ana libr. jss.
Seri lact. Capr. ℥. jss. misce & destill in B. igne
leniss.

Conducit Scorbuticis, liberat obstr. Lienis,
emollit, & attenuat humorem melanchol.
eumque per meatus conven. sensim evacuat.
Aqua

Aqua Antiscorbutica, Calida ex

succis Timai.

- ℞. *Succi* Cochlear. Nasturt. aqua ana libr. iiii. *Becab.* libr. ij. *Fum.* libr. iij. *Abfynth.* ℥. j. β. *Cortic.* intern. virid. abietis ℥. j. *Strobul.* abiet. ℥. β. *Cortic. citri* ℥iij. *Aurant.* ℥ij. *Vini Rhen.* opt. ℔vj. mixta destillentur.

Aqua Antiscorbut. Frig. Timai,

ex succis.

- ℞. *Succi* *Becab.* libr. iiii. *Cochlear.* Nasturt. multib. *Rubi Idai* ana ℔ij. *Cichor.* *Endiv.* ana ℔j. *Acetos.* ℥β. *Citri* ℔j. *Seri Lact. Capr.* ℔iiij. *Mixta* destillentur ex vasis vitreis.

Aqua Antifebritica, Timai.

- ℞. *Herb.* *Card. ben.* *Cent. min.* *Quinquefol.* *Card. mar.* ana m. ij. *Rad. Gent.* ℥iβ *Succi* *Abfynth.* *potentill.* *Card. ben.* ana ℔. ij. ∇. *Cent. min.* ℥ iiij. mixta destillentur.

Aqua Antihectica, Timai.

- ℞. *Ung. caball.* *Capill. Ven.* *Lentisc. palustr.* *Endiv.* *Epatic.* *Cichor. lact.* *Portul. acet.* *Borr.* *Bugloss.* *Ros. pallid.* *Fl. Nymph.* ana q. v. *Ex omnibus recentibus* exprimatür succus, ex vasis vitreis destill. *Cum* hæc aqua fiant *Emuls. amygd. d. pinear.* & sem. quat. frig. quotid. assumenda.

Aqua Antihectica, Schröder.

- ℞. *Herb.* *Hyssop. heder.* ℥. *Rorell.* *Centaur. mit.* *Adiant.* *Scabios.* *Cich.* *Pimpinell.* *Quinque fol.* *Acet. Epatic.* *Pulm. Flor.* *Borrag.* *Bugloss.* *Papav.* *err. Ros. r.* ana p. ij. *Sem. q.* frig. maj. ana ℥ij. *Rad.*
B Cichor.

Cichor. Enul. ana ꝑs. Pimpinell. ꝑs. *Cancror. Fluv.*
 Contuf. num. xxv. misce & cum lacte Caprino in-
 funde & ex M. B. destilla.

VIRES Hectica laborantibus dicatæ sunt,
 acrimoniam enim obtundunt, & nutritionem
 emendant.

Aqua Antihect. alia.

℞. Cancr. fluv. num. xxx. Lact. caprill. mens. ij. con-
 serv. Rosar. ꝑj. stent donec cancri moriuntur, tunc
 contufis adde Herb. & Flor. bellid. min. m. ij. herb.
 & flor. tussil. flor. rosar. ana m. j. mista destill. per
 alembicum, & serva.

Aqua Aperitiva, *Timei.*

℞. Rad. Fœnic. aspar. Petrosel. liquir. ana ꝑj. Polip.
 q. ꝑiß. Herb. Fumar. m. ij. Agrimon. capill. q.
 Cuscut. Cichor. Endiv. Beton. Scolopend. ana
 m. j. Flor. borrag. Centaur. minor. Bugloss. genist.
 ana ms. Sem. Anis. Fœnic. ana ꝑij. Summit. lupul.
 m. j. Cori. Tamar. Frax. cappar. ana ꝑvj Pass. min.
 maj. ana ꝑij. Incisis & conquass. affunde ▽. Fum.
 Agrim. ana libr. iij. Cichor. Fœn. Beton. ana libr.
 iij. mixta destillentur.

VIRIUM *ratione* obstructionibus viscerum
 referendis melius inservit ac aqua aperitiva
 Schröderi licet non ex omni parte virgulam
Frid. Hoffmann. de aqua illa *Schröderi* superfu-
 giat. vid. Clavem Hoffmanni p. 45.

Aqua Apoplectica, *Langii,*

sive Mirabilis: Aug.

℞. Flor. Prim. ver. Rosmar. Fol. major. Ivæ Ar-
 thet. ana m. j. Rad. Cal. arom. Ireos. Aristol. rot.
 ana

ana ꝑß. *Sem.* Siler. mont. Pæon. Fœnic. ana ꝑj. Cubeb. N. mosch. Caryophyll. ana ꝑiiij. Cinam. Ligni aloes ana ꝑij. Piper. longi. Sagapen. Opopon. Myrrbæ, gummi Juniperi ana ꝑiß. *Aqua herb.* Paralyt. Salv. Beth. ana libr. j. *Flor.* Thiliæ, libr. ißß. Stent omnia mixta in infusione per dies octo, tunc leni arenæ calore dest.

Quoad Vires est egregia & mirabilis in præservatione ab Apoplexia, & omnibus affectibus nervorum frigidis, curans paralytin, spasmus, torturam oris, & loquelam restituens.

**Aqua Apoplectica spirituosa, mihi
usitata ex aliis selecta.**

℞. *Flor.* Lilior. convall. Anth. Lavend. Thiliæ Basilicon. Mari ver. ana ꝑij. *Herb.* Salv. major. Serpill. Rorism. Thymii ana m. ij. Incisis affunde vini generos. & spir. Ceras. nigr. per fermentat. parat. ana q. f. Tunc digestionem per dies vj. facta, destilla, & in ∇a prolecta rursus infunde Cinamom. Cardamomi, macis. N. Mosch. Cubebar. Caryophyllor. Zedoar. Angelic. Tormentill. ana ꝑj. Maceratione rursus facta destilla per vesicam, & aquam primo egredientem serva, & si lubet in aliqua ejus parte suspendatur in nodulo moschus & ambra; in alia vero parte castoreum pro fœminis.

VIRIUM *ratione*, medetur Apoplexiæ, Epilepsiæ, Vertigini, & aliis capitis affectibus. Dof. cochl. unius. Externe vero naribus admoveatur & temporibus ac pulsibus vel membris affectis illinitur.

Vix ullum huic compositioni ingrediens inesse

credo, quod non exoptatas de se fundat, & per de-
stillationem liquori communicet vires.

Aqua Apoplectica, *Ludovic.*

℞. *Aque Lilior.* Convall. spirituosæ, è recentibus flori-
bus absque fermentat. moderato igne abstractæ ℥xij.
Utriusque spicæ nostratis ex herba & floribus destil-
lata spirituosæ. ℥iiij. misce & serva.

Hanc aquam tam per se, quam cum aqua
quadam aromatica v. g. *Cinamomi*, &c. extem-
pore mixtam, id præstare, asserit *Ludovici*, quod
tot spiritus & aquæ Apoplecticæ, cephalicæ,
mirabiles, salviatæ, lavendulatæ, &c. largiter
promittunt, at parum servant, utpote quæ vel
intensiori caliditate vel incompetenti dulco-
ratione affectus potius exasperant quam miti-
gant. Imo effectum, qui vulgo aquis picarum
& variis hirundinum adscribitur, melius obti-
nuimus, inquit si aquæ modo dictæ vel *Spir.*
CC. rectific. aut *Essentia Castorei*, vel *Acetum me-
dicatum*, aut *rutaceum* saltem permisceatur:
Si tamen quis magis compositam vel diffusam
desideret, poterit simul addere *aquam spiritu-
sam Majorana* vel *Thymi* nostratis aut *Serpilli
vulgar.* &c. *Ludovic.* dissertat. i. de nervin.
p. 497.

Aqua ad Ardorem Urinæ, *Myns.*

℞. *Rad.* Glyzyrrh. alth. malv. min. Ireos. flor. ana ℥ij.
Pinearum mund. Amygd. d. ana ℥iβ. *Sem.* Melon.
excort. Cyd. apii, Papav. alb. Endiv. Lact. gran.
Alkekeng. Myrtill. *Cass.* fistul. Galang. min. *Herb.*
Vio-

Violar. Bellid. min. Veron. ana ℥ij. *Incisa, contusa
infundantur in aq. seq.* Flor. Papav. err. Malv. utri-
usque ana ℥biß. Plant. Portul. Violar. Lact. Fol.
querc. Nummul. ana ℥b. j. *Digerantur per aliq. dies
postea destill. ex M.B.*

V I R E S: ardorem urinæ mitigat, lotii acri-
moniam demulcet & si quid in viis urinariis ex-
ulceratum est, detergit, glutinat, & cicatrice te-
git, Dos. ℥j. ad ℥iij.

Aqua Aromatica, Phar. Norimb.

per infus. paranda.

℞. Cinam. ℥ß N. Mosch. ℥ij. Macis, Galang. Garyo-
phyll. gran. Paradis. Flor. Rorismar. Lav. ana ℥j.
Cardam. Cubeb ana ℥ß. pulverisata infundantur
in Vini Malvatici mens. j. & fervetur usui.

V I R E S sunt insignes in confortando Stomach.
cerebro, &c. Dos. Coch. unius aut alterius.

Aqua Arthritica, Pharmac. Aug.

Renov.

℞. Flor. Chamæm. Fol. Puleg. Lavend. major. ana ℥j.
Rorismar. ℥iij. Chamæpit. Salv. ana ℥ij. Myrrh. el.
℥ij. Caryophyll. Cinam. ana ℥ij. Rad. Pocon. ℥ß.
Pyrethri, Ciper. rot. Ireos. Illyr. ana ℥iß. Cardam.
min. Cubeb. ana ℥j. N. Mosch. ℥ß. Infundantur in
℥b. iij. Spir. Vini rect. stent in infusione vase bene
clauso per dies 14. Post. dest. in M. B.

Conducit tremulis, paralyticis ac paresin è
Colica perpeßis membris, & juncturis virium
jacturam resarcit, nervos roborat, & frigidis ar-
ticulorum morbis opitulatur.

B 3

Aqua

Aqua Arthritica, alia juxta Mollenbröck de arthrit. p. 278.

℞. Ovorum formicarum mensur. j. Vini generos. mens. vj. Destilla & huic destillato infunde. Summit. pini m. iiij. Bacc. Junip. libr. ℞. Flor. Lav. Anthos. Salv. Summit. Arb. vitæ ana m. v. Fol. Laur. m. iiij. Cubeb. ℥iij. post infusionem destilla iterum, ac liquori egresso spirituoso adde Rad. Pyrethr. ℥iij. Stent ita per longum tempus infusa. tunc filtra- tur aqua sime ℥iiij. Spir. Lumbric. ℥ij. co- chlear. rectific. ℥ij. m.

VIREs sunt insignes s̄ externè sapius infri- catur membr̄is paralyticis & arthritide corre- ptis.

Aqua Antiparalytica, Margraff.

Mat. Med.

℞. Rad. Salf. Parill. Lign. Guajac. ana libr. i℞. Sassafr. ℥iiij. Herb. Beton. Calam. mont. Chamæd. Chamæp. Hyssopi. major. Orig. Marrub. nigr. Prim. ver. Puleg. Rorismar. Salv. Serpill. Thym. Flor. Calend. Stœchad. ana m. j. Bacc. Junip. ℥j. Conci- fa & contusa infunde in Spir. vini q. s. per dies & noctes tres tunc destilla per M. B. Liquori destill. adde Rad. Costi amari, Pyrethr. Zing. Sem. Sinap. alb. Caryophyll. Piper. Cinam. Styrac. calam. Castor. ana ℥i. Digere per aliquot dies & noctes, tunc filtra per linteum & serva.

VIREs, Calefacit siccatur, attenuat, resolvit, aperit; est Stomachica, Cephalica, Uterina, ex- terne & interne exhibita. Dos. ℥ij. ad ℥℞.

Aqua

Aqua Asthmatica, P. A. R.

Recip. Rad. Enul. ℥ij. Ireos flor. ℥i℥. Herb. Hysop. pulm. Salv. hort. ana m. j. Sem. Anif. Fœnic. Cinnamon. acut. ana ℥℥. Cardamom. ℥ij. Croci ℥ij. Spir. Vini libr. j. Aqu. Scabios. Tussil. Veron. ana libr. ℥. Digerantur per triduum, tunc destilla ex M. B.

Quoad VIRES mœdetur thoracis & pulmonum morbis à crassis & viscidis humoribus productis, difficilemque respirationem emendat.

Aqua Bardanæ, Compos.

Ph. Aug. R.

Rec. Rad. Bardan. rec. vincetox. rec. Cort. med. Rad. Frax. ana ℥℥. Minutim incisa infundantur horis viginti quatuor in vini albi odoriferi & aceti rutacei, ana ℥. v. postea destilla in B. M. addendo post dest. Spir. Sulf. Acidi q. s. pro manifesto acore & ad singulas libras egressi *Camphor.* ℥℥. quæ in modulo ligata huic liquori immersa pendula permaneat.

VIRES, Sudores potenter prolicit, venenatorum humorum malitiam temperat, atque ab infectionis & putredinis miasmate sanguinem liberat.

Aqua Bryoniæ compos. Ph. Lond.

Recip. Succ. Radic. Bryoniæ ℥. iiij. Fol. Rutæ, Arthemif. ana ℥ij. Sabin. siccat. m. iij. Matricar. Nepet. Puleg. Reg. ana ℥. ij. Ocimi, Dict. cret. ana m. i℥. Cort. Aurant. Flav. rec. ℥iiij. Myrrhæ ℥ij. Castor. ℥j. Vini gen. ℥ xij. Digerantur per quatrid. Vase idoneo mox fiat dest. deinde sub medium dest. expressio & colatura, & tandē per destillationis con-

B 4

tinua-

riuinationem, & tincturæ inspissationem fiat Extr.
Hystericum.

VIREs Aquæ in Mensibus suppressis, &
obstructionibus uteri referendis sunt satis ex-
pertæ.

Aqua Benedicta, Serpilli Mysiechi.

Rec. Herb. Serpill. cum flor. mané ante solis ortum
decrecente Luna collect. ℥ viij. Chamom. Roman.
℥ ij. Saturejæ, Thymi ana ℥ j. Infund. in vini gener.
℔. viij. stent in infusione per dies aliquot, tunc de-
still. In liquore destillato iterum infunde Herb.
Serpill. cum flor. ℥ viij. Cass. lign. ℥ j. Lign. Aloes,
Macis ana ℥ ℔. Incisa denao post debitam macera-
tionem in M. B. destilla & serua.

VIREs sunt insignes in omnibus catarrhis
& defluxionibus prohibendis & præcauendis,
rum & cerebro, ac ventriculo frigido calefaci-
endis. Præter hæc Urinam ciet, calculum pel-
lit & colicos dolores mitigat, Flatus dissipat,
menses promouet, &c. Dos. ab ℥ ℔. ad ℥ j. vel
℥ ij.

Aqua Caponis, compos. Phar.

Aug. Renou.

Rec. Caponem evisceratum atque in frustra incisum,
deposita pinguedine in olla capaci, & probe occlu-
sa decoque in f. q. aq. font. ad debitam mollitiem
tum contunde in pultis formam, cum brodio dilue
& exprime, postea

Rec. Brodii ℔. iij. Aq. Borræg. Bugl. ana ℔. iij. Flor.
Ros. Violarum, Bugloss. Borræg. ana ℥ ij. Cinam.
el. ℥ j. destilla ex Cucurb. vitrea, f. a.

Vires

VIREs sunt analepticae, hinc admodum con-
ducit Tabidis, Consumtis, & longo, morbo
exhaustis.

Aqua Caponis, *Mynsichti.*

Rec. Caponem, quem coque in olla nova vitreata, f. a.
cum Passular. min. Pinearum, Rad. Glyzyrrh. ana
ʒj. Jujub. select. ana num. xij. Caricarum recent.
num. viij. *Herb.* Pulmon. Endiv. Farfar. Lact. ana
ʒʒ. *Flor.* Violarum, Beton. ana ʒj. Peracta deco-
ctione contusis omnibus in mortatio lapideo adde
Vini Canar. recent. ℥. ii. ∇. Tussilag. Marrub.
Bugloss. ana ℥. j. Mic. Pan. alb. in lacte Caprill.
macerat. ℥ʒ. Conserv. Borrage. Rosar. Polytr. ana
ʒiiij. Spec. Diamargar. frig. ʒʒ. Cinamom. acut.
Macis, Sem. Anis. ana ʒij. Mixta per alemb. ex
M. B. destilla f. a. & liquor edestillatus ferverur.

Conducit egregie morbis Pectoris, nimirum
Tussi, Phrissi, Asthmat. &c. Dos. Cochl. j. ad ij.
& ultra.

Aqua Carbunculi, *Phar. Aug. R.*

Rec. *Flor.* Rorismar. Lilior. convall. Violarum, Borr.
ana ʒiiij. Lavend. ʒj. *Herb.* Major. Salv. Nuc. Mosch.
Macis, Zingib. Caryophyll. Cinam. Galang. *Bacc.*
Junip. visci Quercin. Sem. Pæon. ana ʒʒ. Card.
ʒj. Vini Malv. Aq. Frag. Ros. Lav. ana ℥iiij. Fiat
infusio per ostidium in loco tepido, tunc f. a. de-
stillata, liquori destillato, splendoris causa aliquot
foliola auri immergi solent.

VIREs: Spirituum animal, vigorem conser-
vat, & auget, nervosum genus roborat eorum-
que affectus frigidus emendat: convenit item

in Colica & dolore Uterino : In genere vero pro Epithemate cordi & pulsibus applicari solet pro confortante.

Aqua Carminativa , Dorncreil. Ph.

August. Renov.

Recip. *Flor.* Cham. Rom. m. xxx. *II.* Cort. Arant. exter. ℥vi. *Herb.* Absynth. Pont. m. ℞. Cent. min. Puleg. organ. *ana* p. j. *Sem.* Aneth. ℥ij. Anisi, Fœnic. *ana* ℥j. Carvi ℥℞. Card. ben. ℥ij. Card. Mar. ℥vj. Incisa & contusa infunde per octid. in ∇ Chamom. ℥℞. viij. Postea ex **M**. destilla.

Quoad **V**IRES roborat ventriculum, discutit flatu unde in Colica flatulenta insignis est efficaciam.

Aqua Carminativa , Norimb.

Rec. *Flor.* Cham. Rom. m. xxx. Incisa infundantur per horas 24. in ∇ Chamill. ℥℞. xv. Vini generos. ℥℞. vj. hinc exprime fortiss. in colatura iterum infunde per 24. hor. alios flor. Cham. comm. m. xxiv. tunc exprimantur & colentur. In colatura macerato *Fl.* Chamomill. m. xii. *Flav.* Cort. arant. ℥i℞. *Herb.* Absynth. Pont. m. ij. Cent. min. Puleg. orig. *ana* m. i℞. *Sem.* Anethi ℥iij. Anisi, Fœnic. *ana* ℥i℞. Carvi, Cumin. Card. bened. Card. mar. *ana* ℥j. *Bacc.* Junip. Lauri *ana* ℥℞. Stent. 24. horis, tunc in **M**. destilla.

Quoad **V**ires minimè, cedit aquæ carminativæ præcedenti.

Aqua Carminativa , Riverii.

Recip. *Flav.* Cort. Citri, Arant. *ana* ℥i℞. Cal. arom. ℥i. Galang. ℥iij. Cinam. & sem. Anisi, Fœnic. *ana* ℥ii. Cumin. ℥vi. *Bacc.* Junip. recent. ℥℞. Lauri ℥iii. mi-

minutim incisif affunde vini Malv. ℥vi. Stent in loco calido per 6. dies, post destilla ex ℞.

VIREs insignes possidet, in Colica flatulenta, &c. datur ejus cochlear. unum aut alterum in prandio & Cœna.

Aqua Cinamomi, Cordial. August.

Rec. Aq. Borr. Bugloss. Ros. Violar. ana ℥i. Cinam. el. ℥iij. Post triduanam infusionem fiat destillatio.

VIREs sunt egregie confortantes.

Aqua Cinamomi Cidoniatæ.

Recip. Succ. Cydon. recent. express. ℥iij. Cinamom. el. ℥iij. Fiat infus. per trid. post destill.

VIREs sunt eximie in corde & stomacho roborando.

Aqua Confortans, Usitata, Aug.

Rec. Aq. Ceras. nigr. Ros. Borr. Bugloss. Violar. Thilix ana ℥vi. Aq. Cinamom. opt. ℥iij. Margar. pulverifat. ℥ii. Corall. alb. pulv. ꝑ i. CC. phil. pulv. ℥iij. Sachar. perlati ℥v. misc. pro usu.

VIREs in omni languore & vitium debilitate sunt conspicuæ, atque generale quasi est confortans omni ætati & sexui ac morbo accommodatum.

Aqua contra Calculum, P. N.

Rec. Vini Malvat. mens. iij. Nucl. Persic. num. 50. Ceras. acidor. num. 100. Flor. Sambuc. ℥iij. Destillentur ex ℞.

Aqua Cordialis ex succis Timæi.

Rec. Succ. Ceras. acid. ℥iij. Rubi Idæi ℥iij. Rosar. r. & Pallid. ana ℥j. Granat. Acido dulcium ℥ij. Citri

Citri ꝑij. Borrage. Bugloff. acetofell. ana ꝑij. Ribium. ꝑij. Pyrorum, Moschatell. ꝑij. Mixta deſtillentur ex vaſis vitreis.

Aqua Cordialis, Frig. Saxonie. ex Pharm. Londin.

Rec. Succor. Borrage. Bugl. Meliſſ. Biſt. Tormentill. Scordii, Verben. Oxylapathi, Acetof. Rutæ caprar. Mirrhidis, Cyani maj. & min. Roſar. calendal. Limon. citri ana ꝑij. Pimpin. Pentaphyll. ana ꝑij. Aceti vini alb. ꝑij. Sem. Portulac. ꝑij. citri, Cardui ana ꝑij. Flor. Nymph. ꝑij. Borrage. Bugloff. violarum, Tunic. ana ꝑij. Spec. Diatr. Santal. ꝑij. Infunde omnia ſimul ritè pulv. per dies tres, deinde deſt. vitreis organis, & deſtillato liquori adde ▽. Lemn. Sileſiac. Samiæ ana ꝑij. Margar. cum acido citri pulveriſat. ꝑij. miſc. & ſerva.

Datur ab ꝑij. ad ꝑij. Vide de hac aqua dignam cenſuram Frideric. Hoffmanni in clave Schröder.

Aqua Cordialis Frigid. Ph. Nor.

Rec. Roſarum r. contuſ. ꝑij. Santal. alb. Citrin. ana ꝑij. Flor. Cord. ana ꝑij. miſce & infunde in ▽ & ſucc. ſeqq. ſcil. Aceto ſell. Nymph. fragor. violar. Borrage. Bugloff. Succii rubi idæi ana ꝑij. Cydon. depur. Limon. depur. Citri depur. ana ꝑij. Mixta digerantur per aliq. dies poſtea in M. B. per alembicum abſtrahantur addendo ▽. Cinam. Fl. Cordial. ꝑij. miſce & ſerva pro uſu.

Aqua Cordialis Frigida, Frideric.

Hoffmann.

Recip. Flor. Nymph. alb. rec. Borrage. rec. Bugloff. rec. ana ꝑij. Fol. Mel. Cit. m. v. Cort. citri recent. extim.

extim. de Pom. numero vj. *Santal.* Citrin. incif. ℥j.
Flor. Ros. rubr. muria condit. m. vj. Incif. & con-
tuf. infunde in Aq. Acetof. rec. defl. Flor. Borrage.
ex vitreo defl. Mel. Citr. rec. defl. Pomor. redol. per
ferment. parat. Cerafor. n. rubi Idæi ana ℥ij. De-
ftilla per alembicum vitreum deftillato adde Succī
Citri optimè depurati recentis q. f. Pro grato acore
Spir. Cortic. citri ad fingulas libras, ℥℞.

VIREs sunt in fignes in Febribus ardentibus &
malignis vel per fe, vel cum aliis maritata.

Aqua Cordialis Odorata, *Timai.*

Rec. *Fl. Ros. rubr. Pallidar. ana m. iij. Viol. tun. ana*
m. j. Jafmin. Thil. Calend. Borr. Bugl. ana p. ij.
Pom. citr. rec. n. v. Aurant. num. iij. Styr. cal. ℥vj.
Cinam. acut. ℥i℞. Caryoph. ℥℞. Mac. ℥iij. Lign.
Rhod. ℥vj. Sant. citr. albi ana ℥iij. Rad. Ireos. flor.
℥vj. Incifis & conquaffatis affunde Aq. Ros. fragr.
℥. iij. Lavend. ℥ij. Mel. ℥ij. Fragor. Rubi Idæi
ana ℥ij. Mixta deftillentur.

Aqua Cordialis temperata,

Aug. Renov.

Recip. *Cinam. acutiff. ℥iij. ℥ij. Cortic. citri exter. ℥℞.*
Lign. Aloes opt. ℥ij. Santal. citr. ℥℞. Sem. Ocimi,
Caryophyll. ℥iij. Galang. Garyoph. Macis, Nuc.
Mofch. ana ℥i℞. Cardamom. ℥iij. Flor. Lavend.
℥j. Borr. ℥j. Ros. ℥i℞. Anth. ℥℞. Croci Auft. ℥ij.
Typharum succulent. C. C. junioris recenter capti
℥iij. Incifa & trita infundantur in V. Malv. Succī
Pomor. redolent. è Rubo Idæo ana ℥ij. Aq. Bor-
rag. Bugloff. ana ℥i℞. Rosar. ℥. i℞. Cerafor.
nigr. Meliff. ana ℥℞. In vafe vitreo probe claufo
diebus octo, deinde in Balneo deftillentur, in cujus
liquo-

liquoris media parte infundantur Ambræ grif. vera, Moschi Orient. *ana gr. vij.* Reliqua medietas *servetur incompleta.*

VIREs sunt insignes in corde & cerebro confortando, hinc Apoplecticis Cardiacis Paralyticis commodissimè exhibetur, insuper analeptica est, & à morbis reconvallescentes insigniter roborat.

Aqua C. C. citrata, *Waldschmidt.*

Rec. Rasur. C. C. ℥vi. Pomor. citricum cortic. & femin. num. iv. infunde per 3. dies in ∇ Ros. Scabiol. Acetof. Card. bened. Meliss. Scordii *ana ℥iij.* Postea destilla & usui asserva.

Aqua Cortic. arant.

Rec. Cortic. arant. exter. num. xviii. Citri exter. n. iv. Vini generos. Mens. iß. Stent in infusione per noctem, postea destilla.

VIREs in Colica à flatibus sunt satis expertæ.

Aqua Cosmetica.

Rec. Mic. panis alb. Phaseol. *ana ℥i.* Pulp. Cucurb. num. i. Pom. Citri integr. incis. numer. ij. Limac. ℥iij. Rad. Ireos flor. Sigill. Salom. *ana ℥ij.* Sem. Melon. Nuc. Persic. Pinear. *ana ℥iij.* Sperm. ceti, Benzoi *ana ℥i.* Camph. ℥ß. ∇. Flor. Fabar. Sigill. Salom. Lilior. alb. *ana ℥i.* Lact. asinini vel Caprill. ℥viij. Misc. & fiat s. a. destillatio, & liquor egressus servetur.

Conducit ad faciei maculas detergendas, præcipue si ℥iij. hujus aquæ Mercurii cosmetici ʒj. admiscetur.

Aqua

Aqua five Liquor Diureticus è Nu-
cleis, *ex Schrödero.*

Rec. *Flor.* Samb. siccat. ꝑvj. *Amygd.* amar. ꝑv. *Nucl.* Perficor. ꝑxij. *Cerafor.* ꝑiij. Incisa & grosse contu-
sa macera in *Vini Malv.* mens. iijß. tunc destilla.

VIREs sunt insignes in calculo atterendo
ureteribus abstergendis, & urina cienda. **Dof.**
Coch. j. vel ij.

Aqua Dominarum, Mynsichti.

Rec. *Cass. Ling.* ꝑij. *Rad.* Arthem. *Gent.* Dictam. alb.
ana ꝑiß. *Amygd.* amar. *Nucl.* Perfic. *Ceraflor.* *ana*
ꝑi. *Myrrh. rubr.* *Borrac.* *Ven. Sem.* *Lavend.* *ana*
ꝑß. *Herb.* *Marub.* *Rutæ,* *Sabin.* *ana* ꝑiij. *Flor.* *Cent.*
min. *Samb.* *Cheiri,* *ana* ꝑij. *Medul.* *Nucl.* interior.
Lap. ætit. *Castor.* opt. *Oppon.* *Sagap.* *Afæ Fœtid.*
ana ꝑs. *Piper.* nigr. *Croci or.* *Succ.* alb. *ana* ꝑi. *Craffe*
incisa & contusa infunde in *Vini Malv.* ꝑvj. di-
gerantur per aliquot dies, tunc adde *Aq. calam.*
Bugloss. *Matricar.* *Artemis.* *Puleg.* *Verben.* *ana*
ꝑij. *Misce* & in **MB.** abstrahatur.

VIREs deprædicantur insignes in partu faci-
litando, foetu mortuo pellendo & secundinis
ac mensibus sollicitandis, **Dof.** **Cochl. j.** ad
ij. &c.

Aqua contra Dysenteriam.

Rec. *Panis Secal.* rec. ꝑij. affunde *Vini rubri* mens.
ij. adde *Nuc.* *Mosch.* pulver. ꝑiß. *Torment.* pulv.
ꝑiij. macerata per noctem in loco calente ma-
ne destilla & serua pro usu. **Dosis** ab ꝑj. ad ꝑij.
vel iij.

Aqua

Aqua Epileptica Langii, P. A. R.

Recip. Flor. Lil. Convall. recent. m. ij. Lavend. ℥j.
Rorismar. Stœchad. ana ℥ss. Cinamom. ℥vj. N.
Mosch. ℥ss. Piper. Long. Cubebarum ana ℥j. Visci
Querc. Rad. Pœon. Dictam. nostrat. ana ℥ss. In-
fundantur in Vini generos. Mens. iß. per. octid.
postea destillentur.

VIREs sunt satis notæ ad Epilepsiam, verti-
ginem, lethargum, tam præservationis gratia
prope quadraturas Lunæ, quam curationis er-
go in ipso paroxismo.

Aqua Epileptica Puerorum,

Aug. Renov.

Rec. ∇ ceras. nigr. Flor. Thili. Pœon. Squammar. ana
℥vij. Sachar. perlat. ℥iiij. M. ad usum.

VIREs non sunt contemnendæ, in puero-
rum insultibus epilept. dentitionis tempore
vel per se, vel cum superiorib. parum com-
mixta.

Aqua pro Epithemate Cordis, Nor.

Rec. Ros. r. odorat. Cortic. Arant. Citri ana ℥j. Irid.
Flor. ℥iiij. Santalor. omn. ana ℥ij. Aq. Ros. lb. iiij.
Vini odorat. lb. iß. Aceti rosac. lbj. Incisa inciden-
da infunde & destilla f. a.

Aqua Gentian. Compos. Ph. Lond.

Rec. Rad. Gentian. incis. lb. iß. Fol. & Fl. Cent. min.
ana ℥iiij. Macerentur in vini albi opt. lb. xii. per
dies octo, postea destill. ex MB.

VIREs sunt antifebriles.

Aqua

Aqua contra Gonorrhœam.

℞. Menth. Sicc. ℥iij. Sem. Lact. Ruthæ ana ℥iijß Sem.
Agni Casti ℥ij. Diptam. Cretic. ℥iß Thereb. ven.
℥v. Vini generos. ℔. iiij. Stent in infus. per dies
aliquot. tunc destilla & edulcora cum s. q. Sachari.

VIREs titulus indigitat.

Aqua Hirundinum usitata, P. A. R.

℞. Pullorum Hirundin. in frusta dissect. num. xxiiij.
Visci Quercini ℥iij. Sem. Pœon. excort. ℥j. Nadic.
ejusd. ℥ij. Aq. Fl. Liliior. Convall. Sambuci, Pœon.
Tiliæ ana mensur. j. Stent in infusione in loco cali-
do per horas viginti quat. tum destill. ex MB.

VIREs Prædicantur potentes aduersus in-
sultus Epilepticos, & ad Apoplex. præservan-
dam. Vertiginem curandam, ad infantum con-
vulsiones sopiendas.

Aqua Hirundinum cum Castor.

August.

℞. Hirund. in frusta dissect. num. xxx. Fol. Rutæ,
rec. m. ij. Cast. ℥j. Vini alb. ℔. iiij. Dest. ex MB. s. a.

VIREs sunt antiepilepticæ eximix.

Aqua Hysterica, August.

℞. Rad. Pœon. decresc. Luna collect. ℥iij. Sem. ejus-
dem ℥iß. Siler. mont. Visci Quercin. ana ℥iiij.
Myrt hæ el. Castor. ana ℥ss. Rad. Levist. Dictam.
alb. Zedoar. ana ℥ij. Infund. per dies decem in loco
calido, in aquæ Meliss. ℔. iiij. & Vini odorat. ℔iiij.
Post s. a. destilla.

VIREs sunt egregiæ in suffocationibus uterinis,
ac insultibus epilept. inde enatis, ut & in flatibus
dissipandis, ac mensibus pellendis.

C

Aqua

Aqua Hysterica, Ph. Nor.

℞. Rad. Pimpinell. Zedoar. Galang. Calam. Arom.
ana ℥iij. Cast. ℥vi. Herb. Arthem. Puleg. Meliss.
Salv. Matricar. ana m. j. Flor. Bethon. Anthos. 4.
Cordial. ana ℥℔. Squinanth. Cass. Ligneæ. Nucist.
Macis ana ℥℔. Aq. Arthemif. Matric. Puleg. Vini
generos. ana ℔bi. Fiat s. a. destillatio.

Aqua Hysterica, Margraff.

Mat. Med.

℞. Rad. Bryon. Siccat. Bacc. Sambuci matur. Leni
furni calor. exiccat. ana ℥ij. Fol. Arthemif. Dict.
Cret. Matricar. Neperæ. Ocymi. Puleg. Rutæ. Sa-
bin. ana ℥℔. Cortic. Arant. exter. Sicc. ℥is. Pulve-
risata infunde per 8. dies in Spir. Vini ℔. vj. Aq.
comm. ℔. ij. dest. ex MB. ita ut abstrahas ℔iij. vel
v. in quibus infunde Myrrhæ el. Castor. ana ℥℔.
Croc. Britann. ℥iij. digere per aliq. dies Tincturam
cola per linteum & ferva.

VIREs sunt aperientes, resolventes, hinc re-
ferat obstr. ciet menses, urinas, sudorem, & va-
riis morbis frigidi sensum junctum habentibus
medetur. Dos. est à ℥ij. ad ℥℔.

Aqua Hysterica, Myns.

℞. Baccar. Sambuci, exsic. ℥iij. Rad. Bryon. Dict.
alb. Pæon. Zedoar. ana ℥j. Visci Querc. ℥vj. Cass.
Lign. Myrrh. rubr. Card. min. Croc. Castor. ver.
ana ℥℔. Sem. Agnicasti. Cymin. Dauci. Rutæ, ana
℥iij. Flor. Pulsat. ℥ij. Incisa & contusa infunde in
Vini Malv. ℔vj. maceantur per 14. dies, post ad-
de Aq. Arthemif. Matricar. Puleg. Meliss. Neper.
ana ℔bi. misce & ex MB. destilla.

Vires

VIREs sunt insignes ad omnes uteri suffo-
cationes: Dos coch. j. ad iij. tam pro curatione
in ipso paroxismo, quam singulis Lunæ quadris
pro præservatione.

Aqua contra Iærum, Timæi.

℞. Rad. Fragar. cum toto Rad. Chelid. C. toto ana ℥ij.
Lapathi acut. Cichor. Pœnic. Petrosel. Urticæ,
Rub. Tinct. ana ℥vi. Herb. Cuscut. m. iij. Marrub.
m. ij. Cent. min. Agrim. Card. bened. ana m. j. Flor.
Epat. Nobil. m. iß. Hyperic. Calend. Rorismarin.
ana m. ß. Sem. Aquileg. ℥j. Petrosel. ℥s. Coma-
rum, Absynth. m. ij. Bacc. Junip. ℥iij. Incisis &
contusis affunde Succ. radic. Urtic. ißs. Chelidon.
maj. ißß. Lapati acuti ißij. Aq. Betul. ißvj. Vini
generos. ißiiij. Mixta destillentur.

Aqua Lactis alexiteria, Ph. Batean.

℞. Fol. Ulmar. Card. b. Galeg. ana m. vj. Menth. abs-
que Comis ana m. x. Rad. Zed. Torment. ana ℥viiij.
Lactis rec. ℥. x. destilla f. a.

Aqua Lavendulæ compos. Schröd.

℞. Nucist. Cubeb. Zingib. Cinam. opt. Galang. Ca-
lam. Aromat. Macis, Caryoph. Visci Querc. ana
℥iß. Rad. Pœon. Eruc. ana ℥iß. Flor. Thil. Pœon.
Anth. Salv. ana m. ß. Lavend. Lil. Conv. ana m.
xxiiij. Vini opt. q. s. Fiat infusio & destill. ex MB.

VIREs. Sunt Cephalicæ insignes, intrinse-
cus & extrinsecus.

Aqua Lithonriptica, Mynsichti

correct.

℞. Nucl. Ceras. Persicor. ana ℥x. Amygd. amar. ℥v.
C 2 Off

Off. mespil. ꝑj. Flor. Acat. Sambuc. ana ꝑij. Rad. Pimpinell. Ononid. Eryngii, Malv. min. ana ꝑj. Cinam. Galang. ana ꝑvj. Bacc. Lauri, Juniper. Alkekeng. ana ꝑß. Fol. Hed. ¶. m. iij. Sem. Urtic. Petrosel. Genift. Dauci ana ꝑij. Incisa & contusa infunde in vini Malvat. ꝑxvj. digere per 14. dies, tunc destilla ex B.

VIREs sunt insignes in concretione calculosa disjicienda & expellenda, urina cienda, Stranguria mitiganda, &c. Dos. ab ꝑß. ad ꝑj.

Aqua Magnanimitatis, *correct.*

Hoffmann.

ꝙ. Spir. vini ter super. Formic. s. q. rectific. mens. iij. adde Herb. Meliss. m. iij. Cortic. citri Flav. ꝑß. Cinamom. el. ꝑvj. Caryoph. ꝑij. Cardamom. Cubeb. ana ꝑvj. Rad. Zedoar. ꝑij. Mastich. Styrac. calam. Benzoi. ana ꝑijß. Stent in digest. per 8. dies, tunc destilla & rostre alembici impone mofchi ðß.

VIREs sunt insignes ad memoriam roborandam &c. Formicæ colliguntur crescente Luna circa Solstitium æstivale in Junio die sereno, in Cucurbita, in qua frustum casei repositum; & si sufficientem copiam habueris, baculo acuto exime caseum, & superfunde V. ad eminent. 3. digit. & destill. in Spiritu prolecto alix formicæ digerendæ & rursus destillandæ, sic spiritus fit longæ efficacior.

Præstat multum in arthritide vaga, dolore Isch. Spasmo, Atrophia, Paralyfi, &c. Si parti affectæ, vel spine dorsi eadem sapium infricetur. Socium

etiam item erigit quem diligit uxor, &c. Dos.
cochl. j. & ultra.

Aqua Mastichina, August.

℞. Mastich. ℥iiij. Macis el. ℥ij. Caryoph. ℥j. Cinam.
℥℥. Pulveris. & mistis affunde Vini Malvat. mens. j.
Stent in infus. per trid. post destilla ex arena.

VIREs in confortando stomacho sunt insi-
gnes, profligat namq; ciborum fastid. nauseam
singultum Vomitum ac Choleram. Dos. co-
chlear. j. ad plures.

Aqua Mirabilis, London.

℞. Caryophill. Galang. Cubeborum, Macis, Cardam.
N. Mosch. Zingib. ana ℥j. Succu Chelidon. ℥℥.
Sp. Vini ℥℥j. Vini alb. ℥iiij. Infunde viginti qua-
tuor hor. & destillentur per Alembicum ℥℥j. ac
serventur.

Aqua Nephrit. Aug.

℞. Rad. Alth. Ononid. Petrosel. malv. Saxifrag. ana
℥ij. Sem. Cæpar. Cynosbati, Fœnic. milii sol. Ur-
tic. ana ℥j. Bacc. Alkekeng. Hæderæ, Juniper. Cort.
Frangul. Tamarisci ana ℥℥. Lign. Guajac. Nephrit.
Sassafr. Cinamom. Macis ana ℥iiij. Nucl. Ceras.
Persic. Prun. sylv. Contusa infundantur per aliq.
dies in vini Malv. ℥iiij. Spir. Vini ℥℥j. Succu Frag.
Limonum. Asparag. Raphan. Veron. ana ℥℥.
Postea additis Thereb. ven. ℥ij. destilla f. a.

VIREs sunt eximia in concrezione calculo-
sa dissolvenda, & sabulo expellendo, ac atterendo,
urina pellenda, & ejus acrimonia mitiganda,
&c.

Aqua Odorifera, August.

R. Herb. Ment. Crisp. major. Basilic. Thymi ana m. j.
 Flor. Lavend. Ros. r. Spica nard. Origan. ana p. ij.
 Ireos flor. Cinam. ana ꝑss. Caryoph. Macis, Styr.
 cal. Asæ dulc. ana ꝑij. Gumm. Ladani ꝑij. Lign.
 Rhod. ꝑss. Aloes ꝑss. Vini Malv. Aq. Ros. Cort.
 Cetri. Major. Lilior. Conv. Spicæ, vulg. ana ꝑvj.
 Aceti Lavend. Rosar. Rubi Idæi, Sambuc. ana ꝑij.
 Stent in digestionem per 10. dies tunc destill. s. a. In
 destill. dimidia parte suspendatur sacculus albus
 sericus qui Santali citr. Zibethi, Moschi, Ambr.
 ana ꝑs. contineat. Uterque liquor fervetur.

VIREs Singulari fragrantia, & admodum sua-
 vi odore Spiritus egregiè reficit. Longe anteit
 aquam Damascenam odorif. à Schrödero de-
 script.

**Aqua Ophthalmica, Mynsichti
 de Cancris.**

Rec. Cancrorum flux. viv. mense Junio Sole & Luna
 in Cancro existent. num. xxxj. Herb. Chekid. maj.
 cum toto ad pondus Cancrorum, contusus his adde
 Sem. Fœn. ꝑi. Fab. marin. præpar. Camphor. ana
 ꝑss. Caryoph. Aloes epat. Tutia præpar. ana ꝑij.
 Misce & divide in 3. part. æqu. primam partem in
 MB. destilla; liquorem prolectum, alteri relictæ
 parti affunde & destilla, ac ab his partibus edestil-
 latum liquorem tertiæ parti rursus affunde & de-
 stilla ac serva.

Quoad VIREs est aqua Ophthalmica pre-
 tiosa, in Oculor. vulneribus instillatur sæpius,
 vel pluma sæpius illinitur, prout necessitas
 exigit.

Aqua

Aqua Ophthalmica Cerulæa Febur.

Rec. *Aq. Fl. Cyani, Chelidon. maj. Euphras. Rosar. ana ℥ij.* Superfunde has aquas, Calci vivæ rec. è furno extract. tunc filtratis adde Phleg. Urin. cum O° lo albo destill. ℥iij. Salis Armon. vel urin. ℥iſ. mista stent in Vase auricalcino in loco frigido sapius agitando donec perfectè coloratur, tunc ulterius soli expone, postea filtra & serva.

Quoad VIREs excellit omnia alia collyria in omnibus oculorum affectibus, refrigerat, desiccet, mundificat, mitigat sal lymphæ corrosivum, unde pruritus, dolor & inflammatio, ac excoxiatio ortum sumunt, & vel per se, vel cum aliis m̄ xta applicatur.

Aqua Pectoralis, Phar. Nor.

Recip. *Rad. Irid. flor. Ering. Helen Fœnicul. ana ʒß. Herb. Ver. Scabios. ana m. ij. Capill. Ven. Hyssopi, Salv. Marrub. ana m. j. Cinam. opt. Granorum Junip. ana ʒiij. Affunde Spir. Vini opt. quantitatem suff. stent. in infuso per dies 14. postea destillentur: destillatum superfundatur Rad. Liquir. ʒs. Jujubar. Sebesten. ana num. xxx. Dactyl. Ficum ana num. x. Passul. min. major. exacinator. ana ʒij. Digerantur & filtrentur.*

Aqua Phlegagoga, August.

Rec. *Sem. Anis. ℥ii. Dauci Sylv. ʒi. Cinam. acutiff. ʒii. N. Mosch. Macis, Galang. Caryoph. ana ʒii. Trita infund. in Vini Malv. mens. iij. per triduum in loco calente, tunc dest. s. a.*

VIREs sunt insignes in flatibus pellendis
Dof. cochl. j. ad plures.

Aqua Polychresta *Scorbutica, Ca-*
chectica, Rolsinc.

Recip. *Cort.* Rad. Capp. Tamarisc. Fraxin. Rad. Ci-
chor. Btyon. Polipod. Vincetox. Aspar. Petrosel.
Scorzon. ana ℥iij. Chin. Sarsaparill. Eryng. ana
℥ij. Fol. Agrimon. Absynth. Pont. Cent. min. Cham-
ædr. Cochlear. Cuscut. Eupator. Mel. Fumar.
Hysop. Meliss. Nasturt. Aqua Salv. ana m. ij.
Lign. Guajac. rasp. ℥s. Scob. Lign. Sassafr. Santal.
r. ana ℥iij. Sem. Apii, Petros. Anisi, Citri, Nasturt.
ana ℥ij. Fl. Sambuci, Genist. Nymph. Lupuli, ana
m. ij. Concisa macerentur in Vini generos. q. l.
post destilla per vesic.

VIREs titulus indigitat.

Aqua Prophylactica *Sylvii.*

℞. Rad. Angel. Zedoar. ana ℥j. Petasit. ℥ij. Fol. Rutæ
horten. ℥iiij. Meliss. Scabios. Flor. Calend. ana ℥ij.
Nucl. Jugland. immat. concis. ℔ij. Pomor. Citr.
rec. concis. ℔j. Contundantur omnia & simul af-
fund. Aceti vini opt. ad tres quartas partes, ex are-
na in cucurbita vitrea destillati ℔xij. Digere per
noctem, & manè destilla igne lento cinerum pene
ad siccitatem, & seruetur hoc acetum magnarum
virium.

Aqua Reginae Hungar. est Spiritus vini
multiplici infusione flor. Anthos imprægnatus & de-
stillatus, & cerebro confortando dicitur, describitur
à Charaf. Pharm. Reg. Chim. p. 31.

Aqua

Aqua Serpilli, Comp. D. W.

℞. Herb. Serpill. m. vj. Fœnic. m. iiij. Verben. Meliff.
 Flor. Thil. Lil. convall. Lavend. Anthos ana m. s.
 Sem. Anisi ℥s. Zedoar. Galang. Cub. ana ℥j. Cinam.
 ℥s. Macis, N. Mosch. ana ℥ij. Visci Querc. Radic.
 Pæon. ana ℥i℥. Vini generos. mens. iij. fiat s. a. de-
 stillatio.

Est Cephalica, Stomachica, &c. Dof. cochle-
 ar. j. & ultra.

Aqua Stomachica mea.

℞. Summit. Menth. crisp. m. vj. Galang. ℥s. Cinam.
 ℥iiij. Macis ℥ij. Spir. V. Anif. ℥. iiij. Spir. ☉ ℥ij.
 Stent in infusione per tempus.

VIREs sunt insignes in Stomachi ruditati-
 bus flatulentis corrigendis, &c. Dof. cochl. j. &
 ultra.

Aqua Theriacal. Select.

℞. Rad. Angelic. Imperat. Valerian. Gentian. Tor-
 mentill. Contrajerv. Pimpinell. Caryophyll. Ze-
 doar. Enul. Aristol. rot. ana ℥j. Fol. Scordii, Rutæ,
 Millefol. Flor. Calend. tunic. Rosar. Sem. Citri
 Card. ben. Napi, Cortic. Citri. Bacc. Juniper. ana
 ℥s. Theriac. ℥iiij. V. Juniper. Aq. Valerian. Ace-
 tof. ana mens. j. Infusa per tempus destilla s. a.

VIREs obtinet egregias præservando à mias-
 mat. pestif. malign. mane ad cochl. ℥. vel j. sumta,
 vel & miasmata hausta per sudorem rursus ex-
 pellit.

Aqua Theriacal. Phar. Londin.

℞. Succ. putamin. virid. Nuc. jugland. ℥iij. Succ.
Rutæ ℥β. Card. ben. Calend. Mel. ana ℥ij. Rad.
Petafit. rec. ℥β. Bardan. ℥. j. Angelic. Imperat.
rec. ana ℥β. Fol. Scord. m. iiij. Theriac. Androm.
vet. Mithridat. ana ℥viiij. Vini generosi ℥xij. Ace-
ti acerr. ℥vj. Succ. Limon. ℥ij. Fiat per biduum
digestio in fimo equino vel balneo vase opt. clau-
so, tunc per arenam destilla, & ex remanentia pare-
ture extractum.

VIREs cum aliis Acetis Bezoardicis acidis
sunt communes.

Aqua Theriacal. per infus. Nor.

℞. Vini Cretici opt. aliquot. dest. Vini Hispan. Aceti
acerr. in quo Sem. Rutæ incocta fuerunt ana ℥ij.
Theriac. select. Mithridat. opt. ana ℥ij. Cam-
phor. ℥β.

Misceantur & agitentur saepius, ac insolentur,
ac tunc aqua servetur usui.

Aqua Theriacalis, Ph. Aug. Ren.

℞. Rad. Valerian. Tormentill. Pimpin. Bardan. Gen-
tian. Petafit. ana ℥iβ. Angel. Dictamni alb. ana ℥j.
enul. Camp. Zedoar. Aristol. rot. ana ℥β. Cortic.
med. frax. m. iiij. Herb. Beton. Veron. Scab. Card.
ben. Hyssop. ana m. j. Acetos. Agrimon. fumar.
Rutæ. Cent. min. ana m. j. Incisa & contus. infun-
de per trid. in vini alb. mens. iiij. ▽. Valer. Scab.
acer. ana m. j. Postea addendo Theriac. ℥iiij. tunc
destillentur omnia lento igne.

Præstans est hæc aqua in pellenda lue pestif.
pro-

*profectis sudoribus, Manè ad dimid. cochlear. sum-
pta præservativum est celebre.*

Aqua Velthemiana.

℞. Cinam. Caryoph. Cubebar. Nuc. Mosch. Galang.
Zingib. Cardam. Mastich. Ladan. Zedoar. Cort.
citri, Baccar. Lauri, *Herb.* Meliss. Menth. Major.
Matricar. Serpill. Orig. Puleg. Salv. Chamæpit.
Chamædr. *Flor.* Anthos. Lavend. Chamom. Ros.
alb. rubr. Pæon. Sambuci, Cheiri, Stæchad. Arab.
Sassafr. *Sem.* Anisi, Anethi, Pip. long. nigri, Rad.
Caryophyllat. Croci *ana* zij. Incisa & contusa in-
fundantur in ℥vj. Spirit. Vini opt. postea destilla
in ℞. adde Moschi, ambrae *ana* gr. iij. Sachar. Cla-
rif. q. s. misc. & servetur. Thus & Aloen, cum Rad.
filic. utpote destillato parum communicantes vel
nil, omisi.

Aqua Viridis, *Hartmanni correctæ,*

Charas.

℞. Mellis rosati zij. Sulf. vivi. Alum. crudi, Viridis
æris *ana* zj. Albi græci, Comarum, Sabin. & Sam-
buci *ana*. p. j. *Flor.* Hyper. Rorismar. Rutæ. Plant.
Salv. Puleg. *ana*. m. ℞. omnia, excepto virid. æris
per horæ semiquadrantem in vini albi & aquæ so-
lani *ana* ℥vj. coquantur, postea addito extra ignem
& dissoluto viride æris, coletur aqua viridis & ser-
vetur.

VIREs prædicantur insignes ad sanationem
Ulcerum oris, faucium & nasi, vel aliarum par-
tium, etiam Scorbuticorum & venercorum;
Si ulcera tanguntur, linteis conceptis hac aqua
immersis.

Aqua

Aqua Vitæ Loimica, Norimb.

℞. Rad. Di&am. alb. Succif. Tormentill. Imperator.
Pimpin. Gentian. Angel. Bistort. ana ℥j. Santal.
Citr. Mithridat. Theriac. ana ℥s. Camph. ℥s. Vi-
ni opt. dest. ℔iij. f. f. a. Infusio, quæ servetur usui.

Aqua Vitæ Mulierum, sive Balsam.

Embryon. Ph. Aug. Ren.

℞. Nuc. Mosch. ℥iiij. Caryoph. Cinam. Zingib. Cu-
bebar. Gran. Paradif. Zedoar. ana ℥ij. Macis ℥℔.
Galang. ʒvj. Croci ℥ij. Flor. tunic. Thiliæ ana ℔j.
Lavend. Herb. Salv. Carvi, Fœnic. ana ℥iij. Menth.
Crisp. Rad. Pœon. Sem. ejusdem. Visci Querc. ana
℥ij. Medull. Panis tritic. adhuc à Furno Calent.
℔ij. Incisa & contrita infunde per 24. horas in lo-
co calido in Vini Malvat. mensur. iij. Aq. Borrage.
Bugloss. ana m. ℔. Flor. Liliior. convall. mens. j.
Frag. Ros. ana mens. ℔. Postea leni calore dest.

In Phar. Nor. loco Medull. panis tritic. adduntur
Ros. Damascen. ℥iij. tunc post commixtionem
ponunt in digestionem per hebdomadas aliquot, in
cella vinaria subtus terram sepeliendo. Postea ve-
ro destillant.

Datur foeminis, quæ sæpius abortum passa sunt,
magno cum emolumento, itemque gravidis, à sub-
taneo terrore alteratis, vel lipothymia, doloribus, ac
torminibus, ventris, flatibus, &c. affectis: Roborat
item infirmum fetum, ac parturientes adjuvat,
viresque reficit.

Aqua Zedoar. Anifata.

℞. Zedoar. ʒvj. Sem. Anisi ℥iij. Cortic. citri ℥j. Inci-
sis affunde vini generosi ℔v. postea destilla.

Arsc.

Arsenicum fixum.

R. Arsenici, ☉. ☐ crudi, ☉ fusiana p. æq. omnia subtiliss. pulverisata misce, ac in crucibulo pone, addendo sensim ignem & massa igne aucto fluere incipiet; quo viso auge ignem & ita in fluore detine per 4. 5. horas, tunc effunde massam, & in pulverem tere ac in loco humido liquefcat in Oleum, huic affunde Spir. Vini rectificatiss. & aliquoties à liquore abstrahe, & liquorem serva.

VIREs liquoris sunt insignes in cicurandis ulceribus malignis, cancris, fistulosis, speciatim venericis, diluendo illum cum decoctis vulnerariis & injiciendo vel applicando. *Massa antequam in liquorem fluit, si pulverisata cupro in fluore additur, de albat eundem.*

Vel si massa pulverisata aqua calida affusa edulcoratur, remanet pulvis, *Arsenicum fixum vocatum*, super quod aliquoties Spir. Vin. rectific. deslagrari poterit, & optimè inserviet pro pulvere ad cancrum v. g.

Rec. *Arsenic. fixi*, ℥j. *Rad. Aron. pulv.* ℥iiij. *Fulig.* q. s. pro colore gryseo addendo, misce.

Aurum Fulminans.

Solve aurum foliatum in Spir. ☉ sale Armon. acuât. sive in ∇ R. q. s. hoc factò solutioni instillatur guttatim ☉ ☐ per deliq. & præcipitabitur pulv. in forma calcis, hic bene edulcoretur, & exsiccet, cavendo ne in exsiccatione nimius calor accedat.

Azoth Heslingii.

R. ☉. optimi ℔iij. purifica ☉ & aceto tunc exprime per corium, postea sume limatur, ☉ puriss. ℔ss. ☉.

par-

purgati ℥vj. fiat amalgama, item ex limatur. ℥. ℔℔. & ☿. depurati ℥vj. fiat itidem amalgama, ac tali modo ex stanni Angl. ℔℔. ac ☿. depur. ℥vj. fiat amalgama, ac tali modo procede cum ℔. ℔℔ & ☿. ℥vj. Tandem post dies aliq. conjunge omnia hæc amalgamata, ac adde simul Cinnab. nat. ℔.ij. subtil. trit. cum ☿. depurati ℔℔. ac omnia in mortario marmoreo probe misce, ac stent ita per 3. septimanas tunc sume ♀. asperge paulisper muria salina, adde farin. secalin. & fiat inde massa, cui admisce supra factum amalgama, asperge muria salina, ut inde possint formari globuli, quos exsiccatos ex retorta pelle, ut ☿. omnis exeat, quem tunc per corium exprime.

Post hæc sume ☿. hujus philosophicè depurati ℥vj. Auri per ☿. fusi & subtiliss. limati ℥℔. & fiat inde amalgama; iterum sume Lunæ finiss. & subtilissim. limat. ℥℔. & ☿. depurati Philos. ℥vj. fiat amalgam. tunc misce invicem hæc amalgam. & immitte cucurbitulæ vitreæ & ita stent primo per tempus in lenissimo calore, tandem pone in cineribus, & post hæc in arena ac sensim auge ignem. Sæpius interim massam eximendo & probe invicem terendo, ac rursus cementando, donec longo tempore annuo non amplius ascendit ☿. sed fixus manet in fundo, Vide *Chymiam meam.*

Balneum in Ictero ad cutem deter-
gendam, Mynsicht.

℞. ꝯ. albi ℞j. Rad. Ireos flor. Hermodact. alb. Sigil.
Salom. ana ℥iiij Fabar. integr. Lupin. Hord. in-
tegr. ana ℥ij. Fol. Visci Quercin. ℥i℞. Herb. Ab-
synth. Malv. min. Parietar. Chelid. Saponar. ana
℥j. Fl. Cent. min. Chamomill. Nenuphar. ana ℥℞.
Fiat decoctio pro Balneo in s. q. ▽. Ac eo utatur pa-
tiens per aliquot dies, mane per horam.

Balneum contra Mensium suppress.

Mynsichti.

℞. Rad. Arthemif. rubr. cum toto ℥iiij. Angel. hor-
renf. Rubia tinct. Aspar. Apii ana ℥ij. Sem. Petros.
Bacc. Junip. Lauri excort. Myrrh. r. ana ℥i℞. Herb.
Cent. min. Sabin. Puleg. ana ℥j. Fœnic. Serpill.
Meliss. ana ℥vj. Absynth. Chamædr. Marrubij.
Parietar. Nepetæ, Mercurial. Rorismar. ana ℥℞.
Cum s. q. ▽ decoque pro Balneo, cui mulier insi-
deat ad umbilicum usque, & in eo maneat per dimi-
dium horæ, ac reiteretur balneatio sæpius in septi-
mana.

Balneum in Vigiliis nimis.

℞. Cort. Rad. Mandrag. Hyosciana ana ℥j. Herb. La-
tuc. Solan. Anethi ana ℥℞. Cap. Papav. alb. cum
Sem. num. xi. Flor. Nymph. Cham. Rosar. ana m. j.
Coque in s. q. Aquæ pro Pediluvio quod vesperi
ante ingressum lecti veniat in usum.

Balneum pro pediluvio ad confort.

pedes post arthrit. Mollenbr.

Recip. Herb. Rorismarin. Serpill. Salv. ana m. ij.
Cha-

Chamædr. Chamæpith. Beton. Beccabung. *Flor.*
 Cham. ana m. j. Bacc. Junip. m. ij. \ominus . comm. m. j.
 Incifa coquantur, in aqua comm. potest etiam ad-
 di aliquid sæcum vini & acervi formic.

Balneum contra Uteri hæmorrhagi- am *Mynsicht.*

Recip. Alum. crudi ssij . Rad. Plantag. Torment.
 Acori aquat. Bistort. ana ziiiij . Cori. Radic. Acat.
 Granator. Gallar. Turcic. ana ziiiij . *Flor.* Rosar. Ba-
 latist. ana zj . *Herb.* Sanguisorb. Bursæ Pastor.
 Salv. min. Millefol. ana zj . Coque in f. q. aq. bene-
 ficio chalybis igniti ac eo mulier insideat, decenter
 calido ad umbilic. per aliquot dies continuando,

Basamum $\text{\textcircled{d}}$ *meum.*

Recip. $\text{\textcircled{d}}$ crudi ss . fluat in tigillo probe, tunc sensim
 adde $\text{\textcircled{d}}$. ex ana $\text{\textcircled{d}}$ & $\text{\textcircled{d}}$ crudi detonatione facti
 ss , his invicem optime liquatis injice carbones
 pulverisatos repetitis vicibus donec carbones non
 amplius deflagrant, tunc refrigeratis omnibus sco-
 rias à regulo separa. & eas pulverisa adhuc calidas,
 ac cucurbitæ vel phiolæ vitreæ immitte ac super-
 funde statim $\text{\textcircled{d}}$ Junip. ziiiij . Anisi zj . Succini. Spir.
 therebint. ana zj . Spirit. vin. rectific. zxiij . tunc capi-
 tello adlutato pone in MB. apposito simul reci-
 piente ac sensim coque per horas 8. & Olea opti-
 me imprægnantur tinctura $\text{\textcircled{d}}$ & redigentur in
 Balsamum insignium virium. Spiritus vini qui
 inter coquendum egre itur, & subtilioribus parti-
 culis oleorum imprægnatus existit, mihi inservit
 ad Tincturam succini extrahendam, &c.

Bal.

Balsamum Apoplecticum, D. Mich.

R. Ol. Cinam. dest. ℥ij. Caryoph. ℥iij. Rosar. ver. ℥j.
Balsam. Peruv. ℥℞. Moschi ℥℞. Ambræ ℥j. Ol. N.
Mosch. express. ℥ij. *misc. fiat Balsamum.*

Balsamum Caryophyllor. P. A. R.

Rec. Ol. Caryoph. ℥j. Nucistæ per Spir. Vini odore
suo spoliat. q. s. *Fiat Balsamum justæ consist. quod
tingatur cum tinctura Caryophyllorum inspissata, vel
eorundem pu. vere.*

Hac vero methodo alia etiam parantur balsa-
ma, ut Cinamomi, Citri, Rutæ &c.

Balsamum Epilepticum.

R. Balsam. Rutæ, Succini ana ℥j. Axung. Castor. ℥℞.
Camphor. gr. v. *misc. Vires sunt insignes in pare-
xisimo Epileptico, si nares & vertex eo inunguntur.*

Balsamum Hypnoticum, correct.

Mysichti.

R. Ol. N. Mosch. expr. ℥v. Rosar. vulgar. Nymph.
ana ℥ij. Sem. Hyosciam. expr. Papav. alb. expr.
ana ℥j. Ligni Rhod. ℥℞. Ung. Popul. ℥j. Croci ℥j.
Ambr. & Mosci ana ℥℞. *misc.*

Vires. Somnum suaviter conciliat tem-
poribus & naribus applicatum.

Balsamum Locatelli correct.

R. Cerae citr. opt. ℥iij. Vini Malv. vel Vini generos.
℔j. supra ignem lenem liquatis adde Olei Olivar.
therieb. ven. in ∇. rosar. lot. ana ℔j. Coquantur le-
ni igne ad consumptionē vini, tunc ab ignere mo-

D

tis

tis adde Ol. hyper. ℥ij. Balsam. Peruv. ℥iſſ. Santal-
 lirubri pulv. ℥j. *aguentur donec refrigescant.*

Quoad VIRES est inſigne in vulneribus &
 contuſionibus internis, internè & externè da-
 tum.

Balsamum Nervinum, Doct.

Schäffers.

℞. ☉ volat. CC. *ci elect. Ol. Macis deſtill. ana ℥j
 Spir. vini Alcol. ℥j. Miſce ſtent per tempus, tunc
 filtra ſi lubet & ſerva pro uſu, eſt. ☉ volat. Oleoſ.
 Macis.

Balsamum Paralyticum, *Mynſich.*

℞. ☉ Galbani cum Spir. Thereb. deſtill Succini re-
 ctif. ana ℥j. Chamomill. Rom. Caryophyll. ana ℥ſſ.
 Lavendul. ℥j. Ol. Nucis. Moſch. deſt. ℥j. Exprefſ.
 q. ſ. ut fiat Balsamum ſive linimentum molle.

VIRES ſunt inſignes in paralyſi, ſi Nucha
 inungitur tanquam origini nervorum.

Balsamum Puerorum *dentientium,*

Mynſicht.

℞. Butyr. maj. non ſaliti ℥iij. Ping. Gallin. Anatis ana
 ℥ij. Flor. Papav. errat. ℥j. Coquantur in ſucco è
 cancris vivis contuſ. & cum ∇ Cyani & Rad. alth.
 ana ℥ij. ad ſuccorum conſumptionem, poſtea ex-
 preſſis adde Sachar. Cand. alb. ℥iiij. Vitell. ovorum
 num. i. Gall. Moſcatae ver. ℥j. miſce & fiat. ſ. a. Bal-
 ſamum.

Maximas in gingivis emolliendis obtinet
 VIRES, ſi gingivis emolliendis frequenter in-
 ungitur.

Balsamum ex Saturno fit,

Si Lithargyrio *superaffunditur* Acetum optimum, donec hoc Sachari instar dulce fit, tunc hoc decantatur & aliud affunditur, ac sic proceditur donec sufficient: quant. Aceti dulcificari habes, tunc evaporatur acetum ad mellaginem, ac addita aqua solvitur, filtratur & coagulatur, ac reiteratur hoc aliquoties; & acquies liquorem, sive Balsamum, sanguineum et assum, & dulcem variis usibus aptum.

Cum oleo etenim sambuci mixtum fit in signe linimentum refriger. & cum ∇ Chelidon. dilutum fit in signe aqua Ophthalmica, &c.

Balsamum Stomachicum, Myns.

Rec. Olei Nucis, Mosch. expr. ℥j. Absynth. destill. Ment. dest. ana ℥℥. Macis dest. Caryoph. ana ℥j. Balsam. Peruv. ℥j. misce, fiat Balsamum.

Vires sunt insignes in ventriculo frigido, flatibus distento, vomitu, &c. Si quotidie aliquoties eo inungitur ventriculus.

Balsamum Sulfuris simplex.

Ex. Flor. ⚠ ℥℥. Ⓢ ℥ ex Ⓞ. & Ⓢ. detonat. ℥iiij. Sulfur fluat in tigillo, & huic tunc immisce per vices Ⓢ ℥ri, & ita in fluore stent per aliquas horas, tunc refrigeratam massam pulverisa & affunde vel Olei Junip. vel Spir. Thereb. aut Olei Anisi vel succini cum tantundem Spir. Vini rectific. *Ac in Phiola coque omnia ad Spir. Vini consumpt. remanebitque Balsam. Sulfuris optimum.*

Balsamum Sulfuris, comp. antipest.

℞. Fl. Δ . ℞j. funde in tigillo & misce cum \ominus is \square . ex
 \ominus . & \square . crud. detonatis ℥iiij. & postquam hæc
 per horam vel ultra in fluore steterunt tum ab igne
 remotis immisce Myrrh. el. pulv. ℥iiij. Aloes socotr.
 ℥ij. & postquam refrigerata sunt adde Croci ℥℞.
 Camph. ℥vj. Tunc redige omnia in pulv. ac affun-
 de eis Sp. Ther. & Ol. Junip. ana ℞j cum Sp. Vini
 tantundē, & in Phiola capitello suo munita in MB.
 coq., donec Spir. Vini rursus prolectus, & olea pro-
 betincta in Balsam. abierunt, quem separa & serva.

*VIREs insignes sunt pro preservatione à con-
 tagio Pestilentiali, &c.*

Balsamum Sulfuris per decoct. Boylei.

Rec. Flor. Δ . ℥j. Olei Oliv. vel Lini, aut Nucum ℥vj.
*immitte in ollam, ut media pars maneat vacua, tunc
 coque igne nec nimis lento nec nimis intenso, nimio
 enim igne ambo concreverent in massam palli-
 dam, nec sic flores dissolverentur: hinc ab initio
 ad finem coctionis & donec refrigescant, spatula
 lignea semper agita materiam in olla contentam, &
 fiet Balsam. Δ ris.*

*VIREs. li. Tumoribus, Contusionibus, contractu-
 ris imo & Pulmonum affectibus sunt insignis effe-
 ctus. Vide Boyles Experim. p. 235.*

**Balsamum Vitæ ad mentem F. Hoff-
 manni, correct.**

℞. Rad. Zedoar. Galang. ana ℥j. Spicæ Indic. ℥℞. Ci-
 namom. ℥vj. Caryoph. Cardamom. Cubebar. Nuc.
 Mosch. ana ℥vj. Croci or. ℥ij. Myrrhæ. Thuris, Ma-
 stich. ana ℥℞. Styrae. liquid. Bals. Peruv. ana ℥℞.
affun.

affunde his Spirit. Vini rectific. ℥iij. adde Ol. dest.
*Nuc. Mosch. Macis, Caryoph. ana ℥ij. Rorismar.
 Majoran. Thymi, Corr. citri ana ℥iij. Cinamom. ℥j.
 Stent hæc omnia per tempus probe clausa, postea destilla
 per retort. ex arena, & Oleum sive Balsamum à liquo-
 re separa & serva.*

*VIRES Balsami sunt insignes in Apoplex. Ver-
 tig. Syncope cerebro confortando interne ad gutt. v.
 Externe vero Vertici, temporibus & naribus appli-
 cando, &c.*

Balsamum Vulnerarium, insignium
virium fit,

*Si Poma Momordica benè matura infunduntur & in-
 folantur in Oleo Sem. hyperici expresso: ac infusio cum
 recentibus pomis reiteratur per annos aliquot, tan-
 dem huic Balsamo additur Balsamus Peruvianus &
 servatur pro usu.*

Zauber-Balsam / Pforzheimens.

*Rx. Olei hyperici cum Gum. ℥vj. Vini generos. ℥iij.
 Olei Thereb. Philosoph. Lumbr. ana ℥ij. Cerae ℥j.
 Theriac. Mithridat. ana ℥j. Medull. Crur. human.
 ℥iij. Visci Corylin. Truncos. iij. Quercini m. iij.
 Herb. Scabios. Perficar. Ment. Crisp. Rutæ mur.
 Polirich. Anthyrh. omnes Spec. Fl. Hyperic. ana
 m. vij. Flor. Verbasci, Bethon. Prunell. Scab. Au-
 ricul. mur. min. Chelid. ana m. j Sem. Anthyrh.
 Hyperic. ana ℥j. Pom. momord. Rad. Symp. maj.
 Aristol. rotund. Dracunculi ana m. iij. Baccarum
 herbae Paris. ℥iij. Omnia legitimo tempore
 collecta coque in diplomate, donec vinum est
 consumptum, tunc adde Mumia, Mastic. Olihan.*

D 3

Myrrh.

Myrrh. ana ℥ss. Ebulliant adhuc parum & ferventur. NB. ne in collectione ingredientium ferrum accedat.

VIREs admodum sunt nota in incantationibus, prater ea pellit, calculum necat vermes. hamophthi-
sin curat ac doloribus arthriticis ac colicis medetur
internè & externè.

Bezoardicum minerale, P. A. R.

Rec. Vitæ ℥vj Nitri depurati ℔ij, detonando & dulcorando paratur ad modum Antimon. diaphoret, Wedel. Pharm. in artis form. red.

VIREs cum ☿ Diaphoretico conveniunt, minori tamen Dosi eas exserit, acidum optimè absorbet.

König in suo Regno. miner. ali sumit croci metal-
lorum ℥ij. & in cucurbita affundit Spir. ☉ ℥xij.
tunc in arena abstrahit spiritum ad siccitatem, &
iterato affundit & abstrahit adhuc semel, tunc in
crucibulo calcinat: donec fumus cessat.

Vulgari vero modo paratur, ex Butyro ☿ affun-
dendo, ei spiritum ☉, tamdiu, quamdiu effervescit,
tum altero die per retortam abstrahendo aliquoties
donec Spiritus Nitri egreditur eadem acredine ac af-
fusus est, tunc infundo manet Bezoardicum dictum in
crucibulo paulisper calcinandum & aqua dulci elu-
endum; datur à gr. v. ad ℥ss. vel gr. xv.

Brodium Cibearum laxans, Phar.

August. Renov.

Rec. Fol. Senn. el. ℥iij. Zibear, ℥j. Zingiber. ℥j. Aq.
font. q. l. Infunde horis 24. deincebulliant & expri-
mantur, & cum Sachari ℔ij, coque s. a. ad consistenti-
am Syrupi qui aromati setur Cinamomi ℥j.

VIREs

VIREs. Aluum blande subducit, puerisque ac delicatis commode adhibetur. Dos. ℥℥. ad ℥j.

Butyrum ♂.

℞. ꝯ. sublimati, ꝯ. pulcherrim. ana ℥ij. In mortario marmoreo optimè trita exactè misceantur, cavendo à particulis inter terendum exsurgentibus, tunc immitte vitreæ retortæ, tertiam circiter partem vacuam linquendo, ac superaffundatur unum aut alterum aquæ simpl. cochlear, tunc ex arena fiat destillatio successivis gradibus, in fine, igne suppressionis urgendo, donec nulli amplius fumi ascendant; Refrigeratis omnibus, vas recipiens auferac liquorem glaciælem exime & per residentiam depurato.

Cinnabarim vero ad latera colli hærentem seorsim collige fracta retorta, & abluè aqua fontana & serva.

VIREs Butyri sunt insignes in tollendis partibus corruptis; est enim butyrum hoc insigne causticum, applicatur vero cum plumaceolo, partem affectam leviter inungendo.

Bryoniæ succus inspissatus, *Collect.*

Leidens.

Rec. Bryon. recentis q. s. comundatur & exprimatur succus & exsicceatur, siccatus hic succus pulverisetur & ad singulam unciam adde ꝯ. Caryoph. gutt. iij. & aceti dest. ℥℥. misce & exinde fermentur Pill. quæ à gr. v. ad ℥j. datæ præbent nobile purgans in Cachexia & uteri obstructionibus. Si in succo in funduntur Fol. Senn. & tunc succus expressus inspissatur, vis purgans efficacior erit.

D 4

Buty-

Butyrum Rubrum potabile.

℞. Butyri Maj. ℥iij. Rad. Anchuf. ℥iij. Rubiæ Triact.
Tormentill. ana ℥ij. Sperm. Ceti ℥℥. Vini generof.
q. f. coque ad consumptionem vini & butyrum ferva.

Butyrum viride potabile, Phar. Nor.

℞. Herb. Salv. Hyflopi, marrubii, Menth. Beth. Sco-
lopend. Scabiof. Cichor. Fœnicul. Meliff. Veron.
marrifylv. Aquil. Rutæ, Petrof. Millef. Cent. min.
Agrim. Arist. rot. Plantag. cum toto ana m. ij.
Butyri Maj. ℥. octo. *Infunde herbas omnes
recentes suo quamlibet collectionis tempore in
butyro, stent que, donec omnes collegeris & infu-
deris, postea exprime, expressum coque ad con-
sumpt. aquositate, & Butyrum ferva.*

VIREs sunt satis notæ in contusionibus in-
ternis, à casu ab alto, sanguine resolvendo,
&c.

Butyrum viride Potabile, aliud.

Rec. Rad. Consolid. maj. Aristol. rot. Symphiti ana
℥j. Fol. Salv. Hyflopi, Hæder. ☐. Pyrolæ, Millefol.
Sanic. Veron. Auric. muris min. Fragar. Prunell.
Plantag. utriusque cum Rad. ana m. ij. *Infunde her-
bas omnes rec. in Butyr. maj. ℥viiij. & dum omnia
collecta sunt, adde Cancror. fluv. contus. numer. xx.
coque omnia leni igne, donec herbæ quasi frixæ
apparent, tunc cola & adde Sperm. Ceti ℥iij, misc.
& ad usum repone.*

VIREs sunt insignes in læsionibus internis
à casu, contusionibus, conquassationibus,
&c. fumendo cochlear. j. cum jusculo calido,
&c.

Can.

C

Candelæ pro Suffitu primæ Phar.

August. Renov.

Rec. Benzoi, Styrac. calami ana ℥iiij. Thymiamatis, Olibani ana ℥xij. Ladani ℥xviiij. Styracis liquid. ℥vj. Caryoph. ℥i℥. Semin. Nigell. ℥j. Coriandri, gran. Juniper, Thereb. ana ℥℥. Carbon. Thil. vel Salicis ℥xxx. *Cum infusione tragacanth. fact. in ▽ Rosar. fiant Candel.*

Candelæ pro Suffitu secunda

eorundem.

℞. Styrac. calami. ℥ij. Benzoi ℥j. Caryoph. ℥℥. Ladani ℥vj. Carbon. Salicis ana ℥ij. cum Thereb. Cypr. & Mucilag. trag. in ▽ rosar. fact. q. s. fiant Candelæ. quib^o pro delicat. poterit addi Gallia Moschata.

Candelæ ad verrucas seu carunculas

in meatu urinario, Phar. Aug.

Rec. Cereæ alb. ℥ij. Thereb. Venet. ℥j. liquefeat cera, tunc addatur Thereb. & in his liquatis intingantur ellychnia, fiantque Candelæ, iustæ crassitie. Candelæ hujus q. s. *inungatur, in loco quodam, unguento, ex ℥. præcipitati ℥ij. & ung. de ceruff. ℥℥. vel anodin. tantundem, additis aliquot guttis Olei Vitrioli aut butyri ℥. facto, ac virgæ immittatur.*

Cassia pro Clysteribus.

Rec. Flor. Violar. Fol. Violaria, Malv. Mercur. Betæ, parietar. ana m. j. Decoque in s. q. ▽. *cum qua ex cannis cassia extrahatur & eluatur.* Adhujus Cassiæ extractæ & ad consistent. coctæ ℥ij. adde Sach. Thom. ℥i℥. coque s. a. ad perfectionem.

D s

Caf.

Cassiae Pulpa sive Flos.

Rec. Siliquas Cassiae ponderosas, aperi & contentam in eis medullam cum laminis & seminibus diligenter excava, & immitte cribro inverso & angusto ex fetis equinis confecto, & paulatim aqua calida irora, vel aqua parietaria calida averfoque cochlearis convexo medullam hinc inde ducito, ut per cribrum excernatur.

Quoad VIREs sanguinis acrimoniam biliosam temperat, sitim coerctet, ac cum infuso glyzyrrhyzae renum calori confert, calculi generationem prohibet, ac in acutis Febribus alvum blande lenit. Dos. ℥.ss. in clyster. ℥ij. *Cum vero Pulpa haec diutius reposita acefcit, hinc semper recens esse debet.*

Cataplasma Antifebrile, Myns.

℞. Pulveris Pyrii, pulv. Salis comm. fusi ana ℥j. Te-
lae Aran. Nuc. Mosch. Oliban. ana ℥ij. Herb. Absynth. Burf. past. Urtic. min. Rutae ana m. j. The-
rebinth. alb. q. f. ut fiat Catapl. pro pulsibus aliquot
horis ante paroxysmum.

Cataplasma Ischiaticum, Ph. Nor.

Rec. Gummi Galban. Sagapen. Castor. ana ℥ss. dis-
solvantur in f. q. Aceti squill. colentur & inspif-
sentur, tunc adde Olei linei ℥iij. Ferment. acris
Stercor. columbin. ana ℥iij. Scyllae Sem. Cæpar.
lini, Erucae, ana ℥ij. Euphorbii ℥j. Pulverisandis
pulveris. admisce hæc superiori colaturæ & fiat ca-
taplasma.

Cataplasma de Nido Hirundino,

Phar. Norimberg.

Rec.

Rec. Rad. Alth. Lil. alb. *ana* ℥j. Dissectæ coquantur ad mollitiem, contundantur & pistentur in mortario, tunc adde seqq. pulv. v. gr.

Rec. Pulv. Græci alb. ℥iij. Sem. Fœnu-gr. lini, Nidi hirundin. *ana* ℥j. Rad. iridis ℥ss. Ol. Chamom. q. s. agitentur super ignem ad justam consistentiam.

Cataplasma ad Pleuritidem, *Phar.*

Norimberg.

R. Rad. Alth ℥iij. Anethi Violar. *Farin.* Hord. Fœnu-græc. Sem. lini *ana* ℥ij. Ol. Violati, Chamæmel. Amygd. d. *ana* ℥viiij. Cerae butyri *ana* ℥iij, fiat s. a. Catapl.

Cataplasma Usitatum Emoll. *Phar.*

Norimberg.

R. Rad. Malv. Alth. Lilior. alb. *ana* ℥ij. Angelic. ℥ss. Zedoar. ℥ij. *Herb.* Malv. Alth. Parietar. Mercur. Branc. urf. *ana* m. ij. Chamomill. Scordii *ana* m. j. Sem. Lini, Fœnu-gr. Malv. Alth. *ana* ℥j. misc. fiat pulvis, admiscendus lactis Mellis Oleorum vel alterius liquoris s. q. leni decoctione.

Cataplasma Antiarthriticum,

Mollenbrock.

R. *Herb.* Malv. Becabung. Cochlear. Serpill. *ana* m. j. Flor. Chamomill. p. iij. coque in s. q. ∇. comm. expressis adde Spir. lumbric. ℥. ℥vj. Sapon. Ven. ℥v. Camphor. ℥j. Croci gr. viij. fiat. s. a. Cataplasma calide parti affectæ applicandum.

Cauterium Potentiale.

Recip. Ciner. Clavellatorum, Calcis vivæ *ana* q. pl. calcinentur invicem fortissimo igne, tunc per aquam extrahatur Sal, & inspissetur, ac postea ser-

fervetur in vitro probè clauso, ne ab aere liquefcat
rursus.

Cauterium Potentiale, *Argenteum.*

Rec. Lunæ siniff. Capellatæ ℥ij. √. opt. ℥vj. argen-
tum in minutiff. scobem redact. solve incucurbita;
Solutionem in arena ad medias abstrahe, tunc sine
frigescere, materiam vero relictam immitte cruci-
bulo magno, ne materia inter ebulliendum effluere
queat, tunc crucibulum impone leni igni, donec
materia non amplius ebullit, sed in fundo subsidet,
tunc auge ignem & materia fluet instar olei, quam
tunc effunde in formas & formentur pro lubitu
pro fontanellis inurendis possunt rotunde for-
mari.

*VIRES sunt insignes in fonticulis inurendis
ac in carne corrupta absumenda, modo tangendo
id quod corruptum est hac materia: asservari vero
in idem debet in loco sicco.*

Ceratum de Bethonica, *P. A. R.*

Rec. Thereb. Res. Pini Cera flav. ana ℥ij. pulver. Be-
thon. ℥ß. Mastich. thuris ana ℥ij. Mumia ℥iß. Ce-
ræ cum resina liquatæ, colatæ ac postea semirefri-
geratæ adde Therebinth. & reliquorum pulver. ac
fiat f. a. Ceratum.

Quod ad exiccandos varios humores cere-
bri, cephalæam, cephalalgiam, catarrhos, alios-
que capitis affectus conducit.

Cera Catholica, *Burrhi.*

Rec. *Gumm.* Anira. Heder. elemi. Tacamahac. Saga-
pen. Caran. Bdellii, Thuris ana ℥ij. Oppopon. ℥j.
Balf. Ind. five Opo-Balf. veri ℥ij. m. & inde for-
mentur Pillulæ.

VIREs non sunt contemnendæ in contumaci Dysenteria, vel Diarrhœa, cum pomo affato data utpote cujus substantiæ per minima miscetur. Vide Mollenbrock de Arthritid. Vag.

Ceratum pro Herniosis, Norimb.

Rec. Pulv. Mastich. Mumiz, Thuris, Succin. Gum. Arab. Tragacant. Aloes opt. Balauftior. Ros. ana ℥℥. Sang. Dracon. Boli Armen. Croci ♂. reverberat. Lapid. Hæmat. ana ℥vj. Olei Rosar. ℥iij. Myrtini Mastichin. ana ℥j. Cera & resina simul liquefactis & colatis, q. s. additis Oleis & pulvere reliquorum fiat s. a. Ceratum.

Conducit optimè herniosis.

Ceratum de Galbano matricale.

Phar. August. Renov.

Rec. Galban. præpar. ℥i℥. Alæ fœt. ℥℥. Myrrh. r. ℥ij. Bdellii mollis ℥j. Gummi anim. ℥iij. Tacamahac. ℥v. matricar. pulver. Arthemif. ana ℥vj. Sem. Dau-ci ℥j. Thereb. ℥℥. Ceræ ℥iiij. Cera liquata immiscendo Therebinthinam & Galban. invicem liquefacta ac pulveres reliquorum fiat s. a. Ceratum.

VIREs: Uterum frigidum calefacit, ejus flatus dissipat, doloresque frigidos placat.

Ceratum Stomachale Galeni, Phar.

Aug. Renov.

Rec. Rosar. r. Mastich. ana ℥xxx. Fol. Absynth. ℥xv. Spic. nard. ℥x. Ol. Rosac. ℥i℥. Ceræ. q. s. Cera & Oleum invicem liquentur, & postquam ab igne deposita fuerunt, reliqua in subtilissim. pulver. trita immisceantur.

VI-

VIREs, Roborat ventriculum infirmum cum Hepate, ac horum dolorem à causa frigida lenit, vomitum compescit, & coctioni opitulatur.

Cerevisia Saliens.

Rec. Cerevis. recent. coct. & nondum fermentata q. l. infunde Urceis ad acidulas utualibus, & immitte singulæ mensur. Cinam. ℥ij. Irid. flor. ℥j. Sem. Coriandri ℥ss. ac Sachari cochlear. tunc optime agita, ac subere probè claude, & ad usum repone in cella.

Chalybs cum Sulfure præpar.

Rec. Limatur ♂. q. l. cum Sulfure stratificata calcinetur, hanc calcinationem cum novo Sulfure, toties reitera, donec chalybs liquefcit, tandem Sulfure forti igne consumpto chalybs præpar. lævigetur super porphyrit. & fervetur.

Alii ferro optime candefacto, admovent magdaleonem sulfuris, ac tunc liquefcit ferrum cum sulfure, & decidit in patinam suppositam cum aqua, massam, liquatam tunc exime pulverisa & calcina ad sulfuris omnimodam combustionem.

Chocolada.

℞. Fructus Peruviani Cacao dicti ℥vj. leniter torreatur, & cortice separato in minutissim pollinem retatur, qui cum Sachari albi ℥ss. probe subactus redigatur in pastam, leni calore exsiccandam.

Simplici huic confectioni, alia ingredientia ex tempore commisceri possunt, pro Medici intentione, utpote sunt Cinamom. moschus, ambr. &c.

Vires

VIREs sunt confortantes, impinguentes, & aphrodisiacæ.

Cynnabaris Antimonii acquiritur
simul, in confectione butyri ðij.

Claretum Anisatum, *Mynsicht.*

Rec. Spir. Vini, Anis. ℥iij. Aq. Looch sani, marrub.
Fl. Viol. ana ℥ij. Cass. ligni ℥ij. Macis minut. incis.
℥ß. macerentur per octid. postea additis sacchar.
Candi alb. ℥xij. clarificetur per manicam, & fiat
claretum.

CONDUCIT in Asthmaticis, Anhelosis,
Tussientibus, à crassis, frigidis humoribus, Do-
si cochl. j. ad iij.

Claretum Passulatum *laxans,*
Mynsichti.

Rec. Passul. minor. Vino Iotor. ℥ij. Fol. Senn. el.
Mechoacan. ana ℥ij. Glyzyrh. raf. Cinamom. acut.
Semin. Anisi ana ℥ß Herb. Pulmon. macul. Phil-
litidis ana ℥ij. Tussilag. Marrub. ana ℥ß Flor. Epat.
alb. Hyssopi, Salv. ana ℥j. Croci orient. Macis ana
℥ß. ficuum ping. Jujubarum Sebesten. Dactylo-
rum ana num. viij. Macerentur in Hydromellis
Antiq. opt. & Aquæ Hordei ana ℥iij. per aliq. ho-
ras, postea coque parum & additis Sacchar. Candi
alb. ℥iij. clarificentur per manicam.

CONDUCIT in Asthmare, Orthopnoea, Tussi
inveterata & similibus Pectoris angustiis, Dosi
℥iij. ad ℥vj.

Clare.

Claretum Chalybeatum, *Mynsicht.*

Recip. Vini Malv. ℥iij. Chalybis cum Aceto tamarind. præpar. ℥j. Rad. Scorzon. Acidi \square ana ℥℞. Galang. min. Cass. lign. Caryoph. ana ℥j. *Digerantur in loco calido per biduum, aliquoties movendo, tunc coletur per manicam & servetur.*

VIREs: Aperit obstructiones Epatis & Lienis, hinc conducit, in cachexia, Ictero, mensibus suppress. &c. Dos. ℥j. ad iij. mane & vespere.

Claretum Moschatum, *Myns.*

Rec. Cass. lign. ℥℞. Caryoph. ℥ij. Nuc. Motch. Maricis, Cortic. citri. ana ℥j. Rad. Ireos, Flor. Galang. minor. ana ℥j. Santal. Citr. Lign. Aloes ana ℥j. Ambr. Gryf. Moschi ana ℥℞. Pulverifatis affunde Vini Malvat. opt. ℥xxx. & stent in digestionem per aliquos dies, postea adde Spir. Rosarum ℥iij. & clarificentur per manicam; ac pro delicatis edulcoretur Sacharo Candi.

VIREs: Ventriculum & cor roborat, habitum emendat. Dos. cochl. j. vel ij. mane jejuno stomacho.

Confectio Alkermes *Phar. Norimb.*

Recip. Succ. Pomorum dulc. Aquæ Rosarum Fragr. ana q. s. *ad dissolvend.* Sachar. finiss. ℥ij. ad mellis spissitud. coctis adde Succ. Chermes Monspelio allati ℥j. *parum etiamnum Calentibus indantur* Ambr. Gryf. contulæ. ℥ij. Ligni Aloes. Cinam. ana ℥vj. Lap. Lazul. præpar. Margarit. præpar. ana ℥ij. Fol. Auri ℥j. Moschi ℥℞. *miscere & fiat s. a. Electuarium.*

Con-

Confectio Diacori, Phar. Nor.

Rad. Acori vulg. ab externo Corticemund. & Vireno rubro ad mollitiem coct. lbj. ziiij. Sachari ad consistent. tabulat. coct. lbij. & zviij. *Fiat conserva, cui adde Amygd. d. excort. & grosse incis. lbjss. Calam. aromat. Zingib. Chinenf. ana zviij. N. Mosch. ziiij. Macis, Caryophyll. ana zij. Piper. nigri zss. Brodii Cort. Citri & Arant. ana lbij. misc. in formam Elect.*

Confect. de Cinamomo Regia,

Ph. Norimberg.

Rec. Succolada Ind. ziiij. Nuc. Mosch. in Ind. condita ziiij. Syr. Cinamom. q. s. misc. ad formam Elect. & adde Confect. Alkerm. compl. zj. EA. Ambr. Sicca, Olei Cinamom. ana zij. Rosarum gutt. iij. Fol. auri Ungar. num. xxx. misc. & ad usum responde.

Confectio Cordialis liquida, Phar.

Norimberg.

Rec. Confect. Alkerm. compl. zvj. Spec. de Hyacintho zvj. Extr. Scorzoncr. montan. Julepi gemmat. ana zj. misc.

Confectio Hamtech. Phar. Norimb.

Rec. Cortic. Myrobal. Ciur zij. Chebulorum nigror. Flor. Violar. Colocynth. in nodul. ligat. Polipod. q. ana zss. Absynth. Thymi ana zss. Anisi, Fenic. Ros. r. ana ziiij. Contusa omnia macerentur in Seriolaetis q. s. Deinde coquantur ad lbj. & ziiij. Fricentur manibus & exprimantur, hujus colaturæ servetur particula ad extrahendas sequentes pulpas, reliquo adde Succifumar lbjss. Sachar. alb. mellis de spum.

spum. ana ℥ij. Decoētis ad mel. li. crassitiem & percolatis, adde Pulparum præcedente decocto extractarum. v. g. Prunor. Uvar. passar. ana ℥ss. Tamarind. ℥ij. Cassiæ ℥j. Mannæ præcedent. decoct. solut. ℥ss. In spergendo sub finem sequent. pulv. u. Agarici Troch. Fol. Senn. el. & mund. ana ℥ij. Rhabarb. ℥ss. Epithymi, Diagr. ana ℥ss. Cinam. Zing. ana ℥ss. Herb. Fumar. Sem. Anisi, Spic. nardi ana ℥j. misc. fiat s. a. Electuar. Dos. à ℥ij. ad ℥vj.

Bilem & Pituitam salis purgat, hinc impetigini Scabiei, & Cancro exedenti, elephantiali confert, & morbis Melancholicis opitulatur.

Confectio Zingib. cocti, P. A. R.

℞. Cinamom. el. ℥ij. Nuc. Mosch. ℥j. Caryophyll. ℥ij. Macis ℥j. Incidantur omnia crasse addendo postea Zingib. tenuiss. pulver. ℥vj. Sachar. ℥. Rosar. solut. ℥xvj. misc. fiat confect. in morsulis.

VIRES. Frigido ventriculo succurit, ejusque dissolutionem languidam restaurat.

Confectio Pacifica, Mysichti correcta.

℞. Succoladæ Ind. ℥ij. Test. Satyr. condit. ℥ij. Rad. Eryng. condit. ℥j. Pinear. Pistat. Virid. nucl. N. Mosch. in Ind. condit. ana ℥ss. Cass. lign. Bolet. Cervin. ana ℥ij. Sem. Fraxin. ℥ij. Spec. Diamb. Diamosch. d. ana ℥ss. Ling. Aloes el. ℥j. Caryoph. Galang. Zingib. alb. Cardam. min. Piper. long. ana ℥ij. Ol. Cinamom. Macis ana ℥j. Cum prodis N. Indic. condit. q. s. fiat Elect.

VIRES in coeundi potentia non sunt contem-

ner.

*Viende Dos. castan. quant. quotidie, superbibendo
Vini generosi vel malvat. haustum.*

Conservæ Florum & Herbarum

fieri vulgo solent Flores minutissime inci-
dendo, tum singulis Libris florum incisorum
addendo Sachari albi ℥ij. Si scil. magis hu-
midi & mucilaginosi fuerint, ut Borrag. Bu-
gloss. &c. Siccioribus vero, ut Lavendulæ,
Majoran. Meliss. &c. ℥iij. affusa aliquantu-
lum aqua stillatitia, ut commodius pistillo
permisceriqueant.

Conserva Rosar. Cocta.

Rec. Rosar. rubr. à flaved. mundat. recent. ℥ij. Aquæ
pluviæ mens. j. coque folia donec mollescant, tunc ex-
prime & seorsim reponere. In succo vero expresso solve
Sachar. ℥ij. & coque ad consistentiam Syrupi, huic
tunc rursus adde folia prius decocta, & conserva pro
usu.

Conserva Spagirica, P. A. R.

Rec. Sal. Crist. Absynth. ℥ij. Meliss. Urtic. ana ℥j. ☐
☉. ℥℞. Arcan. dupl. Mynf. ℥ij. Misceantur & fiat
pulv. cui affund. Spirit. ☐. campanat. ℥ij. Post-
quam ebullitio cessavit, adde conserv. Rosarum r.
℥i. Tunic. ana ℥ij. Ol. Cinamom. ℥v. Cortic. Citri,
Sem. Anis. ana ℥j. Fœnicul. Menth. ana ℥℞. mi-
sceantur: Et si adduntur Ambræ gryf. Spir. Rosar.
solut. gr. xv. fit completa hæc confectio.

VIREs sunt splenetica & nephrit. eximie,
mihi olim communicabatur à Patre Capucin.
EMMERICO, sed sub alia ingredientium dispo-
sitione nomine Confect. Splenetica,

Cornu Cervi Philosoph. calcinatum.

R. C. Cervi in majora frusta secti q. l. coque in s. q. aquæ fontan. vel per se vel Sale quodam alcalico imprægnat. donec mollescant, postea medulla, & exterior cortex nigricans cultro separatur, & cornu albicans exsiccat.

Aqua decoctione remanens, post depurationem & ulteriorem coctionem gelatinam exhibet.

Continet VIRES alias cornu Cervino adscriptas.

Cornu Cervi Auratum, Ph. Norimb.

Rec. Croci Solis ℥iij. CC. Philos. calcin. & præparati ℥j. misc.

VIRES prædicantur cordiales, in variolis, morbillis, Febris maligis, &c.

Crocus ♂. aperitivus solubilis.

Rec. ☉. post destillationem Spir. ❄ci ♂ti relictum, superfunde Spir. Vini q. s. & extrahe ☉ acidum, post hæc affunde aquam & tingetur, tinctam vero aquam evapora & remanebit Crocus ♂. salinus, solubilis & instar Sacchari dulcis infigne aperiens.

Alias iidem optimus Crocus ♂. aperitivus fit, si ☉. q. l. leni igne reverberii per quadrantem horæ calcinatur in Crocum pulcherrimum, Phar. Norimberg.

Crocus Metallorum.

Rec. ♂. pulherr. ☉ puriss. ana ℥ss. minutissime trita & mixta detonentur per vices crucibulo ignito injiciendo, post detonationem statim exime tigelum

lum, & effunde Massam fluidam, quam pulverisa
& aqua calida edulcora sapius. Et serva.

Aquam $\text{\textcircled{D}}$ imprægnatam evapora & ac-
quiris $\text{\textcircled{D}}$ giatum.

*Crocus Metallorum optime inservit pro $\text{\textcircled{f}}$. eme-
tico conficiendo.*

Absque edulcoratione asservatus pulvis sive
Crocus datur equis ad $\text{\textcircled{z}}$ ij. per plures dies cum
pabulo, cui madefacto inspergitur, adversus
omne fere morborum genus equi, tanquam
universale sanguinis depurativum. *Vide Ephe-
mer. Cur. Ann. vi. Decad. II. p. 292.*

Crocus Solis, *Phar. Aug. Ren.*

$\text{\textcircled{B}}$. Fol. Auri $\text{\textcircled{z}}$ ij. $\text{\textcircled{D}}$. depur. $\text{\textcircled{S}}$. comm. ana $\text{\textcircled{z}}$ iiij. Alu-
min. $\text{\textcircled{z}}$ ij. Cum aqua fontana ad eminent. sex digi-
tor. affusa, coquantur in olla nova vitreata ad sic-
citatem, sub finem augendo ignem; coagulum hoc
iterum solvatur cum aqua calida, filtretur, & ole-
um $\text{\textcircled{f}}$ per deliq. instillando præcipitetur in pul-
verem, qui cum multa aqua edulcoratus & exsicca-
tus, in crucibulo leni igne calcinetur in Crocum
purpureum.

VIREs in eo prædicantur cordiales & Di-
aphoreticæ.

D.

Decoctum Antiscorbuticum ex Lignis Timai de Scorbuto.

Recip. Rafur. Ligni Sassafr. ℥vj. Ligni sancti ℥iiss. Cortic. Ligni sancti ℥℔. Sarsapar. ℥i℔. Rad. Enul. Scorzon. ana ℥℔. Sem. Cochl. Nasturt. aquat. ana ℥℔. Cort. inter. pini ℥j. Citri ℥℔. Cinamom. ℥j. *Incisa serventur pro decocto.*

Decoctum Aperitivum majus, Ph. Aug. Renov.

℞. Endiv. cichor. fumar. ana m. j. eupator. Borrage. bugloss. Cuscut. scolopendr. veri ana m. ℔. Glyzyrrh. raf. Rad. Fœnic. Apii, Petrosel. passul. ana ℥℔. Sem. Anisi, Fœnic. ana ℥ij. Comarum. Thymi epithymi ana ℥i℔. Cort. Tamarisci Cappar. ana ℥ij. Fol. Senn. ℥ij. Polipod. q. ℥j. agar. el. ℥℔. *Incidenda incidantur, & alia crassiuscule terantur, ac miscantur & serventur usui.*

VIREs diuturnas jecoris, lienis, & venarum mesaraicarum obstructiones aperit, ac Ictero medetur.

Decoctum aperiens lenitivum, ming. Pharm. Aug. Renov.

℞. Herb. Agrimon. Lupuli, Cichor. Cuscut. Bethon. Ceterach. Endiv. Fumar. ana ℥ij. Rad. Apii, fœnic. Petrosel. acori, Glyzyrrh. ana ℥iiij. Asari ℥℔. Sem. Anisi, fœnic. ana ℥j. Polypod. q. ℥xij. Prunor. Damaſcen. Ficum ping. ana num. xxxij. Passul. ℥iiij. Senn.

Senn. alexand. ꝑj. Flor. Borrage. Bugloss. Violar.
Rosarum r. ana ꝑj. incidantur, contundantur &
miscantur.

*VIREs: incidit, attenuat, aperit, abstergit, ven-
triculo pectori, nec non lieni conducit.*

**Decoctum ad Callos in sinu aut fi-
stula extergendos Fernelii.**

℞ Plantag. Absynth. Cent. min. Sabin. folior. Olivæ,
Agrimon. ana m. j. Rad. Gentian. Contuf. ꝑij. fiat
decoctio in Vino albo, in quo Colato ad lbj. adde
Mellis rosati Syr. Absynth. ana ꝑj. misc. Si debi-
lius sit adde Ung. Ægypt. ꝑj. Sicque augeatur vis
donec optatus emergit effectus.

Decoctum Carminativum, Phar.

August Renovat.

℞. Sem. Anisi, Dauci, Cumijn. Carvi. Fœnic. ana ꝑijj.
Glyzyrrh. ꝑj Flor. Anethi, Chamæmel. m. ꝑ.
Passularum ꝑj. Incisa miscantur pro decocto.

*Flatul discutit, dolores colicos mitigat; potissi-
mum in enematibus.*

Decoctum Pectorale, Phar. Aug.

Renovat.

℞. Passul. min. mund. ꝑj. Sebesten. Jujubarum ana n.
xv. Daetylor. n. vj. Caric. ping. num. iij. hordei
mundi ꝑj. Liquirit. ꝑj. Cap. ll. vener. m. ꝑ. Hyss.
ꝑj. incidantur & miscantur.

*Pectoris Vitiis, Catarrhû, Tussi, Asthmatis, Pleu-
ritidi optime conducit.*

Decoet. aliud Pectorale, D. Mich.

℞. Rad. Ireos, flor. Liquirit. Aqistol. rot. ana ꝑj. Fol.
Tussilag. Pulm. ana m. ij. Flor Hyssopi, Tussilag.

E 4

ana

ana p. ij. Sem. Anisi, Urtic. *ana* ℥i℥. Passul. maj. ℥j.
Caric. ping. num. x. Incisa dentur.

Decoctum Pectorale, *Timai.*

℞. Rad. Ireos, Enulae Fœnic. Liquirit. Alth. *ana* ℥℥.
Herb. Hyssopi, Prassii, Tussilag. Capill. ven. Mar-
rub. *ana* m. j. Flor. Salv. Tussilag. *ana* m℥. Sem.
Urtic. Anisi, Fœnic. *ana* ℥ij. Ficum num. xj. Jujubarum,
Sebest. *ana* n. vij. Passul. min. ℥ij. Squill
præpar. ℥ij. Incisa & conquassata dentur pro Decocto.

Decoctum anti-Venereum, *Zwvelf.*

℞. Rasur. Ligni sancti ℥ij. Cortic. ejusdem ℥v. Saffaparill. ℥ij.
Sassafras ℥j. ℞ vivi in pet. ligati ℔j. & crudi in petia ligat. ℔j.
Incisa incidenda coque in ∇. mensuris xij. ad tertias tunc coentur.

Dosis ℥vj. pro sudore eliciendo singulo mane ad 14. dies. Residuum additū passulis & Cinnamonī parum coquitur ulterius pro potu ordinario.

Diacodion Montani, *Ph. Aug. R.*

℞. Cap Papaver. alb. cum Semin. num. xx. Siliquar. dulc. ℥ij.
Liquirit. ras. ℥ij. ∇ font. ℔xij. Eximantur è siliquis grana,
postea decoquantur in aqua ad remanent. ℔iij. exprimantur & coentur,
tandem addita Sachar. Candi rubri ℔i℥. decoquantur s. a. ad mellis consistentiam.

VIRES sunt insignes in tenuibus & acrioribus rheumatismis continua tussi vigilias excitantibus & irritantibus.

Diacodion

Diacodion Solidum, ph. Aug. Ren.

℞. Sem. Papav. alb. ℥ss. ▽ Farfar. Ros. ana ℥i℥. Fiae
Emulsio, in qua solve Sachar. albiss. ℥iiij. & fiat con-
fectio in rotul.

Easdem continet VIREs ac Diacodion li-
quidum sed cum facile rancescat, semper re-
center confici debet.

Diacydonites simplex, Phar. Aug.

Renovat.

℞. Pulp. Cydonior, cum succo Cydon. depurato, pa-
rat. Sachar. albissim. despumati & ad justam spif-
situdinem cocti ana ℔viiij. Coquantur ad debitam
consistentiam, ut possint infundi scatulis. Vel co-
quantur in formam Electuarii spissi.

*Si Aromaticum desideretur, possunt addi varia
species Diacydonio simplici ad justam consisten-
tiam cocto.*

**Diacydonium Solutivum pelluci-
dum, Pharm. Aug. Renov.**

℞. Magist. Jalappæ ℥iiij. solvatur in V. rectific. q. l. &
permisceatur diligentissime agitando cum Gelati-
næ Cydoniatæ ad perfect. consistent. coctæ ℔iiijss.
ac indatur scatulis.

*Est purgans delicatulis accommodatum. Dosi
℥ij. ad ℥ss.*

Diafscordium Frac.

℞. Scordii ℥j. Cinam. Cass. Lign. Dictam. Cret. Tor-
mentill. Bistort. Galbani, Gentian, Gummi Arab.
ana ℥ss. Sem. Acetos. Opii ana ℥i℥. Styrac. Calam.

E ;

℥iiij.

ʒiij. Boli Armen. ʒ β. | err. len n. ʒβ. Piper. long.
Zing. ana ʒj. Mellis clar. ꝥii. conserv. Ros. ꝥj.
misc. fiat Elect.

*Egregium est sudorif. in morbis malignis, ut &
in Diarrh. & Dysenteria.*

DiaCORDIUM SYLVII.

Rec. Ra. Gentian. ʒs. Angel. ʒij. Fol. Siccor. Scordii
ʒij. Card. ben. Dictam. Cret. ana ʒs. | roci opt. ʒij.
Acaciae ver. ʒiβ. Cum s. q. Spir. Vini fiat extractio,
quæ ad Extracti liquidi consistentiam inspissetur,
cui addantur. | xtr Moll. Opii cum Acetodestill.
fact. ʒiij. Gummi Arab. puriss. in ʒiβ. aqu. fœnic.
solut. | β. Rad. imperat. ʒj. Boli Armen. præparat.
ʒiβ. Cass. lign. Cinamom. opt. ana ʒβ. N. Mosch.
ʒij. misceantur, & si consistentia videtur solidior
adde Syr. Myrtin. q. s.

VIRES præcedentū minori Dose largitur.

ELæosacharum Cephalicum & Ptarmicum Calisi, R.

ʒ. Sachar. alb. fin. ʒiij. frangantur in frusta nucum
avellanar. magnitud. his affunde aquam Rosismar.
& Lavendulæ aliquoties, sed cito rursus decanta, ne
Sacharum liquefcat, sed abluatur vel humectetur
saltem, tunc siccatum pulverisa, & adde Olei Lav.
gut. xij. Rosismar. gut. xv. Succ. gutt. x. Lien. Rhod.
Cin. ana ʒj. macis gut. x. Bals. Apopl. gr. x. Zibeti gr.
viiij. Ambr. gr. vij. moschi gr. ʒ. misc. probe & serva.
In paralyti lingua teneatur cuspis cultelli in ore, ut
liquefcat sic reficit Spiritus & caput confortat, ac à li-
pophymis excitat vel præservat; Naribus etiam at-
tractum insignis ptarmici instar, catharrhos sistit &
caput confortat.

Elect. Caryocostinum, *Phar. A. R.*

ʒ. Cost. amari, Sem. Cymin. Zingib. alb. Caryoph.

ana ℥j. Diagridii, Hermodact. alb. superiore Cor-
tice Mundatar. ana ℥ij. Mellis despum. & sufficien-
ter inspissati, Vini odoriferi ana ℥iij. fiat, s. a. Elect.
Bilem utramque evacuat, obstructions vi-
scerum reserat, eorumque duritiem emollit, &
cachexia conducit.

Electuarium de Citro solutivum, *Ph. Aug. Ren.*
Rec. Cortic. Citri condit. Conserv. Borræg. Bugloss.
Violar. ana ℥v. Spec. Diatrag. frig. Diagrid. ana
℥ss. Turbith. optim. ℥vj. Sachari alb. in aquas.
cordial. q. s. solut. ℔j. fiat Elect.

Pituitam & bilem evacuat.

Elect. Diacatholicon. *Ph. Aug. Ren.*

R. Polipod. Querc. ℔ss. coque in ∇ . com. mens. iij. ad
medietatis consumpt. in quo decocto colato dissolve sa-
chari alb. ℔iiij. & coque ad Syrupi consistent. ubi pau-
lulum refrigere, addantur Pulp. Cassia, Tamar. ana
℥iiij. probe agitando: Postremo subsequentes pulveres
paulatim aspergantur, v. g. Senæ cl. ℥iiij. R habarb.
Violar. Polipod. Anisi ana ℥ij. Liquirit. ℥ij. Sem.
4 Frig. maj. ana ℥ss. misc. & fiat Elect. s. a.

Humores corruptos blande & innoxie educit. Dos.
℥ss. ad ℥j.

Electuar. Diacori Stomachicum, *Schröderi.*

R. Rad. Calami arom. sive pseudoacori à cortice exte-
riore mundat. ℔j. minut. incisæ & conquassatæ in-
fundantur, in V. rub. q. s. per dies aliquot, tunc co-
que ad consumptionem Vini & molliorem radi-
cum. Postea adde Mellis depurati ℔ij. vel ℔iiss.
& iterum parum coctis addantur Zingib. opt. mi-
nutim incis. ℥iij. vel 4. misceantur s. a. ad consi-
stentiam, tunc remove ab igne & immisce Cinam.
puly. ℥ss. Piper. long. ℥ij. Galang. Nucist. Macis.
Cubeb. Card. ana ℥ss. Gran. paradif. Piper. niori
ana ℥j. plus minus, fiat s. a. Elect.

Con-

Confortat Stomachum frigidum. Dosi magnitud. Nuc. Jugland. mane & vesperi.

Elect. Hydragogum, Sylv.

R. Baccarum Junip. in ∇ . coct. express. & ad pulp. consistent. redact. Pulp. Tamarind. ana \mathfrak{z} iiij. Rad. Jalapp. \mathfrak{z} ij. Scam. el. \mathfrak{z} j. Cinam. acut. Sem. Fœnic. ana \mathfrak{z} ij. Sachar. clarificat. \mathfrak{z} x. misc. fiat Elect. Dosis est à \mathfrak{z} ij. ad \mathfrak{z} ß.

Elect. de Manna, Phar. Nor.

R. Mann. el. \mathfrak{z} ij. Sachar. alb. \mathfrak{z} iiij. Ole. Amygd. d. \mathfrak{z} ij. pulver. Amyli \mathfrak{z} vj. aq. Rosar. q. f. misc. fiat Elect.

Elect. Pectorale, Phar. Norimb.

R. Rad. Emul. Irid. flor. Liquir. ana \mathfrak{z} iß. Fol. Salv. Veron. Hyssopi ana m. ß. Sem. Anisi, Fœnic. ana \mathfrak{z} j. Bacc. Lauri numero xv. Contusa misceantur cum mellis q. f.

Elect. de Sena cum Ambra, Ph. Nor.

R. Liquir. ras. \mathfrak{z} vj. polipod. q. \mathfrak{z} iß. Sem. Cartham. contus. \mathfrak{z} j. Anisi, Folliculorum, Senn. ana \mathfrak{z} ß. Fic. Ping. num. xiiij. Fol. Senn. Mund. \mathfrak{z} j. ∇ . font. q. f. fiat f. a. Decoctio cum qua extrahantur Pulpæ pafular. \mathfrak{z} iiij. Prunorum Damasc. \mathfrak{z} ij. quibus tum addantur pulver. Rhabarb. interior. opt. cum Ol. Cinam. gutt. xv. Irrorat. Senæ sine Stip. ana \mathfrak{z} vj. Cassia rec. extr. \mathfrak{z} ij. Syr. de Pomis solut. \mathfrak{z} iiij. Violati solutiv. q. f. Lapid. Lazuli præpar. \mathfrak{z} ij. Ambraæ gryf. \mathfrak{z} ß. misc. fiat f. a. Electuar. molle.

Elect. Stomach.

Recip. Granor. Junip. rec. & ping. grosse contus. \mathfrak{z} x. eoque in vase duplici cum cæco alemb. spatio duar. horar.

horar. in 1. q. ▽. Card. ben. tunc trahice per setaceum & exprime, expresso adde Sachari clarificat. ℥ss. eoque iterum ad electuarii solidi consistent. in fine adde Calam. Arom. condit. & minutim incis. ℥ss. Zingib. condit. ℥ij. Cubebar. Cardamom. ana ℥j. Macis ℥ij. misce, fiat Elect.

Elect. de Tamarind. cum Fol. Senn.

Phar. Norimb.

Rec. Jujubarum Prunor. Massiliens. ana ℥ij. Liquir. raf. ℥ij. Tamarind. ℥j. Sebesten. ℥ss. Flor. Borrage. Bugloss. Violar. Ros. ana ℥ss. Passul. Corinth. ℥ij. Cass. extr. ℥ss. Mann. Calabr. ℥ij. Syrupi è Pomis simpl. ℥ij. Extrahatur ex his speciebus cum decocto flor. Pulpa, & inspissetur in MB. in fine addendo Fol. Senæ orient. pulver. ℥ij. fiat s. a. Elect.

Electuarium de Tamar. lenitivum,

Phar. Aug. Renov.

℞. Fol. Senn. Mund. ℥iiiss. Cinamom. el. ℥j. Spic. Ind. ℥ij. Vini generosi mens. j. fiat per noctem maceratio in loco calido, mane una atque altera ebullitio, tunc exprime fortiter & in ea dissolve Pulpæ Tamarind. ℥ij. Pulp. Passul. maj. ℥ij. Mann. Calabr. ℥iiiss. misce, sub finem addendo Aqu. Cinamom. ℥j. fiat Elect.

Blandissimum hoc medicamentum delicatiss & tenera etatis feliciter propinatur, facile assumitur & facillimè operatur. Dosi ℥ss. ad ℥j. & ultra.

Electuar. de Tamarindis, Horstii

ex Schrödero.

℞. Fol. Sen. el. ℥v. Cinamomi opt. ℥vj. Sem. Fœniculi ℥j.

℥j. Vini Malvac. ℥iiij. Ebulliant semel, tunc digerantur in loco calido, vase clauso, postea fiat colatura cum expressione, qua extrahantur Pulpæ Passular. minor. & major. ana ℥iiiiß. Massæ per setaceum extractæ adde Pulpæ Tamarind. Elect. Diaprun. sive lenitiv. ana ℥iij. Crem. ꝑ. ℥ij. Ol. Nuc. Mosch. dest. ℥j. Anisi ℥s. m. fiat Electuar.

Purgat leniter Serotos & Biliosos humores.

Dosi ℥j.

Elixir Aperitivum, Clauderi.

℞. S. Ciner. clavell. depur. superfunde ∇. fluu. Sambuc. Nasturt. Cochl. fl. acut. ana q l. ad eminent. 4. vel 5. digitor. Postea filtrantur, Tunc vero recipe Aloes Myrrhæ ana ℥j. Croci ℥s. grosse pulverisatis affunde liquorem filtratum, & statim colorabitur, ac fiet Elixir, quod filtratum servetur.

Elixir Antivenereum, Collect. Leid.

Rec. Balsam. Copaiu. ℥j. Gummi. Guajac. ver. ℥ij. Ol. Lign. Sassafr. dest. rec. ℥s. Spir. Vin. subtiliss. rect. ℥v. Digerantur simul addito pauco Sale ꝑ. & serva.

Est specificum in Gonorrhœa, doloribus Nephrit. &c. Sudores admodum pellit. Dos. à gutt. v. ad ℥j.

Elixir Balsamicum, P. Emmer. mihi

correct.

Recip. Rad. Angel. Imperator. ana ℥ij. Zedoar. ℥j. Cinamom. ℥s. Caryophyll. ℥ij. Cubeb. ℥iij. Croci ℥iij. Myrrhæ, Thuris, Mastich. ana ℥vj. Camphor. ℥j. Benzoi, Styr. calam. ana ℥s. Conci. & contusis affunde, Tinctur. Sulphuris mens. iss. Et fiat s. a. Elixir.

VIRES sunt insignes in affectibus Pectoris, Peste

Peste, Febris intermitt. Dos. ℥ij. ad ℥℥. Item
Externe applicatum inflammationes subito com-
pescit.

Elixir Camphoræ, Coll. Leid.

Rec. Camph. ℥s. ℞. ℥ij. Ol. Caryophyll. gutt. vj.
 Anisi gutt. x Spir. e frumento rectificat. ℥iij. mi-
 sce & destilla ad siccitatem ac cohoba aliquoties;
 tandem spiritus prolectus tingatur per Croci ℥j.

Quoad VIREs est eximium Diaphoret & fe-
bris fugum, Et si guttula ejus aliquot, in parum aquæ
Majoran. vel Lavend. miscentur & naribus ad-
tribuntur, ad miraculum usque medetur Cepha-
lalgia, Odontalgia, Vertigini, doloribus auri-
um, &c. Datur interne ad gutt. v. ad ℥℥. in ve-
 hiculo idoneo.

Elixir Cephalicum, Wedelii.

Rec. Rad. Pœon. mar. ℥j. Galang. Valerian Doron.
 Fol. Rosmar. Mari veri. Salv. ana ℥s. Flor. Anthof.
 Lav. Lilior. Convall. Pœon. Stœchad. ar. Bethon.
 ana ℥ij. Cubebar. Succin. ana ℥vj. Visci Coryl.
 Lign. Al. Ladani ana ℥iij. Costi veri, Anacard. ana
 ℥j. Concisa extrahæ cum Sp. C. Cephalico, & fiat
 s. a. Elixir.

Elixir. Cinamomi, Phar. Norimb.

℞. ▽. Cinamom. ℥vj. V. rectific. ℥iij. Elæosach. Ci-
 nam. ℥℥. Cinamom. ℥j. misc. digerantur per plu-
 res dies, tunc si lubet filtrentur.

Elixir. Citri, Phar. Norimb.

Recip. Cort. Citri rec. exter. ℥iij Spirit. Vini non
 rectific. ℥xij. maceratione per tempus facta
 destillentur per Vesicam cum refriger. donec
 phleg-

phlegma stillare incipit, tunc huic spiritul cum
tantillo Croci tincto addē Syr. Acetos. Citri q. s.
ac filtra & serva.

Elixir Febrile, D. Mich.

Rec. *Summit.* Absynth. Cent. min. Fol. Card. berr.
Rutæ Hortens. pentaphyll. *ana* m. ij. *Rad.* Gentian.
Filicis, Aristoloch. rot. Imperator. Calam. Arom.
Ari *ana* ℥j. Caryophyll. Nuc. Mosch. Zingib. alb.
Piper. long. *ana* ℥j. Spir. Vini q. s. fiat f. a. Elixir.

Elixir Juniperinum, Phar. Nor.

℞. Bacc. Junip. Matur. & Elect. q. v. *destillentur cum*
Spir. Juniperi q. s. *Destillatum affundatur* Rob.
Juniperi & Cinosbati *ana*, postea cum Sac. *mar.edul-*
coretur & filtratur.

Elixir Menstruale, Coll. Leid.

℞. *Herb.* Rotismar. Rutæ, Savin. *ana* m. ij. Lavend.
Majoran. Puleg. Matricar. *ana* m. j. *Rad.* Cyper.
rot. Levistici *ana* ℥ss. Lign. Sassafr. Cortic. Arant.
ana ℥j. Sem. Dauci, Levist. Anisi *ana* ℥vj. Cinam.
℥ij. Sp. V. ℔vij. Concisa & contusa macerentur
per tempus, tunc destill. ad medias. Spir. prolectum
misce cum *ana* recer. Sp. Vini & super easdem her-
bas rectifica, & spiritum prolectum serva. Postea
℞. Limatur. Martis ℔j. Crem. ☉. ℔i℔. ▽: comm.
℔vij. coque, donec liquor colore rubro tinctus est:
hunc liquorem filtra & ad consistentiam Syruj i
evapora, & serva.

Tandem Recip Spir. supra destillati partem tertiam;
Croci opt. ℥ss. m. & extrahe tincturam. Recipe
item alteram Spirit. partem & affunde Rad. Cyper.
rot. ℥i℔. & extrahatur Tinctura, & tertiam Spiritus
par-

partem superaffunde extracto ☉. & extrahatur
Tinctura. Tandem tincturas omnes confusas
misce & serua.

Dos. est à ʒj. ad ʒij. in mensibus pellendis,

&c.

Elixir Pectorale, *Wedelii.*

Rec. Rad. Helen. ʒj. Herb. Rorell. ʒiʒ. Benzoi ʒvj.

Myrrh. Liquirit. ana ʒʒ. Gummi ammon. ʒij. Sem.

Anisi ʒʒ. Croci ʒiij. Irid. flor. Santal. rubri ana ʒj.

m. & superfuso Spir. Vini rectific. fiat Elixir.

In Asthmate, Tussi, Raucedine, &c. est egre-
gii effectus, Dosi gutt. xx. ad xxx. & ultra cum
gutt. j. Balsam ☉. Anis. & in Febr. Catarrhal.
cum Ra Bez. & Anodina.

Elixir Pectorale, *D. Michels.*

Rec. Herb. Pulmonar. Ital. Gnaphal. Mont. Prassii,

Rorell. Scabios. Summ. Hyssopi ana m. j. Flor.

Helen. Scabios. ana m. iiij. Rad. Enul. Tussilag.

ana ʒj. Aristol. rot. Ireos flor. ana ʒʒ. Myrrher.

el. Mastich. Croci or. Succ. Liquir. ana ʒj. Cardam.

el. Cinam. ana ʒʒ. Benzoes el. ʒj. Styrac ʒs. Alipt.

Mosch. ʒiij. Sem. Urtic. ʒʒ. Nasturtii ʒij. Sachar.

candi ʒiij. Irrorentur q. l. Spir. ☉. postea infunde in

Spir. Hyssopi q. l. ☉. fiat l. a. Elixir.

Elixir Pestilentielle, *Ph. Norimb.*

Rec. Flor. ☉. ʒiij. affunde Ol. è Bacc. Junip. ad emi-

nent. 4. digitor. Olei Succini ab odoris vehement.

liberat. quartam partem ad Oleum Juniperi

stent in arena sapius movendo, ut flores lente sol-

vantur. Postea Recip. Theriac. el. ʒij. Extra-

he cum Sp. Vini opt. tincturam, quam à Spiritu

F

sepa-

Separatam serva, Tunc ℞. Rad. Helen. Angelic.
Bacc. Junip. rec. contus. ana ℥iij. Cum novo Spir.
Vini extrabe Tincturam, quam in balneo sepa-
ratam misce cum Tinct. Theriaca, ac affunde.
Oleum Junip. & Succini impragnat. flor. $\frac{1}{4}$
circula per dies 14. leniss. calore & serva.

Elixir Prop. Paracelsi, P. A. R.

℞. Aloes, Myrrhæ ana ℥ij. Croci ℥j. Omnia cum V.
rectificato, (Myrrham tamen prius spirit. Sulphu-
ris irrigando ut fiat quasi pasta) ad superemine-
tiam trium. tranv. digitor adfuso, digerantur pe-
octid. tunc spir. tinctus decantetur & novo affun-
datur tandem Spir. omnis tinctus jungatur fil-
tratus, & servetur usui.

Præservat à contagio luis Pestif. arcet putre-
din. internas, ac cruditates ventriculi emen-
dat.

Elixir Proprietat. Correct. Schon.

℞. Spir. Juniperi, Roris Majal. à Therebinthina ab-
stracti, & ab Oleo separati ana q. l. Spir. Vitriol.
q. f. pro sapore acidulo, misc. & affunde. Aloes.
Myrrhæ ana ℥iij. Croci ℥ij. ad eminentiam 3. digitor.
& post octiduan. digest liquor. tinctus filtretur.

Præter VIRES præcedenti adscriptas, etiam
diureticas & nephriticas possidet.

**Elixir Propr. dulce aliis Elixir Poly-
chrestum vel Romanum vocatum.**

Rec. Aloes, Myrrhæ ana ℥ij. Croci ℥ij. pulverisati
affunde liquorem ☉. fixi ad eminentiam, ac dige-
re per tempus ad liccitatem, tandem affunde Spirit.
Vini

Vini opt. q. s. & tinctum Spiritum serua. Alii extrahunt cum Tinctura ☞.

Elixir Propr. *Rhabarbarin.*

℞. Aloes. Myrrh. ana ℥ij. Croci ℥ss. Rhabarb. el. ℥iij.
 ☞ ☞ ℥iij. Pulverisatis affunde Vini Malvat. lbij.
 Stent in digestionem per tempus, tunc colentur, &
 serv. Datur à ℥ij. ad ℥ss.

Elixir Stomachale, *D. Michels.*

℞. Herb. Menth. Crisp. Absynth. Rosismar. ana m. ij.
 Rad. Acori Veri rec. ℥iij. Cyperi ℥j. gram. Mastich.
 ℥ij. Sem. 4. Calid. ana ℥ss. Sinapi ʒvj. Rasur. Ligni
 Sassafr. ℥iij. Zedoar. Galang. Cubeb. Cinamomi,
 Zingib. Caryoph. ana ℥iij. Irrorentur omnia, incisa
 & contus. Spir. ☞. Philos. & extrahantur cum
 spir. Menth. Postea filtrentur & addatur Extracti
 acori veri q. s. Dos. est à ℥ss. ad ʒj.

Elixir Vitrioli, *Mynsich.*

℞. Galang. min. ℥ss. Calam. Arom. ℥j. Menth. Crisp.
 Salv. acut. ana ℥ss. Cinam. el. Caryoph. Zing. alb.
 ana ℥iij. N. Mosch. Cubeb. ana ʒij. Ligni Aloes,
 ponder. cort. Citri ana ʒj. m. fiat pulv. cui adde Sa-
 char. cand. alb. ℥ss. Postea humect. opt. Spir. Vin.
 ut fiat mixtura mellis instar, tunc ei in vitro af-
 funde Sp. ☞. volat. vel spir. ☞. ☞. ad emin. 4.
 digitor. ac digere per septimanas aliq. Tan-
 dem tinctum liquorem separa & filtra. Re-
 liqua vero materia affunde Spiritus Vini
 q. s. & ulterius essentiam extrahere. Postea

F 2

extra-

*extractiones omnes misce & per 14. dies leni
M. B. calore circula & ad usum serva.*

Elixir Vitæ Matthioli, Ph. A. Ren.

Correct.

℞. Cinamom. ℥x. Zingib. ℥v. Santal. Citr. ℥i℥. Ze-
doar. ℥v. Caryophyll. Galang. Nuc. Mosch. ana
℥iij. Macis ℥ij. Lign. Aloes. Cubebar. ana ℥j. Ca-
dam. Utriusque ana ℥iij℥. Sem. Melanth. ℥iij. Ani-
si, Fœnic. Pastinac. Sylv. Ocym. Rad. Angelic. Ca-
ryoph. Calam. Arom. Phumin. Fol. Sclareæ, Thymi,
Calaminth. Puleg. Menth. Serpill. Amaraci ana
℥ij. Flor. Rosar. rub. ℥iij℥. Salviæ, Bethon, Rorri-
mar. Stæchad. Borrage. Bugloss. ana ℥i℥. Cortic.
Citri extim. ℥iij. *Incisa & contrita macerentur in*
℥xij. Spir. V. rectific. per 15. dies, tunc destill. & in
liquore prolecto infunde Santal. Citr. ℥iij℥. Amb.
Gryf. Moschi or. ana ℥℥. Post filtraturam addenda
Julepi Rosar. ℥j.

*Conducit ad frigidos omnes affectus, Epilepticos
excuscitat, & animo deficientes, ac loquelam amissam
restituit; & insigne carminativum est.*

Elixir Uterin. Crollii, Ph. Nor.

℞. Castor. ℥℥. Croci Austr. ℥ij. Spir. Vini rectific. ℥℥ij.
*Sicut in digestionem in vitro bene clauso die uno vel alio-
ro, postea in MB. destillentur, & spiritus totus evocetur,
cui statim jungetur Ol. Still. Anisi, Angelic. Succin-
ana ℥ij. & servetur seorsim. Ex residuo vero casto-
reo & Croco per Spirit. Vini repetitas affusiones, &
tandem abstractionem fiat Extractum crassum. Cui
adde Spiritus ab extracto primo abstracti, ℥vj. Extr.
Arthem. itidem non nihil diluti ℥iij. Hisce in vice
mixtis adde Spir. Ol. permixtum seorsim primo asser-*

vata cum ☉. Matr. Perl. ꝑj. in Spir. à Castorei extracto ultimo prodeuntis Phlegmatici q. f. soluta; Tunc omnia per septimanas aliqu. leni tepore digerantur, & tandem colatum & filtratum Elixir servetur.

Conducit ad varios Uteri morbos, suffocationem minitantes, & menstrui sanguinis vitia emendat.

Elixir Uterinum Mœbii, Hoffman.

Theaur.

℞. Aloes Socotr. Myrrh. ana ꝑvj. Croci or. ꝑj. Extr. Radic. Bryon. Angelic. Zedoar. Castor. Meliss. Matricar. ana ꝑj. Irrora cum spiritu Uterino bene rectific. adde Spir. ☉. Philos. q. f. digere per noctem postea superadde spir. Uterin. q. l. & digere per ꝑ, septim.

Uusus est in obstruct. mens., ab intemperie frigida, suffocatione Uteri & flatibus à ☉ß. ad ☉ß & ultra.

Elixir Uterinum, Fr. Hoffman.

℞. Spir. Junip. opt. Balsam. Ibiß. Croci Austr. ꝑß. Castor. ꝑj. Fermenti Anod. ꝑij. Elæosach. succini ꝑß. *mista stent in digestionem per tempus, tunc filtrentur.* Dos. est à ☉ß. ad ☉ß.

Elixir Uterin. mihi familiare.

℞. ☉ vol. Succini, CC. ana ꝑj. Fl. * ☉. ꝑj. Ol. Succin. ꝑj. Camph. ☉ß. probe trivis affunde Ess. Castor. Croci Myrrh. ana ꝑß. & fiat, s. a. Elixir.

Elixir Uterin. D. Mich.

℞. Rad. Angel. Bryon. ana ꝑjß. Herb. Pulg. Arthem. Meliss.

F 3

Meliff. Mercurial. Rutæ, Matricar. ana m. ij. \mathbb{V} .
q. f. digere & destilla. \mathbb{R} . hujus Spir. \mathbb{I} ij. Cast. \mathbb{Z} ij.
Croc \mathbb{Z} ij. extrahe, & adde spir. \mathbb{D} . \mathbb{D} q. f. ac spir.
Vini cohobando bis abstraha ad medietatem, & iterum
affunde & extrahe ac serva. Dos. \mathbb{D} j. ad \mathbb{Z} ß.

Elixir Uterinum, Wedel.

\mathbb{R} . Rad. Pæon. Mar. Succini flav. Myrrhæ el. Castor.
ana \mathbb{Z} j. Rad. Zedoar. Galang. Diptam. Cret. ana
 \mathbb{Z} ß. Bacc. Lauri, Antophyll. ana \mathbb{Z} ij. Croci, Camph
ana \mathbb{Z} j. Contusa & concisa gr. mod. extrahantur
cum Spir. Vini s. vel Rosismar. q. f. & fiat s. a. Elix.

**Elixir Uterinum Hartmanni, cor-
rectum à Fr. Hoffmann.**

\mathbb{R} . Spir. Antepilept. Hartmanni \mathbb{I} ij. Extr. Rad. Pæon.
 \mathbb{Z} ij. Acori veri. Visci q. ana \mathbb{Z} ij. Opii correct. \mathbb{Z} ij.
Essent. Castor. \mathbb{Z} ij. \mathbb{O} . Camphor. \mathbb{Z} ß. Lavendul. \mathbb{D} ij.
misc stent in digestionem & fiat Elixir.

**Elixir Uterinum ad mentem Zwelf-
feri adornatum, Frider. Hoffmann.**

\mathbb{R} . Castorei \mathbb{Z} ij. Croci or. \mathbb{Z} j. Spir. Vini alcoholisati \mathbb{I} ij.
stent in digestionem vase clauso per dies aliquot, po-
stea in \mathbb{M} B. destillando spir. evocetur cui statim
junge Olei Angel. dest. Succini ana \mathbb{Z} iß. misce &
seorsim serva.

Deinde ex residuo Castoreo & Croco, fiat
cum Spir. Vini extractum crassum, quod cum
Spir. Vini rectificatiss. \mathbb{Z} ij. & extracti Arthem-
isæ \mathbb{Z} ij. dilutum, addatur supra seorsim servato
spiritu cum oleis, ac per tempus stent, tandem
filtrentur.

Empla.

Emplastrum Album coctum,

Phar. Aug. Renov.

℞. Olei ℔ij. Ceruff. ℔iſſ. Ceræ alb. ℥iiij. *Ceruffam cum Oleo leni igne ad debitam conſiſtentiam coquendo, & tandem Ceram in eo liquefaciendo, fiat Empl.*

Vel juxta Phar. Norimb. ℞. Olei, Ceruſæ ana ℔ij. ceræ alb. ℥iiij. cum Aceti q. ſ. coquantur, ſ. a. in formam Emplaſtri.

Conducit intertriginibus quacunque ex cauſa ortis, ac leves cutis exulcerationes fanar.

Emplaſtr. de Ammoniaco, Phar.

Norimberg.

℞. Mucil. ſem. Lini, Fœnugræc. ana ℥iſſ. Olei Irini ℥vj. Ung. de Alth. ℥ij. Ping. anatis, Anſeris, Gallin. ana ℥iſſ. Coquantur ad humiditatis abſumpt. quibus addantur ut colliqueſcant, ceræ flavæ odorif. ℥ij. Reſin. pini ℥vj. Liquatis & ab igne remotis, ad- junge, Therebinth. ℥j. in qua Ammon. pulv. ℥℔. & Galban. puri ℥j. ſolutæ & liquefactæ ſunt; tandem adde furfurum ſcumentis cribrati ℥℔. pulv. Rad. Bryon, Irid. Illyr. ana ℥ij. Bdellii cum aceto rutaceo in pulpam redacti ℥j. Empl. de Melilot. ℥ij. Fiat ſ. a. Empl.

Emplaſtr. Antepilepticum, Doct.

Michels.

Recip. Succini alb. Thuris, Maſtich. ana ℥iſſ. Galban. Opoponac. ana ℔j. Viſci Quercin. ℥ij. Sem. Pæon. Mar. ℥j. Ladan. ℥iſſ. Ol. N. Moſch. ℔j. Amb. gryſ. gr. vj. Moſchi gr. iiij. miſc. fiat Empl. quod aſperga-

F 4

tur

eur pulvere Cubebar. extendatur que in aluta latitudine 8. & longitud. 15. circiter digitorum.

Empl. Antipodagricum, Tackeenii.

Recip. Olei Rosati ℥ij, calefacto adde Sapon. alb. raf. ℥iij. liquefacto saponi adde Ceruss. Min. ana ℥iij. coque leni igne continuè pistillo ligneo movendo, donec acquirat consistentiam Empl. durio rem ne aere rursus liquefcat. Tandem ab igne remoto & parum refriger. sub continua agitatione adde Camph. Sp. Vinifol. ℥j. Castor. pulveris. ℥s. misc. fiat Empl.

Empl. de Baccis Lauri, Phar. A. R.

℞. Thuris, Mastich, Myrrh. ana ℥j. Baccar. Laur. ℥ij. Cyperi, Costi ana ℥j. Olei laurin. Thereb. Ven. Ceræ Citr. ana ℥s. Mellis despum. q. s. fiat, s. a. Empl. Oleo Therebintinæ & Ceræ invicem liquatis, post factam ab igne depositionem, cetera immiscendo.

Conducit ad ventriculi, intestinorum, jecoris, renum, vesica, uteri & partium aliarum dolores & flatibus aut frigida temperie ortos. Si vero steruus Capra additur pondere omnium, aucto simul mellis pondere ad hydropem, ascitem & tympanitem non erit inefficax.

Empl. de Bethon, Ph. Nor.

Rec. Thereb. clar. ℥ij. in qua leni calore liquefiant Mastich. el pulver. Thuris, Mumia ana ℥ij. quibus unitis, & leniter liquatis addantur Resin. pini, Ceræ flav. ana ℥ij. Scorsim liquatæ, & per. linum colatæ, ultimo demum adde pulver. Betonice. ℥s. fiat s. a. Empl. sive ceratum capitale.

Empl.

Empl. Carminativ, Sylvii.

℞. Gummi Galban. Bdellii, Ammon. ana ℥s. Thuris mascul. Myrrh. rubr. ana ℥ij. Opii Thebaic. ℥j. dissolve in Aceto squill. iterumque inspissatis adde Cer. citrin. Colophon. ana ℥iij. Balsam. Peruv. Ol. Philos. ana ℥j. Terræ ℥s. Carvi still. ꝑ̄. Therebint. Ven. q. f. misce fiat Empl.

Efficax est Empl. hoc in tumoribus flatulentis discutiendis, &c.

Empl. de Cicuta Schröderi.

Recipe Cicutæ cum toto incis. & exsiccat. ℥viiiij Succū ejusd. ℥iiij. Ol. Capprar. ℥xviiij. Irini ℥s. Ceræ nov. ℥iiiiij. Gummi Ammon. ℥iij. In Oleis cum Succo sufficienter coctis liquetur cera, postea ab igne depositis addendo pulv. Cicutæ & Ammon. fiat Empl.

Præstantissimum est in tumoribus duris & scirrhosis, in primis lienem obstructum aperit, ejusque duritiem emollit.

Empl. Citrinum, Phar. Norimb.

℞. Ceræ Citrin. ℔ij. Resin. puræ ℥x. Sevi Cervin. ℥iiij. Therebint. ℥ij. Olei Spicæ ℥j. Omnia invicem liquando & colando fiat Empl.

Vulneribus recentibus medetur, ac ea cicatrice claudit. Quod si ulceribus mundandis idoneum esse debeat, adde aruginis mundat. ℥ij.

Empl. Diachylon. simpl.

Rec. Mucilag. Fœnugræci, Sem. lini, Rad. Alth. ana ℔j. Ol. veter. ℔iiij. Lithargyr. opt. triti & mundati ℔iij. Coquantur omnia leni igne continue agitando, ad humiditatis aquosæ consumptionem usque.

F 5 vel

vel justam consistentiam. Nonnulli ad singulas
libras pulv. Ireos ℥j. addunt.

*VIREs. Insignes sunt in quibuscunque tumo-
ribus duris resolvendis, sive sint in Hepate, Liene,
vel & Struma, &c.*

Emplastr. Diachylon. cum Gummiis,
Phar. Norimberg.

Rec. Diachyl. simpl. ℔j. Gummi Ammon. ℥vj. Galb.
Opoponac. & Sagapeni in aceto dissoluti ana ℥℔.
adde thereb. Cera ana ℥j. Croci ℥℔. misc. ut fiat
Emplast. *Magnarum in emolliendo est virium,
digerit ac resolvit.*

Emplastr. de Crusta Panis, Ph. Nor.

℞. Crustæ Panis tostæ & in aceto Rosarum, ad Cata-
plasmatis consistentiam coctæ ℥iij. therebint. clar.
℥ij. in qua Styrac. calamit. ℥℔. dissoluta est. Caryo-
phyll. ℥iij. Ros. r. ℥j. Mastich. Myrrh. Menth. Nuc.
Mosch. ana ℥s. Ol. Mastich. vel Bals. Feruv. ℥j.
cera flav. q. s. misc. fiat Empl.

*Conducit adversus vomitum, ac in quicibum
retinere nequeunt.*

Emplast. Diaphoret. Myns. P. A. R.

Rec. Cera flav. ℥viiiij. Coloph. Bdellii ana ℥iiij. Suc-
cini Citrini ℥iij. Gumm. Ammon. præpar. there-
binth. pur. ana ℥ij. Sandaracæ ana ℥j. Mast. Thuris,
el. ana ℥℔. Cera & Colophon. liquetur & coletur,
quibus ab igne depositis & semirefrigeratis Am-
moniac. & therebinth. invicem liquefacta, post re-
liqua in pulv. trita immiscendo fiat. s. a. Empl.

VIRES. Serofam humiditatem absumit, discutit & extrahit, hinc prodest in dolore Ischiadico, intumescencia pedum, parotidibus, & tumoribus gallicis pituitosis, ubi suppurationi incumbere nonolumus.

Emplastr. Febrifugum Strobelbergeri, Phar. August. Renov.

Rec. Therebint, puræ Ziss. leni igne liquefact. injice Araneorum vivarum, in locis mundis captar. num. xv. miscantur & agitentur cum pistillo ligneo, usque dum nil amplius de araneis conspicitur: tunc adde Telar. Araneorum quantum prædictæ araneæ texuerunt, pulv. Asphalti, Salis Ammon. purissim. ana Ziss. Terantur usque dum refrigescat materia, & justam Empl. consistentiam acquirat, quod cum Oleo Scorpion, simplici malaxetur.

Usus multis experimentis probatus est in Febris tertianis & quartanis, si carpis manuum applicatur.

Emplastr. Foetidum ad incantamenta, Myns.

Rec. Asæ foetid. Ziiij. Granor. Anthyrrini quæ sceleron, representant num. vij. Fol. Quercin. num. iij. Corall. rub. pulv. Magnetis ana Ziss. misc. fiat cum Oleo Hyper. Empl.

Prædicatur à Mynsichto ut stupendum ad quavis maleficia super. centrum Cruciatum positum.

Empl.

Empl. de Galbano crocatum, *Myns.*

Recip. Gummi Galban. in Aceto diffol. ℥vj. Empl. de Melilot. Drachyl. simpl. ana ℥iij. Ceræ citrin. ℥ij. Thereb. ℥j. Croci or. ℥vj. misc. fiat s. a. Empl. iusta consistentiæ.

Expertissimum est ad emolliendos & resolvendos Tumores duros & scirrhusos, & sedandos vel mitigandos, dolores Pectoris, Mammarum, scapularum, Hypochondriorum, ventriculi, Lienis, Renum, Uteri, &c. Insuper emollit omnes strumas ac dissolvit, &c.

Empl. Griseum, sive de Lap. calam.

Phar. Norimberg.

Rec. Therebinth. ℥vj. Ceræ alb. ℥iij. Sevi cervin. ℥ij. hisliquis statim injiciantur pulv. Thuris ℥v. Mastich. ℥iij. Myrrh. ℥ij. bene agitentur, tandem inspergantur pulver. Lithargir. ℥ij. Lapid. calamin. præpar. ℥j. Ceruff. ℥ij. Tutia ℥j. Tandem nonnihil Calenti Empl. adde Camphor. ℥iij. in Spirit. Vin. solut. & fiat s. a. Empl.

Ulceræ explet, siccat, & cicatrice claudit.

Empl. de Hyosciamo, *Ludovici.*

Rec. Olei Sem. Hyosciami express. Succu hyosciami ana q. l. Coque ad consumptionem succi, tunc adde Ceræ & Thereb. q. s. ut fiat s. a. Empl. Hoc solventibus aliis omnibus præfert. Ludov. in sua Pharmacia p. 504.

Empl.

Emplastr. ad Hydropem, Pharm.

Aug. Renov.

Recip. Sterc. Columbin. Aceto macerat. ℥j. Succu
Ebuli ℥ij. Mellis ℥℥. Δ . viv. ℥j. \circ . ℥℥. coquan-
tur omnia, ad spissitud. postea addantur pulv. Rad.
Ireos ℥j. Enulæ Bacc. Lauri, Aneti Flor. Chamæ-
mel. ana ℥vj. Sem. Nasturtii ℥ij. Farin. Fabarum
℥i℥. Sevi cervini ℥℥. Thereb. ℥iiii℥. Fiat Empl.

Emplastr. Hystericum *seve* *Matricale*, *Phar. Norimberg.*

Recip. Galban. in Aceti q. s. ad formam pultis soluti
℥i℥. Thereb. clar. ℥ij. in qua pulv. Tacamahac. ℥vj.
Asæ foetid. ℥s. Gummi anim. ℥iij. *dissoluta &*
liquefacta sunt, & alternatim etiam de pulvere
sequenti adjiciatur portiuncula. Recip. Pulv.
Myrrh. ℥℥. Matricar. Arthemif. ana ℥ij. Sem. Dau-
ci ℥i℥. Bdellii in Aceto soluti ℥j. Fiat Ceratum.
Vide Cerat. de Galbano August.

Cl. Ludov. omnibus aliis Empl. hystericis præfert
simplex saltem *Emplastr. ex Galbani & Castorei ac*
Olei Succini particula paratum.

Empl. Ischiaticum, *ph. Aug. Ren.*

Rec. Gumm. Galb. Sagapen. Castor. ana ℥s. Euphor.
℥j. Sem. Lini, Ceparum, Erucae ana ℥ij. Pulp. Scillæ,
Stercor. Columbin. ana ℥iij. Ferment. Acris. Ol.
Lini ana q. s. *Pulpam scilla cum stercore Colum-*
bin. fermento, & Ol. Lini coquendo ad partium
aquosarum exhalationem, postea his ab igne re-
motis reliquorum pulv. addendo fiat Empl.

Con-

Conducit ad dolores Ischiadicos placandos & auferendos.

Emplastrum Magnetis Arsenicalis,
Frideric. Hoffmann.

Rec. Gumm. Sagapen. Ammon. Galban. ana ℥vj.
Therebint. Cera Virg. ana ℥v. Magnet. Arsenical.
℥ij. Radic. ari ℥j. Gummita solvantur in Aceto
squill. & filtrata per densam telam, coquantur in
form. Emplast. postea additis reliquis speciebus
fiat Empl.

Hoc Empl. tollit lienis obstructions, unde
in quartana optimo cum effectu applicatur hy-
pochondr. sinistro, curat glandulas induratas,
scrophulas, & excrementias alias. In Peste præ-
ber attractivum egregium. Tollit Iliacam pas-
sionem ex dislocatione intestinorum in scro-
tum delapsor. ac lapsum uteri, &c.

Alii cum Angelo Sala plus, addunt Arsenicalis Ma-
gnetis, v. g. ad Gummi Sagapen. Ammon. & Gal-
ban. ana ℥ij. addunt item Magnetis arsenicalis
℥ij. & loco Rad. Aron. addunt terræ ⚏. lotæ ℥j.
Cera & Thereb. ana ℥iiij. Ol. succin. ℥ss. ac ex his
conficiunt Empl. Vide Charas.

Empl. de Meliloto, Phar. Norimb.

℞ Pulv. Melilot. virid. diff. ℥ij. Sem. Fœnuigr. Rad. Alth.
Bacc. Lauri Flor. Cham. ana ℥ij. Absynth. virid.
℥ij. Iridis, Sem. ammi ana ℥ss. Pulp. ficuum ℥ij.
Coquantur in s. q. Decocti facti ex Meliloto flor.
Chamæmel. Absynth. & Spica ad consistentiam Ca-
taplasmat. durioris lento igne, huic adde Scyrac.
calam.

Calam. ꝑv. soluta in therebint. ꝑiſſ. colataque & Ammoniacy pulv. in aceto ad formam pulvis soluti ꝑx. additis. Sevi hircini Resin. ana ꝑiſſ. Ceræ ꝑvj. Olei Sampſuchin. Nardini ana ꝑiij. invicem liquatis. Tandem inspergatur Pulvis Absynth. Flor. Chamomill. Majoran. viridiff. ana ꝑiij. Sem. Apii. Cardamom. Cyperi, Cinam. opt. pulv. ana ꝑß. Herb. Melilot. virid. ꝑv. misc. exacte, aliquandiu agitando, fiat Emplastrum.

Empl. Miraculos. *Schultzii Misc.*

Cur. ann. 8. obs. 16.

℞. Ceruss. Anglic. ℔ij. Litharg. Minii ana ℔ß. Saponi. ven. ꝑiij. Baccar. Lauri pulv. ꝑß. Camphor. ꝑj. Ol. Oliv. rec. ℔ij. Sapone cum Oleo liquato adde ceruss. Lithargir. & min. ac coque ad consistentiam Empl. paulo duriozem, tunc ab igne remot. adde Camph. & pulverisf. Bacc. Lauri. Prædicatur ad Ulcera & Vulnera imo Podagrama quasi miraculosum.

Empl. Nervinum, *Phar. Norimb.*

℞. Rad. Rubr. tinct. ꝑx. Herb. Rorismarin. Betonic. Centaur. min. Flor. Hyperic. ana m. j. Sem. ejusdem ꝑvj. Coquantur in s. q. Vini, Colaturæ adde Ol. Chamomill. Rosar. ana ꝑiſſ. Lini Oliv. ana ꝑiſſ. Litharg. aur. argent. ana ꝑiiiiß. Minii ꝑiij. Coquantur lento igne ad justam consistent. Emplastr. cui adde seq. liquata & purificat. Ol. Thereb. Picis naval. Resin. ana ꝑiſſ. Sevi vitul. hircini ana ꝑiſſ. Ceræ flav. ꝑiij. Thereb. ꝑiij. pulv. Gummi Elem. ꝑx. Mastich. ꝑxiiij. Gummi sagapen. Ammon galban. ana ꝑiij. misc. fiat s. a. Emplastrum.

Empl.

Empl. Opodeldoch. Phar. Norimb.

Rec. Ammon. Bdellii ana ℥ij. Galb. Oppoponac. ana ℥j. In Aceto soluta & purificata coquantur ad justam consistentem, deinde. Ol. Oliv. ℔ij. Cerae novæ ℔s. Colliquescant paulatim & inspergantur Litharg. aur. ℔℔. Coquantur ad colorem brunum, mox Gummi liquefacta & condensata frustillatim indantur cavendo, ne nimio calore effervescentia effluant tandem admisceantur Aristoloch. rot. veræ pulver. Longæ veræ pulver. Lapid. Calamin. alb. Thuris alb. Myrrhæ, Mastich. Ol. Laur. ana ℥j. Therebinth. claræ ℥iiij. admisceantur agitando continue, donec justam acquirat consistentiam, quod demum cum Oleo Rosar. & Chamomill. malaxetur.

Emplastr. Oxycroceum, Ph. Nor.

Rec. Cerae, Picis, Colophon. ana ℔ij. Therebinth. ℥iiij. Galban. Ammon. Myrrhæ, Thuris, Mastich. ana ℥iiij. Croci ℥ij. Cera, Pix, & Colophon. invicem liquentur & colentur, quibus dein ab igne depositis & semirefrigeratis Galbanum & Ammoniacum, in Therebinth. solut. post reliqua in pulv. tenuiss. redacta jungantur, fiat s. a. Emplast.

Ad contusa, Ossium fracturas, nervorum dolores & abscessuum inveteratorum durtiem emolliendam idoneum, gignendoque callo habile.

Empl.

Emplastrum de Ranis *cum & sine*

ꝯ. Phar. Norimb.

ꝯ. Ranar. vivent. num. x. Lumbricor. absque lotura purgator. ꝯiiiiß. Shœnantia Stœchad. Matricar. ana m. j. croci ꝯij. succi rad. ebul. enul. ana ꝯij. Aceti Vini fort. lbiiß. *Coquantur ad dimidias, colaturaper expressionem facta pariter asservata. Tunc ꝯ. Olei Chamomill. Aneth. de Spica costi ana ꝯiis Lau. rin. ꝯiis. Sevi vitulin. lbß. Lichargyr. triti lbj. Coquantur lento igne (de superiore decocto subinde quid affundendo, donec omne decoctum aditum fuerit) ad consistentiam Empl. durioris grysei in colore, cui ab igne remoto, adde Thereb. claræ ꝯij. ceræ flav. ꝯvj. & his liquatis thuris pulv. ꝯx. Euphorbii ꝯv. Tandem post diligentē agitationem sub finem addatur Styrac. liquil. ꝯiis.*

Et si Empl. cum ꝯ. expetitur, arg. vivi ꝯiiii. in Therebintina extinguantur, & similiter admisceantur.

Empl. Saturninum *Mynsichti.*

ꝯ. Plumbi Usti & loti ꝯij. sevi hircin. ceræ alb. ana ꝯiis. Therebint. ꝯvj. Lap. Calamin. præp. Ceruff. lotæ ana ꝯß. Pompholig. Tutia præp. ana ꝯij. Myrrh. Rubr. Mastich. Oliban. ana ꝯj. Aloes Opr. Camph. ꝯj præparat. ana ꝯß. m. fiat Empl. *justa consistentia. Ceræ cum sevo Hircino & Therebintina liquata, postquam ab igne remota fuerint, reliqua in pulv. redacta secundum artem permiscendo.*

Valet contra omnis generis ambusta, inflam-

G

flam-

inflammationes tumores, vulnere, ulcera maligna, foetida & corrodentia.

Emplastr. de Spermate Ceti.

℞. Ceræ alb. ℥iiij. Sperm. Ceti ℥ij. Gummi Galban. ℥j. *Ceræ liquatæ & commisceatur Sperm. Ceti, & tandem Gumm. Galb. tritum, ac fiat Empl.*

Omnibus ex lacte doloribus, & tumoribus mammarum, imo strumis & Scrophulis medetur.

Emplastrum de Spermate Ranar.

Phar. Norimb.

℞. Olei Sperm. Ranar. ℔iij. Ceruss. ℔ij. aquæ Sperm. Ranar. ℔iij. *coquantur ad consistentiam Empl. addendo Sachar. Saturni ℥ij. Camphor. ℥j.*

In inflammationibus & doloribus coercendis, ut & ad ulcera antiqua curanda utiliter adhibetur.

Emplast. Spleneticum P. A. R.

℞. Gummi Ammon. in aceto Scillit. sol. ℥j. *Succi Tabaci ℥ss. ebuli, Resin. Pini Therebinth. ana ℥ij. Olei de Cappar. ℥ss. ceræ ℥ss. Fiat Emplastrum Succos cum Oleo sufficienter coquendo deinceps cum resina liquatam & colatam, ac tandem Ammoniac. cum Therebinth. solutum jungendo.*

Resolvit obstructiones Lienis & Scirrhum ejus emollit.

Empl.

Empl. Stomachale.

R. Gummi Tacamahac. ℥j. Mastich. Ladan. puri *ana*
 ℥ss. Nuc. Mosch. Cubebar. Macis, Garyophyll.
ana ℥j. Bals. Peruv. ℥ij. Ol. Menth. Absynth. *ana*
 dest. ℥j. Ceræ & Therebinth. q. s. m. fiat Empl.
Gummi Tacamahaca solvatur & coletur prius, tunc
addatur Therebintina & Ceræ liquatis, cum reli-
quis speciebus.

Empl. Stypticum Crollii P. A. R.

R. Minii, Lap. Calamin. *ana* ℥ss. Lithargir. Aur. Arg.
ana ℥ij. Ol. Lini Olivar. *ana* ℥ss. Laurin. ℥ss.
 Ceræ, Colophon. *ana* ℥ij. Vernicis Therebinth.
ana ℥ss. Opoponac. præp. Galban. præp. Ammo-
 niac. præp. Bdellii *ana* ℥ij. succin. citr. Olibani,
 Myrrh. Aloës Hep. Aristol. Long. rotund. *ana* ℥j.
 Mumiæ, Magnetis, Hæmatites *ana* ℥ss. Corall.
 alb. rubr. Matris perlar. sang. Dracon. $\frac{1}{2}$. figill.
 Strig. Oli alb. *ana* ℥j. Flor. ♂. Croci ♂. *ana* ℥ij.
 Camphor ℥j.

Oleum Lini & Olivar. cum Lythargyr. ali-
 quândiu coquatur, hinc addatur lap. calamin.
 & paulo post minium, & coquantur ad suffici-
 entiam, tandem circa finem addatur Vernix,
 Oleum Laurin. Cera, Colophon. invicem li-
 quefacta & colata: tunc ab igne repositis & se-
 mi refrigeratis immisceantur Opoponax, Gal-
 ban. Sagapen & Ammon. cum Thereb. soluta
 & Camphora ac reliqua in pulv. redacta.

Frid. Hoffm. monet, quod, si Lithargyr. aur. & ar-
gent. in anatica portione cum minio & lapide Ca-
lamin. adderentur, efficacius foret, deinde etiam

Bdellium in aqua solvi, & tertio Gum album solutum addi, & cum Lithargyr, minio ac Oleis ad Empl. consistent. coqui debere.

VULNERA recentia & ictus celeriter consolidat, & fluxiones supervenire solitas prohibet, ac Ulcera etiam antiqua siccat & mundat.

Empl. de Sulfure, Ph. Nor.

Rec. Balsam. Δ . cum \odot Nucum fact. \mathfrak{z} iiij. Ceræ \mathfrak{z} v
Colophon. \mathfrak{z} iiij Myrrh. \mathfrak{z} iiij. \mathfrak{z} j. m. fiat s. a. Empl

Empl. de Symphyto, Ph. Nor.

Rec. Ol. Chamæmel. Rosar. ana \mathfrak{z} viiij. Minii pulv. \mathfrak{z} viiij.
Lithargyr. \mathfrak{z} iiij. Decocti mucilaginosi ex \mathfrak{z} iiij. Rad.
Symphyti maj. facti \mathfrak{z} x. Post levem cocturam addantur
Ceræ flav. \mathfrak{z} vj. Resin. claræ \mathfrak{z} viiij. Post liquefactionem colatis & parum refrigeratis addit
Camphoræ cum Ol. Ovorum express. \mathfrak{z} j. solutæ \mathfrak{z} j.
pulv. Boli Armen. Fabarum ana \mathfrak{z} iiij. Mastich.
Thuris, Myrrhæ, tragac. ana \mathfrak{z} ij. Sang. Dracon.
Mumiæ ana \mathfrak{z} iß. Croci \mathfrak{z} . Lapid. Hamat. ana \mathfrak{z} j.
Rad. Symphyt. \mathfrak{z} iiß. misce, fiat Empl.

Locum Emplast. styptici Crollii meretur. Vulnera & ictus celeriter consolidando, ac Symptomata & fluxiones supervenire solitas præcavendo, &c.

Emplastrum Tripharmacum,

Phar. Norimb.

Rec. Minii subtil. triti, Aceti vini ana \mathfrak{t} bj. ol. Rosacei.
 \mathfrak{t} bj. fiat s. a. Empl. cui nonnihil refrigerato addit
Camphor. \mathfrak{z} iß & meretur nomen Emplastri
Ehrnsingeriani nostratis.

Poten:

Potentissime siccat Ulcera difficilia , & fistulas quæ nondum callum contraxerunt, &c.

Emplast. Vesicatorium.

℞. Fermenti acris ziiij. Cantharid. ℥j. Camphor. ℞. ceræ ℥vj. *Fiat Empl. cera liquata, & reliquis additis, tandem semirefrigeratis Camphoram cum parum spir. vini tritam addendo.*

Ens Veneris Boylei.

Recip. Vitrioli Hungar. vel Dantiscani, quod de cupro plurimum participat; destilla exinde spiritum, fortissimo igne urgendo. Post hæc exime caput mortuum, & aperto igne ulterius fortissime calcina, donec calx purpurea & plane omni spiritu priva & fixata restet. Huic affunde aquam calidam, & exactè dulcifica, & exsicca; tunc adde huic calci tantundem talis Armoniaci, & ambo subtilissime pulverisata misce exactissime, inmitte retortæ vitreæ loricatæ, & nudo igne per gradus sublima, ultimis horis fortissimo igne urgendo ac intra 14. vel 16. horas labor erit finitus, tunc cessa, & sublimatum usque ad retortæ collum exime. Quod si haud satis flavum extet, secunda vice cum capite mortuo exactissime commisce, & sublimationem reitera, donec sublimatum colore flavo vel rubicundo ascendat, quod serva.

Dosis à gr. iij. ad x. xij. & xxx. grana.

Est specificum contra rachitidem, & anodinum insigne in doloribus capitis; Febris, ver-

*mibus expellendis, mensibus pellendis &c. Vide
Boylei experimenta, p. 234. 382.*

Essentia Absynthii Simpl.

Rec. Summit. absynth. florid. ℥ij. *superfunde spiritus
vini. ut tres digitos emineat post decantationem
& expressionem filtretur & servetur* Essentia.
Si absynthium irroratur prius cum liquore O i fixi,
ac tunc demum spiritus vini affunditur eo citius
extrahetur Essentia.

VIREs sunt Stomachicæ & Hepaticæ.

**Essentia Absynthii composita mihi
familiaris.**

Recip. Summitat. Absynthii florid. m. vj. card. ben.
m. ij. Fl. cent. min. m. j. Zedoar. Calam. Arom. ana
℥j. cortic. arant. citri ana ℥ij. Cinam. ℥ss. Garyo-
phyll. ℥j. spiritus vini opt. ℔iij. *infunde per tempus
tunc exprime & filtra.*

Essentia Ambræ liquida Pharm.

Norimberg.

Rec. Ambræ ℥j. Moschi gr. xv. Sachar. ℥iij. *invicem
tritris affunde spir. rosarum ℥iiiiß.*

Essentia Ambræ Mindereri P. A. R.

Rec. Elix. Vitæ Matthiol. complet. ℥ij. spir. cerafor.
nigr. rectific. ℥j. Ambræ ℔j. Moschi or. gr. iij. *fiat
infusio per aliquot dies dein filtrentur.*

Præstans hoc remedium spiritus recreat, at-
que in vertigine, caligine oculorum, ac capitis
frigidis affectibus excellentissimum est.

Essent.

Essent. Ambrae Sicca P. A. R.

Rec. Ambrae el. ℥j. Moschi Or. gr. xvj. Sach. Cand. alb. ℥vj. *Ambra cum Moscho in Spiritu Ros. diluta & tenuissime trita, Sacharo in pollinem redacto, ulteriori tritura, exacte commisceatur.*

Essent. Antihysterica Collect. Leid.

Rec. Asae foetid. castor. opt. ana ℥β. Camph. ℥j. Ol. Succini ℥j. Ruta ℥j. Sabin. ℥β. Spir. Vini super alcali optimè rectif. ℥x. *Digerantur leniter, tunc destillentur, fœcibus re affunde spiritum abstractum, ac eis adde spir. CC. cum Θe vol. impræg. ℥ij. tunc destilla denuo ad medias, & spiritus edestillatus servetur.*

Quoad VIRES summum est Antihystericum, Antiparalyticum & Antepilepticum. Dosis gutt. v. ad ℥β.

Essentia Aphrodisiaca Wedelii.

℞. Chocoladae Ind. ℥ij. Confect. Alkerm. ℥j. Cantharidum pulv. ℥j. Spir. Magnanimitatis q. s. *Fiat Essentia.*

Hæc provida cura adhibita insigniter stimulat. *Amœn. Mater. Med. p. 484.*

Essent. Benzoin.

Rec. Spir. Vini rectif. ℥j. Flor. Benzoi ℥ij. *vel quantum solvere poterit spiritus.*

VIRES sunt inlignes in Asthmate, & peccoribus aliis affectibus.

Essent. Benzoin. compos.

℞. Bals. Peruviani, Florum Benzoi ana ℥ij. ♂. ♀. Storac. calam. ana ℥j. olei Ligu. Rhod. gutt. v. Zibeth. gr. iij. misce Balsamum Storac. calam. cum Zibeth ♀. ♂. & Ol. Lign. Rhod. tunc adde flor. Benzoi & superfunde Spir. Vini rectif. ℥iij. vel q. f. & extrahatur Essentia.

VIREs. Præbet infigne & gratum odoriferum. Et si hujus Essent. gutt. 40. vel 50. cum ∇ . Rosar. ℥j. miscentur habebis egregium lac cosmeticum, vel si *Elixir. camphora* aliquid additur, convenit optime in inflammationibus, pustulis faciei inflammatis &c.

Essentia Carminativa Wedel.

Rec. Rad. Zedoar. ℥j. galang. carlin. ana ℥ss. cort. aurant. sem anisi carvi. Fl. chamæmel. Rom. ana ℥ij. caryophyll. bacc. laur. acori ver. ana ℥iss. macis ℥j. concisa & contrusa grosse cum spir. cortic. citri, spir. D. acidulato extrahatur. Dos. est à ℥ss. ad ℥j.

VIREs in colica, flatibus &c. sunt satis activæ, præcipuè si cum R. anod. remiscetur, & si additur *Essentia castorei* cum guttulis aliq. *Ol. Garyophyllor.* insignis effectus est in suffocatione uteri, & cardialgia.

Essentia Castorei.

℞. Castor. ℥j. Liquor. D. fixi ℥ij. ut in pulvrem, quasi redigantur, tunc in leni calore probe clausa siccantur, ac tunc affunde spir. vini rectif. ℥iij. vel

v. & stent , donec spiritus probe impragnatus est.

VIREs. Est nervina , antepileptica & hysterica , præcipue si cum *Essentia succini*, & *camphoræ* maritatur.

Essentia Catechu, P. A. R.

℞. Catechu sive terræ Japon contritæ ℥ij. solveleni calore in spir. cydon. ℥j. postea filtra.

Conducit morbis, qui adstrictione indigent, ut in hæmoptysi, phthisi, alvi fluxibus, catarrhis, urinæ incontinentia &c.

Essentia Citri Liquida P. A. R.

℞. Corticum citri exter. rec. ℥iiij. affunde Spir. Vini ℔j. & in MB. abstrahæ; spiritum abstractum affunde recent. cortic. citri extra ℥iiij. Et extrahæ *Essentiam* quam cum syr. è succo Limonum edulcora.

VIREs sunt stomachicæ & cordiales: Tali modo item paratur *Essentia corticum arantiar.* quæ stomachum roborat, & flatu discurtit.

Essentia Citri & Aurant. sicca.

Corticibus citri vel aurant. recentibus aspergitur sachar. & abraditur ope cultri flavedo oleosa cum sacharo, idque reiteratur tamdiu, donec sacharum sapore & odore corticum imprægnatum est.

Essentia Croci.

Rec. Croci Austriac. ℥j. affunde ei Spir. Vini rectif. ℥vj. digere per tempus, tunc effunde, & serva.

Est Stomachica, Cordialis, Emmenagoga & Anodyna. Dos. gutt. v. ad gutt. xv. &c.

Essentia Lignorum D. Michels.

℞. Rasur. Ligni Sassafr. ℥ij. Lign. Sancti ℥iij. Lign. Rhod. ℥℥. Radic. Chin. Sarsapar. Santali Rubri, Citrini ana ℥j. Incisis affunde, Spir. Fumar. ad 4. digitor, eminent, & post octidianam digestionem extrahantur & filtrentur.

In sudore pellendo, & depuranda massa sanguinea utiliter adhibetur.

Essentia Macis.

Rec. Fl. Macis ℥iij. Liquor. ☉. fixi ℥iij. Mista stent in digestionem, donec sicca evadant, tunc affunde Spir. Vini rectif. ℔ij. ac digere, postea destilla ex arena madida, aliquoties cohobando, nunquam tamen ad siccitatem abstrahendo: tandem spiritum prolectum affunde, macis pulv. & stent ita per tempus, tunc filtrentur & serventur.

Quoad Vires est Stomachicum, Uterinum & Anticolicum nobile.

Essentia ☉ Aperitiva, Ludovic.

Rec. ☉ ☉. Cristallor. ☐. ana ℔℥. affunde ∇. fontan. ℔vj. coque & diligenter agita, sicque sensim ad mellis, consistentiam inspissa, tunc affunde Spir.

Spir. Vini vel simpl. ℥vj. *extrabe essentiam, ac tandem filtra, & si lubet ℥j. abstrabe, sicque remanebit Essentia.*

VIREs sunt insignes in hypochondriis obstructis, cachexia, Ictero, mensibus suppressis &c.

Essent. Martis Malvatica, Fr. Hoffm.

Rec. Limatur ♂. depurat. ♀. crudi ana q. l. coque cum l. q. aquæ ad mellis consistentiam, tunc superfunde Acetum destill. ut fiat liquor. martialis, hic affundatur vino malvatico, & aromatizetur cum elæosacharo cinamom. vel garyophyll. ac servetur.

Dosis est ab ℥ss ad ℥j.

Essentia Myrrhæ.

Rec. Myrrhæ el. ℥iiij. Liq. ☉. fixi ℥ij. terantur in pulvem, & stent in digestionem, donec siccentur, tunc affunde Spir. Vini ℥xvj. & spiritum probe tinctum decanta & alium affunde, tandem spiritus tinctos in MB. paulisper abstrabe & remanebit Essentia Myrrhæ. Cui si Crocum, castor. & camphoram addideris, & in Essentiam Myrrhæ compositam redegeris, habebis Essentiam in affectibus Uteri nunquam satis deprecandam.

Essentia Pectoralis.

Recip. Liquir. Raf. ℥ss. Flor. Benzoi, ℥ij. Croci ℥j. Bals. mei balsialis ℥ij. ☉. ♀. ℥iij. Spir. Vini rect. ℥liiij. digere per tempus, postea filtra & serva. Dos. ℥ss. ad ℥j.

Conducit asthmaticis, & ruffi sicca laborantibus.

Essen-

Essentia Traumatica, Wedel.

Recip. Mumiae sang. dracon. ana ℥j. Terr. Jappon.
Myrrh. Rad. Tormentill. ana ℥℔. Fl. rosar. r. hyperic.
ana ℥ij. Santal. r. ℥iij. Nucifstæ. ℥j. *Incisa,*
confusa extrabe cum Spir. Vini, ☐fat. & Spir. Hyper-
rici leni calore ad extractionem Tincturæ.

VIREs sunt exiniæ in Hæmoptisi, Phthisi
Dysenteria, vomitu cruento, mensibus im-
modicis cum R. corall. ☉. adstr. R. anod. Elix.
Pectorali &c. Dosis 20. 30. gtt. & ultra.

Essentia Vitrioli ☉ Antiscorbutica,
Wedel.

℞. Vitrioli ☉. Flor. * ☉ial. ana ℥℔. spir. Cochlear.
℥viiij. *extrabe, ☉ fiat Essentia.*

Conducit in obstruct. viscerum, cachexia,
tumor. hypochondr. scorbuto &c.

Extractum Agarici, fit Spiritum

Vini affundendo, & digestionem facta, leviter
exprimendo, filtrando, & in MB. rursus ab-
strahendo, & inspissando.

VIREs Pituita lenta ☉ crassa exterminanda
dicata sunt.

Extractum Aloes. Aloes cum duplici constet
substantia, Resinosa ☉ Gummosa, hinc & per Spir.
Vini Resinosa, ☉ per aquosa menstrua gummosa Sub-
stantia extrahi debet.

Optimè, vero *gummosa pars separatur & extrahitur*
per serum lactis, ubi post evaporationem, vel de-
coctio-

coctionem remanet, aloes gummosa pars, vel & resinosa, si simul solutæ fuerunt, ita alteratæ apprehenduntur, ut si extractum hoc ultro solvitur per succum violarum, & cum hoc inspissetur rursus, inde fiant polychresta *Pillula Angelica*, non tantam adstrictionem post se relinquentes, ac si resinosa pars minus alterata relictæ fuisset.

Extractum Chalybis sive Magister.

☉. *aperitiv. P. Norimb.*

☉. Succum acetosell. express. & depurat. ℥iij. Tamarind. opt. ℥viiij. coquantur parum & colentur per pannum laneum, & clarificatum servetur in cucurbita vitrea, cui addatur Limatur. chalybis à fordibus purgat. ℥iiij. tunc digerantur in loco calido, & sæpius agentur, postea per chartam filtrantem & in arena inspissentur ad consistentiam extracti.

Extractum Catholicum, Phar.

August. Renov.

Recip. Colocynth. ℥vj. Agaric. opt. helleb. nigri, scammon. ana ℥℥. aloes el. ℥j. macerentur in spir. vini q. s. postea relictæ remanentia decantetur spiritus & remanentia exprimatur, ac liquor in MB. abstrahatur, ut extractum remaneat; tunc vero extracto nondum refrigerato adde spiritus prolekti fortissimi aliquid, & probe agita, ut sic resinosa partes probe uniantur rursus, quæ alias spiritu abstracto concreverant.

In genere habetur pro universali purgante.

Extract.

Extract. Dia-Carthami sive Cnicopharmacii P. A. R.

Rec. Medull. sem. carthami ℥iij. Turbith. albi, Fol. Senn. el. ana ℥iij. Scammon. ℥v. Rhabarb. opt. ℥j. Agar. troch. ℥vj. Mann. el. ℥iij. Myrobal. Chebul. ℥iij. Polipod. ℥ij. Zingib. albi ℥ij. *Incisa & contusa infundantur in spir. vini q. l. per plures dies tunc spiritus tinctus decantetur & remanentia exprimatur, tunc liquor filtratus destilletur, & inspissetur ad mellis spissitudinem.*

Extractum hoc plerosque humores, serosos tamen praeteris blande & sine molestia expurgat.

Extractum Dia-Citri Reusneri

P. A. R.

℞. Succu Citri expressi. sacchar. alb. ana ℔ss. Coque lento igne ad spissitudinem, in fine adde Extractum liquidum ex sequentibus cum Spir. Vini factum. Rec. Scammon. Opt. ℥ij. Mechoac. alb. turbith. el. ana ℥j. Rhabarb. el. Cinamom. ac ana ℥ss. Galang. N. Mosch. Garyophyll. ana ℥j. gr. ij. fiat s. a. Extractum liquidum.

Ad humores biliosos & serosos expurgandos, in cachexia, hydropo, Ictero &c. optime usurpatur. Dosi ℥j. ad ℥ss. vel ℥ij. cum aliis dilutum.

Extractum Dia-Colocynthidis.

Colocynthis cum simul contineat resinam acrem amarissimam, hinc *Cl. Estmüller comment. Ludovic.* jubet colocynthidem coquere in aqua Sale \square . acuata, &

& post ebullitionem & filtraturam, in extracti consistentiam inspissare, quod Extractum à gr. ij. ad gr. iij. aliis additur stimuli loco, si humores, nimis viscosi, fluxiles faciendi sunt.

Extractum Gummi guttaerosatum

Phar. Norimb.

Rec. Gummi de Peru pulv. ℥j. dissolve cum spir. vini, donec totum gummi est solutum, tum tincturam filtra, & ad quartam partem remanent. abstrahere. Resina à liquore residuo separetur, lavetur & leni calore exsiccetur, tunc Recip. Fl. Rosar. r. ℥j. Santal. r. ℥ij. supersundatur Spir. Vini ℔j. sp. ♂. ℥j. fiat extractio in leni calore, & colatura ad dimidias circiter abstrahatur, hacque ad resinam insuccandam veniat in usum.

VIREs ab humoribus serosis totum corpus expurgat, hinc in cachexia hydropic, arthritide, podagra, scorbuto & morbo virgineo ingentium emolumento usurpatur.

Extractum Hellebor. nigri.

Rec. Fibrar. hellebor. nigri ℔j. Incisis affunde Liqueur. ♂. fixi, vel lixivium ♀. in leni calore stent ad exsiccationem usque liquoris, tunc affunde eis Spir. Vini rectific. ℔vj. digerantur donec, Spir. Vini Essentia Hellebori probe imprægnatus existit, tunc decanta spiritum, & exprime remanentiam, filtra & inspissa in extracti formam. Alii solo spir. vini ♀. extractionem instituunt.

VIREs, Purgat humores tartareos, hinc in affectibus hyponchondriacis, mania, melancholia

lia & c. ab acido in hypochondriis stimulantē & tumultuante, inſigne præbet purgans aliis combinatum à B. ad Dj.

Extractum Jalappæ & Scammon.

Rec. Jalapp. ponderof. pulv. ℥j. Spir. Vini rectificat. ℥vj. *Extractione per aliquot dies facta, abſtrahatur ſpir. vini ad dimidias & ultra, tunc affundatur remanentiæ aqua fontana, & præcipitabitur reſina, quæ colligenda, ſiccanda & ſervanda.* Ex Jalappæ ℥j. cadent circiter ℥iiij. ex ſcammon. plus. Liquor remanens tinctus tunc ulterius inſpiffatus relinquit Extractum.

Extractum Ligni Aloes Hoffman. in clave Schröd.

℞. Raſur. Aloes reſino ſ. q. v. aſperge eam Spiritus Vini particula, & tunc ex O a. vitrea, f . in ſegmentis humidis in M B. locata, vel & igne aperto ſed lent. aut affuſa q. ſ. v . ſ. proluciat una cum aqua oleum eſſentielle v . ſupernatans, hoc ſeorſim aſſervato, cum Spir. Vini extrahatur reſiduum à deſtillatione. Tandem Extractiones omnes filtratas in M B. leniter deſtillando in extracti conſiſtentiam redige cui demum adde prius prolectum oleum Eſſentielle, & fiat ſic, ſ. a. Extractum.

VIREs ſunt Analepticæ & Cephalicæ.

Extractum Marocoſtinum Minde- reri P. A. R.

℞. Agar. troch. ℥vj. Ligni Aloes ℥ij. *inſunde in ſ. q. Spir. Vini, qui tinctus decantetur, & cum liquore ex*
rema-

remanentia expresso uniatur, in quo solvantur Myrrha
 el. ʒvi. & filrentur. Postea Rec. Rhabarb. elect.
 ʒiij. costi Arab. ʒvj. Croci or. Mari Veri ana ʒʒ.
 Muchari sive infus. rosar. damascen. lbij. succi li-
 mon. ʒxx. Cichor. Pimp. fumar. ana ʒviiij. apii
 foenic. ablynth. ana ʒiij. macerentur in loco calido per
 24. hor. in liquore colato solvatur Aloes Socotr. lbj.
 & per colaturam depuretur cui jungatur Gummi
 Ammon. in aceti scillini ʒiij. & aceti rutac. ʒij.
 solui & filtrati ʒʒ. tunc omnia lento igne ad extracti
 consistentiam per ducantur, addita circa finem supe-
 rioris agarici & c. infusione.

Extractum Panchymagogum,

Ph. Norimberg.

ʒ. Fol. senn. ʒiij. sem. ebuli triti ʒiij. Agaric. opt.
 Rad. helleb. nig. veri ā. ʒj. pulp. colocynth. ʒvij.
 Scammon. el. ʒvj. turpethi gummos. ʒv. Rhabarb.
 el. hermodactyl. ā. ʒiij. Elater. ʒij. *Comusa haec in-*
funde in spir. Vini rectific. q. s. inque leni calore dige-
ranti per 12. dies, tunc tinctum effunde spiritum, re-
centemque affunde, idque toties, donec omnis tinctura
& vis purgatrix extracta, tunc huic spiritui tincto ad-
de tincturam ex speciebus de rosas & de Ambra ā.
ʒj. cum Spir. Vini rectificat. simili modo extractam,
& tum abstrahere spiritum in lenio Baln. ad mellis cras-
sitiam, circa finem addendo Ol. Cinam. Caryophyll.
 N. Mosch. ā. gutt. x. misce.

Extractum hoc omnes humores depravatos
 expurgat.

¶

Extra-

Extractum Diapœonias *Mindereri*

P. A. R.

℞. Rad. & semin. excorticat. pœon. ā. ℥ss. ostrucii
 enul. Zedoar. ā. ℥ij. dictam. alb. calam. aron. cor.
 citri ficcat. sem. dauci cret. ā. ℥ss. apii. Nuc. Mosch.
 Rad. Dor. cast. ā. ℥j. spec. diambri. in compl. ℥ij.
 Fol. ruta sicc. Meliss. hort. ā. m. ℥. Florum lilior.
 convall. p. ij. visci q. ℥ss. Ungul. alces ℥ij. Spir.
 Vini rectific. q. s. *infundantur per trid. vel ultra in*
loco calente vase probe clauso tunc filtrantur &
in MB. adjustam consistent. abstrahantur.

Conducit affectibus Uterinis & Cerebri,
 epilepsia ex Utero ac frigidis capitis affectibus,
 sopore, catalepsi, epilepsia apoplexia vertigine,
 suffocatione uteri &c.

Extractum Phlegmagogum, *Quer-*

cet. P. A. R.

℞. Agar. troch. ℥iiij. hermodactyl. turbith, sena.
 medull. cartham. ā. ℥iiij. Rad. esul. præp. ℥j. troch.
 alhanid. ℥ss. salis gemm. macis ana ℥ss. cum Spir.
 vini fiat, s. a. Extractum.

Morbis omnibus pituitosis, & à frigidis hu-
 moribus ortis convenit, hydropicis, arthriticis,
 podagricis & epilepticis opitulatur.

Extractum Pillularum arthriticar.

Aurearum, cochiarum, foetid-
arum sunt species earundem cum spir. vini di-
gerendo, filtrando & inspissando.

Extract.

Extractum Pini Sylvest.

℞. Turionum pini sylv. vel abietis q. v. coque in f. q.
 Aquæ per horam unam aut alteram, tunc coatur am
 inspissa in extracti consistentiam. Et si Essentiam desi-
 deres superfunde huic extracto spiritum cochlear. &
 inde efficies Essentiam antiscorbuticam insignem,
 cujus Dosis à 20. ad 30. 40. gutt. in conveniente
 vehiculo.

Extractum Rhabarbari & Fol. Senæ.

Cum horum substantia plus gummosa sit
 quam resinosa, hinc eorum Extracta, aqueis
 fieri debent menstruis.

Sic. ℞. Rhabarb. el. ℞ij. affunde ei minutiss. incisa in cu-
 curbita viurea, aquæ cichor. vel endiv. ℞iij. &
 postquam per horas 12. steterunt in arenæ igne
 moderato, tunc percolatur liquor & remanentia
 valide exprimitur. Remanentia vero alia aqua
 affunditur & reiteratur extractio, donec omnis
 essentia est extracta tandem confunditur omnis
 aqua tincta: & moderato igne evaporatur ad
 extracti remanentiam.

Extractum hoc præstat salutare & lente
 purgans non solum, sed & insigne bilis corri-
 gens est.

Extractum Zedoariæ ad vermes necandos, Coll. Leidens.

℞. Sem. Zedoar. vel Santon. comar. absynth. ana ℞vj.
 Oli. ♂. ad albed. calcinati ℞j. Agarici ℞ij. dauci
 H 2 vul-

vulgar. ℥iij. herb. tanaceti m. ij. *miscē omnia
contusa, & affunde spir. vini vulgar. ad digitos
aliquos. Digerē per plures horas, tum
filtrā per chartam, & inspissa. Vel in extrahē
liquidi sive Essentie forma asserva.*

F.

Fæculæ Rad. Bryon. Aron, præonia

&c. Fiunt, si Radix cujusvis recens incisa,
contunditur, tum sacco, lineo immittitur, ac
sub prelo fortissimè exprimitur. *Succus inde
expressus si in loco frigido detinetur, residens
facies instar amyli albissima, qua à supernatante
succo turbido separata & in umbra siccata. fa-
cularum nomen retinent.*

Flores Antimonii, P. A. R.

℞. ♂. Pulcherr. ℥j. rere in subtilem pulv. immitte
crucibulo rotundo lato, artificiose superimpositis
ollis

offis sibi incumbentibus, applicato superne à alem-
bico rostrato, ac sublima s. a. dando moderatum
ignem, ne Antimonium fluat. Sic sublimabuntur
flores diversi coloris, quos separatim collige.
Præbent emeticum vehementissimum.

Flores Antimonii rubri, sive

R. ♂. sicca Grammani.

♁. Salis arm. ℥℥. Vitri ♂. vel Δ . aurat. ♂. ℥ij. fiat
sublimatio ex arena leno ignis gradu in vase sublima-
torio humili, postea edulcora aqua calida filtrando per
chartam.

Dos. est à gr. v. ad gr. xij. Vim habent dia-
phoreticam. Vide Fr. Hoffm. clav. Schrod.

Flores Benzoi, P. A. R.

♁. Benzoe tritum, & cum æquali parte arenæ mixtum,
imponr olle rotunda, ac ejus orificium duplici
chartâ emporeticâ in modum pyramidis convo-
luta, claude, postea igne ad sublimationem
idoneo supposito, flores niveos sæpius collige.
Difficili respirationi à crassis pulmone impactis
humoribus obortæ medentur.

In promptu sint aliquot capitella papyracea, ut
uno ablato, alterum imponi queat, & si papyrace-
um capitellum tanquam oleo madefactum
apparere incipit, signum est absolutæ sublima-
tionis.

Flores Sulfuris Simpl.

♁. Sulfuris grosse pulv. vel in frustra confecti ℥j.
H 3 inji-

*injiciatur in cucurbitam terream vitreatam, & impo-
sito alembico vitreo, non adlutato, igne moderato subli-
ma, ne sulfur fluat. Si capitellum floribus est, re-
pletum, tum hoc remove, & aliud impone, ac sic
collige tam diu flores, quamdiu quid ascendit; t
ibj. flor. ziiij. colligi possunt. Dum capitellum
removetur, subito claude orificium alio, ne aë
irruens sulfur accendat. Quod si vero fiat, ci-
neribus injectis incendium erit extinguendum.*

VIRE: Ateuant, incidunt, calefaciunt
alexipharmaci sunt & diaphoretici, ac pulmo-
num affectibus medentur. Dos. ℞j. ad ℥ss.

Flores Sulfuris *compos.*

℞. Flor. ⚱. ℥ij. Aloes Hep. Myrrhæ el. ana ℥j. Croci
℞j. *terantur in subtiliss. pulv. & serventur.*

In peste præseruationis loco, pleuritide &c
conveniunt.

Hiera Picra Galen. simplex. Ph. Nor.

℞. Afari, Spicæ Nard. Indic. Mastich. Cinam. Ligni
Aloes Croci ana ℥vj. Aloes non lotæ ℥xiij. Mellis
despumati ℔iij. ℥iij. *Mellis despumato ac ferè refri-*
gerato adde species pulv. & misce, alias aloes rursus
conglabatur & coit.

Usus hodiernis Medicis in clysteribus ut-
plurimum esse solet, alias utiliter exhibetur iis
qui suffusorum imagines, vel alia symptomata
ex stomachi vitio patiuntur, & qui alvo sunt ad-
stricta, ac ægre purgantur.

1.

Infusum alterans, Ph. Norimb.

Recip. Aq. font. ℔iij. fantali rubri pulv. ℥iij. succi
citri recent. ℥iij. *Infunde per noctem in loco calido,*
colaturæ addendo Syr. Granatorum, Ribium, Ber-
berum, citri ana ℥j m. & serva pro usu.

Infusum Hellebori. P. A. R.

Rec. Cortic. Rad. Helleb. nigri præp. ℥ij. Sem. Anisi.
fœnic. ana ℥j. Cinam. Caryophyll. ana gr. iij. fiat

H 4

infu-

infusio in Aq. fumar. f. q. ut post colaturam remaneant ℥iij. pro una dosi.

Infusum laxativum, P. A. R.

℞. Fol. sen. cl. ℥vj. crem. ꝑ. passularum min. conf. sem. Coriandri ana ℥iij. incisa & contusa infundantur horū 24. in aqua fontan. bullientis ℥xxx. postea colentur cum leni expressione, ac in colatura solvantur Mannæ calabr. cl. ℥iij. & cum albumine ovi clarificentur.

Leniter & laudabiliter corpus evacuat: quondam Medicum Cesar. Mannagettam autorem habuit.

Julepus Gemmatus, Phar. Norimb.

℞. Topaziorum, Smaragdorum, Rubinorum, Saphirorum, Hyacinthi, Sardæ, Corallor. r. ana ℥ij. Subtiliss. pulv. affunde Aceti destill. q. s. ut solvantur, solum filtratur, & ad siccitatem in balneo abstrahatur. Deinde ℞. Conf. Alkerm. ℥ij. de Hyacintho ℥j. Aquæ Naph. five flor. aurant. ℥iij. Digerantur temperato calore, decantentur, & superiori solutioni infundantur, ac quod clarum sit per subsidentiam addita sacchari albi ℥iij. levi abstractione per alembicum ad syrupi formam reducatur. Tandem ℞. Moschi Or. Ambræ gris. ana ℥j. cum Spiritu Rosarum soluta, prædicto Syrupo addantur & fiat Julepus.

Julepus Rosarum.

℞. Aquæ Rosarum odoratiss. ℥iij. sacchari clarificati & ut.

& ultra consistentiam tabulati cocti lbij. misceantur & fiat fulepus.

Cordiale medicamentum est , ac totius corporis exastuationi confert , spiritusque reficit.

Eadem methodo ex aliis aquis parantur fulepi.

L.

Lac Sulfuris.

℞. Florum ♁ . q. v. ⊖ . ♀ . duplum, floribus ♁ is ♁ quatis in crucibulo , adde ⊖ . ♁ & probe uniantur ac liquefiant, tum affunde aliquid aquæ calidæ. ac mox effunde in patinam, aqua calida plenam & statim filtrantur : Tunc affunde Acetum destillatum , donec totus liquor albescit , & lac fundum petit , quod effuso liquore colligatur & exsiccetur.

VIREs: Valet in morbis pulmonum, phthi-
si, asthmate, peste &c.

H 5

Lac

Lac Virginis Schröder. juxta mentem Hoffman.

Recip. Aquæ Solani, nymphææ, lactuc. Aceti ana ℥ij. Lithargyr. ℥j. Camphor. ℥j. *Lithargyrium cum aceto ebulliat, dein addatur aqua, & refrigeratis immisceatur camphora cum spir. vini soluta, ac tunc filtrentur.*

Compefcit inflammationes, cutem nitidam reddere solet, & ab ardore solis adustam demulcet.

Lapis Medicamentosus Margraffii.

Recip. ℞. li Roman. ℞j. Alum. ℞℞. ℞. alb. ℞. li alb. ana ℥iiij. Boli commun. Lapid. calaminar. ana ℥ij. æruginis cerussæ ana ℥j. *subtiliff. pulv. cum f. q. aceti optimi bulliam, & coquantur ad lapidis duritiem.*

VIREs: Calefacit, siccatur, extergit, fistulas consolidat, ulceribusque malignis medetur.

Laudanum liquidum Sydenham.

Recip. Vini Hispan. ℞j. Opii. ℥j. Croci ℥j. Cinam. Garyophyl. pulv. ana ℥j. *Infundantur in MB. per duos vel tres dies, donec liquor debitam consistentiam acquirat, tunc colatura servetur pro usu. Dosis est gtt. xv. ad xx. & ultra in omni liquore.*

Laudanum Opiatum Ludovic.

℞. Extracti Opii per spiritum Vini facti p. ij. Extracti Croci, cinnab. nativ. ana p. j. m. *hoc profecto, inquit, largi-*

*largiter præstabit, quod laudanum quodvis etiam præ-
tiosissimum.*

Extractum Opii, cum Spir. Vini uti co-
piosius acquiritur ita de cætero tutissimum,
securum & efficax esse reliquis omnibus, asse-
rit.

Laudanum Opiatum Ph. Norimb.

R. Opii Sulfurati ℥j. Extrahatur cum Spir. Vini re-
ctificato reducatur ad mellis consistentiam, cui addan-
tur: Extracti castor. solut. Corall. perlarum ā. ℥℞.
Essent. croci ℥j. tandem sub finem adjungi poterunt
Ol. Cinam. Caryophyll. citri ana gutt. iij. & fiat
Massa instar extracti.

Limonada.

R. Cortic. pom. citr. exter. duorum, infundantur in
vini & aquæ ana mens. j. adde sachari albi ℥viij. &
coletur.

Linimentum Cordiale Wedelii.

R. Aq. Apopl. ℥ij. confect. alkerm. ℥j. Ol. Cinam.
Garyophyll. Citri vel Lign. Rhod. ana gutt. iij. m.
*In Syncope, palpitatione cordis &c. eximium
est.*

Liquor Corn. C. succinatus P. A. R.

R. Salis succini vol. rectificati q. l. solve in ∇. fontan.
& adde ☉ is vol. CC. tantum, donec non amplius ef-
fervescant, tunc liquor hic sensim coaguletur & sicce-
tur. Postea sume ☉ is hujus ℥℞. Aquæ Cerafo-
rum nigr. ℥i℞ solve & serva pro liquore C. C. succi-
nato.

Vires

VIREs principaliter epilepticis motibus dicatæ sunt, multisque aliis nominibus commendandæ in puerorum acido corrigendo. *Vide valetudinar. infantul. Ettmüll. D. Michel. R. S. succini vol. & S. C. C. vol. ana hæc dissolvit. in spir. C. C. rectific. & tum post digestionem evocat liquorem illum C. C. succinatum per distillationem ac cohobationem.*

Liquor Silicum.

R. Silicum calcinator. & pulv. misce cum S. ♀. ana & probe calcina, tunc in loco humido frigido liquefiant in liquorem.

Præbet insigne diureticum & nephriticum à gutt. vj. ad ℥j. & ultra sed sumi debent silices molles, qui facile cultro atteri possunt, & qui ferro allisi scintillas non emittunt.

Liquor Stipticus.

R. Oli Hungar. Aluminis ana ℥ss. Phlegma Oli ℥iij. coque, donec omnia sunt soluta, liquorem frigidum filtra, & à Crystallis subinde natis separa, ac adde singula libra liquoris filtrati, Ol. S. ℥j. m. & serva pro usu.

Liquor hic cum linteis quadruplicatis &c. vulnere sanguinem fundenti applicatus, vel injectus, sanguinem subito subsistere faciet. *Videatur Weberi anchora sauciator.*

Liquor

Liquor ☐ Spleneticus Shr. b100J

℞. ☐. crudi ℥j. Nitri ℥℥. alii, ℥j. pulverisata exacte misce, ac in crucibulo detonentur. Dehinc pulverisa. & affunde aq. fervent. ℥iiij. Digere in loco calido per 6. dies & noctes, quotidie agitando: Postea colentur. Colato lixivio adde ☐. el. pulv. ℥j. digerantur ulterius diebus octo &c. Postea filtrentur & serventur ad usum.

Quoad Vires insigne exhibet deoppilativum lienis, aliarumque obstructionum v.g. mesenterii, mensum &c.

Dosicochl. ℞. ad j. cum vehiculo idoneo.

Lixivium Benedictum, *Mynsicht.*

℞. Ciner. Lign. & Frond. Juniperi, Artemis. Rubr. Genist. Fabarum cum paleis, absynthii ana ℥j. misc. infundendos in vini ℥iiij. Dosi ℥ij. ad ℥iiij. Valentissimè aquas hydropicorum per Urinam pellit.

Looch. ad Asthma.

Recip. Scillæ præparat. ℥℥ Marrubii, Hysopi ana ℥j. ireos ℥ij. Myrrhæ, Croci ana ℥℥. Mellis, q. s. fiat Looch.

Pectus à frigida, crassa & tenaci pituita liberat, & tussim ac asthma senum levat.

Looch. de Farfara, P. A. R.

℞. Radic. Farfar. ℥j. coquantur ad mollitiem, postmodum contundantur, & colentur, addendoque Mellis ℥ij. coquantur ad justam consistentiam.

Prodest tabidis, Phthificis, lenit asperitatem asperæ arteriæ &c.

Ad hanc normam plura alia similia Looch, parari possunt, utpote de althea, &c.

Looch

Looch de Pulmone Vulpis, P. A. R.

℞. Pulmon. Vulpis ficcati & præp. succi liquirit.
Capillorum vener. *sem.* Anisi, fœnicul. ana ℥j. Sa-
chari clarificati ℥xv. *Omnia rita tenuissime, sacharo*
excipiantur, & ad debitum formam redigantur.

Prodest Phthisicis & tabe consumptis.

Looch Sanum & expressum, P. Nor.

℞. Rad. Irid. liquir. Fol. Hyssopi. Calaminthæ, *sem.*
Anisi fœnic. lini, cinamom. ana ℥℔. Jujubarum,
Sebesten, *ana num.* 30. passulati, enucleat. sicuum
siccarum, dactylor. ping. ana ℥ij. fœnigræc. ℥v. ca-
pill. q. m. j. *Destillentur cum aqua puriss. ℔iij. ad*
aqua lactei coloris exitum, postea exprimantur. Cola-
turæ expressæ addantur Sachar. Canar. ℔ij. coquan-
tur ad perfectionem, postea inspergantur minutissime
incisorum & contusorum. Nucl. Pinei mundat. ℥v.
Amygd. d. mundat. liquirit. mund. tragacanth.
Gummi arab. amyli ana ℥ij. Iridis ℥ij. Tandem
aqua destillata affundatur, agitentur omnia simul, &
celeriter, quoad albescant.

Tussi, vocis asperitati, & raucedini à frigido
ortæ, auxilio est, crassos humores in pulmoni-
bus incidit & attenuat, morbis tamen calidiori-
bus, ac tussi cum calore suspectum.

Magi-

M.

Magister. Alces, Ungul. Cranii hu-
 man. Corn. Cervi *Phar. Ang. Ren.* fiunt sin-
 gula irrorando cum Spir. ☉. *postmodum su-*
perfundendo acetum destill. & postquam per
alig. dies in digestionē steterunt, colando & spir.
 ☉li rectificato *præcipitando*; Sic cadit pulv.
 qui *frequentioribus ablutionibus edulcoretur*
 & *siccetur.*

Magisterium Corallorum, Ocul. 69.
 Margaritar. Matris perlarum; fiunt superfu-
 so aceto destillato in calore leni, toties ace-
 tum affundendo, quousque ebullitionem
 concitaverit. Postea filtrato liquori affundi-
 tur spiritus Vitrioli, & pulvis præcipitatus
 edulcoratur & siccatur.

Magisterium Granati, Hyacinthi,
 Saphiri, Smaragdi. Optime fiunt si prius
 cum duplo ☉i f. a. calcinantur, & postea
 edulcorantur ac siccantur, tunc vero aceto
 destillato, cum spir. ☉is acuato solvuntur ac
 spir. ☉li tandem præcipitantur.

Solutiones modo dictæ si non præcipitantur, sed
filtratæ evaporantur, remanet coagulum salinum,
pro ☉e dictorum ingredientium habitum à vete-
ribus.

Ex

Ex modo dictis Magisteriis suum olim concinnavit.

Magisterium Cordiale, D. Michel.

*id quod describit Schultz in suo scrutinio cina-
barino.*

℞. Magister. Margarit. Granati, Hyacinthi, Saphir.
ana ℥ij. Corallor. ℥ss. Os de corde cervi ℥j. misce
S. Magisterium Cordiale.

**Magister. Epilepticum, D. Michels
ibidem.**

℞. Magister. Ungul. alces, cran. human. viol. mort.
perempt. Corn. alces. CC. ana ℥ss. Smaragd. or.
ver. ℥j. Unicorn. ver. ℥ij. succin. ℥j. misce.
S. Magister, Epilepticum.

De Magisteriis his legi meretur digna Cl.
Ludovic censura in sua Pharmacia, mod. secul. ap-
plicand. qui Magisteriis his & aliis, per spiritus
acidos inversis & alteratis longe præfert sim-
pliciter saltem præparatos aut subtilissimè læ-
vigatos pulveres, nisi ubi adstrictio & diaphoresis
euphoriam promittunt, & acida, aut enixa indi-
cantur.

Magister. Jalappæ, Scammon.

℞. Unius vel alterius ℔ij. grosse confuso affunde Spirt.
Vini rectific. q. s. post levem digestionem, spiritum tin-
ctum per filurum separa, & alium affunde, tandem spi-
ritus tinctos conjunctos, in cucurbita, ad remanen-
tiam pauci liquoris, ℔ij. circiter, abstrahe & affusa
exigua aqua frigida quantitate, præcipitatum resi-
nōsam

*nosam substantiam ab aquositate separa, ablu, exsicca
& in pulverem redige.*

Magisterium Marcasitæ vel Bismu- thi *Cosmeticum.*

℞. Marcasitæ ℥ij. Spir. ☉i opt. ℥vj. fiat solutio in
phiola in calore arena posita, ac intra dimidi-
am ferè horam solutio facta erit, tunc cali-
dam solutionem decanta in patinam aqua ad
℔ x. repletam, & lactescet aqua, hinc substi-
dentia facta colligitur Magisterium ulterius
edulcorandum & siccandum. Rollfinc præ-
cipitat solutionem per lixivium ☉. ☿.

V I R E S: est Cosmeticum egregium, tol-
lit impetigines & quamcunque cutis scabriti-
em, cum unguento pomato applicatum. Ad
nitorem verò faciei applicatur cum ∇. Flor.
fabarum &c.

Magisterium Martis aperitivum li- quidum, *Mynsichti.*

℞. Succo Oxalidis expressi & depurati ℔iij. affunde
eum Tarmarindorum opt. ℥viiij. *confricetur ma-*
nibus vel pistillo ligneo in patina terrea vel la-
pidea, ut fiat quasi pulmentum. Postea exem-
ptis stipitibus coquantur parum & clarificentur
cum album. duorum ovorum. Tunc colentur
per pannum laneum, & colatura immittatur
cucurbitæ vitreæ, ac ei addantur limatur. cha-
lybis optimè purgat, ℥iiij. Digerantur in arena
loco

loco calido tribus diebus & noctibus, alembica
 tacco munita, ut semper agitari possit cum spa-
 tula lignea. Post digestionem coletur per char-
 tam, & in arena inspissetur ad consistentiam ex-
 tracti liquidi, quod serva.

Dosis est à ʒß. ad ʒj. cum vino malvat.
 vel alio vino generoso &c. Aperit, attenuat,
 & acidum corrigit, unde est experimentum in
 Affectione hypochondriaca, Ictero nigro, Ca-
 chexia, Morbo virgineo, Fluore albo &c.

Magisterium Saturni *insipidum.*

℞. Acetum destillat. ab infusione minii probe dolci-
 ficatum, præcipitetur per lixivium ☉. ☿ & præ-
 cipitatum edulcoretur & siccatur.

VIRES: Suppeditat optimum absorbens
 in Ulceribus malignis, & si cum aqua chelidon.
 miscetur, fit inde insigne ophthalmicum, quod
 oculos præservat à copia variolarum.

Magisterium succini fit solvendo succi- num per spir. vini rectificatiss. postea hunc abstrahendo, remanet succinum quod erat solutum, hoc exiccatur: Vide Hoffm. Clar. Schröd. de succino; alii solvunt per spir. ☉. dulcificatum cum spir. vini. Coll. Leid.

Magisterium ☿.

℞. ☉. ☿. q. l. impræгна aceto opt. donec tartarus nil
 amplius aciditatis retinet, deinde affunde Spir. Vini,
 eumque

eumque aliquoties abstrahere cohobando, tandem reponere ☐. ut liquefcat, & habebis ol. rubr. laxans, Dof. ℞j. & ultra.

Simplex vel destillat. acetum affunditur ☉.
 ☐. in vase ferreo & evaporatur, ac hoc reiteratur, donec acetum rursus sentitur per evaporationem exhalare, tunc coagula & cum Spir. Vini sepius edulcora, hunc abstrahendo.

Magisteria Vegetabilium, florum, Herbarum, baccarum, &c.

℞. Vegetabilis cujuscuque flores, folia &c. adde ad ℞j. ☉ is alcali, v. g. ciner. clavellator. ℞ij. tunc coq; in f. q. ∇æ; postea siltretur decoctum & ei inspergatur acetum, aut alius spiritus acidus, vel bullienti alumen immittatur tantum quantum solvitur, & donec effervescentia cessat, tunc liquori instar coaguli condensato & ab ∆. remoto affundatur aqua ut coagulum fundum petat, tunc siltretur, & quod in filtro manet edulcoretur, tandemque leni calore vel in umbra exsiccentur & pulverifetur.

VIREs cum suo simplici, à quo promanant, conveniunt. Piscaturis verò præbent varios colores delicatos v. g. si flores varii coloris huic labori impenduntur, inde emergunt varii colores. Quo melius verò edulcoratur lacca hæc & à salis & aluminis partibus liberatur, eò elegantior remanebit lacca sive magisterium.

Circa laborem magisteria conficiendi notetur, Acidum fortius precipitare acidum debilius, quoniam

niam poros adhuc relictos replet, & crassiores partes in eis contentas protrudit. Item solutiones facta per alcalia precipitantur per acida, & contra. Dum id quod levi opera solvitur, facile illud ex poris solventis ejicit, quod majori opera fuit solutum, & quod agrè retinuit.

Notandum tamen, quod magisteria, quæ per alcalia precipitantur, ab his in pondere augmentum capiunt, & inde vires rursus acquirant alcalicas. E contra verò quæ fortiori acido precipitantur, pondere non accrescunt, sed eodem pondere, quo soluta sunt, ferè redduntur per præcipationem.

Magnes Arsenicalis.

℞. Arsen. alb. Antimon. crudi, Sulfur. commun. ana ℥iij. terantur omnia seorsim, & cribrentur ac misceantur, tum pulvis immittatur patella terrea non vitreata, & leni igne carbonum fluant, spatula ferrea saepe movendo, cavendo, ne materia accendatur, & quando omnia bene fluint, tunc effunde super lapidem in lamellas, & habebis massam grysei coloris, quæ servetur.

Est externi saltem usus, & ingreditur Empl. pro curandis carbunculis & bubonibus pestilentialibus, ubi venenum attrahit & maturat; alii item gestant de collo loco amuleti in peste, ac præterea præbet mite escharoticum.

Manus Chr. simpl. & cum Margaritis sive sacharum perlatum.

℞. Sachar. albiss. ℥vj. Aq. Rosarum q. s. scil. ℥ss. pro solutio.

*folatione sacchari, coquantur s. a. & si margaritas ad-
dere velis injiciantur sub finem. v. g. ad hoc pondus
P. A. R. addit Margaritarum præp. ℥℞. Phar. Nor.
addit Margar. præp. ℥℞. & matris perlar. ℥iij. ac
consciunt s. a. Rotulas.*

Viribus dejectis, febribus ardentibus, &c.
medetur. Si simul in fine cum margaritis olei
Cinamom. gutt. aliquot adduntur, inde emer-
gunt jucundissimæ rotulæ ad virium lapsum,
modo calor præternaturalis absit.

Marmelada Magnamina, *Myns.*

℞. Diacydon. simpl. ℥iij. Rad. satyr. condit. succo-
lad Ind. ana ℥ij. pincarum mund. pistac. virid. ana
℥j. Nuc. Mosc. in Ind. condit. conf. alkermana ℥℞.
Ol. Macis expr. ℥ij. Galliæ moschat. ℥j. ol. cinam.
℥j. mixta redigantur in marmeladam.

Multum nutrit, vires reficit, hinc vene-
rem stimulat. Dos. mane & vesperi Nuc.
Mosc. quantitas.

Marmelada Stomachica calida

Mynsichti.

℞. Diacydon. simpl. ℥iij. Rot. aromat. caryophyll.
succolad. Ind. ana ℥j. Zingib. condit. calam. aro-
mat. condit. cortic. aurant. condit. citri condit.
ana ℥ij. elæosach. cinamom. caryophyll. ana ℥j.
miscæ fiat s. a. Marmelada. Dosis Nuc. Mosc.
quantitas.

Mel Anthosatum, Ph. Aug. Ren.

℞. Mellis rosati simpl. ad majorem spissitud. cocti
℥iij. Flor. rotis marin. recent. contusorum. vj stent

in infusione, loco calido horis 24. dein exprimantur & fiat s.a. colatura.

Ufus est in enematibus, ubi dolores colici uterini mitigandi, & flatus discutiendi sunt.

Mel Menthæ.

℞. Succī Menth. purificat. ℥ij. mellis opt. despum. tantundem, coquantur ad justam consistentiam.

Ventriculum frigidum juvat, & pituitosos faucium tumores discutit.

Mel Mercurialis.

℞. Succī Mercurialis ℥ij. mellis puri ac optimi ℥iij. coquantur ac despumentur s.a.

In Enematibus alvum feliciter subducit.

Mel Rosatum *simpl.*

℞. Rosarum rubr. recent. ℥viii. contusæ infundantur in aquæ fontan. calentis ℥xij. per horas 24. Colaturæ ℥v. addantur ℥iij. mellis, ac coquantur ut artis est.

Ufus præcipuus est in gingivarum tonsillarumque inflammationibus, ac oris putredine.

Mel Rosatum Solutivum.

℞. Infusionis Rosarum quaterfactæ ℥vj. Mellis elect. ℥iij. coquantur ad justam consistentiam. *Eadem methodo paratur Mel Violatum Solutivum.*

Hoc alvum emolliendo bilis acrimoniam obtundit, ac thoracis ac pectoris affectibus eali-

calidis convenit, ac viscerum inflammationibus, & siti inexplebili succurrit.

Menstruum Boylei non corrosivum.

℞. Panis secalin. domestici q.l. conscindetefielatim, & parum arefacto reple retortam, & ex arena gradatim destilla: post destillationem separa oleum à liquore, & liquorem serva; extrahit Tincturam Corallorum absque calore. Vide Boylei experim. p. 167. Perficiet, inquit, quod ab acerrimis ac maximè corrosivis mensuris non expectas.

Mercurius dulcis.

Recip. Mercur. sublimati q. vis, ℞. vivi per corium trajecti, sale & aceto loti, quantum capere potest, donec vivi nil amplius apparet. Misce in mortario marmoreo, cum pistillo ligneo, donec simul in pulv. cinereum abeunt, qui immittatur cucurbita, & ex igne aperto, servatis ignis gradibus, sublimetur, peracta sublimatione collige id quod crystallinum est, rejecto albo vitri collo adherente. Si verò haud crystallinus ascendit, repere sublimationem. nullo alio ℞io vivo addito.

Quo diutius ℞ius sublimatus cum vivo teritur & lavigatur, eo citius & melius succedit dulcificatio. Ad ℞ij. sublimati ℞vj. addentur ℞. sublimati ℞iiij. vel quantum solvere potest ℞ius sublimatus, prout enim vel magis minus corrosivus est, pro eo plus vel minus ℞ii vivi absorbere solet.

VIREs: Purgat optimè, & incidit lymphæ tenacitatem & visciditatem, hinc in gonorrhœi

optimè maritatur purgantibus aliis, ut & in vermibus, aut ubi salivatio excitanda vel stimulanda, Dofigr. iij ad x. xv. ad xx. Exhibetur verò optimè in pilulis : ad falivam excitandam per aliquot dies propinatur, donec salivatio fequitur.

Mercurius præcipitatus albus

Cosmeticus.

Recip. Mercurii vivi ℥iij. *diffove in* ∇. Fort. f. q. *poftea aquâ falâ in album pulv. præcipita, qui ab omni falfedine & acrimonia debite cum aquâ communi eluatur & ficcetur.*

Ufus potiffimum eft externus, in faciæ maculis delendis, lentiginibus, furfuribus, fi unguento pomato mifcetur, & illinitur.

Mercurius præcipitatus Flavus

Turbith minerale dictus P. A. R.

Recip. ☿. purif. ℥iij. Spir. ☿. rectif. per campan. ℥viii. m. & *digere per biduum in arena, tunc per retortam deftilla cum tribus cohobis, ultimo vehementi igne, ut retorta candeat, tunc maffam relictam tere, & aqua fontana calida fapius ablue, donec præcipitatum videas verfum in pulverem flaviffimum & infpidum, qui exficcetur.*

Interius datum, vomitum, fedes & falivationem excitare folet. Dofi gr. v. ad gr. viij.

Mercurius præcipitatus ruber.

Recip. ☿. vivi purificati ℥iij. Aquæ fortis ex ☉ li calcinati & ☿ iij fact. q. f. *ut folvatur* ☿ius, *imponere*

proin retortam, cui ambo insunt in arena, & sensim ebulliant, donec observes massam tuam ad siccitatem inclinare, tum auge ignem fortissimè urgendo, donec nulli fumi amplius conspiciuntur, tunc refrigeratis omnibus invenies in fundo retortæ mercurium præcipitatum rubicundum, quem edulcora primò aquam calidam crebro affundendo, postea Spiritum Vini rectif. quinquies vel sexies desuper incendenda.

Ut plurimum externè in usu esse solet ad excrescentias carneas auferendas, blande enim corrodere solet; pulvis aspergitur emplastro & applicatur. Ulceribus etiam malignis sæpe medetur.

Mercurius Sublimatus Ph. Nor.

℞. Mercurii vivi q. v. solvatur in s. q. aquæ fortis, tum evocetur humiditas per destillationem, ad qualemcunque exsiccationem. Post hæc subigatur massa albicans in patina lignea cum vitriolo ad flavedinem calcinato & sale decrepitato aequali omnium pondere, ac sublimetur in cucurbita aperto igne. Si sublimatio hæc reiteratur, nitidior redditur & purius sublimatus.

Mercurius Vitæ Ph. Norimb.

℞. Butyri ꝑ. ex regulo ꝑ. & ꝑ. sublimato facti q. v. affunde ei aquæ fontan. calidæ q. s. & lactescet omnis liquor, ac præcipitatur ad fundum pulvis albus; stent verò per diem & noctem, ut pulvis omnis subsideat, tunc aqua effundatur per inclinationem, & pulvis ulterius edulcoretur, filtretur & siccetur. Aquam verò quam primò effudisti evapora,

pora, & remanet liquor acidus subflavus *Spiritus vitrioli philosophicus* dictus. *Ad butyri ℥j. requiruntur aqua pro precipitatione ℥x.*

Dosis ℥ii vitæ gr. iij. potenter vomitum cient. Si butyrum ḡ. loco ∇æ comm. precipitatur cum urina pueri, cadit pulvis rosei coloris, ab *Angelo sala* Rosa Vitæ dictus, neque ita tingitur santalo rubro, uti ab aliis creditum fuit, *Ettmüll. commendat. Ludovic.*

Violentiam ℥ii vitæ corrigunt alii, eundem in vase testaceo & probe vitreato leniter calcinando, donec fumo evaporato colorem gryseum nanciscitur, *Boyl. experim. p. 254.* sed cum ḡ. vitæ nil sit nisi partes ℥ii in liquamen vel flores redactæ, hinc per istam correctionem simul castrari vives, dum partes subtiliores sic evaporant, certum est, hinc melius omittitur ista correctio.

Mixtura Simplex, P. A. R.

℞. *Spiritus theriacal. camph. ℥v. ℥. rectif. ℥iij. vitrioli boni ℥j. misceantur, & digerantur aliquamdiu in vitro bene clauso.*

LUDOVICI ℞. *Spir. theriacal. parum camphorat. p. v. ℥i propria manu elaborati nec rectif. p. x. vitrioli roridi p. j. m. Spiritum verò theriacalem paravit ex p. j. theriacæ & spir. vini vel frumenti rectif. p. viij. cuius ℥℥. adjecit camphor. spir. vini alcoholisato solut. ℥ij. vel iij. Hac mixtura & per aliquod dies digesta sine colatura & filtratione ad usum reposuit, crassamento sponte subsidente.*

Datur

Datur à gutt. 10. 20. ad 40. 60. tam in
Febribus continuis quam intermittentibus, in
quibus insigne præbet sudoriferum, sic & ad
motus epilepticos abigendos ac ad pleuriti-
dem curandam, & menses movendos prodest.

Mithridatium Damocratis, P. A. R.

℞. Myrrhæ troglodyt. Croci agarici Zingib. ci-
namom. spicæ nard. thuris, thlaspios *ana* ʒx.
feseleos, Opobalsami, vel ʒo. N. Moschat.
Schœnanti, Stœchad. Costi arom. veri, aut
Zedoar. Galbani Therebint. piper. long.
castor. succi hypocistid. styrac. rubri. opo-
ponac. Folii *ana* ʒi. cass. lign. Polii. piper.
alb. scordii, sem. dauci cret. carpobalsami,
trochisc. cypheos, bdellii *ana* ʒvij. Nardi
celtic. sem. petrosel. gumm. arab. opii, car-
damomi, sem. fœnic. gentian. Flor. rosar. r.
dictam. cretic. *ana* ʒv. anisi, aristoloch. rot.
calam. arom. phu. sagapen. *ana* ʒiij. mei atha-
manti, succi acat. carnis scinci ver. summit.
hyperic. *ana* ʒiiss. Vini q. s. mellis despum.
triplum, id est, ℥viiiij. ʒviiiij. ʒij.

**Mithridatium Damocratic. Resolu-
tum Phar. Norimb.**

℞. Castor. el. ʒi. ventris scinci veri ʒiiss.
Radic. Zingib. albi ʒx. gentian. ʒv. acori.
asari. phu. pontici *ana* ʒiij. mei athamantici
ʒiiss. calami arom. gr. ʒ. cyperi purg. ʒss.
Fel.

Fol. Schoenanthi ꝑj. gr. 46. malabathri ꝑj.
 polii ꝑvij. scordii, dictam. cretici, nardi celtic.
 ana ꝑv. Flor. spic. nard. ꝑx. gr. xij. stœchad.
 arab. ꝑj. Rosar. r. finiss. ꝑv. Hyperici ꝑiij.
 Sem. thalaspî ꝑx. Sefeli ꝑj. Dauçi Cretici ꝑvij.
 foenic. petrosel. ana ꝑv. anisi ꝑiij. Carpobal-
 sami ꝑvij. pulp. cibabar. ꝑiij. Bacc. junip. gr.
 xij. cinam. acut. ꝑx. gr. xvj. Croci. or. ꝑx.
 gr. iij. costi arom. piper. long. ana ꝑj. Cass.
 lign. ꝑvij. gr. xij. Piperis alb. ꝑvij. cardamom.
 min. ꝑv. Succî hypocistid. opobalsami ana ꝑj.
 Opii theb. ꝑv. acaciæ ꝑiij. Myrrh. el. ꝑx. gr.
 46. thuris el. ꝑx. galban. opoponac. styrac.
 calam. ana ꝑj. thereb. cypr. coct. ꝑviiiij.
 Bdellii ꝑvij. gr. xij. gummi arab. ꝑv. sagapen.
 ꝑiij. asphalti gr. x. agaric. albiss. ꝑx. Vini q. f.
 Mellis triplum. Fiat f. a. Ele&.

*Modus confectiõnis hic esse solet, ut ingredientia
 ad compositionem hujus tam famosi medicami-
 nis in sex classes diuisa in tenuem puluerem
 redigantur. Hoc pacto, gummia & succi
 vino cretico soluantur, ac eo plane modo, qui
 in theriaca prescriptus est, cum therebintina,
 melle, & pulueribus sex classium uniantur,
 adijciendo sub finem Crocum vino cretico di-
 lutum; itemque Styracem Oleo Nucis Mo-
 schata & eodem vino liquatum, atque sic
 sedula strenuaque agitatione compositio hæc
 suam perfectionem acquirat; quæ identidem
 in vase mundo & satis amplo, ut fermentare
 queat,*

queat, reponenda & sepius commovenda, donec in annum adoleverit.

Trochiscorum Cypheos, utpote minus usualium, ingredientium itidem pulverifatorum, addatur suff. quant. pulpa verò ex uvis passis educta, & vino Cretico diluta in missione infundatur.

VIRES: calefacit, siccatur, Menses movet, calculum pellit, sudorem ciet, alexipharmacum est. Dos. ℥j. ad ℥ij.

Miva sive Rob: vel Gelatina Cydonior. simplex.

℞. Succu cydon, medii sapor, depurati ℥xij. sachar, ℥iij. coquantur ad justam consistentiam.

Adversus alvi profluvia efficax est, & vomitum prohibet.

Miva Cydon. aromatica, Phar.

August. Renov.

℞. Succu cydon. depurati ℥xxx. sachar. ℥.vj. clarificantur cum album. ovorum, & coquantur ad consistentiam spissiore, pharmacopœo perito notam; quibus ab igne depositis admisceatur sequens infusio. ℞. Cinnamon. el. cardamom. maj. ana ℥ij. caryophyll. ℥ij. Zingib. mast ch. macis ana ℥i℥. Croci ℥ij. Lign. Aloes ℥i℥. Ambra, Moschi ana ℥ij. Incisa & contrusa macerentur per 24. horas in vini albi generosi ℥ij. postea filtrentur.

VIRES: Ventriculum frigidum & humidum, & ab humoribus pituitosis laxum constringit: hinc diarrhoeam inde causatam

tam refroenat, præcipuè verò lienteriam cohibet.

Miva Cydoniorum aromat. *Phar.*

Norimb.

Recip. Succy cydon. ℞ x. debito calore inspissentur, deinde Recip. Cinamom. el. ꝑ cardamom. maj. ꝑ iij. Mastich. Zingib. Caryophyll. ana ꝑ iij. Ligni Aloes, Macis ana ꝑ iij. Croci ꝑ iij. Infunde in vini generosi ℞ iij. & ad dimidiam partem destillentur. Residuum cum sachari libris tribus, & succo inspissato commisceatur; tandemque ad coctum syrupum spissorem superius destillatum affundatur & usui asservetur.

Morsuli Cordiales, *Ph. Norimb.*

℞. Amygd. d. excort. Nuc. pistacior. Indic. condit. cortic. citri condit. ana ꝑ iij. aurant. condit. ꝑ iij. cinamom. acut. ꝑ iij. macis ꝑ iij. conf. alkerm. ꝑ iij. succi ejusdem ꝑ iij. cardamomi ꝑ iij. Fol. auri num. vj. sachar. albiss. in ∇. rosar. solut. ꝑ viij. fiant s. a. *Morselli.*

Morsuli Diacretæ, *Mynsichti.*

Rec. Cretæ ter quaterve aq. violarum ablut. ꝑ iij. Ocul. 69. præp. ꝑ iij. Nuc. Molch. Boli armen. ana ꝑ iij. Corall. præp. ꝑ iij. margarit. pulv. cinamom. incis. ana ꝑ iij. lap. car. ion. præp. macis torrefact. Croci or. ana ꝑ iij. sachar. albiss. in ∇. Rosarum Solut. ꝑ viij. fiant s. a. *Morsuli.*

Ebullientem & igneam dolorem sive ardorem stomachi sistunt. Dos. ꝑ iij. ad ꝑ iij.

Morsuli Imperatoris, *Phar. A. R.*

℞. Pincar. mundat. pistaciorum decorticat. amygd. d. ana

ana ℥℞. specier. Imꝑ erat. p̄rum incisarum & con-
 insar. ℥iij. Aromat. rosati, cinamomi incisi & con-
 tusi ana ℥j. conserv. Rosar. damasc. ℥℞. sachar. in
 ▽. Rosar. soluti ℥viii. *Fiant s. a. Morsuli.*

Morsuli Imperatoris Purgantes,

Timai.

Rec. Sem. melon. excort. ℥℞ ▽. Rosarum opt. ℥iiii℞.
 m. fiat Emulsio, in quā dissolve sachar. alb. ℥℞j.
 Res. Jalap. ℥v. spec. pro morsul. Imperator. ℥vj.
 m. *fiant s. a. Morselli.*

Morsuli Viriles *Nynsichti.*

Rec. Conf de succolada Inda. ℥j. pistac. virid. amygd.
 d. pinearum mund. ana ℥℞. Nuc. Mosch. condit.
 ℥ij. borrac. ven. galang. min. piper long. carda-
 mom. min. ana ℥j. verat. tauri, cervi ana ℥℞. Gallie
 Moschat. Sem. ling. avis. urtic. carnis scinc croci
 or. ana ℥j. Ol. Garyophyll. macis, cinam. ana ℥℞.
 sachar. albiss. in ▽. Rad Satyr. & Anthos ana q. s.
 solut. ℥xvj. m. *fiant s. a. Morsuli.*

*Dos. à ℥j. ad ℥℞. vesperi superbibendo pa-
 rum vini malvatici; singulariter commendatur
 illis, qui ad maritale munus solvendum segnes
 sunt & tardiores.*

Nafa-

Nasalia, *Phar. Norimb.*

℞. Calaminth. Majoran rad. Irid. *sem. nigell.* ftaphi-
sagr. castor. ana ℥j. helleb. alb. pyrethri, Nuc.
Mosch. Myrrh. r. euphorb. ana ℥ij. Ladani ℥vj.
mellis modicum, *formentur Nasalia.*

Nepenthes Aureum, *Ph. Nor.*

Recip. *Exir.* Opü. ℥ß. Croci ℥ij. Croci solis ℥ij. Re-
sin. Lign. Aloes, ambræ gryf. opt. ana ℥j. *miscan-
tur & incorporentur simul in vase vitreo, eoque bene
clauso serventur.*

Nitrum ¶atum *vel regeneratum.*

℞. Olei ¶. q. v. *immitte guttatim Spir. Nitri, donec
fervere desinit, ac inde tunc crescent crystalli, qui
serventur.*

Easdem vires possidet, quas nitrum, sed
puriores.

Nitrum Vitriolatum *sive arcanum*

*duplicatum fieri vulgò solet ex capite mort. ¶.
quod ex vitrioli & Dip. æq. factum fuit: hoc ca-
pit mortuum fortiss. igne calcinatum, solvendo, fil-
trando, evaporando & fortiter siccando, suppedat
⊖. albiss. ad viriditatem quodammodo declinans.
Hoc si per compendium habere desideras Recip. Nitri
p. iij. vitrioli Ungar. p. j. funde in crucibulo, & ad
depositionem flor. ¶is adjicio. Postea solve, fil-
tra & coagula. Vide Hoffmann. clav. Schröd. de
Nitro, Mabius vocat sal Febrile album.*

Vires

VIREs sunt antifebriles insignes, in specie ubi calor fortis adest: aliquando vero movet sudorem, sæpe etiam alvum, &c. Dos. ℞. ad ℥j.

O.

Oleum Absynthii coctum.

℞. Olei oliyarum ℥iij. Comarum Absynth. vulgar. recent. contus. ℥j. *macerentur per triduum in loco calido, deinde coquantur, usque dum prunis injectum non amplius strepita oleum, quod colatum fervetur; alii addunt simul succum ex rec. absynth. expressum ad ℥iij. & tunc coquant, donec succus rursus evaporatus est.*

Oleum Abrotani, Anethi, Chamomill. Cheiri, Liliorum alb. Menth.

K

Nymph.

Nymph. Rutæ, Fl. sambuci, Viola-
rum &c. Fiunt omnia, contusa cum tan-
tundem olei clari per dies tres macerân-
do, tunc coquendo, donec prunis inspersa
non amplius strepitum edunt: tunc co-
lando & usui asservando, vel si fortius ve-
lis, reiterando laborem.

Oleum Aranearum, *Mindereri*
Phar. August. Renov.

Recip. Ol. Nymph. lumbric. $\frac{1}{2}$ ad $\frac{3}{4}$ hyperic. $\frac{3}{4}$ j.
Fol. rutæ, florum sambuc. ana recent. m. j. Aceti
rosacei, calendul. ana $\frac{3}{4}$ j. Aranear. crassar. magni-
num. 45, decoquantur omnia ad humiditatis con-
sumpt. colentur & exprimantur. In hoc colato in-
fundantur rursus Aran. crass. num. 25. ac addatur
Camphor. cum spir. rosarum dilut $\frac{3}{4}$ lb. digerantur
& reponantur ad usum.

Prodest hoc oleum ad inungend. regio-
nem cordis & arteriarum in Febre maligna
petech. ad venenum evocandum.

Oleum Capparum, *P. A. R.*

8. Cortic. rad. capp. $\frac{3}{4}$ j. tamarisci, Flor. tamarisci,
sem. agni casti, ceterach, cyperi a. $\frac{3}{4}$ j. rutæ $\frac{3}{4}$ j.
trita & cum aceto irrigata cum olei olivarum $\frac{1}{2}$ lb.
coquantur ad humiditatis aqueæ consumptionem,
tunc colentur, & exprimantur.

Obstructioni henis & ejus tumoribus
duris scirrholis medetur.

Oleum

Oleum de Castoreo, P. A. R.

Recip. Castorei, Styraç. calam. galban. euphorbiæ,
 cassiæ lign. ver. Croci, opoponac, cubebæ, spicæ
 Nard. Indic. costi ꝑ. ʒij. cyperi, Schœnanthi, Pi-
 per. long. nigri, sabinæ, pyrethri ana ʒiij. olei ʒiij.
*Omnia calore arena conjunctim digerantur in
 vase clauso, postea colentur.*

Valet ad omnes nervorum & cerebri
 affectus frigidos, convulsiones, tremorem,
 paralyzin, rigoresque febriles, spinæ dorsi
 illitum.

Oleum Dia-Colocynthidos, P. A. R.

Rec. Olei absynthii, Rutæ ana ʒj. Fellis bululi, agni-
 ni, ana ʒiij. pulpæ colocynth. helleb. nigri ꝑ. ʒij.
*coquantur ad humiditatis aquosæ consumpt. &
 colentur.*

Umbilico vel inferiori ventri illitum
 obstructam alvum laxat, vermes necat,
 &c.

Oleum Cydonior.

Recip. Cydoniorum, nondum matur. nec ex-
 corticat. contusorum ʒiij. Ol. olivarum ʒiij.
*post factam macerationem fiat coctio, ac hu-
 midæ aquei exhalatio, tunc expressio & cola-
 tura; si fortius velis, reitera macerat. & coct.
 cum tantundem novis cydoniis.*

Tonum stomachi & intestinorum laxum
 roborat, hinc in vomitu, lienteria, diarrhoea
 ac dysenteria optimè convenit, & spinæ dorsi
 ac thoraci illitum sudores nimios cohibet.

K 2

Oleum

Oleum Formicarum.

Recip. Formicarum ℥ij. Olei ℔℔. *macerentur estate ad solem, vel alio calore diebus 40. postea colatum oleum reponatur.*

Partes generationi dicatae si hoc oleo inunguntur, conducit ad venerem concitandam.

Oleum Hyperici, P. A. R.

Rec. Flor. hyperici ad maturitatem seminis fere accedentium, contus. ℔ij. Croci ℥iiij. Olei clari ℔ij. *post factam trium dierum macerationem, bulliant ad humiditatis aquae consumpt. postea exprimantur, & expressum commisceatur cum therebint. clarae ℔j.*

Est insigne anodinum & articulorum doloribus salubre remedium, nervorum puncturis conducens, & illitu ac fotu convulsiones prohibens, ac vulnera conglutinans.

Idem Oleum Hyperici, Ph. Nor.

Rec. Flor. sive summitat. hyper. matur. ℔j. olei veteris clari ℔ij. Vini odorif. ℔j. *Macerentur tribus diebus ac noctibus, dein bulliant in duplici vase, obturato vasis orificio, ad consumptionem vini, postea exprimantur & recent. Florum atque vini par pondus addatur, iterum macerentur, coquantur, & exprimantur, tunc etiam tertio recentes hyperici flores ac vinum admisceantur, cum therebint. clarae ℔j. Croci ℥iiij. Coquantur in duplici vase, usque ad vini consumptionem, postea exprimantur,*

tur, & à sedimento purgatum Oleum repenatur.

Oleum Iridinum fit ex simplici Rad.
Iridis recent, in oleo decoctione.

Oleum Lumbricorum.

Recip. Lumbric. terr. ℥iij . laventur in vino, deinde immittantur in olei rosati ℥ij . ac coquantur ad humidam aquosam consumptionem.

Anodynum est & nervinum, ac vulneribus & resolutionibus nervorum opitulatur.

Oleum Lumbricorum compos.

Recip. Ol. Lumbric. simpl. ℥iij . Florum hyperici ℥ij . still. rorismarin. ℥j . misce & servetur.

Viribus antecedens exsuperat.

Oleum Mandragoræ, P. A. R.

Recip. Cortic. Rad. Mandrag. ℥j . capit. papav. nigri ℥vj . contendantur & coquantur in ∇ . sufficienti q. colato decocto addantur succorum hyosciami albi ℥ij . cicut. tener. ℥j . ol. violarum ℥ij . Opii, Styrac. calam. ana ℥℥ . succi cum oleo coquantur ad humiditatis aqueae consumpt. & colentur, addendo tandem Styracem & opium.

V I R E S: valent ad inflammationes extinguendas, dolores capitis sedandos, & somnum conciliandum, fronti, temporibus & naribus illinendo.

K 3

Oleum

Oleum Mastichinum, Ph. Norimb.

Rec. Mastich. ℥iij. Ol. Rosacei ℥vj. vini generos. ℥iij.
*coquantur in vase duplici, ad lentum ignem,
 donec vinum fuerit absumentum.*

Ventriculum laxum roborat & calefacit, hinc in lienteria, dysenteria convenit, tumores duros lenit, & nervos ac juncturas confortat &c.

Oleum Momordicæ, Pomorum

Amoris, sunt, si poma infunduntur in oleo amygd. d. vel hyperici, ac infolantur.

Oleum Myrtillorum.

Recip. Ol. oliv. ℥iij. bacc. Myrtill. ℥vj. Myrtilli
contundantur, & si exsiccati fuerint, vino aspergantur, postea cum oleo ad humiditatis aqueæ exhalationem coquantur, reiteretur infusio & coctura, & tandem coletur oleum.

Omnibus illis conducit affectibus, qui adstrictione indigent. Si loco baccar. myrtill. sumuntur folia ejus, fit inde oleum Myreinum, quod aliàs ex baccis ol. myrtillorum audit.

Oleum Nardinum, compos. Phar.

Norimb.

℞. Nardi, sive spicæ Indic. ℥iij. Majoran. ℥ij. helenii, macis, calam. aromat. Fol. lauri, cyperi, schœnanthi, cardamomi ꝯ. ℥iij. *Contundantur omnia medicriter & affundantur illis vini odor. ℥vij. Ol. comm. ℥vj.*

libj. macerentur per dies 14. tunc decoquantur in diplomate s. a.

Calefacit, attenuat, & modicè adstringit, ventriculum roborat, nervorum frigidos affectus sanat, ac tremulis & paralyticis egregiè convenit.

Oleum Otagicum, Nlynsichti.

℞. Rad. Helleb. nigr. ꝑ. pulp. colocynth. ꝑ. iiiij. Fol. fenn. el. Lauri ana ꝑ. iij. milleped. vivorum caryophyll. aliptæ, mosch. ana ꝑ. iij. Herb. Rorismar. Majoran. Sabin. ana m. s. coque in vino, & ℞. Colaturæ ꝑ. iiiij. Ol. amygd. amar. ꝑ. iij. bacc. Junip. petræ ana ꝑ. iij. Formicarum ꝑ. iij. *Denuo coque ad consumptionem humiditatis, & oleum servetur ad usum.*

Convenit auditus difficultati, & tinnitum tollit, auribus cum gossipio impositum, vel instillatum.

Oleum contra gravitatem auditus, ejusdem, Acovisticum dictum.

Recip. Ol. amygd. amar. ꝑ. iiiij. Nardin. comp. Lilior. alb. a. ꝑ. iij. Succ. origani, major. rutæ, porri, raphan. cæpar. a. ꝑ. iij. Mixta coquantur ad Succorum consumptionem. postea oleo colato adde Spir. Vini millepedibus imprægnati, Aceti vini ana ꝑ. iij. Flor. serpill. bacc. sabin. sem. cymini, macis ana ꝑ. iij. cubeborum, helleb. alb. mastich, ladani, styrac. calam. ana ꝑ. iij. castor. veri, piper, long. croci or. Di præp. ana ꝑ. iij. *Omnia per se pulverisata & conquassata denuo in B. M. bullienti coque ad consumptionem hu-*

miditatis, postea oleo refrigerato expresso, & colato adde: Ol. formicarum, anisi ana ℥j. Ambræ gryf. ℥ij. Galliæ Moschat. subtiliss. pulv. ℥j. m. & ad usum repone.

Contra surditatem & gravitatem auditus, ac tinnitum satis perhibetur expertum, mane & sero auribus instillatum, claudendo aurem cottone moschato.

Oleum Resolvens, P. A. R.

Recip. Rad. cucumer, asinin. bryon. alth. ana ℔iiij. olei comm. ℔x. macerentur aliquamdiu, postea coquantur s. a. & exprimantur.

Resolvit, digerit & emollit, alta penetrat, ac frigidos & contumaces dolores mitigar.

Oleum Rosatum.

Recip. Ol. commun. Rosarum Damascen. nondum penitus aperarum & contusarum ā. ℔iiij. Macera & insola per dies octo, postea cola & exprime.

Nonnulli tres instituunt infusiones, pro singulis ℥xvj. rosarum recipientes, in ultima verò infusione rosas relinquentes.

Refrigerat, mitigat, & inflammationes compefcit, hinc hæmorrhoidibus dolentibus commode illinitur, &c.

Oleum Scorpionum simplex. Fit

Scorpionum num. 30. infundendo in Ol. amygd. amar. ℔ii. tunc per temus macerando & tandem colando.

Demul-

Demulcet dolorem renum, & vesicæ
in nephritide, & calculo, lumbis, pubi & pe-
rinæo illitum, & contra Scorpionum ictus
antidotum est.

Oleum Scorpionum, compos. Phar.

Norimb.

℞. Olei hypericon, terna infusione florum & coma-
rum facti ℔i℔. scordii rec. m. ij. rutæ m. ℔. cor-
tic. citri, styrac. ana ℥vj. Rhabarb. myrrhæ, alo-
es, hepat. ana ℥iij. spic. Indic. ℥ij. croci ℥j. Theriac.
mithridat. ana ℥j. Scorpion. vivorum num. 100.

Infundantur omnia in prædicto oleo,
macerenturque in balneo calente per triduum,
& sic reposita servantur ad usum.

Oleum Sperm. Ranarum. Fit, si Ole-
um commune cum tantundem ponder.
sperm. ranarum coquitur, donec stridere
desinit.

Oleum Stomachale, Craton.

Recip. Ol. absynth. ℔. j. summitat. absynth. m. j. ca-
ryophyll. fantali citrin. ana ℥ij. Rosarum rubr.
macis ana ℥℔. mastich. ℥i℔. *Macerentur ali-
quamdiu in vase optimè clauso, & post lenem
ebullitionem colentur.*

Mirificè convenit in ventriculi dolori-
bus, à causa frigida ortis.

Oleum Stomachale, Florentinum

Phar. Norimb.

℞. Mastich. ℥vj. Nuc. Moschat. Caryophyll. ana ℥iij.

K 5

fchæ-

ſchenanti, macis ana ℥j. Olei maſtichin. ℞ij.
*Tere omnia ſubtiliter, immitte vitro benè clau-
 ſo, digere per novem dies, tunc decocta leni-
 ter expreme & ſerva.*

Optimè calefacit & roborat ventriculum,
 flatuſque diſcutit.

Oleum ſive Balsamum Vulnerar.
Mindereri.

℞. Therebint. Venet. ℥iſſ. Gumm. elemi quantum in
 ea ſolvi poteſt. Olei hyperici ℥j. olei ceræ deſt.
 ℥ij. miſce.

In vulneribus recentibus ſingulare eſt
 remedium, ſi lintea eo madida imponun-
 tur.

Olea Expreſſa. Amygd. amar. dulc.
 ſem. hyoſciam, papav. vitelli ovor.

N. Moſch. &c. Fiunt ſi decorticata
 & munda ſartagine aliquandiu torrefiunt,
 & tunc vi præli exprimuntur.

Olea deſtillata, pro diverſitate ſubjecti
 deſtillandi diverſimode deſtillari ſoleat.
Sic fit

Oleum Abſynthii.

℞. Summitat. abſynthii ad maturitatem feminis
 accedentium q. v. Incidantur atque cum ∇. fon-
 tan. deſtillentur per veſicam, & exhibit aqua cum
 oleo; tunc ſeparetur oleum per vitrum vel
 bombacem,

Vires

VIREs sequuntur suum subjectum, à quo prolectum est. *Hac methodo paratur etiam oleum Menth. Ruta, Salvia.*

Oleum Angelicæ.

Recip. Semin. Angelic. contusi q. l. infundatur in aquæ fontan. q. s. postea destilletur per vesicam, & oleum separetur ab aqua.

Eadem methodo fiunt Oleum Anisi, carvi, camini, fœnicul. baccar. juniperi.

Oleum Aurantior. vel Citri.

R. Cortic. Pomorum aurant. exter. recent. non putridorum q. s. *Incidantur & absque precedente fermentatione, vel maceratione, (copiosius quidem, sed deterius tunc Oleum daturi) cum aqua fontana destillentur per vesicam, & ol. separetur ab aqua.*

Oleum Camphoræ.

Recip. Camphoræ p. j. ☞ sigillat. vel Lemniæ p. iij. *pulverisata misceantur & per retortam pellantur. ac sæpius labor reiteretur, sic cum camphora emollita semper aliquid exhibit olei, quod toties colligendum & asservandum.*

Oleum Caryophyllorum.

R. Caryophyll. aromat. q. s. *in crassiusculum pulv. contusis affundatur aqua tepida, & post triduanam digestionem destillentur ex vesica, separeturque oleum more solito.*

Eodem

*Eodem modo destillatur Oleum Cinnamonis,
Macis, N. Moschat. Piperis, Zedoar. &c.*

Oleum Chamæmeli, Romani.

℞. Flor. Chamæmeli Romani q. v. siccos, contunde,
& cum aqua calida parum maceratos destilla per
vesicam, & oleum flavescens separetur ab aqua.

*Ita etiam paratur Oleum fl. Chamomill.
vulgar. Lavendul. Majoran. Rorismarin. Ro-
sarium, spicæ &c.*

Oleum Chamomillæ Cœruleum.

Recip. Flor. Chamomill. à stip. mundat. repleto eis
vesicam ad dimidias, ac affunde aquam fontanam
tantum ut tertia pars maneant vacua, hoc facto in-
calescat aqua cum floribus, & eis affunde Olei Pe-
træ albi q. s. tunc apposito capitello ita stem per 2.
vel 3. dies, postea destilla, & cum aqua exit oleum
pulcherrimi cœrulei coloris.

Si vesica continet 8. vel 10. mensuras, vel 40. libras
aquæ, tunc oleum potest addi ad ℥iiij.

VIREs: hujus olei sunt insignes contra
catarrhos à frigido exortos, si vertici & tem-
poribus illinitur: Auribus immissum sedat
dolorem, pariter ac denti cavo immissum.
Internè est egregium anticolicum & nephriti-
cum ad gutt. x. xx. propinatum, &c.

Oleum Cera.

℞. Cera flavæ puræ lbj. huic in retorta capaci liquatæ
superinsice largam cineris cribrati quantitatem, ut
retor-

retorta eo impleatur, postea igne per gradus au-
cto ex arena destilla.

*Coll. Leid. Recip. Ceræ flav. p. j. & arenæ cribrat. p. ij.
ceræ in patella terrea liquata addunt arenam,
tunc ab igne remota sub continua agitatione
refrigerare sinunt, antequam verò induratur
massa, formant inde globulos, quos ex retorta
vitrea per arenam pellunt, primò verò exit
oleum cæra fluidum, & ultimò oleum butyra-
ceum.*

Hoc Oleum resolvit, discutit, anodi-
num est, & cicatrizans insigne præbet, ac ci-
tò ulcera carne replet. Rectificatum verò
sive fluidum, habetur pro insigni diuretico,
& anticólico. Dos. gutt. iij. ad vj.

Oleum Circulatum.

*Recip. Therebint. ℥ij. axung. taxi, vulpis ana ℥iij.
ol. laurin. ℥iij. ceræ ℥ij. Lumbric. ℥iij. ol. spicæ,
mastich, ana ℥ss. axung. human. ℥iij. Spir. Vini
℥ij. mista circulentur, postea oleum separatur à
spiritu.*

Est insigne antiparalyticum, & anticoli-
cum.

Oleum Galbanetum.

*Recip. Galban. el. ℥ss. gumm. ammon. tacamahac.
myrrhæ el. mastich. el. storac. calam. Benzoi, La-
danl, Olibani, N. Mosch. Storac. liquid. ana ℥ss.
ol. succini, spicæ, ana ℥j. lauri ℥ij. spir. thereb ℥ij.
miscet & destilla s. a. per retortam.*

In

In membris paralyticis roborandis satis est efficax.

Oleum Ligni Rhodii. Fit, Lignum in scobem redactum in vase capaci cum magna aquæ quantitate per duos menses vel ulterius macerando, (P. A. R. requirunt saltem 14. dies) postea ex vesica, igne moderato destillando, & oleum separando.

Oleum Ligni Sassafras, Fit in scobem redacti Ligni bonam quantitatem vesicæ magnæ immittendo, & superaffusa aquâ bulliente, juncturis probe clausis, statim & celeri igne destillando, postmodum verò oleum separando.

Oleum Mastichis.

Recip. Mastichis lbj. Silicurn calcinatorum lbjss. mixta destillentur ex retorta per arenam igne moderato, postea limpidum oleum à phlegmate separatur.

Oleum Philosophorum, Phar.

Aug. Renovat.

Recip. Lateres in pulverem confusos & calefactos, misce cum olei olivar. clari q. s. i. e. quantum imbibere possunt, postea ex retorta igne aperto destillentur s. a. [P. Nor. 12. *Frusta laterum mediocria, hac igne urito, donec excandescunt, tum prunis exempta fragmenta oleo claro veteri extingue frustum unum post aliud injiciendo, ne oleum*

*oleum flammam concipiat, & ita relinque do-
nec se oleo impleverint. Postea ex oleo ex-
empta frustra in pulverem tenuissimum con-
tunde, atque per retortam adlutato optimè re-
cipiente destilla.*

VIREs sunt insignes in affectibus ner-
vorum frigidis in paralyti, spasmo, articulo-
rum affectibus podagricis, resolvit tumores
splenis, & frigidos alios, cum camphora
mixtum.

Oleum Pingued. human.

Recip. Pingued. human. ℞j. liquefiat in olla, eique
*injice frustra ossum human. in tigillo candefacta, &
ignita ad ℞ij. ac cito claud. ne accendatur pingue-
do, tunc ita stent, donec ossa omne oleum ab-
sorperunt, quæ postea retortæ immissa destilla,
& oleum egressum rectifica.*

VIREs hujus olei sunt insignes in con-
tracturis, paralyti &c.

*Hæc ratione etiam aliorum animalium pin-
guedines destillantur, propria ossa sumendo, pro
imbibitione.*

Oleum Saponis.

Recip. Saponis Venet. rasi ℞j. arenæ mund. ℞iij.
*mixta destilla ex retorta igne arens, & oleum,
quod prodit, rectificetur per cineres.*

Conducit optimè paralyticis, & egregiè
dissipat tumores frigidos.

Oleum

Oleum Saturni, P. A. R.

Rec. Sal Saturni, Cristallinum, tere, & in phiola affuso Spir. therebintinae in arena digere, iuncturamque extrahere, quam ex retorta aperto igne destilla, primo igne leni, donec spiritus therebintinae exiit, tunc mutato recipiente, paulatim auge ignem, donec totum oleum exiit.

Habebis oleum, in malignis & excedentibus ulceribus, cancro, polypo &c. inunctum insignis efficaciae.

Oleum Succini.

Recip. Succini fragment. ℥ij. Silicum calcinator. ℥ij. misce & destilla per retortam ex arena, primo leni igne, & destillabit liquor albus cum oleo flavo, hoc facto mutetur vas recipiens, & aucto igne prodit oleum rubrum, quod post rectificationem cum cineribus apparet flavum.

Destillatione finita recipienti infunde aquam calidam, ut sal volatile hinc inde haerens eluatur & solvatur, adde item id, quod collo retortae interius adhaeret, tunc per chartam separa oleum ab aqua, & post factam hujus exhalationem colligatur sal.

Alii loco Silicum calcinator. addunt lateres pulverisat. vel arenam lotam, & cribratam, vel absque additione destillant per se, retortam ad dimidias saltem succino replendo.

VIRES Olei & salis sunt cephalicae, nephriticae & uterinae ac alexipharmaca.

Eadem

Eadem methode ex gummatis & resinis aliis, quæ pulverisari possunt, destillantur olea.

Oleum sive spiritus Therebint.

℞. Therebint. ver. q. i. Aquæ communis quadruplum: immittantur alembico vel vesica, cum suo refrigerio, & apposito recipiente destilla, ac exit oleum instat aquæ album, quod seorsim separa & serva.

Oleum sive spiritus Therebintinæ compos. Alias oleum album sive Balsamum album. D. Rapp.

Recip. Therebint. Venet. ℥v. immitte vase vitreato magno, & superaffunde aq. pluviae ad eminentiam 12. digitor. tunc successive immitte, dum in flore sunt. Flor. Lilior. convall. Lilior. alb. thilia, rosarum, sambuc. aurant, citri, Jasmin. Herb. cum flor. hyssopi, meliss. citr. menth. moschat. origani, serpill. thimi, basilicon, majoran. puleg. rorismar. lavendul. ana m. ij. cortic. citri & arant. rec. ana ℥iiij. Singula ante injectionem grosse concidantur, & hebdomade singula spatula lignea bis vel ter probe subigantur, ut bene invicem computrescant: ac ita stent per aestatem, tandem destillentur per vesicam, & Balsamum album servetur.

Est insignis Balsamus stomachicus, nephriticus à gutt. v. ad xv. Externè verò vertici infricatus catarrhos absumit, & dolores capitis demulcet. &c.

Opii Correctio.

Correctio opii ita venit instituenda, ne castretur

L

virtu-

virtute sua narcotica, alias viribus simul orbat-
tur: hinc *Opii correctio saltem in ejus depuratione consistit.*

Optime vero depuratur opium *solvendo aqua communi*, tunc filtrando, & lento igne inspissando rursus, ut sic fiat opium depuratum, extractum *Opii simplex* vocatum.

Wedelius loco aquæ commun. fumit pro solutione *phlegma*, quod in confectione arcani *¶* ab acco resultat.

Langelott. Extractionem instituit per succum cydoniorum recent: Opium cum hoc per aliquot dies leni calore fermentando, tunc liquorem rubicundum filtrando, & ad extracti consistentiam inspissando ad *℥℥. opii succi cydon. rec. ℥v. sumendo*, vocatur opium hoc *Laudanum Cydoniatum* in Phar. Aug. Ren.

Sed cum hac methodo opio accedat succus cydoniorum, qui simul inspissatus magnam partem opio addit, hinc dosis talismodi laudani plus incerta simul est.

Orvietanum Electuar.

℞. Radic. vincetox. angelic. carlin. petasit. valerian. dictam. alb. enul. camp. chelidon. Zedoar. ana *℥iij*.
Fol. dictam. cret. scordii, rutæ ana *m. iij.* Myrrha *℥j.* galban. *℥i℥.* croci or. *℥j.* *℥vj.* cinamom. garyophyll. ana *℥℥.* Opii correct. *℥iij.* Olei dest. fuccin. citri ana *℥℥.* sulfur. el. *℥.* sigillat. ana *℥j.* salis viperarum volat. *℥vj.* pulv. viperarum *℥ij.* Mellis juniperini *q. s. m. pone ad fermentationem per aliquot menses vase clauso.*

Orvie.

Orvietanum hoc non exiguae esse virtutis tum in febribus malignis, tum in assumptis venenis in convulsiones usque ferocientibus, se expertum fuisse asserit *Fr. Hoffmann. in clave Schröder.*

Oxymel simplex.

Recip. Mellis despumati, & ad crassam consistentiam debite cocti ℥ij. aceti acerrimi ℥x. *misce.*

Attenuat humores crassos, lentos incidit, viscidos detergit, hinc obstructions aperit: Sed tussim excitat, hinc cavendum in principio morbi ob aceti acrimoniam, quæ materiam crudam acriorem reddere & tussim excitare posset; Sic & cavendum ab eo viribus deficientibus, quoniam frustra ad excretionem stimulatur æger ubi humores sunt satis tenues.

Oxymel Scillicum.

Recip. Mellis despumati ℥iij. Aceti squillit. ℥j. *Coquantur lento igne ad perfectam consistentiam.*

Ad pulmonum & ventriculi affectus puitosos utile est, hinc conducit asthmaticis, quibus facilem respirationem efficit.

Oxyfacharum Emeticum Ludovici.

Recip. Croci metallorum ℥ij. Aceti commun. ℥x. *infunde per triduum in loco calido, tunc sæpius interea agitatus liquor filtretur, eique addatur*

L 2

facharū

fachari albi ultra tabellarum consistentiam cocti
ana, & vitro clauso in calido detinendo sponte
solvatur sacharum, atque servetur.

Dosis est in adultis à ʒij. ad ʒvj. Infanti
unius anni gutt. vij. &c.

P.

Panacea Anvvaldina, *Volkameri.*

℞. Cinnab. nativ. opt. ʒ. dulcis ana ʒʒ. magister. cor.
rall. margaritar. ana ʒij. croci ʒj. m.

VIREs sunt insignes in Epilepsia, verti-
gine, ac coagulationibus pituitosis. Dosi-
gr. ij. iij. ad ʒj.

Passulæ laxativæ, *P. A. R.*

℞. Fol. sen. Alex. ʒiiij. cinamom. el. Zingib. ana ʒiiij.
▽. endiv. ʒiiij. Infundantur per horas octo, de-
inde ebulliant ac leniter exprimantur, deinde
huic

Huic decocto addantur sachar. alb. ℥iiij. passul. min. mundat. ℔j. atque post justam coctionem reponantur.

Eodem modo parantur & Cybeba, & pruna laxativa, si loco aq. endiv. additur muccharum rosarum, tum efficaciores sunt passulæ laxativæ, sed minus gratæ.

Adstrictam alvum leniunt.

Passulæ Solutivæ sicca P. A. R.

℞. Passul. min. ℥j Rad. esulæ. præp. helleb. nigri præp. ana ℥ij, bulliant in libra una aquæ ad medias colentur, fortiterque exprimantur, postea addendo. pulv. diacridii ℥j. *Quæ mixtura, Passularum minorum succulentarum, & optimè mundatarum ℥vj. affundatur, omniaque in patina contexta probe concutendo permisceantur, deinde passulæ extenduntur in eadem patina, & prope fornacem exsiccentur.*

Phar. Norimb. pro Passulis laxativis sumunt passular. min. mund. ℥iiij. Magist. Jalapp. & diagrid. ana ℥j. & ex his conficiunt passulas laxativas.

Pastilli pro Fumo,

Recip. Benzoiel. ℥iijss. Styrac. cal. ℥x. Lign. Al. ℥iij. Caryoph. ℥vj. Cinamom. cl. ℥ij. Lign. Rhod. ℥i℔. sach. alb. ℥xiiij. cum infusione tragacant. ∇, Rosar. facta, fiant pastilli.

Philoniorum loco, ceu Opiatorum, hodie opium ipsum in Extracto, vel Tincturis, pro

L 3

rci

rei exigentia in usum trahitur, & pro cuiusvis intentione vel Electuariis, pulveribus aut aliis formulis immiscetur ex te mpore.

Pilulæ de Agarico. P. A. R.

℞. Agar. trochisc. ℥iij. Iridis Marrub. ana ℥j. turbitih
 ℥v. spec. hier. picr. Gal. ℥ss. colocynth. Sarcocoll.
 ana ℥ij. Myrrhæ ℥j. Sapæ q. s. *fiat Massa.*

Auxiliantur antiq. tussis & asthmatis, aliis-
 que thoracis vitiiis à crassis & pituitosis humo-
 ribus ortis.

Pilulæ Aggregativ. P. A. R.

℞. Myrobal. citrin. Rhabarb. el. ana ℥ss. succorum
 inspissatorum aggerati absynth. vulg. ana ℥iij.
 diagryd. ℥vj Myrobal. chebul. Ind. Agaric. troch.
 colocynth. polipod. ana ℥ij. turbitih. aloes ana
 ℥vj. Mastich. rosarum, salis gemm. epithymi,
 anisi. Zingib. ana ℥j. *cum Syrup. rosarum solutiv.*
fiat Massa.

Sunt Pilulæ polychrestæ ad varios capi-
 tis, ventriculi, jecorisque morbos, & diutur-
 nas Febres &c.

**Pilulæ de Aloe Rosata vel Violata,
 P. A. R.**

℞. Aloes opt. *que succum rosarum, vel violarum,*
tertia vice imbiberit, atque resiccata fuerit ℥j. *Ex*
quâ cum vino fermentur Pilula pro lubitu.

Minus quidem purgant, magis tamen
 roborant, & cruditates absumunt, ac humo-
 rum putredinem arcent.

Pilu.

Pilulæ de Aloe Violata, *Phar.*

Norimberg.

℞. Aloes pur. ℥ij. Muchari violarum è floribus integr. ℥iij. Ref. scam. ℥vj. Mastich. ℥iij. *Fiat s. a. Massa, e qua formentur pilula.*

Pilulæ Aloephanginæ *sive Aromat.*

Phar. Aug. Renov.

℞. Cinamom. Cubeb. Lign. Al. Calam. Arom. Nuc. Mosch. Macis, Cardamom. Caryophyll. Rad. Asar. Mastich. Schœnant. Spic. Ind. Galang. ana ℥j. absynth. ficci, Rosarum r. ana ℥v. *Dimidia pars horum aromatum crassiuscule contusa infundatur in ∇ a ℥iij. Coquantur lento igne ad media partis consumpt. deinde exprimantur & coentur. In colatura dissolvatur Aloes soccorinæ cum ∇ a pluvial. depurat. ℥ij. & ulteriori coctura ad justam consistentiam perducatur, ut cum reliqua aromatum parte subtiliss. tritâ, nec non pulv. Myrrhæ, Mastich. ana ℥v. Croci ℥iij. Fiat Massa.*

Mundificant ventriculum, & cerebrum ab humoribus crassis, ac inde natos dolores tollunt, stomachi robur augent, appetitum instaurant, & cruditates tollunt, sicque conducunt potius ad corroborandum ventriculum, quam alvum laxandam.

Pilulæ de Ammoniaco, *Quercet.*

Phar. Aug. Renov.

℞. Balsami, Aloet. ℥iij. Gumm. Ammon. puri in

L 4

accto

aceto scill. solut. ℥vj. Myrrhæ el. ʒß. Mastich.
specier. diatr. sant. ana ʒiß. Croci, Θ. fraxin.
absynth. ana ʒij. cum Syr. de Stœchad. fiat *Massa*
Pilularum.

Conducunt ad fœculentæ materiæ abun-
dantiam educendam, cachexiam, Febres inve-
teratas &c.

Pilulæ Angelicæ, sive de Aloe &
Rhabarbaro. P. A. R.

℞. Aloes Socotrin. ʒij. dissolve eam in *succorum de-*
puratorum Cichor. endiv. bugloss. borrag. lupu-
lor. Fumar. ana ʒiiij. Rosarum Damascen. ʒij.
Lento igne ad justam deducantur consistentiam, ut
cum sequenti pulvere, v. g. Rhabarb. el. ʒj. Agarie,
troch. ʒß. cinam. el. ʒij. fiat Massa Pilularum.

Conducunt ad viscerum omnium robo-
rationem, pravorum humorum correctio-
nem & blandissimam evacuationem.

Pilulæ Antipodagricæ, Herbipo-
lenses.

℞. Rad. aristoloch. long. ʒß. rotund. ʒij. polipod. q. ʒß.
Cranii human. præp. ʒij. cum gumm tragacant. ʒß.
aq. Ros. solut. & syr. rosar. solut. fiant pill. *quæ*
per annum singulo mane ad ʒß. assumtæ, ad Poda-
gram curandam à mulis pro arcanis habita fuerunt,
sed infaustus successus bonam eis famam ademit apud
plures, intermediari verò debet singulis mensibus
post plenilunium purgans aliquod conveniens.

Pilulæ Arthriticæ, Ph. Norimb.

Recip. Pulv. Chamæpityos, Chamædr. ver. ana ʒij.
centaur.

centaur. min. Rad. aristol. rot. Rhapont. ver. gen-
tian. sem. hyper. cran. human. spagir. præparat.
ana ʒiʒ. Rad. cichor. fantali rubri ana ʒj *Incor-
porentur cum f. q. succi chamæpyt. addendo non-
nihil therebint cypr. pro meliori unione, fiant Pill.
pro lubitu.*

Vires titulus indicat.

Pilulæ Arthriticæ, Schæfferi

P. Schröd.

℞. Resin. Jalapp ʒiʒ. Ess. Rhabarb. ʒj. Aristol. rot.
ʒiiij. gentian. ʒi ʒlat ana ʒj. diagrid. rosat ʒiiij.
Mag. ʒ. ʒj. m. *fiant cum Essent. Fol. sen. Pilul.
num. xxx. ex ʒj. & deaurentur.*

Conveniunt in defluxionibus catarrha-
libus, pituitam & serosos humores blandè
educendo. Dosi num v. ad x.

Pilulæ Aureæ, P. A. R.

℞. Aloes, Diacryd ana ʒv. Rosarum r. sem. apii ana
ʒiiij. sem. anisi, fœnic. ana ʒiʒ. Mastich. pulp. co-
locynth. Croci ana ʒj. mellis rosat. solut. q. s. *ut
fiat Massa.*

Caput purgant, hinc oculorum aciem
exacuunt, flatus dissolvunt, ac citra molestiam
alvum dejiciunt.

Pilulæ de Castoreo, P. A. R.

℞. Castorei, Doronic. Zedoar. Nuc. Mosch. ana ʒj.
Sem. apii, anethi, *Matris perlarum*, ana ʒiiij. hyo-
sciami gr. iij. *cum mucilagine tragaçanthi. in ∇,
arthemis. solut. fiat M. p.*

L 3

Men-

Menses obstructos referat, & dolores uterinos sedat, ac crassos flatus dissipat.

Pilulæ Cochixæ, Ph. Norimb.

℞. Rosarum r. Spicæ Nard. Ind. Mastich. Lign. Al. Cubebarum, Cinamom. Cass. Lign. Rad. Asar. ana gr. xxv. Colocynth. ℥iij. ℥j. Diagridii ℥iiss. Turpethi, Stæchad. Arab. ana ℥v. Aloes ℥vj. ℥ij. Syr. de Stæchad. q. s. *ad formandam Massam.*

Caput efficaciter expurgant, & à nervis crassos & pituitosos humores evacuant.

Pilulæ de Cynoglossa, P. A. R.

℞. Rad. Cynoglossi. ficc. sem. hyosciami alb. Opii depurat. ana ℥ss. Myrrhæ ℥vj. thuris ℥v. Caryophyll. Cinam. Styrac. Calam. ana ℥ij. *Cum Syrupo ex succo violar. & succo Cynoglossi. formetur s. a. Massa. Si Croci Austr. & Castor. genuin. ana ℥i℥. adduntur, fiunt inde Pilulæ de Cynoglossa cum castoreo.*

Catarrhos tenues sistunt, ac tussim inde natam sedant, somnum conciliant, & dolores placant.

Pilulæ Foetidæ, maj. P. A. R.

℞. Sagapen. Ammoniac. Opoponac. Bdell. Colocynth. sem. rutæ hortens. ficc. Aloes, Epithymi ana ℥v. hermodactyl. Esulæ præp. ana ℥ij. scammon. præp. ℥iij. cinam. spic. Ind. Croci, castor. ana ℥j. turbith. ℥ss. Zingib. ℥i℥. euphorb. ℥ij. succi portii depurat. q. s. *ut fiat Massa.*

Pitui-

Pituitam crassam tenacem & lentam
evacuant, hinc doloribus arthriticis, colicis
&c. medentur. Sed cum sint valentes, co-
rum usus circumspēctus sit, nec nisi robustis
concedendus.

Pilulæ de Hiera cum Agarico.

℞. Specier. Hier. picr. Galen. Agaric. trochisc.
ana ℥℥. Aloes ℥j. Mellis rosati q. s. *ut fiat*
Massa.

Stomachicis, asthmaticis, aliisque ven-
triculi & thoracis vitiis à crassis humoribus
ortis conveniunt.

Pilulæ Hydropicæ, *Phar. Norimb.*

℞. Aloes opt. ℥i℥. gumm. gutt. subtil. pulv. & cum
malvat solut. & lævigat. ammon. ana ℥i℥. diagrid.
superiori modo parat. ℥j. $\frac{1}{2}$ ℔. lat. ℥℥. cum syr.
Rosar. solutiv. *fiat Massa.*

Pilulæ Hypochondriacæ, *Sylvii.*

℞. Gum. galb. aceto scill. solut. ℥ij. ℔. li ♂. ad albed.
calcin. blando igne, Mastich. el. ana ℥j. castor.
opt. myrrh. r. ana gr. xv. croci. or. ℥℥. troch. al-
hand. ℥j. Res. jal. scammon. ana ℥j. Ol. cort. citr.
gutt. vj. m. *fiant. Pill. num. 50.*

Harum pilularum tres pluresve sumat
subinde æger, cubitum iturus, quo sic lentè
vitiosi humores educantur.

Eadem ingredientia addito succino & olibano
constituunt Massa. Pil. de Galbano Sylvii.

Pilulæ

Pilulæ Hypochondriacæ , Phar.
Norimberg.

℞. Gummi. ammon. in aceto scill. solut. ℥ij. Aloes
 focorr. ℥iij. Myrrhæ, Mastich. asæ dulc. ana ℥j.
 Croci, salis absynth. ana ℥℞. Θ. hyperici ℥j. *cum*
 syr. de absynt. *Fiat Massa.*

Pilulæ Immanuelis, P. A. R.

℞. Aloes focorr. ℥j. myrrh. cl. ℥j. Croci or. ℥℞. cum
 Mithridat. *Fiat Massa.* Hæ Pilulæ ab aliis vocan-
 tur *Pilulæ pestilenciales*, dosi ingredientium sal-
 tem variata.

Frequentissimi sunt apud nos usus in
 ventriculo & intestinis à vitiosis humoribus
 liberandis, quæ unâ confortant flatusque dis-
 sipant.

Pilulæ de Ladano , Hartmanni.

℞. Camphor. in ana Ol. Spicæ solut. gr. vj. Extr.
 Gummi Ladān. cum spir. vini fact. ℥j. Moschi
 gr. iij. cum mucilag. trag. ex ∇. major. fact. fiant
 pilulæ pro 2. dosibus.

Conducunt egregiè in dolore capitis
 noctu longè à pastu sumtæ , ac admodum
 laudantur in vertigine à *Wedelio de Medicam.*
compos. extemp. p. 120.

Pilulæ Lucis maj. P. A. R.

℞. Rosarum, Violarum, absynth. colocynth, turbith.
 cubebar. calam. arom. Nuc. Mosch spic. Ind. Epi-
 thym. Carpobals. Xylobalsam. Sem. Sesel. Massil.
 Rutæ, Anisi, fœnic. apii, *Schœnantibi* Mastich. Rad.
 Asar,

Afar, Caryophyll. Cinamomi Cassi gn. ver. Croci,
 Macis ana ℥j. Myrobal. omnium Rhabarb. ana ℥ij.
 Agaric. Senæ ana ℥iijß. Euphras. ʒj. Aloes, Socotr.
ad pondus omnium i. e. ʒj. ʒvij. Excipe succo fœ-
niculi, & formetur Massa.

Excrementa pituitosa è cerebro & oculo
 evacuunt, Visum conforrant, nervos opti-
 cos ab obstructione liberando.

*Loco carpobalsami cardamomum minus hic
 accipiat.*

Pilulæ Lunares Boylei.

℞. Argentum ab omni cupro capellatum, *alias
 vomitus creat, solve in puro Spir. Nitri:
 Solutionem calore moderato exhalare sine, do-
 nec in cristallos abeat.* Tum in arena calore
 magis moderato adhibito, fœtor omnis exhale-
 tur, sed cave ne fundantur cristalli, hinc calor
 lenis sit, & vas subinde moveatur.

*Hos cristallos è vase exemptos pondera, & tantun-
 dem adde cristallo. Nitri puriss. hos separatim
 dissolve cum aqua pluvia, postea confundantur
 solutiones, & in vase vitreo in arena exhale-
 tur humidum, ut in fundo maneat pulvis albus.
 Si enim viridis est, tum signum est lunam ab omni
 cupro non satis esse depuratam: Cave etiam ne
 pulvis fundatur: hinc leni calore utendum.*

*Et cum plerumque contingat ut ①. ab omni sale
 haut sit liberum, ac sic spiritus ①i simul im-
 pregnatus spir. ②is, qui argentum precipitat,
 hinc antea parum argenti spiritui ①i infusito,
 quod*

quod spiritum salis precipitat, ac sibi jungit,
& spiritus Di depuratur.

Cum mica panis formantur inde pilulæ magnitud. pisi minor. quæ serventur in vase optimè clauso. Dosis est una aut altera, cum pómo tosto. Sunt maximæ efficacix aduersus hydropem & alios morbos à sero nimio exortos & nervos infestantes. Si verò fortè acciderit, ut ex nimio pilularum usu quid leucophlegmatix simile oriatur, usus aliquando erit intermittendus, & croco ☉. & extr. juniperi utendum.

Pilulæ oiales adimitat. Willisii.

℞. Limatur. ☉. pur. ℥i crudi subtil. pulv. ana ℥iij. coque in ∇. font ℥iij. ad dimidias, tunc colaturæ infunde Herb. card. ben. absynth. chamædr. Fl. cent. min. ana m. j. Rhabarb. el. ℥j. curcum. cinam. ana ℥iij. calam. arom. ℥vj. Croci ℥j. Coque leniter per horas vj. tunc fiat colatura, quæ evaporetur ad consistentiam, unde fiant Pilulæ.

VIREs sunt satis considerabiles in obstruct. Hypochondr. Hepatis, Mentium, Ictero &c. Dos. ℥i. ad ℥℥.

Pilulæ Pestilenciales, Russi. Phar.

August. Renov.

℞. Aloes, Ammon. ana ℥j. Myrrhæ ℥℥. cum succo Limonum fiat Massa.

Humorum corruptionem prohibent,
vel

vel corruptos eliminant, sic in peste conducunt &c.

Pilulæ sine quibus esse nolo.

Recip. Aloes lotæ ℥iij. quinque gener. myrobal. Rhabarb. Mastich. absynth. Rosarum. violarum, senæ, Agaric. cuscutæ ana ℥j. diacrid. ℥viß. succi fœnic. q. s. pro *Massa paranda.*

Pilulæ Spadanæ: Coll. Leid.

℞. σ . cum $\frac{1}{2}$ parat. ℥ij. gummi ammon. diacrid. $\frac{1}{2}$ ana ℥j cum Syr. rosar. solutiv. fiant Pilulæ.

Conducunt optimè in morbis chronicis, ubi suaviter purgant. Dos. gr. vj. ad gr. xij.

Pilulæ de Styrace, Sylv.

℞ Styrac. calam. succi liquirit. depurat. & inspissat. olibani, myrrhæ, opii, ana ℥ß. croci or. ℥j cum syr. papav. alb. fiat M.P.

Præ aliis omnibus serum falsum corrigunt, & pertinacem tussim sedant, *Schröderus* notat has vel similes, etiam prægnantibus cum metu abortus tussientibus, multoties cum successu datas fuisse.

P. A. R. addit ambram gryf. & ladanum.

Pilulæ de succino Crat. P. A. R.

℞. Succin. præp. Mastich. ana ℥ij. Aloes Socotr. ℥v. Agar. troch. ℥iß. Aristol. rot. ℥ß Cum Syr. de Bethon. fiant Pilul.

Depel.

Depellunt catarrhos à pituitosis & biliosis humoribus enatos.

Pilulæ Tartar. Bontii, ex Schröder.

℞. Aloes focotr. cl. ℥iij. gumm. ammon. cum aceto scillit. depurat. ℥i℥. ʒi. ʒ. lat. ʒ℥. m. fiat Massa.

Maximi sunt effectus in obstruct. lienis, mesenterii &c. egregiè incidunt mucilaginem ʒream. Dos. ʒi. ad ʒj. *Pilula hæ quondam maxima fuerunt fama apud Hollandos, ut propiaculo haberent eas divulgare.*

Pilulæ de ʒo Schröderi, P. A. R.

Recip. Aloes focotr. cum succo fragorum in succ. ʒj. gumm. ammon. in gran. ℥iij. ʒ. ʒ. subdulcis cum aceto dest. parat. tinct. Croci or. ana ʒj. terræ foliat. ʒi ʒij. Extr. gentian. ʒi℥. Cum Ra ʒi fiat Massa.

Saburram tartaream educunt, & lienem ac Uterum ab infarctu liberant.

Pilulæ de Therebint, Mynsichti,

Correct.

Recip. Thereb. Cypr in succo limon. lot. ʒi℥. Extr. Rhabarb. ℥iij. succini alb. præp. Magist. Ocul. 69. ana ʒj. ʒ. ʒ. lat. ʒij. Off. Mespilior. ʒi℥. m. fiat Massa Pilularum.

Conducunt in gonorrhœa, ac lienis Hepatisque obstructionibus. Dos. ʒ℥. ad ʒj.

Pilulæ Uterinæ, Mynsicht.

℞. M. Pill. alæphang. ʒj. Fœc. bryon. ʒj. ʒ. Jovis Ang. matris

matris perlarum, corallor. r. ana ꝑss. *Extract.* ca-
stor. callor. equarum ana ꝑj. Ol. Angelic. ꝑss. m.
fiat M. P. & cum oleo succini formetur *Pilula.*

Specificum sunt ad suffocationem Uteri,
auroris aliquot continuis. Dos. ꝑj. ad ꝑss.

Pomum Ambræ, P. A. R.

ꝑ. Styrac. Cal. Styrac. liquid. Benzoi, Galizæ, Mosch.
ver, Alipt. Mosch. Ladani ana ꝑss. cinamom. cl.
caryophyll. santal. citr. ana ꝑij. Rosarum r. Nuc.
Mosch. Macis, Lign. aloes, cyperi tor. majoran.
Gumm. elemi, Rorismar, Ireos Illyr. ana ꝑij. gr. v.
Mucilag. trag. fact. cum ∇. Rosarum q. s. Fiat
Massa.

Odoris suavitate & fragrantia spiritus
tum virales tum animales recreat, vertiginosos
juvat &c.

*Pro divitibus potest addi Moschus & Am-
bra, & pauxill. Ol. Caryophyll. ac pro majori in-
gredientium unione parum therebint. cypria.*

Pomum Hystericum Cnöffelii.

Recip. Castor. opt. rec. ꝑss. gumm. galban. ꝑij. af.
fetid ꝑij. ceræ q. s. m. fiat Pomum, quod ol. succin.
vel Rut. inungatur, auri fol. obducatur & capsula
includatur.

In Hysterica passione ad odorandum ex-
hibetur.

Potus Hippocraticus, Ph. Norimb.

ꝑ. Cinam. cl. ꝑij. Zingib. galang. ana ꝑij. Nuc. Moschi
ꝑj. sachar. alb. ꝑxvj. Vini albi generos. ꝑb. v. probè
M testa

recta macerando per horas octo vel decem, postea saepius percolando redigantur in potum Hippocraticum, transcolatum liquorem aromaticibus, in manica Hippocratis contentis, semper reassundendo.

Pulvis contra Abortum, P. A. R.

Rec Granor. chermes. ℥j. santali rubri ℥ss. caryophyll
 ℥j. N. Mosch ℥ij. Rad. tormentill. ℥ss. margarit
 præp. corall. utriusque præp. ana ℥j. Fol. Aur
 num. iij. sachar. perlat. ℥iij. m. fiat pulv.

Datur gravidis ad præcavendum abortum ex ovo sorbili vel vino generoso saepius, pondere ℥ss. ad ℥j. vel admiscetur trageis aliis prægnantibus convenientibus.

Pulvis absorbens Wedel.

℞. ꝑ. diaph. Corall. r. ocul. 69. conchar. præp. Zin
 nab. nativ. ana ℥ss. Oli. ♂. gr. vj. Extr. opii gr. j. m.
 fiat pulv. qui dividatur in 6. p. æq.

Effectum hujus pulveris non satis posse prædicari, Wedelius asserit, in affect. hypochondr. & inde natis symptomatibus lypothymicis, palpitatione cordis &c. sæpè enim inde sequitur vomitus optimo cum levamine. Singula dosis debet continere gr. j. ♂. ♂.

Pulvis Analepticus, frigidus, Phar.

Aug. Renovat.

Recip. Spec. cordial. temperat. incompl. ℥ij. de gemis
 frigid. ℥j. ambrae gris, ℥j. spir. rosar. gutt. 60. Fol.
 aur.

aur. num. xij. argent. num. iij. manus chr. simpl.
 ℥iij. m. fiat pulv.

Conducit ad virium conservationem
 & reparationem.

Pulvis Anodinus Ludovici.

℞. Laud. opiat. *Ludovic.* ℥j. corallor. r. præp. ℥ij.
 m. fiat pulv.

Qui in compendio & tutius id præstat,
 quod pretiosæ confectiones narcoticæ, vel an-
 tiquorum philonia, Requies, aut ipsa atha-
 nasia magna promittunt, &c. vid. Ludovici
 P. 537.

Pulvis Anonymus. P. A. R.

Rec. Sem. papav. alb. ℥ij. portulac. cydonior. malv.
 bombacis ana ℥i℥. quat. frigid. maj. excort. ana ℥j.
gummi arab. tragacanth. amyli ana ℥ij. hypocistid.
 Boli armen. or. præp. C.C. uft. Rasur. ebor. cicer.
 rubr. ana ℥℥. cinamom. ℥ij. sachar. penid. ℥i℥.
 sachar. canar. ℥vj. m. fiat pulv.

Tabidis Phthilicisque prodest, tenues &
 falsos humores & catarrhos sistit & incrassat,
 ac defluxiones acres ad pulmones ferri pro-
 hibet.

Pulvis Antifebriciticus Perlatus

Timai.

Recip. ♂. diaphor. ℥℥. margarit. præp. ℥iiij. Ocul.
 ♂ præp. C.C. ufti præp. ana ℥j. m. fiat pulv. •

Pulvis Apoplecticus, Ph. Norimb.

℞. Spec. de Rosis, succini albi præp. ana ℥℥. Corall.
 M 2 rub.

rub. albor. Fragm. hyacinth. granati, rubini ana
preparatorum ℥j. m. fiat pulv.

Pulvis Auratus, ZWelfferi.

℞. Rafur. eboris ℥ss. pulv. Marchion. ℥ij. Scobis
 Auri in subtiliss. pulv. redacti ℥iiss. Bezoar. Ori-
 ent. veri ℥ij. Unicornu Marin. ℥j. m. fiat *puls.*

Dosis est ℥j. ad ℥ss. spiritus irradiat, &
 à contagio maligno tuctur.

Pulvis Bezoardicus albus Ludovic.

℞. CC. Phil. calcin. ℥j. Terræ Sigillat. Unicorn.
 fossil. ana ℥ss. m. fiat pulv. *Simplex hic pulvis
 vel per se, vel cinnabari, opio, ☉. vol. C. C.
 &c. exaltatus, longè concinnius id præstabit,
 quod alii tot pulveribus alexipharmacis pesti-
 lentialibus, vel & speciebus de hiacintho, li-
 berantibus, pulveri Pannonico, totque aliis diver-
 sorum authorum Bezoardicis adscripserunt,
 videatur Ludovici p. 224. &c.*

Pulvis Bezoardicus, Sennerti.

Recip. C.C. Phil. calc. ℥iiss. ocul. 69. præp. Tert.
 Sigill. Siles. succin. margarit. præp. corall. r.
 præp. ā. ℥j. Off. de Cord. cerv. Smaragd. præp.
 hyacinth. præp. Rubin. præp. ana ℥ss. Lap. Bez.
 or. ℥j. Fol. aur. num. iij. m. fiat pulv. Dos. ℥j.
 ad ℥ss.

Pulvis Bezoard. maj. Wedel.

Recip. Radic. contrajerv. terr. Lemn. Unicorn. foss.
 corall. r. præp. ꝑ. diaphor. Succini alb. præp. ā. ℥i.
 C.C.

C.C. philos. ℥ii. Lap. Bez. occid. ℥℞. ol. citri ℥℞.
 misce, fiat pulv.

Pulvis Bezoard. minor ejusdem.

Recip. ꝑ. diaphor. Ocul. 69. C.C. Philos. ana ℥i.
 Extr. Scorzoner. mont. ℥℞. m. fiat pulvis.

Pulveres hi alterandi & acidum malignum corrigendi sine sunt utilissimi, in Febribus malignis, variolis, dysenteria &c. Dosi ℥℞. ad ℥j. *Cum cinnab. nativ. ꝑ. vol. CC. anodinis &c.*

Pulvis Cachecticus Quercet. Phar.

August. Renov.

Recip. Chalyb. cum Δ . calcin. ℥i. Fœc. rad. aron. ℥℞. corall. margarit. ana præp. ℥ii. C.C. philos. præp. succini præp. cinamom. ana ℥iiii. sachar. ad pondus omnium, fiat pulv. *Si ambra adduntur ℥℞. tunc completus est hic pulvis.*

In curanda cachexia, & depravatorum humorum colluvie educenda celebris est, morbum virginicum curat & vitiosum colorem & pallorem tollit, &c.

Pulvis Cachecticus, alius.

ꝑ. Croci ꝑ. cum ꝑ. absynth. ∇ . solut. facti ℥iii. C.C. Phil. calc. corall. r. præp. matris perlar. præp. ana ℥iii. Rhabarb. pulv. ℥℞. cinamomi ℥i. cristall. ∇ i. ℥ii. m. fiat pulv. Dos. ℥℞. ad ℥i. *potest item addi sacharum.*

Pulvis Cachecticus & Hypochondriacus.

ꝑ. Limatur. ꝑ. q. l. humecta sæpi^o aqua pluviali instar.
 M 3 pulmen-

pulmenti & exsicca ac reitera laborem, donec sic
in crocum vertitur, tunc ꝛ. hujus Croci ꝓj. sachari
ꝓss. macis ꝓij. m. Dos. a. ꝓj. ad ꝓss. bis in die, optime
enervat acidum austerum, & obstructions inde nati
reserat.

Pulvis Cachecticus, Ph. Nor.

ꝛ. Cassiæ lign. ꝓij. Croci ex G. ꝓ. ꝓj. sachar. alb.
ꝓj. misce.

**Pulvis Carminativus, sive anticoli-
cus Theaur. Hoffm.**

ꝛ. Castor. el. ꝓij. sem. cymin. cortic. arant. ā. ꝓss. misce
fiat pulv. dosis ꝓj.

Pulvis ad Casum P. A. R.

ꝛ. Terr. sigillat. sang. dracon. Mumia ana ꝓij. sperm.
ceti ꝓj. Rhabarb. ꝓss. m. fiat pulv.

Propinatur præcipitatis, contusis, ruptis
&c. à ꝓss. ad ꝓj. cum vino vel decocto ad-
fringente.

Pulvis idem Ph. Nor.

ꝛ. Ocul. S. Mumia, sang. dracon. ā. ꝓij. sang. hirci
sic. ꝓss. figill. boli armen. ana ꝓj. Rhabarb.
ꝓss. m. fiat pulvis.

Pulvis è chelis cancrorum, P. Lond.

ꝛ. Margarit. præp. Ocul. S. corall. r. succini alb.
C. C. Lap. Bez. or. ana ꝓss. pulv. ex apicibus nigr.
chelaram cancrorum ad pondus omnium, Fiat
pulvis s. a.

Pulvis

Pulvis Comitiss. de Cent. *alias*

Anglicus.

℞. Apicum nigr. chelarum cancrorum, *junio captor.*
 & in pollin. redact. Rad. contrajerv. ana ℥ij.
 margarit. corall. r. alb. Ocul. S. cum succo limon.
supra marmor simul levigatorum, & siccatur.
 succini alb. cristallorum, cum ∇. rosarum subtil.
 tritor. & siccatur. C. C. opt. calcinat. & cum succo
 citri levigati & siccatur ana ℥i. Bezoar. occid.
 Terr. lemn. ana ℥b. ceruss. S. ℥ij. ambr. gryf. ℥i℥b.
 Moschi ℥℥ misceantur omnia exacte & cum
 gelatina e spolis viperarum & C. C. cum aqua
 cardui facta. & croco leviter tinct. q. s. fiant
 globuli caute siccandi.

Charas hanc tradit descriptionem.

℞. Extremitatum nigrarum pedum majorum can-
 crorum marinorum, ℥iiij. Ocul. S. fluviat. Mar-
 garitarum. Oriental. Corallor. rubr. præp. ana ℥j.
 succini albi, Radicis Contrajervæ Virginianæ ℥.
 ℥vj. Lapidis Bezoar. Oriental. ℥ii. Ossis de corde
 Cervi ℥iiij. Croci ℥ij. Omnia subtiliter pulveri-
 sata irrorentur. Spiritus mellis ℥℥. deinde excipi-
 antur Gelatina Viperina, & fiant Trochisci in um-
 bra siccandi & usus tempore pulverisandi.

Pulvis ad Dentifricia *Moschatus,*

Phar. Aug. Renov.

℞. Punicis ℥ij. ossis sepia ℥vj. corall. r. pulv. ℥j.
 Rad. ireos ℥j. moschi Zibet. ana ℥℥. ol. lign.
 Rhod. Nuc. Mosch. dest. ana gutt. iiii. garyo-
 phyll. gutt. iij. m.

M 4

Muco-

Mucosos dentes à sordibus purgat, eos
que dealbat.

Pulvis Dentifricius , Mysichii,

Farina virginea dictus.

℞. Silicum flux. calcinat. & pulv. ℥vj. Lapid. pumi-
cis præp. ℥j. Rad. ireos flor. ℥ß. galix moschat.
ver. ℥j. ol. still. rosar. ℥j m. *fiat omnium pulv.*

Pulvere hoc, vel præcedente, sæpè hinc
inde cum lacinia lanæ diligenter fricantur
dentes.

Pulvis contra Dysenteriam Timæi.

℞. C.C. usti, Tormentill. pulv. ana ℥ß. Terr. figill.
Strig. ℥ij. Boli armen. lap. hæmat. præp. corall. r.
præp. cortic. granator. Balauft. Rosarum r. ana ℥j.
Mastich. ℥iiij. Tragacant. albiss. m. *fiat pulv.*

Pulvis ad Dystokiam , P. A. R.

Recip. Cinam. pulv. ℥j. succini alb. præp. ℥ß. bora-
cis, testicular. equi ana ℥j. croci ℥viii. m. *fiat
pulv.*

Pulverem hunc ad partum facilitandum,
& secundinas expellendas, experientia & mul-
tiplex usus commendant.

Pulvis Epilepticus , Marchionis.

Phar. Norimb.

Recip. Rad. pæon. maris, suo tempore (*mensè Martio
in novilunio junctis quippe in ariete sole & luna*)
effossarum ℥ß. spodii ex ebore ℥ij. visci quercin.
limatur. unguil. alc. C.C. spagir. præp. corall. rubr.
albo-

alborum, margarit. ana præp. ʒj. Fol. auri num.
xx. m. fiat pulv.

Prodest pulvis hic Epilepticis, apoplecti-
cis, incubo laborantibus, & nocturnos terro-
res fugat.

*P. A. R. addit saltem spodii ʒj. reliqua in-
gredientia cum his eadem sunt.*

Pulvis Epilepticus, D. Engelhard.
*Med. Hohenloici Oerin-
gens.*

Recip. Rad. Pæon. legitimo tempore effoss. ʒiij. va-
lerian. ʒß. visci corylin. ʒj. specif. cephal. ʒiij. pulv.
marchion. ʒj. cinnab. nativ. præp. ʒij chrysolit.
alcolisat. ʒß. magist. Smaragd. ʒj. cornu Rhino-
cerot. ʒj. Lapid. specular. præp. ʒß. succini alb.
præp. ʒj. m. fiat pulv.

Dos. est ʒß. ad ʒj. *mane & sero cum ve-
hiculo idoneo per plures dies continuando, donec
paroxyfmi remittunt.*

Pulvis Epilepticus *mibi familiaris.*

ʒ. Rad. valerian. ʒiij. visci corylin. ʒij. Cran. human.
Ungul. alces, cornu Rhinocerot. ana subtiliss. li-
mat. ʒiij. succin. alb. præp. ʒj. Smaragd. præp. cin-
nab. nativ. præp. ana ʒiij. castor. ʒß. camphor.
ʒj. misce fiat pulv.

Dos. est ʒj. ad ʒß. *cum vehiculo conve-
niente.*

Pulvis pro Epithemate Cordis, Ph.

Norimb.

Recip. Santali rubri ʒj, albi, cortic. citri ana ʒß. Flor.
cordial.

M 5

eordial, tunicæ, meliss, cichor. ā. m. j. succini ℥ij.
m. fiat pulv. P. A. R. addit Lignum aloes, caryo-
phyll. cum Rosis rubr, &c.

Pulvis Erysipelatodes, Mysichiti.
℞. Farin. vol. ℥vj. plumbi usti, Boli rubri ana ℥ij.
Mastich, & Olibani ceruss. ana ℥j. misce fiat pulv.
subtiliss.

Inspergitur hic pulvis chartæ cœruleæ.
& loco affecto applicatur erysipelate cru-
ciato.

Pulvis Haly contra Phthysin, Phar.
Aug. Renov.

Recip. Sem. papav. alb. ℥v. gummi Arab. amyli, tra-
gacanth, ana ℥i℥ sem. portulac, gossypii, alth.
malv. ana ℥i℥℥. quat. frig. maj. excorticat. cydo-
nior. mundat. ana ℥i℥i℥℥. spodii præp. succi liqui-
rit. vel pulveris ejus ana ℥i℥℥. sachar, penidii ad
pondus omnium, misce, fiat pulv.

Pulvis hic ratione effectus cum pulvere
anonymo idem est, *ast, quoniam ob nimiam se-
minum molem facile hi pulveres rancescunt, hinc
minori quantitate semper recenter parare con-
venit.*

Pulvis Hystericus mihi familiaris.

Recip. Antophyllor. castor. croci ana ℥ij. Matris
perlar. præp. succini alb. præp. ana ℥j. ol. dest.
succini alb. ℥j. m. fiat pulv. Dosis est à ℥j. ad ℥j.

Pulvis contra Lumbricos Timæi.

℞. Sem. fanton, ℥j. Hyperici ℥ij. citri ℥i℥℥. Rad. filicis,
Flor.

Flor. tanacet. ana ℥iij, ℥. li calcinati ℥ij, misce fiat pulv.

Pulvis Mantuanus, Ph. Norimb.

℞. Lapid. Bezoar. Or. occident. terr. sigillat. cinerea ana ℥ij. Rad. contrajerv. anthor. Scorzoner ana ℥i℥. Lapid. pretiosorum præp. Boli armen. præp. Cornu Rhinocerot. corall. r. præp. margarit. præp. ana ℥j. misce fiat pulv.

Pulvis ad Morsum Canis Rabidi,

Phar. Norimb.

Rec. Fol. Rutæ, verben, salv. minor. plantag. poly-podii, absynth. vulgar. menth. arthemis. melyslo-phyll. betonic. hyperici, cont. min. ana q. l. ex siccatis in umbra fiat pulv.

Pulvis Pannonicus, Ph. Norimb.

Recip. Boli armen. cum aq. rosarum & acetos. præp. ℥iij. Terræ Lemniæ ver. præp. ℥ij. Corall. rubr. præp. ℥℥. alborum præp. ℥vj. Lapid. Smaragd. Rubini, Saphiri, Hyacinth. ana præp. ℥℥. margarit. præp. ℥v. cinam. el. ℥ij. caryophyll. ℥j. Rad. contrajerv. ℥ij. cortic. citri santal. alb. ana ℥i℥. rubri ℥ij. spodii ex ebore spagy. præp. ℥j. Croci Or. ℥j. Bezoar. Oc. ℥℥. Fol. auri puriss. num. 500. fiat omnium pulv.

Potest etiam hic pulvis preparari absque Margaritis & Bezoar. Sic nomen meretur pulv. Pannonici minus pretiosi.

P. A. R. loco Lap. Bezoar. addit C. C. Phil. præp. & Rasur. eboris; ac semen acetosæ loco radic. contrajerv. substituit.

Adver.

Adversus Febrium pestilentium noxas,
& contagiosorum morborum invasiones po-
tens est. Sic & datur infantibus & pueris, ubi
variolarum aut morbillorum suspicio adest,
quos optime promover, & humores à putre-
dine vel gravi inversione tuetur, datur cum
aq. cardui &c.

Pulvis Partum promovens. Phar.

Norimb.

Recip. Cinam. opt. ℥vj. cass. lign. ver. ℥ss. succini
alb. ℥iij. croci ℥ij. m. *fiat pulv.*

Ad partus labores facilitandos utiliter
exhibetur, datur cum *aqua Lilior. alb.* aut
alia.

Pulvis Pleuriticus, Ph. Aug. Renov.

& Phar. Norimb.

Recip. Mandib. lucii piscis præp. Dentis apri
præp. ana ℥ij. lap. percar. talorum lepor. Ocul.
S. præp. Ocul. lucii piscis præp. Sem. card. ben.
arthemis, rubr. ana ℥j. *misce fiat pulv.*

Contra Pleuritidem tam spuriam quam
exquisitam vel & epidemiam, ad dolores mi-
tigandos, & inflammationem sive stagnatio-
nem resolvendam singulare est remedium.

Pulvis Pleuriticus, Ludovici.

Recip. Off. capitis lucii ℥i. sanguin. hirci, sulfur.
cit. ana ℥ss. m.

Dosis à ℥j. ad ℥ss. vel ℥j. *cum vel sine tan-
tillo* opii, bis vel ter datus omnem expectatio-
nem

nem explebit, modo, si pleuritis ferocior & maligna sit, mixtura simplex, ceu efficax hic resolvens, præmittatur, & in majori nisu expectorans quoddam in forma liquida interponatur: Invertentibus verò & cancerinis atque corallinis, vel parum vel non opiatibus cura claudatur.

Pulvis Sabaudicus, P. A. R.

Recip. Cinamomi el. ℥iij. caryophyll. ℥ij. Mastich. el. Myrrh. el. Rad. tormentill. ana ℥j. Zedoar. anthor. contrajerv. scorzoner. corallor. r. præp. margarit. præp. Sapphir. præp. Rubini præp. Smaragd. præp. Hyacinthi præp. Lapid. Bezoar. or. Unic. ver. ana ℥ij. Boli armen. præp. Ferr. Sigill. ver. ana ℥j. cortic. citri ℥℥. Fol. auri num. x. ð. diaphoret. ad pondus omnium. m. fiat omnium pulv.

Moschi & ambrae ana ℥℥. aliàs addi solitum, omisimus, à Medico, si expetat, usus tempore supplendum.

VIREs ejus sunt alexipharmacæ, unde in Febribus malignis, expellendis variolis &c. magnopere laudatur.

Pulvis senæ præparatæ, P. A. R.

Recip. Fol. Senæ ℥i℥. Zingib. macis ana ℥iij. cinamomi, ¶i ana ℥i℥. m. fiat pulv.

Purgantur hoc pulvere humores adusti, serosa colluvies, pituita falsa, coque cutis fœditas ac scabies eluitur.

Pulvis

Pulvis Solutivus Timæi.

Recip. Resin. Jalapp. ℥ij. sem. melon. excort. ℥iiij.
 exactissimè tritis adde crem. ꝯ. ℥ß. conf. al-
 kerm. ℥j. *misce denuò & fiat pulvis.* Dosis ʒß. ad
 ʒj. vel ʒß.

**Pulvis Sperniolæ, Phar. Norimb. ex
 Schrödero.**

Recip. Myrrh. el. Thuris masc. ana ℥ij. camphor.
 ℥ij. Croci triti ʒß. *terantur omnia & misceantur.*
Pulvis hic aquâ ex Spermate Ranarum per sac-
cum resoluta imbibatur vigesies vel trigesies, ita ta-
men ut semper prius sponte exsiccetur, tandem de-
 mum camphora, ne exhalet, addatur, & usui as-
 servetur.

Prædicatur ceu insigne remediùm in hæ-
 morrhagiis narium, & uteri, Dosi gr. v. ad ʒß,
 cum vino calido applicatus, inflammationes
 optimè compefcit.

Pulvis Stegnoticus, P. A. R.

Recip. Lapid æntes ℥j. hæmatit. præp. carneoli præp.
 Corn C.usti præp. Terræ sigill. ver. ana ʒß corall.
 r. resolutorum ℥ij. *misce & fiat pulv. subtiliss.*

Ad omnes fluxus sanguineos narium &
 hepatis sistendos, menses superfluos, dysente-
 riam, diarrhœam, alvi & uteri profluvia al-
 ba, singularis est efficacix.

**Pulvis Sternutatorius, mihi fami-
 liaris.**

Recip. Flor. liliorum convall. lavendul. anthos.
 spic. Indic. ana ʒj. Lign. Aloes ʒß. Majoran. ʒß.
 Beton.

Beton. ℥ij. Helleb. alb. ℥j. Caston. ℥j. ℥j. S̄is vol.
C.C. ℥ss. m. fiat pulv. Quibus odor. hic nimis gra-
vis est & infestus, addant loco castorei & S̄. vol. CC.
Galix moschat. ℥ss. cum sachari albi ℥ss.

Purgat hic pulvis caput ab humoribus
crassis, spiritusque sic torpidos rursus excitat,
& in libertatem vindicat.

Pulvis Sternutatorius, Ph. Norimb.

Recip. Herb. Majoran. rorismar. pulegii satv. ana
℥ss. Nicotian. Radic. Hellebor. alb. select. sem.
nigell. ana ℥j. mosch. gr. v. m. pro pulvere.

Pulvis ad Strumas, Phar. Norimb. ☼

Phar. Aug. Renov.

Recip. Spongiæ combust. Lapid. spongiæ, pilæ
marinæ tost. offis sapiæ, pyrethri, piper. long.
nigri Zingib. cinamomi, gallarum, S̄is gemm.
ana ℥j. misce fiat pulvis.

Reiterata pulveris hujus assumptio à
plenilunio ad novilunium usque feliciter stru-
mas abigit. Dosi ℥j. ad ℥ss. & ultra, cum
vino, mane & sero aliquot horis ante pa-
stum.

Pulvis Stomachicus, Birkmanni.

Phar. Aug. Renov.

Rec. Pulv. Rad. ari præp. ℥ij. Acori vulg. Pimpinell.
a. ℥j. ocul. S̄. ℥ss. cinamomi ℥ij. S̄is absynth. Ju-
niper. ana ℥j. sachari rosati ad pondus omnium,
m. fiat pulv. gustui non ingratus.

Pulvis hic ad varia stomachi vitia, do-
lores, cardialgiam &c. egregiè conducit.

Pulvis

Pulvis ad Suppositoria, P. A. R.

℞. Spec. hieræ picr. ℥i℥. colocynth. pulv. ℥vj. Hel-
leb. alb. pulv. ℥j. Ois comm. ℥iij. farin. frumenti
℥xviij. cum vitellis ovorum & mellis despumati
q. s. fiant suppositoria.

Alvum sollicitant, & sedes remorantes
evocant, hamorrhoidibus verò obnoxiiis haud
dentur, cum nimium stimulent, qui hinc levio-
ri quodam ex sâpone &c. securius moventur.

Pulvis Tartari solutivus, P. A. R.

℞. Cristall. ☉i Fol. senæ selectiss. ana ℥j diacrydii
sulfurat. ℥ij. sem. anisi el. cinamomi, galang. min.
ana ℥j. caryophyll. ℥℥. m. fiat pulv.

Pituitam & bilem, humoresque adustos
optimè purgat.

Pulvis adversus Vermes. P. A. R.

℞. Semin. Santonic. ℥iij. Fol. senæ ℥j. C. Cervi,
Coriandri præp. ana ℥℥. m. fiat pulv.

Pulvis hic in enecandis & expellendis
lumbricis longo usu satis comprobatus
existit.

Pulvis Violarum Odoratus, Phar.

August. Renov.

℞. Ireos flor. ℥vj. Rosarum rubr. ℥iij. cyperi ℥℥.
Majoran. caryophyll. styrac. ana ℥j. Benzoi, san-
tal. citr. ana ℥℥. Violarum ℥iij. moschi ℥j. m.
fiat pulv.

Pulvis

Pulvis hic odore suo grato, caput & spiritus
roborat extrinsece adhibitus.

Pulvis alius Odoratus.

℞. Rad Irid. flor. ℥ij. Lign. Aloes, Rhodii, santal. citri.
ana ℥ij. Cyper. rot. ℥j. Flor. Violar. Rosarum, an-
thos, Lavendul. ana ℥iij. Storac. calam. Benzoi
ana ℥ss Herb. Majoran. organ. ana ℥ss. caryo-
phyll. ℥j. ℞j. cortic. citri ℥iijss. Moschi, ambrae, pro
libitu, misce, fiat pulv.

Easdem vires cum priore obtinet, saccu-
lis inclusus & vestimentis appositus, eadem à
tineis praeservat, in cucuphis vero capiti
prodest.

R.

Regulus 8.

Recip. Antimon. el. ℔iij. Tartari ℔ss. Nitri ℥xvss
*pulverisata misceantur & in crucibulo ignito
detoxentur, postea igne suppressionis adhibito*

N

172

in fluorem deducantur, in conumfusorium calefactum & sebo illitum effundantur, conum, ut in fundum abeat Regulus, concutiendo, tandem scorias ab eo separando, ex scoriis vero aqua solutis, per præcipitationem cum aceto sulfur auratum separando.

Ufus Reguli est ad scyphos vomitorios conficiendos aliosque labores tam Medicos, quam chemicos.

Si Regulus ♂. ♂ialis expetitur superiori masse in tigillo fluenti immitte baculum ♂. ignitum, ac massam fluentem movendo quasi ac removendo solvetur baculus ferreus, & fiet Regulus mixtus ♂ialis, ad ℞j. ♂. potest addi ♂is ℥ij. vel ℥iiij.

Regulus ♂. Medicinalis, *vide* Antimonii Regulus Medicinal.

Rob. de Agresta.

℞. Succu agrestæ depurat. ℞ij. sachari ℞j. coque ad consistentiam mellis, & servetur.

Refrigerat & adstringit, sitim sedat, biliosos ructus compescit &c.

Rob. de Berberibus; Cornis; Cynosbati; Ebulinum; Ribium &c. in P. Norimb. fiunt succorum prædictorum, ℞ij. cum sachari ℞℞. s. a. coquendo ad consistentiam melleam.

Phar.

Phar. Aug. Renov. Conficit *Rob. de Berberibus, Cydonior. Ribium, Ebullinum, Sambucinum*, per se absque facho ad mellis consistentiam coquendo.

Rob. Nucum. P. A. R.

℞. Succicorticum viridum, Nucum Jugland. ℥iiij, mellis ℥ij. *fiat s. a. Rob.*

Est medicamen admodum efficax, ad destillationes in fauces, ad oris plegmonas & synanchas.

Rob. Dia-Moron. P. A. R.

℞. Succimororum domesticorum depurati ℥v. In quibus solvatur sachari ℥ij. *clarificetur cum album. ovi, & coquatur ad justum consistentiam.*

Conducit ad faucium ardores, anginae principium, & oris ulcera, ac tonsillarum inflammationes.

Rotulae Diaireos, P. A. R.

Recip. Specier. Diar. simpl. z ij. Extract. liquirit. ʒj. sachar. in ∇. violarum solut. ʒxvj. *fiant s. a. Rotulae.*

In Tussi & raucedine sunt optimae.

Rotulae Imperiales, Mynsichti.

℞. Conf. alkerm. compl. ʒʒ. margarit. præp. ʒj. Ambr. gris. ʒʒ. moschi gr. v. sachar. alb. in ∇. rosarum, fragrant. sol. ʒviiij *fiant s. a. Rotulae.*

Spiritus & memoriam confortant, vertiginem discutunt, &c. Dosi num. 2. & 3. sæpius fumendo.

Rotulæ Lac provocantes, *Mynsichti.*

Recip. Cristallor. præp. ℥ss. corall. r. præp. ℥j. margarit. præp. ℥ß. Ol. fœnic. ℥j. sachar. in ∇. Nuc. Moschat. solut. ℥iij. m. *fiant l. a. Rotulæ*

Dantur nutrici lingulis diebus mane, meridie & vesperi 4. aut 5. pro una vice.

Rotulæ Stimulantes, *Mynsichti.*

℞. Borrac. Ven. ℥ij. sem. ling. avis ℥j. Boleti cervini. carnis scincorum ana ℥ß. piper. long. ℥j. cantharid. corp. ol. cinamom. ana ℥ß. sachar. alb. in ∇. Rad. satyr. & anthos solut. ℥vj. *fiant Rotulæ.*

Valent optime ad impotentiam vitilem, Dosi num. 3. ad 6. noctu cubitum eundo.

S.

Sacharum Rosatum tabulatum, Ph.
Norimb.

℞. Pulv. rosarum rubr. finiss. ℥ss. sachar. alb. aq. rosa-
rum solut. ℥viii. m. fiat confectio in rotulis vel
morfellis.

Sacharum Saturni.

Recip. Minii q. l. affundatur ei Aceti destillati q. f.
digerantur calore moderato, vel parum coquan-
tur, donec acetum evadat dulcissimum, tunc fil-
tra, & evapora ad quinta vel septim. parte re-
manentiam. Sic reliquum abibit vel in cristal-
los vel substantiam sacharinam. Remanentia
novam affunditur acetum, & reiteratur labor
tam diu, quam diu acetum dulcedine sufficiente
imbuatur.

Datur internè, Dosi gr. j. ad ℥ss. ad go-
norrhœam, & pollutionem nocturnam, cum
therebint. cocta &c. Externe omnibus in-
flammationibus succurrit, humores acres ob-
tundit, in unguentis vel Emplastris, aquis
ophthalmicis &c.

Sal Absinthii, P. A. R.

Rec. Absinthii ficci q. v. comburatur in cineres albos,
sal extrahatur cum aqua communi calida ali-
quamdiu digerendo, postea aqua per inclina-

N 3

tio-

tionem & filtrationem separetur, idque novam affundendo aquam eo usque repetatur, donec aqua lixivioso sapore amplius non imbuatur, tandem exhalando coaguletur, & denuo solutum, filtratum, atq; donec pellicula in summitate concrefcere incipiat, evaporationi commissum reponatur, ut in cristallos concrefcatur, qui exsiccantur; remanens vero liquor ulteriori cristallificationi, evaporando & reponendo accommodatur.

Salia hæc sunt diuretica, & diaphoretica, hinc ad obstructions aperiendas, & humores crassos incidendos sunt satis idonea.

Ad modum salis absynthii omnia alia sunt salia herbarum fixa.

Sal Acetofellæ, P. A. R.

Recip. Succu Acetofell. expressi depuratique magnam quantitatem; hæc coquendo ad crassiores consistentiam deducatur, & in locum frigidum reponatur, ut cristalli in eo concrefcant, quibus exemptis, liquor reliquus ulterius inspissetur & denuo ad cristallifandum reponatur, tandem collectum sal, in aqua solvendo, filtrando & coagulando, depuretur.

Salia hoc modo parata, Essentialia vocari solent.

Conducit hoc Sol Hepati.

Sal Corallorum, P. A. R.

Solve Corallia Rubra Aceto Destillato, tunc filtra, atque ad siccitatem coagula. *Eodem modo*

oculis

*oculi cancri etiam in ejusmodi corpus salinum
convertuntur.*

Sal Cornu Cervi , Cranii Humani &c. Volatile.

Recip. Cornua cervi ponderosa vel crania humana violenta morte peremptorum : *Conscindantur in frustra ; Repleatur hoc vel illo retorta loricata ad collum usque ac igne aperto per gradus accenso ; in amplum vas recipiens destillentur, usque dum nebula in eo comparere desinunt, tunc decrustato luto, sal in colla retortæ & recipienti hinc inde adherens cum liquore in recipiente contento addita aliqua parte spiritus vini eluatur & misceatur, ac per filtrum antea humectatum ab oleo separetur, postea in phio-la præalta, additis cineribus ossium calcinatorum, tantum ut omne liquidum eis absorbeat, lento igne in sal depuratum sublimando reducatur, & vel seorsim, vel cum subsequente tandem spiritu, sive phlegmate salino conjunctim asservetur. Oleum itidem cum cineribus mixtum per retortam reëtificari poterit ad externos usus. Caput mortuum vero ulteriori calcinatione ad albedinem deductum C. C. ustum suppedabit.*

VIREs tam Salis quam spiritus sunt aperientes, alexipharmacæ, & in primis in Epilepsia, Apoplexia aliisque affectibus soporosis insignis efficaciam.

Alii absque cineribus additis sublimationem
 ☉ *is vol. à liquore conjuncto instituunt, leni balnei calore, sed probè notandum ut ☉. quam primum videtur esse maximam partem sublimatum*

eximatur, alias ab insequentibus partibus liquoris subtilioribus rursus solvitur & deliquescit.

In hunc modum ex Ebone, Ungulis, Fuligine &c. parantur salia volatilia & spiritus.

Sal Lumbricorum, viperarum &c. Volat.

℞. Lumbricorum terrestr. vel Viper. exsiccorum, q. s. impleto eis retortam loricatam, & ex igne aperto per gradus adhibito destillentur: *Liquor prole-ctus*, cum sale in eo soluto, addita spiritus vini particula, ab oleo per chartam emporeticam prius aqua humectatam separetur: & ut in precedenti processu, per phiolam ex arena rectificetur.

VIREs salis lumbricorum volat. diaphoreticæ sunt, & diureticæ, præcipue arthriticis admodum convenientes, sive sal per se seorsim, sive in liquore solutum spiritus nomine exhibeatur.

Sal Mirabile Glauberi, Collect. Leid.

℞. Salis marin. ℥vj. solve in f. q. aquæ comm. & affunde olei ℥li ℥vj. immitte retortæ vitreæ & in arena destilla ad siccitatem usque, & prodit spiritus salis penetrantissimus. *Oleum vero vitrioli coagulatur cum alcali salis communis & constituit caput mortuum.* Hoc exime & solve aqua calida, solutionem filtra, & evapora ad quartam partis consumptionem: tunc per 24. horas in loco frigido positum concresecet in crystallos in super-

superficie, quæ separatae constituunt Θ . mirabile
Glauberi.

*Cristalli ha super charta alba, & arena calida in
pulverem albissimum leniter calcinata, coagu-
lant omnis generis liquores, si salis hujus pars
una liquoris partibus tribus additur, sic per no-
ctem liquor abibit in glaciem.*

*Cristalli vero non debent esse corrosiva, sed saltem
ex salso dulces: Si vero sint corrosivæ, deno-
tat nimis multum evaporatum esse ex aqua, hinc
necessum est ut de novo solvantur, iterum filtren-
tur, & evaporatio caute instituat, ut saltem possit
cristallifari in superficie, in fundo remanente li-
quore valde corrosivo, qui à cristallis separan-
dus.*

Spiritus salis, qui in destillatione prodiit,
mouet urinam, extinguit sitim, ac solvit au-
rum.

Sal Polychrestum; Charas.

Recip. Nitri cristallini & sulfuris puri ana p. æq;
crasse contusa misce & in crucibulo ignito per
vices detonato, non ultra \mathfrak{z} j. injiciendo. Postea
urge ignem per bitorium, ac refrigerato cruci-
bulo exime sal, in aqua solvendum, filtrandum,
& evaporatione debita in cristallos redigen-
dum.

\mathfrak{R} . Hujus Θ is \mathfrak{t} bj. Flor. \times ci \mathfrak{z} iiij. solve ambo, filtra,
& per evaporationem rursus in cristallos redige &
serva.

VIRES salis sunt incidentes & deter-

N s

gen-

gentes, optimumque purgantibus aliis præbet
stimulum à ʒʒ ad ʒj. in infusis aut decoctis, vel
cerevisia.

Sal Tartari fixum fit, tartarum in vase
terreo in furno figulino calcinando, tum eli-
xiviando, filtrando & coagulando in vase
ferreo.

*Si quis brevi manu hoc sal desideret. ʒ. Di & ʒi
crudi ana: hæc subtilissime pulverisando &
mixta in crucibulo detonando, habebit Θ. ʒ.
albiss. absque prævia solutione in usum tra-
hendum.*

Sal Tartari Volatile. Fit vulgo ex
foecibus vini post spiritus abstractionem, sic-
catis, ac per retortam destillatis, *ubi sal vola-
tile proleçtum, cum aqua particula solutum, &
per filtrum prius aqua madefactum, ab oleo sepa-
ratum, additis cineribus & phiola sublimatur
& depuratur.*

VIREs sunt Diureticæ & Diaphore-
ticæ.

Sal Vitrioli Vomitivum, fit ex capite
mortuo, post spiritus ʒ-li destillationem re-
manente, *extremo igne calcinato: ex quo per
aquam extrahitur sal, quod filtratum, & eva-
poratum debet esse coloris incarnati.*

Hoc ad vitiosos humores, ipsis etiam,
Ven-

Ventriculi tunicis impactos exturbandos egregie conducit.

Sal Volatile Oleosum. *le Mortianum Coll. Leid.*

℞. Herb. majoran. thymi, salv. menth. anam. j. Sem. levist. cardamom. min. dauci vulg. amomi, anisi, carvi ana ℥ij. cubebarum, Radic. Galang. costi odorat. cyperi rot. Irid. flor. ana ℥℥. caryophyllorum, N. Mosch. cinamomi ana ℥i℥. ☉. ꝑi ℥℥. misce & grosso modo contusis superfunde spir. vin. lb. x. Digerantur simul per tres septimanas in loco calido. Tunc destillentur ad partis tertie remanentiam: Spiritui prolecto adde Corticum citri ℥iiij. arant. ℥ij. Ligni safafi. ℥iij. Hæc seorsim in ℥x. spir. vini per idem tempus macerata sint. Dein cum superiori spiritu prolecto permisceantur & destillentur. Ultimo tandem ℞. Spiritus destill. p. j. spir. ꝑci opt. p. ℔. ol. garyophyll. gutt. x. menth. gutt. xx. cort. arant. gutt. xxx. rosmar. macis ana gutt. viij. juniper. gutt. xij. ☉. ꝑ. opt. calcinat. ℥iij. Olea cum sale ꝑ. probetri- ta & mixta immitantur phiolæ capaci, & digerantur per dies quatuor: tunc clarum à fœcibus separetur & servetur.

VIREs sunt insignes ad obstructions auferendas, & sanguinis circulum conservandum, spiritus restaurandos, & in genere panaceæ instar, Febres & similes morbos abigendos. Dosi gutt. x. ad xx. & ultra cum liquore quovis.

Sal Volatile Oleosum, *Sylvii.*

℞. ꝑi crudi salis armon. ana ℥iiij. ☉. ꝑi ℥ij. vel iij. macis

macis ℥j. cortic. citri, aurant. ana ℥℥. vel ℥j. spir.
vini rectificati ℥xvij. *stent per 24. horas in vi-*
cem mista, tunc destillentur ad medias.

Sal Volatile Oleosum per extra- tionem.

℞. Salis volat. microcosmi, Flor. ~~si~~ ♀fator. ana ℥℥.
Ol Ligni sassafr. macis, cortic. arant. ana ℥ij. opti-
mè tritis affunde spir. vini ♀fati ℥vij. *stent simi-*
probe clausa, & seruentur tempore usus decan-
tando quod clarum est.

VIRES sequuntur suorum ingredien-
tium genium : Sicque sal volatile oleosum
potest fieri vel cephalicum, stomachicum,
uterinum, prout hæc vel illa olea, huic vel
illi parti magis specifica adduntur. *Sic & Sal*
volatile oleosum uterinum potest extrahi cum
tinctura castorei : Cephalicum cum spiritu Apople-
ctico &c.

Sal Volatile Sanguinis Cervi.

℞. Cruoris cervi q. l. in clibano leviter exsicca, & à
phlegmate liberatum *immitte retortæ, apposi-*
toque recipiente destilla igne aperto, & prodibit
sal volatile cum suo Phlegmate & oleo, quæ ut de
sale C. C. volatili doctum separentur, & ☉. vola-
tile rectificetur, ac fervetur.

VIRES cum ☉ C. C. volatili sunt eadem,
diaphoreticæ & alexipharmacæ.

Sal

Sal Volatile Urinæ.

℞. Urinæ recentis q. l. evaporetur in olla ferrea vel terrea ad consistentiā sirupi crassioris, & dum sufficientem talismodi Urinæ inspissatæ habueris quantitatem, immitte eam retortæ vel cucurbitæ terrea vitreatæ, ferrea vel vitrea, ac apposto alembico cum receptaculo destilla ex arena primoleni, post fortiori igne, sic sublimabitur sal volatile urinæ, magna in copia, *Cum vero oleo fetido sit inquinatum, hinc filtra cum cineribus cribratis, misce, & denno sublima, ac obtinebis, sal urinæ volatile, salii C. C. vix abfimile.*

VIREs cum aliis salibus volatilibus sunt communes, fermenta nimirum acida enervat, sanguinis motum languescentem restituit, ac obstructions abditas potenter reserat; hinc in epilepsia, apoplexia, vertigine, obstructione mensium &c. maximarum cum aliis similibus est virium. Dosis gr. vj. ad ℥j.

Alii sepe urinæ admiscunt cineres cribratos ac tunc sublimant ex retorta recipiente capaci apposto, tunc sali volatili cum oleo in recipiente mixto affundunt aquam tepidam ut omne \ominus . in ea solvatur, quam tunc filtrant, ut oleum fetidum relinquatur; & ex ea tunc phiola commissa \ominus . volatile sublimari queat.

Sapo Cosmeticus, levis.

℞. Saponis Veneti albiss. vel alterius pulchrioris ℥j. subtilissime rasum exsicca, ut possit pulverisari, tunc affunde saponi pulverisato ∇ . Rosar. ℥j.
in va.

in vase vitreato capaci ac leni igne sensim incal-
lescat, & coquatur lente continue interea mo-
vendo pistillo ligneo per dimidiam horam, donec
rarefcere incipit, tunc affunde Olei ¶i per
deliq. gutt. xx. vel xxx. & plus rarefcet, hoc vi-
so admisce ol. ligni Rhod. ℥j. cum Moschi gr.
vj. sachari modico trita & mixta, & cum à va-
se separari se patitur, nec adhaerescit, tunc in-
funde formæ lignæ quadratæ ad id aptatæ, ut
sejungi ab invicem queat. Sit vero munita
linteo mundo, desuper quod effundatur sapo, &
ita stet & quiescat per 5. vel 6. dies, ut siccet, tunc
eximitur sapo & ulterius siccat, ac pro lubitu in
partes secatur mediante filo.

Sapo Odoratus, Mysichti.

℞. Saponis, Venet. in ▽. Narciss. solut. ℥j. Rad. Irid.
flor. ℥j. Styrac. calam. Benzoi ana ℥β. Ligni Aloes
ponderos. santal. citr. ana ℥ij. Ambr. gryf. Zibetta
ana ℥j. Moschi, Balf. Peruv. ana ℥β. ol. Ligni
Rhod. Lavend. cinamomi, garyophyll. ana ℥j. m.
& cum Oleo ¶i per deliq. fiant s. a. globuli, manus
inter formandum cum dictis oleis illinendo prius.

Sotirella parva, P. A. R.

℞. Olei Nucistæ express. ℥j. Opii theb. spec. diambre
incompl. ana ℥β. camphor. extract. croci ana gr. vj.
ol. garyophyll. gutt. xv. Redigantur in formam
opiate.

Cavernis dentium imposita, dolorem eo-
rundem sopit.

Spe-

Species Aromat. Rosar. *Ph. Norimb.*

℞. Rosarum r. ʒ xv. liquirit. mund. ʒ vij. cinamom. el. ʒ v. Ligni Aloes, santal. citr. ana ʒ iij. macis, garyophyll. ana ʒ iij. gummi Arab. tragacanth. ana ʒ ij. ʒ ij. Nuc. Mosch. cardamom. min. galang. min. ana ʒ j. sachari q. l. *misce.*

Imbecillitatem ventriculi, & coctionem juvat, flatus dissipat, nauscam sedat, & à morbis convalescentes recreat.

Species Aromatic. Caryophyllat.

Phar. Aug. Renov.

Rec. Caryophyll. ʒ vij. Macis, Zedoar. galang. santal. citrin. Troch. Diarrhod. cinamom. l. Aloes Spic. Indic. Piper. long. cardamomi ana ʒ j. Rosar. r. ʒ iij. glycyrrhizæ ʒ ij. Foliū Indi Cubebarum ana ʒ ij. *Fiat pulv. subtilissimus; cui si quis completum desideret, addantur. Galia Moschat. ʒ ij. Ambr. gryf. ʒ j. Moschi ʒ j.*

Omnia nutritioni dicata membra roborat, nauscam & vomitum reprimat, flatus dissipat, ac infirmæ digestionis stomachi opitulatur.

Species Diambrae, *P. A. R.*

Rec. Cinamomi, Doronic. Caryophyll. Macis, Nuc. Mosch. Foliū, Galang. ana ʒ iij. Spic. Indic. Cardamomi, maj. minor. ana ʒ j. Zingib. ʒ j. Ligni Aloes, santal. citrin. Piper. long. ana ʒ ij. m. *fiat pulv. quem completum faciemus addendo, Ambræ ʒ j. Moschi ʒ j.*

Ad

Ad omnem corporis imbecillitatem, & noxam à frigida causa, efficax est, roborat, vertiginem abolet, cerebri humiditates absumit; affectibus Uteri frigidis medetur &c.

Species contra Apoplexiam, *Phar.*

Aug. Renov.

Rec. Succini albi ℥iſſ. Margarit. Smaragd. ana ℥ij.
Lign. Aloes. C. C. præp. Rad. pæon. ana ℥j. cort.
citrî ℥ſſ ſem. ejusdem ℥j. tabulati de extracto Lign.
Aloes, ſachari perlati cum ol. cinamom. ana ℥iſſ.
*Redig antur in pollinem, qui completus efficitur Am-
bræ ℥ſſ. Moſchi gr. ʒ.*

Spiritus optimè reficiunt, capitis affectibus frigidis medentur, vertiginem auferunt, ac paroxyſmos tam epilepticos, quam Apoplepticos anteverunt: hinc ſenibus infirmam vitam degentibus, admòdum conducibiles ſunt.

Species Di-Anthos, *P. A. R.*

Recip. *Flor.* roſmar. ℥j. Roſarum, Violarum, liquirit. ana ℥vj. Caryophyll. Spic. Ind. Nuc. Moſchi Galang. Cinnamomi, Zingib. Ze'oar. Macis, Lign. Aloes, Cardamom. *Sem.* aneth. aniſana ℥iij.

Animi defectionibus, & cordis ſyncopi auxilio ſunt; ac præter rationem triſtibus, conducunt, ac catarrho affectis proſunt.

Species Dia-Calaminthes, *P. A. R.*

Recipi Piperis ℥vj. cardamomi ℥ij. Cennal. thymi. ſem.

fem. apii ana ꝑꝑ Sefeleos Maffil. Puleg. mont. fem.
Petrofel. Macedon. Calaminth. Montan. ana ꝑꝑ.
misc.

Famofum hoc *Galen*i medicamentum. Uti-
le est ad thoracis, & stomachi vitia, tuſſim à fri-
gido excitatam, ſenibus & quartanariis con-
fert, craffos & lentos humores attenuat, ac co-
ctionem debilem adjuvat, flatusque craffos di-
ſcutit, urinam ac menſes movet.

Species Dia-Cinnamomi, P. A. R.

ꝛ. Cinnamomi tenuis ꝑ xv. Caff. lign. Rad. Enul. ꝑ.
ꝑꝑ. galang. ꝑ vij. garyophyll. piper. long. Zingib.
Cardamomi Utriusque Macis. Nuc. Moſch. Lign.
Aloes, ana ꝑ iij. Croci ꝑ j. ſachari albi ꝑ v.

Coctionem juvant, ac pituitam corri-
gunt.

Species Diacretæ, *Mynſichti*.

Recip. Cretæ alb. cum ∇. Roſarum præp. ꝑ iij. Nuc.
Moſch. ꝑ iß. Rad. liquirit. fem. cydon. ana ꝑ j. Boli
rubri or. præp. Corall. rubr. præp. ana ꝑ iß. Lapid.
carpion. cum ∇. plantag. præp. Macis parum toſti,
Maſlich. el. Croci Or. ana ꝑ j. ſachar. alb. ꝑ iij. *mi-
ſce. ſiat pulv. ſubtiliſſ.*

Eſt Arderis ventriculi remedium ſpecificu-
cum, Doſi ꝑꝑ ad ꝑ j.

Species Cordiales temperatæ, *Phar.*

Aug. Renov.

ꝛ. Ligni Aloes, ſpodii ex ebore ana ꝑ j. cinnamomi,
Caryophyll. Oſſis de corde Cervi. Doron. Been.

o

utrius-

utriusque ana ℥iſſ. Margarit. ℥vj. ſerici crudi toſti,
Corall. rubr. alborum ana ℥ij. hyacinthi, ſma-
ragdi, ſaphir. ana ℥ſſ. Croci ℥j. Fol. Aur. Argent.
ana num. x. m. *Quibus addimus Ambræ, Moſchi*
ana ℥ſſ. ut ſiant completa.

Cor roborant, animi deliquio medentur, ac
in peſte conveniunt.

Species de Gemmis frigida, *Phar.*

Norimberg.

℞. Ebor. Spagyr. præp. ℥ſſ. Margarit. præp. ℥iij. cor-
rallii utriusque ℥ij. Fragmentorum Hyacinthi,
Smaragd. Saphiri, Sarda, Granati, Santal. albi, ru-
bri, citrin. ana ℥j. Flor. Roſarum r. ℥iſſ. borrag.
bugloſſ. Bezoar. Occident. ana ℥j. Fol. Auri num.
xxx. ſachari *pro lubitu.*

In magno Febrium æſtu, ac inde natae ſynco-
pi, cordis palpitationi &c. conducunt.

P. A. R. *Præter ingredientia modo nominata*
addit Raſur. ebor. ſem. acetof. baſilici, Been
utriusque & Os. de corde cervi.

Species de Hyacintho, *P. Norimb.*

℞. Hyacinthi præp. Corall. rub. Boli armen. Terr.
figill. ana ℥iſſ. granorum chermes. Rad. tormentill.
dictam. alb. Croci, Myrrhæ, Roſarum rubr. ſanto-
lorum omn. bezoar. occid. C. C. philoſ. calcin.
Eboris philoſoph. præp. ana ℥iij. Saphiri, Sma-
ragdi, Chryſoliti Margarit. ana ℥ij. Fol. Auri num.
xxx. ſachar.

P. A. R. *addit ſem. citri, acetof. portulac. (Os. de*
corde cervi loco Bezoar. occid.) C. C. uſſ. Raſur.
ebor.

ebor. loco Eboris spagy. pr ap. sericum item crudum, ac ut completa evadat, Ambram, moschum & camphoram.

Restituit viribus exsolutos, lipothymias arcet, & pestiferos morbos præcavet, vel factos expellit &c.

Si huic compositioni permiscetur *Syrupus è succo Limonum*, fit inde *Confectio de hyacintho liquida*.

Species Imperatoris, P. A. R.

℞. Cinnamom. opt. ℥x. Zingib. ℥j. Caryophyll. ℥℞. galang. Macis, Nuc. Moschat. ana ℥ij. *misc. Completa fiunt per Moschi opt. ℥℞.*

Species hæ induntur potissimum *Tragematibus*, cor & ventriculum frigidum, & humidum ac flatulentum confortantibus, vel addito sacharo in morsellos aptantur.

Species Diaireos *simpl.* P. A. R.

℞. Rad. Irid. fl. ℥℞. spec. diatrag. frigid. sachari candidi albiana ℥ij. m.

Ad catarrhos delabentes in fauces, nec adeo impetuofos feliciter adhibentur.

Species Lætificantes, P. A. R.

℞. Meliss. Cortic. Citri, Caryophyll. Mastich. Croci, Cinnamomi, Nuc. Mosch. Cardamom. Maj. sem. pæon. Been. alb. rubri, Zedoar. Doron. sem. Ocimi caryophyllati ana ℥℞. Fol. Auri num. 50. Argent;

num. 25. misce. *Completa sunt, si addatur Galia Mosch. ʒʒ. Moschi ʒj.*

Plurimum faciunt ad affectus cordis, & ventriculi, quas partes roborant, & exhilarant.

Species Liberantes, P. A. R.

℞. *Radic.* Tormentill. *Sem.* acetos. Endiv. Coriandri, Citri ap ʒʒ. Santalorum omn. dictam. alb. ana ʒj. Boli Armen. præp. Terr. Lemn. ana ʒij. Margaritarum, Corall. utriusque succini alb. Rasur. Ebor. Spodii ex Ebor. seu eboris usti: Offis de cord. cervi Been utriusque, Doron. Cardamomi, Cinnamomi, Macis, Ligni Aloes Cass. Lign. Croci, Zedoar. a. ʒʒ. Sachari Candi. Penidti. Serici crudi tosti pulv. Smaragd. Hyacynthi, Granati ana ʒij. *Flor.* Nymph. bugloss. Rosarum ana ʒj. *misce. Completa sunt additis Camphoræ gr. vij. Moschi, Ambra ana gr. iij.*

Ufus multiplex est in febribus malignis, ipsaque peste; sudores movet, & à contagio luis præservat. Cordiale plane est, omni ferè ætati ac sexui accommodatum.

Species Diamajoranæ, *Mynsichti.*

Recip. *Flor.* Lilior. convall ʒʒ. *Herb.* Majoran. cum proprio ol. irrorat. ʒij. Lign. Aloes ponderos. ʒj. Cubebarum, opt. ʒj. ambra ʒʒ in *fiat pulv. subtil.*

In omnibus affectibus ubi sternutatione opus egregie conducunt, caput à crassis humoribus liberant, & sensuum organa confortant, naribus pisi magnitud. attractæ.

Species

Species Diamargariti frigidi, *Phar.*

Norimberg.

℞. Margarit. ℥iij. Santal. alb. citrin. odorati, Ligni Aloes, Rosatum rubrarum, Flor. Nymph. borrag. Bacc. Chermes ana ℥j. Corallii utriusque ana ℥℥. Sachari.

P. A. R. *addit. semin.* 4. frig. maj. excort. portulac. papav. alb. & baccar. myrti simul ana ℥j. *omissis* baccis Chermes.

Virium imbecillitati succurrunt, syncopen juvant, & asthmaticos, tabidos, tussientes, longoque morbo exhaustos & imbecilles reficiunt.

Species Dia-Moschu, *Phar. Norimb.*

℞. Croci, Doron. Zedoar. Lign. Aloes, Macis ana ℥ij. Margaritar. Succini, Corall. rubr. ana ℥iij℥. Galie Moschat, Sem. Ocymi citrat. ana ℥i℥. cass. lignee caryophyll. ana ℥j. Zingib. Cubebarum, Piper. long. ana ℥i℥ Moschi ℥ij. Sachari.

P. A. R. *addit* sericum crudum tost. Been alb. & rubr. Folium & spic. Indic. *loco cassia lign.*

Commendantur ad cerebri affectus frigidos, vertiginem, Epileps. cordis palpitat. cachexiam, paralyfin &c.

Species Diarrhodon, *sive de Rosis,*

Phar. Norimb.

℞. Santal alb. rubri ana ℥iij℥. tragacanth gumm. arab. eboris spagy. præp. ana ℥ij Afari. Maltich. Cardamom. Liquirit. Croci, lign. Aloes, Caryoph. Anisi, fœnic.

fenic. cinnam. Rhabarb. Ocymi fol. acinorum
berberis, Margaritarum, Bezoar. Occident. ana ℥ss.
Rosarum odoratiss. ℥j. ℥iij. sachar. alb.

P. A. R. *addit* Spic. Ind. cum *sem.* 4. frig. maj. basili-
con. papav. alb. intybi portulac. lactucæ ana ℥j. &
loco Bez. occid. Oss. de corde cervi ℥ss. *Acum* Gal.
Mosch. ℥j. camphor. gr. vij. & Moschi gr. iijj.
completas efficit.

Conducunt Hepaticis, Ictericis, Cardiacis.
Phthificis & coeliacis, ventriculum humidum
siccant ac cerebrum roborant, danturque iis
salubriter, qui è morbis diuturnis & Febribus
emergunt.

Species Rosata Novella, Ph. Norimb.

℞. Rosarum, sachar. rosati tabulat. liquirit. ana ℥j.
℥iij. cinnamom. ℥iij. caryophyll. Zingib. Galang.
Nuc. Mosch. Zedoar. storac. calam. cardamomi,
sem. apii, ana ℥ss. sachar. alb.

Ad ventriculi & cordis imbecillitatem con-
ducunt, vomitum & nauseam compefcunt, ac
morbo longo exhaustos reficiunt.

Species Dia-Tabaci, Mynsichti.

℞. Tabac. Ind. cum ol. anis. præp. ℥ss. Rad. Helleb.
alb. pyrethri. Fl. lilior. convall. ana ℥ss Granorum
pæon. mar. Flor. lavend. Rorismar. Majoran. ser-
pill. piper. long. gummi Peruvian. Agaric. troch.
Galix Mosch. ana ℥ss. m. fiat pulv.

Naribus attractæ cerebrum crebrioribus
sternutationibus expurgant, ac catarrhos, verti-
ginem, capitis dolores demulcent.

Spe-

Species Dia-Triion Santalon , Phar.

Norimberg.

℞. Santal. albi, rubri, citrini, Rosarum odoratiff. Sa-
chari candi violat. ana ℥iij. Rhabarb. Eboris spa-
gyr. præp. pulv. liquirit. ana ℥iij. gr. xv. Amyli,
gummi Arabic. Tragacanthæ ana ℥iij. sachar. alb.
P. A. R. addit semen Portulac. 4. frig. major. Intibi,
ac cum camphora completas efficit.

Febrium Biliosarum ardoribus ac viscerum
fervorib², item Hepaticis, cardiacis, Ictericis, ac
Phthificis auxiliantur ; præcipuus usus est in
declinatione Febrium ad residuum calorem
extinguendum, & viscerum tonum restituen-
dum.

Species Diatragacantha frigid.

Ph. Aug. Renov.

Recip. Tragacanth. albiff. ℥ij. Gummi Arab. ℥j. ℥ij.
Amyli ℥ij. liquirit. sem. 4. frig. maj. ana ℥ij. papav.
alb. ℥iij. sachar. penid. ℥iij. m. Si eisi arrideat, pote-
rit immiscere Camphor. ℥ss.

Usus frequens est , in variis pectoris &
pulmonum morbis à calida, & sicca causâ ortis,
hinc Tabidis & tussiculosis ab intempe-
rie calida opem fert , & faucium asperitatem
lenit.

Species Diaxyloaloes. P. A. R.

℞. Ligni Aloes, el. Rosarum ana ℥j. caryophyll. Spic.
Indic. Macis, Nuc. Mosch. Cubearum. Cardam.
utriusque cinnamom. Mastich. Cyper. rot. Schœ-
nan-

nanthi, Zedoar. Been utriusque: Folii, ferici crudi
 tost. Margarit. Corall. rubr. Charabe, Fol. citri,
 cortic. citri Ocymi caryophyll. Balsamita: Menth.
 ficc. Majoran. piper. long. Zingib. ana ꝑꝑ misce.
Completa sunt per Galia: Mosch. ꝑꝑ. Ambra: ꝑꝑ.
 Moschi ꝑ.

Ventriculi, cordis & Hepatis malis frigi-
 dis, animæ defectiōni ac concoctiōni auxiliān-
 tur, oris foetorem abigunt, & spiritus exhila-
 rant.

Specificum Antifebrile, *Strobelberge-
 ri.* Est mater perlar. aqua communi per ho-
 ram cocta, tunc siccata & pulverisata.

Specificum Cephalicum, *D. Michel.*

ꝑ. Cinnab. ꝑ. per sublimat. sæpius rectific. vel cinnab.
 nativ. selectioris sexies vel ultra rectific. ꝑij. Fæcul.
 pæon. ꝑij. *Magister.* epilept. ꝑ. cordial. ꝑij. Fol.
 auri num. j. m. fiat pulv. S. *Nothes Herz und
 Haupt Pulv.*

Ita habet authenticus processus Doct. *Michel*:
 Quem graphicè & optimè impugnat *Cl. Ludovici in sua Pharm.* Quod plurima in-
 gredientia, exigua specificæ sint efficaciam: &
 prolixæ præparationis, quæ alia antecellant
 homogenea, *simpliciter præparata & levigata
 vel subtiliter pulverisata, saltem Magisteriis per
 spiritus acidus corrosis & alteratis, longe ante-
 ferenda. Cinnabarim vel ꝑ. vel nativam male
 toti-*

toties sublimari, sed sufficere nativam per lotionem saltem præparatam.

Fœculam pœonia ut effœtam vilipendit; non enim sine tadio se observasse asserit, Radicem pœoniæ tum maris tum fœminæ, etiam ad superstitionem usque collectam, & vel pulverisatam, vel decoctam &c. expectationem in curatione fallere.

Sic nec Magisterium Ungula alci aut cornu ejus quid singularis obtinere, sive simplex, sive philosoph. calcinatum: Cervinorum enim instar saltem diaphoretica forte esse ait.

Nec Cranium humanum, alterius esse conditionis, cum commendationes talium maximam partem nudis transcriptionibus innitantur, non aliter ac muliercularum evaporista, si etenim unus interdum levetur tali statim appropriatorum strui adjicere soleant. Quocunque enim modo, quis præpararit cranium humanum, habebit inde quidem, ait, quod se diaphoreticum, rarissimè vero antepilepticum sistat.

Circa Magisteria Smaragdi, Hyacinthi, Saphiri &c. curiositatem regnare, non vero efficaciam.

Unicornu verum, eruditis adhuc incertum, Cornu cervino nihilo valentius esse.

Offis de corde cervi efficaciam à venatorum persuasione dependere.

Sic & *succinum flavum* saltem pulverisatum magisterio præstantiorem esse.

Ac *pearlarum* vires in magisteriis inverfas, efficaciores esse in *matre pearlarum*, nudè saltem pulverisata.

Item *Coralliorum* simplicem pulverem lævigatione subtilisatum, damnata pridem magisteria longe superare.

Principium ergo operationis in hoc specifico cum dependeat à cinnabaris, & reliquorum nonnullorum ingredientium vi absorbente, & præcipitante, hinc paucos saltem sufficere pulveres absorbentes, utpote C. C. phil. præp. ☉. sigillat. succinum alb. præp. &c. aut unicum saltem solitarium euporiston, cum cinnabari mixtum.

Ex hoc ergo fundamento suum concinnat *pulverem Epilepticum Cl. Ludovici*, v.g.

℞. Pulv. Bezoardici albi ℥vj. succini alb. præp. ℥iij. cinab. nativ. ℥iij. Laud. op. ℥j. misce.

Hunc pulverem ad motus epilepticos, & inquietudines, tormina, vomitus ac diarrhœam admodum conducere afferit, tam per se, quam alterantibus & præcipitantibus aliis sociatum.

Cautum vero esse jubet practicum juvenem in ejus commendatione, nec prius dare præcipit, nisi insæciente ventriculi visciditate sublata, cum alias vel in visciditate ventriculi tenellorum
emorria.

emorietur vis ejus, aut si inanes vomendi conatus obtigerint; eos sistendo suffocationis symptomata inducantur.

Melius adeoque esse ait ac sibi magis placere formulas ex Θ . vol. cum absorbentibus, & anodinis præscriptas, utpote quæ saburram sæpe eliminent insigni cum levamine.

Si quis ingredientia specificum D. Michels ingredi solita tanquam necessaria expetit, poterit illud specificum adornari hunc in modum, v. g.

\mathcal{R} . Cinnab. Nativ. per lotionem præp. \mathfrak{z} ij. Rad. pæon. recto tempore collect. & pulverisat. \mathfrak{z} iss. Ungul. alcis cranii human. Cornu alcis C. C. ana subtiliss. limat. \mathfrak{d} ij. Smaragd. præp. \mathfrak{d} iiß. Unicorn. ver. subtil. limat. \mathfrak{d} ß. succini præp. \mathfrak{d} ß. Matris perlar. præp. \mathfrak{d} is. corall. r. præp. \mathfrak{d} ij. granator. hyacinth. saphir. ana præp. \mathfrak{d} j. oss. de corde cervi \mathfrak{d} ß. Fol. \odot . num. j. fiat pulvis subtilissimus.

Sic habentur omnia ingredientia tam magisterii Epileptici, quam cordialis, cum cinnabari & Rad. pæon. mixta debita proportione.

Specificum Stomachicum Poterii,
fit ex Reguli \mathfrak{z} . \mathfrak{d} ialis p. j. & \mathfrak{d} i depurat. p. iij. invicem mixtis & calcinatis, instar diaphoret. \mathfrak{z} . tunc edulcoratis & siccatis.

Specificum Stomachicum Ludovici.
Est \mathfrak{z} . \mathfrak{d} iale cachecticum litera A. sub \mathfrak{d} io descriptum.

Spiri-

Spiritus Absynthii, P. A. R.

℞. Absynth. vulgar. floridi q l. *superinfundatur* spiritus vini, vel frumenti tantundem, *ut digiti unius latitudine supernatet; macerentur per octiduum, deinde in Balneo spiritus evocetur.*

Remanentia vero filtrata pro extracto parando inferuat.

Si reiteratur infusio & destillatio super recentem semper herbam, tum spiritus fit longè efficacior.

Hoc modo parantur etiam *spiritus Cochlearie: Lavendula: Liliorum convall. Meliss. Flor. thilia: Herb. levistici &c.*

Alii addunt simul aliquid aquæ, ne in destillatione ad siccitatem abstrahi necessum sit, ac empyreuma evitetur.

Spiritus Antepilepticus, Ph. Norimb.

℞. Vitrioli Hungar. ℥iij. Urinæ puerorum sanorum, rec. collect. ℥viii. *Digere vase clauso aliquandiu in M. B. postea in eodem destilla ad siccitatem duplex phlegma, duplici usui asservandum.*

Caput mortuum ex retorta terrea forti igne nudo intento paulatim urge: Prodeuntibus confestim spiritibus, *liquor emanat pretiosissimus, sulfurei odoris & saporis austeriusculi, qui per retortam semel atque iterum rectificetur, ac in vitro probe clauso servetur.*

Spiritus Antepilepticus, Collect.

Leidens.

℞. Fol. & flor. Lavendul, Rorismarin, Majoran, Saly.

ana

anam. ij. Castor. ℥ij. Camph. ℥iij. Salis armon. ℥iiij.
 ☉. ℥i ℥iij. Spir. vini ℔vj. ▽. Lavend. q. s. ut inna-
 tare possint simplicia. Post trium vel quatuor dierum
 digestionem destillentur, donec ℔iij. prodierint spiri-
 tus, cui adde ol. sem. rutæ gutt. xxx. succini rectific.
 gutt. xx. macis junip. ana gutt. xxx. misce & serva.

Efficacissimus & penetrantissimus est hic
 spiritus, ad omnes morbos convulsivos &
 spasmodicos insignium virium. Dos. gutt. x.
 ad xx. & ultra, ac in paroxismo naribus ad-
 motus.

Spiritus Anhaltinus, P. A. R.

℞. Specier. Xyloaloes ℥j. Mastich. Cubebarum, Ga-
 lang. Caryophyll. ana ℥ij. Cinamomi bacc. lauri.
 sem. fœnic. ana ℥iiij. Croci ℥ij. Thuris ℥viiij. The-
 reb. Venet. ℥ij. infundantur per octiduum in spir.
 vini ℥xxvj. Postea destillentur s. a. ex MB.

In capite, corde ac stomacho confortan-
 do, catarrhis, paralyti, Epilepsia, Apoplexia,
 vertigine &c. non contemnendarum est vi-
 rium.

Spiritus Anisi, P. A. R.

℞. Semin. Anisi contus. ℔℔. Spir. Vini mens. j. mace-
 rentur per octiduum tunc destilla per MB.
 Hac methodo etiam fiunt spiritus fœniculi, carvi, &c.

Spiritus Aperitivus Penoti.

℞. Oli Goslar. ℔iij. ☉. ℥i ℔iij. Silic. calcinat.
 ℔vj. misteindantur ☉æ & destill. per gradus.
 cap. mort. excoquantur, & spiritus excocto sale im-
 pragne-

prægnetur, ex quo cum argilla figulina fermentur globuli, qui per *Ō*am iterum destillentur & spiritus rectificetur & servetur.

Spiritus Asthmaticus D. Michels.

℞. Virid. æris ℥iij. Gum. Ammon. ℥ij. Sulfuris crudi ℥℞. m. & ex arena destilla per alembicum, & spiritus separetur ab oleo fetido, & rectificetur per alembicum, cui crocus in nodulo est impositus.

Mirabilis est ad dissolvendam materiam viscidam & tollendum asthma. Dos. ℞℞ ad ℞j. in conveniente vehiculo.

Spiritus Baccarum Juniperi, Phar.

Aug. Renov.

℞. Baccar. Juniperi, q. l. contusa diluantur cum aqua tepida in qua portio aliqua fermenti soluta fuerit, hinc ad fermentandum reponantur, qua peracta instituaturn destillatio ex vesica.

Spiritus Camphoræ, Coll. Leid.

℞. Spiritus frumenti rectificatiss. ℥xij. camphor. ℥iij. *Ō*. *¶* i opt. calcin. ℥ij. mista ex MB. destillentur; spiritum relictum affunde camphor. relictæ, & denuo destilla, & hoc reitersapius, tandem spiritum camphora probe impregnatum serva.

Vires sunt insignes ad omnes affectus frigidos, catarrhos, paraly sin, arthritidem &c. Et si ejus parum cum *∇*. rorismarini miscetur, ac guttæ aliquot naribus attrahuntur, ex tempore cessat capitis dolor &c.

Spi-

Spiritus Carminativus Sylvi.

Rx. Radic. Angelic. ℥j. Imperator. Galang. ana ℥i℥.
 sum. cent. min. Fol. rorismarin. Majoran. Ruræ
 hort. Basilicon. ana m. ℔. fem. Angelic. levistic.
 Anisi ana ℥℔. Zingib. Nuc. Mosch. Maceris ana
 ℥i℔. cinamom. ℥vj. caryophyll. cort. arant. ana ℥j.
 Bacc. lauri ℥iij. concisis & contusis affunde, Spiritus
 Vini Malvat. vel Hispanic. ℥xxxx. digerantur per
 biduum, in MB. tunc destillentur ad siccitatem,
 quicquid ascendit, iterum affundatur magmati
 per biduum & digeratur, postea tres quarti a par-
 tes evocentur destillando & servantur ad usum.

VIRE S sunt insignes ad discutiendos
 flatuS.

Spiritus Ceparum, Coll. Leid.

Recip. Ceparum, cum frondes emittere incipiunt, q. l.
 contusis adde Ol. $\frac{1}{2}$ per deliq. q. f. ac affunde Spir.
 Vini rectific. ad eminent. trium digitorum, stent in di-
 gestione, donec, spiritus flavedine tinctus existit, tunc
 destilla & spiritum prolectum serva.

Spiritus hic insigne præbet diureticum. Dosi
 gutt. x. ad xxx.

Spiritus Ceraforum nigrorum, Phar.

Aug. Renov.

Rx. Ceraforum nigr. q. v. contundantur, & in va-
 se quærno reponantur, donec fermentando odo-
 rem vinosum & non nihil acidiusculum acquisi-
 verint, tunc leni igne per vesicam destillentur in
 spiritum, qui si opus fuerit, rectificetur. Hunc in

mo-

modum destillantur etiam *spir. cydoniorum, Fragor. rubi Idæi, ex baccis sambuci, Ebuli &c.*

Spiritus Convulsivus Geilfusii.

℞. *Fol. rorismar. majoran. origan. salv. bethon. fabin. Ruth. scordii cochlear. Nasturt. aq. summitat. Pini resinof. Juniperi ana m. j. Flor. spicæ Lilior. con. vall. hyperici ana m. ss. Castor. ℥vj. Lumbric. ℥ij. Cubeborum Cardamomi ana ℥iij. Nuc. Mosch. ℥iij. Mastich. ℥ij. Theriac. ℥j. Incisa ac comusa in funde in Vini generof. ℔. v. & Spir. Vini ℔ij. Deinde destilla & serva, ac tempore usus in eo dissolvu camphoræ. q. f.*

Spiritus hic efficacissimus est ad omnes affectus spasmodicos, paralyfin, contracturas &c. Internè & externe in usum vocatus.

Spiritus Fumans.

℞. *Jovis Anglici ℥iβ. ☿. vivi ℥iijβ. m. & fiat s. a. amalgama in vase ligneo vel lapideo, cave ne ferrum accedat. Amalgamare in pulverem, & adde æquale pondus ☿. sublimati, ac probè mixta, destilla per Oam ex arena recipiente magno apposito, & aquæ innatanti, ac primo prodit liquor clarus, quem insequuntur spiritus impetuosus, quamprimum vero observas sal sublimari, tunc cessa, spiritum vero egressum serva.*

Coagulat hic spiritus omnem aquam in massam cristallinam, croco vero Auri affusus & ab eo abstractus solvit Aurum & per alembicum secum vehit: Hoc si refrigerat, instat ressi.

resinæ coagulatur, in calore verò rursus li-
quescit.

Spiritus Hystericus.

℞. Gummi Galban. ℥ij. Asæ foetid. ℥j. castor. ℥ss.
camphor. ℥ij. spir. vini rectific. ℔j. *Infusa destillen-
tur leni igne per arenam.*

Spiritus Mannæ.

℞. Mannæ ℔ij. Arenæ mund. ℔j. *mista probè im-
mitte ☉. & ex arena destilla, igne per gra-
dus aucto, sic prodit phlegma cum spiritu,
qua per destillationem ab invicem sunt se-
paranda.*

Spiritus hic ad cochl. j. datus egregiè ciet
sudorem foetidum in Febris malignis.

Eundem in modum destillatur etiam spi-
ritus Mellis ad Ram corallorum eliciendam.

Spiritus Matricalis.

℞. Mastich. Myrrhæ, Thuris, Succini ana p. æq.
affunde eis spir. vini, destilla & pro usu serva.

Spiritus Nitri.

℞. Nitri puriss. ℔j. Boli comm. sive argillæ Tabacin.
℔ij. *optimè pulverisata & siccata exactè
misce, & ex ☉ta loricata, tertia ejus parte
vacua relicta, destilla in vas amplum recipiens,
igne per gradus aucto, donec spiritus rubicun-
di desinunt prodire, tunc spiritum egressum
serva.*

Vires in æstu Febrili temperando sunt

P

satis

iatis expertæ, & præ aliis acidis sunt etiam anticolicæ.

Spir. hic cum spir. vini rectificati æquali vel dupla portione in vase capaci mixtus, & aliquandiu digestus, nomen impetrat *Spiritus Neri dulcis*.

Spiritus Rosarum, P. A. R.

℞. Flor. Rosarum fragrant. q. l. affusa s. q. Aq. fontanæ & addito fermento, digestionique debite facta fiat destillatio per vesicam, destillatum spiritum novis rosis fermentatis toties affunde & destilla, donec spiritus fortis prodeat.

Alias Rosæ contunduntur, & eis doliolum repletur quercinum octo vel decem mensurarum capacitate hoc facto diluitur ℥j. aut altera fermenti in aqua Rosarum calidæ mensura una, ac affunditur rosis, tuncque clauditur doliolum, ac calori solis, vel hypocaufti committitur per 14. circiter dies, quo tempore rosæ resolventur in pulvem, quem leni igne destilla per vesicam, donec mensura una est egressa; hanc tunc ex MB. rectifica & leni calore saltem quartam partem abstrahe, & nactus eris spiritum.

Vel ℞. Rosarum fragrantiss. sicco tempore collectarum, & nondum penitus apertarum ℔xxx. contunde minutim, & cum sacchari ℔iij. fac. s. ss. in olla vitreata probe obturata, tunc stent in infusione per 14. dies circiter in loco calido vel ad solem, donec acidum spirant, tunc affusa aqua simplici vel Rosarum, destilla per vesicam, & sic opus rectificatur.

Spiri-

Spiritus Salis Armoniaci *volatilis.*

℞. Salis armon. ℥j. ℞. ʒi tantundem; seorsim pulverisata misce in cucurbita vitrea affundendo urinæ pueri q. s. pro humectatione saltem, tunc capitello subito adlutato cum recipiente, fiat destillatio ex arena, igne per gradus aucto, & prædit spiritus penetrantissimus, ac tandem in capitellum sublimantur salis armoniaci partes magis subtiliores, quæ seorsim colliguntur & servantur Florum ❖ci ʒatorum nomine.

VIREs spiritus sunt insignes & infinitis morbis conducibiles, ubi acidum temperandum & invertendum, ut in affectibus hypochondriacis, hysteriis, Epilepticis, Febribus, scorbuto &c. item naribus admotus excitat apoplecticos & soporosos, resolvit & attenuat. Dosi ℥ss. ad ℥j. cum conveniente vehiculo.

Si loco salis ʒi sali armoniaco æquale pondus, vel croci ʒ. per aquam saltem, facti, vel lapidis hæmatitis subtiliss. pulveris, admiscueris & ex alembico terreo vel ferreo destillaveris igne nudo; acquires spiritum ❖ci concentratum ❖rialem vel hæmatitisatum, ex ℥j. ❖ci circiter ʒij. vel iiss. Et in capitellum elebuntur Flores ❖ci ❖riati vel hæmatitisati insignium simul virium.

Spiritus hic priorem, cum ʒo factum vel liberatum, viribus antecellit, & instar panacæ est in omnibus morbis ab acido oriundis,

tam Febribus quam aliis morbis. Dosi gtt. v. ad x. vel xv.

Spiritus Salis Armoniaci Acidus.

Recip. Caput mort. spiritus ❄ci cum hamatite de stillati, pulverisato affunde Spir. Vini rectific. q. s. hunc tinctum decanta & alium affunde, donec nullus spiritus amplius tingitur. Tunc spiritus tinctos confunde, & ex MB abstrahe leni igne ad siccitatem usque, & remanet ☉. flavi coloris, quod re. tortæ immisum in arena leni igne fundit spiritum ❄ci acidum volatilem, à Polemanno ad Ens veneris expetitur, præterea verò insignium virium.

Spiritus Salis Armoniaci Anisatus.

Recip. Sem. Anisi ℥ss. contuso adde ☉is ℥i ℥ss. & ambo tunc humecta aqua comm. q. s. post tempus adde ❄ci pulv. ℥ss. misce cito in cucurbita, & apposito alembico ac clausis juncturis, &c. destilla s. a. & prodibit spir. ❄ci Anisatus egregius.

Spiritus Salis Armoniaci Aromaticus,

Deckeri.

Recip. Salis Armoniaci triti & cribrati, ☉ ℥i pulverisati ana ℥ss. Solvatur ☉. armon. in spir. vini ℥iiij. ☉. ℥i vero in vini generos. ℥xij. hæc solutiones misceantur, immittanturque cucurbita, ac eis addatur pulvis crassus sequentium specierum. Recip. Radic. Angelic. ℥ss. fol. menth. crisp. Majoran. nobil. ana ℥iiij. sem. fenic. Bacc. Junip. ana ℥j. cinamom. acut. ℥ss. Nuc. Mosch. Croci opt. Origan. Cret. ana ℥ij. Spic. Nardi, Cardamom. maj. ana ℥j. Fiat omnium pulv. crassus. Omnibus mixtis capitellum cito impoenatur, appositoque recipiente juncturis probe clausis.

fit, fiat destillatio ex arena, & spiritus volatilis aromaticus proleclius servetur probe clausus.

Præstat multum in morbis chronicis, & excellit spiritum ❄ci simplicem & gratia & viribus.

Spiritus Salis Communis.

❄. Salis communis optime siccati vel decrepitati lbj. Terræ sigulinæ tabacin. lbiiij. *optimè pulverisata & siccata exactissimè misce, ac immitte* ☉. *opt. loricate dimidiam vel tertiam ejus partem vacuum relinquendo, tunc igne per gradus adhibito destilletur in vas amplum recipiens, donec nulli amplius spiritus sub nebularum forma egrediuntur; hoc viso cessa.*

Recipienti immittatur parum aquæ ac majori copia capitur spiritus, teste *Wedel. pharm. Acroam.*

Spiritus verò tunc exemptus dephlegmetur per retortam, remanente spiritu in retorta, qui servetur.

VIREs cum acidis omnibus sunt communes, motum enim intestinum exorbitantem refroenat in Febris continuis, & æstum sedat, in potu, julepis &c. Appetitum excitat, & Hydropicis commendatur, &c.

Sunt qui loco Boli communis salis addunt caput mort. ☉. li omni spiritu & oleo pri-
vum; ac fortiorem acquirunt spiritum, sed forte mixtum, cum raro caput mortuum ☉. li
inveniatur adeo extremo etiam & longo igne calcinatum, quin particulam ☉. li haud
amplius contineat: Etsi enim per tot dies ☉. igne urgetur, semper tamen quid vaporis
exibit: Uti per elixivationem etiam hoc ex-

P 3

peritur.

peritur. Ex ℥bj. salis vulgò acquiruntur spiritus ℥iiij. si bene operatus fueris, ex Nitri ℥bj. plus, ad libram unam ferè.

Alium spiritum salis acquirendi modum vide de sale mirabili Glauberi.

Si dulcificatus expetitur hic spiritus, ℞. ejus p. j. & Spir. Vini rectific. p. iij. misce & digere ac serva.

Spiritus Sulfuris.

℞. Dolium capax, & latum, immitte ei aquam, ut patellæ lignæ plures eis innatare queant, *his patellis immitte sulfur & frustis ferri candentis injectis accende*; Orificium vero doli claude linteo densò in conum formato instar tentorii, & linteum semper humectato aqua. Sic acidum sulfuris capitur & defluit per latera doli in aquam cui patellæ innatant: tandem aqua omnis evaporetur & remanet spiritus:

Sulfur si ardere desinit, semper accendatur novis frustis ferri candentis injectis.

Spiritus hic cum spiritu vitrioli easdem obtinet vires, & fere idem est, nisi quod sua vis or sit.

Spiritus Tartari simplex.

℞. Si albi puri crassè contuli q. s. *ut eo retorta repleatur ad dimidias, tunc eam, si vitrea est, in arenam colloca, recipiente satis capaci adlutato, ac per gradus auge ignem, donec spiritus subnebularum forma cum oleo sunt egressi, hos tunc ab*

ab oleo separa per filterum, prius Spir. Vini vel aqua humectatum, & serva.

Si ☿. pulverisatus cum spir. vini humectatur, & tunc destillatur, prodit spiritus magis volatilifatus.

Alii humectant cum oleo vel lixivio salis ☿i, & sic itidem acquirunt spiritum magis volatilem.

Postmodum spiritum prolectum super caput mortuum cohobant aliquoties, sicque simul sal ☿i volatile elevari dicunt.

Signum boni spiritus ☿i est, si effert vescit cum acido, secus si fit, acido ☿li est adulteratus, & nullius valoris.

Ratione virium etenim spiritus hic legitime paratus, est deoppilativus, qui urinam, calculus & menses movet, & sudores egregie ciet, ac acidum destruit. Dosi ꝑ. ad ꝑ. & ultra: id quod acidus adulteratus non præstat.

Aliàs spiritus semel legitime destillatus nulla rectificacione indiget, nisi de volatilitate magnam partem ei adimere velis, saltem ab oleo probè filtratur, & separetur.

Oleum super ☿. ☿i rectificatum, penetrans est, & in doloribus arthriticis ac tumoribus frigidis insignium virium, externè infricatum.

Spiritus Theriacalis Camphoratus,

Phar. Aug. Ren. & Rollfinc. Chym.

Recip. Spir. Vini opt. rectific. ꝑ. xx. Theriac. Androm.

P 4

veteris

Veteris ꝯv. Myrrha. r. ꝯiis. Croci Austr. ꝯß. Post
peractam octiduanam digestionem, destilla ex
M. imponendo rostro alembici Camphoræ ꝯij.
Confert egregiè ad sudores eliciendos in Peste, lictu-
ro, Febribus quartanis &c.

Spiritus Virid. Æris.

℞. Viridis æris vulgaris lbv. *affunde ei acetum de-
stillatum ad eminentiam aliq. digitor. stent in
calore, donec acetum probè imprægnatum est, & tin-
ctum, hunc decanta, & alium affunde, ac continua
hoc, donec viride æris ferè totum est solutum.* Hoc fa-
cto acetum omnem tinctum evapora in vase cu-
preo ad cuticulam ut cristallifetur: relictum li-
quorem alterius evapora, ut omnis liquor in cri-
stallos abeat, Ab his cristallis aliquoties spiritum
vini rectificatum abstrahe, ut eo imprægnentur,
tunc pulverisatos immitte retortæ opt. lutatæ, &
destilla igne aperto, donec omnis spiritus pro-
diit, quem pro lubitu per alembicum ex arena re-
ctifica & serva.

Spiritus hic (ita commendante Zuvelffero)
summe opitulatur Epilepticis, Apoplecticis,
Hystericis, Hypochondriacis. Ac præterea se
habet instar liquoris alcahest, qui margaritas,
corallia, oculos S. &c. integre injecta, blande
solvit, & in magisteria redigit solubilia hunc in
modum, v. g. ℞. Coralliorum, Margaritarum,
aut simile q. l. *Cui sive integro sive confuso &
cucurbita vitrea immisso affunde spiritus modo
docti ad eminentiam aliquot digitorum: Dige-
ranturque in loco tepido non calido, die uno aut
altero, vel ulterius, donec spiritus unà cum corallis
vertitur*

vertitur in coagulum album; hoc ita facto appone capitellum & per M. B. abstrabe spiritum, ad totalem siccitatem; & relinquetur materia alba in fundo, qua aqua simplici destillata solvenda, filtranda, & in M. B. rursus ab aqua liberanda, atque hoc reiterandum, donec magisterium probe est edulcoratum ab acido.

Spiritus quoniam integris viribus rursus à soluto est abstractus, aliis similibus solutionibus inservire rursus poterit.

Spiritus Vitrioli.

R. Vitrioli commun. depurati q. l. ut eo media pars cucurbita vitrea humilis impleatur, tunc apposito capitello cum suo receptaculo destilla ex MB. tamdiu, quam diu aqua bulliente quid prodit, id quod intra 24. horas ferè fit, tunc egressum liquorem serva roris Vitrioli nomine.

Cujus vires sunt insignes in calore Febrili extinguendo, Fomito Epileptico extergendo, & textura humorum, ne suo nexu nimis solvatur, sarrâ teçtâ servandâ, *Tincturâ Florum bellidis rubr.* imprægnatus constituit *Liquorem contra Variolas Waldschmidii.*

Hâc methodo prolecto & li rore cucurbita ponitur in arena & urgetur ulterius; sic prodit spiritus & . magis volatilis, qui asservatur seorsim.

Residuum verò, à quo igne arenæ nil amplius exprimendum, immittatur & tertiam ejus partem vacuam relinquendo, & igne aperto ulterius urgeatur, donec spiritus nebularum

forma exire desistant, tunc subito remove recipiens, ne spiritus in caput mortuum regrediantur, & spiritus seruetur.

Si Sal ex capite mortuo expetitur, affundatur ei aqua calida & per elixiviationem extrahatur quicquid salini inest, tunc aqua evaporetur in vase plumbeo, & si remanet vitriolum, tunc hoc colligatur, & ulterius de novo destilletur in spiritum. Postea rursus elixivietur caput mortuum, & evaporetur, ac hoc reiteretur tam diu, donec per elixiviationem & inspissationem remanet sal incarnati coloris.

Caput mortuum verò toties sic edulcoratum constituit Terram vitrioli inspidam egregie siccantem & adstringentem, ac hæmorrhagias gravissimas compescentem, externè applicatum.

Spiritus Vitrioli Roridus, sive Ros. Mineralis, *Ludovici.*

℞ Vitrioli comm. q. l. hoc per alemb. ex arena ad ultimam usque guttulam destilla, & nactus eris liquorem polychrestum & elegans attemperans subtilioris acoris & sulfurci odoris.

Ex remanentia postmodum per *Q*uam pellatur spiritus communis, & acidus vitrioli.

VIREs cum Rose Vitrioli præcedentis processus sunt eadem: vel ejus encomia potius huic conveniunt.

Spiritus Vitrioli Coagulatus portatilis, *Ludovici.*

℞. Spiritus Vitrioli simplicis boni q. l. *abstrahere eum à dimi-*

à dimidio, vel paulo minus, Nitri crudi, sic cum simultaneo aquae fortis unâ colligenda proventu, nitrosi spiritibus abentibus, acquires polychrestum, citra abusus tutum, nec injucundum spiritum ☉-li coagulatum.

Loco Nitri perquam conveniens etiam aestimat Cl. Ludovici Sal Vitrioli, ex capite mortuo extremè calcinato repullulans; sed cum hoc non sit cujusque laboratorii, hinc simplici hoc contentum esse jubet.

Spiritus Vitrioli Volatilis *dulcis*.

℞. Caput mortuum ☉-li, quod adeo intenso igne haud omnino fuit exhaustum, huic adde tantum ❄ci, & subtilissimè pulverisata exactissimè misce, & ex cucurbita terrea vel ferrea, juncturis probe clausis destilla, & acquires flores obscure flavos, prodeunte simul spiritu odore acuto, phlegma Vitrioli referente.

Remanentiam sive caput mortuum pulverisatum solve aqua calida & ☉-li extrahere, tunc filtra & evapora aquam; ac pars quadam vitrioli cristallifatur, pars vero alia odoris acerrimi coagulari haud vult. His tunc adde spir. vini rectific. aequale pondus, & ex arena per retortam vitream pelle, & prodit spiritus acidus striatus volatilis gratissimus.

Suffitus Cephalicus, P. A. R.

℞. Benzoi ꝑiβ. Styrac. calamit. succin. citr. Mastich. ā. ꝑj. olibani, myrrhæ ā. ꝑvj. Lig. Aloes, caryophyll.

ana

ana ꝑiß. Flor. rofarum r. ꝑvj. Lavendul. cortic. cit-
 ti ficc. ana ꝑiij. *crassiuscule confusa misce.*

Suffitus Communis, P. A. R.

℞. Baccar. Junip. Rafur. succin. citr. ana ꝑiij. Fl. ro-
 far. r. ꝑiß. ꝑij. Styrac. calam. ꝑiß. Ligni Junip.
 ꝑxj. Mastich. Sandarach. ana ꝑx. Olbani ꝑvij. m.
fiat pulv. crassiusculus.

Suffitus Delicatus, P. A. R.

℞. Benzoi el. ꝑiß. Styrac. calam. ꝑvj. Lign. Aloes ꝑij.
m. fiat pulvis crassiusculus.

Syrupus de Absynthio, P. A. R.

℞. Absynthii Pontici sive Roman. ꝑß. Rosar. r.
 ꝑij. Spicæ Ind. ꝑiij. succi cydon. ꝑiij. & ꝑiij.
*Macerentur in vase fictili horis 24. tum co-
 quantur & exprimantur, Colatura addantur
 sachari ꝑij. Fiat s. a. Syrupus.*

Imbecillitati ventriculi & cachexiæ suc-
 currit, à causa frigiditatis sensum inducente
 exortis, appetitum dejectum excitat, flatu dis-
 cutit, & albo mensium fluxui opitulatur.

Syrupus Acetosæ, P. A. R.

℞. Succu acetosæ depurati ꝑiij sachari clarificati ꝑiß.
coquantur ad Syrupi consistentiam.

Febribus biliosis admodum gratus est, &
 igneum viscerum calorem temperat.

Succus hic ut & alii expressi omnes
 depurantur per triduanam lenem dige-
 stionem.

Syru-

Syrupus Acetofellæ, P. A. R.

℞. Succī Acetofellæ depurati ℥ij. sachari clarificati ℥ij. Coquantur in Syrupum.

Reprimit ardorem Febrium ardentium & malignarum, ac motum humorum intestinum deprimit, sitim sedat & spiritus exsolutos roborat.

Syrupus Adiantinus Fernelii, Phar.

Aug. Renov.

℞. Adianti albi sive rutæ Murar. m. iij. Nigri sive capill. vener. vulgar. id est polytrichi aur. Saxirag. bethon. Pimpinell. asplenii anam ij. Coquantur ex aqua ℥viiij. usque dum ad quinque redeant. In expresso solvantur sachari alb. ℥iiij. Mellis opt. despumati ℥ss. *Fiat s. a. Syrupus.*

Incidit & detergit, ac cuius morbo incipienti conveniens est.

Syrupus de Agrestæ, P. A. R.

℞. Agrestæ sive succi ex uvis immaturis expressi & depurati ℥v. sachari clarificati ℥ij. Coquantur in Syrupum.

Potenter adstringit, refrigerat, & siccatur, malignitati quam maximè resistit, ventriculum roborat, intemperiem stomachi & hepatis calidam restinguit & sitim ac vomitum ab astuante bile excitatum sedat.

Syrupus de Althæa Fernelii, P. Nor.

℞. Cicerum rubr. ℥ss Rad. alth. ℥j. graminis. asparagi. glycy-

glycirrhizæ mundat. Uvarum passatum ex purgatar. ana ℥ij. Summitat. Alt. Malv. parietat. hæder, $\overline{\text{V}}$. Veron. Pimpinell. plantagin. Adianthi albi, nigri ana m. j. Coquantur ex aquæ ℔iij. donec duæ superfint, deinde cum sachari albi ℔ij. coquantur ad consistentiam Syrupi.

Ardorem Urinæ demulcet, & crassam ac viscidam obstruentem saburram renum cum sanie & arenulis expurgat.

Syrupus Anagallidis, P. A. R.

℞. Succii ex herba Anagallidis flore phœniceo, expressi & depurati, ℔iij. sachari clarificati ℔ij. Coquantur in Syrupum.

Vires sunt Cephalicæ, præcipuè Maniacis, ac torminibus infantum conducibiles.

Syrupus Anticaufodicus, P. A. R.

℞. Mellis clarificati ℥xvj. succi sempervivi maj. ℥iiij. cancrorum fluviatil. Phlegmatis \mathcal{D} . li ana ℥iij. Aceti Rosar. ℥iij. Coquantur s. a. ad justam consistentiam.

Non contemnendi usus est in Febris ardentibus, præterea linguam siccam humectat, asperam lenit, & æstuantem refrigerat.

Syrupus de Artemisia, P. A. R.

℞. Herb. Artemis. m. ij. Pulegii Melissophyll. Dictam. Cret. Sabin. ana m. j. Flor. hyperici m. ℔. Radic. Rubexæ, Rusci ana ℥ij. Sem. nigell. ℥℔. Cassi. Lign. ℥j. sachar. alb. ℔ij. Cum aquæ fontan. ℔v. coquantur s. a. in Syrupum.

Mensuram

Mensium obstructionibus, uteri suffocationibus, & partui difficili medetur.

Syrupus Berberum, P. A. R.

℞. Succi Berberum depurati ℥iij. sachari ℥iij. fiat s.a.
Syrupus.

Refrigerat, Bilem reprimit, februm astum temperat, sitim compefcit, ac biliosis ventris profuvis medetur.

Syrupus de Bethonica, simpl. Phar.

Aug. Renov.

Recip. Succi betonic. depurati ℥iij. sachari clarificati ℥iij. Coquendo fiat Syrupus.

Prodest capiti & menses leniter aperit.

Syrupus de Borragine.

Recip. Florum borraginis recent. ℥vj. Aquæ fontan. puræ calentis q. s. fiat infusio horis 24. postea exprimantur & Colaturæ ℥v. adde sachar. ℥iij. Coque s. a. ad formam Syrupi.

Prodest Melancholicis, & maniacis, animi defectiõibus ac palpitationi cordis obnoxiiis.

Eadem methodo ex floribus Bellidis paratur Syrupus.

Syrupus Cardiacus, Phar. Norimb.

Recip. Vini generosi ℥j. ▽. Rosarum ℥iij. Cinamomi ℥j. garyophyll. ℥ss. Zingib. ℥j. Destillentur per MB. ℥iij. Residuum expressum colaturæque coquatur cum sachari ℥vj. ad tabulati consistentiam, cui dein redda-

reddatur spirituofum per deftillationem abft-
ctum, *superadditis* Moschi gr. iiii. ambrae gr. ij.

Syrupus Cardui benedicti, *Phar.*

Aug. Renov.

Recip. Succ. card. ben. depurat. ℥iij. f. achari clari-
ficati ℥ij. *fiat coctione Syrupus.*

*Pleuritidi auxiliatur, & sudoribus proli-
ciendis opitulatur.*

Syrupus Ceraforum Acidor. *Phar.*

Aug. Renov.

℞. Succ. ceras. acidor. per residentiam defæcati ℥vj.
f. achari clarificati ℥iij. *fiat Syrupus.*

*Efficax est ad internos astus, sitim sedat,
februm incendia reprimat, bilis ferociam tempe-
rat, ac appetitum instaurat.*

Syrupus de Chamæmelo *composi-
tus, Phar. Norimb.*

Recip. Radic. Liquirit. alth. malv. ana ꝑv. saxifrag.
petrosel. a. ℥ss. Chamemeli odoratiss. ℥iss. Flor.
Malvæ, althææ ana ℥ss. Baccar. Juniper. Aspa-
ragi ana ℥iss. Decoquantur omnia in f. q. Aqua
fontan. & colentur. Colaturæ addantur f. achari
opt. ℥iij. spiritus chamæmeli ℥ss. *fiat s. a Sy-
rupus.*

*Cujus effectus in Colica nephritica ac hyste-
ricis affectibus &c. est percelebris.*

Syru-

Syrupus de Cichor cum Rhabarbaro,
Ph. Norimb.

℞. Fructuum Alkekengi. Radic. Liquirit. ā. ℥vj. Fœnic.
apii. asparagi, hordei non excort. ana ℥ij. Cichor.
m. iij. Taraxac. m. ij. sonchi levis, Lichenis petræi,
chondrill. Lactuc. Fumar. Lupulorum ana m. j.
capillorum ven. cuscute, ceterach. trichomanes.
Rutæ Murar. ana ℥vj. *coquantur in aquæ s. q. cla-
rificantur & percolentur ad residet. lbvj. deinde
cum sachari clarificati lbiiij. fiat Syrupus, postea
pro qualibet libra hujus decocti Syrupi. ℞. Rhabarb.
opt. ℥℔. Spicæ Nard. ℥ij. In aqua Cichor. cui unum
aut alterum granum Θ . Ψ i immistum sit, per dige-
stionem extrahatur Ra Rhabarbari, quæ huic Syrupo
seorsim admisceatur.*

Conducit ad obstructions Hepatis, Ictere-
rum, Cachexiam, affectionem hypochondria-
cam, & peculiariter Epilepsia infantum sub-
venit.

Syrupus de Cinamomo, P. A. R.

℞. Cinamomi opt. crassiusculè pulverisati ℥v.
*Ponantur in cucurbitam vitream addanturque
Aquæ cinamomi opt. cum vino destill. lbij.
Aquæ Rosarum odoratiss. ℥ij. stent in loco ca-
lido, bene obturato vase, ne quid expiret horis 24.
deinde filtrentur, atque cum sachari albiss. clarifi-
cati & ultra consistentiam tabellarum cocti q. s.
fiat s. a. Syrupus.*

Plurimum recreat spiritus, confortat sto-
machum, coctionem juvat, & oris hali-
tum commendat.

Q

Syru-

Syrupus Corallorum, *Ph. Norimb.*

℞. Salis Corallorum ℥ij. Succī Berberum depurati ℥vj. sachari albi ℔j. *fiat s. a. Syrupus.*

Conducit omnibus fluxionibus Hepaticis, dysentericis & lientericis.

Syrupus Corticum Aurantium,

Phar. Aug. Renov.

℞. Cortic aurant. recent. & extimorum ℥vj. Vini albi Neccatici fortissimi ℔j. *Macerentur per 24. horas in loco calido, vase probe obturato, postea vinum decantetur, filtretur, & cum sachari clarificati ultra consistentiam tabellarum cocti i. q. permiscendo fiat Syrupus.*

Ventriculum frigidum roborat, flatus dissipat, & coctionem juvat.

Syrupus Corticum Citri, *Ph. Nor.*

℞. Cortic. citri recent. extim. ℔j. Granorum chermes ℥ij. Vini generosi ℔i℔. *Post unius vel alterius diei digestionem fiat abstractio in M. B. juncturis probe clausis, & lactea aqua exitus finem. Hoc facto cortices cum granis chermes in cucurbita relict. coquantur in ℔ij. vel. iij. aquae simpl. ad remanentiam ℔j. Decoctum clarificatum cum sachari ℔ij. coquatur ad Tabulati consistentiam, cui superioris spirituosae aquae q. s. addatur, & sola dissolutione paretur Syrupus justae consistentiae.*

VIRES sunt cordiales & stomachicae, simul-

Simulque febribus malignis, ac cordis pal-
tationi conducit.

Syrupus Cydoniorum, P. A. R.

℞. Succī Cydoniorum acidorum depurati ℔iij. Sa-
chari albi clarificati ℔iij. fiat Syrupus.

Languidum ventriculum recreat, nause-
am ac vomitum sistit, lienteriam ac alvi pro-
fluvium biliosum, cum fluxu Hepatico sedat,
& appetitum excitat.

Syrupus Dia-sereos, Ph. Norimb.

℞. Radic. Polipod. ℞. rec. ℥j. Liquirit. ℥vj. Apii, fœ-
nicul Asparag. ana ℥℔. Endiv. cichor. ana m. iij.
Rutæ Murar. Capill. Vener. Agrimon. Asplen.
Lupuli, Fumar. ana m. ℔. cuscute ℥iij. Hordei
non excort. p. ij. Florum borrag. bugloss. viola-
rum ana p. j. Decoquantur omnia in aqua ad ter-
tias. Similiter ℞. Uvarum passarum ℥j. myrobal-
chebulorum citrinorum ana ℥℔. Granorum Ha-
liacacabi ℥iij. prunorum Damascen. num. xx.
Coquantur itidem in ∇. putæ q. s. ad libras
quatuor. Deinde ℞. Rhabarb. el. ℥iij. Agar. alb.
℥j. sem. cnici. Fol. senæ ana ℥iij. Zingib. ℥j.
Insundantur in Aqua Cichorii, stent per 12.
horas in digestionē, postea decoquantur leni
calore, vase bene cooperto. Tandem confusis
hiscē tribus decoctis & cum albumine ovi cla-
rificatis addantur sachiari opt. ℔iij. syr. rosar. so-
lutiv. ℥iij. & denuo coquantur modicē ad debi-
tam consistentiā, affusa aquæ cinamomi ℥℔,
fiat Syrupus.

Q 2

Vires

VIREs sunt satis notæ ad viscerum ob-
structiones, cachexiam, hydropem, lcterum
&c.

Syrupus Domesticus sive de Spina
Cervina, P. A. R.

Recip. Baccarum fruticis illius, quem spinam cõt-
vinam vocant, circa finem Septembris aut initio
Octobr. collectar. q. s. *Calefacta prius contun-
dantur in pila lapidea, tunc exprimendo co-
lentur: succus, expressus coquatur lento igne,
donec quarta pars absumatur. In hujus co-
lati ℥ij. solvantur sachari ℥xvj. clarificentur
& coquantur, donec Syrupi bene cocti consi-
scentiam acquirant, adjiciendo in fine Anisi,
Mastich. ana ℥iij. Zingib. cinamomi, caryophyl-
lorum ana ℥ib. Fiatque s. a. Syrupus.*

Bilem, pituitam & serosos humores
expurgat.

Syrupus de Endivia compositus Ph.
Norimb.

Recip. Endiviæ rec. m. ij. borrag. scariolæ, hepa-
ticæ, buglossi, melissæ lactucæ, eupatorii ana m. j.
fantali albi, rubri ana ℥j. flor. cordial. ana ℥ij.
*Coquantur s. a. in s. q. Aquæ, deinde colen-
tur & colatura addantur succi Endiv. depura-
ti ℥ij. vini grahator. ℥iij. sachar. alb. ℥iiij.
Fiat s. a. Syrupus.*

Conducit ad Hepatis & viscerum omni-
um intemperiem calidam.

Syru-

Syrupus de Eryfimo, *Ph. Nor.*

R. Eryfimi vulgaris totius recentis m. vj. *Radic.* he-
len. tuffilag. liquirit. ana ℥ij. *Borrag.* cichorii, ca-
pillorum vener. ana m. iſſ. *Florum* cordial. an-
thof. ſtachad. ana m. ſ. ſem. Anifi ℥vj. Paſſu-
lar. mundat. ℥vj. Inciſis & contuſis fiat ſ. a. deco-
ctio in hydromelitis, & ſucci eryfimi ana ℥vj.
Aquæ hordei q. ſ. *Exprime, inque colatura diſ-
ſolve ſachari ℔iij. & fiat ſ. a. Syrupus.*

VIREs ejus ſunt pectorales, in ſpecie ve-
rò commendatur ad raucedinem.

Syrupus de Farfara, *P. & A. R.*

R. Succi Farfaræ depurati ℔iij. ſachari clarificati
℔iſſ. *coquantur in Syrupum.*

Calidis pectoris vitiis, pleuritidi, peri-
pneumonix, nec non phthiſi à catarrhis ſaliſis
& acribus medetur.

Syrupus Granatorum *dulcium,*

Phar. Aug. Renov.

Recip. Succi granatorum dulcium depurati ℔v.
ſachar. alb. ℔iſſ. *coquantur in Syrupum.*

Tuſſim ſedat, exſcreationes promovet,
ac humectando ſitim lenit.

Eodem modo & paratur Syrupus gra-
natorum acido dulcium.

Qui refrigerat & humectat, nauſeam &
vomitum bilioſum reſſimit, Febribuſque bi-
lioſis auxiliatur.

Syrupus de Hedera Terrestri *com-
pos. Ph. Norimb.*

Recip. Hederæ $\frac{r}{v}$. hyslopi, veroni. Pulmonar. Me-
liss. ana $\mathfrak{z}\mathfrak{ss}$, vini opt. $\mathfrak{lb}\mathfrak{i}\mathfrak{ss}$. *infusione facta per a-
liquot horas, coquantur s. a. addendo sachari
alb. $\mathfrak{lb}\mathfrak{j}$. ut fiat Syrupus.*

Medetur phthisi, sanat apostemata, &
urinam ac mentes promovet.

Syrupus de Hyslopo, *Ph. Norimb.*

Recip. Hyslopi nonnihil aridi, Rad. Aprii, foenicul.
petrosel. li uirit ana $\mathfrak{z}\mathfrak{x}$. Capillor. ven $\mathfrak{z}\mathfrak{v}\mathfrak{j}$. hor-
dei mundi $\mathfrak{z}\mathfrak{ss}$. *sem.* Malv. cydon. *Tragacanthæ* ana
in pet. ligat. $\mathfrak{z}\mathfrak{i}\mathfrak{j}$. Jujubarum, sebesten, ana num.
xxx. passul. maj. enucl. $\mathfrak{z}\mathfrak{i}\mathfrak{ss}$. ficuum ficcarum, Da-
ctylor. ping. ana num. x. *Fiat decoctio in s. q.
aqua, ut dimidia pars consumatur, expresse
vero remanentia addantur sachari alb. $\mathfrak{lb}\mathfrak{i}\mathfrak{j}$. &
fiat Syrupus.*

Conducit in morbis thoracis ex frigida
& crassa materia natis, ubi attenuatione opus
est. Juvat asthmaticos & tussiculofos, renum
item calculo utilis est.

Syrupus de Jujubis, *P. A. R.*

Recip. Jujubar. num. 60. violarum, sem. malv ana $\mathfrak{z}\mathfrak{v}$.
capill. vener. hordei mundi, liquint. ana $\mathfrak{z}\mathfrak{j}$. *sem.*
papav. alb. Melon. Iactuc. cydon. *Tragacanth. a.*
 $\mathfrak{z}\mathfrak{i}\mathfrak{i}\mathfrak{j}$. ∇ font. $\mathfrak{lb}\mathfrak{v}\mathfrak{i}\mathfrak{i}\mathfrak{j}$. coquantur ad tertias, cola-
tura addendo sachar. $\mathfrak{lb}\mathfrak{i}\mathfrak{j}$. *fiat s. a. Syrupus.*

Ad tussim siccam, raucedinem, & omnes
defluxio-

deffluxiones calidas ad pectus conducit, spu-
tum tenue incrassat & expectorat.

Syrupus de Limonibus, P. A. R.

Recip. Succī Limonum maturorum depurat. ℥i℥.
sachar. alb. clarificati ultrata. bellarum consisten-
tiam cocti ℥iij. fiat s. a. Syrupus.

Refrigerat, internos aestus compescit,
putredinem arcet, cor & stomachum re-
ficit.

Si Syrupus hic paratur ex succo citri, voca-
tur Syrupus Acetositis citri, ratione aciditatis
verò hic minor est illo de limonibus.

Syrupus de Liquiritia, P. A. R.

Recip. Liquirit. ℥ij. capillor. Vener. ℥j. Hyfopi ℥℥.
Aquæ ℥iij. species prædictæ in aqua prius ferve-
facta horis viginti quatuor macerentur, deinde co-
quantur ad dimidias, colaturæ addendo Mellis de-
spumati ℥viiij. sachari albi ℥xvj. Aquæ Rosar. ℥vj.
Fiat s. a. Syrupus.

Openi fert diurnæ & siccæ tussi ac
pleuritidi, aperit, detergit, asperam arteriam
lenit, expectorat &c.

Syrupus de Manna, Ph. Norimb.

Rec. Rad. polipod. ℥vj. Irid. Flor. Liquirit. ana ℥℥.
passul. min. ℥iij. caricarum num. vj. Dactylorum
num. viij. Flor. borrag. bugloss. violarum ana p. j.
Folior. sen. sine st. ℥i℥. cinam. ℥℥. *Misceantur
cum Aquæ Mulsæ ℥iij. coquantur ad consum-
ptionem ℥j. & in colatura solve Mannæ Calabr.*

Q 4

℥iij. sa

℥iij. sachar. ℥vj. *Lento calore, reducantur in consistentiam Syrupi addendo Aq. Cinamom.*
 ℥ij.

Ulus frequens est ad alvum puerorum laxandam.

Syrupus Mastichinus, Ph. Norimb.

Recip. Aquæ Mastichin. ℥bj. sachari ad consistentiam Tabulati, inspissati ℥ij. misce & fiat s. a. Syrupus.

Syrupus è succo Melissophylli,

Phar. Aug. Renov.

Recip. Succu Melissæ citratæ veræ ℥iij. *Abstrahantur leni calore arena ℥vj. in remanentia solvatur sachari albi ℥iij. clarificetur cum album. ovi, & ad debitam consistentiam coctis, additâ aqua per destillationem abstractâ, fiat s. a. Syrupus.*

Conducit ad cordis vires reparandas, Lipothymias sanat, Uteri affectibus prodest, & menses promovet moram trahentes.

Eadem methodo ex succo Menthæ fit Syrupus.

Syrupus Myrtinus compositus, Phar.

Aug. Renov.

Recip. Baccar. Myrti ℥iij. sem. Sumach. Fl. Balauft. Rosar. rubr. santal. alb. rubri. Berber. ana ℥xv. Me-
 spilorum ℥vj. ℥ij. succi pomorum agrestium, cy-
 doniorum ana ℥iij. *Coquantur omnia cum aquæ fontan. ℥viiij. ad medias; colentur, & cum sa-
 chari ℥iij. fiat s. a. Syrupus.* Efficax

Efficax est ad omnem hæmorrhagi-
am, Hæmophthisin, menses immodicos, vo-
mitum &c.

Syrupus de Papavere *simplex*, *Phar.*

Aug. Renov.

℞. Capitem papav. albi & nigri recent. cum semi-
nibus ana ℥viiß. Aquæ pulv. ℥viiij. Decoquantur
ad remanentiam ℥iß. cui addantur sachari albiff.
℥viiij. fiat *s. a. Syrupus.*

Conducit arcendis defluxionibus calidis,
renuibus & acribus ad pectus ruentibus, hinc
sedat tussim, lenit raucedinem, & vigiliis de-
mulcet &c.

Syrupus de Pede Cati, *Ph. Norimb.*

℞. Dactylorum mund. Ficum recent. passularum
enucleatarum, jujubarum, sebesten ana ℥iiij. Un-
gul. caballin. Pulmonar. maculos. cum flor. ana
m. ij. Pedis Cati, ceterach. ana m. j. Liquirit. raf.
℥j. fiat Decoctio in f. q. ∇æ fontan. Cujus ℥ij.
*cum pari pondere sachar. in syrupi formam
redigantur.*

Conducit ad plurimos pectoris affe-
ctus, ubi expectoratio levamen promit-
tit.

Syrupus de Polypodio, *compositus.*

Phar. Norimb.

Recip. *Radicum* Polypod. select. ℥iiij. Cichor. ℥ij.
bugloss.

Q

bugloss. ꝑ. liquirit. rec. raf. Irid. Illyr. Iapathi
 acut. cortic. citri. rec. siccat. ana ꝑ. Herb. Fumar.
 Cuscut. Ceterach. Ling. cervi. beton. Acetosell.
 Trifol. aur. sonchi levis, capill. Vener. ana m. j.
 Endiv. Jaceæ, sive Trinitatis cum flor. a. m. ij.
 passular. min. ꝑ. Pulp. Tamarind. ꝑ. *Omnium
 minutim concisorum & contusoram fiat in-
 fusio & decoctio in s. q. feri Lactis caprin. ad
 tertia partis consumptionem.* Deinde ꝑ. Fol. Senæ
 Alex. f. st. ꝑ. Rad. Polipod. Q. mund. Ter-
 pethi sel. ana ꝑ. Rhabarb. opt. Agaric. albiss.
 Helleb. nigr. præp. ana ꝑ. Epithymi sel. sem.
 anisi fœnicul. ana ꝑ. urtic. ꝑ. *Hec omnia con-
 quassata itidem in sero Lactis caprini immer-
 gantur, atque bene tecta coquantur, colentur,
 superiorique decoctioni adjungantur. Tandem
 omnia sine albumine ovi clarificando per deci-
 dentiam decantentur, & addantur sachar. albi
 lbij. lentoque igne ad consistentiam Syrupi
 coquantur adfusa in sine Aquæ Cinamomi
 ꝑ.*

Affectiioni hypochondriacæ obnoxiiis pro-
 deest; &c.

Syrupus è Pomis, Ph. Norimb.

ꝑ. Succi Pomor. dulc. borrag. bugloss. ana lbij, Fo-
 liorum & folliculorum Senæ ana ꝑ. Croci ꝑ.
*Fiat duplex infusio & decoctio. Fol. Senæ cum
 succis depuratis, addito croco, dein post itera-
 tam clarificationem additis sachari lbij. co-
 quantur ad consistentiam Syrupi.*

Obstructioni lienis conducit, &c.

Syru.

Syrupus de Rhabarbaro *solutivus*,
Phar. Aug. Renov.

℞. Rhabarb. opt. Folior. senæ ana ℥iiss. Florum,
violarum m. j. cinamomi ℥iiss Zingib. ℥ss. A-
quarum beton. cichor. bugloss. ana ℔ij. *Fiat*
omnium infusio per noctem, mane ebullitione
& expressione facta colatura coquatur s. a.
in syrupum cum sachari albi ℥xvj cui addantur
Syrupi Rosat. solut. simpl. ℥iiij.

Citra molestiam in pueris & delicatis al-
vum subducit.

Syrupus Ribium, P. A. R.

℞. Succu Ribium depurati ℔iiij. sachar. ℔iiss. *fiat s. a.*
Syrupus.

Ardorem Febrilem demulcet, sitim se-
dat & c.

Eodem modo fit item Syrupus Rubi
Idæi.

Qui Februm a stus mitigat, ac simul lipo-
thymias arcet, & alvum blande adstringit.

Syrupus Rosatus *simplex*, P. A. R.

℞. Rosarum rubr. recen. ℔xij. aquæ puræ calentis q. s.
℔xij. Rosæ contusæ stent in infusione per horas
24. tunc colentur & colaturæ addantur sachari
℔iiij. *Fiat s. a. Syrupus.*

Eadem methodo item fit Syrupus Flor. Tunicæ.

Abstergit & alvum lenit.

Si loco ℔iiij. sachari saltem ℔ij. sumun-
tur,

tur, fit inde Syrupus Rosatus solutivus simplex, sive Mucharum Rosarum.

Syrupus de Rosis Siccis, P. A. R.

℞. Rosarum rubrarum exsiccatarum ℞ij. *Infundantur in aquæ calentis puræ q. s. 24. horis, postea in expressione diluatur sachari alb. ℞ij. Et coquatur s. a. in Syrupum.*

Commendatur ad omnem fluorem alvi sistendum, & hæmorrhagias & vomitus sistendos, &c.

Syrupus Scelotyrbicus, P. A. R.

℞. Succi Nasturtii aquat. becabung. ana ℞ss. Fumariæ, Lupuli ana ℞iij. *Lento igne destillando abstrahantur ejus uncie quatuor semis. Residuum cum sachari ℞viiij. clarificetur, & ultra tabulati consistentiam coctum cum aqua destillata permisceatur ad debitam Syrupi consistentiam.*

Mitigat symptomata Lienis & scorbuti, & exulcerationibus oris & gingivarum prodest.

Syrupus de Siliquis sive Diacodium liquidum, Ph. Norimb.

℞. Capit. Papav. albi cum semin. num. xx. siliquarum dulc. Radic. liquor. ana ℞iij. Althææ ℞j. ▽. font. q. s. *decoque ad remanent. ℞ij. Decoctum clarificetur,*

etur, cui addatur sachari albi tantundem, &
coquendo fiat s. a. Syrupus.

VIREs vide de Diacodio Montan.

Syrupus de Stœchade.

℞. Flor. Stœchad. ℥iij. Thymi, Origani, calaminth.
ana ℥i℥. salviæ, Flor. Rorismar. ana ℥℥. sem. Anisi
℥j. Incisa & contusa macerentur per 24. ho-
ras in ∇æ fontan. ℔x. & destillando leni
arena calore separentur liquoris ℥xiiij. in
quibus iterum per 24. horas infundantur
Cinamomi Zingib. Calami aromat. ana ℥ij.
Postea remanentia prima exprimatur, &
quod expressum est, cum sachari ℔iiij. clari-
ficetur, ac ultra tabulati consistentiam coqua-
tur, addita aromatum infusione filtratâ, fiat s. a.
Syrupus.

VIREs prædicantur cephalicæ, hinc in
Epilepsia, convulsionibus, paralyfi &c. opti-
mè conducibiles.

Syrupus de Symphyto, Fernel. Phar.

Aug. Renov.

℞. Radic. & cymarum symphyti major. m. vj. Ro-
far. rubr. Betonic. Plantag. Pimpinell. Polygon.
Scabios. Tussilag. ana m. ij. Ex contusis omni-
bus recentibus exprimatur succus, coquatur-
que ad ℔iiij. addendo sachari alb. ℔iiij. Fiat
s. a. Syrupus.

Tabidorum & ulceratorum Pulmonum
saniem

saniem & pus blande extergit, sine sanguinis erupturi metu.]

Syrupus Zybebarum, P. A. R.

℞. Folior. fenæcl. ℥iij Zibebær. ℥j. Zingiber ℥j. Aquæ fontan. q. s. *Infundantur horis 24. dein ebulliant & exprimantur, & cum sacchari ℔ij, coquantur s. a. ad consistentiam Syrupi, qui aromatizetur cinamomi ℥j.*

Alvum blandè subducit, & pueris ac delicatulis commode adhibetur.

T.

Tartarus Emeticus.

℞. Croci metallorum eduleati, cryftallorum \square i ana ℥iij. *subtiliff. pulverisata & mista coque cum aquæ font. ℔iij. tam diu in olla vitreata, donec in superficie aquæ stellula quasi apparent, tunc*

tunc filtra per chartam & stent in frigore, ac subsidebit ♁. Liquorem residuum ulterius coque, & ♁um, qui fundum petit, collige, ac exsicca & serva.

Est Vomitorium multis nominibus commendandum, modò legitimè à perito Medico exhibeatur. Dosis est adultis gr. iij. robustioribus gr. iiij.

Tartarus Solubilis.

℞. Cristall. ♁. ℥iiij. pulverifatos solve in ∇æ ℥iiij. coquendo, cristallis omnibus solutis affunde ☉is ♁i aqua soluti vel oleum ♁i per deliq. sensim instillando tam diu, quam diu invicem effervescent: tunc sensim evapora aquam & ♁um subsidentem collige.

VIREs obrinet non contempnas in alvo laxanda. Dosi ℥℞. ad ℥j. cum vino, vel jusculo, præterea egregium præbet antinephriticum & aperitivum.

Tartarus Vitriolatus.

℞. Olei ♁i per deliq. purificati ℥iiij. Instilla huic guttatim spir. Vitrioli tamdiu, quamdiu invicem effervescent, sic sensim atque sensim ad fundum precipitatur Tartarus Vitriolatus, qui colligendus & siccandus. Liquor verò supernatans, qui acidulum saporem habere debet, decantetur & ad cuticulam evaporetur, sic sensim concreseunt cristalli liquore refrigerato.

Signum

Signum boni spiritus vitrioli est, si ejus guttulis aliquot oleo ☿i per deliq. instillatis non solum ebullitio sed ☿i ad fundam precipitatio simul fit, secus si accidit, nullius pretii est spiritus ☿-li.

Generale fere est digestivum, ad omnes obstructions solvendas, ut in calculo, nephritide, Ictero, mensium suppressionibus, Febribus, Tumore & duritie, lienis hydropo &c. Dosi ℞℞. ad ℥℞.

Theriaca Andromachi, P. A. R.

℞. Trochiscorum Scillinar. ℥vj. de Vipera, Piperis longi, Opii cum aceto depurati, Trochisc. Hedychroi ana ℥iij. Rosarum r. exsiccat. Ireos Illyric. aut florent. succi liquirit. semin. buniadis dulcis, seu Napi sativa, comarum scordii cret. Opobalsami vel ol. Nuc. Mosch. expressi, cinamomi, Agarici ana ℥i℞. Myrrha, Costi odorati vel Zedoar. Croci Orient. Cassiæ Lign. veræ, Nardi Indic. Scamnanthi, Thuris masculi pelluc. dic. Piper. nigri, albi, Fol. Dictam. Cret. Comarum, Marrubii, Rhabarbari, Stœchad. Arab. sem. Petrosel. Macedonici. Calaminthæ, montan. odorat. therebint. Cypriæ. Zingiberis, Radic. Pentaghyll. ana ℥vj. Polii Cretici Chamæpityos, Styrac. Calamitæ. Mei vel Angelic. Amomi racemoti, aut sem. citri & hyperici ana p. eq. Calami aromati, Nardi Celticæ, Terræ Lemniæ veræ, Phu Pontici, aut Valeriana nostrat. Comarum Chamædr. Creticæ. Fol. Malabarrî vel ejus loco Macis & caryophyllorum ana p. eq. Chalcitidis tostæ, Radicis gentian. Anisi, succi hypocistidis, Carpobalsami, Gummi Arab. splendidi, sem. fœnic. Cretici, Cardamomi minor.

minor. Seseleos Maffil, Succi Acaciae. Thlaspios.
Comarum Hyperici, Ammeos. Sagapeni ana ziiij.
Castorei. Aristoloch. long. Sem. Dauci Cret. Bi-
tumin, Judaic. Opoponac. Comarum cent. mini.
Galbani ana zij. Mellis despumati triplum, id est,
ib xxx. zvj. & zij.

*Theriaca Resoluta, ex Trochiscis He-
dychroi, de viper. & scilla. P. Nor.*

R. Alcohol. Viperarum zij. zij. gr. xij. Castor.
electi zij. Pulpæ Scyllæ ziiij. gr. 48. *Radic.*
Irid. Illyr. zij. Quinquefol. Rhapsontici
veri Zingib. ana zvj. Phu Pontici zv. Acori,
Gentian. Mei ana zß. Aristol. long. zij.
Calam. Aromat. zij. Afari zij. *Fol. & summi-
rat.* Scordii zß. Nardi Indicæ zij. Schoenan-
thi zvj. Calamint. Montan. Dictam. Cret.
Malabathri, Marrubii ana zvj. Chamædr.
Chamæpyt. Nardi Celtic. Polii montani
ana zß. Mari veri, Majoran. ana zij. *Flor.*
Rosarum finiss. zij. Stœchad. Arab. zvj.
Hyperici zß. centaur. min. zij. *Sem.* Napi
zij. Amomi racemosi. zij. Petroselin. zvj.
Ammi, Anisi, foenicul. Sefeli Massiliens.
Thlaspi ana zß. Dauci Cretici zii. *Carmo-
balsami* zß. Piperis longi ziiij. Cinamomi
el. zxiiij. Cassiæ lign. Croci Oriental. ana zij.
Costi veri zvj. Piperis albi, nigri ana zvj.
Cardamomi minor. zß. *Ligni* Aloes zij.
Santal. citrin. zij. *succi* Opii Thebaici el. zij.

R

Opo-

Oprobalsami veri ꝑxiiij. Liquirit. ꝑiij. Aca-
cia: Hypocistid. ana ꝑiij. Myrrha rubr. ꝑiij.
Therebint. Cypr. Thuris el. ana ꝑvi. Gum-
mi Arab. Storac. Calamit. ana ꝑiij. Bitumin,
Judaic. Galbani Opoponac. Sagapen. ana
ꝑii. Mastich. el. ꝑi. Agaric. alb. ꝑiij. Terra
Lemniæ Chalcitidis ana ꝑiij. Vini quantum
pro dissolvendis liquoribus & succis suffi-
cit. Mellis optimi despumati triplum. fiat
s. artem.

Theriaca resoluta & in Classes divi-
sa, ac in sexduplo dispensanda.

Classis 1.

ꝑ. Radic. Irid. Florent. vel Illyr. scordii Cret.
sem. buniadis ana ꝑviiiij. Costi seu Zedoar.
ꝑiiiiij Costi seu Zedoar. ad Trochisc. ꝑvi. Po-
lii Cretici, sem. Anisi Seseleos ana ꝑiiij.

Classis 2.

Radic. Pentaphylli, Marrub. Nepetæ seu Cala-
menth. ana ꝑiiiiij. Gentian. Chamædr. sem.
fœnicul. Amomi ana ꝑiii. Anomi ad Tro-
chisc. ꝑiiij.

Classis 3.

Radic. Angelic. Phu Pontici ana ꝑiiij. Phu Pon-
tici ad Trochisc. ꝑvi. Chamæpithios, semen.
Thlaspios spic. Celtic. ana ꝑiiij. Dictam. Cre-
tici ꝑiiiiij. Aristol. long. ꝑiij.

Clas-

Classis 4.

Trochisc. de Squilla. ℥xxxvj. *vel pulpa scylla*
 ℥xxi℥. gr. xxxviii. Trochisc. de Viper.
 ℥xviii. *vel Alcohol. Viperarum.* ℥xiii. ℥iii. gr.
 xii. Flor. Rosarum rubr. ℥viii. Schœnanthi
 ℥iiii℥. *Fol. Schœnanthi ad Trochisc.* ℥vi. sem.
 Petrosel. Macedon. ℥iiii℥. Comar. Hype-
 rici ℥iii. Centaur. min. sem. Dauci Cretici
ana ℥i℥.

Classis 5

Sem. Ammeos, Calami Arom. ℥iij. *Calami*
aromat. ad Trochisc. ℥vj. Cassiæ Lign. ℥iiii℥.
Cassiæ Lign. ad Trochisc. ℥i℥. Rhabarb. ℥iiii℥.
 Spicæ Indic. ℥iiii℥. *Spicæ Indic. ad Trochisc.*
 ℥i℥. Cinamomi ℥viii. *Cinamomi ad Trochisc.*
 ℥iij Piper. longi ℥xviii.

Classis 6.

Folii aut Macis & Caryophyll. *ana p. æq.* ℥iij.
Folii aut Macis & Caryophyll. ad Trochisc. ana
p. æq. ℥i℥. Carpobalsami aut Cubebar. Car-
 damomi min. *ana* ℥iij. Zingiber. alb. Piper.
 alb. Nigri. Stœchad. Arab. *ana* ℥iiii℥.

Sequentia aut in classes antecedentes sunt
dividenda, aut per se terenda, nec non partim Vi-
no Cretico dissolvenda, utpote

Agarici albiss. ℥viii. Myrrhæ ℥iiii℥.
Myrrhæ ad Trochisc. ℥i℥. Olibani ℥iiii℥. Castor.
 bitum. Judaic. ℥i℥. Gummi Galban. Opoponac.

R 2

ana

ana ℥i℥. Sagapen. Arabic. ana ℥iij. *succi* Acat.
 Hypocistid. ana ℥iij. *liquirit.* ℥viij. Opii depu-
 rati ℥xviiij. *Storac. calamit.* ℥iij. Therebint. Ve-
 net. ℥ii℥. Olei Nuc. Mosch. express. ℥vj. ℥vi.
 Olei Nuc. Mosch. destill. ℥ii℥. Croci Oriental.
 ℥iiii℥. *Croci Orient. ad Trochisc.* ℥i℥. Terre
 Lemniæ, Calcanthi ana ℥iij.

Reliqua adhuc ingrediuntur Trochisco:
 Hedychroi v. g. *Mar. Ver. Rad. Asar. Amara ci.*
Asphalti ana ℥℥. *Ligni Aloes* ℥vj. *Mastich.* el.
 ℥ij. *Opobals. seu olei caryophyll.* ℥vj. Mellis de-
 spumati ℥1072.

Si loco unciarum ponuntur Libra pond. ci.
vilis, dispensatur in 96. duplo.

Quoniam Trochisci Hedychroi non ampli-
 us sunt in usu, nisi quod Theriacæ sint ingredi-
 ens, hinc saltem ejus ingredientia debito pon-
 dere per classes sunt distribuenda & addenda.

Classes verò eandem in finem sunt posita, ut
moles ingredientium eo facilius comminui & in
pulverem subtilem redigi queat.

Postquam verò omnia ingredientia nunc
 in pollinem sunt redacta, tunc Gummi sagape-
 num, Opoponax, Galbanum & Gummi Arabicum
 per se vino Cretico soluta & liquata per setaceum
 tenuius pulciculæ forma exprimantur.

Hoc factò ad permixtionem sic accedes:

Primo sex classes Medicamentorum, in te-
 nuem pollinem redactas, unà cum iis que per se
 teren-

revera monuimus, nec non speciebus Trochiscorum Hedychroi (exceptis Terra Lemnia, Croco & Chalcitide) commiscebis, diligenter pulveres agitando, ut accuratè & per minima permixti, paulatim postmodum Melli & reliquis liquidioribus misceri queant, sequenti modo.

His namque rite dispositis, sex circiter Mellis despumati & modicè calentis uncia in cacabum magnum infundenda, eaque pistillo magno ligneo ita hinc inde ducenda, ut fundus & parietes cacabi aliquousque Melle hoc tenuissimè obducta & quasi peruncta videantur.

Tunc omnium primo *Therebintina* *Cypria* supra prunas leni calore liquata, addito paulo Melle & vino *Cretico* eidem ahenò indenda, quam mox *Gummium expressus* quasi cremor, identidem vino *Cretico* modicè dilutus, & leniter calefactus subsequatur.

Dehinc succi & *Liquores concreti*, nimirum *succus Acatia*, *Liquiritia*, *Hypocistidis*, ipsumque *Opium* compositioni jungantur, quæ omnia ac singula vino *Cretico* soluta & colata, unà cum prioribus, ahenò inditis, continua ac indefinente agitatione probè permisceantur.

Hoc facto Mellis despumati mediocriter calentis libræ aliquot immittantur, atque factâ iterum diligenti omnium jam dictorum

R 3

unio-

unione, *pulveres sex Classium* per cribrum angustum paulatim inspergantur, continuaq; agitatione sic accuratè permisceantur, ne quid grumescat, sed compositio ipsa evadat æqualis ac tenera, atque sic alternis vicibus modo Mellis portio aliqua affundenda, modo pulveres inspergendi, donec omnis pulverum quantitas melli fuerit unita.

Tunc vero *Terra Lemnia*, & post eam *Chalcitis*, utraque prius *vino Cretico diluta* adicienda; ab hinc *Styrax Calamita* addito modico *vino Cretico* super prunas liquefiat; ac *Oleo Nucis Moschata* addito, artificiosè, ne grumescat, dissolvatur, compositionique addatur. Quæ ubi probè unà cum cæteris omnibus mixta fuerint, *Crocus* eodem *vino Cretico dilutus* Theriacam intret, & postremo *Oleum Garryophyllorum*, cum *Oleo Nuc. Moschata*, *destill. Medicamentum*que diu ac strenuè agitandum, ut omnium eo perfectior fiat mixtio, idque in vase mundo reponendum, cujus tertia vel minimum quarta pars vacua supersit, ut Theriaca fermentando, inque ampliorem molem accrescens & insurgens, commode per dies aliquot in eo agitari queat.

Est verò ad dies octo ad minimum quotidie commovenda, deinde verò singulis hebdomadibus, ac tandem singulis mensibus agitata, donec unius anni ætatem attigerit, semper eam diligenter contegendo, & ab externis inju-

injuriis muniendo, eritque sic Theriaca omnibus numeris absoluta,

VIREs celebrantur inprimis Alexiteria, hinc exhibetur in venenatis morbis, in pestilentibus constitutionibus præservandis & curandis, sanat item Capitis dolores diuturnos, vertigines, auditus graves, oculorum hebetudines, comitiales morbum &c. Succurrit recenti & veteri Tussi, & iis quibus Thorax dolet. Convenit etiam sanguinem exspuentibus, Emendat stomachi vitia, & debilem coctionem adjuvat. Inflationes Stomachi, & intestinorum, cruciatusque colicos & Iliacos placat. Lumbricos expellit, icterum & induratos Lienes curat. Febres cum rigore maxime quartanas abigit. Menses movet, & arthriticos solatur; In genere calefacit & roborat: hinc saltem Biliosis vitanda, nec æstate sæpius, aut Febribus ardentibus correptis præbenda. Senioribus vero & pituitosis, nauseabundis ac stomachi cruditate & inflatione laborantibus sæpius & plurimum exhibere convenit.

Theriaca Smaragdina, P. A. R.

Recip. Smaragd. præp. ℥iij. Hyacinthi præp. Radic. pæon. sem. ejusdem Visci Querc. Cinamomi Zedoar. ana ℥ij. Croci ℥ß Diætam. Cret. semin. Citri ana ℥iij. Acetos. coralliorum rubr. præp. ana ℥iß. Rasur. Unicorn. Eboris ana ℥ij. Sycupi è succo Limon. Mellis despum. ana q. s. ut fiat Electuarium molle.

R 4

Epile.

Epilepticis, vertiginosis & uterinis affectibus maximè est proficua.

Theriaca Diatesferon.

℞. Gentian, Baccarum Lauri, Myrrhæ, Aristoloch, rot. ana ℥ij. Mellis despumati ℔ij. mitce, *sim Electuarium.*

Theriaca hæc, jumentis vulgò exhiberi solita, Hominibus item salutaris existit, & plurimum valet contra pestilentis luis infectionem, aliorumque malignorum morborum contagia, omnesque alios affectus frigidos, ventriculi inflationem, & coctionis debilitatem. Potest verò longe præstantior fieri, addendo *Terram Lemniam, Angelicam, Zedoariam, Tormentillam, Scordium &c.* aucto simul mellis pondere.

Tinctura Anodina, Ludovici.

℞. Extract. Opii simpl. ℥j. Aquæ Apoplectic. Ludovici, Spir. Vitrioli Roridi ana ℥iiij. *Mista stent donec liquor probè tinctus & opium ferè solutum extet, tunc serva.*

Præstat hæc tinctura in plurimis morbis plus quam integra remediorum phalanx, v. g. in complurium malignarum principiis, Vomitu, Diarrhœa, nephritide, Rheumatismo, &c. Dosi gtt. vj. ad x. xv. vel. xx. præcipuè noctu data.

Tinctu.

Tinctura Antimonii.

R. Remanentiam *Balsami Sialis*, immitte crucibulo & exicca, ac paulis per calcina. tunc exime. & in vitro ei superfunde Spir. Vini opt. q. s. stent per tempus, donec spiritus probe est tinctus, hunc decanta & alium affunde, ac hoc reitera, donec sufficientem spiritus tincti copiam naclus fueris, tunc confunde spiritum omnem tinctum, & leniter abstrahe ad dimidias vel tertiæ partis remanentiam, quam serva.

Insignis est efficacix in sanguine depurando, malo hypochondriaco, cachexia &c. Dosi gtt. x. ad xxx.

Tinctura Aphronitri *Mollenbroc.*

R. Aphronitri q. l. affunde ei spir. S. is guttatim tam diu, donec nulla amplius sentitur effervescentia, tunc filtra ac serva.

Quoad vires præbet insigne antinephriticum, in ¶ro per urinam expellendo.

Tinctura Antiphthifica.

Cum Tinctura hæc raro diu contenta sua ita firmiter retineat, quin brevi tempore ea ad fundum deponat rursus, hinc ut hoc evitetur incommodum, notandum: 1. *Extractionem fieri debere in frigido non in calido.* 2. *Vitriolum S. non debere excedere quantitatem sachari Sni, sed potius minori quantitatem recipi;* & 3. *Minori debere fieri quantitate, ut semper recens in promptu sit.*

Fit verò optimè sequentem in modum:

R. Vitrioli S. ꝑ. sachari Sni ꝑvj. Aceti simpl. sed
R s boni,

boni, Spir. Vini sana ℥iij. *Misceantur citra pulverificationem, & stent subinde movenda, donec Tinctura est optimè extracta, quæ fervetur. Vel*
R. Aceti supra minium vel lithargyr. probè dulcificati ℥iij. Alii ℥. ficci ℥℔. stent ita per tempus vel dies aliquot, tunc adde spir. vini ℥iij. m. & stent, donec tinctura est probè extracta, quæ fervetur.

Viribus est laudatissima, in hæmoptysi, hæmorrhagia quâvis, præcipue mensium fluxu nimio, sudoribus immodicis, pollutione nocturna &c. Dosi gtt. x. ad xxx. & ultra. Cautè tamen propinetur, si ventriculus jam est debilis, ne usû nimio magis labefactetur.

Tinctura Aperitiva Mœbii.

Est Spiritus Salis, abstractus à sale ☿i, aut alio quocunq; alcalino, sicque refractus, tunc Tornâ folis tinctus.

Famosissima olim vivente B. Mœbio, & ut panacæa prædicata fuit, in stomachi fermento confortando, appetitu excitando, tartaro hypochondriorum pellendo, flatibus discutiendis, urina & arenulis pellendis, calore præternaturali & siti sedanda &c. Ubi videlicet partes biliosæ, & humores exorbitantes & nimium ebullientes, acido miti mitigari necesse habebant.

Cramerus in suo Collegio Chimico aliam tradit hujus Ræ Aperitivæ præparationem, v.g. R. Salis comm. ℥j. ana ℔ij. ☿i. ℔ij. mixta destilla per Cam, & spiritum egressum rectificâ à Sc ☿i, ac tin-

ac tingitur Torna Solis. Non ergo spiritum Salis hoc medicamentum constituere, sed tantum ejus ingrediens esse, inquit. Injunctio verò ☉ si tam diu continuanda est, donec ebullitio cessat.

Operatio optimè instituitur in alembico supernè foramine prædito, quod subito post injectionem claudi debet, quo spiritus subtilis exurgens in recipulum transeat & capiatur.

Tinctura Bezoardica, P. A. R.

℞. Radic. Zedoar. ℥ij Angelic. Pimpinell. Valerianæ. ver. Vincetoxici ana ℥j. Herb. Scordii m. iij. Millefolii, Rutæ, Melissæ, ana m. j. Calami Aromat. ℥j. Costi electi. Cortic. citri exter. recentium. Baccar. Juniperi a. ℥ij. Myrrhæ ℥ij. Camphor. ℥j. Theriac. opt. ℔i℔. Spir. Vini boni mensur. ij. *Post octiduanam digestionem abstrahantur in arena spiritus libræ ij. His adde spiritus ☉i genuin. ℔i℔. Vitrioli Volatil. ℥vj. Misce, & tingantur cum baccis Herbar. Paris, ac filtrantur & servantur.*

Tinctura Bezoardica, Ludovici.

℞. Radic. Carlin. Vincetoxici Enulæ, Zedoar. ana ℥i℔. Croci Or. integr. pulv. Viperini, Myrrhæ ana ℥ij. Opii ℥vj. Castorei ℥ij *gross. modo incisa infunde cum spir. Vini simpl. non adeo phlegmatici, vel spir. Juniperi optimè dephlegmati ℔i℔i℔. stent in leni digestionem per dies xij. sapius agitando. Tunc ℞. Li- quoris huj^o tincti decantati ℔i℔i℔. (si forte ℔i℔. remanentib^o specieb^o inhæreat) adde Essentiæ Camphoræ*

phoræ ℥ij. Spir. ☿, propria manu elaborati, sed non rectific. ℔. iij. Spir. ☽. li roridi ℥xij. *Misce, tingatur vel santalo rubro vel floribus papav. siccat. & servetur.*

Tinctura Bezoardica, *mibi familiaris.*

Recip. Radic. Angelic. Imperator. Valerian. Levistic. Enulæ, Aristol. utriusque Tormentill. Zedoar. a. ℥j. *Herb. Scordii. card. bened. Rutæ a. m. ij. Flor. Tunic. Calendul. Hyperici, ana m. j. sem. Angelic. Levistic. Citri, Rutæ ana ℥ij. Bacc. Juniper. ℥ij. Cortic. Citri, Aurant. ana ℥i℔. Myrrhæ ℥i℔. Croci ℥℔. Incisis & conquassatis affunde, Spir. Juniperi Menf. iij. stent in infusione probe clausa per tempus, tunc cucurbitæ immissa destilla, donec mensura una circiter prodit, quam serva.*

Ramanentiam exprime & cola, ac leni calore evapora & inspissa in extracti formam. Cui tunc affunde spiritum prolectum: & stent, donec spiritus probe tinctus & saturatus existit.

Hujus spiritus tincti ℔. ℔. ij. Spir. ☿, propria manu parati & non rectific. ℔. i℔. ☽. li roridi, sive volatilis ℥vj. Camphor. Spir. subtiliori solutæ ℥j. misce & serva, Tempore usus & ratione circumstantiarum cum Tinctura anodina, Castorei, &c. maritanda.

VIREs sunt admodum insignes, etenim Alexipharmaca est & sudorifera, diuretica, & emmenagoga, obstructions aperit, & flatus dispellit, Febres abigit, tam continuas, quam intermittentes, hysteriis medetur &c.

Dosi

Dosi gutt. xx. ad 60. in conveniente
Vehiculo .

Tinctura Corticum Aurantium, *Phar. Norimb.*

℞ Cortic. Aurantium exter. q. v. *Relinquantur
in umbra per diurnum spatium, superinfundantur
Spir. Vini rectific. suff. quant. & relinquantur in
digestione blandi caloris per triduum; novi denuo
cortices infundantur post digestionem, & pro
usu asservetur.*

VIREs in colica flatulenta sunt insignes
&c. Dosi ꝑj. ad ꝑß.

Tinctura Cosmetica.

℞ Storac. Calamit. Benzoi ana ꝑj. Bals. Peruvian.
ꝑij. Spir. Vini rectificatiss. ꝑvij. *stent in infu-
sione, donec spiritus est probe tinctus & satura-
tus, tunc filtra & serva, ac alium affunde tam
diu, quam diu spiritus tingitur, tandem spiritus
tinctos conjunge & serva, si ejus aliquid ∇æ rosa-
ceæ admiscetur, fit inde Lac Cosmeticum.*

Si Storax & Benzoi prius solvendo cum
rore majali calore leni depurantur, & rursus
inspissantur colata, tum tinctura inde emergit
nobilior.

Tinctura Hyperici, P. A. R.

℞ Summitatum Hyperici florentis pulv. q. v. *macera
in Spir. Vini rectific. q. s. per octiduum, in loco tepido
postea*

postea filtretur spiritus tinctus saccharo dulcorandus.

Imbecillitatem mentis corrigere dicitur, præterea urinam & menses movet.

Tinctura Jalappæ, P. A. R.

Recip. Radic. Jalappæ Resinosæ ℥iij. Cortic. Citri ext. rec. ℥j. cinamomi acutiff. ℥ß. sem. Anisi ℥ß. Spir. Vini rectific. ℥ij. *Fiat infusio per triduum in loco calido, postea fortis expressio, & filtratio.*

Suave est humoris serosi catharticum. Dosi ℥j. adultis.

Si loco Radicum Jalappæ sumitur ejus Resinæ ℥j. gr. iiii, ad Spir. Vini rectific. ℥i. tum citius habebitur Tinctura, & certius innotescet, quot grana resinæ ℥j. liquoris continet. Si etenim Spiritus Resinam omnem solvit, tunc ℥j. spiritus continet resinæ gr. viii. quæ sufficiunt pro adultis.

Tinctura Laccæ, *Mynsichti.*

℞. Gummi Laccæ subtil. pulv. ℥ß. Alum. usti ℥ij. mixtis affunde Aq. Lapid. Medicamentos. cum ∇. Saly. & Rosarum fact. ℥iij. *stent in digestionē, donec perfectè tingantur, postea filtrentur, & tinctura rubicundissima ad usum servetur.*

VIRES ad scorbutum oris sunt satis expertæ, gingivarum enim laxitatem, putredinem, & foetorem oris emendat, ac carnem amif.

amissam reparat. Si gingivæ frequenter fricantur hâc tinctura & abluuntur,

Tinctura Lunæ, *Zwelfferi.*

℞. Argenti puriss. per Hnum purgati ℥iij. Spir. ☉. opt. q. l. *salvatur argentum, postea solutionem abstrahere in cucurbita vitrea, ad cuticulam, ut refrigerata in cristallos sive G-lum Luna convertatur, quod leni calore in patella vitrea sicceatur; Pulverisato huic adde Salis armoniaci sublimati duplum; mista relinquantur aliquandiu libero aëri exposita, donec colore cœruleo imbuantur; tunc in cucurbitula sublima in arena, & sic anima Lunæ per reiteratas sublimationes cum novo semper ꝛco evchatur, postea verò per elixiviationem cum ∇. simplici à sale rursus liberetur: Tunc vero per spiritum vini summè rectif. & sale vol. microcosmi essentificatum, repetitis affusionibus Tinctura extrahatur; tandem spiritus omnis tinctus paulisper abstrahatur in MB. ad tres circiter uncias; cui si Cœruleus color disparuerit, nonnihil ☉. vel microcosmi addatur, & tunc servetur Ra.*

Tinctura Martis ☿. *sata, sive liquor ☿.*

℞. Limatur ☿. ☿. i crudi pulv. ana ℔ss. coque cum ∇æ mensuris v ij. circiter per plures horas ad mellaginem, subinde bacillo ligneo materiam agitando. Postea affusâ denuo ∇font. mens. 2. vel 3. stent in infusione per noctem, tunc repetatur coctio ut prius, tandem filtra liquorem, & ad tertias evapora, ac affunde huic Spir.

Spir. Vini q. s. ita ut non nimis diluta fiat Ra,
ubi parum præcipitatur, rursus liquorem filtra
& serva.

Tinctura Martis, Zwelfferi.

℞. Oli ♂. & arcani ♀i sicc. ana ℥j. misc in mortario
vitreo, ac stent per aliquot dies, donec efflorescant cro-
cci fosculi, tunc adde Spir. Vini & extrahe Ram, cu-
jus Dosis est à gtt. x. ad xx. Si augetur dosis, non
rarò vomitum ciet.

VIREs medicamentis aliis ♂ialibus sunt
communes, aperientes scil. in obstructionibus
Hypochondriorum, mesenterii, mensibus sup-
pressis, morbo virgineo, cachexia &c. in quo-
cunque vehiculo.

Tinctura Nephritica Amelungi.

℞. Oi. puriss. ♀i albi Mineræ ♂. Silicum pulv. ana
℔j. ❄ci ℥ij. Roris maj. q. s. ut probe humectentur
pulvis instar, stent ita per longum tempus 12. præter
propter septimanas, quò longius, eò melius, ut probe
invicem fermententur ac materia exsiccetur; Tunc
destilletur ex Oa tubulata, per vices injicien-
do, & prodit liquor tinctus, odorem spiritus ❄ci
referens, qui fervetur.

VIREs prædicantur ceu specificæ ad re-
solvendas concretiones tartareas, arenulosas
que. Dosi ℥j ad ℥ß.

**Tinctura Odontalgica mihi fa-
miliar.**

℞. Rosar. Ligni Sancti, ℥ij. Sassafr. ℥j. Rad. Pyrethri
℥ß. Fol. Nicot. ℥iij. serpill. Origani ana ℥ij. garyo-
phyll.

phyll. Diß Spir. Vini simpl, thij. *stent in infusione*
 & fiat *Tinctura*.

Sedat dolores dentium, & stagnantes
 humores acres extrahit, si ejus aliquid in ore
 continetur.

Tinctura Odontalgica, *Timai*.

℞. Rasur. Ligni Sancti ꝑj. Buxi ꝑss. sem. hyosciami
 alb. ꝑiij. fol. organ. serpill. salv. ana ꝑij. cortic.
 inter. pini, sambuc. ana ꝑiij. Rad. pyrethri ꝑij.
 santal. rubr. ꝑiiss. caryophyll. ꝑss. Balauft. ꝑj.
 alumin. Diß. Opii ꝑiij. Spir. Vini ex laudano
 opiat. residui q. s. ad eminent. 4. digitor. *Dige-*
rantur in M per iriduum, tunc filtrantur, in cola-
tura dissolve Effent. Croci ꝑss. Camphor. ꝑj.m.

Tinctura Proprietatis, *Mynsichti*.

℞. Spir. Anisi ꝑxvj. Elixir. Propr. Paracelsi ꝑj. con-
 fect. alkerm. incompl. ꝑss. Flor. Tunic. rubr. ꝑss.
stent in digestionem, donec spiritus probe sit tinctus,
qui tunc filtratus sacharo clarificatio edulcoretur.

In ventriculi imbecillitate, & cardialgia
 laudabile præbet medicamen. Dosi ꝑj. ad ꝑss.
 vel cochlear.

Tinctura Rhabarbari, *Rolsinc*.

℞. Rhabarb. Alex. ꝑss. ∇. cichor. Θ. ꝑ. alb. ꝑij.
 Rhabarbarum contusum misceatur cum Θi. ꝑi.
 & affundatur aqua. *Sic in momento extrahitur Tin-*
ctura, stent vero per tempus in digestionem, postea fil-
trantur Tinct. & serventur.

V I R E S sunt insignes in biie acida corri-
 S genda,

genda, & obstructionibus mesenterii & alvi
 so vendis. Doli ℥j. ad ℥j. & ultra, mane cum
 iulculo.

Tinctura Succini.

℞. Succini flavi subtiliff. triti ℥ij affunde ei liquor.
 ☉ fixi, ad humectationem stent in calore, ut liquor
 sensim exsicceatur, tunc affunde eis Spir. Vini recti-
 ficatiff. ℥xvj. & in phiola probe clausa stent per lon-
 gum tempus, donec liquor probe videatur tinctus, qui
 servetur.

Utilis est insignis in Uteri, Renum & ca-
 pitis affectibus.

Tinctura Sulfuris.

℞. $\frac{1}{2}$ flavi ℥ij. fluat leni igne in sigillo, fluenti ad-
 misce ☉is $\frac{1}{2}$ pulv. per vices ℥℥. & stent per tempus
 supra ignem, donec colorem hepatis nanciscuntur.
 Tunc refrigeratis affunde Spir. Vini rectif. mens. j.
 & stent donec spiritus est probe tinctus, hunc decanta
 & aliam affunde, ac hoc reitera, quousque spiritus
 non amplius tingitur, postea spiritus superfluous ab-
 strahatur, ut tinctura remaneat.

Est egregium præservativum à morbis
 contagiosis, peste &c. item morbis pectoris
 medetur; Antequam Spir. Vini abstrahitur,
 præbet menstruum pro conficiendo *Elixirio*
Balsamico.

Tinctura Tartari.

℞. Salis $\frac{1}{2}$ depurati. q.v. calcina fortissimo igne, donec
 carnalem nanciscitur colorem, tunc reiteratis Spir.
 Vini

Vini rectificatiff. *affusionibus extrahatur Tinctura*; tandem spiritus omnis tinctus abstrahatur ad tertiæ partis remanentiam, quam serva. Spiritus vero prolectus optime inservii pro spiritu vini ¶ *sato.*

VIREs obtinet egregias in viscæ obstructionibus tollendis, ac ut sicæ & renibus deopilandis &c.

Tinctura Vitrioli Martis P. *Norimb.*

℞. Vitrioli Martis q. v. *calcina in tigillo ad rubedinem, tunc extrahere cum Spir. Vini composito ex Spiritus Salis p. i. & Spir. Vini p. iij. per retortam rectificat.) q. l. filtra & abstrahere in M. B. ad justam consistentiam.*

Tinctura Uterina.

℞. Myrrhæ el. ℥ß. Croci Or. z ij. Castor. ℥ iij. camphor. z iß. Ol. Salbin. dett. gtt. xx. *Optime tritis affunde Spir. Vini Θ e vol. impræg. ℥vj m. & fiat s. a. Tinctura, cujus Dosis ℥ß. ad ℥ß. cum vehiculo conveniente. In doloribus optime poterit addi R. anodina.*

VIREs sunt insignes in affectione hysterica, mensibus obstructis &c.

Tinctura Uterina *alia.*

℞. Castor. opt. ℥ß. Myrrhæ el. ℥ iij. Θ . succini vol. C. C. vol. non depurat. Flor. *ci, Θ . arthemis. ana ℥j. Croci opt. ℥v. Camphor. ℥ß. Spir. Vini rectificatiff. ℥ iij. *Infunde in vitro probe clauso per tempus, tunc filtra & serva.*

S 2

Dosis

Dosis est à ℥j. ad ℥ij. in suffocationibus
uterinis, mensium obstructionibus &c.

Tragea Aromatica usitata, *Phar.*

Aug. Renov.

℞. Cinamomi acut. ℥vj. Nuc. Mosch. ℥j. Macis ℥ij.
Galang. Garyophyll. ana ℥i℥. Zingib. alb. ℥ij.
sem. Coriandri ℥i℥. Florum rosarum rubr. ℥ij.
sachari alb. ℥ij. m. fiat tragea tenuis.

Tragea Grossa communis. *P. A. R.*

℞. Confect. sem. Anisi ℥j, fœniculi, carvi, coriandri
Zingib. alb. ana ℥viiij. Cinamomi el. ℥ij. Calami
Arom. ℥j. Nuc. Mosch. ℥℥. *Concidantur grosso
modo & misceantur.*

Tragea Grossa cum Tabulatis. *Phar.*

Aug. Renov.

℞. Confect. Sem. Anisi, fœniculi, coriandri, carvi ana
℥vj. Erucae ℥v. Cubebarum ℥iii. *Tabell.* Aromat.
ros. ℥vj. contra Apoplex. ℥v. de extract. Ligni A-
loes ℥℥. *Ex oleo cinamomi ℥vj. caryophyllorum*
℥ij. Anisi, fœnicul. ana ℥i℥. cortic. citri condit.
ficcac. ℥j. N. Mosch. maj. condit. sicca, specierum
Imperat. ana ℥℥. crassiusculè concisa misce-
antur.

Manduntur mane ad cerebrum & ven-
triculum roborandum, vel & post cibum ad
flatus dissipandos, & oris halitum commen-
dandum.

Tragea

Tragea Granorum Actes.

℞. Succibaccar. ebuli vel sambuci, q. l. farin. secal. qf.
 ut fiat pasta, fiant exinde panes exigui, qui
 coquantur in clibano ad duritiem bis cocti.
 Panes hos pulverisatos cum recenti succo
 iterum impasta, atque ut prius coque, hoc-
 que tertio repete. Tandem fiat pulv. subtilis;
 cujus singulis unciis adde Nuc. Mosch. ℥j.

Est egregium antidyfentericum, dosi
 ℥j. ad ℥℞. Si loco farin. secalin. fumitur pulv.
 Tormentillæ, & modo dicto insuccatur, Tra-
 gea longè præstantior inde emerget.

Trochisci de Agarico, P. A. R.

Recip. Agarici el. ℥iij. Vini Cretici aut Malvatici,
 in quo Zingib. ℥j. infusa fuerit, q. l. Formentur
 trochisci.

Agaricum selectiss. per incerniculum transmissum
 cum debita quantitate infusi Zingiberis in
 mortario lapideo in pastillos cogitur, qui tunc
 aère libero in umbra siccantur, ut evadant
 candidi, cum alioquin facile nigrescant.

Viscerum obstructions tollit, ac pitui-
 tam crassam cum humoribus aliis expurgat.

Trochisci Alhandali, P. Norimb.

Recip. Pulpæ colocynth. albæ, levis & à seminibus
 purgata ℥x. Incidantur minutim, & cum olei amygd.
 d. q. l. manibus confricentur, ac sic triduum dimur-
 tantur, tunc Rec. Tragacanthæ, Gummi Arabic.

Bdellii ana ℥vj. Dissolvantur in aqua Rosarum, & cum parte eorundem dissoluta formentur ex prædicta colocythide Trochisci, qui siccati, denuoque contusi cum reliqua lachrymarum solutione, iterum in Trochiscos formentur, & reponantur.

Pituitam & humores crassos aliosque glutinosos profundis & longe distitis partibus utpote cerebro, nervis &c. evacuant, hinc in cephalalgia, Apoplexia, vertigine, asthma, Thoracis angustia, ischiade, & aliis articulis morbis frigidis optimo cum levamine usurpantur.

Trochisci Alkekengi, P. A. R.

℞. Bacc. Alkekeng. ℥ij. sem. citrulli, Anguria, cucurbitæ ana ℥iiijß. Boli Armen. Gummi Arab. Thuris mascul. Sang. Dracon. Amygd. amar. succi liquorit. tragacanth. Amyli, Pinearum mundat. sem. papav. alb. ana ℥vj. Apii, hyosciami, Charabe sive succini albi, Terr. Sigill. opii ana ℥ij.

Cum succo alkekengi, vel cum ∇. Rosacea, in qua ejusdem fructus sicci fuerint macerati, fiant Trochisci.

Feliciter exhibentur ad urinæ ardorem, in fistula urinaria, vesica, renibus & ureteribus exulceratis, lotij acrimoniam mitigant, & induratum dysuriam, & tarditatem urinæ tollunt.

Trochisci Aliptæ Moschatae, Phar. Norimberg.

Recip. Ladani purissimi ℥ij. Storacis Calamitæ ℥ijß. Storac.

Storac. rubri ℥j. Ligni Aloes ℥ij. Ambræ ℥j. Moschi ℥ss. ▽. Rosar. q. f.

Ladanium & Styrax in mortario calido pistillo calido valide contusa miscentur, & emolliuntur, tunc Lignum Aloes in tenuem pollinem tritum inspergitur, & denique Ambra & Moschus in s. q. ▽. Rosar. odoratiss. soluta adduntur, & omnia in pastam coguntur, ut in pastillos aut orbiculos efformari queant.

Usus horum trochiscorum potissimum expetitur in pretiosis suffitibus; Præterea conducunt infantibus anhelitus difficultate laborantibus, & ventriculum laxum ad vomitus proclivem obtinentibus. P. A. R. addit Camphora. ℥ss.

Trochisci Alkermes, P. A. R.

R. Confect. Alkerm. complet. ℥ss Laccæ Florentin. ℥iiij. Ambræ, Moschi ana ℥ss. sachari albi ℥xv. mucilag. Tragacanthi cum ▽. rosarum fact. q. f. *fiant Trochisci.*

Viribus cum confectioe Alkermes conveniunt.

Trochisci Bechici albi, P. A. R.

R. Sachari albi ℥ij. Ircos ℥ss. Amyli ℥ss. Mucilagin. tragacanthi albiss. cum ▽. rosarum fact. q. f. *formentur trochisci parvi.*

Faucium asperitati, ac tussientibus & difficulter spirantibus profunt.

Trochisci Bechici Grysei, P. Nor.

Recip. Pulv. Liquirit. ℥ij. Spec. de Iride ℥ss. pulv. sem. Anisi ℥j. Styrac. calamit. ℥i℥. Sachari albi ℥iij. pond. iv℥. *Cummucilage* Tragacanthi *fiat Massa, cui addantur* Ol. Anisi gutt. aliquot.

Viribus priores antecellunt.

Trochisci Bechici Nigri, Ph. Norimb.

℞. Sem. Anisi fœniculi, pulv. Liquirit. ana ℥ss. succi Liquirit. sachari ana ℥ij. *fiant Trochisci.*

Conferunt Tussi siccæ, fauces leniunt, & excreationes promovent.

Trochisci Bechici Rubri, P. A. R.

℞. Specier. Trochiscos Bechicos albos constituentium ℥ij. Boli Armen. Oriental. præp. ℥ij. ℥ij. *Cum infuso* Tragacanthi in Aq. Rosarum *facto fiant Trochisci.*

Catarrhos tenues sistunt, ac sanguinis spurum inhihent.

Trochisci de Benzoe, P. A. R.

℞. Benzoi ℥vi. Ligni Aloes opt. ℥viiij. Styrac. calamit. ℥iij. Moschi ℥ss. Ireos ℥ij. Sachari cantii ℥iij. *pulverisatis omnibus fiant Trochisci cum* ∇. Rosarum.

Expetuntur plerumque ad odoraamenta & suffitus, præterea caput & pectus roborant, & siccant.

Trochisci de Charabe, P. A. R.

℞. Charabe ℥vj. C.C. usti, Gummi Arab. Corall. rubr. Traga.

Tragacanthi, *succi* Acat. Hypocistid. *Balaust.*
Mastich. Laccæ, papav. nigr. ana ℥ij. Thuris,
Crocī, Opii ana ℥j. gr. xv. mucilag. psyllii q. s.
ut fermentur Trochisci.

Sanguinem exscreantibus, tabidis, puru-
lenta exspuentibus, cœliacis, & dysentericis
auxilantur, & sanguinem undecunque ema-
nantem supprimunt,

Trochisci de Galia Moschata, *Phar.*

Aug. Renov.

Rec. Ligni Aloes ℥v. Ambræ ℥iij. Moschi ℥j. Mu-
cilag. Tragacanthi cum ▽. Rosar. fact. q. s. m.

Odoris suavitate, suffitu & vaporatione
gratissimi existunt, & in ore detenti halitum
commendant.

Trochisci Gordonii, *P. A. R.*

℞. *Semin.* quat. frigid. maj. mundat. Papav. alb.
Malv. Bombac. Portulac. Cydoniorum, Baccar.
Myrti, Tragacanthi, Gummi Arab. Pincarum
mund. Pistaciorum, Liquirit. mund. Hordei
mund. mucilag. psyllii, Amygd. d. ana ℥j. Boli
Armen. Sang. Dracon. Spodii, Rosarum, Myrrhæ
ana ℥ss. Sacchari Cand. ℥ij. *Cum hydromelite
fiant Trochisci.*

Sanguinis mictum cohibent, diabeti &
gonorrhœa conferunt, ac stranguriam levant.

Trochisci de Myrrha, *Ph. Norimb.*

℞. Myrrhæ ℥iij. Farinæ Lupinorum ℥iij. Fol. Rutæ,
Mentastri, Pulegi vulgar. Cymini, Rubiæ tin-
ctorum, Asæ fœtid. Sagapeni, Opoponacis ana ℥ij.

S 5

Lachry.

Lachryma in vino decoctionis arthemisia infusa dissolvantur, & cum ceteris pulveribus in mortario adjectis in massam cogantur.

Attenuant & incidunt humores crassos, hinc menses suppressos promovent, & foetum mortuum, praecipue secundinam tardantem expellunt.

Trochisci Pectorales, cum Ambra,
har. Aug. Ren.

℞. Specierum diaireos simpl. ℥viij. diambrae compl. pulv. Radic. Ireos, flor. ana ℥iij. amyli ℥ss. Trochisc. Galiae Moschat. ℥iij gr. viij. Ambrae gryf. ℥j. gr. viij. sachar. alb. ℥bi. Mucilag. Tragacanthi cum
▽. Rosarum fact. q. s. *Fiant Trochisci.*

In catarrhis & defluxionibus ad asperam arteriam & pectus utiles sunt, lentorem catarrhi incidunt, & sputum promovent.

Trochisci de Spodio, P. A. R.

℞. Rosarum rubr. ℥ss Spodii ℥x. sem. acetos. ℥vi. Portulac. Coriandri. Sumach. ana ℥iij. Amyli, Balauftiorum, Berber. ana ℥ij. Gummi Arab. ℥ss. omphacii q. s. *fiant Trochisci.*

In Febribus biliosis cum alvi fluore praesstantes sunt, inflammationem ventriculi & Hepatis, ac sitim sedant.

Trochisci Sublinguales completi
contra pestem. P. A. R.

℞. Extracti Ligni Aloes ℥ss. spec. cordial. temperat. ℥j. Diamoschi dulc. ℥ss, Radic. Ireos flor. ℥ij. olei

olei cortic. citri gtt. iij. Zedoar. gtt. ij. sachari albi
 ℥vij Ambrae gryf. gr. v. Moschi gr. iiii. Zibethi
 gr. j. Mucilag. Tragacanthi cum ▽. Rosarum
 fact. q. s. *fiant Trochisci.*

Trochisci Sublinguales incompleti.

Phar. Aug. Renov.

Recip. Pulv. Radic Angelic. ℥β. Pimpinell. sem.
 Angelic. cortic. citri sicci, Zedoar. ana ℥iij. sacha-
 ri albi ℥vij. Cum mucilag. tragacanthi cum ▽.
 Rosarum fact. q. s. *Formentur Trochisci parvi.*

Trochisci Sublinguales, P. Nor.

℞. Confect. Alkermes. ℥β. succi chermes ℥ij. Mo-
 schi opt. Ambrae ana gr. v. sachari fin. ℥viii.
fiant s. a. Trochisci.

Trochisci de Violis cum scammon.

Phar. Norimb.

℞. Violar. purpurearum mundat. & exsicc. ℥vj.
 Turpethi albi & gummosi ℥β. succi liquirit.
 Mannæ ana ℥ij. Diagridii opt. ℥vij. *cum Syr.*
 Violarum. *Fiant Trochisci.*

Vitrio.

Vitriolum Martis.

℞. Limatur. ♂. puriss. ℥iij. Spir. ☉. li boni ℥viij. ▽. fontan. ℥vj. Limaturæ ♂. in vitro forti & capaci contentæ, affunde spir. ☉. li ℥℔. per vices, non simul & semel, ne nimium ebulliat. Si ℥℔. præter propter est affusa, tunc etiam affunde Aquæ fontanæ ℥℔. ne spiritus ☉. li cum Marte coaguletur & induretur.

Atq; ita continuato, reiteratis vicibus & spiritum, & aquam affundendo, donec omnis spiritus & aqua sunt affusa, tunc ita stent per breve temporis spatium, donec solutio cessat & peracta est. Et si massâ concrevit in sal, pone in leni calore, & rursus abito in liquorem, quem filtra & in loco frigido pone, ut coaguletur in ☉. lum, decantato liquore leni calore ficcandum.

P. A. R. Spiritui Vitrioli admiscet tres partes aquæ fontanæ, & ad aliquot digitorum eminentiam superaffundit limaturæ martis, & digerit, donec effervescencia cessat, tunc liquorem filtratum exhalat, donec pellicula in summitate apparet; hoc viso in loco frigido ponit, ut in cristallos abeat liquor. Qui verò relinquitur, ulterius evaporatur, ut sic sensim omne vitriolum colligatur.

Charas priorem modum hunc vitriolum conficiendi præfert alteri, cum dissolutio ♂. sic citius fiat, ac si Spiritus ☉. li prius cum aqua dilutus esset. Aquam verò eundem in finem superaddi ait, quo chalybis particulæ à spiritu ☉. li solutæ, per eam separentur ab illis, quæ nondum solutæ sunt. Vires

VIREs sunt insigniter aperientes, & acidum corrigentes. Dosi gr. iij. ad ℥ss. & ultra. Igne nudo calcinatum hoc ℞lum abit in crocum martis aperientem elegantissimum. Præterea specificum est hoc ℞lum in vermibus pellendis, nimia vero doli sumptum vomitum ciet.

Unguentum Ægyptiacum *simplex*,
Phar. Aug. Ren.

℞. Æruginis sive viridis æris, ℥v. Mellis ℥xiiij. Aceti fort. ℥vii. *coquantur omnia, donec fiat unguentum spissum, & colore purpureum.*

Valentissimum est ad saniem siccandam, sordes detergendas, & carnem absumendam, in ulceribus putridis, & sinuosis.

Unguentum Ægyptiacum compo-
situm, *P. A. R.*

℞. Æruginis, sive viridis æris ℥iiij. Aluminis, Salis armon. ana ℥ss. succi scordii ℥iiij. Alliaræ, Rutæ ana ℥iiij. Aceti Scyllit. ℥vj. Mellis cum decocto absynthii & scordii despumati ℥xvj. *omnia simul lento igne coquantur ad mediocrem Unguenti consistentiam, addendo Theriacæ, Mithridatii ana ℥ss. Camphor. ℥j. Ex probe mixtis fiat Unguentum.*

Conducit hoc unguentum in Gangræna & sphacelo, Ulceribusque valde putridis, & sinuosis, separat carnem mortuam à sana, ex-
sccat

ficcat & detergit, admodum commendatur ab
Hildano in tractatu de Gangrana &c.

Unguentum Agrippæ, P. A. R.

Recip. Radic. Bryon. ℥ij. Cucumer. asinin. ℥ij. Scyl-
lae ℥℥. Ireos ℥ij. Filicis, Ebuli, Tribulorum
Aquat. ana ℥ij. Cerae alb. ℥xv. Olei Oliv. ℥iiij.
*Radices omnes recentes, mundatae, incise &
contuse cum Tribulis macerentur in oleo per
dies 8. Deinde coquantur, exprimantur, & in
colato ac expresso oleo resolvatur Cera, fiatq;
s. a. Unguentum.*

Conducit ad aquæ suffusiones, partium
tumores laxos œdematosos, & nervorum
contractiones, ventri illitum alvum laxat,
nephriticis conducit, & stranguriam sedat.

Unguentum Alabastrinum, Phar. Nerimberg.

Recip. Herb. & Flor. Chamameli. rec. ℥iiij. Radic.
alth. Rosarum recent. ana ℥ij. Rutæ rec. Betho-
nic. ana ℥ij. Olei rosacei ℥℥. cerae q. s. Alaba-
stri opt. & puriss. ℥ij. *Coquantur in oleo ad hu-
miditatis consumptionem, addatur cera, tan-
dem alabastrum pulverisatum aspergatur, &
fiat Unguentum.*

Confert omni dolori capitis etiam in
Febribus ardentibus &c. ad tempora, fron-
tem, plantas pedum ac spinam dorsi applica-
tum.

Unguen.

Unguentum Album, sive de Cerussa.

Phar. Aug. Renov.

℞. Lithargyr. albi loti ℥℞. Ceruss lotæ ℥i℞ ceræ alb. ℥ii℞. Olei Rosati ℥vii℞. Album. ovorum num. iiii℞. Cera in oleo rosato liquata injice cerussam & lithargyrium probè trita, misce, & postremo adde albumina ovorum.

Ung. Album. P. Norimb.

℞. Cerussæ alb. ℥v℞. Olei Olivarum ℥vi℞℞. sevi hircini ℥iiij. Cum aceto misce & fiat Unguentum.

Commendatur ad ambusta, erysipelata, scabiem, pruriginem, serpiginem, attrita, & intempericem ulcerum calidam.

Unguentum Album Camphoratum, Ph. Norimb.

℞. Olei Rosati, Cerussæ ana ℥℞. ceræ alb. ℥iiij. Album. ovorum num. vj. Camphoræ in f. q. olei rosat. solutæ ℥ij. misce cum aceto destillato, & fiat Unguentum.

Præstantius est ad prædicta, quam unguentum album simplex ob camphoram.

Unguentum de Althæa. P. Norimb.

℞. Radic. Althææ ℥ij. sem. lini, fenigræci a. ℥ij. Olei ℥iiij. Ceræ, ℥℞. Resinæ ℥vj. Therebint. ℥ij. Radices & semina contusa macerentur tribus diebus in aquæ ℥viiij. vel q. s. quarto dein die coquantur, donec crassescat mucilago, tunc eam exprime, ac ℞. expressæ mucii-

mucilaginis ℥ij, & coquantur cum oleo, & cum aquosum illud in mucilagine evaporavit, tandem addantur Cera, Therebintina & Refina, & cum cutumæ q. s. fiat Unguentum flavum.

Celebre est ad emolliendum, calefaciendum & humectandum pectoris dolorem lenit & viscerum durities laxat &c.

Ungentum Anodynum, P. Nor.

℞. Olei Liliorum alborum. ℥ss. amygd. d. ℥j. Anethini, Chamæmelin. ping. anatis, gallin. ana ℥ij. ceræ ℥iij. m. fiat unguentum.

Dolores quacunq; in corporis parte mitigat.

Unguentum Apostolorum, Phar. Norimberg.

Recip. Therebinthin. Resinæ ana ℥ij. ceræ flav. ℥vj. In vicem liquata & per linum colata serventur, quibus adde Olei commun. ℥ij. lythargyrii subtil. triti ℥ij. Aceti fortis ℥vj. usque ad aceti consumptionem cocta, postea in patella dissolvantur in aceto ad pultis formam. Galbani puri Myrrhæ el pulv. ana ℥vj. Opoponac. ℥ß. Ammoniac. ℥ß. ℥ij.

Quibus adhuc calentibus, nec tamen ferventibus alternatim adjice mox de superiori ruditer cocto unguento cochlear unum, mox de pulveribus sequentibus tantundem, semper lenissimo calore agitando, donec omnia optimè fuerint unita.

℞. Aristoloch. long. pulv. Thuris albi, Bdellii ana ℥vj. Æruginis subtil. ℥ij. m. fiat unguentum justæ consistentiæ.

Condu-

Conducit ad Vulnera & Ulcera difficilia,
ac fistulas emendat ulcera sordida exsiccat ac
detergit, exesque putrilagine carnem restau-
rat, duramque emollit.

**Unguentum de Arthanita, sive de
Cyclamine. P. A. R.**

℞. Radic. Cyclamin. ℞iij. Cucumer. agrest. butyri
ana ℞. j. Olei Irini ℞ij. pulpæ colocynthidis ℞iiij.
polypodii ℞vj. *Contundenda terantur, & mace-
rentur in succis ac oleis diebus octo, in vase
vitreo; postea additis Fellis taurini ℞viiiß. co-
quantur ad aquosarum partium consumption-
nem, colentur & exprimantur, in colato dis-
solvantur Cerae ℞v. & fere refrigeratis insperga-
tur paulatim pulv. sequens. ℞. Euphorb. ℞vij. sa-
gapen. Scammon. Aloes, Colocynth. Mezerei,
Turbit. ana ℞viiiß. Salis gemm. ℞iiiiß. Myrrhæ,
Piper. long. Zingib. Chamæmeli ana ℞iij. misce,
fiat Unguentum.*

Stomacho illitum vomitum ciet, hypo-
gastrio verò inunctum alvum laxat, & serum
evacuat, vermesque enecat.

**Unguentum Basilicum seu Citrium,
iuxta animadvers. Zwelfferi.**

℞. Axungia porcinae rec. ℞iß. Adipis Gallin. ℞j. cor-
ticum citri exter. contuf. ℞j. vel ℞iß. *Macerentur
diu multumque in loco tepido, tandem colentur & ex-
primantur, colaturæ addatur sevi caprini ℞iß. ce-
rullæ cum succi citri ℞viiij. cocta iterumque ad sicci-*

T

tatem

ratem fere inspissata ℥vj. vel quod melius est sachari
 hui, cum parum Aq. rosarum soluti ℥ij. Feculae
 serpentariae vel bryon. ℥j. agitentur diu invicem,
 tunc addantur corallorum alb. ℥ss Umbelic. ma-
 rin. cristalli, Entali, Dentali ana prap. ℥iij. Ala-
 batri albi prap. ℥ij. cum aceto destill. cocti, &
 rursus ad siccitatem evaporando redacti, item
 tragacanthi albi cum aqua rosarum in mucilagi-
 nem spissam soluti, Amyli, Nitri, Thuris albi
 ana subtiliss. pulv. ℥iij. Borracis Venet. alb. trit.
 ℥ij. camphorae cum axung. porcina solut ℥iss. m.
 fiat s. a. Unguentum.

Unguentum Clysmaticum. P. A. R.

℞. Herb. Malv. Bismalv. branc. ursin. parietar. mercu-
 rial. ana m. iij. Radic. alth. Liliorum alb. ana ℥iij.
 Florum chamameli, meliloti ana m. iij. Buryri rec.
 ℥v. Pistentur simul, & sic stent per mensem.
 Postea coquantur & exprimantur.

Utilis est egregius in enematis, emollit
 enim duras faeces & lenit, ac dolores levat.

Unguentum Comitiss. P. Nor.

℞. Cortic. mediorum castanearum, Glandium, Quer-
 cus, arboris, Fabarum, Baccar. myrti maturarum,
 Equiseti, Gallarum, Acinorum, uvarum, sorbor.
 Mespilor ana immatur. sic. Folior. pruni sylv. Ra-
 dic. bistortae, Tormentill. ana ℥iss. Contundantur &
 coquantur in ∇. plantag. ℥. octo vel q. s. donec media
 pars consumpta fuit. deinde ℞. Ceræ ℥viii. Olei
 Myrtillorum. Mastichin. ana ℥biss. Postea insper-
 gantur sequentes pulveres tenuissimi. Recip. Cortic.
 mediorum castanearum, Glandium, Quercus ar-
 boris, Boli armen. ana ℥j. Gallar. succi hypocistid.
 Offium cruris bubuli calcinati, Baccarum myrti,
 Acinor.

Acinor. Uvarum, sorbor. siccor. & immaturorum
ana ℥ss. m. fiat Unguentum.

Mensium nimium fluxum prohibet, &
abortum præcavet, ac locos muliebres firmat.

Unguentum Ebulinum. P. Nor.

Rec. Granorum ebuli immaturor. ℥ss. succi fol. ebuli
℔j. Herb. lva arthetica, Rorismarin, Flor. sambuci
ana m. iß. Radic altheæ virid. Lumbricor. — vino
rubro lotor. ana ℥ss. Therebint. ▽. saly. lotæ ℥iiij.
vini rubri ℔j. olei ℔iß. ceræ. q. s. m. fiat Unguentum.

Unguentum Fuscum. P. Norimb.

Rec. Olei comm. ℔iß. in hoc dissolve ceræ flavæ rec.
℥iiij. picis naval. Colophon. ana ℥ij. Mastich. The-
rebinth. ana ℥j. Colentur per limum & qualum; Co-
laturæ admisceantur sagapeni ℥ij. galbani ℥j. ambo
in vino ad pulvis formam soluta & Thuris subtil. tri-
ti ℥j. fiat s. a. Unguentum.

Vulnera mundificat, putridamque car-
nem depascit, & recentem generat.

Unguentum ad Hæmorrhoides.

Phar. Norimb.

Rec. Amyli albiss. ceruss. lotæ lythargyr. præp. plumbi
usti, tragacanth. a. ℥iß. Opii, camphor. ana ℥j. al-
bum. ovi unius, olei rosacci, violacei ana ℥iß. ceræ
q. s. Ceram in oleis liquefaciendo, postea cum campho-
ra in aceti dest. portiuncula soluta, reliquorum
pulu. & albumen ovi addendo, fiat Unguentum.

Utiliter adhibetur ad dolentes hæmor-
rhoides & marifcas.

Unguentum Infrigidans. P. Nor.

Recip. Olei Rosati ℥iiij. ceræ alb. ℥j. Cera in oleo li-

T 2

quata

quarta adde modicum aceti Rosacei, & agitandū
fiat Unguentum.

Prodest Hecticis, & Renum dolori à
causa calida.

Unguentum ad juncturas. P. Nor.

Recip. Ung. dialth. ℥x. Ping. Canis, Porci, Taxi
℥iiij. Olei lauri ℥ij. euphorbii, de Piper. Juniperi
ana ℥ij. pulv. sem. eruc. sinapi, piperis long. eu-
phorbii ana ℥i. Vini sublimati, ceræ ana ℥ij. fiat fia.
Unguentum citra coctionem.

Unguentum Laxans alvum, Jessenii.

℞. Feil. Tauri, Butyri insulsi ana ℥ij. Extr. Helleb.
nigr. colocynth. ana ℥j. diagridii gr. iiij. croci gr. iiij.
m. lento igne ad mellis consistentiam. tana nuncis juglan-
dis semesta excipiat, & umbilico alligetur.

Unguentum de Linaria, P. A. R.

℞. Herbi Linariæ cum floribus, Adipis porcini ana ℥ij.
contendantur, coquantur ad humiditatis aqueæ
consumptionem, & exprimantur.

Optime demulcet dolores hæmorrhoi-
dum cum lana vel gossipio applicatum.

Tempore usus potest aliquid addi de vitello
ovi.

Unguentum de Linaria, Zwelfferi.

Phar. Reg.

℞. Butyri Majal. rec. ℥ij. Herbx linar. recent. veræ
non lactescentis, contusæ ℥viiij. factâ maceratione
diebus aliq. fiat ebullitio & calatur a cum forti expressi-
one calidè: Butyro expresso immergantur de novo
Linariæ rec. contusæ. ℥viiij. digerantur, coquantur
paucis

paucis ebullitionibus & iterum exprimantur. Quae
 infuso & coctio cum recenti linaria tertia vice repe-
 tatur. Calaurra tandem cum forti expressione fiat, &
 servetur Unguentum viride. Cui tempore usus; ad
 singulas ℥ij. adde vitellum ovi unius, olibani pulv.
 ℥iſſ. pulv. rosarum & sambuci, ac croci ana ℥j. cir-
 citer.

In doloribus ac tumoribus venarum hæ-
 morrhoidalium sedandis remedium est egre-
 gium.

Unguentum de Liquiritia. P. Nor.

℞. Butyri rec. in aqua Rosarum & solani aliquoties
 loti ℔j. Liquirit. succulent. rec. ℥iiij. Pistentur
 simul in mortario, posteaque frignantur in sar-
 tagine, colenturque & exprimantur. Laborem
 hunc ter, reassumpta semper nova liquiritia,
 iterando, tandem butyro huic sic præp. adde Ce-
 ruffa mundiss. in aceti q. s. ad pultis crassioris for-
 mam coctæ ℥iij. pompholygis ℥ij. album. ovorum
 ad aquæ liquorem conquassatorum ℥iſſ. camphor.
 in oleo rosaceo solut. ℥ij m. & fiat s. a. Unguentum.

Inflammationes partium, erysipelata, ac
 pustulas ab ichore natas perſanat, nec non ul-
 ceribus à feri falsi acrimonia provenientihus
 confert.

Unguentum de Lithargyrio. P. Nor.

℞. Olei Saturni ex lithargyrio facti q. s. huic sub con-
 tinua agitatione adde Olei Rosar. quantum ad
 unguenti albi consistentiam sufficere videtur.
 Tandem insperge ad hujus ℔j. pulv. subtil. Thu-
 ris, Mastich. Lapid. Calaminar. præp. ana ℥j. cam-
 phor. in ol. rosar. solut. ℥ſſ. & fiat Unguentum.

T 3

Sarco-

Sarcoticum est & epuloticum, sanat difficilia ulcera & glutinat cruenta, ac liccat sine morfu, pruriumque sedat.

Unguentum Martiatum. P. Nor.

℞. Fol. Lauri ℥iij. Ruta ℥iij. Majoran. ℥ij. Rorismarin. ℥iij. Myrti veræ, ebuli, balsamita, Ocymi a. ℥iij. Buryri ℥v. Styracis Medullæ Cervin. Adipis Ursi Gallinæ ana ℥iij. Mastich. ℥ij. Thuris ℥iij. Olei Nardin. ℥j. communis ℥vj. Cerae ℥iij. *Herba omnes in fine mensis Muij, vel circa solstitium æstivum collecta, minutim incisa, in vini q. s. macerentur per dies septem, octavâ verò addito oleo coquantur leni igne, donec omne vinum est consumptum, tunc coentur & exprimantur, additaque cera, & adipibus, tandem aspersis pulveribus fiat s. a. Unguentum.*

Conducit ad affectus à causa frigida enatos, convulsiones, nervorum resolutiones, tumores duros. Præcipuè Lien obstructum & induratum emollit.

Unguentum ad Membra Ambusta.

Phar. Norimb.

℞. Olei Rosarum ℥iij. camphor. ℥j. dissolve in vitro clauso, in leni calore, postea coque Cerullæ ℥vj. in aceti dest. ℥iij. ad pulpæ formam, & oleo camphorato admisce, diu multumque invicem agitando; Ultimo albumina ovorum conquassata, & in aquam resoluta num. vij. addantur & porrò agitando fiat Unguentum.

Unguen-

**Unguentum ad Membra frigore
læsa. P. Norimberg.**

Recip. Pinguedinis Cati Sylvestr. Sevi Cervin. Olei
laurin. ceræ nov. ana ℥ss. camphor. ℥j. Quæ in
Spir. Vini ℥j. soluta *colliquatis pinguedinibus ad
finem addatur.*

**Unguentum de Minio Camphorat.
Phar. Norimb.**

Recip. Olei Rosati ℔ss. Minii ℥iij. Lithargyr. ℥ij.
ceruss. ℥iss. Tutia præp. Camphor. a. ℥iij. ceræ ℥ij.
*miscè in pila plumbea cum pistillo plumbeo,
& fiat Unguentum.*

Refrigerat & siccatur potentiissimè, inde-
que igni sacro felicissimè adhibetur, sanat
cancros, ulcera, quæ humorum actimonia
serpunt, &c.

Unguentum Nervinum. P. Nor.

Recip. *Herb. recent.* Salvia, Iva, Arthetic. Majoran.
Rorismarin. Mentha, Ruta, Paralyseos cum flor.
Flor. recent. Lavend. Hyperici, Chamomill. Meli-
loti, summit. anethi rec. ana m. j. Bacc. lauri, Juni-
peri ana ℥j. Rad. pyrethri ℥ij. Incisa & contusa im-
mergantur in ol: Lumbricorum, Anethi, Hyperici
ana ℥iij. Therebinth. ℥j. Axung. human. cati sily.
Canis, ana ℥ss. *Macerentur sine affusione vini,
per septimanam unam & alteram. Postea in
cucurbita semel atque iterum ebulliant, exigua
quæ prodit humiditate herbis & oleis reaffusa,*

Tum fortiter exprimantur & colentur, in expresso colato dissolve Therebint. ℥iiij. Ceræ ℥iij. Benzoi in spir. vini rectificat. ℥ij. soluti ℥vj. Mastich. el. ℥℞ m. & sine ulteriori coctione fiat Unguentum.

Frigidis Nervorum morbis opitulatur, ac dolores eorundem demulcet.

Unguentum de Nicotiana. P. Nor.

Recip. Folior. Nicot. ℔ij. contundantur cum affusione succi Nicot. ℔℞. addita pingued. porci rec. lotæ ℔ij. Coquantur ad humiditatis absorptionem, pinguedini colata & expressa jungantur Resinæ, ceræ citrin. ana ℥ij. Quibus adhuc semel per linum & qualum colatis admisceantur Aristoloch. rotund. subtil. tritæ ℥ij. m. fiat Unguentum.

Conducit egregiè Vulneribus & Ulceribus tam recentibus, quam antiquis sanandis, & ambusta, ac tineam capitis & scabiem cutis depellit.

Unguentum Nihili. P. Norimb.

Recip. Nihili albi, Tutia præp. ana ℥j. Corallor. præp. Matris perlarum ana ℥℞. pingued. porci sine sale in vino lotæ ℔ij. Camphor. ℥j. Camphora in pinguedinibus studiosè ne exhalet liquefacta, cum cæteris benè pulverisatis misceatur.

Calidas oculorum fluxiones demulcet, ac inflammationem & rubedinem cum doloribus aufert.

Unguen-

Unguentum Peſtorale. P. Nor.

Recip. Ol. amygd. d. ℥iiii. Chamæmeli, Violati, Li-
lior. alb. ana ℥iij. Butyri non ſaliti rec. ℥vi. Adipis
Gallin. anatis ana ℥ij. croci ℥ß, ceræ alb. ℥iij.
*Liqueſiant cera & pinguedines in oleis, deinde
laventur aliquoties cum ∇. capill. Vener. &
poſtea addatur Iris & Crocus, benè pulveri-
ſata.*

Unguentum Pediculorum. P. A. R.

Recip. Semin. Staphiſagr. ℥ij. Helleb. alb. ℥j. ^{is} ℥ij.
argenti vivi ℥ij. Axung. porcin, ℥ß. Olei
Laurin, ℥viii. ſaponis Venet, ℥ß. fiat Ung. ſ. a.
*Sapo in lixivio communi ſolutus cum oleo coqua-
tur ad humiditatis aquoſæ conſumptionem,
poſtea mercurius cum axungia ſubactus & re-
liquorum pulvis commiſceatur, ut fiat Un-
guentum.*

Unguentum Pomatum. P. Nor.

Recip. Axung. porcin, ℥ß. Benzoi Storac. calam.
ana ℥ß. Flor. Lavendul. cinamomi, garyophyll. ana
℥ij. Nuc. Moſchat. ℥j. pomorum redolent. num. x.
*Stent infuſa in loco calido per 4. dies, tunc ex-
preſſo addatur Moſchi q. ſ. & fiat Unguentum.*
Conducit ad fiſſuras oris, & decorem
cuti conciliandum.

**Unguentum Diapompholigos, vul-
go Nihili dictum. P. A. R.**

Relip. Olei Roſacei ℥vj. ceræ alb. ℥iij. ſucci fructus
T 5 Uvæ

Uva Lupin. ℥iij. ceruss. ℥ij. plumbi usti & loti,
pompolygis, Thuris puri ana ℥j. *Oleum cum
succo ad humidi aquosi exhalationem coquen-
do, postea ceram in eo liquefaciendo, & pul-
veres reliquorum immiscendo, confice s. a. Un-
guentum.*

Prodest ulceribus ab acrioribus & fal-
sis humoribus exortis, siccat & consolidat,
ac absque acrimonia sensu cicatricem in-
ducit.

Unguentum Populeon, P. Norimb.

Recip. Oculor. populi arboris recentissimorum ℥iij.
Axung. porcin. præp. ℥iij. *Oculi populi contusi
in adipe macerentur, donec sequentes herba
per astatem haberi possunt, Tum Recip. Co-
marum Rubi tenerrimarum, Fol. Papav. hortens.
Mandragor. hyosciami, Solani, Lactuca, Herb.
Vermicular. Semperviv. maj, Violar. Cymbalaria.
Radio. Lappæ maj. ana ℥iij. Herba & radices
contendantur & misceantur cum Oculis po-
puli & adipe, ac dimittantur per dies decem,
deinde coquantur supra lentum ignem, donec
omnis humiditas consumatur, postea colentur
& exprimantur, ac expressum unguentum re-
ponatur.*

Convenit Februm ardoribus cum
Rosaceo aut violaceo, conciliat somnum,
fronti, temporibus aut manuum pulsibus
illitum.

Unguen-

Unguentum Resumtivum Fernelii.

Phar. Aug. Renov.

Recip. Sem. Lini, Fenugræc. alth. Gummi Arab. Tragacanth. ana ℥ij. Macerentur & bulliant in ∇. simpl. ℔℔ & eliciatur mucilago, que cum Butyri rec. ℔℔. Adipis suilli, Gallinæ, Anseris, Anatis ana ℥ij. coquatur ad humiditatis aquosæ consumptionem; postea addantur Oesypi ℥℔. Ol. violarum chamæmeli. amyd. d. ana ℥ij. Medullæ Vituli, ceræ alb. ana ℔℔. & fiat s. a. Unguentum.

Conducit Hæcticis, Tabidis, pleuriticis ac longo morbo emaciatis.

Unguentum Rosatum. P. A. R

Recip. Axung. Porcinæ ℔℔. lavetur aliquoties aqua simplici, deinde addantur Rosarum albarum recent. ℔ij. terantur probè & coquantur leni igne usque ad humiditatis aquosæ consumptionem, tunc colentur.

Conducit aduersus cephalalgiam calidam, renum ac hæmorrhoidum inflammationem, ulcera serpentina &c.

Unguentum ad Scabiem. P. Nor.

Recip. Therebinth. lotæ ℥iiij. Butyri loti ℥ij. succi citri ℥ij. Olei Rosati ℔is ʒ. pulv. ana ℥j. vitelli ovorum num. iij. Misceantur omnia simul, & fiat Unguentum.

Con-

Conducit ad scabiem & pruritem, cuius
fervorem temperat.

Unguentum Somniferum. Phar.
Norimberg.

Recip. Ung. Populeon. Alabastr. ana ℥ij. Ol. Nucif. expr. Nymph. alb. ana ℥ss. opii in ∇. Rosarum solut. ℥ij. Croci or. ℥iiss. m. fiat s. a. *Unguentum.*

Unguentum contra Vermes. Phar.
Norimberg.

Rec. Succ. Persicar. folior. Persic. arbor. folior. Lupini, Radic. Aristol. rot. ana ℥iiss. succi Rad. ebuli cortic. Mali punic. ana ℥ij. de absynthio abrotano cent. min. ana ℥iiss. porri ℥ij. Nasturt. aq. ℔j. Ol. absynth. ℔iiss. ceræ q. s. fiat *Unguentum*, succos omnes cum oleo coquendo, postea ceram in eo liquando.

Umbilico superimpositum, ac ventri in-
undum, vermes necat & expellit.

Unguentum Vulnerarium Aureum.
Phar. Norimb.

Recip. Olei commun. vetusti ℔j. Petræ ℥iiss. Philo-
sophorum ceræ, therebinth. Juniperi ana ℥ij.
Gum. Galbani ℥j. pingued. Taxi Bals. Peruvian.
ana ℥ss. ceræ ℥iij. vel q. s. ut fiat s. a. *Unguen-
tum.*

De Præ.

De Præparatione Quorundam
Simplicium juxta P. A. Re-
novatam.

Adipum Præparatio.

Cum *Adeps* rarò ita purus esse soleat, quin recrementis aut sanguine inquinatus extet; hinc à membranulis & venulis liberatus multoties aqua lavetur, donec ea non amplius inficiatur, postea leni calore ab adhærente humiditate aquea liberetur, & post liquationem cõletur.

Æris Ustio.

Æris bractææ fictili immittantur, interposito inter singulas lamellas *Salis communis*, aut *Sulfuris pulvere*, ut sic fiat stratum super stratum: hoc igne sufficienter uratur, & calx vel cinis relictus aquâ calida sæpius affusa edulcoretur; evadit verò rubicundus, si cum sale, vel nitro; niger verò, si cum sulfure præparetur.

Agarici Præparatio.

Est ejusdem Trochiscatio, quam vide de Trochiscis. Eundem verò in finem instituitur ejus præparatio, ut & commodiori tritura inserviat, aut viribus augeatur.

Albi

Albi Græci Præparatio.

℞. Stercoris canis olibus per aliquot dies nutriti q. s. *lavigetur in marmore cum ∇. bursa pastor. q. s.* & inde formentur Trochisci.

Aloes Lotio.

Cum Aloe, quam pura etiam videatur, raro absque heterogenearum particularum consortio reperitur, præparationem, *sive improprie dictam lotionem deposcit*; quæ Aquâ, in qua totam dilui posse experientia testatur, commode peragitur.

Sume itaque Aloes Socotrine quantum volueris, superfunde Aqua pluvialis destillata q. s. sicut in leni calore, sæpius movendo, donec soluta fuerit Aloe, tum separetur à fecibus, & colatura clara inspissetur, vel in sole, vel loco calido, ad justam consistentiam.

Simplicem hanc præparationem sequitur alia, quæ Nutritio audit, ubi Aloes lota ulterius solvitur in succo rosarum pallidarum, tunc verò rursus exsiccat, iterum atque iterum tali succo solvitur & exsiccat, atque talis præparatio aliquoties reiteratur. *Aloes vero tali modo præparata, Rosata dicitur, & si mediante succo violarum talis peragitur præparatio, Violata audit.*

Aluminis Ustio.

℞. *Aluminisq. v.* ponatur in fictile novum, & uratur tam diu, *donec totum alumen, spiritibus expul.*

expulſis, poroſum & quaſi ſpumoſum evaſerit.
 Si cui libuerit, poterit alumen urendum
 Ꝭæ immittere, recipiente adlutato; ſic
 ſimul ſpiritus aluminis capitur.

Ammoniaci Gummi Præparatio.

*Gummi Ammoniacum in aceto leni calore liqua-
 tur & colatur; ac poſtea acetum leniter co-
 quendo evaporatur, & Gummi Ammonia-
 cum ruruſus exſiccatur.*

Eodem modo præparatur, etiam *Gummi Galba-
 num, Sagapenum, & opoponax.*

Ari Radicum Præparatio.

*Cum acrimonia huius radicis tanta ſit, ut etiam
 exſiccata & vetuſtior deglutientium fauces
 laceſcere haud deſinat;*

Hinc qui acrimoniam hanc retuſam exigunt,
*Radices Ari optimè mundatas, teſſelatimque
 inciſas, in vino albo macerent ſpatio 24. ho-
 rarum, poſtea effundant vinum per inclina-
 tionem, ac ita repetant macerationem ſecunda
 & tertia vice, ſemper affundendo novum
 vinum.*

Tunc verò exſiccatas Radices ſervent ad
 uſum.

Si quis verò non retuſas vires in iſtis radicibus
 expetit, ſed ſpicula harum ſaltem mitiora
 reddere voluerit, ille non ſimpliciter radices
 exſiccando, ſed eas potius ab exteriori pelli-
 cula prius liberando, opus peragat.

Aſſello-

Affellorum Præparatio.

Rx. *Affellorum* sive *Millepedum* quant. v. exsiccentur calore moderato, & pulverisentur. Postea imprægnentur vino *Malvatico*, quantum imbibere possunt, iterumque exsiccentur. Et hic irrorationis & exsiccationis labor tertio vice repetatur.

Boli Armenæ Præparatio.

Liquetur Bolus in aqua pura, & agitetur, tunc aqua tenuissimo polline saturata & turbida facta effundatur, & novâ aquâ superinfusa labor toties repetatur, donec clara maneat, & lapilli ac arenule in fundo sola subsistant.

Tandem pulvis ita decantatus paulatim subsidere permittatur, & effusa aqua exsiccecur.

Cerussæ Lotio.

Rx. *Cerussæ* q. v. pulverifetur, & in ∇ æ sufficiente q. diluatur, & decantetur, relictis partibus crassioribus in fundo, resideat per noctem, postea separetur aqua per inclinationem, & materia residua exsiccecur, & ad usum reponatur.

Chalcitidis Præparatio.

Chalcitis in vase terreo aliquandiu calcinetur, ut sulfur, si quod inest, comburatur, & in pulverem facilius redigi queat.

Locum ejus plerumque nunc supplet Vitriolum martis ad rubedinem calcinatum.

Chalybis Præparatio cum Aceto.

Rx. *Limatur.* *Chalybis* q. v. madesiat cum aceto vini

vini acerrimo, tum stent in loco calido, donec limatura rursus exsiccata sit, postea pulverifetur, & sic *septies* reiteretur, tandem verò subtilissimè teratur & servetur.

Præparationem aliam cum sulfure vide de croco Martis.

Colcotharis Indulcati præparatio.

R. Caput mortuum O-li extremo & longo igne calcinatum ad omnimodam spirituum expulsiōnem; ex hoc mediante aqua communi tories affusa omnis salsedo extrahatur, tunc siccetur & servetur.

Colocyntidis Præparatio.

Est ejusdem Trochiscatio, quam vide de Trochiscis.

Coriandrum præparatur,

Si semina modico aceti irrigantur, tum exsiccantur & reponuntur.

Eodem modo etiam cuminum ab aliis præparari solet, sed præstat absque tali præparatione semina in usum trahere.

Cornu Cervi Præparatio.

Fit *Cornu Cervi* in furno & vase figulino ustum & pulverifatum, *cum aquâ rosacea in lapide porphyrite subtilissimè terendo, & siccando.*

Cranii Humani Præparatio.

Fit *Rasuram Cranii humani* violenta morte perempti & *ab omni immunditie, & pinguedine*

U

dine

sine liberati, q. l. cum aqua liliorum convallium subtilissimè terendo, tunc exsiccando & servando.

Dentium Aprorum Præparatio.

Eundem in modum fieri solet, ac *Cranii humani*, trituram saltem cum ∇ *a cardibez. papav. err. Tarax. &c.* instituendo, tum siccando.

Eboris, seu Spodii Præparatio.

Fit eboris frustula in furno & vase figulino ad albedinem calcinando, & tunc cum aquâ Rosacea lavigando & exsiccando.

Elaterii Præparatio *Margrassi.*

Ex Cucumerum agrestium inira octiduum collectorum q. l. præscindantur caute cultelli apice in medio petioli, ut semina matura sine ulla fructuum compressione, in capacem amphoram resiliant. E Fructibus verò super cribro incisis, semen reliquum & mucago prolectanda sunt, & in mortario marmoreo pistillo ligneo, affuso sensim liquoris tenuis, è fructibus concisis extillantis, & aquæ pluvix tantillo, tundenda; atque ita manibus calidis omnia tractanda sunt, donec liquor pinguis oleosus è medulla seminis in pulpamentum per cribrum seraceum tenuissimum & novum, transeat, quod per evaporationem super arenis in consistentiam Massæ pilularum redigendum.

Esulæ

Efulæ Radicum corticum Præparat.

Efulæ Radices benè mundatas infunde vel ir-
 rora tridui spatio in *Aceto vini acerrimo*, de-
 inde exsiccentur & serventur.

Euphorbii Præparatio.

*℞. Euphorbium subtilissimè pulverisatum, tere-
 cum amygd. dulc. oleo, tunc massa hæc immit-
 tatur pomo citrio, vel Cydonio excavato, pasta-
 que panis obvolutum pomum coquatur in
 clibano. Postea Euphorbium exemptum
 servetur in vitro probè obturato.*

Hellebori Albi & Nigri Præparatio.

*Radices Hellebori Albi & Nigri demta lignea
 medulla triduo in *Vino Cydoniorum* maceren-
 tur, loco tepido, postea exsiccentur, & re-
 ponantur.*

Jecoris Lupi præparatio.

*Jecur Lupi *Vino* odorato lotum exsicceetur in fur-
 no, postea *absynthio* circumdatum reponatur.
 Vel conspergatur Jecur *pulvere santali citrini*
 & tunc exsicceetur.*

Intestini Lupi Præparatio.

*Intestinum Lupi secundum longitudinem se-
 ctum, ac *vino*, in quo *Ruta* & *feniculum* co-
 cta fuerunt, elotum, atq; in frusta dissectum
 exsicceetur, & *Ruta obvolutum* servetur.*

Laccæ Lotio vel Præparatio.

*Lacca crassiuscule trita lavetur aqua fontana,
 U 2 pistil-*

pisillo semper agitando, donec clarescat
quod resedit, coletur & siccetur.

Lapidis Lazuli Præparatio.

Lapis Lazuli minutissime tritus, toties aqua ab-
luitur, teritur & agitur, donec aqua nullum
amplius vel colorem vel saporem induit, id vero
quod in aqua subsidet, exsiccetur pro usu.

Lapidis Magnetis Præparatio.

*R. Succus Aristolochia rotunda, Sabina ana ℥iij,
Serpentaria ℥ij.* Cum his succis successive
imprægnentur *Magnetis electi* & in pulverem
reducti ℥iij. & exsiccentur.

Lumbricorum Præparatio.

Lumbrici toties cum vino laventur, donec
omnem impuritatem deposuerunt, tunc
siccantur.

Mezerei Præparatio.

Folia Mezerei macerentur horis 24. in aceto acer-
rimo, postea siccantur in umbra, & servantur.

Myrrhæ Præparatio.

Myrrha in vino leni colore dissoluta, adhuc ca-
lens per linteum coletur, & rursus inspisse-
tur.

Eodem modo paratur etiam *Styrax Calamita*.

Olei Lorio.

Infundantur in phiola magna vitrea duæ partes
aqua, & una olei, deinde calefiant, & agitentur,
omnia diligentissime, donec optimè misceatur
oleum

oleum cum aqua & totus liquor candidus fiat, & spumescat, postea reponatur, ut separetur oleum ab aqua, quod dein ab aqua est decantandum. Alii addunt olei, aquam feruentem, & statim concutiunt.

Pellicularum Ventriculi Gallin.

præparatio.

Laventur vino albo, postea exsiccentur & reponantur ad usum.

Plumbi Ustio.

Liquato Plumbo inspergatur sal commune, & spatula continuo agitetur, donec plumbum in pulverem abeat, qui postea beneficio aquæ simplicis à sale liberatus in pulv. cineritium vertatur.

Alias etiam Plumbum liquefactum, & spatula ferrea agitata, sine alterius rei additione, in pulverem abire solet.

Pulmonis Vulpis præparatio.

Pulmo Vulpis junioris recens, ab aspera arteria, venis & arteriis, ut & sanguine purgatus, vino albo, cui hyssopus & scabiosa incocta sunt lavatur, in clibano siccat, & siccatu Absinthio, Marrubio, ac hyssopo involutus reponitur.

Sachari Penidii præparatio.

Sacharum clarificatum lento igne inspissatur, donec in magnas bullas attollarur, & artificii notam consistentiam acquisiverit; tum ab

U 3

igne

igne, remotum supra tabulam marmoream oleo amygd. d. inunctam effunditur, & ubi nonnihil induruerit, ac propemodum The- rebintinae crassitiem obtinuerit, de unco suspenditur, *manibusque amylo subinde con- spersis toties detrahatur, iterumque unco ad- glutinatur, donec indurescat & candorem ac- quirat*; tandem in tenues Massulas, funiculi instar contortas, in tabula amylo conspersa effingitur.

Sanguinis Hirci præparatio.

Hircum mediocris ætatis per mensem domi alito, & nutrito Pimpinella, Apio, Petroselino, Levi- stico, Erica, Malva, & similibus herbis diure- ticus. Hunc ætatis principio sole Cancrum in- grediente mactato, & sanguinem, qui ex vul- nere defluerit, vase mundo excipito, abje- ctisque partibus ichorosis concrefcere fini- to, ac in furno exsiccato.

Alii quidem sanguinem hirci, à letali castratio- ne effluentem, ceu singulare specificum, & huic nostro recensito longè præferendum, magni faciunt.

Verum cum hac sanguinis collectio à nostro modo nequiquam, nisi loci tantum vulnerati diversi- tate differat, res eodem recidit, cum ubique totus penè sanguis exhauriatur. Si qui itaq; in hisce curiosi nimium & præter rationem esse velint, per nos id licet.

Sarco.

Sarcocollæ præparatio.

Sarcocolla pulverisata lacte asinino irrigatur & leni calore exsiccat; atque hac imbibitio ter quaterve repetitur, pulvisque sic præparatus dicitur *Sarcocolla Nutrita*.

Eodem modo etiam præparatur *Nibili Nutritum*.

Scammonii præparatio, *Maetsiana*.

℞. Liquiritiæ rasæ q. pl. *Coquatur in aqua pluviali*, quousque sufficienti dulcedine aqua imprægnata sit, tunc eam à fœcibus decanta. Decantato hoc decocto leviter terito scammonium crudum in mortario vitreo, & illico lactescit, tunc lacteum liquorem effunde, & novam decocti quantitatem affunde, & terito ut prius, hoc verò ita continuato, donec nil nisi fœces in fundo maneant. Tunc liquorem omnem confusum, in quo pulvis scammonii subsedit, decanta, & pulverem exsicca, & serva. Habebis sic scammonium per dulcedinem liquiritiæ correctum.

Si verò scammonium pulverisatum charta empetrica imponitur, & fumo sulfuris ardentis exponitur, ac fumigatur, donec ferè liquefcit, vertendo spatula, & revertendo, tunc sal acre acusticum obtunditur per fumum sulfuris acidum, & scammonium sulfurat. *Præferuntur hi modi assationi cum pomo cydonio.*

Scoriæ Ferri præparatio.

℞. *Limatura* ℥. q. l. abluatur aqua limpidissima toties, donec forditiem deposuit, tunc ei affunde modicum aceti in patina vitrea, ut saltem eo humectetur: eamque sic triginta diebus macera, tandem tere & repone.

Scillæ præparatio.

Scillam recentem, rejectis aridioribus tunicis extimis *pastâ panis* involve, eamque in *clibano ad panis sufficientiam coque*; exemptam in laminas dissecâ, quas filo trajice, ita ut una alteram non attingat, ac loco sicco suspensas exsicca.

Serici Crudi Torrefactio.

Folliculi, serici exemptis vermibus incisi, in *furno tepido, olla novæ* impositi siccantur, & *mucilage tragacanthi* imbuuntur, ut dein possint per trituram in pulv. redigi.

Spermatis Ranarum præparatio.

Sperma Ranarum triduo ante *Novilunium* mense *Martio* collectum indatur sacco, qui suspendatur, & liquor resolutus, inde extillans colligatur.

Si hâc aquâ sequens pulvis vigesies aut trigesies imbuatur, semper tamen eundem spon-
te prius exsiccando, dicitur *compositum Speri-
niola*, v. g. ℞. *Myrrhæ el. Thuris ana* ℥ij
croci

croci ℥℞. tandem post peractas exsiccationes adde *Camphora* ℥iij.

Therebintinae Coctio & Lotio.

Therebintina ℔j. coquitur in ℔. 24. aqua, donec odorem amittit, & inspissatur, adeo ut refrigerata digitis in pulverem teri queat, ac vitri modo dissiliat, sicque pro pilulis &c. exin conficiendis inserviat. Qui tamen alembico superimposito oleum coctione exhalans à fugâ retrahere velit, ei id liberum erit.

Lotio eundem in modum peragitur ac Olei.

Tutiae calcinatio & præparatio.

Tutia aliquoties vel ad minimum *ter* in crucibulo candescat, deinde singulis vicibus aquâ Rosarum extinguatur, ac demum trita in marmore lævigetur. Alii sic præparatam linteo includunt, & in vase aqua clara pleno hinc inde agitant, ut tenuior ac melior ejus pars in aquam effluat, crassiore in linteolo relicta. Inde cum resederit, aquam auferunt, ac super porphyritem cum aquâ Rosacea terunt, tandemque in pastillos cogunt.

Ungulæ Alces præparatio.

Eundem in modum fit, ac Cranii humani præparatio.

Reliqua Præparata sola sunt lavigatione, & tri-

U 5 tura

tura, inter lævigandum subinde conspergendo & humectando aquâ aliqua destillata. Sic v. g.

Corallia Rubra & alba præparari solent cum
▽a Rosarum.

Ætites cum Aqua Tormentillæ.

Lapis Calaminaris cum ▽. Rosarum.

Chrysolithus cum ▽. Rosarum.

Cristallus cum ▽. Bugloss.

Granatus Or. cum ▽. Rosarum.

Hematites cum ▽. Bursæ Pastor.

Hiacintus cum ▽. Rosarum.

Judaicus Lapis cum ▽. Saxifragiæ.

Lapis Lyncis cum ▽. Malvæ.

Nephriticus Lapis cum ▽. Petroselini.

Rubinus cum ▽. Rosarum.

Saphirus cum ▽. Rosarum.

Smaragdus cum ▽. Rosarum.

Topasius cum ▽. Rosarum.

Margaritæ Orient. cum ▽. Rosarum.

Mater Perlarum cum ▽. Rosarum.

Oculi Cancris cum ▽. Fragorum.

Succinum citrinum & album cum ▽. Beton.

Possunt etiam præparaciones modo dictæ fieri cum aqua simplici, neque delectu aquarum destillatarum opus est, sed cum ad minimum opinioni plus faveant præparaciones tales, neque etiam sumtus inde augeantur, stare bene possunt, liberumque cuique erit vel hac vel alia destil-

*destillata, aut saltem simplici preparationem vel
lavigationem aut trituram peragere.*

**Circa Simplicium Collectionem
notandum,**

Ea colligi debere, cum maximè vigent, & ma-
tura sunt.

Sic media cujusque ætas plantæ, cum jam florem
emittere cæpit, collectioni jam maximè est
opportuna; tum enim *Folia* magnitudinem
suam, colorem, & odorem sunt adeptæ, ea
presertim, quæ cacumini propinquiora na-
scentur.

Flores decerpendi sunt quandoque, dum ad-
huc in gemmis versantur, cæterum ante-
quam marcescant, aut sponte decident.

Semina cum siccari cœperint, & antequam
excidant.

Fructus ubi maturerint, nisi specialior inten-
tio immaturos requisiverit.

Succi è plantarum tenerioribus foliis ac ger-
minantibus cauliculis exprimendi.

Radices quædam, licet quovis ferè anni tem-
pore, exceptâ hyeme, effodi possint, utpo-
te *liquiritia*, *Acetosæ*, *Buglossi*, *Apii*, *Rusci*,
Altheæ &c. hæ enim semper vegetæ sunt,
ac succulentæ, etiamsi caulis vel adfuerit,
vel aruerit: *Potissimum tamen evellendæ*
radi-

radicis tempus opportunum est, antequam in planta in stolones abire incipit, sicque vernali imprimis tempore. Nonnulli etiam astrorum observationem necessariam esse credunt, unde Radices Pæonia, ad insultus Epilepticos, decrescente Luna effodiendas esse volunt.

Eligantur autem Radices plenæ vel succulentæ, integræ, non strigosæ, exsuccæ, tenues aut rugosæ, hæc quamprimum laventur, & à fibrillis adnatæ, si evanidæ fuerint, repurgentur, atque siccantur.

Siccantur verò aliæ integræ, ut gentiana, satyrium, hermodactylus; aliæ in taleolos dissectæ, ut Iris, bryonia &c. Aliæ denique exempta matrice lignosæ vel corde torresunt, utpote petroselinæ, apii, fœniculi &c.

Siccandæ autem sunt non modo herba, sed & radices in loco sublimi, perstabili, non pulverulento aut fumoso, sed puro, sicco, umbroso, ad septentrionem vel ortum spectante, atque si præsertim austrina tempestas, aut coelum nubilum fuerit, sapius versandæ, ne mucosæ fiant aut putridæ, maximè eæ, quæ plurimum succi habent, aut crassæ sunt.

Præter hæc & locus, unde planta legendæ, si fieri queat, considerandus; sic calidæ ex calidis regionibus, ac editis & siccis locis petendæ; Frigidiores è contra ex locis conditioni & natu-

naturæ suæ accommodatis, utpote *umbrosis*,
opacis, & *palustribus* petantur.

Ne vero situm contrahant, vel pu-
trefcant, acefcant, teredine con-
sumantur, aut alio modo cor-
rumpantur.

Debito modo reponi ac custodiri postulant.

Sic Herba, Radices ac Flores, præfertim
odoratiores *in arculis mundis* maximè *tilia-*
ceis loco sicco asservari debent: licet *Radices*
nonnullæ crassiores *trajecto filo*, *libero aëri su-*
spensa etiam exponantur.

Semina *Chartæ involuta* in vitreis vasculis
vel *pixidibus ligneis* rectè serventur.

Succi, Liquores & aqua destillata
in vitris aut vitreatis vel lapideis vasis deri-
neantur, *sunt autem succi prius defacandi*,
& dein vitris angusti orificii immittendi;
superfuso oleo amygdalino, aut *oleo olivarum*
purissimo, ne aer subintrans succos corrup-
par. Eodemque modo *Vinum Ribium*
Cydoniorum, Granatorum, Ber-
berumque asservari, ac in annum unum
pluresque custodiri debent.

Syrupi,

Syrupi ex succis acidis parati itidem in vitreis,
& testaceis aut figulinis vasis vitreatis fer-
ventur; In vasis iudem vitreatis, aut lapi-
deis coquantur; in lebetibus namq; cupreis,
aut aurichalceis cocti, non solum aruginem sta-
tim sapiunt, sed & in pyxidibus stanneis as-
servati mineralem quandam noxam, ventri-
culo abominabilem & nocivam contrahunt.

Tabula, orbiculi ac confectiones solidae
loco sicco custodiantur.

Linimenta & unguenta partim figu-
linis, partim stanneis pyxidibus conclu-
dantur.

Species Aromatica coriaceis facculis,
vel potius in vitreis aut eburneis vasculis
ferventur.

Condita, Conserve, Electuaria,
looch &c. magis figulina, quam stan-
nea vasa expetunt.

Aqua destillata, volatilia & similia,
locum frigidiusculum requirunt; *Salis*
alcalia calidum &c.

318

Cum

Cum etiam medicamina suum durationis habeant tempus, & nonnulla citius exolefcant & corrumpantur, alia diutius incorrupta perstent, hoc probè notandum.

Sic

Communitè *Herbas, Flores ac semina*, præsertim *frigida minora*, itemque *Radices tenuiores* quotannis mutare convenit.

Semina verò *calida, acria, aromatica*, nec non radices *crassiores aut densæ*, per duos tresve annos salvis viribus perdurare possunt; uti & fructus nonnulli exotici *Myrobalani, Nux Indica, Nux vomica* &c.

Syrupi simplices, Mella & Rob, singulis annis commutanda.

Compositi verò *Syrupi*, præsertim *aromatici*, ad biennium perdurant.

Conserva & Looch, præcipuè quæ amygdalas, pineas, & semina frigida rancori obnoxia recipiunt, vix ultra annum durant.

Condi-

Conditæ verò pleraque, præsertim *cortices*, duos, tres aut plures annos sine virium perditione subsistunt.

Aqua destillata singulis annis exoptantur recentes, exceptis nonnullis aromaticis.

Unguenta, *Cerata* & *Emplastra* vix ad sesquiannum vires servant integras, ubi è contra

Theriaca & *Mithridatium* tringinta annos in sua bonitate subsistunt.

Oleum Amygdalarum, aut è pineis expressum, vix ultra duos menses, absque rancoris nota servatur, ut intus sumi queat.

Olea destillata aromatica tres & plures annos vires retinent.

Olea frigida anni unius cursum obeunt.

Electuaria lenitiva intra annum imbecilia fiunt, cum solutivorum virtus ad sesquiennium perduret.

Hiera autem & *amara Electuaria* ad duos annos pertingunt.

Species Aromatica singulis annis, vel sesquiennali periodo renovari postulant.

Anima

Animalia & eorum partes, quam diu incorruptæ servantur, vires obtinere creduntur. Id quod & de omnibus modo enumeratis, simplicibus & compositis intelligendum; cum *quædam citius, quædam tardius corruptionis terminum subeant*, prout vel negligenter, vel majori cum studio præparata vel reposita, & ab aëre defensa fuerunt.

Cum etiam accidat, ut in præscribendis remediorum formulis Medicus simplex aliquod ponat solo nomine, absque sexus, loci, formæ, magnitudinis &c. delectu, unde dubium oriri posset, an Radix, an semen, vel folia aut flores recipiendi: notandum semper recti debere id, quod in eo medicamento genere optimum est: *v.g.* Si præscribatur simpliciter.

Absinthium, *sumatur Ponticum.*

Acetum *ex vino.*

Agaricum *album & sæmineum.*

X Agnus

Agnus castus	<i>sumatur semen ejusdem.</i>
Aloe	<i>Socotrina.</i>
Alumen	<i>Scissile.</i>
Amomum	<i>Scythicum.</i>
Ammi	<i>Illyricum aut Aegyptiacum.</i>
Aristolochia	<i>Rotunda.</i>
Balsamum	<i>Opobalsamum vel ejus succedaneum.</i>
Bryonia	<i>Alba.</i>
Calamintha	<i>Montana.</i>
Capparis	<i>Radicis cortex.</i>
Cardamomum	<i>Minus.</i>
Centaurium	<i>Minus.</i>
Cichorium	<i>Sativum.</i>
Corallium	<i>Rubrum.</i>
Costus	<i>Amarus.</i>
Cupressus	<i>Conus ejusdem, si adstringendum.</i>
Daucus	<i>Semen Dauci Cretici.</i>
Dictamnus	<i>Creticus.</i>
Eruca	<i>Sylvestris.</i>
Gummi	<i>Arabicum.</i>
Granatum Pom.	<i>Acidum.</i>
Helleborus	<i>Niger.</i>
Hepatica	<i>Lichen.</i>
Hyoscyamus	<i>Albus.</i>
Hyssopus	<i>Montana.</i>
Iris	<i>Illyrica vel Florentina.</i>
Lilium	<i>Album.</i>

Marru

Marrubium	<i>sumatur Album.</i>
Medulla	<i>Cervina vel vitulina.</i>
Mentha	<i>Rubra hortensis vera.</i>
Nymphæa	<i>Alba.</i>
Oleum	<i>Olivarum.</i>
Opium	<i>Selectum & optimum.</i>
Passulæ	<i>Minores Corinthiaca dicta.</i>
Papaver	<i>Album.</i>
Pœonia	<i>Mari semen aut radix</i>
Petroselinum	<i>Macedonicum.</i>
Piper	<i>Album.</i>
Pix	<i>Liquidain suppuran- tibus, sicca in gluti- nantibus.</i>
Plantago	<i>Major.</i>
Polipodium	<i>Quercinum.</i>
Prunum	<i>Damascenū vel Hun- garicum.</i>
Resina	<i>Laringa aut Thereb.</i>
Rhus	<i>Cortex fruct. Sumach.</i>
Rosa	<i>Rubra.</i>
Santalum	<i>Citrinum.</i>
Scordium	<i>Credicum.</i>
Scorzoneræ	<i>Sativa.</i>
Spica	<i>Indica.</i>
Stœchas	<i>Flos.</i>
Styrax	<i>Calamita.</i>
Sulfur	<i>Vivum.</i>
X 2	Thymus

Thymus *sumatur* Creticus.

Veronica *Mas.*

Viola. *Nigra seu cœrulea.*

Cum etiam uno sub titulo plura simul comprehendi queant simplicia, ea probè notanda. Sic tabulae sunt

Quinque Herbæ emollientes.	{	<i>Malva.</i>
		<i>Althæa.</i>
		<i>Violaria.</i>
		<i>Mercurialis.</i>
		<i>Parietaria.</i>

His alii adnumerare solent *Brancam Ursinam, Betam & Atriplicem.*

Quatuor Semina calida majora.	{	<i>Anisi.</i>
		<i>Fœniculi.</i>
		<i>Carvi.</i>
		<i>Cumini.</i>

Quatuor Semina calida minora.	{	<i>Ammeos.</i>
		<i>Amomi.</i>
		<i>Apii.</i>
		<i>Dauci.</i>

Quatuor Semina Frigida majora.	{	<i>Cucumeris.</i>
		<i>Cucurbita.</i>
		<i>Citrulli.</i>
		<i>Melonum.</i>

Quatuor

Quatuor Semina Fri-
gida minora. {
Endivia.
Scariola.
Lactuca.
Portulaca.

Quinque Radices Ape-
rientes majores. {
Apii.
Feniculi.
Asparagi.
Petrofelini.
Rufci.

Quinque Radices Ape-
rientes minores. {
Graminis.
Rubia.
Eryngii.
Capparis.
Ononidis.

Quinque genera My-
robalanorum. {
Citrina seu flava.
Chebula.
Indi seu Nigra.
Emblica.
Bellirica.

Quatuor Flores cor-
diales. {
Borraginis.
Buglossi.
Rosarum.
Violearum.

Fragmenta quinque
Lapidum pretiosor. {
Saphyri.
Granati.
Smaragdi.
Hyacinthi.
Carneoli.

Quinque Herbae capillares.

{ *Capillus Veneris.*
Ruta muraria.
Polytrichon Aureum.
Trichomanes.
Ceterach.

Quatuor Aqua Pleuriticæ.

{ *Cardui Mariæ.*
Benedicti.
Taraxaci.
Scabiosa.

Tria olea stomachica.

{ *Absynthii.*
Cydoniorum.
Mastichinum.

Quatuor Unguenta calida.

{ *Aregon.*
Martiaton.
Althea.
Agrippa.

Quatuor Unguenta frigida.

{ *Album Camphoratum.*
Rosatum Mesues.
Populeum.
Infrigidans Galeni.

Accidit

Accidit etiã perſæpè, ut in defectu
 alicujus ſimplicis aliud eligen-
 dum, vel aliud viribus æquipol-
 lens ſubſtituendum: Cum verò
 hoc Medico comperat, neque is
 ſemper ad manũ ſit, hinc ut Phar-
 macopœus aliqualem nõrnam
 habeat, ſequentia probe notet,

& pro	<i>ſubſtituat</i>
Acacia	<i>Hypociftidem, vel Succum prunorum ſylveſtrium.</i>
Acantho	<i>Malvam.</i>
Ammi	<i>Aniſum.</i>
Amomo	<i>Calam. aromaticum aut grana funip. &c.</i>
Ammoniaco	<i>Bdellium.</i>
Amygdal. amaris	<i>Nucleos Perſicorum.</i>
Ariſtoloeh. rotund.	<i>Longã vel Piſtolochiã.</i>
Aſpalatho	<i>Lignum Aloes.</i>
Balauſtio	<i>Malicorium.</i>
Cardamomo	<i>Cyperum.</i>
Carpobalaſamo	<i>Cubebas.</i>
Caffia Ligna	<i>Cinamomum.</i>
Citri ſucco	<i>Succum Limonum.</i>
Coſto	<i>Zedoariam vel Angelic.</i>
Diſtamno	<i>Scordium.</i>

Doro-

Pro

substituatur

Doronicō	<i>Galangam cum parte cort. citri.</i>
Folio	<i>Macim & Cyperum p. aq.</i>
Galbano	<i>Sagapenum.</i>
Herba Paris	<i>Umbilicum ♀. vel sedum minus.</i>
Lacca	<i>Styracem.</i>
Lapide Armeno	<i>Lapidem Lazuli.</i>
Mandragora	<i>Hyoscyamum, papaver, so- lanum.</i>
Meo	<i>Angelicam, vel ostru- tium.</i>
Oesypo	<i>Medullam cruris vituli.</i>
Omphacio	<i>Succum granatorum aut Ribium.</i>
Opobalsamo	<i>Oleum Nucis Moschata.</i>
Opopanace	<i>Ammoniacum vel Galba- num.</i>
Osse cordis Cervi	<i>Corn. Cervi crudum.</i>
Phu	<i>Valerianam.</i>
Rhapontico	<i>Rhabarbarum selectum.</i>
Saxifragia	<i>Pimpinellam.</i>
Terra Sigill. Lemnia	<i>Terram sigillatam Silesia- cam.</i>
Xilo Balsamo.	<i>Lignum Aloes.</i>

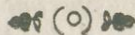

De

secca & inutilis saltem, substituitur ut plurimum pulpa sive succus prunorum sylvestrium expressus & inspissatus, *Acacia Germanica* dictus.

Usus ejus potissimum fluxibus alvi dicatus est.

Agallochum sive *Lignum Aloes* defumitur ab arbore peculiari, oleam representante, in variis Indiae Orientalis regionibus obvia. Olim rarius ad nos deportatum fuit hoc lignum ob periculum, quod collectoribus instabat à *Tigride* & aliis belluis ferocissimis; sed cum loca illa nunc magis habitata sint, securior ejus collectio uberjorem ad nos transmissionem reddit. Optimum tamen in Curiosorum & Magnatum Scriniis reperitur. *Melioris verò nota illud est, quod est solidum, compactum, ponderosum, suavem, si fricatur, odorem spirans, sapore aromatico & subamaro praditum, nigro purpureum, & quod accensum non adeo prompte deflagrat, & resinosi humoris plurimum exsudat.* Improbatur leve, cariosum, albicans, quod flammam statim concipit, vel fractum pulverem dimittit. *Distinguitur inter alia ab Assalato, quod hic in ignem coniectus flammam facilius concipiat, inque cineres abeat;*
Agallochum autem resinæ instar prunis impositum primo liquefeat, antequam combura-

bura tur, & præterea colore ad fufcedinem magis inclinet.

Ob Balsamicam suam substantiam, & aromaticum ac subamarum gustum, confortat cerebrum, calefacit, siccat & adstringit.

Agaricus ab *Agaria Sarmatia* regione nomen habens est Fungus plerumque Sarlci adnascens. *Eligatur verò ille quem feminam vocant, qui est candidissimus, levis, rarus, friabilis, primo gustu dulcis, mox amarus & stipticus.*

Improbatur mas, qui gravis est, compactus, durus & lignosus ac nigricans, fractus longas venas & nervos habens, facile tamen ab hoc & aliis arborum fungis distinguitur colore & pondere.

Optimum olim ex *Sarmatia Alexandriam*, & inde *Venetias*, ad nos devehebatur, nunc verò montes *Delphinatus in Gallia*, item *Tridentini*, nec non *Rhetorum, Vindelicorum ac Noricorum tractus* sat copiosum & laudabile nobis suppeditant.

Alvo laxandæ dicatus est, sed cum stomacho non adeo sit amicus, ac nauseam creare solet, solet corrigi Zingibere vel caryophyllis.

Alcanna. Est Radix rubicunda, similis radici rubiæ tinctorum. *Planta ejus Prospero Alpino*

Alpino Ligustrum Aegyptiacum dicitur; confunditur vulgo cum Radice Anchusa.

Aloes. Tres ad nos devehuntur species, *Succotrina*, quod ex Insula Socotora; *Hepatica*, hepatis instar densata & colorata: & *Cabalina*, quod quasi Aloes quaedam fex Veterinariis inserviat.

Pregnantissima est Succotrina, quae est pinguis, glutinosa, transparentis, ex rubro rufa, hepatis modo coacta, boni odoris myrrham amulantis, sincera, friabilis digitis, arenarum & calculorum expers, facile liquefscens, & eximia amaritudinis. Hepatica non tam boni odoris est ut Socotorina, ac nigrior fractuque contumacior. Improbatur vero nigra, difficulter liquefscens & fractu contumax.

Quoad vires ruditatibus acidis corrigendis & eliminandis conducit, ut amara; hinc senum ventriculis amica est: Humoribus vero tenuibus, & leviter ebullientibus praeditis nocet, sanguinem enim fervidiorem reddit, & hinc singulari fermentatione humoribus inducta, venarum hemorrhoidalium oscula aperit, & ad sanguinis excretionem irritat quandoque.

Alumen Plumosum. Est ipse lapis *Amiantus*, saporis acris, & in igne incombustibilis: Cum hoc quoad figuram externam convenit Alumen scissile, verum differt toto

toto

toto genere viribus, quia adstringit, & igni impositum consumitur.

Ambra bituminis quoddam genus, est ex imis maris fontibus vel alveis avulsum, & vi undarum in littus eructatum, ubi aeri expositum, ut succinum indurescit.

Optima censetur odoratissima, grysea, sordibus carens, ferè marmoris instar ex venis nunc cinereis, nunc candicantibus, variegata, vel in fundo subfusco aut rufo, punctula grysei coloris ostendens, levis, pinguis, & acu calente perfossa plurimum succi oleosi exsudans. Improbatur è contra, quæ est nigra, vel candida, odore languida, ac multis quinquiliis permista.

Quod si avium rostra, & conchilia permista habeat, non rejicienda omnino erit, dummodo cæteras bonitatis notas ostendat, & si in usum trahitur, heterogenea studiosè separentur: sæpè adulteratur Gypso, Ligno Aloes, &c. ast fraus ex colore & odore facillè se prodit.

Conducit ambra ad spiritus confortandos, hinc in Apoplexia, vertigine, lipothymia &c. summis celebratur laudibus, internè data, & exterzè odorata: Sic & ad vitam prolongandam admodum conducere perhibetur.

Ammi, quasi arena, cum admodum parvum sit, sive *Cuminum Æthiopicum*, semen cu-

mini vulgare nostrum quodammodo forma externa repræsentat, at *sapore differt, & magnitudine, quæ in Ammi longè minor est.* Præterea odoratum, aromaticum & acre, sapore originanum aliquid referret; sicque recens, vegetum, & purum esse convenit.

Advehitur semen hoc perpusillum ex *Alexandria Venetias*, & inde ad nos.

Vis ejus, alexipharmaca est, carminativa & emmenagoga, ac ad fluorem album, teste Simone Pauli, admodum conducit. vid. Clav. Hoffmanni in Schröd. p. 408.

Ammoniacum. Probat bene coloratum, sive *albissimum in suo genere*, Ligni, Calculorum, ac aliarum sordium expers thuris similitudine, minutis glebis, densum, sincerum, odore galbanum utcumque referens, & gustu amarum; Est autem plantæ ferulaceæ succus, quæ *in Africa* provenit juxta *Ammonis Oraculum.*

Quoad Vires est specificum spleneticum, & singulare aperitivum in mucilagine viscosa & præ in pulmonibus & hypochondriis resolvenda.

Amomum. Vexatissimum apud Botanicos vegetabile est, & à multis inter ignota hætenus repositum fuit, cui hic galangan majo.

majo rem, alter garyophyllos substituit aut
cinamomum. Ast nunc satis id cognitum
est, & vulgo *Amomum racemosum* vocatur.
Eligatur verò id, *cujus grana ad purpureum*
colorem accedunt, quæque gravia & vegeta
sunt sive plena, non cariola, aromati-
ci odoris & saporis. Hinc rejiciantur nigra,
rugosa, & exsucca, & sapore ac odore
obsoleta.

Semen hoc quatuor seminibus calidis vulgò
adnumerari solet in officinis.

Anacardium. Est fructus arboris cujusdam
provenientis in *Sicilia, & Indiarum Provin-*
ciis Cambaja, Decan, Calicut, Cananor. Di-
citur anacardium ob similitudinem, quam
cum corde habet; vulgo vocatur *Elephas-*
ten-Laus.

Vires obtinet Cephalicas, hinc memoriam
à causa frigida debilem confortat, & reliquos
sensus acuit.

Anime, sive Gummi Amine, juxta Borri-
chium: Est lachryma ex arbore *Setaiba*
incisa in India occidentali stillans, gratissimi
ac suavissimi odoris, ac pinguis, unde
flammis injecta protinus consumitur: præ-
terea alba est & pellucida ad *thuris colorem*
nonnihil vergens, ac contracta luteum co-
lorem ostendit instar resinæ. *Datur etiam*
Oriente Anime gummi, ast hoc non tam

candidum, nec tam lucidum est, teste Monarde.

Affectibus omnibus nervosi generis vi sua balsamica & aromatica prodest, Emplastri forma, vel & suffitu applicata.

Aristolochiæ plures dantur species, ut potè longa, rotunda, clematidis & pistolochia. Etsi verò ex his nulla ratione virium præ alia singularem prærogativam obtineat, tamen Charas Pistolochiam præ reliquis ad Theriaces compositionem eligit.

Quoad Vires omnis Aristolochia est thoracica, uterina & vulneraria. Rotunda tamen vehementius attenuat; hinc in mensibus suppressis, in asthmate scorbutico ad mucilaginem tartaream resolvendum, ac ad impediendam phthisin post hæmoptoën egregiè conducit. Externè decoctum ejus cum ∇ . Veronica factum, & cum petiis applicatum, mira est efficacia in tiliarum Ulceribus sanandis.

Afa dulcis officinarum, est Benzoinum, Olim Cyrenaiici Læserpitii lachryma, nunc ex Java Insula ad nos devehitur:

Probatum autem durum, compactum, translucens, albis distinctum unguibus aut glebulis, unde & amygdaloides dicitur, quod quasi amygdalas decorticas in se contineat, rubescens, odore grato, fragrantique, Xyloaloes quodammodo.

dammodo odorem referens, nec hetero-
genea continens.

Adulteratur resina, Thure Masculo ac styrace
simul mixtis, sed odor longè est dissimilis, &
color maculis non est variegatus.

*Conducit optimè in asthmate, catarrhis &c.
ac ad suffitus, ad Ram & Lac Cosmeticum inde
conficiendum.*

Asa foetida. Est succus cujusdam plantæ
Persicæ, inter *Gamron & Laram* magna
quantitate provenientis. *Bontius* duo
ejus genera describit, & ejus collectionem
tradit *lib. 1. Med. Ind.* Ob tetri halitus gra-
veolentiam Germanis vocatur *Zeussels-
Dreck / Sylvaticus* propterea illud inter ve-
nena reponendum esse putavit: Interim
Garcias ab Horto refert, *Indos* eam in deliciis
habere, in condiendis cibus, confricato
ea ante cocturam lebere; nec mirum,
cum etiam plurimi nostrorum allio, cæ-
pis ac similibus foetidis cum appetitu ve-
scantur.

Eligatur verò, quæ sagapenum aut porrum re-
dolet, & cujus color vergit ad rubedinem,
ac splendet & myrrham refert, quæque fa-
cile dissolvitur in album colorem.

*Specificum hystericum est in uteri suffoca-
tione, internè & externè adhibita. Javanis &
Malajis in cibus condiendis adeò arridet, ut pro-
pterea ex præcipuis sit mercibus, quæ per Indiam
distribuntur.*

Aspalathus Lignum est *cum Agallochō tantam habens adfinitatem*, ut quandoque ægrè ab hoc discernatur; Lignum tamen Aspalathi multo tenerius est, quam Lignum Aloes, nec ita nodosum; provenit in *Syria, Istria* aut *insula Rhodo*. Optimus est ponderosus, densus, odoratus ac gustu amarus, detracto cortice rubescens. In ejus defectu commodè substituitur Lignum Aloes, aut *santalum citrinum*.

Asphaltum ex *Phœnice, Babylone, Sidone* ac *Mari Mortuo* delatum, purissimum & lucidum ac splendens sit, oportet: Præterea gravem & validum odorem rutaceum vibret, substantia mediocriter compacta, levi, fragili, & colore obscurè purpureo præditum. Adulteratur pice admixta, deprehenditur verò fucus, si citius quam par est liquefcit, ac sordidum est. Optimum in *lacu Sodomæ*, & vicina regione reperitur, unde & *Bituminis Judaici* nomen obtinuit.

Scaturit etiam in Oceano septentrionali, à quo in *Hispania novæ* littora decurrit, ubi liquidum, & in laminis quandoque, bina passuum milliaria longis, *Spithamas* verò duas vel tres crassis, reperitur, propterea in illis regionibus vili veniens pretio.

Mexi-

Mexicanae mulieres id passim masticant & in ore retinent, ad dentes nitidos reddendos.

Balsamum Verum. Sive *Opopobalsamum*, *Verum Balsamum Syriacum*, aut *Balsamum de Mecha*, defluit ex fissuris ramorum cujusdam fruticis perpetuo virentis, & fructum gerentis figura & magnitudine terebinthi fructui non absimilem.

Balsamum hoc colore ab initio est album sive lacteum turbidum, uti oleum recens ex olivis expressum, postea clarescit & tenuissimum fit, tandem therebinthinæ in modum crassescit: *Odore suo acutissimo, est cum suaviori odoris fragrantia, therebinthinam emulatur, cum sapore amariusculo & acri.*

Aquæ instillatum, non desidet recens, sed cum ea miscetur, paulo post verò rursus concrescit, ut coagulatum separari queat denuo.

Vires pro ratione ætatis variant, recens igneis & aëreis abundat particulis, ac conducit affectibus Renum in specie. Externè citissime vulnera consolidat.

Balsamum Copaiivæ quoad colorem, & saporem Balsamum verum emulatur. Est insigne Balsamum vulnerarium, ac in *Gonorrhœa* vires obtinet non vilipendendas.

Balsa-

Balsamum de Tolu. Est coloris rubei ad aureum vergentis, mediæ consistentiæ inter liquidum & densum, valdè glutinosus & firmiter adhærens, saporis grati & odoris excellentissimi, Jasmino non adeo absimilis, si volæ manus infricatur.

Est insigne Balsamum Vulnerarium & Nervinum.

Balsamum Peruvianum, colore non longè differt à *Balsamo de Tolu.* Est coloris nigro-rubentis, odoris suaveolentis, stercoris calamitæ odori non adeo absimilis.

VIRES hujus, ut omnium Balsamorum nativorum, sunt vulneraria & nervina.

vocatur hoc Balsamum Indicum alterum, sive vulgare, nigrum, ex segmentis trunci confectum. At ex ejusdem arboris cortice sauciatum quod stillat, limpidum est & subalbidum, non multum absimile *Opobalsamo vero sive Arabico.*

Bdellium. Est Gummi Resinosum, promans ex arbore spinosa, nigra, oleæ proceritate, folio robusto, fructu caprifici, nec minus suavi; provenit autem arbor hæc ut plurimum in *Media, & Arabia.*

Eligendum verò gummi ejus *translucidum, cum frangitur, pingue cum fricatur & incenditur,*

ditur, ac odorum, *cera instar flavum, & gustu amarum, sordium expers, facile mollescens, & albis maculis, ungui humano similibus, refertum.*

Improbatur dehinc, quod est nigrum, sordidum, in offas convolutum. Adulterari solet cera; sed fraus odore ac gustu innotescit, neque enim tam amarum est, nec tam odorum.

Resolvit durities, & discutit, tumores, ac Herniis opitulatur, nervorumque nodos ac durities emollit. Internè datum menses movet, & calculos pellit.

Ben, Græcis *Balanus Myrepfica*, Latinis *Glans unguentaria*: Est fructus triangularis formæ, cordicis pallidioris, tenuioris, lenis, & fragilis, cujus substantia alba est, ex hac exprimitur oleum album inodorum, quod longo tempore absque corruptione, & absque rancore perseverat, & odori grato florum suscipiendo aptissimum est, vocaturque vulgo *Oleum Balaninum*.

Bezoar. Lapis vel Orientalis est, vel occidentalis. Orientalis ut plurimum ex *India & Persia* ad nos derivatur: Occidentalis ex *America Provincia Peru* adportatur.

Est vero Lapis in Cervi capræ Orientalis stomacho concretus, in quo continetur folliculus

culus pilosa carne constans spithamæ longitudine, in quo lapides ordine instar parvorum nodulorum in tunica tessellatim comprehenduntur.

Capra non absimilis est capræ Europœæ, nisi quod erecta & longiora habeat cornua, ac quædam ex iis versicolore sint pelle tygridis instar. *Hæc capra, prout magnum aut parvum gerit lapidem, vel unum aut plures, eo tardius vel citius incedit, id quod Persis & Armenis benè notum est.*

Caprarum dictarum copia pascitur in campis Persiæ trium dierum itinere supra civitatem Laar, in quibus campis nascitur herba croco ac hermodactylis non absimilis, ex cujus ut & aliarum salutiferarum herbarum esu in ventriculis caprarum concreescere creditur lapis hic.

Bontius etiam in ventriculis Simiarum lapidem hunc aliquando inveniri dicit, ac aliis præstantiorem esse.

Lapis legitimus & non adulteratus levibus, glabris & friabilibus laminis constat, sibi ipsis caprarum instar strictè adherentibus, sed ad visum distinctis, & interius etiam externæ lamina colorem, splendorem, & substantiam referentibus.

In meditullio concavus est, in quo vel pulvisculus, vel parvum cinereum granulum,
aut

aut paleæ tenuis festuca, vel simile quidpiam reperitur, nec unquam deest nisi in adulterinis. *Laudatur inter Orientales ille, qui è nigro virescit, oliva instar, & mediocris vel minoris est magnitudinis; quique in charta, quæ creta prius confricata fuit, fricatus, viridem colorem relinquit.*

Adulteratus corticibus destituitur, ac si aliquot horis aquæ immergitur, tunc verò exemptus, vel de suo pondere quid amittit, vel eo ponderosior factus fuit.

Occidentalis Bezoar. subcinereum habet colorem, & longè gravior est Orientali, neque ut hic splendet, sed superficiem obtinet scabram, ac crustas habet crassiores & gypseas, quæ fractæ minutas quasdam strias, artificioso naturæ opificio se se mutuè complemententes, obtinet, cum è contra adulterini, qui ex pastâ quâdam efficti sunt, radios eos haudquaquam contineant.

Lapis hic ex Occidentali cervi capra desumitur, ac Orientali ut plurimum major est. Bartholinus talem lapidem vidit humanum caput æquantem, rotundum, coloris subsusci, glabrum ac nitidum, venditori 6000. Imperialibus haud venalem.

VIRES: Nullum dubium esse, Hoffmannus in clave Schröd. ait, hunc Lapidem adversus Febres malignas & venena hausta magna esse efficacia, modo sit genuinus, & ex pastis herbis saluberris.

berrimis enatus. Cum verò non omnes herbis salubrioribus ortum debeant, hoc verò difficile sit cognitu, hinc & effectum sæpè irritum huic causæ adscribunt. Dosis propterea item non ad eò est certa, cum alii ad grana x. & xij. alii ad integram drachmam exhibuerint.

Bombacis semen eligatur recens, quamdiu medulla virescit; sicut in pistaciis, & tum est calidum, humidum, odoris suavis, instar amygd. d. aut nucl. pini.

Buniadis semen sive *semen Napi*, vel domesticum est, vel Sylvestre.

Etiamsi verò inter hæc parum interfit discriminis vel quoad formam aut vires, tamen sunt, qui *buniadem* agrestem domestico præferunt, ex eo quod plantæ sponte provenientes ex cultis plerumque præstantiores sint.

Cum verò Buniadis sive *napi sylvestris* plures sint species hinc ea eligenda, quæ maximè accedit ad *semen napi domestici*, quod videlicet crassiusculum est, rotundum, coloris ad purpureum fuscum vergentis, saporis acris & mordacis.

Colligendum verò semen, dum perfectè maturum est; evellitur verò tunc integra planta è terra, & in sole exsiccat, tunc filiquæ manibus atteruntur supposito linteo mundo; & semen mundatur.

Cal-

Calamus Aromaticus hodiernus officinarum est verus acorus veterum, estque radix. *Dioscoridis* verò Calamus erat jun-
cus sive folium arundinis in *India & Arabia*
provenientis.

Calamus verò aromaticus hodiernus Indorum
est radix, sed nec galanga nec acorus:
foliorum tamen ratione ad gladioli species
omnia referuntur. *Hoffmannus* monet,
Galangam conditam pro acoro Indico
vendi.

Acorus verus sive Calamus noster aroma-
ticus folia habet Iridi similia, sed angu-
stiora, & radices non absimiles, sed per-
plexas & obliquas, albas & in superficie
geniculis distinctas, gaudet solo palustri.

Vires ejus sunt stomachica insignes,
excitat appetitum languidum & cruditates
acidæ digerit, ac dysenteria medetur, præfer-
vatque à Febris malignis epidemicis; para-
tur ex eo egregium Electuarium Diacori di-
ctum, ut & extractum in ventriculi affecti-
bus, & catarrhis frigidis admodum salutare.
Dosē ℞. ad ℞j.

Camphora est lachryma ex meditullio ar-
boris magnitudine salici respondentis;
optima censetur, quæ in *Insula Borneo* colli-
gitur, quæ tamen ad nos rarò deportatur.

b

Ad

Ad nos verò deveniens *Sinica & Japonica* est. In *Insula* tamen *Zeilan* etiam colligitur camphora ex arbore cinamomi.

Non verò artificio elicitur ex arboribus dictis, sed ex medullis ligni per rimas exsudat granulata, quæ postmodum singulari artificio in panes orbiculares cogitur.

Præstantissima est candida, perlucens, pura, friabilis, & valde odorata, ac pani calido imposita madescens. Improbatur verò nigra, fusca, affulis ligni sui implicata.

Servari vulgo solet, ne consumatur, in thecis semine lini adjecto, vel piperis granis, melissæ tamen asservatur in vitro probe clauso, aëris aperti agitationem impediente.

Vires sunt insignes: Est enim Θ . volatile oleosum præstantissimum, quod in Febribus malignis egregiè acidè coagulantis spicula obtundit: ac hinc Tinctura Bezoardica serè principalis est ingrediens.

Sic & insigne est suffocationis Uterina remedium illis, quibus odor gravis non est infestus.

Præterea est potentissimum resolvens externè in Empl. vel cum oleis aut spir. vini soluta & applicata, in doloribus arthriticis, Tumoribus duris, scirrhis resolvendis &c.

Caranna, Est Resina duriuscula & tenax, absque multa agglutinatione Tacamahacæ similis, nisi quod sit paulo odoratior, splen-

splendidior, liquidior & densior. Affertur ex *Nova Hispania Provincia*, ubi ex vulnerata arbore elicitur, atque illinc foliis latis & nervosis arundinaceorum foliorum involuta ad nos defertur.

Viribus Tacamahacam superat: Præcipue in tumoribus inveteratis dissolvendis excellit, nervorumque dolores & vulnera sanat.

Cardamomum. Est semen plantæ arundinacæ in India Orientali nascentis, Amomo facultate cognatum ac viribus affine; duplex in officinis habetur; majus nimirum ac minus: *Majus vocatur granum paradisi; Minus simpliciter ita dictum officinarum est cardamomum. Probatum utrumque angulosum, frangenti contumax, mundum, non pulverulentum, siccum, acti sapore linguam vellicans, ac odorem, illud colore puniceum, hoc subrubrum, rejectis granulis nigris, rugosis & exsuccis.*

Usus præcipuus est in capitis, ventriculi, & inprimis Uteri affectibus.

Carpobalsamum. Non est succus è fructu Balsami paratus, sed ipsum semen sive fructum Balsami esse notis omnibus veterum sententiæ respondentem, observavit *Veslingius* quondam *Prof. Patavinus*, in quinquenniali itinere Orientali.

Illud odore Opobalsamum referre, Hyperici
 semini sive capsulae semen continenti esse si-
 mile &c. *Dioscorides* tradidit, quæ in semi-
 ne, quod ad nos quandoque defertur, vera
 esse comperimus, & jam olim quoque *Pro-
 sper Alpinus Dial. de Opobalsamo* ostendit.

Illud autem, si haberi queat, *eligendum est ple-
 num, vegetum, ponderosum, sapore acre, &
 odore Opobalsami præditum.*

Caryophylli Aromatici. Sunt fructus
 arboris ramosa magnitudinem & folia Lau-
 ri, sed angustiora & copiosiora continentis;
 floribus oblongis clavorum instar; (unde
 nobis vocantur *Näglein*) sed capitulis fri-
 gidis, primo candidis, mox viridibus, deinde
 rubescentibus, & tandem in nigrum colo-
 rem inclinantibus, & in caryophyllos ipsos
 evadentibus.

Decussi caryophylli biduum siccantur, deinde
 asservantur & in varias provincias mittun-
 tur.

*Anthophylli non differunt à caryophyllis, nisi perse-
 ctionis gradu: hinc etiam dicuntur mares;
 cæteri fœminæ.*

*Folia Arboris tanta etiam suavitate fragrant, ut
 caryophyllos ipsos æquent, unde peregrinantes
 hujus arboris odorem per longa spatia in
 Mari persentiunt.*

Nasci-

Nascitur arbor in plurimis Insulis Orientalibus, sed non nisi in *Moluccis Insulis*, quarum quinque sub linea æquinoctiali sitæ sunt, fructum fert, reliquis in locis est sterilis.

Collectio caryophyllorum fit à 15. Sept. usque ad Januar. & Februar. non verò manu, sed arundinibus decutiuntur, mundato prius circa arborem solo.

VIREs sunt Cephalica, Cardiaca & Stomachica, hinc commodè adhibentur contra omnes affectus cerebri frigidos, vertiginem, visus debilitatem, Cephalalgiam, lipothymiam, cordis palpitationem, apepsiam ventriculi, ac impotentiam veneream.

Cassia Ligna & Cinamomum.

Sunt cortices exotici, qui cum in plurimis convenient, ab aliis ab eadem arbore provenire creduntur, uterque enim eodem modo colligitur & exsiccat, ac *Insulam Ceylon* præprimis patriam agnoscit.

Diversarum tamen arborum fœtum esse, & saporis diversitas, & masticatio denotare videntur. Sic *Cassia lignea visciditatem aliquam ori exhibet, ipsaque sensim in eo liquefit & consumitur*, ubi e contra cinamomum quid lignosi post se relinquit.

Cæterum odoratissima sint oportet, subrubrum colorem, & aromaticam acrimoniã plurimam habentia.

b 3

Singu-

Singulo triennio incolæ ab arbore cinamomi ramos aliquot abscindunt, ac ab his corticem detrahunt, ipsam verò arborem inviolatam relinquunt, ac tribus annis postea ab ea abstinent.

Cortex verò ab arbore separatus nonnisi intra spatium menstruum vines exserit, quod notatu dignum.

Flores arboris nive sunt candidiores & admodum fragrantæ: Lignum verò arboris omni sapore & odore est destitutum.

Datur etiam cassia sive *Cinamomum Caryophyllatum*, quod saporem caryophyllorum refert acrem statim ab arbore.

Provenit verò hæc cinamomi species in *Insula Cuba* in locis montosis, ex arbore magna caudicis crassi, folia ferente canellæ similia, sed tamen majora & pinguiora.

Vires quod concernit, Cinamomum præcipuè summum est confortativum Cordis & Cerebri, præterea menses & partum accelerat, ac Alexipharmacum est.

Cassia Fistula, duorum generum est: Una *Orientalis*, quæ minor; altera *Americana* seu *occidentalis*, quæ major. *Orientalis* plerumque ex *Alexandria Ægypti* ad nos defertur, & præfertur *Americana*.

Hæc filiqua cubitalis est, figura tereti, purpurascens aut flavescens; *Viridis*, si adhuc immatura;

matura ; intra corticem lignosum semina fovent , siliquis similia , intervallis septo membranoso distinctis, & modica quadam medullâ succosâ , nigra, dulci, sed nauseosa prædita.

Cassia Americana Orientali multo major est, crescit in *Hispaniola*, *Cuba* & *Jamaica*, non sine incommodo aliarum frugum ; ad harum namque arborum olfactum tanta occurrit formicarum copia, ut quicquid apud illas arbores, aut in earum vicinia seritur, à formicis consumatur, ad:oque gravem incolis inferant molestiam.

De siliquis referunt, quod, si maturefcentibus his venti flant, tantus sit earum ad invicem conflictus, ut mille anserum & anatum agmina inter eas obstrepere videantur.

Crescunt verò in arbore crassissima, folia nucis juglandis, ac flores latos candidos, & fructum copiosum ferente.

Pulpa usus frequens est apud Malayos in venum ac vesica affectibus, etiam in gonorrhœa cum therebintina cocta propinata &c.

Siliquæ graves sint ac ponderosæ, quæ concussæ sonum non edunt, præditæ pulpa intus pingui, splendente, succulenta, non situ obducta, sapore prunorum deli-cato. Cortex siliquæ sit levis & purpurascens.

Castoreum. Non esse Castoris testes, frequens dissectio docuit, sed potius peculiare aliquod excrementi genus, quod in castore, animali amphibio, diversarum mundi plagarum incola, colligitur, & suis certis à naturâ sic elaboratis & constitutis folliculis seu receptaculis, tam in maribus quam fœminis, ad inguina, statim sub cute sitis, concluditur, eâdem planè ratione, qua Zibetum & Moschus in sui generis animalibus generantur.

Probatur optimum, quod liquore intus cereo, odore gravi, valido, oleoso flavescenteque succo præditum est.

Adulteratur frequenter Hepate Castoris tenuissimè inciso & contuso, & succo castorei oleaginoso imbuto.

Agnoscutur dolus tum quod genuini folliculi ambo ex uno oriuntur principio, tum ex consistentia duriori, frustisque ut plurimum grandioribus, quam folliculorum illorum naturalis magnitudo admittat: quin & odoris non ea, quæ in sincero observatur, vehementia adest.

Præstantissimus castorei est usus tam internus quam externus in suffocatione hysterica sive hypochondriaca. Nervosas etiam partes roborat, & in convulsionibus mira præstat.

Cate-

Catechu five **Caatchu** aut **Terra Japonica**. Est succus inspissatus, qui ex fructu procera cujusdam arboris, parvo, duro, succulento & adstringenti conficitur in *Coromandel, Manara, Goa & alibi*.

Quoad Vires optimum est medicamentum ad gingivas firmandas, ut & alvi profluvia curanda, vel ubi adstrictione & roboratione opus est.

China *Chinae*. Est cortex Arboris *Peruana*, *Gannanaperide* incolis dictæ; Non multum ab similibus cortici cinamomeo, colore obscure rufo, ad *Sassafras* colorem accedens; eligendus verò, qui est saporis amariusculi & adstringentis, ac non nihil odoratus.

Quoad vires prabet specificum antifebrile.

Chinae Radix, à *China, Orientalis India Provincia*, veluti natali solo nomen sortita est, utpote à quâ Provincia potissimum ad nos derivatur.

Arbor Radicis hujus instar dum crevit in locis palustribus quatuor vel quinque spithamarum longitudine à terra, pauca habens folia: duplex autem est, vel sativa vel sylvestris, ex quibus ultima ut plurimum ad nos deportatur.

Radix crassa sit & nodosa, gravis, dura & tuberosa

rosa instar bistortæ, exterius rubra & tortuosa interius, minus colorata, minimè cariota, utpote cui vitio aliàs admodum est obnoxia.

Quoad vires in lue venerea non solum est specificum, sed & antiarthriticum, egregiè enim hos dolores demulcet; præterea in omnibus morbis à lymphâ corrupta ortis prodest, ac diaphoretica & diuretica est, unde in cachexia, tumoribus adematosis, item in atrophis, in decoctis exhibita mira præstat.

Contrajerva. Hispanis ita dicta, quod contra venena, sive alexipharmaca sit; Apporatur ab aliquot annis ex Provincia Peruviana Charcas dicta.

Est verò radix hæc exterius nodosa & fibrosa, fibras multas de se spargens, quæ à summo ad imum graciliores evadunt. Colore exterius purpureo, interius albicante, sapore subdulci, adstringente cum acrimonia aromatica. *Simon Pauli in Quadrip. Botan. nostratis caryophyllatæ radicibus simillimam esse scribit.*

Eligatur verò vegeta, densa, non cariota.

Quoad vires præsentissimum dicitur esse remedium contra venena hausta, cum vino in pulvere sumta. Ventriculum etiam confortat, & flatu dissipat, ac diaphoretica & diuretica est; sunt

*sunt qui hanc Radicem praeferunt lapidi Bezoar,
aut unicornu, vel & Theriaca.*

Corallina sive *Muscus marinus*. Est lanugo capillosa, mollis sub aqua, extracta autem & siccata rigens, quaedam erecta, quaedam humi repens: Colore nunc albo nunc rubeo, nunc cinereo, nunc flavo, nunc herbaeco, &c.

Innaescitur verò coralliis, saxis ac testis aut concharum fragmentis. Praefertur verò quæ coralliis inhaeret aut saxis, & coloris est vel albi vel rubicundi; improbatur verò cinerea, inveterata & exoleta.

Quoad Vires insensissimus lumbricorum hostis est.

Costus. Antiquitas triplex facit Radicis hujus Costi genus, *Arabicum, Indicum & Syriacum*: Ast differentia hæc non speciem sed bonitatem, & loci in quo provenit diversitatem saltem spectat. Sic *præstantior Dioscoridi censetur Arabicus, candidus, levis, & eximia odoris suavitate præditus.*

Ille, quem nunc *India* nobis transmittit, omnes optimi notas, quas *Dioscorides* describit, habet.

Debet verò esse crassus, succulentus, non cariosus, odore aromaticus, colore candicans & ferè buxeus, sapore acris & amaricans.

Alias

Alias officinæ costum dividere solent in *dul-*
cem & amarum, sed omnis costum amaricans
esse debet, nisi quis, collatione cum amario-
re vel acriore facta, id statuere velit.

Cum verò inde elucescat, veram costi digno-
tionem recentioribus nondum perfectè co-
gnitam esse, hinc *in tanta diversitate alii Ze-*
doariam vel Angelicam substituunt.

Cum etiam *ad nos adferri cœperit Cortex Aro-*
maticus, cujus odor & sapor adeo aromati-
cus est, ut *Nucem Moschatam, Macim, & ca-*
nellam &c. ferè superet, vel ex omnibus ferè
aromatibus aliquid participare videatur; hinc
alii canellam albam, alii Costum Arabicum
vocant.

Est verò cortex cujusdam arboris sambuco
non absimilis, & quidem Interior crassior
& solidior, coloris cinerei, albicantis, ut-
pote in quo acrimonia major est quam in
exteriore: Commodè substituitur hic cor-
tex Costo Arabico vero Veterum dubioso.

VIRES sunt stomachica, uterina, hinc
in colica, mensum suppressione &c. egregiè con-
ducit.

CROCUS differt à natali solo, unde *vel Ori-*
entalis est, vel Occidentalis. Orientalis ex
Coryco Siciliae monte ad nos devehitur, cui
nunc minimè cedit *Austriacus*, ac *Arausio-*
nensis Gallicus.

Planta

Planta est bulbosa, viva & carnosâ, folio angusto, & gramineo, flore Colchici pratensis, purpureo & aureo colore nitentibus filamentis, odoris intensè acuti.

Quoad electionem *optimus est recens, fragrantis odoris, coloris aurei, manus fricantis inficiens, in revolutione oblongus, ac in frangendo lentus.* His dotibus si destitutus, adulteratus est.

Adulterari verò solet floribus Cnici, sed fraudem tam odor, quam & ipsa accuratiores inspectio detegit. Sic & pondus, ex lithargirio cum fraude auctum, ab admixto pulvere insidente facile apprehenditur.

Et si color jam filis aut pannis tingendis adhibitus fuit, crocus verò tunc rursus siccatus in fraudem divenditur, cognoscitur fraus ex foliis marcidis nec ita plenis, ac odoris fragrantis defectu, ac coloris legitimi alteratione.

VIRES sunt Cordiales, Pectorales, Cephalica, Hysterica, stomachica & anodyna. Nihil tamen usus nocuus fit ob vim inebriantem. In dysenteria non est presentius remedium Extra-cto Croci.

Cubebæ. Sunt grana piperi nigro similia, tenui pediculo adnexa, intus inania, sapore amaro, acri, odorata, colore cinereo, cortice scabro.

Planta autem, ex qua colliguntur, sylvestris est, & spon-

& sponte proveniens, imbecillis hederæ modo, vel Smilacis, fruticibus & arboribus adhærescens, foliis myrtiformibus, floribus odoratis, fructibus racemosis, non uvæ modo in communi racemo, sed singulis granis singuli dati pediculi.

Advehitur verò ex Java & aliis Indiarum Regionibus, ubi tanti æstimatur, ut antequam venalis exponatur, ab incolis decoquatur, metuentibus, ne in alieno solo satus radices agat & luxuriet.

Quoad Vires, specificum Cephalicum & stomachicum sunt, unde ad capitis, ventriculi ac nervosi generis frigidos affectus commendantur, utero etiam conducunt, & flatu discutiunt; ore etiam detenti claram faciunt vocem multum loquentibus.

Curcuma. Est Radix exotica, *accrocus Indicus dicitur, quod instar croci veri colore flavo tingat.*

Folia ejus sunt oblonga, & longè latiora, quam folia cardamomi, quibus aliàs non sunt assimililia; variat verò caule, qui in cardamomo est internodiis tanquam arundo distinctus, sed in curcuma lævis & æqualis.

Flore ex flavo est purpureo, qui in summitate plantæ emergit, similitudine referens florem gladioli cujusdam, purpureos flores proferentis,

Nasci,

Nascitur in *Cananor*, *Calecut* & *Gor*: Magna vero ejus quantitas defertur ad *Arabes*, *Turcas*, & *Persas*, qui omnes ex *India* advchi fatentur, in cujus Sylvis tam copiosè crescit, ut inde integras naves onerare possent.

Nullum apud Indos tam frequens condimentum est in coquendis piscibus & carnibus.

Dicata est in specie calculo, vesica biliaria, per album excludendo, uti & in Ictero, cachexia, ac mesenterii obstructionibus referendis. Malaicæ mulieres eam admodum celebrant in partu facilitando ac morbis uterialiis, Urina item difficultatibus &c. vide Frid. Hoffm. clav. Schröder.

Cyperus. Unius radicis partus *vel rotundus est vel longus.*

Est verò Radix junci triangularis, aut quadrangularis, cubitalis, aut majoris quandoque, *folia habens porracea*, longa, angusta, in summo caule semen completentia, Radices inter se cohærent oleis oblongis similes, quæ rotundæ sunt, nigræ, odore suavi, gustu amaro.

Nascitur in lacunosis, palustribus, imò etiam in cultis locis.

Optima ea censetur, quæ gravis, densa, plena, dura, aspera & odorata est cum quâdam acrimonia.

Quoad

Quoad Vires suppressioni urina medetur, movet menses, & in calculo ac hydropo confert.

Daucus vel *Creticus* est vel *vulgaris*. Semen Dauci cretici acre est, album, hirsutum, ac suavis odoris; *Nascitur sponte in Insula Creta, & in Italia præruptis altissimorum montium rupibus.*

Folia obtinet fœniculo non absimilia, sed minora & tenuiora, caule dodrantali, umbella coriandri, floribus albis, inter quos semen continetur.

Hoc carminativum, diureticum, & uterinum est, hinc in colica, dysuria, passione hysterica, mensium suppressione &c. insignis effectus.

Doronicum. Cum Autores nonnulli hoc inter aconita posuerint, sicque *Veneri sufficione infame* reddiderint, hinc alii ejus loco *Zedoariam, vel galangam cum corticum citri* parte substituere maluerunt.

Sed cum *Germanicum nostrum Doronicum, Geinbsen-Wurth* dictum, clarissimorum virorum testimonio innocens deprehensum sit, hinc usus ejus minimè formidandus, nec excludendus.

Eligendum verò illud, quod *longifolium hirsutum* est, & in *Austriacarum & Stiriacarum,* alia-

aliarumque *Alpium* jugis inter saxa provenit. Cujusque radícula, (quæ saltem in usu) perdulcis, acrimonia caret, rotundiuscula, interdum quoque oblonga, geniculatis progaginis, scorpii figuram nonnunquam repræsentantibus, sibi cohæret; ac folio ferè cucumeris, verum minori ac molliori, flore citrino, chrysanthemi flori haud absimili, præditum est.

Prædicatur ut specificum contra vertiginem, cordis palpitationem, & uteri inflationem, Venenis etiam adversari, & lumbricos expellere dicitur.

Elemi. Est Resina odoratissima, instar anethi recenter contusi, ex singulari arbore *Kakuna Ghaka* dicta, in *India Orientali* proveniens.

Eligatur pellucidum, albicans, cum flavis particulis intermixtum, purum, & à pulverum admixtione alienum. Adulterari solet resina, sed odor fraudem detegit.

Prodest affectibus generis nervosi, utpote ejus vulneribus, contusionibus, doloribus &c.

Euphorbium. Est acerrimus succus, ex arbore sauciata, ferule speciem gerente, profluens in *Lybia*. Eligatur purum, translucens, & ex rufo pallidum, in granula orobi magnitudine concretum, quod levi gustu os diu accensum tenet.

ε

Folium

Folium Indum. *Malabathrum dictum*, aromaticum est, coloris viridis palleſcentis, tribus donatum nervis admodum diſtinctis per univerſam longitudinem folii, admodum leve, & ſuperna parte ſplendidum, ex altera verò parte aſperum, ſat tenue, odore aromatico, ad cinamomum, macim, nardum &c. accedente, imbutum.

Hoc *Folium profert Arbor procera in Regione Cambaja & alijs India locis.*

Eligenda verò ſunt Folia recentiſſima virentia & integra ad Theriacam à pedunculis purgata.

Viribus ſpicam nardi ſuperare dicitur.

Galanga. Vel *major* vel *minor*, eſt plantæ cujuſdam peregrinæ in *India Orientali* naſcentis radix, ex radice potius, quam ſemine propagata.

Major provenit in *Java & Malabar*; *Minor* verò, quæ odoratior & præſtantior eſt, in *China*: harum Regionum incolæ utuntur ea ad orexin, cum piſcibus & carnibus.

Eligenda verò *ſaturatè rubra, ponderoſa, bene odorata, ac ſapore acerrimo linguam vellicans.*

Adulteratur aliquando radicibus *Cyper*i vulgaris repurgatis, & cum pipere in aceto maceratis, ſed abraſo cortice fucus facilè deprehen-

prehenditur, cum neque galangæ sapor, neque acrimonia adsint.

VIRES ejus sunt *Stomachica, Cephalica, & Uterina*, hinc in cruditate ventriculi acida, ex quâ colica, vertigo, item uteri obstructions &c. generantur, optimè conducit.

Galbanum. Est succus resinofus cujusdam plantæ ferulaceæ in Syria crescentis.

Eligatur, quod ex multis granulis albis constat, purum, pingue, nec valde humidum, nec minus aridum, acri & amaro sapore, & gravi odore præditum: nec improbat, quod adjecti seminis & ferulæ nonnihil admixtum habet.

VIRES admodum laudantur in mensibus ac partu pellendis, ut & in tussi inveterata ac asthma.

Externè egregiè emollit, resolvit, suffocationemque uterinam maximè compefcit in Emplastro umbilico applicatum. Cum theribintina in oleum Galbanetum per retortam destillatum, insignium est virium in contractura excolica. &c.

Granatus. Est gemma rubea, pellucida, coloris rosacci, carbunculo tamen, cujus species est, obscurior.

Datur verò & *Orientalis, & Occidentalis, Bohe-micus*, qui *Orientalis* multis parasangis ante-

cellit, sustinent enim illi ignem fortissimum,
& in eo neque colorem nec pondus mu-
tant, quod vix ulli gemmæ coloratæ con-
cessum est; *Orientalis* è contra igne fortio-
ri liquefcunt, & instar vitri alicujus in mas-
sam abeunt.

Vires prædicantur ad cordis & cerebri
affectus, hinc cordis palpitationem, & sanguinis
etiam sputum sistere dicuntur.

Guajacum. Est *Lignum Indicum*, aliàs *San-
ctum* dictum, ex *Insulis Americae Nicaraguae
San. Dominici* &c. ad nos delatum.

Eligendum verò est recens, ponderosum, &
resinosum; specificum vulgò habetur *Luis vene-
rea* remedium. Dehinc etiam in catarrhis aut
defluxionibus admodum prodest, ob vim suam dia-
phoreticam & diureticam, quâ sanguinem ab
abundanti sero liberat, unde & ad hydropem egre-
gium est, potu alio interd. cto. Sic & Decoctum
ejus prodest in *Odontalgia*, in ore detentum.

Cortex eandem habet vires, sed efficaciores,
hinc decoctis etiam additur, sed dosi minori;

Fieri vero solet decoctum hæc methodo. v. g.
R. Rasur. Ligni Guajaci ℥iij. cortic. ejus ℥i℞.
passul. min. ℥℞. Infunde in ∇. font. ferventiss.
℔b vij. in olla vitreata, & ponatur supra ci-
neres calidos spatio 24. horarum, postea be-
nè clausa coquatur, & priusquam ad medie-
tatem coctio facta est, adde *Ligni Sassafras*
℥℞. sem.

℞. *sem. anisi* ℥i℥. *cinam. el.* ℥ij. coque probe tecta, donec ad medietatem pervenerint. tunc colatura per se refrigerata detur. Dosis est ℥v. ad ℥vj.

Gummi Gutta. Est lachryma, sive succus resinofus, quem plorat planta, *Esula nostra non absimilis*, nisi quod non tam alte excre-scat, proveniens in *Regno Cambaja, Regione China* vicina, unde & *gutta Gamba* audit.

Est autem succus purus, nullis sordibus inquinatus, fulvi coloris, liquore aut saliva mada-factus colore flavo inficiens: solvitur spiri-tu vini ceu homogeneo Resinarum men-struo.

VIREs cum purgantibus aliis validioribus habet communes, præcipuè tamen serofos humores expellit, unde & ejus usus in hydrope frequens est, à gr. v. ad ℥℥. addito parum spir. ☿. aut Boli pro corrigente.

Helleborus Niger legitimus est numero quartus *Baubini*, sive veratrum flore roseo, præcipuè in *Styria* proveniens, utpote alia-rum provinciarum helleborum viribus antecellens.

In collectione verò probè notandum, ne loco radicum Hellebori nigri *Radices aconiti* ceu summè deleteria sumantur; colligantur

verò mense *Majo* aut *initio Junii* postquam defloruerunt.

Dum verò *Radix* fuit evulsa & recens, parum contundatur vel conquassetur, ut medulla lignea facile extrahi queat, ceu inutilis. *Præcipuas enim vires cortex continet.* Cum verò hoc vix observetur à collectoribus, hinc vulgo *præctici fibras radicis eligunt*, ceu medulla lignea ferè destitutas.

VIREs humoribus adustis, tartareis, melancholicis expurgandis dicata reperiuntur, unde & in mania, malo Hypochondriaco &c. causam in hypochondriis obtinentia, utique commendantur. *Dosi* ʒi. ad ʒss. in infuso. *Frid. Hoffmannus ex Radicibus his mundatis & incis. cum aquâ coctis extractum parat, quod tunc spiritu vini denuo extrahit & in extractum redigit.*

Folia Hellebori nigri Daura Paracelsi audiunt, quæ pulverisata summè commendat ad vitam prolongandam.

Parat verò ex eis remedium suum conservationis ad duas vel tres ætates, hæc methodo :

ʒj. *Fol. Hellebor. nigri*, circa solstitium æstivale collecta. ʒv. *Florum scætarum*, i. e. *macis* ʒj. *Quint. Essent. Croci Meliss. Chelidon. Margaritarum, Auri ana* ʒv. *sachari* in ∇. *meliss. chelidon. & Spir. Roris Majal. soluti triplum ad omnia, misce, ut fiat Electuarium.*

Heimo.

Hermodactylus. Est species *Radicis Colchici* non venenati, ad nos ex *Syria* delati.

Eligenda verò, quæ foris & fintus ferè alba, gravis & compacta est, non verò flaccida ut nostrâs: quæque leni contusione redigitur in pulverem farinæ triticeæ similem, saporis suavis, ac dulcis.

Quoad vires, humores juncturis impactos expellere dicitur, unde in articulorum affectibus, chiragra & podagra admodum commendatur à veteribus.

Dos. ℥iſs. ad ʒiſs. in infusione verò à ʒij. ad ʒiſs.

Hyacinthus est gemma pellucida, ex flavedine rubicunda, ignis flammam æmulans: datur *Orientalis* & *Europeus*. *Orientalis* ex *Æthiopia*, *India*, *Arabia*; *Europeus* in confinibus *Silesia* & *Bohemia*; qui tamen *Orientali* est ignobilior. *Adulterari solet vitro hni*, sed hoc gravius & mollius est verâ gemmâ.

Viribus commendatur ut cordialis, alexipharmacus, ac ut specificum contra spasnum, & pro amuleto tempore Pestis appensus.

Hypocistis. Est succus gummosus expressus ex fruticè *Cisto*, proveniente in *Monte Apennino*, *Gallia Narbonnensi* &c. sed cum

rarus sit hic succus, ejus loco substituitur succus acaciæ, iisdem viribus imbutus.

Jalapa. Radix, sive *Mechoacanna nigra*, provenit copiosè in *Nova Hispania America*, unde in taleolos secta magnâ copiâ ad nos deportatur.

Eligatur exterius nigricans, interius quodammodo rufescens, resinosa, ponderosa, &, si candelæ admovetur, flammam promptè concipiens.

Quoad vires, omnis generis humores, maximam verò partem serosos per abrum ducit.
Dosi ℞j. ad ℥ss. in pulvere.

Iris Illyrica & Florentina non differunt specie, sed natali solo, *Illyrica* sive *Sclavonica Venetias*, & inde ad nos defertur, cui tamen mercatores *Florentinam* præferunt, quia candidior est & fragrantior, ac omnia illa præstat, quæ *Illyrica*.

Vires verò obtinet egregias in viscidis & glutinosis pulmonum humoribus incidentis, & Tussim, dispnœam, asthma &c. causantibus.

Iris Nostras est gladiolus cœruleus major, sive *Iris vulgaris cœrulea*, crescens in pratis & arvis &c. Radix colligitur tempore veno, antequam germinare incipit.

Quoad

Quoad Vires valde hydragogus est succus ex radice expressus, ac per digestionem depuratus, cujus Dosis est ℥℞. ad ℥j. vel ℥i℞. per se in cerevisia calida, vel cum manna ℥℞.

Jujubæ. Sunt bacca oblongæ & rotundæ, ad nos ex Italia, Hispania ac Gallia Narbonnensi deportata.

Probantur verò recentes, amplæ, graves, carne intus multa succulentæ, laxæ, dulces, osse parvo, in quo nucleus dulcis, foris sanguineus, intus albescens.

Vix durant ultra sex menses, tum verò mucescunt, nigricant aut flavescunt.

Usus præcipuus thoracis & pulmonum asperitati, tussisque dicatus est.

Lacca, est gummi quoddam Indicum, à formicis coloris puniceo, alatis, super flores, frutices & herbas volitantibus, non secus ac ab apibus mel, collectum.

Eligenda verò, quæ ligni fragmentorum exers, & etsi prædura & exsucca sit, præmansa tamen sputum efficit sanguineum.

Diaphoretica & Diuretica est, unde præcipuus ejus usus viscerum obstructionibus, lictero, hydropi, asthmatis &c. dicatus esse dicitur. Externè singularis est efficacia ad gingivarum laxitatem, putredinem & fetorem oris, carnemque amissam reparandam.

Lac Lunæ vocatur *Agaricus mineralis*, cum candore, levitate & raritate agarico vulgari prorsus similis sit, granula verò quædam permixta habet splendorem de se fundentia.

Conducit ad Lac augendum ʒi pondere ex juscule, vel & melius in emulsionibus sumtum, sic & optimè inspergitur Ulceribus desiccandis, &c.

Ladanum. Est gummi resinofum ad nos ex Cypro delatum, uti colligitur ex planta *Cyisto* foeminae ferè simili, ex cujus fructu sive foliis exsudans, à calore solis exsiccatur.

Licet verò sit gummi resinofum, & ex eo per retortam oleum elici queat, non tamen solvitur pinguibus, sed spiritu vini saltem.

Probatum verò odoratum, facile mollescens, resinofum, arenularum, aliarumque sordium expers, nec squalore oblitum, in gyros plerumque coagmentatum.

Ufus ejus præcipuus est in capite humido & catarrhis solvendis, in forma pilularum, v. g. *Ladani depurati ʒi. Nuc. Mosch. ʒss. Cardamom. ʒi. Mastich. gr. viij. Olibani gr. vj. Resin. Falapp. ʒi. Moschi gr. v. Ambræ gr. viij. Ol. dest. cinamomi gtt. vj. citri dest. gtt. v. m.* fiant Pilulæ magnitudine lentium, quæ dantur

tur ad 7. vel 9. tempore somni; Et in catar-
 rhis a causa frigida maximarum virium præ-
 dicantur à *Frid. Hoffmanno*.

*Externè adhibetur in Emplastris anodynis
 embllientibus ac resolventibus, sic & melancho-
 lia statulenta nil est utilius in Emplastri forma.*

Liquidambra. Est Resina oleaginosa ef-
 fluens ex arbore quadam procera, *que prove-
 nit in campestribus America locis*, interdum
 etiam temperatis; Ex hujus vel inciso corti-
 ce, vel non inciso sponte fluit hoc oleum,
 suavitate odoris styraci per simile.

*Quoad vires discutit flatu, resolvit tumo-
 res, roborat ventriculum, & uterinis opitulatur
 affectibus. Tabaco admixta confortat caput, &
 dolorem ejus à causa frigida lenit.*

Manna. Est *lacrzyma Arboris Orni in Cala-
 bria Italia præcipuè* provenientis, & vel gra-
 nis minoribus constat vel majoribus; præ-
 fertur illa huic tanquam purior, utpote quæ
 per se ex arbore extillat, & foliis guttatim
 incidens & inhærens siccatur & granulatur,
 à quibus dein ventorum impetu sæpè deci-
 dit, & à vulgo ex aëre delapsa putatur, hinc
 ab eis *Manna* vocatur.

Altera defluit ex arboris trunco vulnerato vel
 abscisso, quam extillantem cultris ligneis
 abra-

abradunt collectores & vasis immittunt;
Vide Hoffmanni clavem Schröderian. p. 637.

Mastix. Est gummi Resinosum, ex citrino album, pellucidum, granulatum, ex *Lentisco extillans, Arbore procerâ*; præstantior provenit in *Insula Chio*, cujus incolæ in arboribus his colendis majorem adhibent diligentiam, ac aliis in Regionibus *Italiae vel Galliae Narbonensis.*

Mechoacanna nomen obtinet à natali loco *Mechoacan, India Occidentalis Provincia*, ubi in taleolos secta Radix, & exsiccata ad nos defertur. Similis ferè est radici nostræ bryoniæ, exotica hæc bryoniæ species; optima verò est recens, albicans, magna, ponderosa, & insipida. Adulterari solet bryonia nostra in taleolos secta & siccata, sed substantia hujus rudior est ac Mechoacannæ.

Vires easdem habet cum Jalapa, sed mitiores. Dosi ℥j. ad ʒß. vel ʒj. in infuso ad ʒß.

Meu vel *Athamanticum* est, à montibus, quibus innascitur, & unde olim deferebatur, ab inventore ira dictum; vel Nostræ, quod Germanicè vocatur *Bärwurh.*

Prædita est radix caule & foliis anetho similibus, crassiori tamen anetho, ad cubitos duos

duos insurgens : Radicibus sparſis, tenuibus, obliquis & rectis, longis, odoratis, & ſapore admodum aromaticis. Sunt qui dubitant noſtrum *Men* eſſe legitimum ac verum *Dioſcoridis*, ſed non dubitant alii hoc verum eſſe, neque ut aliunde ad nos deportetur opus eſſe. *vide Hoffmanni clavem Schröderian.*

Uſus ejus optimus eſt in omni affectione flatulenta ventriculi, inteſtinorum, Uteri corrigenda, ut & in catarrhis à frigido ortis, ac pulmonum tartaro reſolvendo.

Moſchus. Eſt ſuccus excrementoſus animalis cujuſdam *Chinenſis & Indi*, in certo ejus à natura conſeſſo folliculo collectus.

Probatuꝛ verò perquam odoratus, & tanta fragrantia præditus, ut vel graveolentiam præſeferat, caput feriat, odorem latè diſpergat, præterea amaricans ſit, colore ferrugineus vel ſubruſus granularis. Maſſas fictitias odor remiſſior à genuino imprimis diſcernit.

Menſtruis aqueis ſolubilis exiſtit moſchus; Internè verò & externè adhibitus ſpiritus recreat, & ſanguinem ad orgaſmum concitat.

Myrobalani. Naſcuntur in *Java India Inſula* in arboribus magnitudine prunis ſimilibus,

libus, sed quemadmodum fructu, ita foliorum diversitate discrepantibus.

Sunt verò quinque ejus genera, utpote *Citrina*, *Chebula*, *Inda*, *Emblica*, & *Bellirica*.

Arbores, quibus *citrina* innascuntur, sorbi proferunt folia: *Indica* sive *nigra* folia salicis: *Bellirica* folia Lauri, sed pallidiora: *Chebula* folia persicis similia habent.

Prout verò arbores fructum hunc proferentes foliis distinguuntur, ita & fructus tam magnitudine, quam colore quoad formam externam distinguuntur: in eo tamen conveniunt, quod manifestam possideant qualitatem tonum viscerum roborandi & simul album solvendi.

Citrina laudantur multum flavæ, in viride inclinantes, densæ, graves, gummosæ, cortice grasso nucleum parvum complectente.

Chebula quo majores eò meliores, nigra, in rubrum inclinantes, graves, quæ aquæ impostæ statim merguntur, cortice crasso.

Inda optimæ sunt Nigræ, substantia solida si franguntur, densæ, magnæ, graves, sine ossibus, rarè visuntur integræ.

Emblica sint magnæ, graves, densæ, carne multa, ossibus exiguis &c. præditæ.

Bellirica verò densæ, magnæ, graves, & cortice crasso. *Quæ his notis carent, aut vetustate exoleta, aut aliud incommodum passa sunt.*

Myrrha.

Myrrha. Est gummi resinofum *Arboris nascentis in Arabia, Egyptiaca* spinæ similis, ex quâ incisa destillat. Primas verò tenet *Troglodidica* à loco natali ita nominata, quæ subviridis, pellucida & mordax existit.

In genere verò eligenda est friabilis, levis, undiquaque concolor, quæ confracta intrinsecus lineas candidas intercurrentes habet, unguium speciem præ se ferentes, minutis glebis, amara, odorata, & acris.

Si verò myrrha animadvertitur continere multas glebas diversas, quoad odorem & saporem differentes, tunc eam jam transmutatam esse & deterioratam, signum est, non aliter ac dum Galbanum mutatur in Sagapenum, & Cassia in Cinamomum.

Præcipuus usus est in obstructionibus uteri referendis, mensibus nimirum suppressis solvendis, partus difficultate, asthmate, Tussi, Febribus malignis, &c. Externè prodest in Erysipelate &c. ac masticata oris halitum commendat.

Depuratur vino soluta & calidè colata per linteum à fordibus, & tum inspissata rursus per se vel aliis mixta &c.

Nux

Nux Moschata. Est *medulla Nucis Indica*, quæ inclusa est cortici duro, qui cortex iterum obductus est tenuiori involucre, eoque flavescente rubeo, sive floribus macis dictis; hæc contenta omnia exterius putamine seu carne satis crassa rursus teguntur, quæ per maturitatem dehiscit, ut in nostris juglandibus.

Crescit abundanter in Insula Banda in Sylvis spontaneè, & trium generum esse dicitur, Mas videlicet, foeminâ pretiosior, oblongus, duarum circiter unciarum.

Famina, quæ ad nos vulgo deportatur, plerumque figuræ ovalis; & tertium genus Regium vocatum, minutum & rarum, succulentia tamen & odoris fragrantia majores superans, ovalis figuræ & reliquis similis, nisi quod magnitudine vix grandius pisco.

Eligenda verò est Nux recens, pinguis, gravis, ac puncta oleum emittens.

Flores sive Macis probatur odore suavi, colore flavo & sapore subacri.

VIRE *Nucis Moschata Stomachica sunt, cephalica, & uterina, discutit flatu, alvi profluvium ac vomitus compefcit, & lipotbymia succurrit.*

Nocivus tamen est nimius earum usus, quoniam

niam ventriculorum oleofitate sua, ac substantia balsamica gravant, & particulis subtilioribus ad cerebrum delatis somnolentiam inducunt.

Macis iisdem gaudet viribus, tenuiorum tamen est partium, hinc effectu præstantior; *Mire* ventriculorum roborat, flatum resolvit, diuretica ac lithontripctica est. *Integra Nux* adhuc viridis conditur in India, in modum nucum juglandium, unde ad nos condita transfertur.

Hæc mane & vesperi ante cibum sumpta foetum confortat, flatum discutit, & frigidis Uteri & Ventriculi affectibus medetur.

Oleum, & destillatum & expressum, prodest in ventris torminibus, nephritide, ventriculo debili cum vehiculo calido propinatum. Externè umbilico infantum inunctum, diarrhoeas ac tormina compefcit; ac temporibus illitum agrypniam tollit.

Olivæ sunt fructus *oleæ*, quæ copiosè reperiuntur in Italia, Hispania, Gallia Narbonensi, Gallo Provincia, & alibi.

Olivæ Hispanicæ sunt grandissimæ, propterea superbæ vocatæ; *Narbonenses* sunt mediæ magnitudinis: *Omnium verò minimæ Italicæ*, inter quas reperiuntur capparum magnitudine, gustu suavissimæ.

Condiuntur verò *olivæ muria*, antequam plenariè maturuerunt.

Excitant verò appetitum, laxant alvum,
& humidum ventriculum exsiccant & confor-
tant: rancidæ autem eum subvertunt.

Ex olivis verò maturis Oleum olivarum
exprimitur triplex: *Primum omnium est præstan-
tissimum*, quod scil. spontaneè quasi ex parum
prælo pressis effluit, & vocatur *olei flos*, nobis
Carcer-Dehl. Huic succedit *alterum*, quod ex
secunda pressura provenit.

Tertium verò vilius est, & nullius va-
loris.

Quod ex immaturis olivis exprimitur,
Oleum Omphacinum dicitur, hinc notandum,
ne loco olei omphacini, succus ex immaturis
uvivis expressus, omphacium itidem dictus, su-
matur.

Oleum Olivarum alvum laxat, & tormina
ventræ sistit, ac vulnerarium est cum cerevisia
calida sumtum ad cochlear unum aut alterum.

Opium. Est succus ex capitibus Papaveris
paulatim incisus destillans & inspissatus.

Differt verò pro Regionum diversitate, unde
ad nos transfertur. *Præstans opium olim mit-
tebat Regio Thebaica Ægypto contermina*, un-
de & adhuc Thebaicum dicitur. Hodie verò
ex Cairo, & Arabia ad mare rubrum sita Ale-
xandriam, & inde ad nos defertur.

Pluri-

Plurimum tamen nunc *Cambaja & Decan India Orientalis Provinciae* suppeditant, & universæ *Europa* subministrant. Hoc mollius est, est instar succi rosacei flavescit, & tincturam ferè croceam ostendit.

Optimum alias habetur densum, grave, amarum, odore gravi, viroso, aquâ facile solubile, quodque colorem habet ex nigredine rufescentem, & si pulverifatur, instar Aloes flavescit, ac impuritatibus caret.

VIREs in genere spiritibus sopiendis, hinc doloribus sedandis, & tumultuanti humorum motui in diarrhæis, dysenteris, & hæmorrhagiis coërcendo dicatae sunt. Vitetur verò, ubi vires nunc exhaustæ notantur; in eis enim spiritus nunc debiles citò planè ligat, & interitum maturat.

Opoponax. Est succus gummosus ex radice vel caule panacis *Heraclei vulnerato emanans*, potissimum æstate, in *Macedonia* & alibi.

Probatur sapore valdè amarus, odore gravis, colore internè albus, externè verò flavescens sive subfulvus, pinguis, tener, friabilis, galbani instar lactescens, & statim in aqua liquefcens, gravi odore præditus.

Improbatur niger ac mollis, nec non Ammoniaco aut cera fucatus; cognoscitur tamen

dolus, quando digitis fricatus in aquâ, non
resolvitur, nec lactescit.

*Dissipat flatus, ac crassos viscidos humores
purgat, Externè verò uvulæ delapsæ, suffitu in os
immissò, medetur.*

Palma Dattelbaum provenit plurimum in
Agypto, Syria, Judæa, ubi fructus fert, Da-
ctylos, Datteln. Qui saltem eligendi sunt
magni, molles, parum rugosi, pleni, carnosî,
subdura carne ad nucleum candicante, ad
corticem rubescente, sapore vinoso.

Deteriores sunt graciles, flaccidi, duri & ex-
carnes.

*Leniunt asperitatem faucium, fortum in
utero confortant, & maturi alvum laxant: im-
maturi verò adstringunt.*

Petrolæum sive oleum Petræ ex Petris &
*saxis stillat album & ruffum in Mutinensi
Italia Regione. In Sicilia & alibi fontibus
innat.*

Subtilior hujus olei pars Naphta vocatur:
Oleum verò Terra pellucido-rubicundum
est, odoris fortis, petrolæum æmplantis, sed
gratioris; species est petrolæi rubri.

Nobilis Naphtæ species affertur ex In-
sula Sumatra, quod odoris est gravioris, sed minus
fastidiosi, quodque partibus paralyticis illitum
mira-

miraculi instar solatur, id quod & Petroleum ac oleum Terræ, non tamen ita promptè, præstant: Cum spiritu vini nervos optimè confortant naturalia hæc olea.

Pineæ Nuces sunt nuclei exigui, oblongi strobilorum sive fructuum pini sativæ: eligantur plenæ, recentes, siccæ, non flavæ aut pallidæ, quæ jam rancidæ sunt.

Harum usus potissimus est in atrophia, Phthisi, semine augendo &c.

Piper. Vel rotundum est, vel oblongum: *Rotundum vel album*, quod omnium præstantissimum, vel *nigrum*, quod albo succedit. *Longum* vel *Oriente* minus, quod usuale, vel *Occidentale* majus.

Planta in quâ crescit piper, videtur convolvuli esse species, arbores enim & bacillos eodem modo ac convolvulus scandit, absque horum enim adminiculo adsurgere nequit, multas admittit frondes, in quâvis fronde quinque vel sex vel septem crescunt ramusculi, digiti longitudine, ex quibus piper instar racemorum propullulat, viridescens instar immaturarum uvarum.

Provenit verò maxima quantitate in Insula Java, in Provincia Bantam, & in Sumatra, ac Malabar. Maturescit Septembri & Octobri, colligitur Novembri, Decembri & Januario.

Eligendum verò, quod est plenum, non rugosum, utpote immaturum, tum & ponderosum, ac recens.

Longum in *Bengala* potissimum crescit.

Insignes obtinet vires Piper in cruditate ventriculi acida corrigenda, si ejus ante cibum grana quatuor vel quinque leviusculè incisa deglutiantur. Sic & grana integra per plures dies ad novem deglutita Febres quartanas aliquando curant.

Piperis racemi adhuc virentes & immaturi, Muria conditi ad orexin excitandam, & ventriculi coctionem juvandam admodum conducunt, & apud Indos maximo sunt in usu & astimatione, ut & Zingiber viride & garyophyllorum racemi tali modo conditi.

Pistacia sunt fructus arboris cujusdam ejusdem nominis, quæ copiosè provenit in *India, Persia, America &c.*

Fructus avellanam referunt oblongam, cortice albo crustoso magis, quam osseo, externâ tunica arida, cineritia, decidua; medulla sive nucleo interno viridi, dulci, subacri.

Eligendi verò nuclei recentes, non rancidi, ponderosi.

Potissimum macie & marasmo affectis prosunt, quia impinguant; unde & ad venerem excitandam, vel ei materiam subministrandam commendantur.

Rhabar-

Rhabarbarum. Est Radix cujusdam planta
naſcentis in China, imprimis in Provinciis
Suciven, Xenſi & Socien civitate, proximâ ad
Murum Sinarum longum.

Planta non multum abſimilis eſſe dicitur
Hippolapatho noſtro hortenſi, vulgo Rha-
barbarum Monachi dictum.

Radix verò Rhabarbarum vocatum le-
niter per alvum purgat omnes humores vitio-
ſos abſque differentia. Color verò excrement-
torum flavus à Rhabarbaro aſſumpto proveni-
ens, Veteres credere fecit, id bili in ſpecie
purgandæ dicatum eſſe.

Cum verò benignum ſit purgans,
 hinc humoribus dyſenteriam excitantibus
 eliminandis, ab initio quidem, antequam
 humores inteſtina gravius affecerunt, &
 exulcerarunt, alteri purganti præferendum
 eſſe cenſuerunt. Ubi tamen humores ad-
 modum ebulliunt & leviffimo laxativo ni-
 mium irritari poſſunt, tam parum tutum
 eſſe Rhabarbarum ac aliud leve laxans, cer-
 tum eſt.

Quò verò ſecurius exhiberi queat in
 dyſenteriis Rhabarbarum, id torrere præcepe-
 runt, ſed cum hâc methodo, ſi nimium torretur,
 vis purgans planè perditur, nec tamen vis

terrea adstrictoria inde augetur ad orgasmum
compescendum.

Hinc ut absque perditione virtutis purgatri-
cis terrea pars seruetur, prius cum aqua cichorii
Tinctura Rhabarbari extrahenda, relictum
verò Rhabarbarum tunc siccandum & ser-
vandum.

*Optimum alias Rhabarbarum, aureo si-
colore, aureisque ac ruffis venulis abunde di-
stinctum, gustu amarum, compactum, & pro-
raritate sua sat ponderosum, odoratum, &
madesactum croceo colore manum fricantis tin-
gens.*

Rhaponticum Verum si cum Rhabarba-
ro non est ejusdem in diverso solo nascentis
plantæ radix, tamen ambo ejusdem speciei
& plantæ non longæ differentis radices esse
certum est.

*Differre saltem videntur solo natali, cum Rha-
barbarum ex Meridionali; Rhaponticum ve-
rò septentrionali plagâ ex Scythia ad fluvium
Rha aduehitur. Hoc tamen radice constat
tenuiori, ejusque substantia levior & rari-
or est, remissioemque amaritiam & odo-
rem habet, & in masticatione paulo glu-
tiniosior existit. Optimum verò est, quod
teredines non sensit, rubescens, & quod
dentibus contritum cum remissa adstricti-
one lentescit.*

Quoad

Quoad Vires, vices supplet Rhabarbari Sinensis, sed majori Dosi.

Rubia Tinctorum, vel spontanea est, vel fativa.

Vulgaris fativa non solum in *Silesia* copiose collitur, & inde ad nos transfertur, verum & in plurimis feritur *Italia*, *Hispania*, *Gallia* & *Belgii* locis. Radices verò colliguntur Maio ac Junio.

Quoad vires vulneraria est, unde Decoctum earum commendatur vulneratis, casis & ex alto precipitatis in cruore coagulato &c.

Rubinus à Rubore ita dictus, est gemma diaphana, rubens, limam respuens, & linguæ vel ori sensibilem frigiditatem imprimens: Meliores censentur *Zeilanensis*, & qui in flumine *Pegu* reperiuntur. Nascuntur in lapidea matrice rosei coloris, & plerumque eadem in fodina ubi *Saphiri* reperiuntur.

Quoad Vires venenis resistere & à Peste præservare, terrentiaque somnia avertere dicitur, in specie si homini infortunium instet, hoc eum coloris sui mutatione in obscuriorem indicare, sunt, qui credunt.

Sacharum. Est succus inspissatus & induratus arundinis sive canna *Sacharifera*, octo pedes

pedes longæ, crassissimæ & geniculatæ, foliis utrinque multis, longis, angustis, striatis obvallatæ, medullosæ, & intus dulcissimi succi ubertate refertæ.

Radices sunt canna nostratis amula, sed minus lignosæ, magis succulentæ & dulces, à quibus germina quædam erumpunt, quæ avulsa & legitimo tempore transplantata virent & adolefcunt.

Modus succum exprimendi talis est; Cannas primum minutim incidunt homines huic operi destinati, tum in molendinis suis torculari forti supponunt & succum exprimunt, ac statim, ne acefcatur, (ne unum diem namque durat) ahenis maximis immittunt & coquant ac despumant; despumatum verò succum in aliud ahenum transfundunt, ut ibi cum pauxillo lixivii iterum purificatus, in tertio aheno per pannum colatus, quarto demum & quinto post iteratam colaturam, & transfusionem ac coctionem validam inspiffetur & formis tum instilletur, ut sic, senfim per plures menses in loco clauso indurefcatur, & usui inferviat.

Pro diversitate verò loci diversa sacharum obtinet nomina. Sic ab *Insula Madera* Maderanense, à *Canariis* Canariense, & *Thomæum* ab *Insula S. Thomæ* &c. nomen tulit.

Aliud item est finum sive *candisatum*, & hoc ex *Canariense album*, ex *Thomæo rubrum*. Vel non

non finum, uti apportatur ad nos in pyramidali, vel grumorum crassorum forma.

Sagapenum. Est gummi resinofum balsamicum, arboris cujusdam ferulacea sagapenum dicta, ex cujus radice fauciata destillar.

Nascitur in Media, & inde Alexandriam, dehinc Venetias & in alia Europa loca transfertur.

Optimum habetur translucidum, purum, exterius colore fulvo, intus albicante, gustu acri, ac odore gravi præditum.

Purgat lentos, crassos, ac serosos humores, ex omnibus partibus corporis: hinc in hydrope, asthmate, obstructione lienis, mensum suppressione &c. optime convenit, dosi ℥℥. ad ℥j.

Externè resolvit tumores, mitigat dolores, & quasi vim magneticam obtinet in herniis dislocata intestina reducendi, unde primarium est ingrediens Emplastri Magnetici.

Sandaracha. *Alia Arabum* est, gummi videlicet juniperinum ab illis Sandarax vel vernix appellatum: *Alia Græcorum* auripigmenti species, auripigmento tamen rubicundior, proptereaque auripigmentum rubrum à *Serapione* vocatum.

Ad distinctionem hæc notentur, ne hoc pro illa sumatur vel intelligatur.

Sanguis

Sanguis Draconis. Est lachryma arboris
cujusdam magna Mexicana, folia ferentis
 verbasci, ampla & angulosa, *succum stillan-*
tis sanguineum, Draconis vocatum, ex fructu
 admirando, qui sublata pelle Draconem
 opponit, tanto artificio à natura factum
 collo oblongo, ore hiante, spina aculeis
 horrida, cauda oblonga & pedibus conspi-
 cuum, ac si à peritissimo aliquo artifice
 sculptus esset.

VIRES obtinet adstringentes & siccantes,
 unde in fluxibus alvi, hæmorrhagiis & catarrhis
 siccandis optimè exhibetur. Solvitur optimè spi-
 ritu vini, non autem per aquam aut oleum.

Santalum trium generum est, Rubrum, Citri-
 num & Album.

Præstantissimum ex his est citrinum, saporem
 obtinens aromaticum amaricantem, & o-
 dorem saporis moschi æmulum. Huic suc-
 cedit album parum à citrino differens, nisi
 quod sapore & odore sit inferius. Rubrum
 verò plane inodorum tenet infimas.

Nascitur verò citrinum plurimum in Insula
 Timor.

VIRES communiter statuuntur cardia-
 ca & hepatica, sanguinis fervorem tempe-
 rantes &c.

Santo-

Santonicum Semen sive *Semen Cina*,
 emergit ex ejusdem nominis planta, absyn-
 thio, vulgari quidem simili, sed aliquantò
 minori, quæ abundè provenit in *Terra Sancta*,
 & *Alexandria Aegypti*.

*VIRES seminis hujus in cujuscunque ge-
 neris lumbricis enecandis satis sunt notæ. Prae-
 stat verò in usum trahere absque maceratione in
 aceto, sacharo saltem confectum.*

Sapphirus. Est gemma coloris cœrulei pel-
 lucida & diaphana. Est vel *Orientalis* vel
Occidentalis. *Orientalis* ex *Pegu* veniens
 reliquos antecellit; *Occidentalis* in *Silestia*
 ad *Iseram* & in rivulis *Goldberga* & c. reperi-
 tur, & expolitus sæpè pro *Orientali* vendi-
 tur, cui tamen inferior est.

*Præter vires, quas cum lapidibus aliis pre-
 tiosis communes habet, in peste anthraci imposi-
 tus eundem extinguit, teste Knœffelio de Febr.
 malign. curatione.*

Sardius Lapis nomen obtinet à solo natali,
Insula Sardinia, vocatur aliàs *Carneolus* ob
 colorem carneum, vel loturæ carnis similem.

*VIRES obtinet sanguinem sistendi, in pul-
 vere propinatus, vel exterius admotus.*

Sarcocolla. Est gummi granulatum, visco-
 sum, Mannæ simile, colore vel flavum, vel
 subru-

fubrurum, sapore dulcamarum: *Destillat ex arbore fauciata, sarcocolla dicta.*

Eligenda recens, saporis amari, coloris subflavi, substantiæ viscosæ ac glutinosæ, facili in aquâ solutionis.

Vires obtinet siccantes, consolidantes, glutinantes, adstringentes, hinc usus præcipuus est in vulneribus consolidandis, & cicatrice obducendis, oculorum fluxionibus &c.

Sarsaparilla. Est Radix enodis nullis geniculis aspera, dura, fibrosa, medullosa, quæ viminis instar facilè finditur. *Nascitur in Perù & aliis India regionibus.* Est verò alia nigrior, alia candidior.

Eligenda verò recens, non cariota, fractu contumax, & ponderosa; quæ enim cariem sensit, & dum frangitur pulverulenta est, ceu inutilis rejicienda.

Diaphoretica est & aperitiva, hinc in lue venerea, arthritide, & catarrhis insignis ejus est usus.

Sassafras. Est Lignum & cortex Arboris in Florida novi Orbis Provincia provenientis, specialiter in portu S. Helena, & portu S. Matthai in maritimis scil. & temperatis locis, ubi montes hæc arbore scatent, & suavissimum præternavigantibus præbent odorem.

Opti.

Optimum est recens, acri sapore præditum, sed aromatico, & feniculum spirante, ad cinereum colorem tendens, atque suum corticem retinens; quod enim cortice caret, invalidum censetur; cortex enim ligno præfertur, præsertim si ex radice desumptus sit.

Alii propterea lignum radice cum cortice ligno arboris longè præferunt.

VIREs in lue venerea curanda sunt satis nota, est enim egregium in obstructionibus intestinalium partium referendis, unde & catarrhorum dicitur alexipharmacum, ac sterilitati medetur cum antophyllis.

Scammonium. Est succus collectus ex radice excavatâ plantæ ejusdem nominis, lactescentis, intus candidæ, multoque succo prægnantis, odoris gravis, &c. Optimum verò est, quod ex incisa radice supernâ exsudat, præcipuè quod ex Antiochia affertur, & clarum, spongiosum, friabile, non valde ponderosum, cito liquefcens, saliva, vel aquâ madefactum lactescens, linguam non exurens, nec tetro odore infectum est.

Adulteratur lacte Thithymalli, sed tunc linguam nimis valenter afficit.

Cum interim scammonium, etiam legitimum, sit magna acrimonia, hinc non exhibendum illis, quibus ventriculus est debilis, ut hypo-

hypochondriacis, nec illis qui cardialgia laborant.

Schoenanthum sive *Juncus odoratus*, est planta juncea & straminea, cujus fastigia ornat series flosculorum ex pallido rubentium.

Advehitur ad nos ex Arabia felice. In Usum verò cedunt flores & surculi sive stipites, odore & sapore aromatico floribus similes.

Eligendi verò flores hi præter saporem & odorem aromaticum, colore ex pallido rubentes, pulvere, festucis, aliisque quicquillis non permixti, exceptis stipitibus propriis.

Malaicæ mulieres studiosè juncum hunc odoratum in hortis colunt, & eo ad lavacra, fomentationes, infessus, ac ad omnes muliebres affectus utuntur.

Apud nos præcipuus ejus est usus in mensium obstructione, ventriculi inflatione, comansum verò anhelitum commendat & caput roborat.

Scylla ex caparum genere est, & sponte provenit in Balearibus insulis, ac per Hispaniam, ut & in Apulia & Sicilia maximè in locis maritimis.

Authores plura statuunt scyllæ genera, sed discrimi-

discrimen saltem concernit colorem, magnitudinem & similia externa.

Eligenda tamen est alba & magna, ac quæ alteri annexa cruitur, quæ enim sola est, virulenta esse dicitur.

*Conducit egregiè in pulmonum obstructio-
nibus à pituita crassa liberandis &c.*

Sebesten sunt ex prunorum genere, & *pro-
veniunt in Ægypto, Syria ac Italia*, ex arbore
ejusdem nominis.

Fructus ad maturitatem pervenientes ex atro
virescunt, ac mucoso succo turgent, intus-
que nucleum durum, & quasi osseum ac tri-
angularem continent.

*Viribus pruna Damascena amulantur, ac
in pulmonum, ac aspera arteria asperitate, ab
acrimonia pituita tenuis & salsa, optimè con-
ducunt.*

Senâ vel *Alexandrina est, vel Italica aut Galli-
ca*. Illa acuminata, hæc obtusiora habet
folia.

Desumuntur verò folia illa ex planta quadam
siliquosa, magnitudinem habente unius cu-
biti; colutheæ vesicariæ admodum simili,
cujusque folia ad liquiritiæ formam acce-
dunt.

*Eligantur verò folia hæc viridia, probe siccata
integra, non nimium contrita, non maculosa,
nec teredine atrita, vel stipitum folliculo-
rumque*

rumque nimia admixtione, aut etiam colu-
theæ foliis fraudata.

*Quoad Vires crassos, adustos & salsos hu-
mores à cerebro, Pulmonibus, Liene, Mesente-
rio &c. blandè subducunt. Ne verò tormina
excitent in corporibus pituitosis, non nimium co-
quenda, nec decoctum exprimendum erit. Dosis
in pulvere est à ʒß. ad ʒiß. & in Infuso à ʒij. ad
ʒiij. pro unâ dosi scil.*

Sefeli. Est semen herbæ cujusdam ejusdem
nominis, non multum recedens à figura fœ-
niculi Sylvestris; provenit in Gallia Narbo-
nensi & Provinciis vicinis. Color illi est vi-
ridis, pallens, sapor est acer, aromaticus &
amariusculus.

Eligendum verò est recens, non aridum, sed
succo plenum & probè mundatum.

Vires sunt diuretica & emmenagoga.

Smaragdus. Est gemma pellucida & dia-
phana, grato suo virore oculos intuenti-
um perstringens & ita coruscans, ut nec
umbra nec flamma id immutare possint.

Præstantissimus omnium est Orientalis.

*Prædicatur vero tanquam specificum anti-
dysentericum, ac antispasmodicum, tam intus da-
tus, quam externè gestatus, &c.*

Soldanella Meerwinden/ crescit in locis
maritimis Italiae ac Gallia &c. Ejus verò folia
ad nos ex Gallia delata in usu sunt.

Speci-

Specificum sunt feroforum humorum purgans. Dosi ꝛß. ad ꝛj. in substantia.

Spica Indica, sive *Nardus Indica*, ex *India Alexandriam*, & inde *Venetias* ac ad nos transportatur.

Est verò nil aliud, quam ea pars plantæ, quæ ob figuram spica audit, ex marcidorum foliorum nervosis filamentis convolutis congesta, coloris subrubri, saporis amari, & aromatici odoris.

Quoad Vires Alexiteria, Stomachica, & nephritica est.

Congener est *spica Romana* sive *Celtica*, quæ copiosè provenit in *Alpibus versus Italiam*, item *Genuensibus* ac *Liguria* alpibus.

Ratione odoris non longè differunt *Pseudo-nardus* sive *spica nostràs*, cum *lavendula*.

Ex his *spica Mas*, quod fortiori gaudeat odore, *Lavendula* verò *fæmina* audit, cum ad lavacra saltem expeteretur olim.

Vires utriusque, & spicæ & lavendulæ, conducunt omnibus capitis affectibus à frigida causa ortis, utpotè Apoplexia, Paralyfi, spasmo, vertigini. Roborant ventriculum, cient menses, &c.

Styrax sive **Storax Calamita**. Est succus resinofus ex inciso cortice arboris cujusdam malo *Cotoneæ* simili effluens.

Probatur verò purus, pinguis & resinofus, fragmentis albicantibus, odore jucundo, penetrante, ac perseverante præditus.

Rejiciendus furfurosus aut aliis sordibus inquinatus, situ obductus, niger & inodorus &c.

Conducit capitis & nervosi generis affectibus, opitulatur catarrhüs, tussi &c.

Calamita nomen obtinet inde, quod olim fragrantia conservandæ causa in calamis arundinaceis ex Pamphilia asportaretur. Styrax verò, quod in striis ex arbore destillans reperiretur.

Tacamahaca. Est gummi resinofum ex eis, que ex Nova Hispania afferuntur; ac colligitur ex vulnerata arbore magna, quæ Tacamahaca vocatur.

Vires ejus præcipuè in capitis & nervosi generis affectibus externè veniunt in considerationem.

Ex Tacamahaca cum silicibus calcinatis mixta, & per \odot . ex arena destillata, prodit oleum subtile & crassum,

Quæ miris laudibus extollit Frid. Hoffman, in omni tumorum genere tollendo, ventriculo roborando, affectibus hysteriis radicibus evellendis, umbilico saltem illitum &c. vide clavem Schröderian.

Tama-

Tamarindi. Sunt fructus arboris cujusdam Nucis juglandis magnitudinis, quæ copiosè reperitur ad *portum Acapulci*, & alibi, non longè ab *urbe Mexico*.

Caret verò arbor proprio apud *Indianos* nomine, quemadmodum hoc *illis vulgare est*, fructibus saltem aut floribus nomina imponere, arbores verò sæpe relinquere sine nomine.

Eligendæ verò sunt siliquæ recentes, è nigro rufescentes, multis villis intertexti, & acidi seu vinosi.

Præbent Pharmacum clementissimum, ac suave, calidos & nidorosos sulfureos humores eliminans.

Sic & Aciduli masse sanguinea ebullitionem compefcunt, ac in febribus ardentibus sitim sedant, corpus humectant, ac appetitum augent. Dosi ab ℥ss. ad ℥ij. in substantia, in decocto ad ℥ij.

Tamarisci Cortices, in usu saltem sunt medico, desumpti ex arbore, quæ in *Germania ad Rhenum & in Danubii ripis* provenit, ac vocatur *Tamariskenholz*.

Quoad Vires specificum spleneticum esse prædicantur, & in visceribus obstructis reserandis commendantur.

Therebintina est resina, diversis ex arboribus destillans: Sic vera Therebintina

destillat ex arbore *Therebinto* quæ copiosa
crescit in *Chio* & *Cypro*, &c.

Veneta, *Abietis* resina est, & tamen vulgari no-
stra elegantior.

Nostra verò *Vulgaris* ex *Larice* destillat.

Aliis verò omnibus præferri vulgò solet *The-
rebintina* *Cypria*, sed huic viribus vix cedit
vulgaris nostra.

Omnes verò *Resina* hæc vires obtinent egre-
gias in affectibus pulmonum, Exulcerationibus
internis, in gonorrhœa sistenda, in præservando
calculo sæpius nucis castaneæ magnitudine cum
sacharo deglutita. Præter vim enim diureti-
cam simul alvum laxat, & partes heterogeneas
per alvum ducit, quæ ab aliis diureticis ad renes
deducerentur.

Destillatur ex hæc resina oleum subtilissi-
mum, propterea spiritus nomine insignitum,
earundem virium cum ipsâ *Therebintina*, nisi
quod minori dosi, paucis saltem guttulis suum
præstet effectum.

Terra Lemnia, Sigillata. Bolus

Armena, &c. *Terra Lemnia* olim ex In-
sula *Lemno* petebatur, sed cum nunc *Turcis*
sit subiecta Insula, de verâ dubitatur an ad
nos perveniat, cum nunc *Turcarum Impera-
toris sigillo* varios characteres habente, mox
cinerei, mox rubicundi pastilli, vel diversi
coloris, *Constantinopoli* ad nos devehan-
tur.

tur. *Bolus Armena* quondam ex *Armenia* deferbatur, & *Bolus Orientalis* nunc vocatur. Notæ bonitates sunt, ut sit pura ac sincera, nil arenæ continens, manducata butyri modo liquefcens, ac gustui adstrictionem post se relinquens.

Sunt & aliæ *Terra* his affines à veteribus commendatæ, ut *Samia*, *Cbia* & aliæ plures. Et nunc nostro tempore *Ceylonica*, *Malabarica*, imprimis *Melitea* illa *S. Pauli* Terra, *Lemniæ* vires adæquans, ac *Silefiaca* Turcicis haud inferior.

Probantur verò, si sint unctuosæ, pingues ac læves, linguæ promptè adhærentes, & in ore detentæ è sevo quasi constantes, nullamque arenosæ substantiæ notam post se relinquentes.

VIREs satù sunt notæ in *Febribus malignis*, *peste*, *Diarrhœa*, *Dysenteria*, *variolis*, *infantum lumbricis*, &c.

Thee. Notissima nunc herba, ex *China* potissimum ad nos pervenit, cum *Japonensis* ab ipsis *Japonibus* tanti aestimetur, ut eis raro venalis extet.

Folia, si recentia sunt, vel & ex siccatis explicata rursus, apparent *oblonga*, *acuminata* & in ambitu *crenatâ instar foliorum rosæ domesticæ*, aut *bellidis*.

Eligenda verò sunt folia ad nos delata siccata,

& convoluta quæ non admodum sunt nigra, sed obscure virentia, & fœni recentis instar odorata.

Thus sive Olibanum. Est liquor resinofus, duriusculus, pellucidus, arboris cujusdam in Arabia provenientis. Differt verò aliquando colore & magnitudine granorum, unde Autores plures ejus constituunt species.

Eligendum verò quod guttarum formam refert, pellucidum, odore nativo fragrantissimum, colore ad albedinem accedens, & in grana majora condensatum existit.

Thymiana. Est massa quædam, ex variis constans corticum fragmentis, friabilis, atropurpurea, & odoris grati, ex India ad nos delata, & ad suffimenta potissimum expetita.

Tragacanthum sive Tragacantha est gummi aquosum sive mucilaginosum, quia aquâ solvitur, & mucilaginem exhibet. Pellucidum est & album, subdulce, leve ac fincerum.

Provenit ex radice planta cujusdam spinosa Tragacantha dicta, vel sponte, vel vulneratâ radice. Nascitur in Creta & multis Asia locis.

Vires obtinet Paregoricas, lenientes & in-
crassantes, unde ejus usus precipuus est in catarrhis
tenuibus & salsis, ex quibus Tussis & exasperata
Turpe-

Turpethum sive Turbit. Magna inter Aurores est controversia, cujus plantæ Radix hoc sit; Recentiores eam esse *planta cujusdam lactifera in Cambaja aliisque Indiæ locis nascentis Radicem credunt*; alii Scammonæ radicem esse autumant.

Sit verò mediocriter ponderosum, subalbidum, aut cinereum, recens, ac fractu facile, non cariosum aut pulverulentum, intrus resinofum, & à medulla lignosa sequestratum.

Usus ejus frequens est in arthritide, asthma &c. corrigitur mastiche, cinamomo ac Zingibere, ne vomitum excitet: viscosos verò & crassos humores ex remotioribus partibus, juncturis &c. elicit. Dosi ℥℥. ad ℥j. & in infuso ad ℥iij.

Tutia sive Pompholix & spodium minerale. Colliguntur ex metallorum fuliginibus, dum hæc funduntur; sunt enim partes volatiliores mineralis, quæ exhalantes & sursum evolantes magnâ in copia fornacum laquearibus adherent *albicantes* ac *Tutia sive Pompholix* vocantur. Aliæ verò ponderosiores parietibus fornacum adherentes, ob cineritium colorem *spodium* audiunt.

Unicornu. Olim animalis cujusdam terrestris

restris equo similis cornu in fronte enatum, creditum fuit, verum *frequentiori navigatione in Grönlandiam hoc animal, cum Cornu putatio melius fuit detectum*, nec tanto amplius in pretio ut olim habetur. Est enim dens Balenæ Maris Islandici, Narhval dictæ; Hic eligatur durissimus & gravis, exterius albidus si recens, aut si annosus, ad modum aliorum flavescens, intus albus, cavus, externe striis multis majoribus minoribusque per totam longitudinem intortum & convolutum, ipsis verò harum protuberantiis lavitate, fulcis autem intermediis asperitate præditis.

VIREs huic competunt quæ aliàs putatio unicornu adscriptæ leguntur, non aliter enim ac Cornu Cervi in pulvere ad ʒ℞. datum in Febris malignis conducit, & sudorem ciet, &c.

Reperitur & in terra hinc inde substantia, & colore & figura sæpe Unicornu referens, propterea.

Unicornu Fossile vocatum: Quod in variis Germaniæ locis obvium est, ut in Silesia, Hercinia Sylva, Palatinatu &c. ubi eruitur sæpe in ossium, cornuum, Dentium &c. in naturam saxeam versorum forma. Exterius ut plurimum durum, interne molle album friabile, linguæ fortiter adhærens instar Terræ sigillatæ:

Est

Est margæ species, quæ fluida facta pro diversitate matricis, in quam fluit, vel pro diversitate aliarum rerum, quibus se insinuat, vel juxta quas quiescere cogitur & induratur, varias etiam suscipit figuras.

VIRE hoc Cornu obtinet adstringentes cum virtute Bezoardica; hinc in fluoribus omnibus alvi, sanguinis ac bilis ferocia domanda, in Febris item malignis, insultibus Epilepticis optimo cum effectu propinatur. Dosi ℞. ad ʒ℞. vel ultra.

Cum verò aliquando ejusmodi cornua fossilia aliquid venenati continere dicantur, hinc antequam hominibus offerantur, prius in canibus aut aliis animalibus probari debere, *Frid. Hoffman.* monet, in *clave Schröderiana.*

Xilobalsamum sunt ramusculi arboris Balsamiferæ in Arabia provenientis, aliquando ad nos delati.

Zedoaria. Est radix rotundè oblonga, Zingiberis faciem ferè referens, sed melioris & suavioris est odoris, minusque acris.

Advehitur è Sinarum Regione, & ab extremis India finibus.

Eligenda verò Radix hæc, quæ est alba, odorata, amara, ponderosa & non cariota.

Quoad Vires Alexipharmacica est, hysterica & carminativa, mensium obstructiones reserat, & doloribus Colicis opitulatur.

Zingi-

Zingiber. Est Radix tuberosa & transversa, *cujusdam herba, duas vel tres spithamas longa, quæ profert caules arundini similes, & in eis folia longa & angusta lridi aut gladiolo paria.*

Nascitur in omnibus Indiæ provinciis, excultum & satum semine aut radice.

Quoad Vires summè calidum est, hinc magna efficacia in ventris torminibus, colica, intemperie ventriculi frigida. Cholericis verò rarius ejus, ut & aliorum aromatum, sit usus.

Zibethum. Est excrementum unctuosum & pingue animalis *cujusdam indi, mustela, quæ Martes dicitur, non adeo absimilis; in cujus certis à natura circa inguina concessis glandulosis utriculis colligitur, & peculiari modo, immisso auriscalpii majoris simili instrumeto extrahitur.*

Eligendum verò id quod butyri mollioris consistentiam habet, ac coloris est subpallidi (quem colorem tamen successu temporis in flavedinem magis immutat) & odorem tetrum spirat, aliis verò permixtum eximia suavitate se commendat; tum & aqua calenti supernatat, nullis partibus heterogeneis fundum petentibus, &c.

F I N I S.

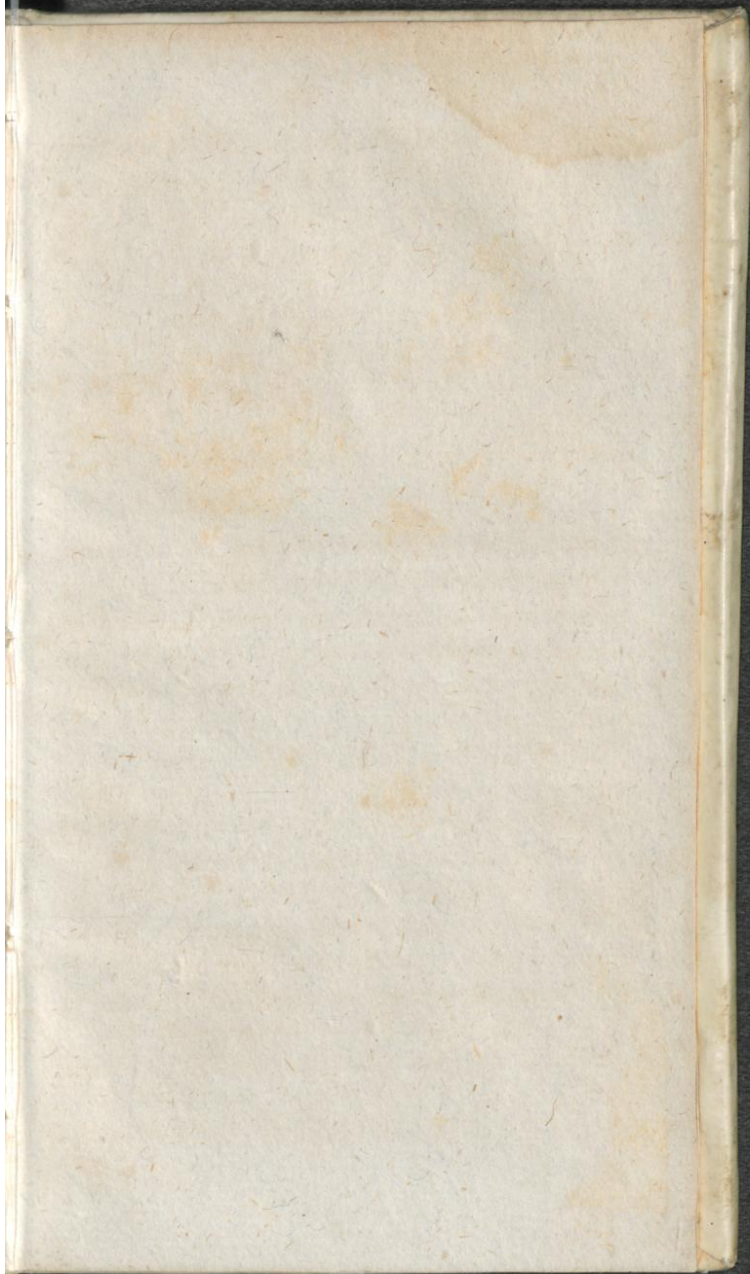

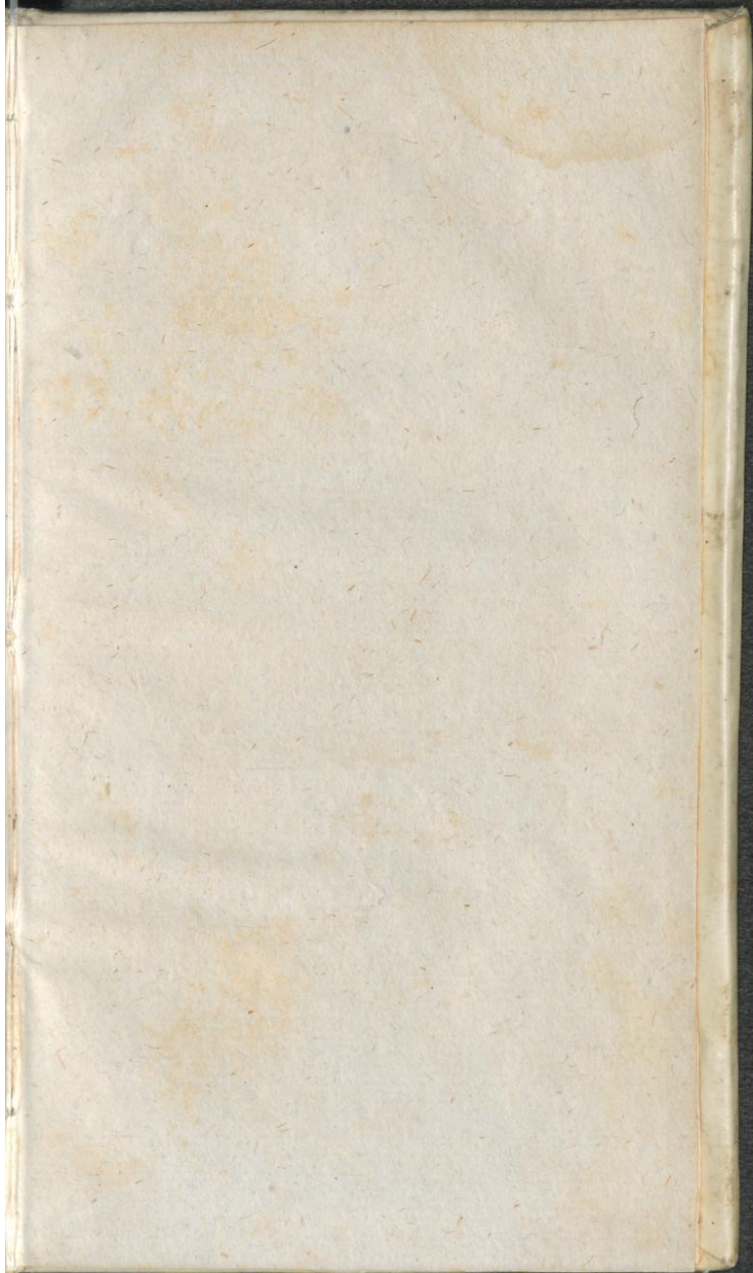

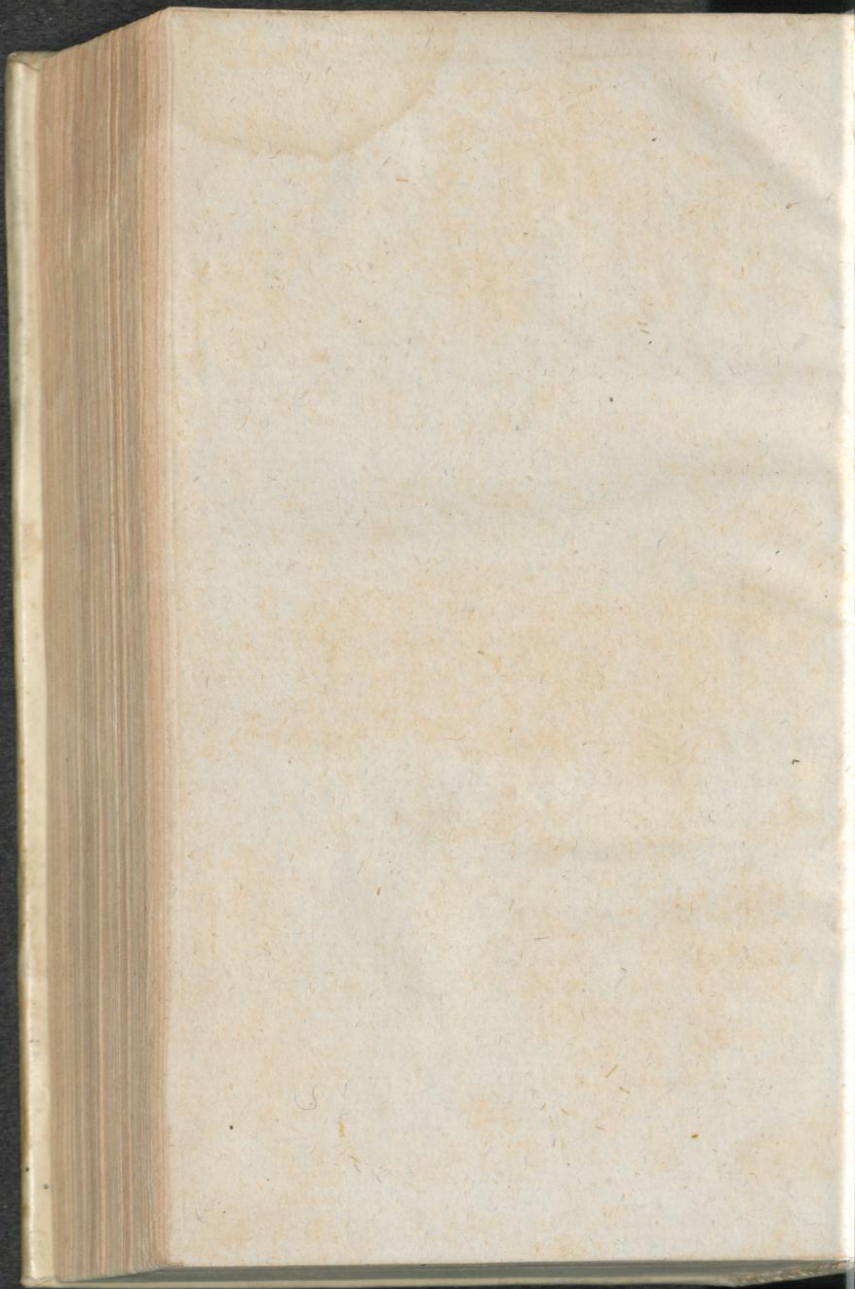

225, -

