

Reichs-  
Lithographie

Reichs-Lithographie

Dv 1200 <sup>1868</sup> /  
Sumpf



*Gammelfisch*

2  
36  
32  
16  
4  

---

90

UNIVERSITÄTSBIBLIOTHEK  
- Medizinische Abt. -  
DÜSSELDORF  
V 2436

P



Supplementum  
Pharmacopoeæ Danicæ.

Collectum editumque

a

**T. S. Warneke.**

---

Editio secunda, emendata.

---

**Haunia.**

Impensis C. A. Reitzelii.

1869.

Typus excudit Bianco Luno.

Fra  
paany  
har v  
hvory  
og va  
det I  
som  
derna  
dition  
Sted,  
omtre  
lade  
maco  
mig v  
jeg tl  
Ordin  
derfor  
Muligi  
bøgere  
videre  
n



Fra flere Sider er jeg bleven opfordret til at udgive paany dette Supplement, hvis første Oplag i flere Aar har været udsolgt. Jeg har længe været i Tvivl om, hvorvidt jeg skulde følge denne Opfordring eller ikke, og væsenlig af den Grund, at jeg maa ansee det for det Rigtigste, at Lægerne selv sammensætte de Midler, som de i ethvert givet Tilfælde ønske at anvende, og dernæst fordi Feiltagelser og Uoverensstemmelse i Expeditionen paa de forskjellige Apotheker ikke sjeldent finde Sted, der have deres Grund deri, at flere Formler have omtrent det samme Navn, og Lægerne som oftest undlade at tilføie det Mærke, der betegner af hvilken Pharmacopoe, de ere tagne. Naar jeg imidlertid har besluttet mig til at lade et nyt Oplag udkomme, saa er det fordi jeg troer, at flere Læger i mange Tilfælde ville i deres Ordinationer benytte disse Formler, og at Apothekerne derfor maae kjende dem; dernæst har jeg tænkt mig Muligheden af ad denne Vei at holde fremmede Receptbøger ude, der maaske ellers vilde blive benyttede i videre Udstrækning, end det for Øieblikket er Tilfældet.

I denne nye Udgave har jeg udeladt en Del Form-

ler af de ældre Pharmacopoeer, saadanne som jeg maatte ansee for aldeles obsolete, medens jeg har optaget alle dem, der ere offentliggjorde i Bangs Additamentum Supplementi, i den militære Pharmacopoe af 1857 og dem, der fandtes i den danske Phamacopoe af 1850, men ikke ere optagne i den af 1868, eller som i sidstnævnte ere undergaaede Forandringer. De nye Formler, der findes i Bangs Therapi, anden Udgave, 1869, har jeg aftrykt i Slutningen af Supplementet og betegnet dem med «A. S. 69»; efter Conferensraad Bangs Ønske er der foretaget flere Forandringer i dem. Dernæst har jeg overført Vægtbestemmelsen i Gramvægt, og jeg har her været saa nøiagtig som mulig, hvorved jeg er kommen noget i Uoverensstemmelse med den Reduktions-tabel, der vil udkomme, derimod har jeg ikke anset mig for berettiget til at overføre de Forandringer i Præparaternes Sammensætning, som ere foretagne i Pharmacopoeen af 1868, paa de ældre Formler, da Forholdet imellem de enkelte Midler, hvoraf Formlen bestaaer, og dennes Styrke i det Hele i mange Tilfælde derved aldeles vilde forrykkes.

**T. S. Warncke.**

April 1869.

Phar  
sitaru  
Trie  
nobis  
atque  
dispe  
sumn  
quod  
tasse  
recep  
prim  
in a  
ordin  
batur  
nente  
anno  
rienti  
nicav  
rheu  
Syr  
cum



Pharmacopœa Danica nova, quum formularum compo-  
sitarum, quæ vocantur, modo paucas esset habitura,  
**Trier**, jam protomedicus nosocomii regii Fredericiani,  
nobiscum egit, ut compositiones in variis dispensatoriis  
atque pharmacopœis Danicis antiquioribus hinc inde  
dispersas in unum locum collectas ederemus. Cui  
summi viri voluntati eo magis satisfaciendum putavimus,  
quod constaret, eas in librariis non jam prestare. For-  
tasse cuiquam mirum videbitur, quod veteres compositiones  
recepti complures, quamquam vetustate aboleverint, sed  
primum delectus haud facilis erat, deinde multæ earum  
in aliis formulis adhibentur, quæ a nonnullis medicis  
ordinantur, qua re pharmacopolarum ratio habenda vide-  
batur. Ita, quamquam pleraque, quæ hoc libro conti-  
nentur, nota sunt, tamen **O. Bang**, qui per seriem  
annorum protomedicus nosocomii regii Fredericiani expe-  
rientissimus excelluit, formulas complures mecum commu-  
nicavit, quibus proxime usus est, velut: **Liquor anti-  
rheumaticus simplex, Pulvis hæmorrhoidalis, Syrupus expectorans, Unguentum antiherpeti-  
cum, Trochisci prophylactici.**

Item **Trier** protomedicus nosocomii regii Fredericiani experientissimus has addidit: **Guttæ roseæ**, **Mixtura acida ferrea**, **Mixtura Sennæ composita**, **Pulvis eccoproticus mitis**, **Pulvis Ferri cum Rheo**.

Nomen ejus Pharmacopoeæ, quæ singulas compositiones continet, adjunxi, ut Medici, quod optandum esset, in formulis hoc adjicere possint.

Nota. Omnes compositiones, quæ collectione haud continentur, in Ph. D. nova inveniuntur.

Hafniæ, Mense Majo anni 1850.

72 3:  
5 3:  
40 3:  
50 3:  
57 3:  
M. v.  
M. 40.  
M. 57  
n. fr.  
n. fr.  
n. fr.  
n. c. 3  
n. c. 1  
n. c. 1  
A. S.  
A. S.  
28. 3:



### Abbreviata.

- 72 o: Ph. D. 1772.  
5 o: Ph. D. 1805.  
40 o: Ph. D. 1840.  
50 o: Ph. D. 1850.  
57 o: Ph. D. 1850 (edit. secunda).  
M. v. o: Ph. Milit. vetus.  
M. 40. o: Ph. Milit. 1840.  
M. 57 o: Ph. Milit. 1857.  
n. fr. v. o: Formulæ, quas «Praxis medica» continet. (F. L. Bang).  
n. fr. B. o: Ph. nosocomii regii Fredericiani (O. Bang).  
n. fr. T. o: Formulæ nosocomiales Trieri.  
n. c. o: Formulæ nosocomii communis.  
n. c. Ch. o: Formulæ nosocomii communis Sect. chirurgicæ.  
n. c. Med. o: Formulæ nosocomii communis Sect. medicæ.  
A. S. o: Additamentum Supplementi. (O. Bang).  
A. S. 69. o: Formulæ, quæ in «Haandbog i Therapien», 2den Udgave inveniuntur. (O. Bang).  
28. o: Ph. in praxi publica sequenda 1828.
-

R

Q  
colato

Pl  
spir. R

R

Po  
clauso,

An  
servetur



Acetum aromaticum. 5—40.

(Acetum bezoardicum, prophylacticum.)

- ℞ Hbr. Absinthii,  
— Rosmarini  
— Salviæ  
— Menthæ pip. āā ptl. 8  
Cort. Cinnamomi  
Caryophyll. arom.  
Gran. parad. āā pt. i  
Aceti Vini ptl. 384.

Quibus per quatrduum solito modo digestis, liquore colato et fortiter expresso addantur

Spir. Rosmarini ptl. 16.

Ph. 5. loco gran. parad., nuc. moscat. præscribit et spir. Rosmarini non adhibet.

---

Acetum Colchici. 40.

- ℞ Rad. Colchici rec. min. conc. ptl. 2  
Aceti Vini ptl. 24.

Post macerationem per hebdomadem in vitro vesica clauso, liquori colato, non expressi, admisceantur

Spir. Vini rectificati pt. i.

Ante filtrandum est hoc acetum, quam solito modo servetur.

### Acidum hydrocyanicum seu borussicum. 50.

R Kali borussici venalis a quisquiliis liberi pt. i.

In retortam tubulatam immittatur, ejus cum rostro tubus rectangulus apto modo ita conjugatur, ut extremitas altera in vitrum cylindricum satis altum, quod

Spiritus Vini rectificatissimi ppt. 4.

contineat, inire et rursus inde facile emitti possit. Per tubulum retortulæ mixtura

Acidi sulphurici concentrati rectificati ppt.  $\frac{1}{2}$

Aquæ destillatæ pt. i

antea facta sedulo ingeratur. Juncturis bene clausis, cylindroque, qui spiritum continet, mixturæ refrigeranti imposito, fiat destillatio ex balneo aquæ, quamdiu acidum aëriforme evolvatur, quod inde cognoscitur, quod liquor, qui in extremitate descendenti tubi continetur, non egredi sed potius ascendere conatur. Inter destillandum ebullitio aquæ, cui retortula imposita est, continuo servetur, atque si calor aquæ bullientis haud sufficit, ille frustulis chlorethi Calcii in aquam immersis augeri potest. Destillatione peracta, e cylindro statim excipitur tubulus rectangulus, et acido hydrocyánico, quod cylindro continetur, admisceatur

Spiritus Vini rectificatissime tantum,

ut pondus totius liquoris sit ppt. 6. Tum acidum ita paratum in vitra Grm. 8 capacia infundatur, in quibus epistomis vitreis bene obturatis et charta nigra obtectis, cautissime servetur.

Sit coloris hyalini, odoris spirituosus et simul amygdalarum amararum. Si ppt. 100 hujus acidi hydrocyanici solutio Argenti nitrici additur, sedimentum oritur, quod siccatum ppt.  $12\frac{1}{2}$  pondus habere debet. Si acido additur, Baryta nitrica præcipitatum Barytæ sulphuricæ oriri non debet.

tatur  
vitreo

Liquor  
natur,  
centia  
S  
spiritu

R-

R-

et in-



0. **Acidum pyrolignosum rectificatum. 50.**

Acidum pyrolignosum crudum in retortam vitream immittatur et leni igne tres quartæ partes inde eliciantur. In vase vitreo bene clauso servetur.

Per **Acidum succinicum depuratum. 50.**

Acidum succinicum crudum in aqua destillata solvatur. Liquor filtretur et satis evaporatus ad crystallisationem seponatur, quod repetatur, quamdiu crystallæ non nimis flavescencia inde oriantur.

Sint crystallæ tabularia, cohærentia, vix flavescencia, in spiritu Vini parum solubilia, igne avolantia.

ylin-  
sito,  
orme  
xtre-  
otius  
cui  
calor  
ii in  
, e  
ocy-  
  
para-  
isto-  
utis-  
  
gda-  
anici  
quod  
litur,  
non

**Acidum sulphuricum dilutum. 50.**

℞ Aquæ destillatæ ppt. 6.  
Quibus sensim instilletur  
Acidi sulphurici rectificati pt. 1.  
Bene misceantur.

**Aether aceticus martialis. 5.**

v. Solutio Subacet. ferri spir.—æther. Ph. D.

**Aether phosphoratus. 5.**

(Naphta phosphorata.)

℞ Phosphori dissecti Centigr. 50  
leni calore solve in  
Aether. sulphur. Grm. 32  
et in vitro probe clauso serva.

**Aether phosphoratus. 40.**

Grm. 32 modo Centigr. 36 continent.

## Aether terebinth. M. v.

- R Olei Terebinth. pt. i *ph 50 bis*  
 Aether sulphur. ptt. 2  
 M.

## Aqua Anisi. 72—5—40.

- R Sem. Anisi vulg. pt. i  
 Contusum semen maceretur per noctem in  
 Aquæ fontanæ ptt. 9.  
 Mane destillentur inde ptt. 6.  
 Ph. 72 sem. Anisi stell. præscribit.

## Aqua Anthos comp. 5—40.

(Aqua hungarica. 72—5—40.)

- R Flor. Rosmarini ptt. 3  
 — Lavendul. pt. i  
 Spir. Vini gallici ptt. 18.  
 Digerantur per noctem et inde destillentur ptt. 9.

## Aqua aromatica. 40.

- R Herbæ Salvïæ ptt. 4  
 — Menthæ pip.  
 — Rosmarini  
 Flor. Lavendul. āā ptt. 2  
 — Cassiæ  
 Sem. Foeniculi āā pt. i  
 Spir. Vini rectifc. ptt. 36  
 Aquæ fontanæ ptt. 120.  
 Ex quibus per horas 24 simul maceratis destillando  
 ptt. 72 eliciantur. Vitris bene obturatis servetur.



## Aqua Calcis chloratæ ad gargarisma n. c.

- R Calcis chloratæ Grm. 4  
 Aquæ communis Grm. 250.  
 Filtratur.

## Aqua caustica ad condylomata (Plenck) n. c. Ch.

- R Merc. subl. corr. Centigr. 50  
 solve in  
 Spir. Vini rectificatissimi  
 Aceti Vini conc. āā Grm. 2  
 adde  
 Pulv. Cerussæ  
 — Camphoræ  
 — Alum. erudi āā Centigr. 25.

## Aqua Foeniculi. M. 40.

- R Elæosacchari Foeniculi Grm. 4  
 solve in  
 Aquæ communis Grm. 250.

## Aqua Foeniculi extemporanea. M. 57.

- R Olei Foeniculi ætherei Gtt. 3.  
 Aquæ communis filtratæ Grm. 250.  
 Conquassando bene misceantur.

## Aqua hydrosulphurata. 50.

(Aqua hydrothionica.)

- R Ferri sulphurati contusi pt. i.

Immitatur in cucurbitam vitream, ejus apertura subere obturata sit, per quod tubus rectus et tubus rectangulus inducantur, quorum hic aut eum lagenis duabus Woulfianis

aut vitris cylindricis subero obturatis, ppt. 48 aquæ destillatæ continentibus, conjugatur. Per tubum rectum, infundibulo parvo instructum, ferrum sulphuratum perfundantur

Acidi sulphurici venalis ppt. 2,

Aquæ communis ppt. 12

antea dilutæ. Aqua aëre hydrothionico ita gravidata in vasis bene clausis servetur.

Paretur ex tempore.

---

#### Aqua Kreosoti. 50.

℞ Kreosoti pt. i

Aquæ destillatæ ppt. 80.

Conquassando misceantur, deinde filtrentur.

---

#### Aqua Melissæ. 50.

℞ Foliorum Melissæ grosse conc. pt. i

Aquæ fontanæ ppt. 15.

Destillentur inde ppt. 10.

---

#### Aqua Menthæ piperitæ extemporanea. M. 57.

℞ Olei Menthæ piperitæ anglici Gtt. 3

Aquæ communis filtratæ Grm. 250.

Concutiendo misceantur.

---

#### Aqua mercurial. nigra. M. 57—M. 40—28—M. v.

℞ Hydrarg. muriat. mit. Grm. 1

Aquæ Calcis Grm. 125.

Bene agitetur, antequam dispensetur.

---



Aqua mercurialis nigra mucilaginosa. n. c. Ch.

- ℞ Aquæ merc. nigrae Grm. 125  
Mucil. gj. arabici Grm. 16.
- 

Aqua mucilaginosa n. fr. T.

- ℞ Mucil. gj. arabici Grm. 64  
Aquæ filtratæ Grm. 190.
- 

Aqua ophthalmica alba. 50.

- ℞ Zinci sulphurici Grm. 4  
Plumbi acetici Grm. 2  
Camphoræ in Spiritu Vini solutæ Centigr. 130  
Aquæ Rosarum Grm. 375.

Zincum sulphuricum et Plumbum aceticum in aqua Rosarum singula solvantur, deinde solutio utraque filtrata commisceatur, qua re sedimentum album efficitur. Denique Camphora in spiritu bene soluta addatur.

Bene conquassetur, antequam dispensetur.

---

Aqua ophthalmica camphorata n. fr. B. & v.

- ℞ Aquæ ophthal. simpl. Grm. 96  
Spir. Vini camph. Grm. 2.
- 

Aqua ophthalmica c. lapide infernali n. c.

- ℞ Lapid. infern. Milligr. 65  
Aquæ destill. Grm. 32.
-

## Aqua ophthalmica mercurialis. 28—M. 40.

(loco Aqua ophth. Conradi M 40.)

- R Mere. sublim. corr. Milligrm. 65  
 Aquæ destill. Grm. 155  
 Tinct. Opii simpl. Grm. 2.  
 Ph. M. 40 Aquam coctam et quantitatem duplicem Tinct.  
 Opii præscribit.

## Aqua ophthalmica mercurialis. 50.

- R Hydrargyri muriatici corrosivi Milligr. 30  
 Aquæ Rosarum Grm. 96.  
 Tinctura Opii crocatæ Grm. 2.  
 Misceantur lege artis  
 Paretur ex tempore.

## Aqua ophthalmica mercurialis. M. 57.

- R Hydrargyri muriatici corrosivi Milligrm. 65  
 Aquæ destillatæ Grm. 155  
 Tinctura Opii simplicis Grm. 4.

## Aqua ophthalmica simplex n. fr. B. &amp; v.

- R Aquæ Rosarum ptt. 2  
 Mucil. sem. Cydonior. pt. i.  
 Ph. n. c. āā ptt. præscribit.

## Aqua ophthalmica vitriolata. M. 40—M. 57.

- R Zinci sulphurici Centigrm. 13  
 solve in  
 Aquæ coctæ Grm. 64.  
 M. 57 Aquam destillatam præscribit.



## Aqua ophthalmica volatilis. n. fr. B.

- ℞ Spir. Lavend. comp. dest.  
Liqu. Ammonii caust. āā ppt.
- 

## Aqua ophthalmica c. Zinco. n. c. Ch.

- ℞ Vitrioli Zinci Centigr. 13  
solve in  
Aquæ destill. Grm. 32  
adde  
Laud. liquid. Syd. Centigrm. 260.
- 

## Aqua ophthalmica c. Zinco n. fr. B.

- ℞ Aquæ Rosarum Grm. 64  
Spir. Vini gallici Grm. 8  
Sulph. Zinci Centigr. 26.
- 

## Aqua Opii. 50.

- ℞ Opii sicci minutatim concisi pt. i.  
Cui in retortam vitream immisso affundatur  
Aquæ fontanæ pars satis idonea.  
Annexo execipulo bene munito, destillando 6 partes  
liquoris eliciantur. In vitris bene munitis servetur.  
Sit limpida, penetrantis odoris opiat.
- 

## Aqua phagedænica 72—28—M. 40—M. 57:

- ℞ Hydrargyri muriat. corros. Grm. 2  
Aquæ Calcis Grm. 375.  
Bene conquassetur, antequam dispensetur.
-

## Aqua picea. 40.

℞ Picis liquidæ pt. i

Aquæ fontanæ ppt. 12.

Sæpius agitando per biduum seponantur. Postquam subsederit, liquor limpide decantetur et lagenis bene obturatis servetur.

## Aqua Rubi idæi. 40.

℞ Residui post expressum succus bacc. Rubi idæi ppt. 60

Kali carbon. crudi pt. i

Aquæ fontanæ ppt. 180

Inde destill. eliciantur ppt. 120.

NB. Residuum sale candi et ad destillandum adhibere potest.

## Aqua saturnina 28.—Mv.—M. 40—M. 57.

(Lotio saturnina 28, Aqua saturnina simplex n. c.)

℞ Plumbi acetici Grm. 4

Aquæ coctæ Grm. 375.

Misc. Bene agitetur, antequam dispensetur.

M. 57 Aquam communem præscribit.

## Aqua saturnina fortior. n. c.

℞ Sacchari Saturni pt. i

Aquæ coctæ ppt. 48.

## Aqua styptica. M. 40.

℞ Aluminis crudi pulv.

Zinci sulphur. āā pt.

solve in

Aquæ coctæ ppt. 24.



## Aqua styptica. 40.

- ℞ Alum. crudi  
 Cupri sulphur āā ppt. 8  
 Aquæ destillatæ ppt. 96.  
 Quibus solutis et filtratis addantur  
 Acidi sulphur. conc. pt. i.

## Aqua vitriolata. 28.

(Lotio vitriolata.)

- ℞ Vitrioli Zinci pt. i  
 Aquæ puræ ppt. 64.

## Aqua vulneraria Thedenii. M. 40.

- ℞ Aceti Vini ppt. 6  
 Spir. Vini rectificatissimi pt. 2  
 Acidi sulphurici dil. pt. i  
 Mellis crudi ppt. 2.

## Aqua vulneraria Thedenii. 50.

- ℞ Aceti Vini ppt. 6  
 Spiritus Vini rectificati ppt. 3  
 Acidi sulphurici diluti pt. i  
 Mellis depurati ppt. 2.  
 Mixta filtrentur et serventur.

## Aurum muriaticum natronatum. 50.

(Chloretum auricum cum Chloreto natrico.)

- ℞ Auri purioris signati  
 (v. c. monetarum, ducati Batavorum quæ vocantur)  
 in laminas tenuati ac concisi ppt. 6.  
 Solvatur in

Acidi muriatici ptt. 18

Acidi nitrici quantum ad Aurum solvendum requiritur  
guttatim addendo.

Argentum muriaticum, quod in fundo remanet, sepa-  
retur, et liquor in vase porcellaneo evaporetur, donec siccus  
sit, atque curetur, ne nimio calore e parte dissolvatur,  
sed ut sal tantummodo ab omni acido superfluo liberetur.  
In aqua destillata soluto deinde addantur

Salis communis siccati ptt. 10.

Liquor filtratus leni igne iterum evaporetur, donec  
siccus sit, et massa salina inde effecta, in pulverem con-  
trita, in vitrum, quod bene claudendum sit, immittatur.

Sit pulvis aurei coloris, in aqua plane solubilis.

### Balsamum Locatelli. 50.

R Ceræ flavæ ptt. 12,

Quæ leni igne in

Olei Olivarum ptt. 18

liquefiat. Deinde addantur

Terebinthinæ venetæ ptt. 18

atque, omnibus ab igne remotis et colatis.,

Balsami peruviani ptt. 2

Sanguinis Draconis in pulverem contriti pt. i  
semper agitata, donec réfrigerentur.

### Balsamum saponaceum. M. v.—28.

(Spir. Saponis comp. Spir. saponatus M. 40.)

R Camphoræ tritæ Grm. 8

Spiritus Vini rectificati Grm. 125

Saponis albi rasi Grm. 32.

Leni igne ad solutionem digestis et dein colatis adde

Olei Terebinthinæ Grm. 8.

Misceantur agitando.



## Boli ad modum Velpeau. n. c.

- ℞ Balsami Copaivæ Grm. 8  
 Pulveris pip. Cubebæ Grm. 16  
 Extracti Gentianæ Centigr. 130  
 Magnesiae carbonicæ Grm. 6  
 Mucilaginis gummi arabici q. s.

ut f. boli Nr. 24.

## Balsamum Opodeldoc. 50.

- Paratur ad normam Ph. D. cum Oleo Thymi ppt. 2  
 et Oleo Origani pt. i.

## Calcaria muriatica. 50.

(Chloretum calcicum.)

- ℞ Concharum bene præparatarum quantum lubet.  
 Solvatur in  
 justa Acidi muriatici depurati quantitate.

Solutio filtrata in vase porcellaneo evaporetur, donec sicca sit. Sal siccus adhuc calidus in vase optime clauso servetur.

Sit coloris expers, in aqua facillime et in spiritu vini plane solubilis.

## Calcaria sulphurata. 40.

(Hepar Sulphuris calcareum, Sulphuret. Calcii.  
 — — terrestre. 28.)

- ℞ Gypsi usti et subtilissime pulv. ppt. iv  
 Carbonis vegetabilis pulv. pt. i.

Bene mixta in crucibulo fortiter comprimantur, quod tectum igni tam forti per horam exponatur, ut massa excandescat atque in pulverem album convertatur. Pulvis,

qui ita obtinetur, adhuc calidus in vase probe claudendo servetur.

Ph. 28 Cretæ pulveratæ et Sulphuris  $\bar{a}\bar{a}$  præscribit.

---

Calcaria sulphurato stibiata. 40.

(Calx. Antimonii cum Sulphure.)

℞ Concharum ppt. pt. 4  
 Stibii sulphurati lævigati  
 Sulphuris depurati  $\bar{a}\bar{a}$  pt. i.

Intime mixta et in crucibulo hassiaco fortiter intrusa, in superficie cum strato Calcis vivæ tecta, per horam  $\frac{1}{2}$ , aut donec particula excemta colore e rufo-flavo appareat, excandescant. Massa refrigerata, a strato Calcis liberata atque in pulverem redacta, in vitris Grm. 4 capacibus bene claudendis optime servetur.

---

Capsulæ laxantes. n. c.

℞ Olei Crotonis gt.  $\frac{1}{4}$   
 — Ricini gt. 20  
 d. in capsulis gummosis.

---

Carbo animalis. 40.

(Carbo Carnis.)

℞ Carnis vitulinæ a pinguedine liberæ cum adhærentibus  
 ossiculis q. v.

In vase idoneo torreatur, quamdiu vapores extricantur, qui admota flamma incendantur. Tum residuum in pulverem subtilissimum redigatur et in vase vitreo servetur.



## Carbo Spongiæ. 5—40.

Spongia marina a lapidiusculis aliisque inquinamentis bene mundata et minutim concisa in crucibulo leviter tecto uratur, donec fumus non amplius exeat. Tum massa refrigerata in pulverem teratur, qui vase bene clauso servetur.

## Cataplasma emolliens c. oleo Terebinthinæ. n. c. Med.

- ℞ Catapl. emollient. Nr. 1  
Olei Terebinthinæ Grm. 32.

## Cera ad arbores. 72.

- ℞ Resinæ  
Ceræ āā pt. 30  
Terebinthinæ pt. 12.  
Colliquando misceantur.

## Cera viridis. 50.

- ℞ Ceræ citrinæ pt. 24  
Resinæ Pini pt. 12.  
Quibus inter se liquatis addantur  
Terebinthinæ communis pt. 8  
Æruginis tritæ pt. i.  
Deinde colentur et more solito effundantur.

## Ceratium e Cera alba. 50.

- ℞ Ceræ albæ pt. i  
Olei Olivarum pt. 3.  
Inter se liquentur et colentur.

## Ceratum antiherpeticum. A. S.

- R Olei Juniperi empyreumat. ppt. 3  
 Ceræ flavæ ppt. i  
 Liqueſcant leni igne et fiat ceratum.

## Ceratum Saturni.

- R Olei nuc. Juglandum ppt. i  
 Ceræ citrinæ ppt. 4.  
 Liqueſcant leni igne et addantur  
 Aquæ fontanæ ppt. 12  
 Extracti Saturni ppt. i  
 miſceantur exactiſſime et fiat ceratum.

## Ceratum ſimplex. 28.—M. 57.—50.

(Ungv. cereum.)

Paratur ad normam. Ph. D. cum oleo Raparum.

## Conſerva Roſarum. 50.

- R Petala Roſarum incarnatarum recentia.  
 In mortario lapideo piſtillo ligneo in pulvem contun-  
 dantur, cui continuo contundendo ſenſim addatur  
 Sacchari albiſſimi Pondus duplex.  
 In loco frigido ſervetur.

## Cornu Cervi uſtum. 72.

Cornu Cervi in majora fruſtra diſſectum aperto igne  
 ad albidinem calcinetur, deinde in mortario ferreo contuſum  
 affuſa aqua ſuper porphyritem ſubtiliſſime lævigetur, exſic-  
 cetur et in pulverem teratur.



Decoctum album. M. 40. M. 57.

- R Concharum præparatarum Grm. 8  
 Gummi arabici pulverati  
 Sacchari albi pulverati āā Grm. 4.  
 Terantur invicem sensim addendo  
 Aquæ fervidæ Grm. 250  
 et denique adde  
 Tincturæ cinnamomi Grm. 2.  
 Paretur ex tempore  
 M. 57 Aquam commun. præscribit.

Decoctum amyli Solani tuber. 28.

- R Amyli Solani tuber. Grm. 16  
 c. c. Aquæ communis q. s.  
 ad reman. Grm. 250  
 Syrup. Sacchari Grm. 24.

Decoctum adstringens. A. S.

- R Cort. Qverc cont. Grm. 32  
 c. c. Aquæ commun. Grm. 375  
 ad reman. Grm. 250  
 sub media coction. adde  
 Fol. Rosarum rubr. conc.  
 Cort. Granatorum cont. āā Grm. 16. Cola.

Decoctum cortic. Chinæ s. peruviani. 40.

- R Cort. Chinæ regiæ opt. subt. cont. Grm. 64  
 coquantur cum  
 Aquæ communis Grm. 560  
 ut remaneat colaturæ Grm. 375  
 cui addantur  
 Syrupi Sacchari Grm. 64.  
 Ph. n. fr. v. syrup. communis præscribit.

## Decoctum corticis Chinæ. M. 40—28.

(Decoct. Chinæ simpl.)

- R Cort. Chinæ regię cont. Grm. 32  
 Aquæ communis Grm. 500  
 coque ad remanentiam Grm. 250.  
 Colentur exprimendo.

Ad eandem normam paratur

Decoct. folior. Uvæ ursi.

Decoct. cort. Chinæ fusci s. Decoct. Chinæ  
simplex. M. 57.

- R Cort. Chinæ fusci cont. Grm. 32  
 Aquæ communis Grm. 500  
 coque ad colaturam expressam Grm. 250.  
 Eadem modo paratur  
 Decoctum cort. Chinæ regii.

## Decoct. Chinæ acidum. M. 57.

- R Cort. Chinæ fusci cont. Grm. 32  
 Aquæ communis Grm. 500  
 coque ad colaturam expressam Grm. 250  
 adde  
 Elix. aromat. acidi. Grm. 8.

## Decoct. cort. Chinæ s. peruv. acidum 40.—n. fr. v.

- R Decocti cort. Chinæ ppt. 24  
 Elix. arom. acidi pt. i.



## Decoct. Chinæ cum Cascarilla. M. v.

- ℞ Cort. Chinæ regiæ cont. Grm. 32  
 — Cascarillæ cont. Grm. 8  
 Aquæ communis Grm. 375  
 coque ad colaturam Grm. 250.  
 Colaturæ refrigeratæ adde  
 Liquoris anod. m. H. Grm. 8.
- 

## Decoct. China cum Cicutæ. n. c. Med.

- ℞ Decoct. Chinæ simpl. Grm. 250  
 Extr. Cicutæ Grm. 4.
- 

## Decoct. Chinæ cum radice Gei urb. et opio. M. v.

- ℞ Cort. Chinæ reg. cont. Grm. 16  
 Aquæ communis Grm. 500  
 coque ad remanentiam Grm. 310.  
 Adde  
 Rad. Gei urbani Grm. 16  
 coquantur sub. operculo ad reman. colat. Grm. 250.  
 Colaturæ refrigeratæ adde  
 Mucil. gi. arabici Grm. 32  
 Tinct. Opii spir. Grm. 8.
- 

## Decoct. Chinæ cum pulvere. M. v.

- ℞ Decoct. Chinæ Grm. 250  
 Chinæ regiæ pulv.  
 Liquor. anod. m. H. āā Grm. 8.
-

## Decoct. Chinæ cum Rheo. M. v.

- ℞ Cort. Chinæ reg. Grm. 32  
 Rad. Rhei opt. Grm. 4  
 Aquæ communis Grm. 500  
 coque ad remanentiam Grm. 250  
 Colaturæ refrigeratæ adde  
 Liquor anod. m. H. Grm. 8.
- 

## Decoct. Chinæ resolvens. n. fr. B.

- ℞ Radic. Taraxaci conc. Grm. 32  
 Cort. Chinæ regiæ cont. Grm. 16  
 coque cum Aquæ communis Grm. 375  
 ad remanentiam Grm. 250.
- 

## Decoct. Chinæ resolvens c. Rheo. n. fr. B.

- Paratur eodem modo, addendo  
 sub finem coct.  
 Rad. Rhei opt. conc Grm. 8.
- 

## Decoct. Chinæ cum Senega. 28.

- ℞ Cort. Chinæ regiæ cont. Grm. 32  
 Rad. Senegæ conc. Grm. 8  
 Aquæ communis Grm. 500  
 coque ad remanent. col. Grm. 250.
- 

## Decoct. Chinæ cum Senega. M. v.

- ℞ Decocti Chinæ c. Senega Ph. 28. Grm. 250  
 Liquor. anod. m. H. Grm. 8.
-



## Decoctum Corticis Chinæ c. Senega. 50. M. 57.

℞ Corticis Chinæ regiæ optimæ subtiliter contusi Grm. 24  
coquantur

Aquæ communis Grm. 500

sub finem coctionis additis

Radicis Senegæ conc. Grm. 8

ut colaturæ remaneant Grm. 250.

Decocto colato deinde addatur

Syrupi Sacchari Grm. 32.

Misceantur.

M. 40. Mel. erudum loco Syrup. Sacchari,

N. fr. v. Syrup. Althææ loco — — præscribunt.

## Decoctum Chinæ cum Uva ursi. A. S.

℞ Cort. Chinæ regiæ cont.

Fol. Uvæ ursi conc. āā Grm. 16

c. e. Aquæ commun. Grm. 375

ad reman. colat. Grm. 250.

## Decoct. Chinæ cum Valeriana. M. v.

℞ Cort. Chinæ regiæ cont. Grm. 32

Aquæ communis Grm. 500

coque ad reman. Grm. 250

sub. f. coct. adde

Rad. Valerianæ conc. Grm. 8

colat. refr. adde

Liquor. anod. m. H. Grm. 8.

**Decoct. Chinæ cum pulv. Valerianæ. M. v.—28.**

- R Decocti Chinæ simpl. Grm. 250  
 Rad. Valerianæ pulv. Grm. 8.

**Decoct. rad. Chinæ. 28.**

- R Radic. Chinæ conc. Grm. 64  
 Aquæ communis Grm. 1875.  
 Coque ad remanent. colat. Grm. 930.

**Decoct. Colocynthis. n. f. B.**

- R Pomor. Colocynth. sine. seminibus Grm. 4.  
 c. c. Aquæ communis Grm. 190  
 ad remanentiam Grm. 125.  
 Colaturæ adde  
 Liquor. anod. m. H. Grm. 4.

**Decoct. Colocynthis. n. c. Med.**

- R Pulpæ Colocynthis Grm. 4  
 c. c. Aquæ communis Grm. 375  
 ad remanent. colat. Grm. 250.

**Decoct. Columbo. n. c. Med.**

- R Rad. Columbo conc. Grm. 32  
 c. c. Aquæ communis Grm. 375  
 ad remanent. colat. Grm. 250

**Decoct. Columbo. M. 40. M. 57.**

- R Rad. Columbo conc. Grm. 16  
 c. c. Aquæ communis Grm. 310  
 ad reman. col. Grm. 190.

Ad eandem normam paretur  
 Decoct. Althææ.



## Decoct. Filicis. n. fr. B.

- R Rad. Filicis maris conc. Grm. 64  
 c. c. Aquæ communis Grm. 500  
 ad reman. colaturæ Grm. 250  
 adde  
 Liquor. anod. m. H. Grm. 8.

## Decoctum fuliginis splendentis. A. S.

- R Fuliginis splendentis Grm. 32  
 c. c. Aquæ commun. Grm. 375  
 ad reman. colat. Grm. 250.

## Decoct. Granatorum. n. fr. B.

- R Cort. rad. Granatorum cont. Grm. 125  
 c. c. Aquæ communis Grm. 600  
 ad remanent. colat. Grm. 375  
 adde  
 Liquor. anod. m. H. Grm. 4.

## Decoct. Hæmatoxyli. n. c. Med.

- R Ligni Hæmatoxyli cont. Grm. 16  
 c. c. Aquæ communis Grm. 375  
 ad remanent. col. Grm. 250.

## Decoctum lignorum. M. 57.

- R Ligni Guajaci rasi Grm. 48  
 Radicis Bardanæ conc. Grm. 24  
 Aquæ communis Grm. 1200  
 eoque ad remanentiam Grm. 750  
 sub finem coctionis addendo  
 Radicis Liquiritiæ conc. Grm. 6.  
 Coletur.

## Decoet. Malvæ c. Opio. n. c. Ch.

- ℞ Herbæ Malvæ conc. Grm. 16  
 c. c. Aquæ communis q. s.  
 ad remanentiam Grm. 250.  
 Colaturæ refrig. adde  
 Laud. liquidi Sdh Grm. 8.
- 

## Decoet. mundificans. n. c. Ch.

- ℞ Rad. Chinæ conc.  
 — Sarsaparillæ conc. āā Grm. 32  
 Stipit. dulcamar. conc. Grm. 8  
 c. c. Aquæ communis Grm. 1125  
 ad reman. colat. Grm. 750.
- 

## Decoet. mundificans. n. fr. v.

- ℞ Rad. Sarsapar. conc. Grm. 64  
 — Sassafras conc. Grm. 16  
 c. c. Aquæ simpl. Grm. 1500  
 ad reman. col. Grm. 750.
- 

## Decoet pectorale. n. fr. B.

- ℞ Radic. Althææ conc. Grm. 16  
 c. c. Aquæ commun. Grm. 375  
 ad reman. colat. Grm. 250  
 sub media coction. adde  
 Rad. Liquiritiæ conc. Grm. 16.  
 Ph. M. 40 et M. 57 loco. Grm. 16 Grm. 8  
 rad. Liquiritiæ præscribunt.
-



## Decoct. pectorale. c. Nitro. M. 40. M. 57.

- ℞ Decoct. pectoralis Ph. M. Grm. 250  
 in quo solve  
 Nitri depurati Grm. 8.
- 

## Decoct. pectorale. n. c. Med.

- ℞ Rad. Cynoglossi conc. Grm. 16  
 c. c. Aquæ communis Grm. 375  
 ad remanent. Grm. 250.  
 Colaturæ refr. adde  
 Elix. antasthm. Aaskovi Grm. 16.
- 

## Decoct. pectorale hydrocyan. n. fr. B.

- ℞ Decoct. pectoralis Grm. 250  
 Acidi hydrocyan. Centigr. 130.
- 

## Decoctum Phellandrii. A. S.

- ℞ Semin. Phellandrii aquat. cont. Grm. 32  
 c. c. Aquæ commun. Grm. 375  
 ad reman. colat. Grm. 250  
 Syrup. Diacodii Grm. 32.
- 

## Decoctum Polygalæ amaræ. A. S.

- ℞ Rad. Polygalæ amaræ conc. Grm. 32  
 c. c. Aquæ commun. Grm. 375  
 ad reman. colat. Grm. 250.
-

## Decoct. cort. Quercus. n. c.

- R Cort. Quercus cont. Grm. 64  
 c. c. Aquæ communis Grm. 750  
 ad reman. col. Grm. 500.
- 

## Decoct. cort. Quercus c. Alumine. M. v.

- R Cort. Quercus cont. Grm. 64  
 Aquæ communis Grm. 1125  
 coquantur ad remanentiam Grm. 564.  
 Colaturæ expressæ adde  
 Alum. crudi pulv. Grm. 12.
- 

## Decoct. cort. Quercus c. Alumine. n. c. Ch.

- R Decocti cort. Quercus Grm. 750  
 Alum. crudi Grm. 8.
- 

## Decoct. cort. Quercus c. Aceto. M. v.

- R Cort. Quercus cont. Grm. 32  
 Hbr. Absinthii conc. Grm. 64  
 Aquæ communis Grm. 1125  
 coquantur ad reman. Grm. 620.  
 Colaturæ expressæ adde  
 Aceti vini Grm. 125.
- 

## Decoct. rad. Altheæ. M. v.

(Decoct. ophth. mucil.)

- R Rad. Altheæ conc. Grm. 8  
 Aquæ communis Grm. 250  
 coque ad reman. col. Grm. 190.
-



**Decoct. rad. caryophyll. c. Cascarilla. M. v.**

- ℞ Rad. caryophyll. conc. Grm. 32  
 Cort. Cascarillæ conc. Grm. 8  
 Aquæ communis Grm. 375  
 coque ad remanent. Grm. 250.  
 Colat. refriger. adde  
 Liquor. anod. m. H. Grm. 8.

**Decoct. rad. caryophyllatæ. M. v.**

Eodem modo paratur, sine autem Cascarilla.

**Decoct. rad. caryophyll. c. Rheo. M. v.**

- ℞ Decoct. rad. caryophyll. Grm. 250  
 Tinct. Rhei aquosæ Grm. 16.

**Decoct. Ratanhiæ. M. 40.**

- ℞ Rad. Ratanhiæ conc. Grm. 24  
 c. c. Aquæ communis Grm. 500  
 ad remanent. Grm. 250.  
 Colaturæ adde  
 Mell. crudi Grm. 32.

**Decoctum radicis Ratanhiæ. M. 57**

- ℞ Radicis Ratanhiæ conc. Grm. 32  
 Aquæ commun. Grm. 500  
 coque ad remanentiam Grm. 250.  
 Colaturæ expressæ adde  
 Mellis despumati Grm. 32.

## Decoctum Sarsaparillæ. A. S.

- ℞ Rad. Sarsaparillæ conc. Grm. 32  
 c. c. Aquæ commun. Grm. 500  
 ad reman. colat. Grm. 375.

## Decoct. Senegæ c. Nitro. M. 40.

- ℞ Radic. Senegæ conc. Grm. 24  
 Aquæ communis Grm. 375.  
 Coque ad remanent. Grm. 250.  
 Colaturæ expressæ adde  
 Nitri depurati pulv. Grm. 8  
 Mellis crudi Grm. 32.

## Decoct. resolvens 40—n. fr. v.

- ℞ Radic. Graminis  
 — Taraxaci āā Grm. 96  
 concisæ coquantur cum  
 Aquæ communis Grm. 1500  
 donec remaneant Grm. 750.  
 Deinde fortiter exprimantur et colentur.

## Decoct. Taraxaci comp. M. 40.— M. v.—28.

(Decoct. resolvens.)

- ℞ Rad. Taraxaci conc. Grm. 64  
 Hbr. Trifolii fibr. Grm. 8  
 Aquæ communis Grm. 750  
 coque ad remanent. colaturæ Grm. 375.  
 Ph. M. 40 colaturæ addit  
 Ammonii muriat. dep. pulv. Grm 8.  
 Ph. M. v. autem  
 Sal. seidllicensis Grm. 32  
 Liquor. anod. m. H. Grm. 4.



## Decoctum Taraxaci compositum s. resolvens. M. 57.

- ℞ Radicis Taraxaci conc.  
 — Graminis — āā Grm. 48  
 Aquæ communis Grm. 750  
 coque ad colaturam Grm. 375  
 in qua solve  
 Ammonii muriatici depurati Grm. 8.

## Decoet. Uvæ ursi comp. n. fr. B.—M. 57.

- ℞ Folior. Uvæ ursi conc. Grm. 16  
 Lichen. islandici conc. Grm. 8  
 Rad. Liquiritiæ conc. Grm. 4  
 c. c. Aquæ communis Grm. 375  
 ad remanentiam colat. Grm. 250.

## Decoet. folior. Uvæ ursi c. Lich. island. n. fr. T.

- ℞ Folior. Uvæ ursi conc. Grm. 32  
 Lichen. island. Grm. 8  
 c. c. Aquæ communis Grm. 375  
 ad remanent. colat. Grm. 250.

## Decoetum Zittmanni fortius. 50.

- ℞ Radicis Sarsaparillæ conc. Grm. 375.  
 Perfundantur  
 Aquæ communis Grm. 27000.  
 Digerantur per horas viginti quatuor et addantur  
 Sacchari albi in pulverem contriti  
 Aluminis singulorum Grm. 24  
 Hydrargyri muriatici mitis Grm. 16  
 Cinnabaris præparatæ Grm. 4.  
 Sacculo linteo inclusa coquantur, donec remaneant  
 Grm. 9000

Sub finem coctionis addantur

Seminum Anisi vulgaris cont.

— Foeniculi cont.

singulorum Grm. 16.

Foliorum Sennæ conc. Grm. 96

Radicis Glycyrrhizæ conc. Grm. 48.

Exprimantur et colentur. Liquor ita comparatus,  
per aliquod tempus sepositus, defundatur.

### Decoctum Zittmani mitius. 50.

℞ Radicis Sarsaparillæ conc. Grm. 200

cum residuis Grm. 9000 decocti

fortioris speciebus mixtos.

Coquantur

Aquæ Grm. 27000,

donec remaneant Grm. 9000.

Sub finem coctionis addantur

Corticis Citri,

— Cassiæ cinnamomeæ,

Cardamomi minoris,

Radicis Glycyrrhizæ,

singulorum contusorum et concisorum Grm. 12.

Exprimantur et colentur. Liquor ita comparatus, per  
aliquod tempus sepositus, defundatur.

### Electuarium ad hæmoptoen. 40.—n. fr. v.

℞ Pulv. Kali nitr. dep. Grm. 32

— Boli armenæ Grm. 8

Conservæ Rosarum Grm. 32

Syrupi Altheæ q. s.

ut fiat electuarium.



## Electuarium anthelminthicum. 50.

- R Pulveris Seminum Cynæ Grm. 32  
 — Radicis Valerianæ  
 — — Jalapæ āā Grm. 8  
 — Kali sulphurici Grm. 16.

Qvæ simul commixta misceantur

Oxymellis sciliciti Grm. 155

ut fiat electuarium.

Paretur ex tempore.

## Electuarium anthelminticum. M. 40.

- R Florum Tanacetii cont. Grm. 16  
 Rad. Valerianæ min. pulv. Grm. 6  
 — Jalapæ pulv. Grm. 2  
 Natri sulphurici — Grm. 8  
 Mellis erudi Grm. 64.

## Electuarium anthelminticum. 28.

- R Pulv. sem. Tanacetii Grm. 16  
 — rad. Valerianæ Grm. 6  
 — — Jalapæ Grm. 4  
 — Kali sulphurici Grm. 8

Syrupi venalis nigri q. s.

ut fiat electuarium.

## Electuarium aperiens. 5—40.

Paratur ad normam Ph. D. 50. sine autem evaporatione.

Ph. 28 loco pulpæ Tamarindorum et syrupi e Manna

roob Sambuci et syrupum venalem præscribit.

## Electuarium Carbonis. n. fr. B.

- ℞ Pulv. Carbonis Tiliæ pt. i  
Mellis Rosarum ppt. 3  
m. f. electuarium.

## Electuarium dentifricium. 50.

- ℞ Coccionellarum in pulverem contritarum Grm. 4.  
Bene teratur cum  
Kali carbonici depurati Centigr. 130  
Tartari depurati Grm. 16  
Aluminis usti Grm. 4.  
Tum addantur  
Pulveris Concharum præparatarum  
— Ossis Sepiæ  
— Radicis Iridis florentinæ āā Grm. 32  
Olei Caryophyllorum guttæ 40  
Mellis rosati quantum opus est,  
ut lege artis fiat electuarium.

## Electuarium lenitivum. 50.

- ℞ Caricarum siccatarum Grm. 64  
Aquæ communis Grm. 375.  
Coquantur, donec remaneat Grm. 190.  
Sub finem coctionis addantur  
Radicis Glycyrrhizæ concisæ Grm. 16.  
Decoctum exprimendo colatum, deinde limpide defusum  
leni igne exponatur, donec quarta ejus pars evaporatione  
consumpta sit, in quo decocto, dum ebulliat, solvantur  
Sacchari albi Grm. 155  
Pulpæ Tamarindorum Grm. 24  
— Prunorum Grm. 48.  
Cui syrupo spisso denique admisceantur



Pulveris Foliorum Sennæ Grm. 32

— Seminum Coriandri Grm. 16.

Inde electuarium conficiatur.

Electuarium mundificans. 72—5—40.

R Pulv. rad. Sarsaparillæ Grm. 96

— ligni Guajaci Grm. 32

— folior. Sennæ Grm. 48

— rad. Rhei opt. Grm. 8

— cort. Sassafras

— sem. Anisi āā Grm. 4.

Qvæ simul commixta ope Mell. despumati Grm. 375

in elect. redigantur.

Electuarium theriacale. 5—40.

R Radic. Angelicæ Grm. 190

— Serpentariæ Grm. 125

— Valerianæ

— Scillæ

Cort. Cinnamomi āā Grm. 64

Cardamomi minoris

Myrrhæ

Croci orientalis

Caryophyll. aromatic.

Ferri sulphurici āā Grm. 32

Mellis despumati Grm. 2250

Qvælibet uncia continet circiter Opii Centigram. 30.

## Elixir acidum rubrum. 50.

(Tinctura antiscorbutica.)

- R Spiritus vini rectificatissimi Grm. 125  
 Quibus sensim et guttatim instilletur  
 Acidi sulphurici rectificati Grm. 32  
 Coccionellarum in pulverem contritarum Grm. 2.  
 Solito more digesta lege artis filtrentur.

## Elixir anodynum. n. fr. B.

- R Elixir aromatico-acidi pt. 3.  
 Liquor. anod. m. H. pt. i.

## Elixir antarthriticum. 50.

- R Extracti Trifolii fibrini Grm. 32  
 solvantur in  
 Tincturæ Trifolii fibrini Grm. 190  
 deinde addantur  
 Elixir acidi rubri Grm. 32.  
 Miscellantur.  
 Bene conquassetur, antequam dispensetur.

## Elixir antarthriticum. M. 57.

- R Extracti Trifolii fibrini Grm. 8,  
 solve in  
 Tincturæ Trifolii fibrini Grm. 40  
 adde  
 Acidi sulphurici diluti Grm. 8.



## Elixir pectorale. M. 40.

(Elixir e. succo Liquiritiæ.)

R Succo Liquiritiæ dep. Grm. 16.

Solve per lenem coctionem in aquæ q. s.  
ut colaturæ expressæ remaneant Grm. 32.

Refrigeratis adde

Aquæ Foeniculi Grm. 64

Liquor. Ammonii vinosi Grm. 6.

## Elixir pectorale. M. 57.

R Succo Liquiritiæ depurati Grm. 16

solve leni calore in

Aquæ communis Grm. 64

colaturæ refrigeratæ adde

Liquoris Ammonii vinosi Grm. 6

Olei Foeniculi ætherei Guttas 2.

## Emplastrum aromaticum. 40.

R Cerae flavæ ppt. 32

Sebi ovilli ppt. 24

Terebinthinæ comm. ppt. 8.

Quibus liquatis, colatis, pæne refrigeratis addantur

Olibani pulverati ppt. 16

Benzoes — ppt. 8

Olei Nucistæ expressi ppt. 6.

Sub finem, massa jam magis refrigerata, immisceantur

Olei Menthæ pip.

— Caryophyllorum aã pt. i.

Massa commixta deinde in capsulas papyraceas effusa et  
refrigerata in taleolas scindatur.

## Emplastrum adhæsivum album. 50.

(Loco Emplastri adhæsivi svecici.)

- R Olei Olivarum ptt. 36  
 Pulveris Lithargyri ptt. 18  
 — Cerussæ ptt. 6.

Coquantur lege artis ad firmitatem emplastri mollis, deinde addantur

- Ceræ flavæ ptt. 12  
 Terebinthinæ communis ptt. 7.  
 Mi cantur.

## Emplastrum de Ammoniac. 50.

- R Ceræ flavæ  
 Resinæ Pini flavæ  
 singulorum ptt. 4.

- Quibus liquatis et pæne refrigeratis admisceantur  
 Ammoniaci depurati ptt. 6  
 Galbani depurati ptt. 2  
 Terebinthinæ communis ptt. 4

leni calore extinctæ. Massa commixta deinde in capsulas papyraceas effusa, refrigerata in tabulas scindatur.

## Emplastrum ad Clavos Pedum. 72.

- R Galbani in Aceto soluti ac iterum inspissati ptt. 24  
 Picis navalis ptt. 12  
 Empl. diachyli simpl. ptt. 6.

Colliquatis addantur

- Viridis aeris triti  
 Salis Ammoniaci āā pt. i.



## Emplast. defensivum rubrum. 72—40.

(Emplast. sticticum Crollii 72.)

R Empl. communis ppt. 36

Cerae flavæ ppt. 2.

Quibus collequatis addantur

Terebinthinæ venetæ

Olibani pulverati āā ppt. 2

Colcotharis Vitrioli ppt. 3.

## Emplastrum diachylon simplex. 72.

R Lithargyrii subtilissime triti ppt. 2

Olei Olivarum ppt. 3

Mucilag. sem. Foenugræci

— — Lini

— rad. Altheæ āā pt. i.

Leni coctione fiat emplastrum.

Ph. 5 ad norman empl. Oxydi plumbici Ph. D. parat.

## Emplastrum de Euphorbio. 50

(Emplastrum ischiadicum.)

R Picis nigræ ppt. 64

Euphorbii in pulverem contriti ppt. 3

Terebinthinæ venetæ ppt. 12.

Pici colliquefactæ admisceantur Euphorbium et Terebinthina.

Massa deinde in capsulas ferreas stanno obductas effundatur.

## Emplastrum foetidum. 50.

(Emplastrum resolvens Schmuckeri.)

R Ammoniaci depurati ppt. 12

Asæ foetidæ depuratæ ppt. 4.

Quibus igne leni emollitis immisceantur  
 Saponis hispanici in pulverem contriti ppt. 2  
 Olei Olivarum pt. i.  
 Qua ex massa bene commixta lege artis fiat emplastrum.

### Emplastrum gryseum. 72.

℞ Cerae citrinæ ppt. 24  
 Sebi cervini ppt. 32  
 Terebinthinæ  
 Pulv. Lapid. calaminaris  
 — Lithargyrii āā ppt. 12  
 Tutia ppt.  
 Pulv. Mastichis  
 — Olibani āā ppt. 4  
 Camphoræ pt. i.

### Emplastrum Hydrargyri. 50.

(Empl. mercuriale.)

℞ Empl. communis ppt. 12  
 Cerae flavæ ppt. 3.  
 Lipientur leni calore deinde ab igne remotis addantur  
 Hydrargyri ppt. 4  
 Terebinthinæ communis ppt. 2  
 antea diligenter agitando bene extinctæ.  
 Accurate misceantur, ut fiat emplastrum.

### Emplastrum Hydrargyri. 72—5.

(Empl. mercuriale. Empl. de Ranis c. Merc. 72.)

Ad normam Ph. D. paratur, dimidiam partem autem  
 Hydrargyri continet.



## Emplast. de Lapide calamin. 72—5—40.

(Empl. gryseum 5.)

- ℞ Empl. communis  
 Lapid. calaminaris ppt. āā ppt. 18  
 Ceræ flavæ  
 Sebi hircini āā ppt. 6  
 Terebinthinæ commun. pt. i.

Fiat emplastrum.

Ph. 72 Terebinthinam non præscribit.

## Emplastrum Minii camphoratum. 72—5—40.

(Empl. noricum.)

- ℞ Olei Olivarum ppt. 48  
 Minii subtiliss. pulv. ppt. 32.

Continuo agitando coquantur donec colorem fuscum et  
 consistentiam molliorem aquirant, tum addantur

Ceræ flavæ ppt. 6.

Massæ probe refrigeratæ immisceantur

Camphoræ pauxillo olei Olivarum tritatæ pt. i.

Massa bene commixta deinde in capsulas papyraceas effun-  
 datur atque refrigerata in taleolas descindatur.

## Emplast. oxycroceum. 72—40.

- ℞ Colophonii  
 Ceræ flavæ āā ppt. 12.  
 Quibus invicem colliquatis et colatis addantur  
 Galbani dep. ppt. 6  
 Terebinthinæ ppt. 3  
 ope bene extinctæ. Massæ prope refrigeratæ adde  
 Croci pulverati ppt. 2.

## Emplastrum resolvens. 50.

- ℞ Emplastri gummosi  
 — saponati  
 — Hydrargyri  
 singulorum partes æquales.

E quibus leni igne liquatis formentur magdalides.

## Emplastrum resolvens. n. fr. v.

- ℞ Empl. Meliloti  
 — diachyl. c. Gummi āā ptt. 12  
 Pulv. Camphoræ pt. i.

## Empl. resolvens mercuriale. M. 40—28.—M. 57.

- ℞ Empl. Conii maculati  
 — Hydrargyri āā  
 m.

## Emplast. Spermatis Ceti. 72—40.

- ℞ Ceræ albæ ptt. 4  
 Spermatis Ceti ptt. 2.  
 Quibus simul liquatis addatur  
 Galbani depur. pt. i  
 Terebinthinæ pt. i ope bene extincta.

## Emplastrum stibiatum. 50.

- ℞ Emplastri adhæsivi albi ptt. 3.  
 Leni igne liquentur, deinde diligenter immisceatur  
 Tartari stibiati in pulverem contriti pt. i.  
 Paretur ex tempore.



## Emplastrum viride. 72.

v. Ceram viridem Ph. D. 50.

## Emulsio ammoniacalis. 50.

℞ Ammoniacy depurati

Gummi arabicy in pulverem contriti, singulorum ptt. 2.

In mortario bene contundantur cum

Aquæ Petroseliny ptt. 48.

Quibus addatur

Oxymellis scilliticy ptt. 8.

Misceantur.

## Emulsio ammoniacalis. M. 57.

℞ Ammoniacy depurati

Gummi arabicy pulverati singulorum pt. i

Aquæ communis ptt. 28.

Terendo fiat emulsio, cui adde

Mellis despumati ptt. 2.

## Emulsio ammoniacalis. M. 40—28.

Ph. M. 40 loco Aquæ Petroseliny ptt. 48 et Oxymell. scill. ptt. 8, Aquæ fontanæ ptt. 56 et Mellis crudi ptt. 4, Ph. 28 Aquæ fontanæ ptt. 64 loco Aquæ Petr. et nihil Gummi arabicy præscribunt; Ph. n. fr. v. Aquæ Hyssopy ptt. 64 et nihil Gummi præscribit; cæterum ad normam Ph. D. 50.

## Emulsio Amygdalarum. 40.

℞ Amygdal. dulcium ptt. 2.

Cum pauxillo aquæ in mortario contundantur, donec massa homogenea pulliformis fiat, tum agitando sensim affundantur

Aquæ fontanæ ptt. 16.

Quo liquore per linteum colato solvatur

Sacchari albi pars 1.

Eodem modo paretur Emuls. sem. Papaveris.

---

Emulsio asæ foetidæ ad clyσμα. M. 57.

℞ Asæ foetidæ pt. i

tere cum

Aquæ communis ptt. 16.

---

Emulsio Asæ foetidæ. M. 40.

℞ Asæ foetidæ ptt. 2

Aquæ fontanæ ptt. 48.

Fiat emulsio.

---

Emulsio Asæ foetidæ. n. fr. T.

℞ Gummi Asæ foetidæ pt. i

Aquæ communis ptt. 64.

Fiat emulsio.

---

Emulsio Asæ foetidæ pro clysmate. n. c.

(Mixt. Asæ foet. pro clysmate M. v.)

℞ Gummi Asæ foetidæ pt. i

tere cum

Mucilag. gi. arabici ptt. 8.

Ph. 28 & M. v. loco Mucil. Aquæ font. ptt. 16 præscribunt.

---

Emulsio camphorata. 40.

℞ Emuls. communis 40 Grm. 250

quibus addantur

Camphoræ Centigram. 78.



## Emulsio communis. 40.

- ℞ Semin. Papaver. albi  
 — Cucumer.  
 Amydalar. dulcium āā ptt. 2  
 Aquæ fontanæ ptt. 48  
 contundantur.  
 Colaturæ addantur  
 Sacchari albi ptt. 2.

## Emulsio communis. 50.

- ℞ Seminum Papaveris albi  
 Amygdalarum dulcium āā ptt. 3  
 quæ cum  
 Aquæ fontanæ ptt. 48  
 contundantur.  
 Colaturæ addantur  
 Sacchari albi ptt. 2.

## Emulsio Guajaci. 50.

- ℞ Resinæ Guajaci nativæ in pulverem contritæ ptt. 3  
 Gummi arabici in pulverem contriti pt. i.  
 In mortario bene contundantur eum  
 Aquæ Menthæ crispæ ptt. 48.  
 Ph. M. 57. Aquæ communis loco Aquæ Menth. crisp.  
 præscribit.

## Emulsio Guajaci aquosa. 28.

- Ad normam Emuls. Guajaci Ph. D. 50. paratur.

## Emulsio oleosa. 40.

- ℞ Olei Papaveris rec. expr. ptt. 2  
 Mucil. gi. arabici  
 Syrupi Sacchari āā pt. i.  
 Quibus bene conquassatis sensim addantur  
 Aquæ fontanæ ptt. 4.

## Emulsio ex oleo Terebinthinæ. M. 40.

- ℞ Olei Terebinthinæ pt. i  
 Aquæ fontanæ ptt. 12  
 Gummi arabici pulv. pt. i.  
 Tere Gummi arabicum cum parva quantitate aquæ, deinde  
 sub continua trituratione adde oleum Terebinthinæ et denique  
 reliquam aquæ partem.

## Essentia Absinthii composita. 72.

- ℞ Summit. Absinthii ptt. 32  
 — Centaurei min. ptt. 4  
 Herbæ Cardui benedieti ptt. 8  
 — Chamædryos ptt. 2  
 Radic Zedoariæ ptt. 3  
 — Gentianæ ptt. 8  
 — Angelicæ ptt. 6  
 — Costi dulcis  
 Cort. Citri āā ptt. 4  
 Cardamomi  
 Sem. Anisi āā pt. i.  
 Incisis et contusis affundantur  
 Spir. Vini rectificati ptt. 480.  
 In cucurbita vitrea optime clausa per quadriduum digesta,  
 exprimantur et filtrentur.

Ad n

Extra

R

Diger

expre

immi

quæ

expi

tertia

quan

limpi

tura

desti

neun

evap

loco



## Extracta.

Ad normam Extracti Absinthii Ph. D. parantur:

Extractum Cardui benedicti.

- Centaurii minoris.
- Dulcamaræ.
- Foliorum Juglandis e foliis recentibus.
- Millefolii.
- Scillæ.

---

Extractum Aconiti. 50.

- R Herbæ Aconiti siccatae pt. i.  
 Cui minutatim concisæ affundantur  
 Spiritus Vini rectificati ppt. 4.

Digerantur per quadraginta octo horas; tum liquor ex iis expressus filtretur et separetur. Deinde in partem residuam immitantur

Aquæ communis fervidæ ppt. 8,

quæ mixtura quoque per quadragintæ octo horas digesta exprimatur. Liquori aquoso inde parato, modico calore ad tertiam partem redacto et refrigerato, admisceatur

Spiritus Vini rectificatus,

quamdiu ille turbetur. Quo facto mixtura seponatur, donec limpida fiat, cui a sedimento limpide defusæ et colatæ tinctura, quæ supra allata est, admisceatur et spiritus blanda destillatione eliciatur. Tum pars residua, in vas porcellaneum immissa, in balneo vaporis ad crassitudinem extracti evaporetur. In vase porcellaneo, charta cerata oblecto, in loco sicco servetur.

Eodem modo parentur:

Extractum Belladonnæ.

- Calami aromatici.
- Chelidonii.

Extractum Chinæ spirituosum.

- Colocynthisidum.
- Conii maculati.
- Digitalis purpureæ.
- Hyoseyami.
- Lactucæ virosæ.
- Stramonii.
- Valerianæ.

### Extractum Cascarillæ. 50.

R Corticis Cascarillæ minutatim contusæ pt. i

Aquæ communis ptt. 16.

Coquantur, donec ptt. 8 remaneant, quæ tum a cortice colentur. Cortici residuo ita expresso iterum affundantur

Aquæ communis ptt. 16

atque, decoctione ad dimidium facta, liquor coletur. Lique- res colati et commixti seponantur, ut faeces deponi possint, deinde limpide defusi leni igne evaporentur, donec ptt. 4 remaneant, quæ in balneo vaporis ad crassitudinem extracti evaporentur.

Eodem modo parentur:

Extractum Chinæ regiæ aquosum.

- Quassia.
- Ratanhia.

### Extractum Filicis Maris æthereum. 50.

R Radicis Filicis Maris in pulverem contritæ pt. i

Ætheris sulphurici ptt. 8

quæ in vas, quod bene claudatur, immissa sæpius agitata seponantur, donec liquor colorem flavescentem induerit. Æther deinde a pulvere limpide defundatur, atque iteretur operatio. Liqueores colati et commixti æthere sulphurico

abstra  
pars  
tenue

R  
Cui i

Per  
atque  
innat  
posit  
quæ  
possi

F  
ut e  
hora  
defu  
nova  
done  
ama  
lentu  
ad c  
lane



abstrahendo ad quartam partem redigantur, atque extract pars residua in balneo vaporis ad crassitudinem extracti tenuem spissetur.

Eodem modo paretur

Extractum Cubebarum æthereum.

### Extractum Myrrhæ. 50.

R Myrrhæ pt. i.

Cui in pulverem redactæ affundantur

Aquæ destillatæ ppt. 4.

Per quadraginta octo horas sæpius agitando macerentur, atque, quum partes resinosa fundum bene petierint, liquor innatans limpidus, in patina porcellanea, balneo vaporis imposita, colatus, ad crassitudinem massæ pilularis evaporetur, quæ ex vase exempta ita siccetur, ut in pulverem conteri possit.

Eadem ratione paretur

Extractum Opii.

### Extractum Nucum vomicarum. 50.

R Nucum vomicarum limatarum quantum placet

Spiritus Vini rectificatissimi quantum sufficit

ut eo contegantur nuces limatæ. Quæ mixtura triginta sex horas digeratur, dum vas subinde agitetur. Liquor deinde defundendo et exprimendo separetur. Pars nucum residua nova quantitate spiritus affusa iterum et sæpius digeratur, donec spiritus neque amplius coloretur neque saporem amarum præbeat. Deinde liquores commixti et filtrati destillantur, donec sexta pars remaneat, quæ in balneo vaporis ad crassitudinem massæ pilularis evaporetur. In vase procellaneo, caute servetur.

Eodem modo paretur

Extractum Mezerei.

### Extractum Nucum Juglandum. 40.

R Putamina recentia nucum Juglandum cum aquæ communis pauxillo mixta contundantur in vase lapideo vel ligneo. Liquor inde expressus balneo vaporis ad extracti spissitudinem redigatur.

### Ferrum jodatum saccharatum. 50.

R Ferri in pulverem contriti pt. i.

Affundantur

Aquæ destillatæ ppt. 5.

Tum sensim adjiciantur

Jodi ppt. 4

et interdum agitando leni calore exponatur, donec color rubicundus in subviridem mutatus sit. Liquor citissime filtretur, filtrum exigua aqua destillata affusa abluatur, et liquori comparato statim admisceantur

Sacchari lactis in pulverem contriti ppt. 12.

Solutum in balneo vaporis calore 40° usque ad 50° C. evaporetur et massa tenax, addita

Sacchari lactis ppt. 8,

in pulverem redigatur.

In vase bene clauso caute servetur.

### Ferrum subcarbonicum. 50.

(Ferrum oxydatum fuscum.)

R Ferri sulphurici puri crystallisati quantum lubet

Aquæ destillatæ fervidæ quantum sufficit

ut solvatur. Solutioni adhuc calidæ filtratæ instilletur

Solutio Natri carbonici crudi fervida, quamdiu sedimentum inde efficiatur, quod filtro separetur et aqua fervida sedulo eluatur. Tum inter chartam bibulam leni calore cito siccatum in vase bene clauso servetur.

S  
natro  
aqua  
addita

Massa  
baculi  
sulph  
separ  
grisei  
sulph

R

B

F

Dige



Sit pulvis subtilissimus et fuscus, sine odore et sapore, natro carbonico et sulphurico liber, quæ salia, si oxydum ferri aqua coquitur, extrahi possint. Aqua, baryta muriatica addita, ne edat præcipitatum album.

---

### Ferrum sulphuratum. 50.

Massa ferrea in baculis ad albedinem incandescat, dein baculo sulphurato super aquam frigidam admoveatur. Ferrum sulphuratum ita paratum tum a partibus sulphuris immutalis separetur et in vase clauso servetur. Sit coloris ex flavo grisei et affuso acido sulphurico diluto aërem hydrogenii sulphurati, qui odore facile agnoscitur, emittat.

---

### Fomentum frigidum. M. v.

- ℞ Aquæ puræ Grm. 375  
 Aceti Vini Grm. 125  
 Ammonii muriat. dep. Grm. 16.  
 M.

---

### Fomentum ad perniones. M. v.

- ℞ Acidi muriatici oxygen. Grm. 8  
 Aquæ fontanæ Grm. 250.  
 M.

---

### Fomentum resolvens. M. v.

- ℞ Spec. resolvent. Grm. 64  
 Aquæ bullientis Grm. 500.  
 Digerentur per horam. Colentur et fortiter exprimantur.

## Fumigationes oxymuriaticæ. M. 57.

vel 1.

a) Pulvis ad fumigationes muriaticas.

- R Mangani oxydati nativi pulverati Grm. 32  
Natri muriatici siccati Grm. 96.

Misceantur

b) Acidum sulphuricum crudum dilutum.

- R Acidi sulphurici erudi  
Aquæ communis singulor. Grm. 64.

Caute, lege artis, misceantur, instillando acidum in aquam.

vel 2.

- R a) Calcariae chloratæ Grm. 64.

b) Acidi muriatici erudi Grm. 250.

Calcariam chloratam infunde in vase fictili Acido muriatico.

## Gargarisma aluminosum. n. fr. T.

- R Aluminis erudi Grm. 4  
Aquæ filtratæ Grm. 234  
Mellis rosati Grm. 16

M.

## Gargarisma aluminosum. M. v.

- R Infusi hbr. Saliæ Grm. 250  
Alum. erudi Centigram. 260  
Mellis erudi Grm. 32.

M.

## Gargarisma saluminosum. M. 57.

- R Aluminis erudi pulverati Grm. 6  
Aquæ communis Grm. 345  
Mellis despumati Grm. 32.

Misceantur.



## Gargarisma infernale. n. fr. B.

- R Argenti nitrici Grm. 2  
 solve in  
 Aquæ destillatæ Grm. 250.  
 M.

## Gargarisma myrrhatum. M. 40.

- R Tinct. Myrrhæ Grm. 4  
 Aquæ communis Grm. 190  
 Mellis crudi Grm. 32.  
 M.

## Gargarisma myrrhatum. M. 57.

- R Tincturæ myrrhæ Grm. 6  
 Aquæ communis Grm. 220  
 Mellis despumati Grm. 32.  
 Misceantur.

## Gargarisma piperinum. n. fr. B.

- R Piper. Cajennensis Grm. 8  
 infunde Aquæ bullientis Grm. 250.  
 Colaturæ adde  
 Aceti Vini Grm. 125  
 Natri muriatici Grm. 8.  
 M.

## Gargarisma piperinum. M. 57.

- R Piperis hispanici grosse pulverati Grm. 4  
 Florum sambuci concisorum Grm. 16  
 infunde  
 Aquæ bullientis Grm. 220  
 colaturæ adde  
 Aceti vini Grm. 48  
 Natri muriatici Grm. 6.

## Gelatina Lichenis Carragheni. 50.

℞ Lichenis Carragheni concisi pt. i  
Aquæ communis ppt. 48.

Bene ebulliant, deinde per cribrum setaceum aut pannum  
colentur. Post refrigerationem gelatina appareat.

Paretur ex tempore.

---

## Gelatina Lichenis islandici. 50.—M. 57.

℞ Lichenis islandici concisi pt. i  
quæ aqua frigida bene ablutæ coquantur  
Aquæ communis ppt. 12

donec ppt. 6 circiter supersint. Per pannum exprimatur et  
coletur decoctum, quod deinde leni igne aut in balneo  
vaporis ad crassitudinem gelatinæ evaporetur.

Paretur ex tempore.

---

## Guttæ roseæ. n. fr. T.

℞ Morphii puri Grm. 1  
Acidi citrici Centigram. 50 =  $\frac{1}{40}$ ; Sacchari nati =  $\frac{1}{100}$   
Aquæ destillatæ Grm. 32  
Tinct. Coccionellæ Grm. 8.

---

## Haustus Riverii. 28.

(Mixt. salina carb.)

v. Julap. salin. Ph. D. 50.

---



## Hydrargyrum stibiato-sulphuratum. 50.

(Æthiops antimonialis.)

- R. Stibii sulphurati nigri lævigati ppt. 2  
Hydrargyri depurati pt. i.

In mortario lapideo, aliquot aquæ guttis inter terendum addendis, diligentissime misceantur, donec nulli omnino hydrargyri globuli ne microscopio quidem conspici possint. In vitro bene elauso servetur.

## Infusum Angelicæ. 28.

- R. Radic. Angelicæ conc. Grm. 32  
infunde Aquæ bullientis Grm. 375.

Stent in vase clauso per  $\frac{1}{4}$  horam. Deinde cola et exprime. Ad eandem normam parentur:

Inf. rad. Calami, rad. Valerianæ, hbr. Menthæ pip., hbr. Saliæ.

## Infusum amaro-kalinum. n. fr. B.

- R. Radic. Gentianæ conc. Grm. 16  
ebull. aquæ communis q. s.  
in colatura Grm. 250 solve  
Natri carbonici Grm. 8  
Liquor. anod. m. H. Grm. 4.

## Infusum Arnicæ. n. fr. B.—M. 40.—M. v.—M. 57.

- R. Flor. Arnicæ conc. Grm. 8  
infunde Aquæ bullientis q. s.  
ad remanent. colaturæ Grm. 250.

Infusum Amyli Marantæ. M. 40.

(Inf. Saleb.)

R Amyli Marantæ Grm. 16.

In mortario terendo adde

Aquæ communis frigidæ Grm. 64.

Tunc admisceantur

Aquæ communis fervidæ Grm. 310

et miscela in vitro conquassetur.

Infusum florum Arnicæ comp. M. v.

R Flor. Chamomillæ vulg. conc. Grm. 16

— Arnicæ conc. Grm. 4

Hbr. Menthæ pip. conc. Grm. 8.

Affunde Aquæ puræ bullientis Grm. 280.

Colentur.

Infusum Belladonnæ pro Clysmate. A. S.

R Hbr. Belladonnæ conc. Centigrm. 130 — Grm. 2.

inf. Aquæ bullientis q. s.

ad remanent. col. Grm. 125.

Infusum Calami aromatici. M. 40.

R Radicis Calami aromat. conc. Grm. 16.

Affunde Aquæ bullientis Grm. 310.

Stent in vase clauso per horam dimidiam. Deinde cola et  
exprime. Colatura sit Grm. 250.

Ad eandem normam parentur:

Inf. Chamomillæ vulg., Salvæ, Sambuci, Valerianæ, Violæ  
tricoloris.



Infusum Chamomillæ. M. 57.

R Florum Chamomillæ concisorum Grm. 32

infunde

Aquæ bullientis Grm. 310.

Stent in vase clauso per horam dimidiam, deinde cola et  
exprime.

Colatura sit Grm. 250.

Ad eandem normam parentur:

Infusum Conii maculati,

— Menthæ piperitæ,

— Salviæ,

— Sambuci.

Infusum Cicutæ. n. c.

R Hbr. Cicutæ conc. Grm. 32

inf. cum Aquæ fervidæ q. s.

ad remanentiam colaturæ Grm. 250.

Infusum Cicutæ comp. n. c. Ch.

R Infusi Cicutæ Grm. 250

Mercur. sublim. corrosivi Centigramm. 13

Tinct. Opii simpl. Grm. 8.

Infusum Colchici cum Aconito. n. fr. T.

R Infusi vinosi sem. Colchici Grm. 32

Extr. Aconiti Grm. 4.

Infusum Conii maculati. M. 40.

R Herbæ Conii maculati conc. Grm. 16.

Affunde Aquæ bullientis Grm. 220.

Stent in vase clauso per horam. Deinde cola et exprime.  
Colatura sit Grm. 190.

Ph. M. v. Grm. 32 ad Grm. 375 aquæ præscribit.

Infusum Digitalis. n. fr. B. — M. 57.

R Hbr. Digitalis grosse pulv. Grm. 2

infunde Aquæ bullientis q. s.

ad remanentiam colaturæ Grm. 190.

Infusum Digitalis comp. n. c. Ch.

R Inf. Digitalis (Ph. n. fr. B.) Grm. 190

Syrupi Altheæ Grm. 16

Aquæ Amygd. amar. conc. Grm. 8.

Infusum Digitalis cum Nitro. n. fr. T.—n. c. Ch.

R Infusi Digitalis (Ph. n. fr. B.) Grm. 250

Nitri depurati Grm. 8.

Infusum Digitalis Witheringi. M. 40.

R Herbæ Digitalis purp. conc. Grm. 4.

Affunde Aquæ bullientis Grm. 310.

Stent in vase clauso per horam. Deinde cola et exprime.  
Colaturæ Grm. 250 adde

Tinct. aromaticæ Grm. 32.



Infusum emmenagogum. n. fr. B.

- R Hbr. Sabinæ conc. Grm. 32  
 inf. Aquæ bullientis q. s.  
 in colatura Grm. 250  
 solve  
 Boracis Grm. 8  
 adde Liquor. anod. m. H. Grm. 4.
- 

Infusum mundificans. n. c. Ch.

- R Hbr. Trifolii fibr. conc.  
 Rad. Bardanæ —  
 Baccæ Juniperi cont. āā Grm. 16  
 inf. cum Aquæ fervidæ q. s.  
 ad reman. colaturæ Grm. 750.
- 

Infusum Nicotianæ pro Clysmate. n. fr. B.

- R Herbæ Nicotianæ conc. Centigram. 130  
 Inf. Aquæ bullientis q. s.  
 ad reman. col. Grm. 125.
- 

Infusum Saleb. 50.

- R Pulveris Radicis Saleb Grm. 4.  
 Conquassetur cum  
 Aquæ frigidæ Grm. 375.  
 Sub continua agitatione ebulliant.  
 Paretur ex tempore.  
 Ph. n. fr. addit Syrup. diacodii Grm. 32.
-

Infusum hbr. Salviæ. M. v.

R Hbr. Salviæ conc. Grm. 32  
inf. cum Aquæ bullientis Grm. 375.

Stent in vase clauso per horam  $\frac{1}{4}$ . Deinde cola et ex-  
prime.

Ad eandem normam parari possunt:

Inf. flor. Sambuei, hbr. Menthæ pip., rad. Calami aromat.,  
rad. Valerianæ.

Infusum Secalis. n. fr. B.

R Secalis cornuti grosse pulv. Centigrm. 260  
inf. cum Aquæ bullientis q. s.  
ad reman. col. Grm. 190.

Infusum Senegæ compositum. 50.

(Decoctum Senegæ.)

R Radicis Senegæ concisæ Grm. 24  
in quas infundantur  
Aquæ fervidæ Grm. 220.

Per quadrantem horæ digestæ colentur, deinde addantur  
Pulveris Kali nitrici depurati Grm. 4  
Syrupi Altheæ  
Oxymellis scillitici  
singulorum Grm. 16.

Misceantur.

Paretur ex tempore.



Infusum Senegæ cum Nitro s. Infusum Senegæ  
compositum. M. 57.

- R Radicis Senegæ concisæ Grm. 24  
infunde  
Aquæ bullientis Grm. 250;  
per quadrantem horæ digestæ colentur, deinde adde  
Kali nitrici depurati Grm. 8  
Mellis despumati Grm. 32.

Infusum Sennæ comp. 28.

(Aqua laxativa.)

- R Infusi Sennæ simpl. Grm. 96  
Salis anglicani Grm. 16.

Infusum Sennæ cum Magn. sulph. M. 40.—M. 57.

(Inf. Sennæ loco Aquæ laxat. Vienn. M. v.)

- R Inf. Sennæ simpl. Grm. 190  
Salis anglicani Grm. 24.

Infusum Sennæ cum Natro sulphurico. M. 57.

(Infusum Sennæ compositum.)

- R Infusi Sennæ simplicis Grm. 96  
in quo solve  
Natri sulphurici  
Mellis despumati  
singulorum Grm. 16.

Infusum Sennæ compositum. 50.

(Aqua laxativa viennensis.)

- R Foliorum Sennæ alexandrinæ concisorum ppt. 12  
 Passularum minorum ppt. 6  
 Seminum Coriandri contusi ppt. 2  
 Aquæ ferventis quantum sufficit,  
 ut per horam unam simul digesta, deinde expressione colata  
 ppt. 112 efficere possint. In hoc infuso solvantur  
 Mannæ calabrinæ ppt. 40  
 Kali tartarici ppt. 5.  
 Iterum colentur. *(10) S. S. / 1/2 Mill. h. m. 2. T. m.*

Stent

Ph. 2

R

Infusum Sennæ mannato-stibiatum. A. S.

- R Infusi Sennæ comp. Ph. D. 50. Grm. 64  
 in quo solve  
 Tartari stibiati Milligrm. 65.

R

Stent  
prime.

Infusum Sennæ simplex. M. v.—M. 40.—M. 57.

- R Folior. Sennæ conc. Grm. 16.  
 Affunde Aquæ bullientis Grm. 250.  
 Stent in vase clauso per horam  $\frac{1}{2}$ . Deinde cola et ex-  
 prime.  
 Colatura sit Grm. 190.  
 Ph. 28 sem Carvi cont. Grm. 2 addit et colatura est Grm. 155.

Infus

R

Infusum tonico nervinum. n. fr. T.—28—M. v.

(Inf. Valerianæ comp. 28—M. v.)

- R Rad. Valerianæ sylv. conc.  
 — Calami aromat. — āā Grm. 32  
 Flor. Arnicæ — Grm. 12  
 inf. aquæ bullientis Grm. 375.

R



Stent in vase tecto usque ad refrigerationem; colaturæ adde

Tinct. Trifolii fibr. Grm. 12

Liquor. anod. m. H. Grm. 8.

Ph. 28 et M. v. flor. Arnicæ Grm. 8 præscribit.

---

**Infusum Valerianæ. n. fr. B.**

R Rad. Valerianæ sylv. conc. Grm. 32

inf. cum Aquæ bullientis q. s.

ad colaturam Grm. 250.

---

**Infusum Valerianæ. M. 57.**

R Radicis Valerianæ concisæ Grm. 24

infunde

Aquæ bullientis Grm. 310.

Stent in vase clauso per horam dimidiam, deinde cola et ex-  
prime. Colatura sit Grm. 250.

Ad eandem normam paretur

Infusum Calami aromatici.

---

**Infusum Valerianæ acidum. n. fr. T. — n. c. Med.**

R Inf. Valerianæ (Ph. n. fr. B.) Grm. 250

Elix. aromatico acidi Grm. 16.

---

**Infusum Valerianæ c. Arnica. n. c. Med.**

R Rad. Valerianæ sylv. conc. Grm. 16

Flor. Arnicæ conc. Grm. 8

inf. c. aquæ fervidæ q. s. ad

reman. col. Grm. 190.

---

plata

57.

ex-

55.

Infusum Valerianæ comp. M. 40.—M. 57.

(Inf. tonico nervinum.)

- R Rad. Valerianæ min. conc.  
 — Calami aromat. conc. āā Grm. 16  
 Flor. Arnice conc. Grm. 8.  
 Affunde Aquæ bullientis Grm. 210.

Stent in vase clauso ad refrigeration usque.

Colaturæ expressæ Grm. 250 adde

Spir. sulph. ætherei Grm. 4.

Infusum Valerianæ cum Nitro. n. fr. T.

- R Infus. Valerianæ Grm. 250  
 Kali nitrici Grm. 8.

Inf. Valerianæ dulcis. n. fr. T.

- R Infusi Valerianæ Grm. 250  
 Succī Liquritiae Grm. 8.

Infusum vermifugum. n. fr. B.—M. 57.

- R Semin. Cynæ cont.  
 Rad. Valerianæ conc. āā Grm. 16  
 infunde aquæ bullientis q. s.  
 Colaturæ Grm. 190  
 adde  
 Liquor. anod. m. H. Grm. 8.

Infusum vermifugum martiatum. A. S.

- R Infusi vermifugi S. Grm. 125  
 Tinet. Ferri pomatæ Grm. 32.



Julapium salinum. 50.

R Kali carbonici depurati

Sacchari albi

singulorum Grm. 4

Aquæ Menthæ piperitæ Grm. 96.

Quibus solutis et in vitro filtratis instilletur

Aceti diluti quantum sufficit,

ut perfectè saturetur mixtura. Vitrum statim subere claudatur.

Paretur ex tempore.

Julapium salinum. n. fr. v.

R Sal. Tartari Grm. 4

Succi Citri Grm. 48

Aquæ Menthæ crisp. Grm. 125

Sacchari albi Grm. 16.

Julapium salinum. M. 40.

(Mixt. salino-carb.)

Paratur ad normam Ph. D. 50 addendo aquæ fontanæ  
Grm. 125 loco aquæ Menthæ.

Linctus antidotus. n. fr.

R Olei Olivarum opt.

Mucil. gi. arab.

Syrup. Althææ aā ppt.

Linctus ad aphtas. 40.

R Boracis pulverati Grm. 8

bene teratur cum

Mellis rosati Grm. 64.

## Linctus boracinus. n. fr. v.

- R Mell. rosati Grm. 64  
 Mucil. sem. Cydon. Grm. 32  
 Borac. raff. Grm. 4.
- 

## Linctus boracinus. 28.—M. 40.—M. v.

(Linct. Boracis, Linct. ad aphtas.)

- R Boracis pulveratæ Grm. 6  
 Aquæ ferventis Grm. 32  
 sub continua trituratione sensim adde  
 Mellis crudi Grm. 32.
- 

## Linctus boracis s. ad aphtas. M. 57.

- R Boracis venetæ pulveratæ Grm. 6  
 Aquæ communis Grm. 16  
 Mellis despumati Grm. 48.
- 

## Linctus sive Syrupus Conii maculati. A. S.

- R Extracti Conii maculati Grm. 4  
 Syrupi Althææ Grm. 32.
- 

## Linctus expectorans. n. c. Med.

- R Sulph. aurati Antimonii Centigramm. 26  
 Syrupi Sacchari albi Grm. 64  
 Aquæ Amygd. amar. conc. Grm. 8.
- 

## Linctus foetidus. n. fr. B.

- R Gi. Asæ foetidæ Grm. 8  
 tere cum Aquæ destillatæ Grm. 8  
 Syrupi Althææ Grm. 64.
-



## Linctus ad Gingivas. n. c. Ch.

- R Tinct. Myrrhæ Grm. 8  
 Mellis rosati Grm. 32.  
 Ph. M. v. loco Mellis rosati Mel crudum præscribit.

## Linctus sive Syrupus Morphii. A. S.

- R Morphii acetici Milligrm. 65  
 Syrupi Altheæ Grm. 32.

## Linctus oxymuriaticus. n. fr. B.

- R Aquæ chloratæ Grm. 8  
 Syrupi Sacchari Grm. 64.

## Linctus pectoralis. 40.—n. fr. v.

- R Oxymellis scillitici  
 Syrupi Altheæ  
 Mucil. gi. arabici singul. ptt. æquales.

## Linctus pectoralis. 28.—M. 40—M. 57.

- R Mucil. gi. arabici  
 Mellis erudi āā ptt. æquales.  
 Ph. M. 57 loco Mellis erudi Mel despumatum præscribit.

## Linctus pectoralis comp. n. c.

- R Linctus pectoralis 40 Grm. 64  
 Tinct. Pimpinellæ Grm. 8.

## Linctus pectoralis c. Kermete. n. fr. B.

- R Linct. pectoral. Grm. 96  
 Kermet. min. Centigrm. 26.

## Linctus pectoralis cum Kermete. A. S.

- R Syrupi Althææ Grm. 64  
Kermet. min. Centigrm. 32.
- 

## Linctus pectoralis stibiatus. M. 57.—M. 40.—M. v.

- R Linct. pectoralis Grm. 64  
Sulph. stibiati rubri Centigrm. 26.
- 

## Linctus Pimpinellæ. A. S.

- R Tinct. Pimpinellæ Grm. 4  
Syrupi Althææ Grm. 32.
- 

## Linctus ad Stomacacem. M. v.

- R Acidi muriatici oxygenati Grm. 2  
Aquæ puræ  
Mellis crudi āā Grm. 16.
- 

## Linimentum ad ambustiones. 40.—M. v.—M. 57.

- R Olei Lini recentis  
Aquæ Calcis āā ptt. æquales.
- 

## Linimentum ad ambustiones c. Opio. M. v.

- R Linimenti ad ambustiones Grm. 64  
Olei Terebinthinæ Grm. 8  
Tinct. Opii spirituosæ Grm. 4.
-



## Linimentum ammoniatum. 50.

(Liniment. volatile.)

R Olei Olivarum ppt. 4,

Liquor Ammonii caustici pt. i.

In vitro bene conquassentur, donec plane commixta sint.

Ph. 28—M. 40—M. v. loco Ol. Olivar. Ol. Rapar. præscribunt.

## Linimentum ammoniatum camphoratum. 50.

(Liniment. volatile camphoratum.)

Paratur, si antequam Liquor Ammonii caustici additur,  
in singulis Olei Olivarum Grm. 32 Grm. 2 Camphoræ raffi-  
natæ solvitur.

Ph. 28—M. 40.—M. v. loco Ol. Olivar. Ol. Rapar. præscribunt.

Linimentum ammoniat. et ammoniatum campho-  
ratum. M. 57.

Paratur ad normam Ph. D. cum Oleo Raparum.

## Linim. ammoniato camph. c. Opio. n. c.

R Lin. vol. camph. Grm. 16

Laud. liquid. Syd. Grm. 4.

## Linimentum hydragogum. n. fr. B.

R Extr. Colocynthidis

— Digitalis

— Scillæ āā Grm. 2

Olei Juniperi Grm. 4

Linimenti resolventis Grm. 32.

## Linimentum laxativum. A. S.

- ℞ Extracti Aloes  
 — Colocynthidis  
 Gummi Guttæ  
 Scammonii āā Grm. 2  
 Linimenti volat. camph. Ph. 50 Grm. 32.
- 

## Linimentum resolvens. 40—n. fr. v.

- ℞ Unguenti Hydrargyri cinerei  
 Linimenti volatilil camph. āā ptt. æquales.  
 Ph. 28 nil Camphoræ præseribit.
- 

## Linimentum resolvens. M. 57.

- ℞ Unguentum Hydrargyri cinerei Grm. 32  
 Olei Raparum Grm. 24  
 Liquoris Ammonii caust. Grm. 8  
 Camphoræ raffinatæ Grm. 2.  
 Bene misceantur.
- 

## Linimentum rubefaciens. M. v.

(Cataplasma rubefaciens.)  
 (Ungv. sinapinum n. fr. v.—28.)  
 (Ungv. epispasticum. 28.)

- ℞ Semin. Sinapeos pulv.  
 Aceti Vini utrumque q. s.  
 ut fiat linim. crassum.
-



## Liquor adstringens pro injectione. M. v.

R Alum. erudi pulv.

Vitrioli Zinci āā Grm. 4

ebulliant c. Aquæ puræ Grm. 375.

Col.

## Liquor Ammonii carbonici. 50.

(Liqu. Carb. ammon., Spir. Sal. ammon. aquosus.)

R Ammonii carbonici depurati pt. i

Aquæ destillatæ ptt. 5.

Soluta filtrentur.

## Liquor Ammonii carb. 28.

paratur ad normam Ph. D. 50. cum Aquæ ptt. 4; M. v.  
cum Aquæ ptt. 8.

## Liquor Ammonii caust. spirit. 40.

R Calcariae bene exustæ et pulv. Grm. 938

Ammonii muriat. pulv. Grm. 375

quæ quam citissime commixta in cucurbitam ferream aut aliud vas ferreum aptum immittantur, dum superficies miscelæ strato calcis exustæ obtegatur. Tum, apparatu cum vitris duabus Woulfianis apte conjuncto, quorum prius ad aërem eluendum aquæ sufficientem partem, posterius autem salis amplum spiritus vini rectificatissimi Grm. 750 contineat, fiat destillatio igne sensim tam aucto, ut cucurbita ferrea tandem rubescat, quæ vis ignis continuetur, donec aër non amplius evolvatur.

Liquor Ammonii hydrosulphurati. 40.

Aër hydrogenii ope tubi recurvati in liquorem Ammonii caustici, qui in vitro cylindrico, subere perforato clauso et aquæ frigidæ imposito, continetur, inducatur, donec aërem non amplius absorbeat.

Liquor Ammonii vinosus. 50.

(Spir. Salis ammoniaci vinosus.)

R Spiritus Vini rectificatissimi pt. 2

Liquoris Ammonii caustici pt. i.

Misceantur et in vitro bene clauso servetur.

Sit limpidus, coloris expers, partibus alienis liber, cæterum ut liquor Ammonii caustici sese habeat.

Liquor Ammonii vinosus anisatus. 28.

(Spir. sal. ammon. anisatus.)

R Liquor Ammonii vinosi Grm. 32

Olei Anisi æther. gtt. 8.

Liquor antihystericus. n. fr. B.

R Tinct. Rhei aquosæ Grm. 32

— Castorei

Liquor. anodyn. m. H. āā Grm. 8.

Liquor antihystericus. n. c. Ch.

R Liquor. Cornu Cervi succinati

— anodyn. m. H.

Tinct. Asæ foetidæ āā Grm. 8.



## Liquor antirheumaticus compos. n. fr. B.

(Liquor antirheumaticus.)

- R Vini Colchici  
 Liquor. nervini  
 — Ammonii vinosi  
 Spir. Lavendul. comp. āā pt. æqual.
- 

## Liquor antirheumaticus simplex n. fr. B.

- R Vini sem. Colch. Grm. 20  
 Tinct. Opii simpl. Grm. 4.
- 

## Liquor antispasticus. n. fr. B. &amp; v.—M. 57.

- R Liquor Ammonii succinici  
 — anodyn. m. H. āā pt. æqual.
- 

## Liquor arsenicalis. 50.

(Solutio Fowleri.)

- R Arsenici albi  
 Kali carbon. dep. singulorum Centigram. 416  
 Aquæ destillatæ Grm. 190.

In vase vitreo aut porcellaneo coquantur, donec Arsenicum plane sit solutum.

Solutioni filtratæ et refrigeratæ addantur

- Spiritus Lavendularum simplicis Grm. 16  
 Aquæ destillatæ quantum requiritur, ut liquor efficiat  
 Grm. 500.

Deligentissime secundum leges de veneno constitutas servetur hic liquor, cujus Grm. 4 Centigram. 3 Arsenici albi contineat.

---

## Liquor arsenicalis. n. c. Med.

v. Solutio Arseniatis natri Ph. D.

## Liquor Cupri ammoniati. n. fr. B.

R Cupri sulph. ammon. Centigrm. 32

solve in

Aquæ destillatæ Grm. 16

Liquor. anodyn. m. II. Grm. 4.

## Liquor hydrocyanicus. A. S.

Acidi hydrocyanici Centigrm. 130

Aquæ Menthæ pip. Grm. 16.

## Liquor Jodii. A. S.

R Jodii Centigrm. 130

Hydrojod. Potassæ Grm. 4

Aquæ Menthæ pip. Grm. 64.

## Liquor Kali acetici. M. 40.

(Liquor terræ foliatæ Tartari.)

R Kali carbon. dep. Grm. 8

Aceti Vini q. s. ad saturationem.

## Liquor Kali acetici. 50.

(Liquor Acetatis kalici, Liquor Terræ foliatæ Tartari.)

R Kali acetici pt. i

Aquæ destillatæ ppt. 2.

Solutio inde facta, filtrata servetur.

Eodem modo paratur

Liquor Kali carbonici. 50.



## Liquor Kali tartarici extemp. 28.

(loco Solution. Tart. tartar.)

- R Liquor. Kali carbon. q. pl.  
Satura cum Acidi tartarici q. s.
- 

## Liquor Morphii. n. fr. T.

- R Morphii acetici Centigrm. 26  
Aquaë destillatæ Grm. 12  
Aceti destillati Grm. 4.
- 

## Liquor Morphii acetici. n. c. Med.

- R Morphii acetici Centigrm. 13  
Aquaë destillatæ Grm. 16  
Aceti diluti Centigrm. 130.
- 

## Liquor Myrrhæ. 72—5—40.

(Liquamen Myrrhæ, Oleum Myrrhæ.)

- R Myrrhæ minutim cont. Grm. 125  
Hydromellis spirituosus Grm. 500.  
Per tres dies digesta per exprimendo colentur.
- 

## Liquor nervinus foetidus. n. c.

- R Tinct. Asæ foetidæ  
Liquor. nervini āā ppt. æquales.
- 

## Lotio Hydrargyri ammoniati. A. S.

- R Ammonii muriatici  
Mere. subl. corros. āā Grm. 4  
Aquaë destill. Grm. 250  
Tinct. Opii simpl. Grm. 8.
-

Lotio hydrocyanica. A. S.

- R Acidi hydrocyanici Grm. 8  
 Aquæ Rosarum Grm. 125  
 Spirit. vini rectific. Grm. 16.
- 

Lotio sedativa. n. fr. B.

- R Kali hydrocyanici Centigramm. 130  
 Extr. Belladonnæ Grm. 4  
 Aquæ fontanæ Grm. 64.
- 

Massa Pilularum de Cynoglosso. 50.

- Paratur ad normam Ph. D. cum Storac. calam. loco  
 Rad. Altheæ.
- 

Mel cupratum. n. c.

- R Pulv. Cupri acetici crystallisati Centigramm. 13  
 Mellis despumati Grm. 32.
- 

Mel terebinthinatum. n. fr. T.

- R Mell. despumati Grm. 125  
 Olei Terebinthinæ Grm. 16.
- 

Mixtura acida. M. 40.

- R Acidi sulphurici diluti Grm. 4  
 Aquæ communis Grm. 190  
 Sacchari albi pulv. Grm. 16.  
 Ph. 28 Sacchari crudi Grm. 8, M. v. Grm. 24 præscribit.
-



**Mixtura acida s. acida mineralis. M. 57.**

- R Acidi sulphurici diluti Grm. 4  
 Aquæ communis filtratæ Grm. 190  
 Syrupi Sacchari Grm. 24.

Misceantur.

Ad eandem normam paretur:

Mixtura acidi muriatici.

substituendo pro acido sulphurico acidum muriaticum dilutum.

**Mixtura acida chininica. n. c.**

- R Mixt. acidæ rubræ Grm. 250  
 Chinini sulphurici Centigram. 78.

**Mixtura acida ferrea. n. fr. T.**

- R Ferri sulphur. Grm. 2  
 solve in  
 Mixt. acidæ Grm. 190.

**Mixtura acida mucilaginoso opiata. A. S.**

- R Mixt. acidæ Grm. 125  
 Mucil. Gi. arab. Grm. 64  
 Tinct. Opii simpl. Grm. 4.

**Mixtura acida rubra. n. c.**

- R Acidi sulphurici diluti Grm. 6  
 Aquæ destillatæ Grm. 190  
 Syrupi Cerasorum Grm. 16.

Cum Grm. 4 acidi sulphur. aqua Menthæ loco aquæ destillatæ  
 et syrupo Rubi Idæi loco syrupi Cerasorum fit Mixt. acida  
 mineralis n. fr. v.

loco

bit.

Mixtura acida opiata. A. S.

- R Mixt. acidæ min. Grm. 125  
Tinct. Opii simpl. Grm. 4.
- 

Mixt. acida vegetabilis. 40.

- R Acidi tartarici Grm. 4  
Aquæ destillatæ Grm. 220  
Syrupi Rubi idæi Grm. 32.  
Ph. n. fr. v. Aquæ Menthæ Grm. 250 et Sacchari albi Grm. 8  
præscribit.
- 

Mixtura aluminosa. A. S.

- R Aluminis Grm. 4  
Aquæ fontanæ Grm. 125.
- 

Mixt. Ammonii aceticæ. n. c. Med.

- R Ammonii carb. Grm. 4  
Sacchar. alb. Grm. 8  
Aquæ Menthæ pip. Grm. 96  
Aceti diluti q. s.  
ad saturat.
- 

Mixtura Ammonii carbonicæ. A. S.

- R Ammonii carbon. Grm. 4  
Aquæ fontanæ Grm. 125  
Syrupi Cerasorum Grm. 16.
- 

Mixt. Ammonii muriaticæ. M. 40.

- R Ammonii muriat. dep. pulv. Grm. 8  
Aquæ communis Grm. 250  
Tinct. Rhei aquosæ Grm. 16.
-



Mixtura Ammonii muriatici s. salina. M. 57.

- R Ammonii muriatici depurati Grm. 8  
 solve in  
 Aquæ communis filtratæ Grm. 250.
- 

Mixtura Ammonii muriat. dulcis. M. 4.

- R Ammonii muriat. dep. pulv.  
 Succu Liquiritiæ in frust. conc. aa Grm. 8  
 Aquæ communis Grm. 250.
- 

Mixtura Ammonii muriatici dulcis s. salina dulcis.

M. 57.

- R Ammonii muriatici dep.  
 Succu liquiritiæ depurati singulorum Grm. 8  
 solve in  
 Aquæ communis filtratæ Grm. 250.
- 

Mixt. Ammonii muriat. cum Rheo s. rheo-salina.

M. 57.

- R Ammonii muriat. dep. Grm. 8  
 solve in  
 Aquæ commun. filtratæ Grm. 220  
 adde  
 Tinct. Rhei aquosæ Grm. 24.
- 

Mixtura antiscorbutica. A. S.

- R Elixir anthartritici  
 Aceti seillitici aa Grm. 16  
 Aquæ Menthæ pip. Grm. 96  
 Syrupi cort. Aurant. Grm. 32.
-

## Mixt. antispastica. M. v.

- R Gi Asæ foetidæ Grm. 8  
 Liquor. Ammonii acetici Grm. 32  
 Inf. Menthæ pip. Grm. 155.

## Mixt. aperiens aloëtica n. fr. B.

- R Extracti Aloës Grm. 2  
 Mixt. aperientis Grm. 64.

## Mixt. boraxata. n. fr. B.

- R Tart. boraxati Grm. 16  
 Aquæ Petroselini Grm. 125  
 Spir. Salis dulcis Grm. 8.

## Mixt. boraxata. M. v.

(Gargar. boraxat.)

- R Borac. raffinatæ Grm. 8  
 Inf. hbr. Salviæ Grm. 250  
 Mell. crudi Grm. 32.

## Mixture camphorata. M. 57.

- R Camphoræ raffinatæ Grm. 2  
 Spiritus vini rectificatissimi guttas 8  
 tritis sensim admisce  
 Mucilaginis gummi arabici  
 Sacchari albi pulverati  
 singulorum Grm. 12.

Exacte mixtis paulatim sub continua trituratione affundantur  
 Aquæ communis filtratæ Grm. 250.  
 Paretur ex tempore.



**Mixt. camphorata acida. 40—M. 40.—M. 57.**

R Mixt. camphoratæ Grm. 250  
Aceti Vini Grm. 16.

Ph. 28., M v., n. fr. v. Grm. 190 Mixt. camphor.  
præscribunt.

**Mixt. camphorata laxativa. 28.**

R Mixt. camphoratæ acidæ  
Inf. Sennæ comp. āā pt. æqual.

M. v. Mixt. camph. acidæ pt. 3, Inf. Sennæ comp. pt. 1,  
n. fr. v. Mixt. camphor. non acidam præscribit.

**Mixtura camphorata mucilag. opiata. A. S.**

Ad modum Mixt. acid. v. s.

**Mixt. camphorata nitrosa. 40.—n. fr. v.**

R Mixt. camphoratæ Grm. 250  
Nitri depurati pulv. Grm. 8.

**Mixt. camphorata stibiata. 40.**

R Mixt. camphoratæ Grm. 250  
Tartari stibiati Centigrm. 13.

**Mixtura Catechu. n. c. Med.**

R Pulv. Catechu Grm. 8  
Aquæ destillatæ Grm. 125.

**Mixt. Chinini. n. fr. T.**

R Chinini sulphur. Centigrm. 78  
Aquæ filtratæ Grm. 96  
Acidi sulphur. diluti gtt. 10.

Mixtura Chinini. M. 57.

- R Chinini sulphurici Centigramm. 78  
 Aquæ communis filtratæ Grm. 96  
 Acidi sulphurici diluti guttas 12.  
 Misceantur.

Mixt. chininica. n. fr. B.

- R Sulphat. Chinini Centigramm. 78  
 Aquæ Menthæ pip. Grm. 125  
 Elix. acidi Hall. gtt. 10.

Mixtura chlorata. n. fr. B

- R Aquæ chloratæ Grm. 32  
 — Menthæ pip. Grm. 155  
 Syrup. Sacchar. Grm. 16.  
 Ph. n. c. Med., M. 57. Aquæ destillatæ Grm. 125 et Syr.  
 Sacchar. Grm. 32 præscribunt.

Mixt. ad modum Choparti. n. c. Ch.

- R Bals. Copaivæ  
 Aquæ Menthæ pip.  
 Spir. Vini rect.  
 Syrup. cort. Aurant. āā Grm. 32  
 Aquæ Cinnamomi Grm. 16  
 Spir. nitrico-ætherei Grm. 6.

Mixtura colchico-nitrosa. A. S.

- R Vini colchici Grm. 12  
 Nitri depurati Grm. 4  
 Aquæ Menthæ pip. Grm. 125  
 Syrup. cort. Aurant. Grm. 32.



**Mixt. diapnoica. 40.**

R Liquor. Ammonii acetici Grm. 32

Aquaë Sambuci Grm. 125

Syrupi Sambuci Grm. 32.

Ph. M. 40 Aquaë comm. Grm. 190 et Mell. crudi Grm. 32,  
n. fr. v. Syrupi Diacodii præscribit.M. 57. Aquaë comm. filtr. Grm. 190 et Mell. despumat.  
Grm. 32.**Mixtura Ferri composita. 50.**

(Mixt. Griffithiana.)

R Myrrhæ in pulverem contritæ Grm. 4

Kali carbonici puri Grm. 2.

Terantur bene cum

Aquaë Rosarum Grm. 190

Syrupi Sacchari Grm. 16.

Dein addantur

Ferri sulphurici crystall. Centigramm. 160

in

Aquaë Rosarum Grm. 64

soluta.

Miscantur in lagena, quæ bene sit obturanda.

M. 57. Aquam destillatam præscribit.

**Mixt. Ferri. M. 40.**Ad normam Mixt. Ferri comp. Ph. D. 50 paratur sed  
sine Myrrha et cum Aqua comm. loco Rosarum.**Mixt. Ferri jodati. n. c. Med.**

R Ferri jodati Grm. 4

Aquaë destillatæ Grm. 250.

Mixt. Glauberiana. n. fr. B.

- R Natri sulphurici cryst. Grm. 64  
 Aquæ Menthæ pip. Grm. 190  
 Tinct. Rhei aquosæ Grm. 64.
- 

Mixt. gummosa. M. 40.

- R Gummi arabici pulv. Grm. 12  
 Sacchari albi pulv. Grm. 6  
 Aquæ communis Grm. 250.
- 

Mixt. hydrocyanica. n. fr. B.

- R Acidi hydrocyanici Centigr. 130  
 Aquæ destillatæ Grm. 250  
 Syrupi Rubi idæi Grm. 16.
- 

Mixt. hydrojodica. n. fr. B.

- R Kali carbonici  
 — hydrojodici āā Grm. 8  
 Aquæ destillatæ Grm. 250.  
 Sine additione Kali carbonici fit  
 Mixt. Kali hydriodici n. c. Med.
- 

Mixtura hydrojodica amara. A. S.

- R Mixt. hydrojodicæ n. fr. B. Grm. 125  
 Extr. nuc. Juglandis Grm. 4.
- 

Mixt. Kali hydriod. fortior. n. c. Med.

- R Kali hydriodici Grm. 8  
 Jodii puri Centigrm. 32  
 Aquæ destillatæ Grm. 250.
-



Mixt. Monesiæ. n. fr. B.

- R Extr. Monesiæ Grm. 2  
 Aquæ fontanæ Grm. 125  
 Liquor. anod. m. H. Grm. 4.
- 

Mixt. mucilaginosâ. n. fr. B.

- R Mucil. Gi arabici Grm. 64  
 Aquæ destillatæ Grm. 250.
- 

Mixt. mucilaginosâ. n. c.

- R Mucil. Gi. arabici  
 Aquæ Menthæ pip. āā part. æqual.
- 

Mixt. mucilaginosâ. M. v.

- R Decocti rad. Altheæ Grm. 190  
 Sacchari albi  
 Gi arabici āā Grm. 8  
 Liquor. anod. m. H. Grm. 4.  
 Dum huic decocto addes Camphoræ pulv. Grm.  
 Mixt. mucil. camphor. M. v.  
 sive Emuls. camphoratum.
- 

Mixtura mucilaginosâ. A. S.

- R Aquæ Menthæ crispæ Grm. 125  
 Mucilag. Gi. arab. Grm. 64.
- 

Mixtura mucilaginosâ. M. 57.

- R Mucil. Gi. arabici Grm. 64  
 Aquæ communis filtratæ Grm. 125.  
 Miscantur.
-

Mixt. mucil. chininica. n. c. Med.

- ℞ Chinini sulphur. Centigram. 78  
 Acidi sulphur. dil. gtt. 10.  
 Mixt. mucilaginosæ Grm. 250.
- 

Mixt. mucil. saturnina. n. c. Med.

- ℞ Sacchari Saturni Centigr. 52  
 Mixt. mucilaginosæ Grm. 250.
- 

Mixt. nauceosa. n. fr. T.

- ℞ Tartari stibiali Centigr. 52  
 Aquæ destillatæ Grm. 250.  
 Eodem modo paratur  
 Mixt. Tartari stibiali n. c. Med.
- 

Mixt. nitrosa. M. 40.

- ℞ Kali nitrici dep. pulv.  
 Sacchari albi pulv. āā Grm. 8  
 Aquæ communis Grm. 250.  
 Ph. M. 57. Kali nitr. dep. præscribit.
- 

Mixtura nitrosa. n. c.

- ℞ Kali nitr. dep. Grm. 8  
 Aquæ destillatæ Grm. 250.
- 

Mixt. nitrosa. 28.

- ℞ Nitri depurati  
 Sacchar. albi āā Grm. 6  
 Aquæ fontanæ Grm. 250.
-



**Mixtura nitrosa dulcis. A. S.**

Ad mod. Mixt. salinæ dulc. n. fr. B.

**Mixt. nitrosa stibiata. M. 40—M. 57.**

- R Mixt. nitrosæ Grm. 250  
Tartari stibiati Centigram. 13.

**Mixt. obstipans n. c. Med.**

- R Infusi rad. Gei urbani Grm. 125  
Mucil. gi. arabici Grm. 64.

**Mixt. oleosa cum Aceto. M. v.**

- R Aceti Vini  
Olei Lini āā Grm. 64  
Mellis crudi Grm. 32  
Inf. flor. Chamomillæ Grm. 125.

**Mixt. Pictorum. n. fr. B.**

- R Salis anglicani Grm. 64  
Mixt. camphoratæ  
Aquæ Menthæ pip. āā Grm. 125  
Tinct. Opii simpl. Grm. 8.

**Mixtura regia. A. S.**

- R Aquæ regię Grm. 4  
Aquæ destill. Grm. 125  
Syrupi Sacchari Grm. 32.

**Mixt. Rhei anodyna. n. fr. B.**

- R Tinct. Rhei aquosæ Grm. 32  
Aquæ Menthæ pip. Grm. 125  
Liquor. anod. m. H. Grm. 8.

Mixt. rheo-salina. n. fr. B.

- R Mixt. salinæ Grm. 125  
Tinct. Rhei aquosæ Grm. 32.
- 

Mixt. salina. M. v.

(Mixt. Riverii.)

- R Liquor. Kali acetici extemp. Grm. 64  
Inf. hbr. Menthæ pip. Grm. 190  
Liquor. anod. m. H. Grm. 4.
- 

Mixt. salina. n. fr. B.

- R Salis ammoniaci Grm. 4  
Aquæ Menthæ pip. Grm. 125.
- 

Mixt. salina dulcis. n fr. B.

- R Mixt. salinæ Grm. 125  
Succi Liquiritiæ dep. Grm. 8.
- 

Mixt. salina febrifuga n. fr. B.

- R Extracti Chamomillæ Grm. 4  
Mixt. rheo- salinæ Grm. 125.
- 

Mixt. salina mucilaginosæ. n. fr. B.

- R Salis ammoniaci Centigram. 130  
Mixt. mucilaginosæ Grm. 125.
- 

Mixt. Salis ammoniaci. n. c.

- R Ammonii muriat. dep.  
Succi Liquiritiæ āā Grm. 4  
Aquæ destillatæ Grm. 190.
-



## Mixt. saturnino-opiata. n. fr. B.

- ℞ Sacchari saturni Centigram. 52  
 Aquæ destillatæ Grm. 125  
 Tinct. Opii simpl. Centigram. 260.
- 

## Mixt. Sennæ comp. n. fr. T.

- ℞ Inf. sennæ comp. Grm. 156  
 Aquæ Cinnamomi vin.  
 Sal. anglicani āā Grm. 32.
- 

## Mixt. Seymouri. n. fr. B.

- ℞ Hydr. muriat. corros. Milligram. 65  
 solve in  
 Infusi Digitalis Grm. 125  
 Tinct. Canthar. Grm. 4.
- 

## Morsuli contra Vermes. 72—40.

- ℞ Pulv. sem. Cynæ Grm. 32  
 — rad. Jalappæ  
 Æthiopsis mineralis āā Grm. 12  
 Pulv. cort. Cinnamomi Grm. 8.  
 Quibus bene commixtis  
 Sacchari albi in aqua Rosarum  
 soluti et ad consistentiam tabulandi cocti Grm. 220 addan-  
 tur, unde lege artis morsuli formentur.
-

Natrum nitricum depuratum. 50.

(Nitrus natrius purus.)

Natrum nitricum crudum in aqua solvatur, liquor dein filtratus in crystallis redigatur, quæ bene eluta et siccata servantur.

Crystalla sint alba, pellucida, a calcaria libera. Tentetur ammonio oxalico.

Oleum Absinthii coctum. 50.

R Summitatum Absinthii recens siccatarum et concisurarum pt. i

Olei Olivarum pt. 3.

Per aliquot horas macerata in lebetæ cupri, stanno bene obducto, leni igne exponantur, donec gutta olei, prunis inspersa, mox inflammet. Tum prelo oleum exprimitur atque, quum subsederit, in vitro murrhino servetur.

Eodem modo parentur

Oleum Chamomillæ coctum

— Hyperici —

— Hyoscyami —

Notandum tamen est in oleo Hyperici coquendo, versus finem coctionis aliquam radicis Alcannæ partem addendam esse, qua coloretur oleum.

Oleum Anisi sulphuratum. 40.

(Bals. Sulphuris anisatum. 72—5.)

R Olei Lini sulphurati pt. i

— Anisi ætherei pt. 5.



**Oleum camphoratum. M. 57—M. 40—M. v.**

R Camphoræ Grm. 16

Olei Raparum Grm. 125.

Ph. D. 5 Camph. pt. i Olei Olivarum ppt. 4 præscribit.

— 72 — — — Amygdal. — —

**Oleum camphoratum. 50.**

R Camphoræ raffinatæ pt. i

Olei Olivarum ppt. 8.

Terendo fiat solutio, quæ filtretur.

**Oleum Cantharidum infusum. 40.**

R Cantharid. tritarum Grm. 125

Olei Olivarum opt. Grm. 500.

Vasi vitreo immisa per sex horas balneo vaporis digerantur,  
deinde exprimendo per linteum coletur oleum, quod tandem  
filtratum vitro bene clauso servetur.

**Oleum carminativum. 50.**

R Olei cocti Chamomillæ Grm. 125

— ætheri Menthæ crispæ Grm. 8

— — Carvi

— — Cumini

— — Foeniculi

singulorum Grm. 2.

Bene commisceantur.

dein  
cata  
tetur

nei-

anno  
pru-  
aturrsus  
dam

## Oleum Ceræ. 72—5—40.

R Ceræ flavæ rasæ

Calcariae ustæ pulv. āā Grm. 375.

Retortæ vitreæ balneo arenæ impositæ immittantur. Fiat  
destillatio igne gradatim aucto, quamdiu partes volatiles  
transeunt. Oleum butyraceum ita paratum supra

Calcariae ustæ Grm. 190

denuo e retorta vitrea rectificetur.

## Oleum Crotonis terebinthinatum. n. c. Med.

R Olei Crotonis pt. i

— Terebinthinæ ppt. 2.

## Oleum Lilliorum alborum. 72.

R Flores Lilliorum albor. absque Antheris

Olei Olivarum āā ppt. æquales.

Per aliquot dies macerata, ad calorem solis digerantur.

## Oleum Lini sulphuratum. 50.

(Balsamum Sulphur. simplex.)

R Olei Lini ppt. 12.

Cui in vas figulinum vitreatum aut ferreum satis capax,  
altum, calefactum immisso sensim addantur

Sulphuris citrini bene exsiccati et in pulverem con-  
triti ppt. 3,

dum mixtura spathula perpetuo agitata coquatur, cautione  
adhibita, ne effervescat, donec massa spissa fiat, et refri-  
gerata instar gelatinæ coloris fuscii appareat. In vase por-  
cellaneo, charta cerata tecto, servetur. In oleo Terebin-  
thinæ plane solvatur.

Vite  
lign  
tum  
elice

con  
don  
solv  
cau

Dige



## Oleum Ovorum. 40—72.

R Ovorum recentium ad duritiem in aqua coctorum q. v. Vitelli exempti, contriti, in sartagine calefacti, ope pistilli lignei agitentur, donec rufescant, vel pinguedinem exsudent, tum adhuc fervidos sacco inclusos prelo subjice, oleumque elice.

## Oleum phosphoratum. 40.

R Phosphori bene siccati et conc. Centigrm. 78  
vitro Olei Amygdal. recentis Grm. 32  
continenti immittantur. Vitrum aquæ calidæ immergatur, donec phosphorus fusus sit et deinde conquassetur, ut solvatur. Oleum refrigeratum a phosphore fortasse excreto caute decantando separetur.

## Oleum Tartari per deliquium. 72.

v. Liquor Kali carbon. Ph. D. 50.

## Oleum Terebinthinæ cum Opio. A. S.

R Olei Terebinthinæ Grm. 32  
. Tinct. Opii simpl. Grm. 8.

## Oleum Terebinthinæ sulphuratum 50.

(Balsamum Sulphuris terebinthinatum.)

R Olei Lini sulphurati pt. i  
— Terebinthinæ rectificati pt. 3.

Digerendo solutum in vitro bene clauso servetur.

Fiat  
atiles

pax,

con-

ione

efri-

por-

bip-

## Oleum contra Tæniam. 50.

(Oleum Chaberti.)

- ℞ Olei Terebinthinæ ppt. 12  
 — animalis foetidî ppt. 4.

E quibus, infundibulo curvato in retortam vitream inmissis, adjuncto excipulo, blanda destillatione eliciantur ppt. 12, quæ statim in vitra parva bene obturanda immittantur.

## Oxymel simplex. 50.

- ℞ Mellis depurati ppt. 30  
 Aceti Vini ppt. 12.

Mixta in lebetæ stanneo ad crassitudinem syrupi coquantur.

## Oxymel Æruginis. 50.

(Ungventum ægyptiacum.)

- ℞ Æruginis in pulverem contritæ ppt. 5  
 Aceti Vini ppt. 10.

Coquantur in vase figulino, donec ærugo soluta sit.

Cui liquori filtrato

Mellis albi ppt. 15

addantur, quæ mixtura in crassitudinem mellis evaporetur.

## Pasta Althææ. 50.

- ℞ Radicis Althææ concisæ Grm. 96  
 Aquæ fervidæ Grm. 3000.

Per noctem infundantur, deinde mane ebulliant. Tum sine expressione colentur, et in liquore

Sacchari albi

Gummi arabici

singulorum Grm. 1125



solvantur. Rursus colata, spathula lignea perpetuo agitata, leni calore ad crassitudinem mellis evaporentur, deinde admisceantur

Albumen Ovorum recentium 40 in spumam quassatum  
Aquæ Florum Aurantiorum Grm. 190.

Perpetuo agitata lenissimo calore ad justam crassitudinem spissentur, quæ massa in capsulas papyraceas effundatur et in loco calido penitus exsiccata atque in tabulas secta servetur.

---

**Pilulæ æthiopicæ. 50.**

R Hydrargyri depurati Grm. 24

Sulphuris sibiati aurantiaci Grm. 16.

Quibus in mortario vitreo tritis, donec globuli plane extincti sint, addantur et commisceantur

Saponis medicati

Resinæ Guajaci nativæ

singulorum Grm. 16.

Syrupi sacchari quantum sufficit,

ut fiat massa pilularis, unde formentur pilulæ.

---

**Pilulæ Aloes compositæ. 40.**

R Pulv. Aloes succotrinæ Grm. 32

Extr. Gentianæ Grm. 16

Olei Carvi destil. gtt. 40.

Fiant lege artis pilulæ.

---

**Pilulæ aloëticæ. M. v.**

R Aloes pulveratæ

Saponis albi āā Grm. 8.

Fiant pilulæ.

Ph. 28 Pulv. rad. Zingiberis Centigram. 130 addit,

---

Pilulæ aloëticæ martiales. n. fr. B.

- R Ferri sulphurici Grm. 4  
 Sapon. medicati  
 Extr. Aloes āā Grm. 2.  
 M. f. pil. N. 60.

Pilulæ aloëticæ martiales fortiores. A. S.

- R Extracti nucis vomicæ Centigrm. 40  
 — Colocynthidis  
 — Aloës  
 Ferri sulphurici āā Grm. 2.  
 M. f. l. a. pil. pond. Centigrm. 20.

Pilulæ Aloes cum Rheo. M. 57.

- R Extracti Aloes aquosi  
 Radicis Rhei pulveratæ  
 singulorum Grm. 4  
 Radicis Ipecacuanhæ pulveratæ Grm. 2.  
 Misc. fiant pilulæ N. 60.

Pilulæ aloëticæ cum Rheo. A. S.

- R Pulv. Extr. Aloës  
 — rad. Rhei opt. āā Centigrm. 130  
 — — Ipecacuanhæ Centigrm. 65  
 Extr. gentianæ q. s.  
 ut f. pilulæ Nr. 30.

Pilulæ alterantes Plumeri. 40.

- R Pulv. alterant. Plumeri  
 Resinæ Guajaci nativæ āā Grm. 16  
 Balsam. Copaivæ q. s.  
 ut. f. massa pilularis.



## Pilulæ Alumin. c. Digit. n. fr. B.

- ℞ Pulv. Alum. erudi Grm. 12  
 — hbr. Digital. Centigrm. 130  
 Mucil. gi. arab. q. s.  
 ut. f. pil. Nr. 60.
- 

## Pilulæ contra amblyopiam (Rust) n. c. Ch.

- ℞ Pulv. Tart. emet. Centigr. 40  
 — rad. Valerianæ  
 — flor. Arnicæ  
 — gi. Asæ foetidæ āā Grm. 4  
 Extr. Pulsatillæ Grm. 8.  
 M. f. l. a. pil. pond. Centigrm. 13.
- 

## Pilulæ antarthriticæ. 50.

- ℞ Saponis stibiati  
 Resinæ Guajaci nativæ  
 singularorum Grm. 8  
 Extracti Conii maculati  
 — Aconiti  
 singularorum Grm. 4.  
 Fiat inde massa pilularis.
- 

## Pilulæ anthelminticæ. n. fr. v.

- ℞ Gi. Asæ foetidæ ppt. 3  
 Extr. Aloës aquosi pt. i.  
 M. f. pil. pond. Centigrm. 20.
-

## Pilulæ anticardialgiæ. n. fr. B.

- ℞ Magisterii Bismuthi  
 Pulv. nucis vomicæ  
 Extr. Hyoseyami āā Grm. 2.  
 M. f. pil. N. 30.
- 

## Pilulæ antihysteriæ. 40.

- ℞ Massæ pilul. aperient. c. Marte  
 — — gummos. āā ppt. æquales.  
 Fiant pilulæ.
- 

## Pilulæ aperientes. 5.

(Pil. contra obstructionem.)

- Ex extracto Rhei composito fermentur pilulæ pond.  
 Centigram. 13.
- 

## Pilulæ aperientes cum Marte. 50.

- ℞ Ferri subcarbonici Grm. 8  
 Myrrhæ in pulverem contritæ  
 Aloes lucidæ — —  
 Ammoniaci depurati  
 Galbani — —  
 singulorum Grm. 4  
 Hydrargyri muriatici mitis  
 Sulphuris stibiati aurantiaci  
 singulorum Grm. 4  
 Fiat inde lege artis Syrupo Sacchari massa pilularis.
-



Pilulæ aperientes Stahlii. 72.

(Pil. contra obstructionem.)

- R Extr. Aloës gummosi Grm. 32  
 — Panchymagogi Grm. 16  
 Limaturæ Martis Grm. 8.  
 M. in massam pilularem.

Pilulæ argenteæ. n. fr. B.

(Pil. lapidis infernalis. n. c. Med.)

- R Argenti nitrici cryst. Centigram. 65  
 Pulv. gi. arabici Grm. 4.  
 M. f. pil. N. 40.

Pilulæ arsenicales vel asiaticæ. A. S.

- R Arsenici albi Milligram. 65  
 Piper. nigri Centigram. 78  
 Gummi arab. Centigram. 13  
 Aquæ commun. q. s.

Terantur diu et exactissime Arsenicum et Piper in mort.  
 ferreo; adde Gummi et Aquam ut f. massa, quæ divid. in  
 pil. N. 12.

Pilulæ Arsenici jodati. n. c. Med.

- R Arsenici jodati Centigram. 26  
 Extr. Cicutæ Grm. 6  
 Pulv. hbr. Cicutæ q. s.  
 ut f. l. art. pil. N. 64.

Pilulæ Asæ foetidæ. n. c.

- R Gi Asæ foetidæ Grm. 12  
 unde formentur pil. N. 60.

*Pilulæ ex Asa foetida. M. v.*

- R Gi. Asæ foetidæ Grm. 12  
 Saponis albi Grm. 4.  
 M. f. pil. pond. Centigrm. 13.  
 Ph. 28 Saponem non præscribit.
- 

*Pilulæ aureæ. n. fr. B.*

- R Muriatis Auri natronati Centigrm. 13  
 Pulv. gi. arabici Grm. 4.  
 M. f. pil. N. 30.
- 

*Pilulæ Beddoes. 40.*

- R Natri carbonici depur.  
 Sapon. hispan. albi āā Grm. 8  
 Pulv. Piperis hispanici Centigrm. 40.  
 F. l. art. massa pilularis.
- 

*Pilulæ Calomelanos. n. fr. B.*

- R Calomelanos Centigrm. 260  
 Pulv. Opii puri Centigrm. 65  
 — rad. Altheæ Centigrm. 65  
 Mucil. gi. arabici q. s.  
 ut f. pil. N. 20.
- 

*Pilulæ chinicæ. n. fr. B.*

- R Sulphat. Chinini Centigrm. 78  
 Mucilag. gi. arabici q. s.  
 ut f. pil. N. 6.
- 

Ph.



## Pilulæ chininicae. M. 57.

- R Chinini sulphurici Centigram. 78  
 Radicis Altheæ pulv. quantum satis  
 ut fiant lege artis pil. N. 6.
- 

## Pilulæ Colocynthidum. n. fr. B.

- R Extr. Colocynthidis  
 Sapon. medicinalis  
 Calomelanos āā Grm. 2.  
 M. f. pil. N. 30.
- 

## Pilulæ Conii maculati. 40.

- R Extr. Conii maculati q. v.  
 Pulv. hbr. Conii maculati q. s.  
 ut f. massa pilularis.  
 Ph. 28 pilul. pond. Centigram. 20 præscribit.
- 

## Pilulæ Copaivæ. A. S.

- R Balsami Copaivæ Grm. 16  
 Magnesiae albæ q. s.  
 ut f. pil. pond. Centigram. 20.
- 

## Pilulæ cupreæ. 40.

- R Cupri sulphurici ammoniati Grm. 1  
 Micæ Panis albi Grm. 5  
 Liquor Ammonii caustici q. s.  
 ut f. massa pilul., inde formentur pilulæ N. 64.
-

## Pilulæ cupreæ. A. S.

- ℞ Cupri oxydati nigri Grm. 4  
 Succī Liquiritiæ q. s.  
 ut f. l. art. pil. N. 30.
- 

## Pilulæ Cupri ammoniati. n. fr. T.

- ℞ Cupri sulphurici ammoniati Centigrm. 32  
 Pulv. rad. Althææ q. s.  
 ut. f. pil. N. 40.
- 

## Pilulæ cephracticæ. 28.

(Pil. tonico-nervinæ.)

- ℞ Saponis alicantini  
 Extr. Chamomillæ  
 Gi. Asæ foetidæ  
 Ferri sulphurici āā partes æquales.  
 Fiant l. art. pilulæ pond. Centigrm. 20.
- 

## Pilulæ emmenagogæ. A. S.

- ℞ Gummi Myrrhæ electæ  
 Croci sativæ āā Grm. 4  
 Olei Sabinæ  
 Extracti Hellebori albi āā Grm. 2.  
 M. f. l. a. pil. pond. Centigrm. 20.
- 

## Pilulæ extracti nucis vomicæ. n. fr. T.

- ℞ Extr. nucis vomicæ Centigrm. 32  
 Pulv. rad. Althææ q. s.  
 ut. f. l. art. pil. N. 40.
-



## Pilulæ ferri compositæ. A. S.

- R Gummi Myrrhæ electæ Grm. 8  
 Ferri sulph. depur. sicc.  
 Natr. carbon. aciduli āā Grm. 4  
 Mueilag. Gi arab. q. s.  
 ut f. l. art. pil. pond. Centigram. 20. (J. N. 80)

## Pilulæ Ferri jodati. n. c. Med.

- R Ferri jodati Grm. 4  
 Massæ pil. Cicutæ Grm. 8  
 unde formentur pil. N. 60.

## Pilulæ foetidæ. 40.

- R Asæ foetidæ depurati q. v.  
 Olei animalis foetidi q. s.  
 ad massam pilularem efficiendam.

## Pilulæ foetidæ. 72—5.

- R Asæ foetidæ depuratæ Grm. 6  
 Camphoræ raff. Grm. 2  
 Castorei russici Grm. 6  
 Olei cornu Cervi destil. gtt. 24.  
 Misceantur in massam pilularum.

## Pilulæ guajaco-antimoniales. A. S.

- R Resinæ Guajaci nativ.  
 Saponis antimionalis āā Grm. 8.  
 M. f. l. a. pil. pond. Centigram. 20.

## Pilulæ gummosæ. 50.

- ℞ Asæ foetidæ depuratæ Grm. 16  
 Galbani depurati  
 Fuliginis splendidis  
 singulorum Grm. 32  
 Olei Succini erudi Grm. 3.  
 Fiat lege artis Syrupo Sacchari massa pilularis.

## Pilulæ ex Hydrargyro muriat. miti. M. v.

(Pil. ex mercurio dulci.)

- ℞ Mercurii dulcis  
 Micæ Panis albæ āā Grm. 2  
 f. l. art. pil. N. 30.  
 Si addantur Opīi pulverati Grm. 1 fiunt  
 Pilulæ ex Hydrargyro muriat. miti et Opio M. v.

## Pilulæ ad hydropicos. 50.

- ℞ Saponis medicati Grm. 12  
 Olei Juniperi Grm. 4  
 Pulveris Radicis Scillæ  
 — — Vincetoxici  
 Hydrargyri muriatici mitis  
 Sulphuris stibiati rubri  
 singulorum Grm. 2.  
 Fiat lege artis massa pilularis.

## Pilulæ infernales. n. fr. T.

- ℞ Lapidis infernalis Centigrm. 32  
 Pulv. rad. Althææ q. s.  
 ut fiant. l. art. pil. N. 40.



## Pilulæ laxantes. n. c.

- ℞ Pulv. extr. Aloes  
 — — Colocynthidis āā Centigrm. 65  
 unde forment. l. art. pil. N. 10.
- 

## Pilulæ contra Leucorrhœam. A. S.

- ℞ Gi. Myrrhæ electæ Grm. 8  
 Balsami peruviani  
 Sulphatis Ferri āā Grm. 4.  
 M. f. l. art. pil. pond. Centigrm. 20.
- 

## Pilulæ mercuriales cum Opio. M. 57—n. c.

- ℞ Hydrargyri muriatici mitis  
 Radicis Althææ pulveratæ  
 singulorum Centigrm. 130  
 Opii puri Centigrm. 32.  
 Miscantur, fiant lege artis pil. N. 20.  
 Ph. n. c. Succ. Liquirit. loco rad. Althææ præscribit.
- 

## Pilulæ Merc. sublimati. n. c. Med.

- ℞ Pulv. Merc. subl. corros.  
 — Opii puri āā Centigrm. 13  
 — lich. Carraghen Centigrm. 130  
 Mucil. sem. Cydon. q. s.  
 ut f. pil. N. 32.
-

## Pilulæ e Mercurio sublimato. n. fr. B.

R Mercurii sublimatiorros. Centigramm. 13

Pulv. rad. Altheæ Grm. 2

Mucil. gi. arab. q. s.

ut f. pil. N. 16.

Addendo Ammonii muriat. dep. Centigramm. 13 fiunt Pil.  
ex Merc. subl. corros. 28.

## Pilulæ morphinicæ. n. fr. B.

R Acetat. Morphii Milligramm. 65

Gi arabici pulv. Centigramm. 130.

M. f. l. a. pil. N. 8.

## Pilulæ narcoticæ. 40.

R Extr. Conii maculati Grm. 12

Pulv. rad. Belladonnæ Centigramm. 40.

M. f. l. art. pil.

## Pilulæ nucis vomicæ. n. fr. B.

R Extr. nucis vomicæ Centigramm. 65

Pulv. gi. arabici Grm. 2.

M. f. l. a. pil. N. 30.

## Pilulæ obstipantes. A. S.

R Pulv. Opii puri

— rad. Ipecacuanhæ āā Centigramm. 65

Extracti Columbo Grm. 4.

M. f. l. art. pil. N. 30.



## Pilulæ ex Opio. M. v.

- ℞ Pulv. Opii puri Centigrm. 32  
 Succī Liquiritiæ Centigrm. 65.  
 M. f. pil. N. 5.
- 

## Pilulæ pectorales. 40.—n. fr. v.

- ℞ Gi ammoniaci dep.  
 Flor. Sulphuris loti  
 Extr. Conii maculati āā partes æquales.  
 M. f. massa pilularis.
- 

## Pilulæ pectorales c. Kermete min. n. fr. v.

- ℞ Massa. pil. pect. Grm. 24  
 Kerm. min. Centigrm. 78.  
 M. f. pil. pond. Centigrm. 20.
- 

## Pilulæ piceæ. 72.

- ℞ Picis liquidæ q. l.  
 Pulv. rad. Helenii q. s.  
 ut. f. massa pilularis.
- 

## Pilulæ Protojodureti Hydrargyri. n. c

- ℞ Protojodureti Hydrargyri Centigrm. 130  
 Micæ panis Centigrm. 260.  
 M. f. pil. N. 40.
-

## Pilulæ purgantes cum Hydrargyro. 50.

(Pilulæ catarrhales purgantes.)

- ℞ Extracti Rhei compositi Grm. 16  
 Hydrargyri muriatici mitis Grm. 8  
 Resinæ Jalapæ Grm. 2  
 Olei corticum Aurantium Guttas 15.  
 Fiat inde massa pilularis.

## Pilulæ purgantes cum Merc. dulci. M. v.

- ℞ Pulv. rad. Jalapæ Grm. 2  
 Mercurii dulcis Centigrm. 32  
 Mucil. gi. arab. q. s.  
 ut. f. l. art. pil. N. 15.

## Pilulæ purgantes contra Tæniam. A. S.

- ℞ Scammonii  
 Gi Guttæ  
 Calomelanos āā Centigrm. 130  
 Succu Liquiritiæ q. s.  
 ut f. pil. pond. Centigrm. 20.

## Pilulæ resolventes. 40—5—n. fr. v.

- ℞ Gi ammoniaci dep.  
 Saponis hispan. albi  
 Extr. Conii maculati āā partes æquales.  
 M. f. massa pilularis.  
 Si Grm. 24 hujus massæ Grm. 4 extr. Aloes vel Grm. 4  
 pulv. rad. Rhei addatur, fiunt  
 Pilulæ resolventes cum Aloe 40—n. r. v.  
 vel  
 Pilulæ resolventes cum Rheo 40—n. fr. v.



## Pilulæ Rufi. 72—40.

(Pil. Aloes c. Myrrha.)

- R Aloes lucidæ pulv. Grm. 64  
 Croci orientalis —  
 Myrrhæ — āā Grm. 16  
 Syrupi Sacchar. q. s.  
 ut fiat massa pilularis.
- 

## Pilulæ saponaceæ compositæ. M. v.

- R Pulvis Saponis albi Grm. 12  
 — gi Asæ foetidæ  
 — rad. Rhei āā Grm. 4.  
 M. f. pil. pond. Centigram. 13.
- 

## Pilulæ saponaceæ. 72.

- R Saponis veneti Grm. 8  
 Rad. Rhei pulv.  
 Myrrhæ — āā Grm. 4.  
 M. in massam pilularem.
- 

## Pilulæ saturninæ. n. fr. B.

- R Sacchari Saturni  
 Pulv. rad. Altheæ āā Centigram. 130  
 Syrup. Sacchari q. s.  
 ut. f. pil. N. 20.
-

## Pilulæ scilliticæ. 50.

- ℞ Ammoniaci depurati Grm. 4  
 Saponis medicati Grm. 8  
 Pulveris Radicis Scillæ  
 — — Vincetoxici  
 singulorum Grm. 4  
 Balsami Copaivæ Grm. 1.  
 Misceantur in massam pilularem.
- 

## Pilulæ contra Spermatorrhoeam. A. S.

- ℞ Ammonii muriat. mart.  
 Gi Myrrhæ electæ āā Grm. 8  
 Extracti Secalis  
 Pulv. Rhei āā Grm. 4.  
 M. f. l. art. pil. pond. Centigrm. 20.
- 

## Pilulæ stibiatae. A. S.

- ℞ Tartari stibiati Centigrm. 13  
 Pulv. rad Althææ q. s.  
 ut f. l. art. pil. N. 40.
- 

## Pilulæ strychnicæ. n. fr. B.

- ℞ Nitrat. Strychnini Milligr. 65  
 Pulv. gi arabici Grm. 2.  
 M. f. l. a. pil. N. 12.
-



## Pilulæ de Styrace. 72.

- ℞ Styracis calamitæ Grm. 16  
 Succī Liquiritiæ dep. Grm. 12  
 Olibani electi  
 Benzoës  
 Mastichis āā Grm. 8  
 Extr. Opii  
 Croci orientalis āā Grm. 4  
 Essentiæ Succini q. s.  
 ut. f. massa pilularis.

## Pilulæ tonico-nervinæ. 5—40.

- ℞ Asæ foetidæ pulv.  
 Ferri sulphur. —  
 Extr. Chamomillæ āā partes æquales.  
 Lege artis miscantur.

## Pilulæ Winslövii. n. c.

- ℞ Pulv. extr. Aloës  
 — rad. Rhei  
 — — Ipecacuanhæ  
 Extr. Gentianæ āā Centigram. 130.  
 M. f. pil. N. 40.

## Formula, qua usus est Winslöv, hæc fuit.

- ℞ Pulv. extr. Aloës  
 — rad. Rhei  
 — — Ipecacuanhæ āā Centigram. 130  
 Extr. Gentianæ q. s.  
 ut f. pilulæ N. 20.

## Pulpa Prunorum. 50.

Fructus pruni domesticæ maturi, nucleis exemptis, cum quarta aquæ communis parte coquantur, donec caro quasi soluta sit. Tum per cribrum setaceum transmittatur massa atque in lebetæ stanneo ad crassitudinem syrupi spissioris perpetuo agitata lenissimo igne spissetur. Singulis pulpæ Grm. 375 addantur

Sacchari albi Grm. 125.

Continuetur deinde evaporatio, donec pulpa justa sit crassitudine. In vase tecto in loco frigido et sicco servetur.

## Pulvis Aconiti cum Digitali. n. fr. B.

- ℞ Pulv. extr. Aconiti Centigramm. 13  
 — lbr. Digitalis Milligramm. 65  
 — Sacchari albi Centigramm. 130.

## Pulvis æriphorus. 5.

(Pulv. æropoeus.)

- ℞ Pulv. Natri carbonici siccæ Grm. 8  
 — Tartari depurati Grm. 24  
 — Sacchari albi Grm. 16.

Ph. n. fr. B. Elaeosacch. Menthæ loco Sacchari albi et Natri bicarbonici loco carbonici præscribit.

## Pulvis æriphorus. 28.

(Pulv. æriphor. Vogleri. M. v.)

- ℞ Magnesiæ carbonicæ pt. i  
 Pulv. Tart. depurati pt. 2.



## Pulvis aërophorus. M. 40—M. 57.

- R Pulv. Natri carbon. aciduli Grm. 4  
 — acidi tartarici Grm. 3  
 — Sacchari albi Grm. 6.

## Pulvis alterans Plumeri. M. 57—M. 40.

- R Hydrargyri muriat. mitis  
 Sulphur. stibiati aurant  
 singulorum Milligram. 65

Sacchari albi pulv. Centigram. 65.

Misceantur.

Addendo Amyli Centigram. 65 fit

Pulvis ex Hydrargyro muriat. miti cum Sulphure stib.  
 aurantiaeo s. Pulvis alterans Plumeri. M. v.

## Pulvis alterans Plumeri. A. S.

- R Pulv. alter. Plumeri Ph. D. 50 Milligram. 65  
 Amyli tritic. Centigram. 130.

## Pulvis alterans Plumeri. 50.

Hydrargyri muriatici mitis

Sulphuris stibiati aurantiaci

singulorum Partes æquales.

Optime terendo misceantur.

Paretur ex tempore.

## Pulvis alterans c. Digitali. n. fr. B.

- R Pulv. alterantis Plumeri Ph. D. 50  
 — hbr. Digitalis āā Milligram. 65  
 Amyli trit. Centigram. 130.

**Pulvis alterans cum Digital. et Scilla. A. S.**

- ℞ Pulv. alterant. c. Digitali n. fr. B.  
 — rad. Scillæ Milligrm. 16.

**Pulvis alterans edinburginensis.**

- v. Pulv. alterans Plumeri Ph. D. 50.

**Pulvis aluminosus. M. v.**

- ℞ Alum. crudi Centigrm. 13  
 Sacchari albi  
 Gi arabici āā Centigrm. 65  
 m. f. pulvis.

**Pulvis ammoniato-camphor. 40—M. 40.**

(Pulv. volatilis camph.)

- ℞ Pulv. Ammonii carbon. dep. Grm. 4  
 — Camphoræ raff. Grm. 2  
 — Sacchari albi Grm. 16.

**Pulvis antemeticus. n. fr. v.**

- ℞ Pulv. crem. Tartari Grm. 16  
 Magnesiæ albæ  
 Pulv. Sacchari albi āā Grm. 8.

**Pulvis antichloroticus. 40.**

- ℞ Ferri subcarbon. sacchar. Grm. 24  
 Pulv. hbr. Absinthii  
 — cort. Cinnamomi āā Grm. 4.



Pulvis antichloroticus. n. c. Med.

- ℞ Limaturæ Ferri pulv. Grm. 8  
Cort. Cinnamomi — Grm. 4  
Sacchari albi — Grm. 32.

Pulvis anticolicus. 40— n. fr. v.

- ℞ Pulv. folior. Sennæ  
— Nitri depurati āā ptt. æqual.

Pulvis antimonialis comp. 40.

(James Powder.)

- ℞ Antimonii sulph. nigri lævigati pt. i  
Rasuræ cornu Cervi ptt. 2.

Mixta in crucibulum jam candens immittantur, dum assidue agitetur mixtio donec vapor non amplius ascendat. Massa remanens in pulverem contrita crucibulo iterum immittatur, quod igne ad candescentiam usque per duas horas exponatur. Quod tandem in crucibulo restat in pulverem subtilissimum teratur.

Pulvis antipyroticus. n. fr. B.

- ℞ Pulv. Natri carb. acid.  
Elæosacch. Menthæ āā Centigrm. 65  
Pulv. extr. Hyoseyami Centigrm. 13.

Pulvis antirheumaticus. n. fr. B.

- ℞ Pulv. resinæ Guajaci  
— Nitri dep.  
— Gi. arabici  
Flor. Sulphuris āā ptt. æqual.

## Pulvis antispasticus. M. 40.

(Pulv. refrig. antisp. 28.)

- R Pulv. refrigerantis Grm. 16  
 — rad. Valerianæ min. Grm. 8.

## Pulvis aromaticus. 40.

- R Pulv. cort. Cinnamomi Grm. 64  
 — Cardamomi minoris Grm. 32  
 — rad. Zingiberis  
 — Piperis albi āā Grm. 16.

## Pulvis Bismuthi. A. S.

- R Bismuthi nitrici præcip. Grm. 4 — Grm. 8  
 Elæosacch. Menthæ pip.  
 Magnesiæ albæ āā Grm. 16.

## Pulvis Calomelanos. n. c.

- R Calomelanos Centigram. 13  
 Pulv. rad. Altheæ Centigram. 20  
 — Sacchari albi Centigram. 32.

## Pulvis Calomelanos anodynus n. fr. B.

- R Pulv. laxant. simpl. Centigram. 130  
 — Opii puri Centigram. 13.

## Pulvis Calomelanos c. Digitali. n. c. Ch.

- R Calomelanos  
 Pulv. hbr. Digitalis āā Milligram. 65  
 — Opii puri Milligram. 16  
 — Sacchari albi Centigram. 65.



## Pulvis Calomellis c. Digitali. n. fr. B.

- R Calomellis  
 Pulv. hbr. Digitalis āā Milligrm. 65  
 Amyli trit. Centigrm. 65.
- 

## Pulvis Calomellis c. Jalapa. n. fr. B.

- R Calomellis Centigrm. 65  
 Pulv. rad. Jalapæ Grm. 2.
- 

## Pulvis Calomelanos c. Moscho. n. c.

- R Calomelanos Centigrm. 13  
 Pulv. Moschi orient. Milligrm. 32  
 — rad. Altheæ Centigrm. 20  
 — Sacchari albi Centigrm. 32.
- 

## Pulvis Calomellis c. Opio. n. fr. B.

- R Calomellis Centigrm. 13  
 Pulv. Opii puri Milligrm. 32  
 — Gi. arab. Centigrm. 65.
- 

## Pulvis Calomelanos c. Opio. n. c.

- R Calomelanos Centigrm. 13  
 Pulv. Opii puri Milligrm. 16  
 — rad. Altheæ Centigrm. 20  
 — Sacchari albi Centigrm. 32.
- 

## Pulvis Calomellis cum Rheo. A. S.

- R Calomell. Centigrm. 13—20  
 Pulv. Rhei Centigrm. 40—65  
 — Amyli Centigrm. 65.
-

## Pulvis camphoratus. M. v.

- ℞ Camphoræ raff. pulv. Milligrm. 65  
 Sacchari albi — Centigrm. 130  
 Amyli trit. Centigrm. 65.
- 

## Pulvis carbonum amylaceus. n. fr. B.

- ℞ Pulv. carbon. Tilix Grm. 16  
 Amyli trit. Grm. 32.
- 

## Pulvis Chinæ reg. c. Opio. M. v.

- ℞ Cort. Chinæ reg. pulv. Grm. 2  
 Opii puri pulv. Milligrm. 16.
- 

## Pulvis Chinæ regiæ c. Ammon. mur. M. v.

- ℞ Cort. Chinæ reg. pulv. Grm. 2  
 Ammonii muriat. — Centigrm. 40.
- 

## Pulvis cosmicus. 50.

- ℞ Cinnabaris præparatæ Grm. 8  
 Sanguinis Draconis in pulverem contriti Centigrm. 78  
 Cinerum Solearum Centigrm. 52  
 Arsenici albi in pulverem contriti Centigrm. 260.  
 Optime commisceantur.
- 

## Pulvis Cubearum c. Alumine (Matthieu) n. c. Ch.

- ℞ Pulv. pip. Cubearum Grm. 64  
 — Aluminis crudi Grm. 16.  
 M. dividatur in 9 partes æquales.
-



## Pulvis de Cynoglosso. n. c. Ch.

- ℞ Massæ pil. de Cynoglosso Centigrm. 26  
 Pulv. Sacchar. albi Centigrm. 130.

## Pulvis dentifricius ruber. 50.

- ℞ Pulveris Concharum præparatarum Grm. 24  
 — Radicis Iridis florentinæ Grm. 4.

Quibus commixtis addantur

- Coccionellæ Centigrm. 32  
 Aluminis crudi Centigrm. 52

antea bene contrita et justa aquæ parte in liquorem conversa, qui filtratus tamdiu pulvere conteratur, donec ille in massam siccam mutatus sit.

## Pulvis digestivus. M. 57—M. 40.

- ℞ Tartari depurati pulv. Grm. 16  
 Kali nitrici depurati pulv. Grm. 8  
 Radicis Rhei pulv. Grm. 4.  
 Miscellantur.

## Pulvis digestivus ad quartanas. n. fr. v.—40.

- ℞ Pulv. Tart. dep. Grm. 64  
 — Ammon. mur. dep. Grm. 32  
 — rad. Rhei Grm. 16.

## Pulvis digestivus c. Rho. 28.

- ℞ Natri sulphur. pulv. Grm. 8  
 Radic. Rhei — Grm. 4.  
 Ph. M. v. Natri sulphur. duplum præscribit.

## Pulvis digestivus c. Rheo n. fr. v.

v. Pulvis digestivus Ph. D.

## Pulvis digestivus sine Rheo. n. fr. v.

R Pulv. cremoris Tartari ppt. 2  
— Nitri depurati pt. i.

## Pulvis hbr. Digitalis purp. M. v.

R Pulv. hbr. Digitalis purp. Milligrm. 65  
— Sacchari albi Centigrm. 130.

## Pulvis diureticus. A. S.

R Cremoris Tartari Grm. 2  
Pulv. Hbr. Digitalis Milligrm. 65.

## Pulvis eccoproticus. M. 57.

R Tartari depurati pulv. Grm. 12  
Radiceis Rhei pulv. Grm. 4.

## Pulvis eccoproticus. 40—M. 40.—n. fr. v.

R Pulvis Tartari depur. ppt. 2  
— radiceis Rhei opt. pt. i.

## Pulvis eccoproticus. n. c.

R Pulvis Kali tartarici  
— rad. Rhei opt. āā ppt. æquales.

## Pulvis eccoproticus mitis. n. fr. T.

R Pulv. Tartari dep. Grm. 32  
— rad. Rhei Grm. 4.



Pulvis eccoprotico tonicus. 40—n. fr. v.

(Pulvis chinæ reg. c. Rheo. M. v.)

- ℞ Pulv. cort. Chinæ regiæ ppt. 2  
— rad. Rhei opt. pt. i.

Pulvis emeticus. 40—M. v.

(Pulv. Ipecacuanhæ cum Tart. stib. M. v.)

(Pulv. emeticus cum Ipecacuanha. 28—M. 40—M. 57.)

- ℞ Pulv. Tartari stibiati Milligrm. 65  
— rad. Ipecacuanhæ Centigrm. 130.

Pulvis emeticus simplex. M. 40.—M. 57.

(Pulvis emeticus. 28.)

- ℞ Pulv. Tartari stibiati Centigrm. 13  
— Sacchari albi Centigrm. 130.

Addendo pulv. rad. Ipecacuanhæ Centigrm. 130

fit Pulv. emeticus fortis n. fr. v.

Pulvis epilepticus Marchionis. 50.

- ℞ Pulveris radiceis Paeoniae  
— rasuræ Cornus Cervi  
— lapidum Cancerorum singulorum Grm. 32  
— Visci albi Grm. 8.

Quibus commixtis optime admisceantur

Folia Auri 15.

Pulvis escharoticus. (Dupuytren) n. c. Ch.

- ℞ Pulv. Arsenici albi pt. 1  
Calomelanos ppt. 99.

## Pulvis expectorans. M. 57.

- R Sulphur. stibiati rubri Centigrm. 40  
 Sacchari albi pulv. Grm. 16.

## Pulvis expectorans. 40—28—M 40.—n. fr. v.

- R Kermet. mineralis Milligram. 65  
 Pulv. Sacchar. albi Centigrm. 130.  
 Addendo extr. Hyoseyami sicce. Centigrm. 13  
 fit Pulvis expectorans comp. n. c.

## Pulvis febrifugus ad quartanas. n. fr. v.

- R Pulv. cort. Chinæ reg. opt. Grm. 32  
 — Salis ammon. Grm. 8  
 — rad. Rhei opt. Grm. 4.

## Pulvis Ferri carbonici. M. 40.

- R Pulv. Ferri sulphurici cryst.  
 — Natri carb. dep. sicce. āā Grm. 8  
 — Sacchari albi Grm. 24.

## Pulvis Ferri carb. extemporaneus. n. fr. T.

- R Pulv. Ferri sulphurici dep. sicce.  
 — Natri carb. aciduli āā Centigrm. 78.

## Pulvis Ferri cum Rheo. n. fr. T.

- R Ferri subcarb. sacchar. Grm. 32  
 Pulv. rad. Rhei Grm. 4.

## Pulvis Ferri subcarb. comp. n. c. Ch.

- R Ferri subcarbonici Grm. 16  
 Magnesiae ustæ  
 Pulvis rad. Rhei opt. āā Grm. 8.



## Pulvis galactopoeus. 40.

- R Magnesiæ carbonicæ  
 Pulv. sem. Foeniculi  
 — Sacchari albi āā partes æquales.
- 

## Pulvis Gummi arabici c. Sulphure. M. v.

- R Pulv. Gi. arabici  
 — Sulphuris citrini  
 Elæosacchari Foeniculi āā Centigrm. 65.
- 

## Pulvis hæmorrhoidalis. n. fr. B.

- R Pulv. rad. Rhei  
 — Tartari dep.  
 Lactis Sulphuris āā ptt.
- 

## Pulvis Hydrargyri c. Digitali. n. fr. T.

- R Hydrargyri muriat. mitis Centigrm. 13  
 Pulv. hbr. Digitalis purp. Milligrm. 32  
 — Gi. arabici Centigrm. 130.
- 

## Pulvis Hydrargyri opiatus. n. fr. T.

- R Hydrargyri muriat. mitis Centigrm. 13  
 Pulv. Opii puri Milligrm. 16  
 — Gi. arabici Centigrm. 130.
- 

## Pulvis ex Hydrargyro muriat. miti. M. v.

- R Hydrargyri muriat. mitis Centigrm. 13  
 Amyli trit. Centigrm. 130.  
 Addendo Opii puri pulv. Milligrm. 65 fit  
 Pulvis ex Hydrargyro muriat. miti c. Opio M. v.
-

## Pulvis hypnoticus. n. c. Med.

- ℞ Pulv. Opii puri Milligrm. 65  
 — Sacchari albi Centigrm. 32  
 — Nitri depur. Centigrm. 65.
- 

## Pulvis hæmostaticus. n. c. Med.

- ℞ Pulvis Secalis cornuti  
 — Nitri depur. āā Centigrm. 65.
- 

## Pulvis infantum cum Calomel. A. S.

- ℞ Pulv. Magnesiæ comp. Centigrm. 65  
 — Calomellis Milligrm. 32.
- 

## Pulvis Ipecacuanhæ opiatius. M. v.—M. 40—M. 57.

(Pulvis Doveri.)

- ℞ Pulv. Opii puri  
 — rad. Ipecacuanhæ āā Milligrm. 65  
 — Sacchari albi Centigrm. 130.  
 Ph. 5 modo Centigrm. 65 Sacchar. albi præscribit.
- 

## Pulvis Jalapæ c. Hydrargyro. M. 40.—M. v.

(Pulv. laxans mercurialis. 28—M. v.)

- ℞ Pulv. rad. Jalapæ Grm. 2  
 Hydrargyri muriat. mitis Centigrm. 32.
-



## Pulvis laxans salinus. 28.

(Pulv. rad. Jalapæ c. Natro sulph.)

R Pulv. rad. Jalapæ

— Natri sulphurici āā ppt. æquales.

Ph. M. v. ppt. 2 rad. Jalapæ et pt. i Natri sulphur.  
præscribit.

## Pulvis laxans simplex. n. fr. B.

(loco Pulv. Calomell. simpl.)

R Calomellis

Pulv. Sacchari albi āā Centigrm. 65.

## Pulvis contra Leucorrhoeam. A. S.

R Pulv. Secalis

— Fabar. Pichurim āā Centigrm. 65.

## Pulvis magisterii Bismuthi. n. fr. B.

R Magisterii Bismuthi Centigrm. 13

Magnesiæ albæ

Elæosacchari Menthæ āā Centigrm. 32.

## Pulvis magisterii Bismuthi. n. c. Ch.

R Magist. Bismuthii Centigrm. 13

Extr. hyoscyami siccati Milligrm. 65

Magnesiæ albæ Centigrm. 65.

## Pulvis mercurialis. M. 40—28.

R Hydrargyri muriat. mitis Centigrm. 13

Conchar. ppt. Centigrm. 130.

## Pulvis mercurialis c. Opio. M. 40—M. 57.

- R Hydrargyri muriat. mitis Centigrm. 13  
 Opii puri pulv. Milligrm. 32  
 Amyli trit. Centigrm. 65.
- 

## Pulvis nauceosus. n fr. T.

- R Pulv. Tart. stib. Milligrm. 32  
 — Sacchar. albi Centigrm. 130.
- 

## Pulvis Nitri saccharatus. n. fr. T.—M. 57.

- R Pulv. Kali nitrici dep.  
 — Sacchari albi āā ppt.
- 

## Pulvis obstipans. n. fr. B.

(Pulv. rad. caryophyll. c. Gi. arab. M. v.)

- R Pulv. rad. Gei urbani  
 — Gi. arabici āā partes.

Addendo Grm. 32 hujus pulveris Grm. 4 pulv. rad.  
 Rhei opt. fit

Pulvis rad. caryophyll. c. Rheo et Gi. arab. M. v.

---

## Pulvis opiatus. M. v.

- R Pulvis Opii puri Milligrm. 65  
 — Sacchari albi Centigrm. 130.
- 

## Pulvis pectoralis. n. c. Med.

- R Pulv. Opii puri Centigrm. 26  
 — rad. Senegæ Grm. 8  
 — Gi. arabici  
 — rad. Althææ āā Grm. 16.
-



## Pulvis pectoralis. 40.

- R Pulv. rad. Iridis florent.  
 — — Glycyrrhizæ āā Grm. 24  
 Flor. Sulphuris lot. Grm. 16  
 — Benzoes Grm. 4  
 Pulv. Sacchari albi Grm. 64  
 Olei Foeniculi  
 — Anisi āā gtt. 10.

## Pulvis pectoralis. 28.

- R Flor. Sulphuris  
 Pulv. rad. Liquiritiæ  
 — — Iridis flor.  
 — sem. Foeniculi āā partes.

## Pulvis pectoralis antispasticus. 40—M. 40—28.

- R Pulv. Opii puri  
 — rad. Ipecacuanhæ āā Centigram. 20  
 — Sacchari albi Grm. 16  
 Amyli trit. Grm. 8.

## Pulvis pectoralis antispasticus. M. 57.

- R Pulv. Opii puri  
 — rad. Ipecacuanhæ āā Centigram. 26  
 — Sacchari albi Grm. 20  
 Amyli trit. Grm. 12.

## Pulvis pectoralis resolvens. 40—n. fr. v.

- R Flor. Sulphuris lotor.  
 Pulv. rad. Ari  
 — — Iridis flor. āā ppt.

## Pulvis plumbicus. n. fr. T.

- ℞ Pulv. Plumbi acetici Milligrm. 32  
 — Sacchari albi Centigrm. 130.

Addendo pulv. hbr. Digitalis purp. Milligrm. 32  
 fit Pulvis plumbicus c. Digitali n. fr. T.

## Pulvis refrigerans. M. 57—M. 40—M. v.—28.

(Pulv. temperans. M. v.)

Paratur ad normam Ph. D. cum Saccharo albo et Ph.  
 28 & M. v. cum Tart. depurati ptt. 2.

## Pulvis refrigerans antispasticus. 40.

(Pulv. antispast. n. fr. v.)

- ℞ Pulv. Moschi orient. Centigrm. 26  
 — refrigerantis Grm. 32  
 — rad. Valerianæ Grm. 16.

## Pulvis refrigerans cum Kermete. A. S.

- ℞ Pulv. refrigerantis Grm. 32  
 Kermet. mineral. Centigrm. 26.

## Pulvis refrigerans c. Moscho. n. fr. B.

- ℞ Pulvis Moschi orientalis Centigrm. 26  
 — refrigerantis Grm. 32.

## Pulvis resolvens saponaceus. n. fr. B.

- ℞ Pulv. rad. Rhei opt.  
 — Saponis med.  
 — Tart. tartarisati āā ptt.



## Pulvis Rhei compositus. M. 40.

R Pulv. rad. Rhei opt.

— Salis ammoniaci

— Sacchari albi āā Grm. 8.

Addendo Elæosacch. Menthæ pip. loco Sacchari albi fit

Pulvis Rhei salinus. 40.

Addendo Ol. menthæ pip. gtt. 2 fit

Pulvis Rhei composit. M. 57.

## Pulvis Rhei cum Hydrargyro. M. 40.

R Rad. Rhei opt. pulv. Grm. 1

Calomellis Centigram. 32.

## Pulvis rad. Rhei c. Tartaro depur. M. v.

R Pulv. rad. Rhei opt.

— Tart. depurati āā Grm. 16.

## Pulvis saturninus. n. fr. B.

R Pulv. Sacchari Saturni Milligram. 65

— — albi Centigram. 65.

## Pulvis saturninus c. Opio. n. fr. B.

R Pulv. Sacchari Saturni Milligram. 65

— Opii puri Milligram. 32

— Sacchari albi Centigram. 65.

## Pulvis saturnino carbonatus. n. fr. B.

R Pulv. carb. Tiliæ

Amyli trit. āā Centigram. 65

Pulv. Sacchari Saturni Milligram. 65.

## Pulvis saturnino-digitalis. n. fr. B.

- R Pulv. Sacchar. Saturni  
 — hbr. Digital. purp. āā Milligrm. 65  
 — Sacchari albi Centigrm. 65.
- 

## Pulvis Scillæ comp. 72—40.

- R Pulv. rad. Scillæ  
 — — Vincetoxici āā ppt.
- 

## Pulvis Scillæ comp. n. c. Med.

- R Pulv. rad. Scillæ Centigrm. 13  
 — cremor. Tartari Grm. 2.
- 

## Pulvis Scillæ c. Natro carbonico. M. 40.

- R Natri carbon. dep. sicc. Centigrm. 40  
 Rad. Scillæ pulv. Milligrm. 65  
 Sacchari albi pulv. Grm. 1  
 Elæosacch. Foeniculi Centigrm. 32.
- 

## Pulvis Scillæ c. Tartaro. M. 40—M. v.—28.

- R Rad. Scillæ pulv. Milligrm. 65  
 Tart. depur. pulv. Centigrm. 162  
 Elæosacchari Foeniculi Centigrm. 32.
- 

## Pulvis Secalis cornuti. n. c. Med.

- R Pulv. Secalis cornuti Centigrm. 32  
 — Sacchari albi Centigrm. 65.
-



## Pulvis sternutatorius. 40.

- ℞ Pulv. hbr. Majoranæ Grm. 96  
 — — Mari veri  
 — flor. Convallariæ majal.  
 — rad. Iridis flor. āā Grm. 32.
- 

## Pulvis Stramonii. n. fr. B.

- ℞ Pulv. extr. Stramonii Milligram. 32  
 — Sacchar. albi Centigram. 65.
- 

## Pulvis stypticus. 50.

- ℞ Pulveris Aluminis crudi  
 — Colophonii  
 — Gummi arabici  
 singulorum Partes æquales.  
 Misceantur.
- 

## Pulvis stypticus. 28—M. v.

- ℞ Pulv. Aluminis crudi  
 — vitrioli Zinci āā ppt.
- 

## Pulvis pro Suffitu. n. fr. v.

- ℞ Rasuræ Succini  
 Bacc. Juniperi  
 Hbr. Sabinæ  
 Gi Mastichis āā ppt.
-

## Pulvis temperans camphoratus. M. 57.

- R Tartari depurati pulv. Grm. 24  
 Kali nitr. dep. pulv.  
 Sacchari albi pulv. āā Grm. 4  
 Camphoræ raffinatae Centigrm. 170.

## Pulvis temporans camphoratus. M. 40—40—5.

- R Pulv. Camphoræ raff. Centigrm. 260  
 — refrigerant. Grm. 48.

## Pulvis temporans camphoratus. M. v.

- R Pulv. refrigerantis Grm. 2  
 — Camphoræ Milligrm. 65.

## Pulvis folior. Uvæ Ursi dulcis. n. fr. T.

- R Pulv. folior. Uvæ Ursi  
 — rad. Liquiritiæ āā ppt.

## Pulvis vermifugus. 50.

- R Pulveris Ferri sulphurici Grm. 4  
 — Seminum Cynæ  
 — — Tanaceti  
 singulorum Grm. 12.  
 Misceantur.

## Pulvis vermifugus. M. 40—28.

- R Flor. Tanaceti contus. Grm. 48  
 Ferri sulphur. cryst. pulv. Grm. 8.



## Pulvis vermifugus. n. c. Ch.

- R Ferri subcarbonici  
Pulv. sem. Cynæ āā ppt.

## Pulvis vermifugus c. Valeriana. M. 40—M. v.

- R Pulv. vermifugi Grm. 32  
— rad. Valerianæ min. Grm. 16.

## Pulvis flor. Zinci. n. fr. v.

- R Flor. Zinci Centigrm. 13  
Magnesiæ albæ Centigrm. 32  
Pulv. Sacchari albi Centigrm. 130.

## Pulvis Zinci c. Belladonna. n. fr. B.

- R Flor. Zinci Centigrm. 13  
Pulv. hbr. Belladonnæ Milligrm. 32  
— Sacchari albi Centigrm. 65.

## Pulvis Zinci c. Moscho. n. c. Med.

- R Flor. Zinci Centigrm. 13  
Pulv. Moschi orient. Milligrm. 32  
— Sacchari albi Centigrm. 65.

## Rob antisyphiliticum. 50.

- R Radicis Sarsaparillæ concisæ Grm. 250  
Ligni Guajaci rasi Grm. 64.  
Decoquantur ter cum  
Justa Aquæ communis quantitate,  
atque sub finem tertie coctionis sensim addantur  
Foliorum Sennæ concisorum  
Herbæ Boraginis concisæ



## Petalorum Rosarum incarnatarum

singulorum Grm. 16.

Liquores colati et commixti evaporentur, donec Grm. 320 remaneant, quibus addantur

Mellis albi

Sacchari albi

singulorum Grm. 250.

Tum ad crassitudinem rob ita spisetur, ut pondus sit Grm. 550. In vase porcellaneo servetur.

## Sapo guajacinus. 40.

℞ Liquoris Kali caustici q. v.

Aquæ destillatæ Duplum.

Quibus vase idoneo simul calefactis

Pulvis resinæ Guajaci

sensim addatur, donec pars resinæ insolubilis remaneat. Liquor colatus deinde leni calore ad consistentiam pilularem evaporetur.

## Sapo Starkeyanus. 72.

℞ Kali carbonici Grm. 190.

Fluat intenso igne per horam, fervidumque effundantur in mortariam ferream probe calefactam et cum pistillo calido in pollinem teratur. Pulveri instilletur confestim, ita ut gutta guttam excipiat

Olei Terebinthinæ Grm. 565.

Terantur in mortario vitreo donec in saponem coaluerint. Mixtio perfecta cognoscitur, si ab affusa aqua oleum non separatur.

## Sapo stibiatus. 50.

(Sapo antimonialis.)

R Sulphuris stibiati aurantiaci pt. i  
 Liquoris Kali caustici quantum requiritur, ut digerendo  
 solvatur sulphuretum Stibii. Solutioni  
 Duplici Aquæ destillatæ quantitate dilutæ et filtratæ  
 Saponis medicati in pulverem contriti ppt. 6 addantur.  
 Tum liquor ad crassitudinem pilularum evaporetur,  
 atque, si sapo adhuc ruber appareat,  
 Liquoris Kali caustici tantum  
 rursus addatur, ut colorem cinereum induat. In aqua  
 omnino solvatur, addito acido, magnam aëris hydrogenii  
 sulphurati partem evolvens, colorem induat aurantiacum.

## Sapo terebinthinatus. 40.

(Bals. vitæ externum. 72—5—40.)

R Saponis hispanici  
 Olei Terebinthinæ āā Grm. 375  
 Kali carbonici dep. Grm. 64.  
 Exacte lege artis commisceantur, ut fiat massa unguento  
 similis flavescens.

## Serum Lactis aluminosum. M. v.—28.

Paratur ad normam Ph. D. eum  
 Aluminis Grm. 8.  
 Ph. n. fr. v. Alum. Grm. 6 præscribit.

## Serum Lactis dulcificatum. 40.

Obtinetur, si pro Alumine erudo Tartari depurati Grm. 4  
 addantur, et lacti colato Conchar. ppt. tantum, ut acidum  
 prævalens saturetur, immittatur.



## Serum Lactis acidum. 40.

Paretur ut serum lactis dulcificatum, nisi quod conchæ  
ppt. non addantur.

---

## Solutio aluminosa. n. c.

℞ Aluminis erudi Grm. 8  
solve in  
Aquæ destillatæ Grm. 250.

---

## Solutio Barytæ muriaticæ. n. c. Ch.—28.

℞ Barytæ muriaticæ Grm. 2  
solve in  
Aquæ destillatæ Grm. 32.  
Ph. 5. Centigram. 65 præscribit et solutionem Liquorem  
terræ ponderosæ salitæ appellat.

---

## Solutio Calcis chloratæ. n. c. Med.

℞ Calcarie chloratæ Grm. 16  
Aquæ communis Grm. 750.  
filtr.

---

## Solutio Cupri sulphurici. n. fr. T.

℞ Cupri sulphurici Centigram. 40  
solve in  
Aquæ destillatæ Grm. 16.

---



## Solutio emetica. n. fr. v.—28—40—M. 57.

℞ Tartari stibiati Centigrm. 20  
solve in

Aquæ destillatæ Grm. 64.

Ph. M. 40. Aquam coctam præscribit; cum Aquæ destillatæ  
Grm. 48 fit

Solutio Tartari stibiati s. Aqua emetica M. v.

---

## Solutio Guajaci aquosa. M. 40.

Ad normam Emuls. Guajaci Ph. D. 50 paratur eum  
Aqua communis.

---

## Solutio gummi Guajaci aquosa. n. fr. v.

v. Emulsio Guajaci Ph. D. 50.

---

## Solutio Hydrargyri muriat. corros. aquosa. M, v.

℞ Hydrargyri muriat. corros. Milligrm. 65  
solve in

Aquæ coctæ frigidæ Grm. 125.

Si Spiritus loco Aquæ adhibeatur fit

Solutio Hydrargyri muriat. corros. spirit. M. v. et huic  
addendo Tinet. Opii spirituosæ Grm. 4

Solutio Hydrargyri muriat. corros. spir. c. Opio M. v.

---

## Solutio Kali hydrojodici. M. 40—M. 57—n. fr. T.

℞ Kali hydrojodici Grm. 8  
solve in

Aquæ filtratæ Grm. 250.

---

## Solutio lapid. infernalis. n. c. Ch.

R Lapidis infernalis Centigramm. 32

solve in

Aquæ destillatæ Grm. 32.

Cum lapid. infernalis Centigramm. 64 fit

Solutio lapid. infernal. ad injectiones n. c. Ch.

---

## Solutio mannato-oleosa. n. fr. v.—40.

R Mannæ calabrinæ Grm. 64

Salis anglicani Grm. 16

Aquæ fervidæ Grm. 155.

Quibus invicem solutis et colatis addantur

Olei Olivarum Grm. 48.

---

## Solutio Mercurii sublimati ad fomentum. n. c.

R Mercurii sublim. corros. Centigramm. 32

solve in

Aquæ destillatæ Grm. 32.

Cum Mercurii sublim. corros. Milligramm. 32 fit

Solutio Mercurii sublimati ad injectiones. n. c. Ch.

---

## Solutio Mercurii sublim. spirituosa. n. c. Med.

R Merc. sublim. corros. Grm. 4

solve in

Spirit. Vini rectific. Grm. 32.

---

## Solutio nauceosa. M. 40.

R Tartari stibiati Centigramm. 20

solve in

Aquæ fontanæ Grm. 190.

Ph. M. 57 Aquam destillatam præscribit.

---



## Solutio nitrosa. n. fr. T.

- R Kali nitrici dep.  
 Sacchar. albi āā Grm. 8  
 solve in  
 Aquæ filtratæ Grm. 250.
- 

## Solutio salis ammoniaci. n. fr. T.

- R Ammonii muriat. dep. Grm. 8  
 solve in  
 Aquæ filtratæ Grm. 250.
- 

## Solutio salis ammoniaci mucil. n. fr. T.

- R Ammonii muriat. dep. Grm. 6  
 Aquæ filtratæ Grm. 190  
 Mucil. gummi arab. Grm. 64.
- 

## Solutio salis anglicani. n. fr. v.

- R Sal. anglic. Grm. 64  
 solve in  
 Aquæ Menthæ crispæ Grm. 250.
- 

## Solutio saturnino-opiata. n. fr. T.

- R Plumbi acetici Centigram. 52  
 solve in  
 Aquæ filtratæ Grm. 250  
 Tinct. Opii crocat. Centigram. 130.
-

## Solutio Secalis cornuti. n. fr. T.

- ℞ Extr. aquosi Secalis cornuti Centigram. 260  
 solve in  
 Aquæ filtratæ Grm. 190.
- 

## Solutio Tartari boraxati. 28—M. 40—M. 57.

- ℞ Boracis pulv. Grm. 8  
 solve in  
 Aquæ bullientis Grm. 250.  
 Adde per vices et sub continua agitatione  
 Tartari depurati pulv. Grm. 24.  
 Post refrigerationem cola.
- 

## Solutio Tartari stib. c. Ipecacuanha. M. v.

(Aqua emetica c. Ipecacuanha.)

- ℞ Tart. stibiati Milligram. 65  
 Rad. Ipecacuanhæ pulv. Centigram. 130  
 Aquæ puræ Grm. 48.
- 

## Solutio Tartari tartarisati. n. fr. v.

v. Solution. Tartratis Kalici Ph. D.

## Solutio vitrioli Cupri. n. e. Mqd.

- ℞ Cupri sulphurici Grm. 4  
 solve in  
 Aquæ communis Grm. 250.
-



## Solutio vitrioli Martis n. c.

- R̄ Ferri sulphurici Grm. 16  
 solve in  
 Aquæ communis Grm. 750.
- 

## Solutio vitrioli Zinci. n. c

- R̄ Zinci sulphurici Grm. 8  
 solve in  
 Aquæ communis Grm. 750.  
 Cum aquæ destillatæ Grm. 500 fit  
 Solutio vitrioli Zinci s. Aqua vitriolata M. v.
- 

## Solutio vitrioli Zinci ad injectiones. n. c. Ch.

- R̄ Zinci sulphur. Centigram. 32  
 solve in  
 Aquæ destillatæ Grm. 32.
- 

## Species antihystericae. n. fr. B.

- R̄ Radic. Valerianæ minor. conc.  
 Flor. Chamomillæ romanæ —  
 Hbr. Millefolii — āā ptt. 2  
 Cort. Aurantiorum conc. pt. i.
- 

## Species antihystericae c. cortice. n. fr. B.

- R̄ Species antihyster. ptt. 2  
 Cort. Chinæ reg. cont. pt. i.
- 

## Species antihystericae c. Senna. n. fr. B.

- R̄ Spec. antihyster. ptt. 3  
 Folior. Sennæ conc. pt. i.
-

## Species aromaticæ. 40.

(Spec. pro Cucupha.)

- R Hbr. Majoranæ conc.  
 — Meliloti —  
 — Basilici —  
 Florum Lavendul.— āā ppt. 2  
 Caryophyllor. arom. cont.  
 Corticis Cinnamomi conc. āā pt. i.

## Species pro balneo vaporis. n. fr. v.—40.

- R Hbr. Absinthii conc.  
 — Serpylli —  
 Flor. Arnicæ —  
 — Sambuci —  
 Hbr. Meliloti — āā ppt. æquales.

## Species carminativæ. 28.

- R Hbr. Menthæ pip. conc. Grm. 64.  
 Flor. Chamomillæ — Grm. 32  
 Semin. Carvi cont. Grm. 8.  
 Si loco sem. Carvi sem Foeniculi addantur fit  
 Thea carminativa n. fr. v.

## Species ad Clysmata visceralia Kæmpfii. 50.

- R Radicis Taraxaci  
 — Graminis  
 — Valerianæ  
 Foliorum Malvæ sylvestris  
 Florum Chamomillæ vulgaris  
 singulorum Partes æquales.  
 Seorsum concisa misceantur



## Species corrigentes. n. fr. B.

- R Rasuræ ligni Guajaci ppt. 4  
 Stipit. dulcamaræ conc. pt. i.

## Species pro decocto Lignorum. M. 40—M. 57.

- R Ligni Guajaci rasi Grm. 32  
 Rad. Bardanæ conc. Grm. 16  
 — Liquiritiæ — Grm. 4.  
 Ph. 28 loco rad. Liquiritiæ radic. Caricis arenariæ Grm 16  
 præscribit.

## Species emollientes. M. 40.

- R Hbr. Malvæ sylvestris conc. Grm. 64  
 Flor. Chamomillæ —  
 — Sambuci — āā Grm. 32.

## Species fumales. 50.

- R Storacis calamitæ  
 Benzoes  
 singulorum Grm. 64  
 Olibani  
 Succini  
 singulorum Grm. 32.

Quibus seorsum minutatim confusis a pulverulentis partibus  
 liberatis, admisceantur

- Olei Citri  
 — Lavendulæ  
 singulorum Guttæ 10.

Species pro infuso pectorali. M. 57—M. 40—  
M. v.—28.

(Thea pectoralis 28.)

- R Hbr. Malvæ sylvestris conc.  
Flor. Sambuci — āā Grm. 64  
Radic. Altheæ —  
— Liquiritiæ — āā Grm. 32.

Species ad Leucorrhœam. n. fr. B.

- R Flor. Lamii albi conc. ppt. 4  
Cort. Aurantior. — pl. i.

Species narcoticæ. 40—M. 57.

- R Hbr. Belladonnæ conc.  
— Conii macul. —  
— Hyoscyami — āā ppt. æquales.

Species resolventes externæ. M. 57—M. 40—M. v.

- R Hbr. Absinthii conc.  
— Menthæ pip. —  
Flor. Chamomillæ —  
— Sambuci — āā ppt. æquales.  
Ph. 28 & n. e. Flor. Lavend. conc. addit.  
Si Camphoræ crudæ Grm. 8 Species resolv. n. e.  
Grm. 125 addantur, sicut  
Species resolventes e. Camphora n. e.



## Species stomachicæ externæ. n. fr. v.—40.

- R Hbr. Menthæ pip. conc.  
 — Absinthii —  
 Flor. Chamomillæ —  
 Semin. Cumini cont. āā ppt. æquales.

Ph. 28 loco sem. Cumini sem. Carvi præscribit.

## Species stomachicæ internæ. 40.

- R Hbr. Centaurei minor. conc.  
 — Cardui benedict. — āā Grm. 64  
 Radic. Galangæ —  
 — Zingiberis —  
 Semin. Coriandri cont. āā Grm. 8.

## Spiritus antiparalyticus. M. 40.

- R Spir. Vini camphor. Grm. 125  
 Liquor. Ammonii caust. Grm. 32  
 Olei Terebinthinæ Grm. 16.

Ph. M. 57. Ol. Succini crudi Grm. 8 addit.

Ph. 28 Liquor. cornu Cervi Grm. 32 addit.

## Spiritus aromaticus s. alexiterius. 5.

(Bals. Embryonum.)

- R Cinnamomi Grm. 64  
 Flaved. cort. Citri  
 Sem. Foeniculi āā Grm. 32  
 Macis Grm. 16  
 Hbr. Menthæ pip. Grm. 96  
 Spir. Vini gall. Grm. 4500.  
 Destillatione inde eliciantur Grm. 3000.

## Spiritus Chinini. A. S.

- ℞ Sulphat. Chinini Centigrm. 65  
 Spirit. vini rectific. Grm. 32  
 Acidi sulph. dil. Centigrm. 130.
- 

## Spiritus cort. Aurantiorum. 40.

- ℞ Cort. Aurantiorum curassav. Grm. 564  
 Spir. Vini rectificat. Grm. 3000  
 Aquæ fontanæ q. s.  
 E vesica lento igne destillantur spiritus Grm. 3000.
- 

## Spiritus Formicarum. 72.

- ℞ Formicarum recent. pt. i  
 Spir. Vini rectificati pt. 2.  
 Destillentur e balneo maris ad siccatem.
- 

## Spiritus Juniperi. 50.

- Paratur ad normam Spiritus Lavandulæ Ph. D.  
 Eodem modo paratur Spirit. Rorismarini. 50.
- 

## Spiritus Lavendulæ compositus. 5.

- Ad normam Ph. D. sine autem rad. Alcannæ paratur.
- 

## Spiritus Mindereri e. Laudano. n. fr. T.

- ℞ Liquor. Ammonii acetici Grm. 16  
 Tinct. Opii crocatæ Grm. 8.
- 

## Spiritus Nitri acidus. 5.

- v. Acid. nitricum Ph. D.
-



## Spiritus odoratus. 50.

- R Spiritus Vini rectificatissimi Grm. 1500  
 Aquæ Florum Naphæ Grm. 375  
 Olei Bergamollæ Grm. 32  
 — Lavendulæ  
 — Citri singulorum Grm. 4.

Bene commixta filtrentur et in vitro bene clauso  
 servetur.

## Spiritus ophthalmicus. 50.

- R Balsami peruviani nigri Guttas 30  
 Olei Lavendulæ  
 — Majoranæ  
 — Caryophyllorum  
 — Serpylli  
 — Rutæ  
 — Succini rectificati

singulorum Centigramm. 130

Spiritus Vini rectificatissimi Grm. 310.

Misceantur et filtrentur.

## Spiritus paralyticus. 50.

- R Spiritus Vini camphorati Grm. 125  
 Liquoris Ammonii caustici  
 — Cornus Cervi  
 singulorum Grm. 32  
 Olei Juniperi  
 — Succini crudi  
 singulorum Grm. 8.

Bene commisceantur.

## Spiritus saponatus. 50.

(Balsamum Saponis.)

- R̄ Saponis hispanici Grm. 310  
 Spiritus Vini rectificati Grm. 1500  
 Camphoræ raffinatæ Grm. 64.

Leni calore digerantur, donec Sapo et Camphora sint soluta. Tum addantur

- Olei Rosismarini  
 — Origani

singulorum Grm. 16.

Bene commixta filtrentur.

## Spiritus Vini camphoratus. M. 40.

- R̄ Camphoræ raffinatæ Grm. 12  
 Spir. Vini rectificati Grm. 125.

Stent loco frigido donec Camphora soluta fuerit.

## Spiritus Vini camphoratus. 50.

- R̄ Camphoræ raffinatæ Grm. 64  
 Spiritus Vini rectificati Grm. 750.

Bene conquassentur, donec Camphora soluta sit. Tum filtretur et in vitro bene clauso servetur.

## Spiritus Vini camph. crocatus. 72—40.

- R̄ Spir. Vini camphoratus Grm. 190  
 Tinct. Croci Grm. 16.

## Spiritus Vini rectificatus. M. 40.

- R̄ Spir. Vini rectificatiss. ppt. 4  
 Aquæ fontanæ pt. i.



## Succus Juniperi inspissatus. 50.

(Rob Juniperi.)

R Baccarum Juniperi maturarum, recentium, contusarum ppt. 2

Aquæ communis ppt. 8.

Coquantur, donec ppt. 4 supersint. Liquori expresso, quum fæces subsederint et colatura facta sit, addatur

Sacchari albi pt. i.

Deinde succus ad crassitudinem syrupi spissioris leni igne spissetur.

## Succus Juniperi inspissatus. 57.

(Rob Juniperi.)

R Baccar. Juniperi matur., recentium, contus. ppt. 2

Aquæ fervidæ ppt. 6.

Digerantur. Liquori expresso, quum fæces subsederint et colatura facta sit, addatur

Sacchari albi pt. 1.

Deinde succus ad crassitudinem syrupi spissioris leni igne spissetur.

## Syrupus Acetositis Citri. 50.

R Succi Citri filtrati Grm. 310

Sacchari albi Grm. 500.

In lebetæ stanneo ebulliant, syrupus inde paratus per pannum laneum colatus servetur.

## Syrupus Altheæ expectorans. n. fr. B.

R Syrupi Altheæ Grm. 64

Sulph. aurati Antimonii Centigramm. 65.

## Syrupus Capillorum Veneris. 72—40.

℞ Hbr. Capillorum Veneris conc. Grm. 96

Aquæ ferventis Grm. 1125.

Stent per noctem vasi clauso immissæ. Mane coquantur donec Grm. 750 remaneant, quibus addantur

Sacchari albi Grm. 750.

Coquantur ad consistentiam syrupi, cui refrigerata immisceantur

Aquæ flor. Naphæ Grm. 48.

## Syrupus Cinnamomi. 50.

℞ Corticis Cinnamomi minutim contusi Grm. 64

Aquæ Cinnamomi vinosæ Grm. 375

— Rosarum Grm. 64.

In vase clauso per triduum digerantur. In colaturæ Grm. 342 blando calore solvantur

Sacchari albi Grm. 564

ut fiat syrupus.

## Syrupus Croci. 50.

℞ Croci orientalis Grm. 16

Vini Teneriffæ Grm. 375.

Per aliquot horas leni calore digerantur. In Liquoris colati Grm. 310

Sacchari albi Grm. 564

blando calore solvantur, ut fiat syrupus.



## Syrupus e Cichoreo c. Rheo. 72.

- R Radic. Cichorei conc. Grm. 155  
Aquæ fontanæ Grm. 1125.

Ad tertiæ partis consumptionem coctis addantur  
Radic. Rhei conc. Grm. 64.

Ebulliant leni igne. Expressis immisceantur  
Sacchari albi Grm. 750.

Clarificato et colato syrupo addantur  
Aquæ Cinnamomi vinosæ Grm. 64.

## Syrupus Copaivæ. n. fr. B.

- R Bals. Copaivæ  
Syrup. cort. Aurant.  
Mucil. gi. arab. āā ptt.

## Syrupus Crotonis. n. fr. B.

- R Olei Crotonis gtt. 4  
Syrupi e Manna Grm. 32.

## Syrupus Ferri jodati. 50.

- R Jodi ptt. 3  
Ferri puri limati pt. i  
Aquæ destillatæ ptt. 8.

In vitrum satis capax immissa leniter et perpetuo agitata  
solvantur, ut solutio fiat coloris perviridis. Fluidum filtro mi-  
nore separetur et filtrum eluatur cum

Aquæ destillatæ ptt. 4.

In fluidis commixtis solvantur in patina ferrea

Sacchari albi ptt. 16

ut leviter ebulliendo fiat syrupus ponderis ptt. 30, qui  
statim in vitris minoribus, in quæ nonnulla filorum ferreorum

frustula antea immissa sint, quæque epistomio vitreo claudantur et plane impleantur, servetur.

Recens paratus coloris experts invenitur, sed aëri expositus brevi in superficiè paulum nigrescit et tum conquassatus colore vini albi tingitur.

Hæc forma dispensetur, cum aqua destillata dilutus solutionem prorsus limpidam et vix coloratam præbeat; sin solutio aquosa turbida vel magis colorata evadit rejiciatur.

---

### Syrupus Glycyrrhizæ. 40.

R Radic. Liquiritiæ excorticatæ conc. Grm. 250

Aquæ fervidæ Grm. 1125.

Quæ per aliquot horas digestæ per quadrantem horæ leniter coquantur. Liqueor expressus evaporetur, donec Grm. 875 remaneant, quibus addantur

Sacchari albi Grm. 1500.

Ebulliendo fiat syrupus.

---

### Syrupus laxans. n. fr. T.

R Olei crotonis gtt. 3

Syrupi Rhei Grm. 32.

---

### Syrupus Morphii acetici. n. c. Ch.

R Morphii acetici Milligram. 65

Syrupi Sacchari Grm. 125.

---



## Syrupus Violarum. 72—40.

℞ Petalor. Violæ odoratæ conc. Grm. 250

Aquæ fervidæ Grm. 750.

In vase stanneo per horas 12 digerantur.

Liquoris colati Grm. 625

solvantur Sacchari albi Grm. 1125.

Lenissimo calore fiat Syrupus.

## Syrupus Zingiberis. 40.

℞ Radic. Zingiberis conc. Grm. 64

Aquæ fervidæ Grm. 500

Per aliquot horas digerantur et deinde colentur.

Liquoris colati Grm. 930

solvantur

Sacchari albi Grm. 750

ut ebulliendo fiat syrupus.

## Thea amara. M. 57—M. 40—M. v—28.

(Species mundificantes. 28)

℞ Baccar. Juniperi cont.

Folior. Sennæ conc.

Hbr. Trifolii fibr. conc.

Rad. Bardannæ conc. āā part. æquales.

Ph. 5. loco rad. Bardannæ lign. Guajaci præscribit.

## Thea amara. n. c.

℞ Hbr. Trifolii fibr. conc.

Bacc. Juniperi cont. āā ptt. æqual.

## Thea Arnicae. n. fr. v.—40.

(Species excitantes. 28.)

R Flor. Arnicae conc. Grm. 32

— Lavendul. —

Semin. Foeniculi cont. āā Grm. 8.

Ph. 28 loco flor. Lavend. hbr. Menthae pip. Grm. 32  
præscribit.

## Thea Chamomillae. M. v.

R Flor. Chamomillae vulg. conc. Grm. 32

Rad. Liquiritiae conc. Grm. 8.

## Thea demulcens. M. 57—M. 40—M. v.—28.

(Spec. demulcentes. 28.)

R Hbr. Malvae sylv. conc.

Radic. Altheae conc.

Semin. Cannabis cont. āā Grm. 32

Radic. Liquiritiae conc. Grm. 8.

## Thea demulcens. n. fr. v.

R Hbr. Plantaginis aquat. conc. Grm. 64

Radic. Altheae conc. Grm. 32

Semin. Foeniculi cont. Grm. 8.

## Thea demulcens comp. n. c. Ch.

R Theae demulcentis Ph. D. Grm. 125

Rad. Pareirae bravæ conc.

Fol. Uvae Ursi conc.

Sem. Phellandrii cont. āā Grm. 32.



## Thea Juniperi. 40.

(Thea Juniperina n. fr. v.)

- ℞ Bacc. Juniperi cont. ptt. 12  
Sem. Anisi vulg. cont. pt. 1.
- 

## Thea mundificans. A. S.

- ℞ Rasuræ ligni Guajaci ptt. 2  
Stipit. Dulcam. conc. pt. i.
- 

## Thea St. Germain. A. S.

- ℞ Fol. Sennæ Grm. 125  
inf. Spirit. vini rectific. q. s.  
diger. per horas 24  
colatis et in umbra siccatis  
adde  
Florum Sambuci Grm. 80  
Seminum Foeniculi  
— Anisi āā Grm. 40  
Cremor. Tartari Grm. 24.
- 

## Thea pectoralis. n. fr. v.

- ℞ Flor. Sambuci conc.  
— Verbasci — āā Grm. 375  
Radic. Liquiritiæ conc. Grm. 190  
Sem. Foeniculi cont. Grm. 64.
- 

## Thea Quassiae cum Senna. n. fr. T.

- ℞ Ligni Quassiae rasp. Grm. 64  
Folior. Sennæ conc. Grm. 32.
-

## Thea Sambuci n. fr. v.

- R Flor. Sambuci conc. ppt. 12  
Sem. Anisi cont. pt. 1.

## Tinctura Absinthii. 50.

- R Herbae Absinthii siccatae et concisae pt. i  
Spiritus Vini rectificati ppt. 4.

In cucurbitam vitream vesica humida clausam immissa,  
per triduum, dum vas saepius agitetur, digerantur. Tum expri-  
mantur et filtrentur.

- Eadem ratione parentur  
Tinctura Trifolii fibrini. 50.

## Tinctura Aconiti 50.

- R Herbae Aconiti siccatae et concisae pt. i  
Spiritus Vini rectificati ppt. 12.  
Eodem modo, quo tinctura Absinthii, digeratur.  
Eadem ratione parentur  
Tinctura Digitalis purpureae. 50.

## Tinctura Aconiti aetherea. 50.

- R Herbae Aconiti siccatae et concisae pt. i  
Spiritus sulphurico-aetherei ppt. 8.  
In vitro bene obturato, quod saepius conquassetur,  
per tres dies macerentur. Cito exprimantur et filtrentur.  
Eadem ratione parentur:  
Tinctura Digitalis aetherea. 50.  
— Valerianae aetherea. 50.



## Tinctura Aloes. 50.

- R Aloes lucidæ contusæ ppt. 2  
 Spiritus Vini rectificatissimi ppt. 12.  
 Solito modo digerantur.

Eadem ratione parentur:

- Tinctura Asæ foetidæ. 50.  
 — Castorei canadensis. 50.  
 — — moscovitici. 50.  
 — Guajaci e Ligno. 50.  
 — Kino. 40.
- 

## Tinctura amara. 50.

Ad normam Ph. D. eum. Spir. Vini gall. ppt. 288 loco  
 Spirito dilut. ppt. 145.

---

## Tinctura Angelicæ. 50.

- R Radicis Angelicæ concisæ pt. i  
 Spiritus Vini rectificati ppt. 5.  
 Solito modo digerantur.

Eadem ratione parentur:

- Tinctura Benzoes. 50.  
 — Colchici e Seminibus. 50.  
 — Gei urbani. 50.  
 — Myrrhæ. 50.  
 — Stramonii e Seminibus. 50.  
 — Vincetoxici. 50.—40.—5.  
 — Zingiberis. 40.
-

## Tinctura antasthmatica. n. fr. v.—40—28.

- R Liquor. nervini  
 Tinct. Asæ foetidæ  
 — Digitalis āā partes æquales.

## Tinctura antirachitica. n. fr. v.—40.

(Mixt. antirachitica.)

- R Extr. Gentianæ Grm. 2  
 solve in  
 Tinct. Rhei aquosæ Grm. 32  
 Liqu. Kali carbonici Grm. 8.

## Tinctura aperiens. M. 57.

- R Kali tartarici Grm. 8  
 solve in  
 Aquæ destillatæ Grm. 16  
 adde  
 Tincturæ Rhei aquosæ Grm. 24.

## Tinctura aperiens. n. fr. v.—40—28.

(Mixt. aperiens.)

- R Tinct. Rhei aquosæ  
 Liquor. Kali tartarici āā ptt. æquales.  
 Ph. M. 40 loco liqu. Kali tart. liqu. Kali acetici præscribit.

## Tinctura aperiens amara. 28—n. fr. v.—40.

(Mixt. aperiens amara.)

- Obtinetur si in Grm. 32 tinct. aperientis Grm. 2 extracti Gentianæ solvitur.



## Tinctura Arnicæ. 50.

- ℞ Florum Arnicæ pt. i.  
 Spiritus Vini rectificati ppt. 8.  
 Solito modo digerantur.  
 Eadem ratione parentur:  
 Tinctura Croci. 50.  
 — Lobeliæ inflatæ. 50.
- 

## Tinctura aromatica. 50.

Ad normam Ph. D. cum Spir. Vini rectificati ppt. 48  
 loco Spir. dilut. ppt. 40.

---

## Tinctura aromatica. 28.

(Tinct. Calami compos.)

- ℞ Radic. Calami aromat. conc.  
 — Angelicæ —  
 Pomor. Aurant. immat. cont. āā Grm. 64  
 Radic. Zingiberis conc. Grm. 32  
 Spir. Vini rectific. diluti Grm. 1125.
- 

## Tinctura Benzoes composita. 50.

Ad normam Ph. D. cum Spir. Vini rectificatiss. ppt. 72  
 loco Spir. conc. ppt. 60.

---

## Tinctura Cantharidum. 50.

- ℞ Cantharidum contusarum pt. i  
 Spiritus Vini rectificati ppt. 16.  
 Solito modo digerantur.
-

## Tinctura Cantharidum concentrata. 50.

- R Cantharidum contusarum pt. i  
 Spiritus Vini rectificatissimi ptt. 4.  
 Solito modo digerantur.

## Tinctura Carminativa. 72—40.

- R Radic. Zedoariæ conc. Grm. 125  
 — Calami arom. conc.  
 — Galangæ conc. āā Grm. 64  
 Flor. Chamomillæ roman.  
 Sem. Anisi cont.  
 — Carvi — āā Grm. 32  
 Baccar. Lauri—  
 Caryophyll. arom. cont. āā Grm. 24  
 Flavedin. cort. Aurant. conc.  
 Macidis conc. āā Grm. 16.  
 Digerantur cum Aquæ Menthæ pip.  
 Spir. Vini rectificatiss. āā Grm. 750.  
 Tum tinctura exprimatur, filtretur, servetur.  
 Tincturæ ptt. 7  
 Spir. muriatico æther. pt. i  
 ante addatur quam dispensetur.

## Tinctura Castorei canadensis ætherea. 50.

- R Castorei canadensis minutatim concisi pt. i  
 Spiritus sulphurico-ætherei ptt. 6.  
 In vitro bene clauso, quod subinde agitur, per octo  
 dies macerentur, deinde cito exprimantur et filtrentur. In  
 vase optime clauso serventur.  
 Eadem ratione paretur  
 Tinctura Castorei moscovitici ætherea. 50.



## Tinctura cathartica. 5.

- R Folior. Sennæ conc. Grm. 64  
 Rad. Jalapæ — Grm. 32  
 Sem. Coriandri cont. Grm. 16  
 Spir. Vini rectificati Grm. 1125.

Digerantur per triduum et tinct. colatæ addantur  
 Sacchari albi Grm. 125.

## Tinctura Chinæ composita. 50.

Ad normam Ph. D. cum Spir. Vini gall. ppt. 96 loco  
 Spir. dilut. ppt. 70.

## Tinctura Colchici pro Vino Colchici. 28.

- R Semin. Colchie. cont. Grm. 32  
 Spir. Vini gall. Grm. 250.

Digere per triduum leni calore, cola et filtra.

## Tinctura Colocynthis. 50.

- R Colocynthis a Seminibus liber. et minut. conc.  
 ppt. 8

Seminum Anisi stellati cont. pt. i  
 Spir. Vini rectificatissimi ppt. 96.  
 Solito modo digerantur.

## Tinctura Digitalis ætherea. n. c. Med.

- R Tinct. Digitalis purp. ppt. 2  
 Ether. sulphurici pt. i.

## Tinctura diuretica. 40.

(Mixt. diuret.)

- R̄ Aceti scillitici  
 Spir. muriatico-ætherei āā partes æquales.  
 Ph. M. 40 loco Spir. muriat. æther. tinct. Rhei aqu.  
 præscribit, Ph. M. v. tinct. Trifolii fibr.

## Tinctura diuretica. n. e. Med.

- R̄ Tinct. Digitalis purp.  
 Aceti scillitici  
 Olei Juniperi āā part. æqual.

## Tinctura Ferri pomati. 50.

- R̄ Extracti Ferri pomati pt. i  
 Aquæ Cinnamomi vinosæ ptt. 6.  
 Solutio inde facta per viginti quatuor horas seponatur,  
 deinde limpide per eolum defundatur. In vitro obturato  
 servetur.

## Tinctura Formicarum. 40.

- R̄ Formicar. recens collect. Grm. 750  
 Spir. Vini rectificati Grm. 2250.  
 Digerantur per triduum.

## Tinctura Gingivalis balsamica. 72.

- R̄ Myrrhæ electæ cont.  
 Catechu cont. āā Grm. 32  
 Bals. peruviani Grm. 4  
 Spir. Vini rectific.  
 — Cochleariæ āā Grm. 96.



## Tinctura Guajaci ammoniata. 50.

(Tinctura Guajaci volatilis.)

- R Resinæ Guajaci nativæ ppt. 2  
Liquoris Ammonii vinosi ppt. 12.

Macerentur per 6 dies in vitro clauso, quod sæpius conquassetur, et tinctura extrahatur, quæ limpide per colum defundatur. In vitro bene obturato in loco frigido servetur.

## Tinctura Jodii ad injectiones. n. c.

- R Tincturæ Jodii Grm. 8  
Aquæ destillatæ Grm. 64.

## Tinctura Kali hydrojodici. M. 40—40.

- R Kali hydrojodici Centigram. 130  
Spir. Vini rectific. Grm. 16.

## Tinctura Lavendular. comp. 28

- R Spir. Lavendul. Grm. 1125  
— Rorismarini Grm. 375  
Radic. Angelicæ conc.  
— Calami — āā Grm. 32.

## Tinctura Lignorum.

(Essentia Lignorum. 72)

- R Rasuræ ligni sancti  
— — Sassafras āā Grm. 190  
— — Santali rubri Grm. 96  
Spir. Vini rect. Grm. 2250.  
Per quadriduum digesta, colata et expressa filtrentur.

## Tinctura Moschi. 40.

- R Moschi orientalis Grm. 8  
Spir. Vini rectific. Grm. 96.

In vitro obturato sæpius conquassando maeerentur,  
donec omnis moschus probe solutus sit. Filtrantur.

## Tinctura Nucum vomicarum. 50.

- R Nucum vomicarum limatarum pt. i  
Spiritus Vini 80° Tralles ppt. 4.  
Solito modo digerantur.

## Tinctura Opii ammoniata. 5.

(Laud. liquid. Warneri.)

- R Opii puri  
Saponis alicantini āā Grm. 24  
Nucis moschatæ cont. Grm. 4  
Camphoræ raff. Grm. 8  
Croci conc. Centigrm. 260  
Liquor. Ammonii vinosi Grm. 280.

Digerantur per dies 10, interdum conquassando, et  
decantentur. Grm. 4 continent Opii Centigrm. 36.

## Tinctura Opii. 28.

- R Opii sicci comminuti Grm. 64  
Spir. Vini rectificati  
Aquæ Cinnamomi āā Grm. 190.

Tere Opium cum spiritu et parte aquæ in mortario  
calido, dein adde reliquam aquam, digere per quatrimum  
liquidum evaporatum restituendo, et cola per chartam.  
Grm. 4 continent solutum ex Opii Centigrm. 65.



## Tinctura Opii benzoica. 50.

Ad normam Ph. D. cum Spir. Vini rectificat. ptt. 1152  
loco ptt. 1200.

## Tinctura Opii crocata. 50.

(Laudanum liquidum Sydenhami.)

- R Opii caute siccati et in pulverem contriti ptt. 16  
Crocis orientalis ptt. 4  
Caryophyllorum aromaticorum  
Corticis Cinnamomi

singulorum pt. i

Vini Malagæ genuini ptt. 96.

Solito modo digerantur, donec opium, quantum fieri  
possit, solutum sit. Deinde liquor exprimatur, tum filtretur.  
Ut ea pars, quæ digerendo, exprimendo, filtrando consumpta  
est, restituatur, tantum aquæ destillatæ addatur, quantum ad  
ptt. 96 efficiendum sufficiat. In vitro bene clauso in loco  
umbroso caute servetur.

Nota. Singula Grammata hujus tincturæ tantum Opii  
continent quantum ex Centigram. 16 digestionem vinum extra-  
here potest, atque in guttis 10 inest fere tantum, quantum  
e Milligram. 65 solvi potest.

## Tinctura Opii simplex. 50.

(Tinctura thebaica.)

- R Opii caute siccati et in pulverem cont. pt. i  
Vini Teneriffæ ptt. 12.

Solito modo digesta exprimantur et filtrentur. Men-  
struum digestionem consumptum, addita parte vini Teneriffæ,  
restituatur.

Nota. Dimidiam Opii partem continet, quod tinctura  
Opii crocata.

## Tinctura Opii spirituosa. 50.

℞ Opii caute siccati et in pulverem contriti pt. i  
Spiritus Vini rectificati ppt. 12.

Paretur, ut reliquæ opii tincturæ, et eandem, quam tinctura Opii simplex, partem Opii contineat.

## Tinctura Rhei amara. 50.

Ad normam Ph. D. cum Spir. Vini rectificat. ppt. 384  
loco ppt. 320.

## Tinctura Rhei amara anodyna. n. fr. T.

℞ Tinct. Rhei amaræ Grm. 32  
Liquor. anodynini m. H. Grm. 8.

## Tinctura Rhei aquosa. M. 40—5—28.

(Anima Rhei 28.)

℞ Radicis Rhei conc. Grm. 16  
Kali carbonici dep. Grm. 4  
Aquæ bullientis Grm. 155.

Stent per horas 12 in vase vitreo, deinde leniter exprimendo colentur.

## Tinctura Rhei vinosa. 40.

℞ Rad. Rhei optimæ conc. Grm. 64  
— Gentianæ — Grm. 24  
Semin. Cardamomi minor. Grm. 16  
Vini albi hispanici Grm. 750.

Digerantur et filtrentur.

filtr



## Tinctura sacra. 50.

- R Aloes lucidæ tritæ ppt. 8  
 Radicis Serpentariæ  
 — Zingiberis  
 singulorum pt. i  
 Vini Teneriffæ ppt. 144.  
 Solito modo digerantur.

## Tinctura stomachica. 72.

(Essentia stomachica. 72.)

- R Radic. Calami arom. conc.  
 — Gentianæ āā Grm. 48  
 Cort. peruviani cont. Grm. 64  
 — Aurantior. Curassav.  
 Semin. Cardui benedicti cont.  
 Summit. Centaurii minor. āā Grm. 32.  
 Adjiciantur nodulo inclusæ  
 Limaturæ Ferri Grm. 64  
 Vini albi Grm. 3000.  
 Digerantur per triduum et filtrentur.

## Tinctura Strychnini. n. c. Med.

- R Nitrat. Strychnini Centigram. 13  
 Spir. Vini rectific. Grm. 16.

## Tinctura Succini. 72.

- R Succini citrini Grm. 64  
 Liquor. anodyni min. Grm. 375.  
 In leni balnei arenæ calore per quadriduum digesta  
 filtrentur.

## Tinctura Tartari stibiati. M. 40.

(Essentia Stibii.)

- R Tartari stibiati Centigrm. 26  
 solve in  
 Spir. Vini rectificatissimi  
 Aquæ coctæ āā Grm. 32.

## Tinctura Valerianæ ammoniata. 50.

- R Radicis Valerianæ in pulverem recens contritæ pt. i  
 Liquoris Ammonii vinosi pt. 6.

In cucurbita clausa per triduum digerantur; liquor pulveris radiceis innatans limpide et per colum defundatur. In vitro bene clauso servetur.

## Trochisci Belladonnæ prophylactici. n. fr. B.

- R Pulv. rad. Belladonnæ Centigrm. 20  
 Chocolatæ c. Vanilla  
 Sacchari albi āā Grm. 24  
 Mucil. gi. Tragacanthæ q. s.  
 ut fiant trochisei N. 90.

## Unguentuæ aloëticum. n. fr. B.

- R Extracti Aloës aquosi Grm. 4  
 Axungiæ Porci Grm. 32.

## Unguentum contra Alopeciam. A. S.

- R Tinct. Cantharid. Grm. 2  
 Succî Citri Grm. 6  
 Axungiæ Porci Grm. 32.



## Unguentum antiherpeticum. n. fr. B.

- ℞ Olei Juniperi empyr. Grm. 8  
 Axungiae Porci Grm. 16  
 Olei Bergamottæ glt. 10.

## Unguentum Apostolorum. 72.

- ℞ Lithargyrii in pulv. triti Grm. 32  
 Olei Olivarum Grm. 940.  
 Lento igne coquantur, paulatim addendo  
 Aceti Vini Grm. 64.  
 Tum injiciantur  
 Ceræ flavæ Grm. 80  
 Resinæ Pini Grm. 56.  
 Sub agitatione colliqualis et ab igne remotis addantur  
 Terebinthinæ Grm. 56.  
 Immisceantur demum in pulverem contrita  
 Radic. Aristolochiæ longæ  
 Gi Myrrhæ  
 — Bdellii  
 — Olibani āā Grm. 24  
 Viridis aëris Grm. 8.

## Unguentum Belladonnæ. n. fr. B.

- ℞ Extracti Belladonnæ Grm. 4  
 Axungiae Porci Grm. 16.

## Unguentum Belladonnæ comp. n. c. Ch.

- ℞ Extracti Belladonnæ Centigramm. 130  
 Unguenti neapolitani Grm. 16.

Unguentum Belladonnæ jodatum, A. S.

- R Extr. Belladonnæ Grm. 8  
 Ungu. Kali hydrojod. S. Grm. 32.
- 

Unguentum butyri Antimonii. n. e. Med.

- R Butyri Antim. Grm. 16  
 Axungiae Porci Grm. 32  
 evaporetur ad consist. Unguenti.
- 

Unguentum Cantharidum. M. 40—M. v.

- R Unguenti basilici flavi Grm. 32  
 Pulv. Cantharidum Grm. 4.
- 

Unguentum Cantharidum. 50.

- R Cantharidum contusarum ppt. 2  
 Olei Olivarum ppt. 8.

Digerantur per horas 12 in balneo vaporis. Refrigerata  
 exprimantur et filtrentur atque ppt. 6 addantur

Ceræ albæ ppt. 3.

In balneo vaporis liquata et ab igne remota sedulo  
 agitentur, donec refrixerint.

---

Unguentum Carbonis. n. fr. B.

- R Pulv. carbon. Tiliæ Grm. 16  
 Axungiae Porci Grm. 32.
- 

Unguentum Cerussæ comp. n. e. Ch.

- R Extracti Hyoseyami Centigram. 130  
 Ungu. Cerussæ Grm. 8.
-



## Unguentum Chinini. A. S.

- ℞ Chinini sulphur. Centigram. 130  
 Axungiae Porci Grm. 16.
- 

## Unguentum Elemi. 40.

(Bals. Arcæi.)

- ℞ Sebi Ovilli Grm. 190  
 Ceræ flavæ Grm. 24  
 Olei Hyperici cocti Grm. 64.  
 Simul liquatis addantur  
 Elemi Grm. 190  
 Terebinthinæ venetæ Grm. 190 leni caloris ope antea  
 extincta.

Omnibus simul commixtis addantur  
 Pulv. ligni Santali rubri Grm. 16.  
 Tum diligenter colata refrigerentur.

---

## Unguentum fuliginosum. n. c. Ch.

- ℞ Pulv. Fuligin. splend. Grm. 24  
 — vitrioli Zinci Centigram. 130  
 Axungiae Porci Grm. 64.
- 

## Unguentum Hydrargyri album. 40—M. 57.

(Linim. mercuriale Werlhofii  
 Unguent. mercuriale album 28.)

- ℞ Hydrargyri ammoniato-muriatici Grm. 4  
 Axungiae Porci bene elotæ Grm. 32.
-

## Unguentum bi-jodati Hydrargyri. n. c.

- R Bijodati Hydrargyri Centigram. 40  
 Axungiae Porci Grm. 32.

## Unguentum Hydrargyri rubrum. 50.

(Balsamum ophthalm. rubr., Ungu. ophth. rubr.)

- R Hydrargyri oxydati rubri in pulverem subtil. redacti pt. i.  
 Quibus inter perpetuam agitationem commisceantur  
 Butyri recent. liquati omni sale privati ppt. 12 donec  
 refrixerint.

## Unguentum Hydrargyri rubrum. M. 40 — M. 57.

- R Hydrarg. oxydat. rubri Grm. 8  
 Axungiae Porci Grm. 80.  
 Exactissime misceantur ope spatulae lignae.

## Unguentum Hydrargyri rubr. mitius. M. 40.

(Ungu. ophthalm. rubr. M. 40—28  
 — mercuriale — mitius.)

- R Hydrargyri oxydati rubri Grm. 2  
 Axungiae Porci Grm. 64  
 Exactissime misceantur ope spatulae lignae.  
 M. 57 Centigram. 260 praescribit.

## Unguentum Jodii mercuriale. n. c. Ch.

- R Kali hydrojodici Grm. 4  
 Unguenti neapol. Grm. 32.

## Unguentum Jodureti Plumbi. A. S.

- R Jodureti Plumbi Grm. 4  
 Axungiae Porci Grm. 32.



## Unguentum Jodureti Sulphuris. n. c. Med.

- R̄ Jodureti Sulphuris Grm. 2  
 Axungiae Porci Grm. 32.
- 

## Unguentum Kali hydrojodici. 50—M. 57.

- R̄ Kali hydrojodici Grm. 4  
 Magnesiæ carbonicæ Centigrm. 40.  
 Additis aliquot aquæ guttis bene terantur; tum  
 Axungiae elutæ Grm. 32  
 admisceantur, ut fiat unguentum.
- 

## Unguentum Lapidis calaminaris. 50.

- R̄ Ceræ flavæ ppt. 3  
 Olei Olivarum ppt. 7.  
 Quibus liquatis et colatis  
 Lapidis calaminaris lævigati ppt. 2  
 inter perpetuam agitationem addantur, donec refrixerint.
- 

## Unguentum martiatum. 50.

- R̄ Limaturæ Ferri puri pt. i  
 Acidi nitrici tenuis ppt. 4.  
 Solutioni inde effectæ admisceantur  
 Olei Olivarum ppt. 4.  
 Quæ mixtura deinde lege artis in crassitudinem unguenti  
 coquatur.
- 

## Unguentum mercuriale flavum. 28.

- (Unguent. Hydrargyri nitrici.)  
 v. Unguentum Nitratis hydrargyrici Ph. D.
-

## Unguentum Mezerei. 40.

- ℞ Extr. Mezerei Grm. 8  
 in pauxillo Spir. Vini rectificatiss. soluta.  
 Miscce cum  
 Adipis suillæ lotæ Grm. 250  
 Ceræ albæ Grm. 32.  
 Fiat lege artis Unguentum et agitetur, donec refrixerit.  
 Sit coloris e viridi flavi, consistentiæ spissioris.

## Unguentum oxygenatum. 40.

- ℞ Axungiæ porci ppt. 8.  
 Quibus super lenem ignem in vase terreo vitreato  
 liquatis, dum bacillo vitreo agitur, sensim admisceatur  
 Acidi nitrici pars i  
 neque ab igne prius removeatur, quam aër nitrosus non  
 amplius evolvatur, neque charta exploratoria coerulea tin-  
 gatur. Refrigeratum vase clauso loco umbroso servetur.

## Unguentum contra pediculos. 72.

- ℞ Semin. Sabadilli  
 — Sinapis āā Grm. 80  
 Radic. Hellebori albi  
 — Pyrethri āā Grm. 64.  
 In pulverem redacta excipiantur  
 Axungiæ Porci Grm. 1875  
 Olei Laurini Grm. 155.



## Unguentum piceum. 40.

(Ungu. ad scabiem piceum n. fr. v.)

℞ Picis liquidæ ppt. 2

Butyri saliti

Cinerum clavellatorum āā pt. i.

Ph. 28.—M. v.—n. c. Ch. part.  $\frac{1}{2}$  ciner. clavell.

præscribit.

## Unguentum populeum. 40.

℞ Gemmar. Populi recent. in pullem contus. Grm. 750

Axungie Porci rec. bene elotæ Grm. 1875

quæ bene commixta in æstalem serventur, ut eo tempore

Hbr. Hyoseyami recent cont. Grm. 750

iis immiscere possint. Tum miscela coquatur, donec omnis humiditas consumpta sit, atque post expressionem et colationem unguentum ita paratum solito modo servetur. Si hbr. Hyoseyami recens haberi non potest, quarta herbæ siccata pars sumatur.

## Unguentum phosphoricum. n. fr. B.

℞ Phosphoris Centigram. 130

Camphoræ raff. Grm. 4

Axungie Porci Grm. 32.

## Unguentum quercinum. 50.

(Plumbum scytodepsicum humidum.)

℞ Corticis Quercus concisi Grm. 64

Aquæ communis Grm. 1000.

Coquantur, donec dimidia aquæ pars consumpta sit. Decocto colato addatur

Acetum saturninum

quandiu sedimentum oriatur, quod aqua elutum forma lini-menti spissioris dispensetur.

## Unguentum rosatum. 40.

R Axungiae Porci aqua Rosarum elotæ Grm. 250  
 Ceræ albæ Grm. 64.

Quibus leni igne liquatis et refrigeratis sensim admisceantur

Aquæ Rosarum Grm. 64.

Continuo et fortiter simul agitentur, donec unguentum albissimum fiat. Tum miscendo addantur

Olei Rosarum gtt. 20.

## Unguentum saturninum. M. 40.

(Ceratum Saturni.)

R Cerati simplicis Grm. 64  
 Plumbi acetici depur. in aquæ puræ triplo soluti  
 Grm. 4.

M. 57. Aceli saturn. Grm. 8 præscribit.

## Unguentum saturninum compos. n. c. Ch.

R Bals. universalis  
 Ungu. saturnini aā partes.

## Unguentum ad scabiem Jasseri. 40—5.

(Ungu. Zinci sulphuratum. 5  
 — Sulphuris Jasseri. 28.)

R Florum Sulphuris Grm. 64  
 Zinci sulphurici pulv. Grm. 32  
 Axungiae Porci Grm. 375.



## Unguentum ad scabiem cum Helleboro. n. fr. v.

(Ungu. Sulphuris hellebor. 28.)

- R Flor. Sulphuris Grm. 125  
 Pulv. Hellebori albi Grm. 32  
 Saponis mollis Grm. 125  
 Axungiae Porci Grm. 250.
- 

## Unguentum ad scab. Vienn. A. S.

- R Cretæ albæ Grm. 16  
 Flor. Sulph.  
 Pic. liqu. āā Grm. 24  
 Sapon. virid.  
 Axungiae Porci āā Grm. 16.
- 

## Unguentum ad Scrophulos Hufelandi. 50.

- R Axungiae Porci elutæ Grm. 32  
 Fellis Tauri inspissati Grm. 8  
 Olei Petræ rectificati Grm. 4  
 Ammonii carbonici pyro-oleosi  
 Camphoræ in pulverem contritæ  
 singulorum Centigram. 65.  
 Lege artis misceantur in unguentum.
- 

## Unguentum sinapinum v. epispasticum. M. 40.

- R Sem. Sinapis nigr. pulv. Grm. 32  
 Aquæ calidæ q. s.  
 ut fiat ungu. molle.
-

## Unguentum Staphisagriæ. A. S.

- ℞ Pulv. sem. Staphisagriæ ppt. 9  
 M. c.  
 Axungiæ Porci bullient. ppt. 15  
 St. p. 24 horas temp. 80° R.  
 Colet.

## Unguentum sibiatum. 50.

- ℞ Tartari sibiati pt. i  
 Axungiæ Porci bene elutæ ppt. 3.  
 Deligentissime commisceantur, ut fiat unguentum valde album.

## Unguentum strychninum. A. S.

- ℞ Strychnini nitrici Centigram. 32  
 Axungiæ Porci Grm. 16.

## Unguentum Sulphuris. 5.

(Ungu. ad Scabiem 72—5.)

- ℞ Axungiæ Porci Grm. 310  
 Pulv. rad. Enulæ Grm. 64  
 Bacc. Lauri cont.  
 Sulphuris triti aā Grm. 32  
 Liquor. Kali carbon. Grm. 16.

## Unguentum sulphurato-saponaceum. M. 40—

M. 57—40.

(Ungu. ad scabiem M. 57—M. 40.

— Sulphuris.)

- ℞ Sulphur. citrini pulv. pt. i  
 Saponis viridis ppt. 4.  
 Ph. 28 & M. v. ppt. 2 Saponis præscribunt.



## Unguentum stibiatum. M. 40—M. 57—28.

- R Tartari stibiati Grm. 16  
 Axungiae Porci Grm. 64.
- 

## Unguentum stibiatum comp. 40.

- R Unguenti stibiati Grm. 32  
 Merc. sublim. corros. Centigrm. 65.  
 Diligentissime lege artis commisceantur.
- 

## Unguentum stibiatum mite. n. fr. B.

- R Pulv. Tartari stib. Centigrm. 65  
 Axungiae Porci Grm. 32.
- 

## Unguentum stibiatum rubrum. n. fr. T.

- R Pulv. Tart. stibiati Centigrm. 130  
 — Cinnab. fact. Milligrm. 65  
 Axungiae Porci Grm. 64.
- 

## Unguentum Sulphuris comp. n. c.

- R Kali hydrojodici Centigrm. 130  
 Flor. Sulphuris Grm. 8  
 Axungiae Porci Grm. 32.
- 

## Unguentum veratrinum. A. S.

- R Veratrini Centigrm. 65  
 Axungiae Porci Grm. 16.
-

## Unguentum Zinci. 40.

(Ungu. Nihili albi.)

- R Nihili albi Grm. 4  
 Axungiae Porci Grm. 32.

## Unguentum Zinci. n. c. Ch.

- R Flor. Zinci Grm. 2  
 Ceræ albæ Grm. 4  
 Axungiae Porci Grm. 32.

## Vinum colchicum opiatum. A. S.

- R Vini colchici Grm. 12  
 Tinct. Opii simpl. Grm. 2.

## Vinum Colchici e Seminibus. 50.

- R Seminum Colchici contusorum pt. i  
 Vini Teneriffæ ppt. 6.

Subinde agitata per decem dies digerantur, deinde ex-  
 primantur et filtrentur.

## Vinum roborans. n. fr. v.

Paratur ad normam Ph. D. cum  
 Canellæ albæ pt. i.

## Zincum valerianicum. 50.

- R Radicis Valerianæ ppt. 50

Coquantur cum tribus Calcariae ustæ, justa aquæ quan-  
 titate in pulverem redactæ, partibus et tanta aquæ copia  
 quanta sufficit. Liquor fuscus exprimitur, per pannum  
 coletur, evaporetur, cum acido sulphurico ita saturetur, ut  
 acidum prævaleat, et destillationi subjiciatur. Pars destillata

Natro  
 evapo  
 Natri  
 rici p  
 re a  
 instar

partil  
 recer  
 leni  
 ad e

deris  
 tibus

R

R



Natro carbonico saturetur atque ad siccitatem tali modo evaporetur, ut ad extremum balneum vaporis adhibeatur. Natri valerianici ita effecti partes quinque cum acidi sulphurici partibus quatuor et Aquæ partibus octo misceantur, quare acidum valerianicum liquoris oleosi superficiei innatantis instar comparatur, quod dein separetur et rectificetur.

Acidi valerianici pars una in cucurbita vitrea in Aquæ partibus centum et octoginta solvatur et addatur Zinci oxyd at recens præcipitati pars dimidia, mixtura per aliquot horas leni calore digeratur, refrigerata filtretur, calore leni usque ad crystallisationem evaporetur.

Crystalla sint formæ foliorum, colori valde albi, ponderis levissimi et splendoris matris perlarum, in Aquæ partibus 160 et in Spiritus vini (80) partibus 60 solvantur.

---

#### Emulsio ammoniacalis. A. S. 69.

- ex-  
R Gummi-res. Ammoniaci Grm. 4  
Aquæ fontanæ Grm. 110  
Oxymel. scillit. Grm. 15.

---

#### Emulsio terebinthinata. A. S. 69.

- tan-  
opia  
um  
ut  
lata  
R Aetherolei Terebinth. Grm. 5  
Glycerini  
Gummi arab. āā Grm. 15  
Aquæ fontanæ Grm. 90.

Infusum amaro-kalinum. A. S. 69.

- ℞ Rad. Gentianæ conc. Grm. 15.  
 Inf. aquæ bull.  
 ad reman. Grm. 250.  
 Colat. adde  
 Carbon. natr. Grm. 8  
 Ætheris spirit. Grm. 4.
- 

Infusum Ipecacuanhæ. A. S. 69.

- ℞ Rad. Ipecacuanhæ Centigrm. 150.  
 Inf. c. aqu. bull. colat. Grm. 125.
- 

Infusum Secalis. A. S. 69.

- ℞ Secal. cornuti Grm. 4.  
 Inf. aquæ bull. colat. Grm. 110  
 adde  
 Syrupi Aurantii Grm. 15.
- 

Infusum Valerianæ compositum. A. S. 69.

- ℞ Rad. Valerianæ Grm. 20  
 Cort. fruct. Aurantii  
 Flor. Arnicae āā Grm. 10.  
 Inf. aquæ bull. colat. Grm. 210  
 adde  
 Ætheris spir. Grm. 10.
-



Infusum vermifugum. A. S. 69.

- R Rad. Valerianæ conc.  
 Flor. Cinæ ꝯā Grm. 8.  
 Inf. aquæ bull. colat. Grm. 100  
 adde  
 Ætheris spirit. Grm. 5  
 Syrupi Aurantii Grm. 20.
- 

Decoctum Chinæ cum Senega. A. S. 69.

- R Cort. Chinæ Calisayæ Grm. 15  
 Radic. Senegæ Grm. 4  
 e. c. aquæ font.  
 ad rem. colat. Grm. 110  
 adde  
 Syrupi Altheæ Grm. 15.
- 

Decoctum Uvæ Ursi compositum. A. S. 69.

- R Fol. Uvæ Ursi Grm. 20  
 Lichen. island. Grm. 10  
 Rad. Glycyrrhizæ Grm. 5  
 e. c. aquæ font.  
 ad remanent. colat. Grm. 250.
- 

Linim. ammoniato-camphoratum thebaicum.

A. S. 69.

- R Solution. Ammoniaci Grm. 4  
 Olei Olivar. Grm. 12  
 Camphoræ Grm. 2  
 Acet. morphici Centigram. 40.
-

## Liniment. sedativum. A. S. 69.

- R Chloroformii  
 Olei Hyoseyami  
 āā part. æqual.

## Linctus oxymuriaticus. A. S. 69.

- R Soluti Chlori Grm. 4  
 Syrupi Sacchari Grm. 26.

## Liquor antichloroticus. A. S. 69.

- R Tinct. Pomi ferratæ Grm. 50  
 — Aurantii Grm. 10.

## Liquor antihystericus. A. S. 69.

- R Inf. Rhei alcal. Grm. 18  
 Tinct. Castorei  
 Ætheris spirit.  
 āā Grm. 6.

## Liquor antirheumaticus. A. S. 69.

- R Sol. Ammon. spirit.  
 Vini Colechici  
 Æther. spirit. camph.  
 āā part æqual.

## Liquor Sulphatis cuprici. A. S. 69.

- R Sulph. cuprici Grm. 2  
 s. in  
 Aquæ destill. Grm. 15.



## Lotio ad scabiem. A. S. 69.

- R Oxydi calcici Grm. 30  
 Sulphur. subl. ven. Grm. 60  
 c. c. aquæ font. Grm. 1000  
 ad remanent. Grm. 500.  
 Filtr.
- 

## Lotio benzoica. A. S. 69.

- R Amygd. amar. Grm. 30  
 f. c. aqua Rosar. Emuls. Grm. 230  
 Bibor. natriei Grm. 4  
 Tinct. Benzoes Grm. 10.
- 

## Lotio cadino-saponacea. A. S. 69:

- R Olei cadini  
 Saponis viridis āā Grm. 30  
 Spir. alcoholis. Grm. 60.
- 

## Lotio carbolica. A. S. 69.

- R Acidi carbolici Grm. 2  
 Glycerini  
 Spir. alcoholis. āā Grm. 4  
 Aquæ font. Grm. 240.
- 

## Lotio Hydrargyri. A. S. 69.

- R Chlor. hydrarg. corrosiv. Centigram. 12  
 Aquæ Rosar. Grm. 60.
-

Lotio hydrocyanica. A. S. 69.

- ℞ Kali hydrocyanici  
Glycerini  
Spir. alcohol. āā Grm. 10  
Aquæ font. Grm. 95.
- 

Lotio sulphurata. A. S. 69.

- ℞ Sulph. præcip. Grm. 4  
Camph. Centigram. 40  
Gummi arab. Grm. 1  
Solut. Hydratis calcici  
Aquæ Rosar. āā Grm. 30.
- 

Mixtura aluminosa. A. S. 69.

- ℞ Sulph. alum.-kalici Grm. 5  
Aquæ font. Grm. 110  
Syrupi Aurantii Grm. 15.
- 

Mixtura Supercarb. ammonici. A. S. 69.

- ℞ Supercarb. ammonici Grm. 4  
Aquæ font. Grm. 110  
Syrupi Aurantii Grm. 15.
- 

Mixtura antidysenterica. A. S. 69.

- ℞ Inf. Ipecacuanhæ Grm. 90  
Acidi nitrici Grm. 2  
Mucil. gummi arab.  
Syrupi Fructus Papav. āā Grm. 16.
-



Mixtura antiscorbutica. A. S. 69.

- ℞ Extr. Menyanthis Grm. 1  
 s. in  
 Tinct. Menyanthis  
 Aceti Scillit. āā Grm. 20  
 Liqu. acidi H. Grm. 2  
 Aquæ Petroselini Grm. 70  
 Syrupi Aurantii Grm. 15.
- 

Mixtura boraxata. A. S. 69.

- ℞ Tartari boraxati Grm. 15  
 s. in  
 Aquæ Petroselini Grm. 110  
 Syrupi Aurantii Grm. 15.
- 

Mixtura bromata. A. S. 69.

- ℞ Brometi kalici Grm. 10  
 Aquæ Amygdal. amar. dilut. Grm. 100  
 Syrupi Aurantii Grm. 15.
- 

Mixtura chininica. A. S. 69.

- ℞ Sulphat. Chinin. Grm. 1  
 Acidi sulphur. dil. q. s. ad solut.  
 Aquæ font. Grm. 110  
 Syrupi Aurantii Grm. 15.
- 

Mixtura Chloreti ferrici. A. S. 69.

- ℞ Solut. Chloret. ferrici Grm. 5  
 Aquæ font. Grm. 100  
 Syrupi Aurantii Grm. 20.
-

Mixtura Chloratis kalici. A. S. 69.

- R Chloratis kalici Grm. 4  
 s. in  
 Aquæ fontanæ Grm. 110  
 Syrupi Aurantii Grm. 15.
- 

Mixtura colchica. A. S. 69.

- R Vini Colchici Grm. 4  
 Aquæ font. Grm. 110  
 Syrupi Aurantii Grm. 10  
 Ætheris spir. Grm. 2.
- 

Mixtura diapnoica. A. S. 69.

- R Solut. Acet. ammon. Grm. 30  
 Aquæ Sambuci Grm. 80  
 Syrupi Sambuci Grm. 15.
- 

Mixtura emenagoga. A. S. 69.

- R Tinet. Croci  
 Solut. Jodi spir. āā Grm. 5  
 Aquæ font. Grm. 100  
 Syrupi Aurantii Grm. 15.
- 

Mixtura jodata. A. S. 69.

- R Jodeti kalici Grm. 4  
 s. in  
 Aquæ destillatæ Grm. 110  
 Syrupi Aurantii Grm. 15.
-



Mixtura paregorica expectorans. A. S. 69.

- ℞ Liquor. pector. Grm. 15  
 Tinct. thebaic. benz. Grm. 10  
 Aquæ Amygdal. amar. dil. Grm. 70  
 Syrupi Altheæ Grm. 30.
- 

Mixtura mucilaginoso. A. S. 69.

- ℞ Mucil. gummi arab.  
 Aquæ Cinnamomi  
 āā partes æquales.
- 

Mixtura rheo-anodyna. A. S. 69.

- ℞ Inf. Rhei alcal. Grm. 30  
 Aquæ Menthæ pip. Grm. 90  
 Ætheris spirit. Grm. 5.
- 

Mixtura salina dulcis. A. S. 69.

- ℞ Chlor. ammonici Grm. 4  
 Extr. Glycyrrhizæ Grm. 8  
 s. in  
 Aquæ fontanæ Grm. 125.
- 

Mixtura saturnina-opiata. A. S. 69.

- ℞ Acet. plumb. Centigram. 50  
 s. in  
 Aquæ destillatæ Grm. 122  
 Vini thebaici Grm. 3.
-

Mixtura stibiata. A. S. 69.

- ℞ Tartrat. stibico-kalici Centigram. 25  
Aquæ destillatæ Grm. 125.

Pasta sulphurata. A. S. 69.

- ℞ Sulph. præcip. Grm. 8  
Glycerini  
Spir. alcoholisati  
āā Grm. 4.

Pilulæ aloet. cum Rheo. A. S. 69.

- ℞ Extr. Aloes  
— Rhei āā Grm. 1  
Pulv. rad. Ipecacuanhæ Centigram. 50  
Extr. Gentianæ q. s.  
ut f. l. a. pil. N. 16.

Pilulæ aloet. cum Colocynth. A. S. 69.

- ℞ Mass. pilulæ aloet. c. Rheo Grm. 3  
Extr. Colocynth. Centigram. 50.  
M. f. l. a. pil. N. 16.

Pilulæ antigonorrhoeicæ. A. S. 69.

- ℞ Ceræ albæ Grm. 5  
eni calore liquef.  
adde  
Bals. Copaivæ Grm. 10  
Puly. fruct. Cubebæ Grm. 15.  
M. f. l. a. pil. N. 24.



## Pilulæ argenteæ. A. S. 69.

- R Nitr. argent. Centigram. 25  
 Pulv. Gummi arab. Grm. 4.  
 M. f. l. a. pil. N. 16.
- 

## Pilulæ asiaticæ. A. S. 69.

- R Acidi arsenicosi Centigram. 10  
 Pulv. Pip. nigri Grm. 4.  
 M. f. l. a. cum muc. Gi. arab. pil. N. 18.
- 

## Pilulæ chinicæ. A. S. 69.

- R Sulph. chinin. Grm. 1.  
 F. l. a. pil. N. 8.
- 

## Pilulæ diureticæ. A. S. 69.

- R Pulv. bulb. Scillæ  
 — folior. Digital. āā Grm. 1.  
 M. f. l. a. pil. N. 16.
- 

## Pilulæ emenagogæ. A. S. 69

- R Subcarb. ferri Grm. 4  
 Gummi-res. Myrrhæ  
 — — Galbani  
 Resinæ Guajaci āā Grm. 3.  
 Stigm. Croci Grm. 2.  
 M. f. l. a. pil. N. 60.
-

## Pilulæ Ferri compositæ. A. S. 69.

- R Sulph. ferrosi Grm. 6  
 Carb. natri Centigrm. 650  
 Gummi-res. Myrrhæ Grm. 8.  
 M. f. l. a. pil. N. 80.
- 

## Pilulæ Ferri c. Digitali. A. S. 69.

- R Lact. ferri Grm. 2  
 Pulv. folior. Digit. Grm. 1.  
 M. f. l. a. pil. N. 16.
- 

## Pilulæ Hydrargyr. thebaicæ. A. S. 69.

- R Chloret. hydrargyrosi Grm. 2  
 Pulv. Opii Centigrm. 50.  
 M. f. l. a. pil. N. 16.
- 

## Pilulæ laxantes tonicæ. A. S. 69.

- R Mass. pilul. aloet. c. Rheo Grm. 2  
 Sulph. Chininici Grm. 1.  
 M. f. l. a. pil. N. 16.
- 

## Pilulæ laxantes felleæ. A. S. 69.

- R Bilis bovinæ dep. Grm. 10  
 Pulv. rad. Rhei Grm. 5.  
 M. f. l. a. pil. N. 80.
-



## Pilulæ obstipantes martial. A. S. 69.

- R Extr. Columbo Grm. 6  
 Sulph. ferrosi Grm. 2  
 Pulv. Opii Centigrm. 40.  
 M. f. l. a. pil. N. 60.

## Pilulæ purgantes. A. S. 69.

- R Resinæ Jalapæ  
 Gummi-res. Ammon.  
 — — Guttæ āā Grm. 1.  
 M. f. l. a. pil. N. 16.

## Pilulæ resolventes. A. S. 69.

- R Gummi-res. Ammoniaci  
 Extr. Conii  
 Sapon. medicat. āā Grm. 4.  
 M. f. l. a. pil. N. 60.

## Pilulæ Nucis vomicæ. A. S. 69.

- R Extr. Nuc. vomicæ Centigrm. 50.  
 F. l. a. pil. N. 16.

## Pilulæ strychnicæ. A. S. 69.

- R Nitrat. strychn. Centigrm. 10.  
 F. l. a. pil. N. 18.

## Pilulæ Valerianat zincici. A. S. 69.

- R Valerian. zincici Grm. 2.  
 F. l. a. pil. N. 20.

## Pilulæ Veratrinæ. A. S. 69.

- ℞ Veratrinæ Centigrm. 10.  
F. l. a. pil. N. 15.
- 

## Pulvis antichloroticus. A. S. 69.

- ℞ Subcarb. ferrii Grm. 20  
Pulv. hbr. Absinthii  
— cort. Cinnamomi Cassiæ āā Grm. 5.
- 

## Pulvis Bismuthi. A. S. 69.

- ℞ Subnitr. bismuthici Grm. 6  
Carb. magnes.  
Elæosacchar. Menthæ āā Grm. 12.
- 

## Pulvis digestiv. cum Rheo. A. S. 69.

- ℞ Bitart. kalic. Grm. 6  
Pulv. rad. Rhei Grm. 2.
- 

## Pulvis hydrargyrico-thebaicus. A. S. 69.

- ℞ Chloret. hydrargyrosi Grm. 1  
Pulv. Opii Centigrm. 25  
— Gummi arab. Grm. 6.  
M. divid. in 8 part. æqual.
- 

## Pulvis Jalapæ hydrarg. A. S. 69.

- ℞ Pulv. tuber. Jalapæ Grm. 2  
Chloret. hydrargyrosi Centigrm. 70.
-



## Pulvis hæmorrhoidalis. A. S. 69.

- ℞ Sulph. præcipit.  
 Pulv. rad. Rhei  
 Bitartr. kalici  
 āā partes æqual.
- 

## Pulv. Liquiritiæ compositus. A. S. 69.

- ℞ Pulv. fruct. Foeniculi  
 — rad. Glycyrrh. āā Grm. 6  
 — fol. Sennæ  
 — Sulph. subl. āā Grm. 3  
 — Sacchari albi Grm. 12.
- 

## Pulvis Magnesiæ cum Rheo. A. S. 69.

- ℞ Pulv. rad. Rhei Grm. 4  
 Oxydi magnesici levis  
 Elæosacchar. Menthæ āā Grm. 2.
- 

## Pulvis obstipans. A. S. 69.

- ℞ Pulv. rad. Gei urbani  
 — Gummi arab.  
 āā part. æqual.
- 

## Pulvis rheo-salinus. A. S. 69.

- ℞ Pulv. rad. Rhei  
 Chlor. ammonici  
 Elæosacchar. Menthæ  
 āā part. æqual.
-

## Species antihystericae. A. S. 69.

- R. Rad. Valerianæ conc. Grm. 60  
Cort. fruct. Aurantii conc. Grm. 20.
- 

## Species narcoticæ. A. S. 69.

- R. Folior. Belladonnæ  
— Hyoseyami  
Hbr. Conii  
Flor. Arnicæ  
āā part. æqual.
- 

## Suppositoria v. Pessaria. A. S. 69.

- Parantur e butyro Cacao.
- 

## Suppositorium Belladonnæ. A. S. 69.

- c. extr. Belladonnæ Centigrm. 13.
- 

## Suppositorium morphanicum. A. S. 69.

- c. Acet. morphici Centigrm. 12.
- 

## Suppositorium tannicum. A. S. 69.

- c. Acidi gallotannici Centigrm. 70.
- 

## Syrupus bromatus. A. S. 69.

- R. Brometi kalici Grm. 6  
Syrupi Aurantii Grm. 24.
-



## Syrupus Crotonis. A. S. 69.

- R Olei Croton. Gtt. 2  
Syrupi Sennæ mann. Grm. 30.

## Syrupus expectorans. A. S. 69.

- R Kernet. min. Centigrm. 25  
Syrupi Altheæ Grm. 30.

## Syrup. iodatus. A. S. 69.

- R Jodet. kalici Grm. 3  
Syrupi Aurantii Grm. 30.

## Syrupus Secalis. A. S. 69.

- R Secal. cornuti cont. Grm. 4  
inf. Aquæ bullient. q. s.  
ad colatur. Grm. 30  
adde  
Sacchari albi Grm. 45  
Aquæ Amygd. amar. conc. Grm. 4.

## Tinctura antienuretica. A. S. 69.

- R Sol. Chloret. ferr. spirit. Grm. 10  
Tinct. Nucis vomicæ Grm. 3  
— Belladonnæ Grm. 2.

## Tinctura obstipans. A. S. 69.

- R Tinct. Cascarillæ Grm. 7  
Vini Ipecacuanhæ Grm. 5  
Vini thebaici Grm. 3.

## Unguentum aloeticum. A. S. 69.

- ℞ Aloes Grm. 4  
Axungiae Grm. 26.
- 

## Unguentum contra alopeciam. A. S. 69.

- ℞ Tinet. Canth. eone. Centigrm. 70  
Acidi gallotannici Grm. 5  
Ungu. pomadini Grm. 24.
- 

## Unguentum ammonio-jodatum. A. S. 69.

- ℞ Jodeti ammon. Grm. 1  
Axungiae Grm. 29.
- 

## Unguentum cadinum. A. S. 69.

- ℞ Olei cadini Grm. 20  
Ungu. Glycerini Grm. 10.
- 

## Unguentum epilatorium. A. S. 69.

- ℞ Oxydi calcici Grm. 2  
Carb. natr. Grm. 4  
Axungiae Grm. 15.
- 

## Unguentum diachylon. comp. A. S. 69.

- ℞ Empl. gummi-resin.  
Olei Olivar.  
āā part. æqual.
-



## Unguentum ad Scabiem simplex. A. S. 69.

- ℞ Sulphur. subl. ven. Grm. 4  
 Carb. kalici depur. Grm. 2  
 Axungiae Grm. 24.
- 

## Unguentum ad Scabiem comp. A. S. 69.

- ℞ Sulphur. subl. ven.  
 Pyrolei Pini āā Grm. 15  
 Cretæ albæ  
 Sapon. virid. āā Grm. 30  
 Spir. Vini gall. Grm. 90.
- 

## Unguentum Styracis. A. S. 69.

- ℞ Styr. liquidi Grm. 60  
 Olei Olivar. Grm. 30.
- 

## Unguentum tannicum. A. S. 69.

- ℞ Acidi gallotannici Grm. 1  
 Ungu. pomadini Grm. 30.
- 

## Unguentum Veratri. A. S. 69.

- ℞ Veratrinæ Centigramm. 50  
 Axungiae Grm. 15.
- 

## Unguentum Zinci. A. S. 69.

- ℞ Oxydi zincici Grm. 4  
 Axungiae Grm. 26.
-

## Trochisci Bismuthi. A. S. 69.

- ℞ Subnitr. Bismuthi Grm. 8  
 Etherol. Menth. pip. Gtt. 3  
 Pastæ Cacao sacch. c. Van. q. s.  
 ut f. Troch. N. 12.

## Trochisci Zinci c. Belladonna. A. S. 69.

- ℞ Pulv. folior. Belladonnæ Centigram. 50  
 Oxydi zinci Grm. 4  
 Pastæ Cacao sacch. c. Van. q. s.  
 ut f. Troch. N. 30.

## Trochisci Ipecacuanhæ theb. A. S. 69.

- ℞ Pulv. rad. Ipecacuanhæ Grm. 1  
 Acet. morphici Centigram. 12  
 Pastæ Cacao sacchar. c. Van. q. s.  
 ut f. l. a. Troch. N. 30.  
 Eodem modo parantur:

## Trochisci Digitalis. A. S. 69.

e pulv. folior. Digitalis Centigram. 5 N. 16.

## Trochisci Stramonii. A. S. 69.

e pulv. folior. Stramonii Centigram. 25. N. 16.

## Trochisci Belladonnæ. A. S. 69.

e pulv. folior. Belladonnæ Centigram. 25. N. 16.

## Trochisci Belladonnæ prophylacticæ. A. S. 69.

e pulv. fol. Belladonnæ Centigram. 15. N. 90.



## Trochisci Santonici. A. S. 69.

e Santon. Centigram. 50. N. 16.

---

## Unguentum stibiat. comp. n. c.

R Ungu. neapolitani Grm. 32  
Tartari stibiatii Grm. 4.

---

## Vinum diureticum. A. S. 69.

R Fructus Juniperi Grm. 30  
Folior. Digital. Grm. 10  
Bulb. Scillæ Grm. 5  
Vini gallici Grm. 750.  
Macer. per 4 dies.  
Adde  
Acet. kalici Grm. 15.

---



## Index.

Pag.		Pag.	
Acetum aromaticum. 5—40. . . . .	1	Aqua Kreosoti. 50 . . . . .	6
bezoardicum. 5—40. . . . .	1	laxativa. 28. . . . .	59
Colchici. 40. . . . .	1	"  Viennensis M. v.	59
prophylacticum. 5—40. . . . .	1	"                  "  50..	60
Acidum borussicum. 50. . . . .	2	Melissæ. 50 . . . . .	6
hydrocyanicum. 50. . . . .	2	Menthæ piperitæ extem-	
pyrolignosum rectificatum. 50. . . . .	3	poranea. M. 57. . . . .	6
succinicum depuratum		mercurialis nigra. M. 57-	
50. . . . .	3	M. 40—28—M. v. . . . .	6
sulphuricum dilutum.		mercurialis nigra mucil-	
50. . . . .	3	laginosa. n. c. Ch. . . . .	7
Aether aceticus martialis. 5 . . . . .	3	mucilaginosa. n. fr. T. . . . .	7
phosphoratus. 5. . . . .	3	ophthalmica alba. 50 . . . . .	7
—          40. . . . .	3	—          camphorata.	
terebinthinatus. M. v. . . . .	4	n. fr. B. & v. . . . .	7
Anima Rhei. 28. . . . .	164	—          Conradi. M. 40. . . . .	8
Aqua Anisi. 72—5—40. . . . .	4	—          cum Lapide	
Anthos composita. 5—40. . . . .	4	infernali n. c. . . . .	7
aromatica. . . . .	4	—          mercurialis	
Calcis chloratæ ad gargarisma. n. c. . . . .	5	28—M. 40 . . . . .	8
caustica ad condylomata		—          mercurialis.	
(Plenk) n. c. Ch. . . . .	5	—          50 . . . . .	8
emetica. M. v. . . . .	135	—          — M. 57 . . . . .	8
—          cum Ipecacu-		—          simplex. n. fr.	
anha. M. v. . . . .	138	—          B. & v. . . . .	8
Foeniculi. M. 40 . . . . .	5	—          n. c. . . . .	8
—          extemporanea		—          vitriolata. M.	
M. 57. . . . .	5	40—M. 57 . . . . .	8
hungarica. 72—5—40. . . . .	4	—          volatilis. n.	
hydrosulphurata. 50 . . . . .	5	fr. B. . . . .	9
hydrothionica. 50 . . . . .	5	—          cum Zinco. n.	
		c. Ch. . . . .	9
		—          — n. fr. B.	9

Aqua

Aurum

Balsam

Boli ad

Calcar

Calx A

Capsula

Carbo

Catapla

T

rul

Cera ad



	Pag.		Pag.
Aqua Opii. 50 . . . . .	9	Cera viridis. 50. . . . .	15
phagadænica. 72—28—M.		Ceratum antiherpeticum. A. S.	16
40—M. 57	9	e Cera alba. 50. . . . .	15
picea. 40 . . . . .	10	Saturni. 5. . . . .	16
Rubi Idæi. 40 . . . . .	10	— M. 40. . . . .	174
saturina. 28.-M. v.-M. 40.	10	simplex. 28—M. 57—50.	16
— M. 57 . . . . .	10	Chloretum auricum cum Chlo-	
— fortior. n. c. . . . .	10	reto natrico. 50.	11
— simplex. n. c. . . . .	10	calcicum. 50 . . . . .	13
styptica M. 40 . . . . .	10	Conserva Rosarum. 50. . . . .	16
— 40 . . . . .	11	Cornu Cervi ustum. 72 . . . . .	16
vitriolata. 28 . . . . .	11		
— M. v. . . . .	139	Decoctum adstringens. A. S. . . . .	17
vulneraria Thedenii M. 40	11	album. M. 40—M. 57. . . . .	17
— 50. . . . .	11	Althææ. M. 40.—M. 57. . . . .	22
Aurum muriaticum natronatum		amylî Solani tuberosi. 28.	17
50. 11		Chinæ acidum. M. 57. . . . .	18
		— cum Cascarilla. M. v.	19
Balsamum Arcæi. 40. . . . .	169	— Cicuta. n. c.	
Embryonum. 5 . . . . .	143	Med. 19	
Locatelli. 50. . . . .	12	— — pulvere. M. v.	19
Opodeldoc. 50. . . . .	13	— — Valeri-	
ophthalmicum ru-		anæ. M. v.—28. 22	
brum. 50. 170.		— — radice Gei ur-	
saponaceum. M. v.—28. 12		bani et Opio. M. v.	19
Sulphuris anisatum.		— — Rheo. M. v. . . . .	20
72—5. 88		— — Senega. 28. . . . .	20
— simplex. 50. 90		— — A. S. 69. 181	
— terebinthi-		— — — M. v. 20	
natum. 50. 91		— — — 50—M.	
vitæ externum. 72—5—		57. 21	
40. 133		— — — M. 40. 21	
Boli ad modum Velpeau. n. c. 13		— — — n. fr. v. 21	
		— — Uva Ursi. A. S. 21	
Calcaria muriatica. 50. . . . .	13	— — Valeriana. M. v. 21	
sulphurata. 40. . . . .	13	— — resovens. n. fr. B. 20	
— 28. . . . .	14	— — cum Rheo.	
— stibiata. 40. 14		n. fr. B. 20	
Calx Antimonii cum Sulphure.		— — simplex. M. 40—28. 18	
40. 14		— — M. 57. . . . .	18
Capsulæ laxantes. n. c. . . . .	14	Colocynthis. n. fr. B. . . . .	22
Carbo animalis. 40. . . . .	14	— n. c. Med. 22	
Carnis. 40. . . . .	14	Columbo. M. 40—M. 57. . . . .	22
Spongiae. 5—40. . . . .	15	— n. c. Med. . . . .	22
Cataplasma emolliens cum oleo		corticis Chinæ s. peruvi-	
Terebinthinæ. n. c. Med. 15		ani. 40. 17	
rube faciens. M. v. . . . .	68	— — s. peruviani.	
Cera ad arbores. 72. . . . .	15	n. fr. v. 17	

Pag.		Pag.	
	Decoctum corticis Chinæ s peruviani acidum. 40—n. fr. v. 18		Decoctum Senegæ cum Nitro. M. 40. 28
	corticis Chinæ. M. 40—28. 18		Taraxaci compositum. M. 40—M. v.—28. 28
	— — fusci. M. 57. 18		— compositum. M. 57. 29
	— — regii. M. 57. 18		Uvæ Ursi compositum. n. fr. B.—M. 57. 29
	— Quercus. n. c. . . . 26		— — compositum. A. S. 69.181
	— — cum. Aceto. M. v. 26		Zittmanni fortius. 50. . . . 29
	— — —Alumine. M. v. 26		— mitius. 50. . . . 30
	— — — n. c. Ch. 26		
	Filicis. n. fr. B. . . . . 23		Electuarium ad hæmoptoen. 40—n. fr. v. 30
	foliorum Uvæ Ursi. M. 40. 18		— anthelminticum. 50. 31
	— — — cum M. 40. 31		— — — M. 40. 31
	lichene islandico. n. fr. T. 29		— — — 28. 31
	Fuliginis splendentis. A. S. 23		aperiens. 5—40. . . . . 31
	Granatorum. n. fr. B. . . . 23		— 28. . . . . 31
	Hæmatoxyli. n. c. Med. . . . 23		Carbonis. n. fr. B. . . . . 32
	Lignorum. M. 57. . . . . 23		dentifricium. 50. . . . . 32
	Malvæ cum Opio. n. c. Ch. 24		lentivum. 50. . . . . 32
	mundificans. n. c. Ch. . . . 24		mundificans. 72—5—40. . . 33
	— n. fr. v. . . . . 24		theriacale. 5—40. . . . . 33
	ophthalmicum mucilaginosum. M. v. 26		Elixir acidum rubrum. 50. . . 34
	pectorale. n. fr. B. . . . . 24		anodynum. n. fr. B. . . . . 34
	— M. 40—M. 57. . . . . 24		antarthriticum. 50. . . . . 34
	— n. c. Med. . . . . 25		— M. 57. . . . . 34
	— cum Nitro. M. 40. M. 57. 25		e succo Liquiritiæ. M. 40. 35
	— hydrocyanicum. n. fr. B. 25		pectorale. M. 40. . . . . 35
	Phellandrii. A. S. . . . . 25		— M. 57. . . . . 35
	Polygalæ amaræ. A. S. . . . 25		Emplastrum adhæsivum album. 50. 36
	radicis Althææ. M. v. . . . . 26		— — svecici. 50. 36
	— caryophyllatæ. M. v. 27		ad Clavos Pedum. 72. . . . 36
	— — cum Cascarilla. M. v. 27		aromaticum. 40. . . . . 35
	— — — cum Rheo. M. v. 27		de Ammoniac. 50. . . . . 36
	— Chinæ. 28. . . . . 22		de Euphorbio. 50. . . . . 37
	— Ratanhiæ. M. 57. . . . . 27		defensivum rubrum. 72—40. 37
	Ratanhiæ. M. 40. . . . . 27		de Lapide calaminari. 72—5—40. 39
	resolvens. 40—n. fr. v. . . . 28		de ranis cum Mercurio. 72. 38
	— M. 40.—M. v.—28. 28		diachylon simplex. 72. . . . 37
	— M. 57. . . . . 29		— — — 5. . . . . 37
	Sarsaparillæ. A. S. . . . . 28		foetidum. 50. . . . . 37
	Senegæ. 50. . . . . 58		gryseum. 72. . . . . 38
			— 5. . . . . 39



g.	Pag.	g.	Pag.
	38	Extractum Cascariillæ. 50. . . . .	46
28	72—5. 38	Centaurii minoris. 50. . . . .	45
	37	Chelidonii. 50. . . . .	45
28	72—5. . . . . 38	Chinæ regiæ aquosum. 50. 46	46
29	38	— spirituosum. 50. 46	46
	72—	Colocythidum. 50. . . . .	46
29	5—40. 39	Conii maculati. 50. . . . .	46
	39	Cubearum æthereum. 50. 47	47
31	72—5—40. . . . . 39	Digitalis purpureæ. 50. . . . .	46
29	72—40. . . . . 39	Dulcamaræ. 50. . . . .	45
30	40	Filicis Maris æthereum. 50. 46	46
	40	Foliorum Juglandis. 50. . . . .	45
	M.	Hyoseyami. 50. . . . .	46
	40—M. 57—28. 40	Lactuca virosæ. 50. . . . .	46
	37	Mezerei. 50. . . . .	47
30	72—40. . . . . 40	Millefolii. 50. . . . .	45
31	40	Myrrhæ. 50. . . . .	47
31	37	Nucum Juglandum. 40. . . . .	48
31	41	— vomicarum. 50. . . . .	47
31	41	Opii. 50. . . . .	47
32	41	Quassiæ. 50. . . . .	46
32	41	Ratanhiæ. 50. . . . .	46
32	41	Scillæ. 50. . . . .	45
33	179	Stramonii. 50. . . . .	46
33	41	Valerianæ. 50. . . . .	46
34	42	Ferrum jodatum saccharatum. 50 48	48
34	42	oxydatum fuscum. 50. . . . .	48
34	42	subcarbonicum. 50. . . . .	48
34	42	sulphuratum. 50. . . . .	49
35	42	Fomentum frigidum. M. v. . . . .	49
35	83	ad perniones. M. v. . . . .	49
35	43	resolvens. M. v. . . . .	49
36	43	Fumigationes oxymuriaticæ.	50
36	43	M. 57. 50	
36	43	Gargarisma aluminosum. n. fr. T. 50	50
36	43	— M. v. 50	50
36	43	— M. 57. 50	50
37	44	boraxatum. M. v. . . . .	78
37	44	infernale. n. fr. B. . . . .	51
37	42	myrrhatum. M. 40. . . . .	51
37	179	— M. 57. . . . .	51
39	44	piperinum. n. fr. B. . . . .	51
38	161	— M. 57. . . . .	51
38	165	Gelatina Lichenis Carragheni. 50. 52	52
37	166	— islandici.	52
37	45	50—M. 57. 52	
37	45		
38	45		
39	45		

Pag.		Pag.
	Guttæ roseæ. n. fr. T. . . . .	52
	Haustus Riverii. 28. . . . .	52
	Hepar Sulphuris calcareum 40. 13	
	— terrestre. 28. 13	
	Hydrargyrum stibiato-sulphura-	
	tum. 50. 53	
	James powder. 40. . . . .	113
	Infusum amaro-kalin, n. fr. B. 53	
	— — A. S. 69. 180	
	amylî Marantæ. M. 40. . . . .	54
	Angelicæ. 28. . . . .	53
	Arnicae. n. fr. B.—M. 40—	
	M. v.—M. 57. 53	
	Belladonnæ pro Clysmate.	
	A. S. 54	
	Calami aromatici. M. 40. . . . .	54
	— M. 57. . . . .	61
	Chamomillæ vulgaris. M. 40. . . . .	54
	— M. 57. . . . .	55
	Cicutæ. n. c. . . . .	55
	— compositum. n. c. Ch. 55	
	Colchici cum Aconito. n. fr. T. 55	
	Conii maculati. M. 57. . . . .	55
	— M. 40. . . . .	56
	— M. v. . . . .	56
	Digitalis. n. fr. B.—M. 57. 56	
	— comp. n. c. Ch. 56	
	— cum Nitro. n. fr.	
	T.—n. c. Ch. 56	
	— Witheringi. M. 40. 56	
	emmenagogum. n. fr. B. . . . .	57
	florum Arnicae comp. M. v. 54	
	— Sambuci. M. v. . . . .	58
	herbæ Menthæ piperitæ. 28. 53	
	— — M. v. 58	
	— — Salviæ. 28. . . . .	53
	— — M. v. 58	
	Ipecacuanha. A. S. 69. . . . .	180
	Menthæ piperitæ. M. 57. . . . .	55
	mundificans. n. c. Ch. . . . .	57
	Nicotianæ pro Clysmate.	
	n. fr. B. 57	
	radicis Calami. 28. . . . .	53
	— M. v. . . . .	58
	— Valerianæ. 28. . . . .	53
	— M. v. 58	
	Infusum Saleb. 50. . . . .	57
	— M. 40. . . . .	54
	— n. fr. v. . . . .	57
	Salviæ. M. 40. . . . .	54
	— M. 57. . . . .	55
	Sambuci. M. 40. . . . .	54
	— M. 57. . . . .	55
	Secalis. n. fr. B. . . . .	58
	— A. S. 69. . . . .	180
	Senegæ compositum. 50. 58	
	— M. 57. 59	
	— cum Nitro. M. 57. 59	
	Sennæ. M. v. . . . .	59
	— compositum. 28. . . . .	59
	— M. 57. 59	
	— 50. . . . .	60
	— cum Magnesia sul-	
	phurica. M. 40—M. 57. 59	
	— cum Natro sulphu-	
	rica. M. 57. 59	
	— mannato stibiato. A. S. 60	
	— simplex. M. v.—M.	
	40.—M. 57. 60	
	— 28. . . . .	60
	tonico-nervinum. n. fr. T.	
	28—M. v. 60	
	— M. 40—M. 57. 62	
	Valerianæ. n. fr. B. . . . .	61
	— M. 57. . . . .	61
	— M. 40. . . . .	54
	— acidum. n. fr. T.—	
	n. c. Med. 61	
	— compositum. 28	
	—M. v. 60	
	— M. 40—	
	M. 57. 62	
	— A. S. 69. 180	
	— cum Arnica. n.	
	c. Med. 61	
	— cum Nitro. n. fr. T. 62	
	— dulcis. n. fr. T. 62	
	vermifugum. n. fr. B.—M. 57. 62	
	— A. S. 69. . . . .	181
	— martiatum. A. S. 62	
	Violæ tricoloris. M. 40. . . . .	54
	Utlapium salinum. 50. . . . .	63
	— n. fr. v. . . . .	63
	— M. 40. . . . .	63

Lauda

Linctu

ad

ac

ar

be

Bo

C

ex

fe

M

or

pe

P

Linim

a

ar

tl

a

h

le

n

o

r



Pag.	Pag.	Pag.
	Laudanum liquidum Sydenhami.	Linimentum resolvens. 28. . . 68
57	50.163	rube faciens. M. v. . . . . 68
54	— Warneri. 5.162	sedativum. A. S. 69. . . 182
57	— M. 40—28. 64	volatile. 50. . . . . 67
54	— M. 57. . . . . 64	— camphoratum. 50. 67
55	ad gingivas. n. c. Ch. . . . 65	Liquamen Myrrhæ. 72—5—40. 73
55	ad Stomacacem. M. v. . . . 66	Liquor Acetatis kalici. 50. . . 72
58	antidotus. n. fr. B. . . . . 63	adstringens pro injectione.
180	boracinus. 28—M. 40—M. v. 64	— M. v. 69
59	— n. fr. v. . . . . 64	Ammonii carbonici. 50. . . 69
59	Boracis. 28—M. 40—M. v. 64	— — 28. . . 69
59	— M. 57. . . . . 64	— — M. v. 69
59	Conil maculati. A. S. . . . 64	— caustici spirituosus. 40. 69
59	expectorans. n. c. Med. . . 64	— hydrosulphurati.
60	foetidus. n. fr. B. . . . . 64	— — 40. 70
	Morphii. A. S. . . . . 65	— vinosus. 50. . . . 70
59	oxymuriaticus. n. fr. B. . . 65	— — anisatus.
	— A. S. 69. . 182	— — 28. 70
59	pectoralis. 40—n. fr. v. . . 65	antichloroticus. A. S. 69. 182
60	— 28—M. 40—M. 57. 65	antihystericus. n. fr. B. . . 70
	— compositus. n. c. 65	— — A. S. 69. . 182
60	— cum Kermete. n.	— — n. c. Ch. . . 70
60	fr. B. 65	antirheumaticus. n. fr. B. 71
	— — — A. S. 66	— — A. S. 69. 182
60	— stibiatus. M. 57—	— compositus.
62	M. 40—M. v. 66	— n. fr. B. 71
61	Pimpinellæ. A. S. . . . . 66	— simplex. n. fr. B. 71
61	Linimentum ad ambustiones.	antispasticus. n. fr. B. & v.
54	M. 57—40—M. v. 66	— — M. 57. 71
	ad ambustiones. cum Opio.	arsenicalis. 50. . . . . 71
61	M. v. 66	— — n. c. Med. . . 72
	ammoniato camphoratum	Carbonatis ammoniaci. 50. 69
60	thaibaicum. A. S. 69. . . 181	Cupri ammoniaci. n. fr. B. 72
	ammoniatum. 50. . . . . 67	hydrocyanicus. A. S. . . . 72
62	— M. 57. . . . . 67	Jodii. A. S. . . . . 72
180	— 28—M. 40—M. v. 67	Kali acetici. M. 40. . . . . 72
	— camphoratum. 50. 67	— — 50. . . . . 72
61	— — M. 57. 67	— tartarici extemporanei.
62	— — 28—M. 40	— — 28. 73
62	— — M. v. 67	Morphii. n. fr. T. . . . . 73
62	— — c. Opio. n. c. 67	— acetici. n. c. Med. 73
181	hydragogum. n. fr. B. . . . 67	Myrrhæ. 72—5—40. . . . . 73
62	laxativum. A. S. . . . . 68	nervinus foetidus. n. c. . . 73
54	mercuriale Werlhofii. 40. 169	Sulfatis cuprici. A. S. 69. 182
63	oxymuriaticus. A. S. 69. . 182	terræ foliatæ Tartari. M. 40. 72
63	resolvens 40—n. fr. v. . . 68	— — — 50. . . 72
63	— M. 57. . . . . 68	— ponderosæ salitæ 5.134

	Pag.		Pag.
Lotio ad Scabiem. A. S. 69.	183	Mixtura aperiens amara. 40—28.	156
benzoica. A. S. 69.	183	Asæ foetidæ pro clysmate.	
cadino saponacea. A. S. 69.	183	M. v. 42.	
carbolica. A. S. 69.	183	boraxata. n. fr. B. . . . .	78
Hydrargyri. A. S. 69.	183	— A. S. 69. . . . .	185
— ammoniati. A. S. 73		— M. v. . . . .	78
hydrocyanica. A. S. . . . .	74	bromata. A. S. 69. . . . .	185
— A. S. 69. . . . .	184	camphorata. M. 57. . . . .	78
saturnina. 28. . . . .	10	— acida. 40—M.	
sedativa. n. fr. B. . . . .	74	40—M. 57. 79	
sulphurata. A. S. 69. . . . .	184	— 28—M. v.—n. fr. v. 79	
vitriolata. 28. . . . .	11	— laxativa. 28—	
		M. v.—n. fr. v. 79	
Massa pilularum de Cynoglosso.		— mucilaginosæ	
	50. 74	opiatæ. A. S. 79	
Mel cupratum. n. c. . . . .	74	— nitrosæ. 40—n. fr. v. 79	
— terebinthinatum. n. fr. T. 74		— stibiata. 40. . . . .	79
Mixtura acida. M. 40. . . . .	74	Catechu. n. c. Med. . . . .	79
— 28—M. v. . . . .	74	Chinini. n. fr. T. . . . .	79
— M. 57. . . . .	75	— M. 57. . . . .	80
— chininica. n. c. 75		chininica. n. fr. B. . . . .	80
ferrea. n. fr. T. 75		— A. S. 69. . . . .	185
— mineralis. n. fr. v. 75		chlorata. n. fr. B. . . . .	80
— mucilaginosæ.		— n. c. Med.—M. 57. 80	
opiatæ. A. S. 75		Chloreti ferrici. A. S. 69. 185	
— muriatica. M. 57. 75		Chloratis kalici. A. S. 69. 186	
— opiatæ. A. S. . 76		colchico-nitrosæ. A. S. . . 80	
— rubra. n. c. . . . .	75	colchica. A. S. 69. . . . .	186
— vegetabilis. 40. 76		diapnoica. 40. . . . .	81
— — n. fr. v. 76		— M. 40—n. fr. v.	
ad modum Choparti. n. c. Ch. 80		— M. 57. 81	
aluminosa. A. S. . . . .	76	— A. S. 69. . . . .	186
— A. S. 69. . . . .	184	diuretica. 40. . . . .	160
Ammonii acetici. n. c. Med. 76		emenagoga. A. S. 69. . . . .	86
— carbonici. A. S. 76		Ferri. M. 40. . . . .	81
— muriatici. M. 40. 76		— composita. 50. . . . .	81
— — M. 57. 77		— — M. 57. . . . .	81
— — dulcis. M. 40. 77		— jodati. n. c. Med. . . . .	81
— — — M. 57. 77		Glauberiana. n. fr. B. . . . .	82
— — cum Rheo.		Griffithiana. 50. . . . .	81
M. 57. 77		gummosa. M. 40. . . . .	82
antidysenterica. A. S. 69. 184		hydrocyanica. n. fr. B. . . . .	82
antirachitica. 40. . . . .	156	hydrojodica. n. fr. B. . . . .	82
antiscorbutica. A. S. . . . .	77	— amara. A. S. 82	
— A. S. 69. . . . .	185	Kali hydrojodici. n. c. Med. 82	
antispastica. M. v. . . . .	78	— — fortior. n. c. Med. 82	
aperiens 40—28. . . . .	156	jodata. A. S. 69. . . . .	186
— aloetica. n. fr. B. 78		Monesiæ. n. fr. B. . . . .	83



Pag.		Pag.		Pag.
156	Mixtura mucilaginosæ. n. fr. B.	83	Mixtura Tartari stibiati. n. c.	Med. 84
	—	n. c. . . . .		72—40. 87
42.	—	M. v. . . . .		
78	—	A. S. . . . .		
185	—	M. 57. . . . .	Naphta phosphorata. 5. . . . .	3
78	—	A. S. 69.187	Natrum nitricum depuratum. 50.	88
185	—	camphorata.	Nitras natricus purus. 50. . . . .	88
78	—	M. v. 83		
	—	chininica.	Oleum Absinthii coctum. 50. . . . .	88
79	—	n. c. Med. 84	Anisi sulphuratum. . . . .	40. 88
79	—	saturnina.	camphoratum. M. 57—M.	
		n. c. Med. 84	40.—M. v. 89	
79	nauceosa. n. fr. T. . . . .	84	—	5—72. . . . . 89
	nitrosa. M. 40. . . . .	84	—	50. . . . . 89
79	—	M. 57. . . . .	Cantharidum infusum. 40.	89
79	—	n. c. . . . .	carminativum. 50. . . . .	89
79	—	28. . . . .	Ceræ. 72—5—40. . . . .	90
79	—	dulcis. A. S. . . . .	Chaberti. 50. . . . .	92
79	—	stibiata. M. 40—	Chamomillæ coctum. 50.	88
80		M. 57. 85.	contra Tæniam. 50. . . . .	92
80	obstipans. n. c. Med. . . . .	85	Crotonis terebinthinatum.	
85	oleosa cum Aceto M. v. . . . .	85	n. c. Med. 90	
80	paregorica expectorans. A.		Hyoscyami coctum. 50. . . . .	88
80		S. 69.187	Hyperici coctum. 50. . . . .	88
85	Pictorum. n. fr. B. . . . .	85	Lilliorum alborum. 72. . . . .	90
86	regia. A. S. . . . .	85	Lini sulphuratum. 50. . . . .	90
80	Rhei anodyna. n. fr. B. . . . .	85	Myrrhæ 72—5—40. . . . .	73
86	—	A. S. 69. .187	Ovorum. 40. . . . .	91
81	Rheo-salina. n. fr. B. . . . .	86	phosphoratum. 40. . . . .	91
	—	M. 57. . . . . 77	Tartari per deliquium. 72.	91
81	Riverii. M. v. . . . .	86	Terebinthinæ cum Opio.	
86	salina. n. fr. B. . . . .	86	A. S. 91	
60	—	M. 57. . . . . 77	— sulphuratum. 50.	91
86	—	carbonica. 28. . . . . 52	Oxymel simplex. 50. . . . .	92
81	—	M. 40. 63	— Æruginis. 50. . . . .	92
81	—	dulcis. n. fr. B. . . . . 86		
81	—	M. 57. . . . . 77	Pasta Althææ. 50. . . . .	92
81	—	A. S. 69. .187	sulphurata. A. S. 69. . . . .	188
82	—	febrifuga. n. fr. B. 86	Pilulæ ad Hydriopicos. 50. . . . .	102
81	—	mucilaginosæ. n. fr. B. 86	æthiopicæ. 50. . . . .	93
82	Salis ammoniaci. n. c. . . . .	86	Aloes compositiæ. 40. . . . .	93
82	saturnina opiata. n. fr. B. 87		— cum Myrrha. 72—40. 107	
82	—	A. S. 69.187	— cum Rheo. M. 57. . . . .	94
82	Sennæ composita. n. fr. T. 87		aloëticæ. M. v. . . . .	93
82	Seymouri. n. fr. B. . . . .	87	— 28. . . . .	93
82	stibiata. A. S. 69. . . . .	188	— martiales. n. fr. B. 94	
86	Supercarbonas ammoniaci.		— — fortiores.	
83		A. S. 69.184	A. S. 94	

Pag.		Pag.
	Pilulæ aloeticæ cum Colocoynt.	
	A. S. 69.188	Pilulæ ex Asa foetida. M. v. . 98
	— Rheo. A. S. . . . . 94	— — 28. . . . . 98
	— — A. S. 69. . . . . 188	ex Mercurio dulci. M. v. 102
	alterantes Plumeri. 40. . 94	— sublimato corro-
	Aluminis cum Digitali.	sivo. 28 104
	n. fr. B. 95	ex Hydrargyro muriatico
	antharthritis. 50. . . . . 95	miti. M. v. 102
	anthelminticæ. n. fr. v. . 95	— muriatico
	anticardialgicæ. n. fr. B. . 96	miti et Opio. M. v. 102
	antigonorrhoeicæ. A. S. 69.188	ex Opio. M. v. . . . . 105
	antihystericæ. 40. . . . . 96	extracti Nucis vomicæ. n.
	aperientes. 5. . . . . 96	fr. T. 100
	— cum Marte. 50. 96	Ferri compositæ. A. S. . 101
	— Stahlîi. 72. . . . . 97	— — A. S. 69. . . 190
	argenteæ. n. fr. B. . . . . 97	— cum Digital. A.
	— A. S. 69. . . . . 189	S. 69. 190
	arsenicales. A. S. . . . . 97	— jodati. n. c. Med. . 101
	Arsenicî jodati. n. c. Med. 97	foetidæ. 40. . . . . 101
	asiaticæ. A. S. . . . . 97	— 72—5. . . . . 101
	— A. S. 69. . . . . 189	guajaco-antimoniales. A. S. 101
	Asæ foetidæ. n. c. . . . . 97	gummosæ. 50. . . . . 102
	aureæ. n. fr. B. . . . . 98	Hydrargyri thebaicæ. A. S.
	Beddoes. 40. . . . . 98	69. 190
	Calomelanos. n. fr. B. . . 98	infernales. n. fr. T. . . 102
	catarrhales purgantes. 50. 106	Lapidis infernalis. n. c. Med. 97
	chinicæ. n. fr. B. . . . . 98	laxantes. n. c. . . . . 103
	— A. S. 69. . . . . 189	— felleæ. A. S. 69. 190
	— M. 57. . . . . 99	— tonicæ. A. S. 69. 190
	Colocynthidum. n. fr. B. . 99	mercuriales cum Opio. M.
	Conii maculati. 40. . . . . 99	57—n. c. 103
	— 28. . . . . 99	— sublimati. n.
	contra Amblyopiam (Rust)	c. Med. 103
	n. c. Ch. 95	morphinicæ. n. fr. B. . 104
	— Leucorrhoeam. A. S. 103	narcoticæ. 40. . . . . 104
	— Obstructionem. 5. 96	Nucis vomicæ. n. fr. B. . 104
	— 72. 97	— — A. S. 69. 191
	— Spermatorrhoeam. A. S. 108	obstipantes. A. S. . . . 104
	Copaivæ A. S. . . . . 99	— martiales A. S. 69. 191
	cupreæ. 40. . . . . 99	pectorales. 40—n. fr. v. 105
	— A. S. . . . . 100	— cum Kermete mi-
	Cupri ammoniati. n. fr. T. 100	nerali. n. fr. v. . . . 105
	de Styrace. 72. . . . . 109	piceæ. 72. . . . . 105
	diureticæ. A. S. 69. . . . 189	protojoduretî Hydrargyri.
	ephracticæ. 28. . . . . 100	n. c. 105
	emenagogæ. A. S. . . . . 100	purgantes. A. S. 69. . . 191
	— A. S. 69. . . . . 189	— contra Tæniam.
	e Mercurio sublimato. n. fr. B. 104	A. S. 106
		— cum Hydrargyro. 50. 106



Pag.		Pag.		Pag.
98				
98				
102	Pilulæ purgantes cum Hydrar-		Pulvis antichloroticus. A. S. 69.	192
	gyro. 50.	106	—	n. c. Med. 113
	— Mercurio		anticolicus. 40—n. fr. v.	113
	dulci. M. v.	106	antimonialis compositus.	
104	resolventes. 40-5-n. fr. v.	106		40. 113
	— A. S. 69.	191	antipyroticus. n. fr. B.	113
102	— cum Aloe. n. fr. v.—40.	106	antirheumaticus. n. fr. B.	113
	— cum Rheo. n. fr.		antispasticus. M. 40.	114
102	v.—40.	106	—	n. fr. v. . . 126
105	Rufi. 72—40.	107	aromaticus. 40.	114
	saponaceæ. 72.	107	Bismuthi. A. S.	114
100	— compositæ. M. v.	107	— A. S. 69.	192
101	saturninæ. n. fr. B.	107	Calomelanos. n. c.	114
190	scilliticæ. 50.	108	— anodynus.	
	stibiata. A. S.	108	—	n. fr. B. 114
190	strychnicæ. n. fr. B.	108	— cum Digitali.	
101	— A. S. 69.	191	—	n. c. Ch. 114
101	tonico-nervinæ. 5—40.	109	— Moscho.	
101	—	100	—	n. c. 115
102	Valerianatis Zinci. A. S. 69.	191	— Opio. n. c.	115
	Veratrinæ. A. S. 69.	192	Calomellis — Digitali.	
190	Winsløvi. . . . .	109	—	n. fr. B. 115
102	— n. c. . . . .	109	— Jalapa.	
97	Plumbum scytodepsicum hu-		—	n. fr. B. 115
103	midum. 50.	173	— Opio n.	
190	Pulpa Prunorum. 50.	110	—	fr. B. 115
190	Pulvis Aconiti cum Digitali.		— Rheo A. S.	115
	n. fr. B.	110	— simplex.	
103	aëriphorus. 5. . . . .	110	—	n. fr. B. 123
	—	28. . . . .	camphoratus. M. v. . . . .	116
103	—	M. 57—M. 40.	Carbonum amylaceus. n.	
104	— Vogleri. M. v.	110	—	fr. B. 116
104	aëropoeus. 5. . . . .	110	China regiae cum Ammo-	
104	alterans cum Digitali. n.		nio muriatico. M. v.	116
191	—	fr. B.	— regiae cum Opio M. v.	116
104	— Digitali et		— — Rheo. M. v.	119
191	Scilla. A. S.	112	contra Leucorrhœam. A. S.	123
191	— Edinburginensis.		cosmicus. 50. . . . .	116
105	72—5.	112	Cubearum cum Alumine	
105	— Plumeri. M. 57—M. 40.	111	(Mathieu) n. c.	116
105	—	A. S. . . . .	de Cynoglosso. n. c. Ch.	117
	—	50. . . . .	dentifricius ruber. 50. . . . .	117
	—	M. v. . . . .	digestivus. M. 40—M. 57.	117
105	aluminosus. M. v. . . . .	112	—	ad quartanas.
191	ammoniato-camphoratus.		—	n. fr. v.—40. 117
	40—M. 40.	112	—	cum Rheo. 28. 117
106	antemeticus. n. fr. v. . . . .	112	—	A. S. 69. . . . . 192
106	antichloroticus. 40. . . . .	112	—	M. v. . . . . 117

Pag.		Pag.
	Pulvis digestivus cum Rheo.	Pulvis Hydrargyri opiatius. n.
	n. fr. v. 118	fr. T. 121
	— sine Rheo. n.fr.v. 118	Hydrargyrico - thebaicus.
	diureticus. A. S. . . . . 118	A. S. 69. 192
	Doveri. M.v. — M.57. — M.40 122	hypnoticus. n. c. Med. . 122
	eccepropticus. M. 57. . . 118	hæmorrhoidalis. n. fr. B. 121
	— 40—M. 40—	— A. S. 69. 193
	n. fr. v. 118	hæmostaticus. n. c. Med. 122
	— n. c. . . . . 118	infantum cum Calomel.
	— mitis. n. fr. T. 118	A. S. 122
	— tonicus. 40.	Ipecacuanhæ cum Tartaro
	n. fr. v. 119	stibiato. M. v. 119
	emeticus. 40—M. v. . . 119	— opiatius. M. v.—
	— 28. . . . . 119	M. 40—M. 57. 122
	— cum Ipecacuanha.	— opiatius. 5. . . 122
	28—M. 40—M. 57. 119	Jalapæ cum Hydrargyro.
	— fortis. n. fr. v. 119	M. 40.—M. v. 122
	— simplex. M. 40	— hydrarg. A. S. 69. 192
	—M. 57. 119	laxans mercurialis. 28—
	epilepticus Marchionis 50. 119	M. v. 122
	escaroticus (Dupuytren) n.	— salinus. 28. . . 123
	c. Ch. 119	— M. v. . . . 123
	ex Hydrargyro muriatico	— simplex. n. fr. B. 123
	miti M. v. 121	Liquiritiæ compositus A.
	— muriatico miti	S. 69. 193
	cum Opio. M. v. 121	Magnesia cum Rheo. A.
	expectorans. M. 57. . . 120	S. 69. 193
	— 40—28—M. 40.	magisterii Bismuthi. n.
	—n. fr. v. 120	— fr. B. 123
	— compositus. n. c. 120	— n. c. Ch. 123
	febrifugus ad quartanas.	mercurialis. M. 40—28. 123
	n. fr. v. 120	— cum Opio. M.
	Ferri carbonici. M. 40. . 120	40.—M. 57. 124
	— extemporaneus.	nauceosus. n. fr. T. . . 124
	n. fr. T. 120	Nitri saccharatus. n. fr. T.
	— cum Rheo. n. fr. T. 120	—M. 57. 124
	— subcarbonici compo-	obstipans. n. fr. B. . . 124
	situs. n. c. Ch. 120	— A. S. 69. . . 193
	florum Zinci. n. fr. v. . 131	opiatius M. v. . . . . 124
	foliorum Uvæ Ursi dulcis.	pectoralis. n. c. Med. . . 124
	n. fr. T. 130	— 40. . . . . 125
	galactopoëus. 40. . . . 121	— 28. . . . . 125
	Gummi arabici cum Sul-	— antispasticus.
	phure. M. v. 121	40—M. 40—28. 125
	herbæ Digitalis purpureæ.	— antispasticus. M. 57. 125
	M. v. 118	— resolvens. 40. n. fr. v. 125
	Hydrargyri cum Digitali.	plumbicus. n. fr. T. . . 126
	n. fr. T. 121	— cum Digitali. n. fr. T. 126



Pag.		Pag.		Pag.
	Pulvis pro suffitu. n. fr. v. . . . .	129	Pulvis vermifugus cum Vale-	
121	radicis caryophyllatæ cum		rianæ. M. 40.—M. v. . . . .	131
	Gummi arabico. M. v. . . . .	124	volatilis camphoratus. 40. . . . .	112
192	radicis caryophyllatæ cum		Zinci cum Belladonna. n.	
122	Gummi arabico et Rheo.		fr. B. . . . .	131
121	M. v. . . . .	124	— — Moscho. n. c.	
193	radicis Jalapæ cum Natro		Med. . . . .	131
122	sulphurico. 28. . . . .	123	Rob antisiphiliticum. 50. . . . .	131
	— Jalapæ cum Natro		— Juniperi. 50. . . . .	147
122	sulphurico. M. v. . . . .	123	— — 57. . . . .	147
	— Rhei cum Tartaro		Sapo antimonialis. 50. . . . .	133
119	depurato. M. v. . . . .	127	guajacinus. 40. . . . .	132
	refrigerans. M. 57—M. 40		Starkeyanus. 72. . . . .	132
122	— M. v.—28. . . . .	126	stibiatus. 50. . . . .	133
122	— antispasticus. 40. . . . .	126	terebinthinatus. 40. . . . .	133
	— — 28. . . . .	114	Serum lactis acidum. 40. . . . .	134
122	— cum Kermete. A. S. . . . .	126	— aluminosum M.	
192	— — Moscho. n. fr. B. . . . .	126	v.—28. . . . .	133
	resolvens saponaceus. n.		— — n. fr. v. . . . .	133
122	fr. B. . . . .	126	— dulcificatum. 40. . . . .	133
123	Rhei compositus. M. 40. . . . .	127	Solutio aluminosa. n. c. . . . .	134
123	— — M. 57. . . . .	127	Barytæ muriaticæ. n. c.	
123	— cum Hydrargyro. M. 40. . . . .	127	Ch.—28. . . . .	134
	— salinus. 40. . . . .	127	— — 5. . . . .	134
193	— — A. S. 69. . . . .	193	Calcis chloratæ. n. c. Med. . . . .	134
	saturnino-carbonatus. n.		Cupri sulphurici. n. fr. T. . . . .	134
193	fr. B. . . . .	127	emetica. n. fr. v.—28—	
	— — digitalis. n. fr. B. . . . .	128	40—M. 57. . . . .	135
123	saturninus. n. fr. B. . . . .	127	— M. 40. . . . .	135
123	— cum Opio. n. fr. B. . . . .	127	Fowleri. 50. . . . .	71
123	Scillæ compositus. 72—40. . . . .	128	Guajaci aquosa. M. 40. . . . .	135
	— n. c. Med. . . . .	128	gummi Guajaci aquosa n.	
124	— cum Natro carbo-		fr. v. . . . .	135
124	nico. M. 40. . . . .	128	Hydrargyri muriatici corro-	
	— — Tartaro M. 40		rosivi aquosa. M. v. . . . .	135
124	—M. v.—28. . . . .	128	— muriatici corro-	
124	Secalis cornuti. n. c. Med. . . . .	128	sivi spirituosa. M. v. . . . .	135
193	sternutatorius. 40 . . . . .	129	— muriatici corrosivi	
124	Stramonii. n. fr. B. . . . .	129	spirituosa cum Opio. M. v. . . . .	135
124	stypticus. 50. . . . .	129	Kali hydrojodici. M. 40—	
125	— 28—M. v. . . . .	129	M. 57—n. fr. T. . . . .	135
125	temporans. M. v. . . . .	126	Lapidis infernalis. n. c. Ch. . . . .	136
	— camphoratus. M. 57. . . . .	130	— — ad injectio-	
125	— — 40—M. 40.—5. . . . .	130	nes. n. c. Ch. . . . .	136
125	— M. v. . . . .	130	mannato-oleosa. n. fr. v.—40	136
125	vermifugus. 50. . . . .	130	Mercurii sublimati ad fo-	
126	— M. 40—28. . . . .	130	mentum. n. c. . . . .	136
126	— n. c. Ch.* . . . . .	131		

Pag.		Pag.	
	Solutio Mercurii sublimati ad injectiones n. c. Ch.	136	Species pro decocto Lignorum. 28. 141
	Mercurii sublimati spiri- tuosa. n. c. Med.	136	— infuso pectorali. M. 57—M. 40.—M. v.—28. 142
	nauseosa. M. 40. . . . .	136	resolventes externæ. M. 57. M. 40—M. v. 142
	— M. 57. . . . .	136	— externæ. 28.—n. c. 242
	nitrosa. n. fr. T. . . . .	137	— cum Camphora. n. c. 142
	Salis ammoniaci. n. fr. T.	137	stomachicæ externæ. n. fr. v.—40.—28. 143
	— mucilaginoso. n. fr. T.	137	— internæ. 40. . . . . 143
	— anglicani. n. fr. v.	137	Spiritus alexiterius. 5. . . . . 143
	saturnina-opiata. n. fr. T.	137	antiparalyticus. M. 40. . . . . 143
	Secalis cornuti. n. fr. T.	138	— M. 57. . . . . 143
	Tartari boraxati. M. 40 . . . . .	138	— 28. . . . . 143
	— M. 57—28. 138		aromaticus. 5. . . . . 143
	— stibiati. M. v. . . . .	135	Chinini. A. S. . . . . 144
	— cum Ipe- cacuanha. M. v.	138	corticum Aurantiorum. 40. 144
	— tartarisati. n. fr. v.	138	Formicearum. 72. . . . . 144
	— — 28. . . . .	73	Iuniperi. 50. . . . . 144
	Vitrioli Cupri. n. c. Med.	138	Lavendularum composi- tus. 5. 144
	— Martis. n. c. . . . .	139	Mindereri cum Laudano. n. fr. T. 144
	— Zinci. n. c. . . . .	139	Nitri acidus. 5. . . . . 144
	— — M. v. . . . .	139	odoratus. 50. . . . . 145
	— — ad injectio- nes. n. c. Ch.	139	ophthalmicus. 50. . . . . 145
	Species ad Clysmata viscera- lia Kämpfii. 50. 140		paralyticus. 50. . . . . 145
	ad leucorrhœam. n. fr. B.	142	Rorismarini. 50. . . . . 144
	antihystericæ. n. fr. B. . . . .	139	Salis ammoniaci anisatus. 28. 70
	— A. S. 69. . . . .	194	— — agnosus. 50. 69
	— cum cortice. n. fr. B.	139	— — vinosus. 50. 70
	— cum Senna. n. fr. B.	139	saponatus. M. 40. . . . . 12
	aromaticæ. 40. . . . .	140	— 50. . . . . 145
	carminativæ. 28. . . . .	140	Saponis compositus. 28. 12
	corrigenes. n. fr. B. . . . .	141	Vini camphoratus. M. 40. 146
	demulcentes. 28. . . . .	152	— — 50. . . . . 146
	emollientes. M. 40. . . . .	141	— — crocatus. 72—40. 146
	excitantes. 28. . . . .	152	— rectificatus. M. 40. . . . . 146
	fumales. 50. . . . .	141	Succus Juniperi inspissatus. 50. 147
	mundificans. 28. . . . .	151	— — 57. 147
	narcoticæ. 40—M. 57. . . . .	142	Sulphuretum Calcis. 40. . . . . 13
	— A. S. 69. . . . .	194	Suppositorium Belladonnæ. A. S. 69. 194
	pro balneo vaporis. n. fr. v. —40. 140		
	— cucupha. 40. . . . .	140	
	— decocto Lignorum. M. 40—M. 57. 141		



Pag.	Pag.	Pag.
	Suppositorium morphinicum.	Tinctura Aloes 50. . . . . 155
41	A. S. 69. 194	amara. 50. . . . . 155
	— tannicum. A. S. 69. 194	Angelicæ. 50. . . . . 155
42	Syrupus Acetositis Citri. 50. 147	antasthmatica. n. fr. v.—
42	Altheæ expectorans. n. fr. B. 147	40—28. 156
42	bromatus. A. S. 69. . . . 194	antienuretica. A. S. 69. . 195
42	Capillorum Veneris. 72—	antirachitica. n. fr. v.—40. 156
	40. 148	antiscorbutica. 50. . . . . 34
42	Cinnamomi. 50. . . . . 148	aperiens. M. 57. . . . . 156
	Conii maculati. A. S. . . . 64	— n. fr. v.—40—28. 156
43	Copaivæ. n. fr. B. . . . . 149	— M. 40. . . . . 156
43	Croci. 50. . . . . 148	— amara. n. fr. v.—
43	Crotonis. n. fr. B. . . . . 149	28—40. 156
43	— A. S. 69. . . . . 195	Arnica. 50. . . . . 157
43	e Cichoreo cum Rheo. . . . 149	aromatica. 28. . . . . 157
43	expectorans. A. S. 69. . . 195	— 50. . . . . 157
43	Ferri iodati. 50. . . . . 149	Asæ foetidæ. 50. . . . . 155
44	Glycyrrhizæ. 40. . . . . 150	Benzoës. 50. . . . . 155
44	iodatus. A. S. 69. . . . . 195	— composita. 50. 157
44	Iaxans. n. fr. T. . . . . 150	Calami composita. 28. . . . 157
44	Morphii. A. S. . . . . 65	Cantharidum. 50. . . . . 157
	Morphii acetici n. c. Ch. 150	— concentrata. 50. 158
44	Secalis. A. S. 69. . . . . 195	carminativa. 72—40. . . . 158
	Violarum. 72—40. . . . . 151	Castorei canadensis. 50. 155
	Zingiberis. 40. . . . . 151	— —ætherea. 50. 158
	Thea amara. M. 57—M. 40—	Castorei moscovitici. 50. 155
45	M. v.—28. 151	— —ætherea. 50. 158
45	— 5. . . . . 151	cathartica. 72. . . . . 159
44	— n. c. . . . . 151	Chinæ composita. 50. . . . 159
70	Arnica. 28—n. fr. v.—40. 152	Colchici. 28. . . . . 159
89	carminativa. n. fr. v. . . . 140	— e Seminibus. 50. 155
70	Chamomillæ. M. v. . . . . 152	Colocynthidis. 50. . . . . 159
12	demulcens. M. 57—M. 40.	Croci. 50. . . . . 157
45	—M. v.—28. 152	Digitalis ætherea. 50. . . . 154
12	— composita. n. c. Ch. 152	— — n. c. Med. 159
46	— n. fr. v. . . . . 152	diuretica. 40. . . . . 160
46	Juniperi. 40. . . . . 153	— M. 40. . . . . 160
46	juniperina. n. fr. v. . . . 153	— M. v. . . . . 160
46	mundificans. A. S. . . . . 153	— n. c. Med. . . . . 160
46	pectoralis. n. fr. v. . . . . 153	Ferri pomati. 50. . . . . 160
	— 28. . . . . 142	Formicarum. 40. . . . . 160
47	Qvassiaæ cum Senna. n. fr. T. 153	Gei urbani. 50. . . . . 155
47	Sambuci. n. fr. v. . . . . 154	gingivalis. balsamica. 72. 160
43	St. Germain. A. S. . . . . 153	Guajaci ammoniata. 50. . . 161
44	Tinctura Absinthii. 50. . . . 154	— e Ligno. 50. . . . . 155
	Aconiti ætherea. 50. . . . 154	— volatililis. 50. . . . . 161
		Jodii ad injectiones. n. c. 161
		Kali hydrojodici. M. 40—40. 161

Pag.	Pag.		
Tinctura Kino. 40. . . . .	155	Unguentum ad Scabiem cum	
Lavendularum composita.		Helleboro. n. fr. v.	175
. . . . .	28. 161	ad Scabiem Jasseri. 5—40.	174
Lignorum. . . . .	161	— piccum. n. fr. v.	173
Lobeliae. 50. . . . .	157	— simplex. A. S. 69.	197
Moschi. 40. . . . .	162	— Viennense. A. S.	175
Myrrhæ. 50. . . . .	155	ad Scrophulos Hufelandi.	
Nucum vomicarum. 50. . . . .	162	. . . . .	50. 175
obstipans. A. S. 69. . . . .	195	aloëticum. n. fr. B. . . . .	166
Opii. 28. . . . .	162	— A. S. 69. . . . .	196
— ammoniata. 5. . . . .	162	ammonio-iodatum. A. S.	
— benzoica. 50. . . . .	163	. . . . .	69. 196
— crocata. 50. . . . .	163	antiherpeticum. n. fr. B.	167
— simplex. 50. . . . .	163	Apostolorum. 72. . . . .	167
— spirituosæ. 50. . . . .	164	Belladonnæ. n. fr. B. . . . .	167
Rhei amara. 50. . . . .	164	— compositum.	
— amara anodyna. n. fr. T.	164	n. c. Ch. 167	
— aquosa. M. 40—5—28.	164	— jodatum. A. S.	168
— vinosa. 40. . . . .	164	bijodati Hydrargyri. n. c.	170
sacra. 50. . . . .	165	butyri Antimonii. n. c. Med.	168
stomachica. 72. . . . .	165	cadinum. A. S. 69. . . . .	196
Stramonii e Seminibus. 50.	155	Cantharidum. M. 40—M. v.	168
Strychnini. n. c. Med. . . . .	165	— 50. . . . .	168
Succini 72. . . . .	165	Carbonis. n. fr. B. . . . .	168
Tartari stibiati. M. 40. . . . .	166	cereum. 28. . . . .	16
thebaica. 50. . . . .	163	Cerussæ compositum. n.	
Trifolii fibrini. 50. . . . .	154	c. Ch. 168	
Valerianæ ammoniata. 50.	166	Chinini. A. S. . . . .	169
— ætherea. 50. . . . .	154	contra alopeciam. A. S.	166
Vincetoxici 72—5—40. . . . .	155	— A. S. 69. 196	
Zingiberis. 40. . . . .	155	— Pediculos. 72. . . . .	172
Trochisci Belladonnæ. A. S. 69.	198	Diachylonis compositum.	
— prophylactici.		A. S. 69. 196	
n. fr. B. 166		Elemi. 40. . . . .	169
— A. S. 69. 199		epilatorium. A. S. 69. . . . .	196
Bismuthi. A. S. 69. . . . .	198	epispasticum. 28. . . . .	68
Digitalis. A. S. 69. . . . .	198	— M. 40. . . . .	175
Ipecacuanhæ thebaici. A.		fuliginosum. n. c. Ch. . . . .	169
S. 69. 198		Hydrargyri album. 40. . . . .	169
Santonici. A. S. 69. . . . .	199	— nitrici. 28. . . . .	171
Stramonii. A. S. 69. . . . .	198	— rubrum. 50. . . . .	170
Zinci cum Belladonnæ. A.		— 5. . . . .	170
S. 69. 198		— M. 40—	
Unguentum ad Scabiem. 72. 5.	176	M. 57. 170	
— M. v.—28		— mitius.	
—M. 40—M. 57. 176		M. 40. 170	
ad Scabiem com-		Jodii mercuriale. n. c. Ch.	170
positum. A. S. 69. 197		Jodureti Plumbi. A. S. . . . .	170



Pg.	Pag.	Pag.
	Unguentum Jodureti Sulphu-	Unguentum stibiatum compo-
	ris. n. c. Med. 171	situm. n. c. 199
75	Kalihydrojodici. 50—M. 57. 171	mite n. fr. B. . . . . 177
74	Lapidis calaminaris. 50. . . . . 171	rubrum. n. fr. T. . . . . 177
73	martiatum. 50. . . . . 171	strychninum. A. S. . . . . 176
97	mercuriale album. 28. . . . . 169	Styracis. A. S. 69. . . . . 197
75	— flavum. 28. . . . . 171	Sulphuris. 5. . . . . 176
	— rubrum mitius.	— compositum. n. c. 177
75	M. 40—M. 57. 170	— helleboratum. 28. 175
66	Mezerei. 40. . . . . 172	— Jasseri. 28. . . . . 174
96	Nihili albi. 40. . . . . 178	sulphurato saponaceum.
	ophthalmicum rubrum. 50. 170	28.—40—M. 40—M. 57. 176
96	— —M. 40.—28. 170	tannicum. A. S. 69. . . . . 197
67	oxygenatum. 40. . . . . 172	Vetratri. A. S. 69. . . . . 197
67	phosphoricum. n. fr. B. 173	veratrinum. A. S. . . . . 177
67	piceum. 40. . . . . 173	Zinci. 40. . . . . 178
	— 28.—M. v.—n. c. Ch. 173	— n. c. Ch. . . . . 178
67	populeum. 40. . . . . 173	— A. S. 69. . . . . 197
68	quercinum. 50. . . . . 173	— sulphuratum. 5. . . . . 174
70	quercinum. 50. . . . . 173	ægyptiacum. 50. . . . . 92
68	rosatum. 40. . . . . 174	
96	saturninum. M. 40. . . . . 174	Vinum Colchici e Seminibus.
68	— M. 57. . . . . 174	50. 178
68	— compositum.	colchicum opiatum. A. S. 178
68	n. c. Ch. 174	diureticum. A. S. 69. . . . . 199
16	sinapinum. 28—n. fr. v. . . . . 68	roborans. n. fr. v. . . . . 178
	— M. 40. . . . . 175	
68	Staphisagria. A. S. . . . . 176	Zincum valerianicum. 50. . . . . 178
69	stibiatum. 50. . . . . 176	Æthiops antimonalis. 50. . . . . 53
66	— M. 40—M. 57—28. 177	
96	— compositum. 40. . . . . 177	
72		
96		
69		
96		
68		
75		
69		
69		
71		
70		
70		
70		
70		
70		
70		

Foruden flere, ikke meningsforstyrrende Interpunktions-  
og Bogstavfeil bedes følgende Trykfeil rettede:

Pag. 31, Linie 3 f. n. udgaaer 50.

— 33, — 1 f. n. uncia l. Grm. 32.

— 50, — 5 f. n. saluminosum l. aluminosum.

— 77, — 5 f. o. glemt 40.



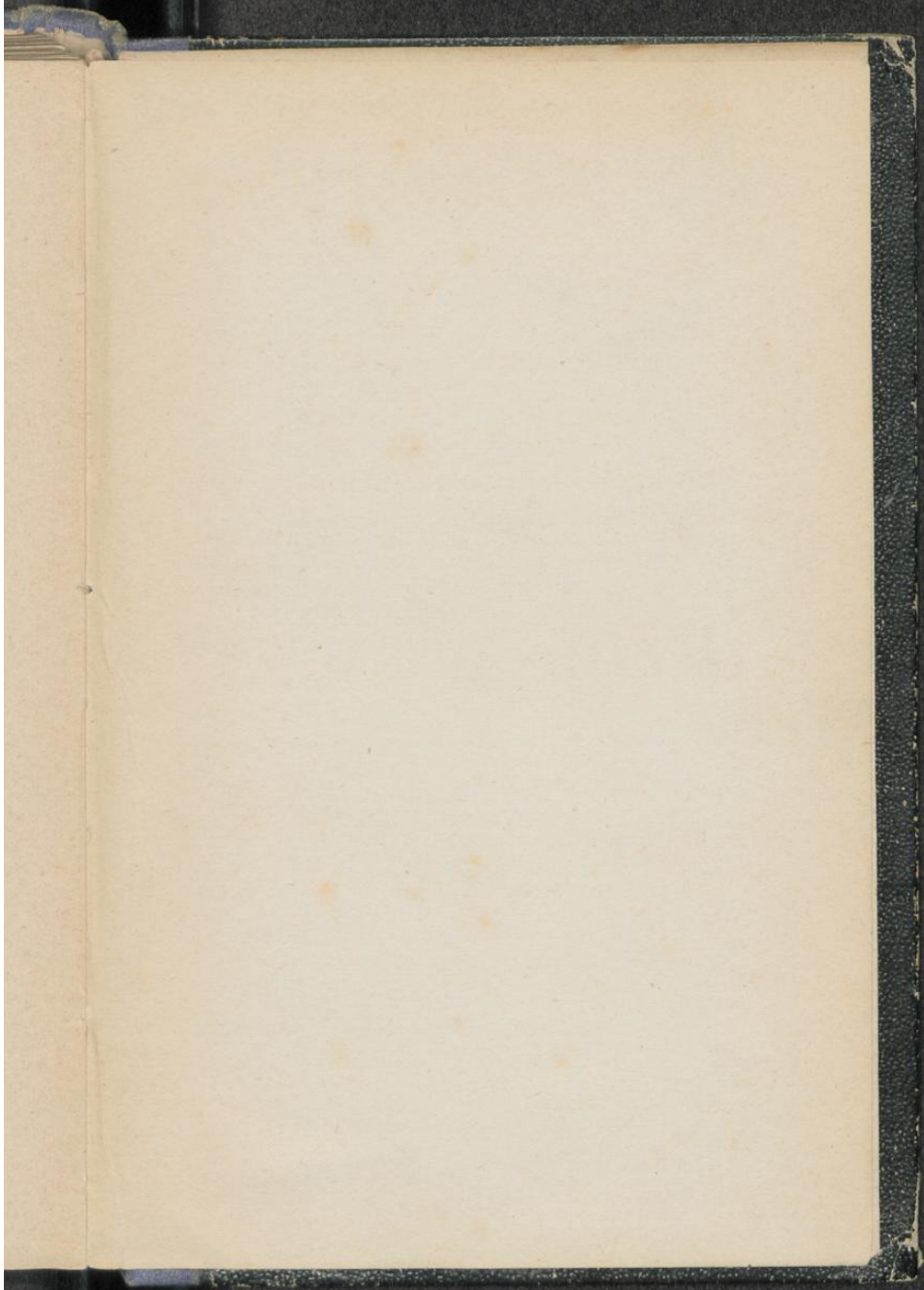





3

9/4

