

N^o 2 Jh

H. A. 16

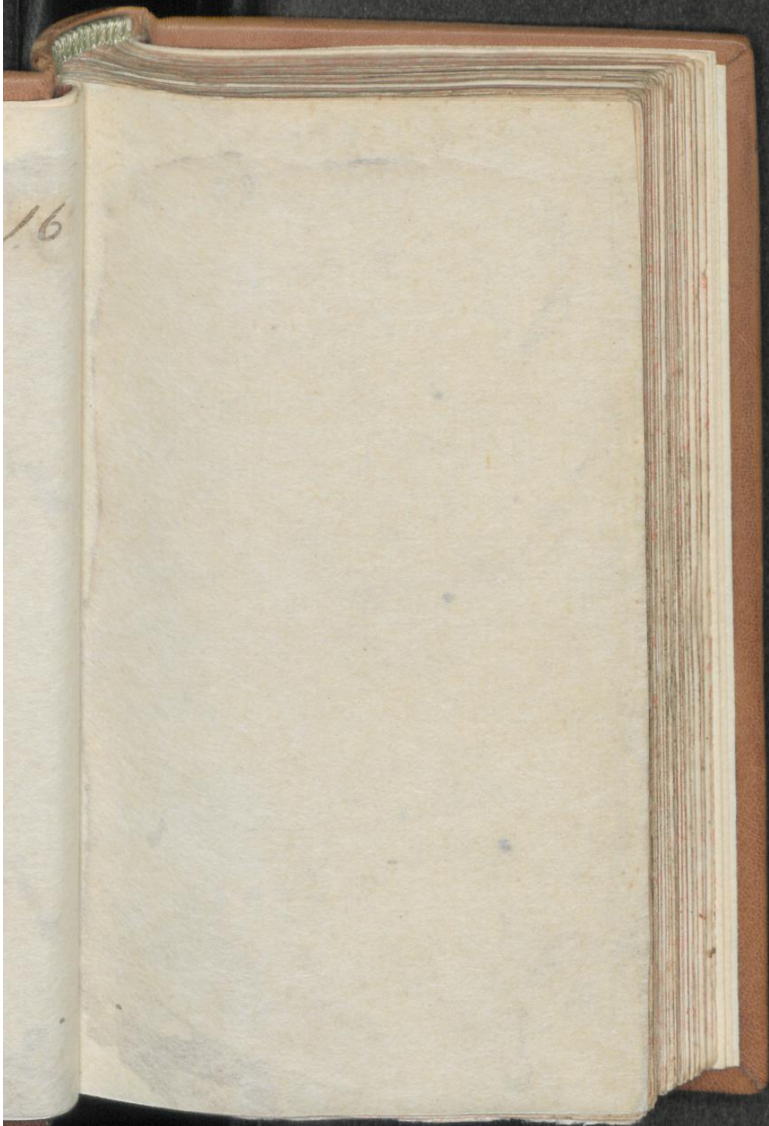

Robert Gibb's

Parvula - ~~...~~
perceptical plant - us 1149
~~...~~

10045

THE
Gibb's

2

3

C

ll

vs

~~...~~

...

...

...

...

...

...

Analogy or Agreement
1766
Gedruckte und Handschriftliche
Sammel

Zi: Chalyb: C: Part ppt

Zi: Ras: Lascabras Ziij

Coqu: in Ag: Pluvialis

lbi ad: lbr & Filtratur

vini deira add: —

~~lbi ad:~~ Elix: Proprietatis Ziij

Strenghing. Puncture

Si Chloro p. con. additur. Ziij
Proprietatis — adjuvat Pappin
& Serum Sanguinis Sulcorat
Corobrum Corroborat & in
morbis Soporosis & Convulsivis
& Paralys. & Cephal. Specifica

104
Chromos. the Egl. vidual
ent

♂ ♂

♀ MB

℞. Alkies: Mine: ppt: 3i
Coral: Lubr: ppt: 3i
Sals: Partur: 9ii
mk. f. pulv: in 6
pth: Seid

Worm powder

PH
R E
CA
Ordin
MA
PINA
Pric
Pharm
P R
Ca
Impens
chalfon
B. Co

104
idolash
PHARMACOPOEIAE

Collegii Regalis Londini

REMEDIA COMMUNIA

Succinctè descripta

Unà cum

CATALOGO SIMPLICIUM

Ordine Alphabetico digestorum :

Quibus annexum est

MANUALE ad FORUM:

Nec-non

PINAX POSOGRAPHICUS.

EDITIO QUARTA

Prioribus Emendatior & Auctior.

Huic insuper adjiciuntur

Pharmaca nonnulla in usu hodierno a-
pud Medicos *Londinenses*.

Accessit item in calce

PROSODIA MEDICA

Observatu non Indigna.

Curâ *J. Shipton* Pharmacopœi *Lond.*

LONDINI:

Impensis *J. Waltboe, M. Wotton, G. Conyer, J. Nichol-
son, J. and B. Sprint, D. Midwinter, T. Ballard,*
B. Corse, W. Innis, 1711.

UNIVERSITÄT DÜSSELDORF
- Institut für
Chemie
V 1910

DV 1010e 1711

DV 1010e 1711

Phan

VIR

MAG

T

GE
ART

A S

A

(Obg

CELEBRATISSIMO
Pharmacopœorum Londinensium
SODALITIO;
Et potissimum
VIRO SPECTATISSIMO
D^{no} *Spencero Piggot*
MAGISTRO DIGNISSIMO:
Dominis
THOMÆ DALTON
ET
GEORGIO STOCKDALE
ARTIS Pharmacopœicæ Custo-
dibus Fidelissimis:
Nec-non
Curiae Venerabili
ASSISTENTIUM;
Cæterisque omnibus
Amplissimæ hujus Societatis
MEMBRIS,
Tertiam hanc Editionem
(Observantiæ & Gratiudinis ergo)
D. D. Q.
Jacobus Shipton.

CELEBRATISSIMO
Pharmacopœorum Londinensium
SODALITIO;
Et positissimum
VRO SPECTATISSIMO
Dno Spenceri Piggot
ASSISTRO DIGNISSIMO;
Dominis
THOMÆ DALTON
ET
GREGORIO STOCKDALE
RTIS Pharmacopœicæ Cusco-
dibus fidelissimis:
Nec non
Cuzi Venerabilii
ASSISTENTIIUM;
Ceterisque omnibus
Amplissimæ hujus Societatis
MEMBRIS
Tertram hanc Editionem
Observantia & Gratitudinis ergo)
D. D. O.
Jacobus Shipier

A
Acet. D
lat. ut pl
Acet. Ca
ari Rosatu
Acet. R
marino de
Acet. Ro
xxij. dies
novatis.
Acet. Sa
Acet. Sc
lies 30 ve
Acet. T
dde Fl. c

PHARMACOPOEIAE

Londinaensis Remedia.

A C

A.

A *Cacia Germanica*, Fit è succo prunor.
sylv. immatur. in B.M. inspissat. s. a.
Fit

Acet. Anthosatum, ex Fl. rorism. &
Aceto, uti *Rosatium*.

Acet. Distillatum, ex Aceto in Alembic. vitr.
illat. ut phlegma separetur.

Acet. Caryophyllat. ex Fl. caryoph. hort. & aceto,
uti *Rosatium*.

Acet. Radicatum, Fit, si Aceti Spts, ex sale
marino decrepitato elevetur in arena.

Acet. Rosat. ex ros. r. exungul. sicc. ℥i. acet. opt.
℥ij. dies 40 infolat. expref. & cum ros. rec. re-
novatis.

Acet. Sambucin. ex Fl. & Aceto, ut suprâ.

Acet. Scillitic. è Scill. ppt. ℥i. Acet. opt. ℥vi.
dies 30 vel 40 infolat. & inde colatis.

Acet. Theriacale. Magmati Aquæ Theriacalis
adde Fl. caryoph. ℥ij. lavend. ℥iiss. Acet. Rosat. &

B

Sam-

Sambuc. ā ʒiiij. & post digēst. in fimo, cola p
manic. Hip.

Acet. Theriacal. Norimb. ʒ Rad. chelidon. ma
ʒifs. angel. Imperator. gentian. bistort. valerian
pimpin. dictamn. alb. helen. zed. ā ʒi. plantag
maj. ʒifs. Fol. salu. pilosell. scab. scord. dictam
Cr. card. ben. ā mfs. cort. & sem. Citri ā ʒifs. bo
Arm. ʒi. croc. ʒiiij. C. c. ʒifs. Acet. opt. ʒv. M
cer. dies aliqt. colat. adde Theriac. opt. ʒvi. m.

Adeps seu Pinguedo paratur (exemptis fibris, ve
nulis, &c.) lavando aquā; liquefendo (incis.
contuf. prius) in B. M. & colando in frigidam.

Es Ustum. Lamellas æris calcina cum Sulph
aut Sale interposito, cineremq; relictum edulc
aquā calidā f. a.

Agaricus Trochiscat. Fit ex agar. opt. ppt. in vin
alb. zinziberato macerat. ut f. Troch. f. a.

Aloë depurata, seu lota. Tincturam Aloës
Sp. v. factam exhala in massam f. a. Fit

Aloë Rosata, ex Aloës opt. ʒiiij. succ. ros
Dam. ʒv. exhalando per vices ad Pil. consist. f. a.

Alumen ustum, Fit tandiu comburendo, done
totum efferbuerit, nec amplius spumam emittat

Anacardia, parantur, macerando in Aceto, sic
candog; f. a.

Antidotus Analeptica. ʒ Ros. r. glyc. ā ʒi
gr. v. gum. Arab. trag. ā ʒviiij. Sant. a. r. ā ʒiiij
Succ. glyc. amyl. Sem. papav. alb. portul. lactus
endiv. ā ʒiiij. 4 frig. maj. excort. cydon. mal
bombac. Viol. nucl. pini, pistach. amydg. d. sty
rac. cal. pulp. sebest. ā ʒij, caryoph. cinam. ebo
ā ʒi. croc. gr. v. penid. ʒfs. Syr. Viol. triplum
f. Elect. f. a.

Antidotum Hemagogum. ʒ Lupin. excort. ʒi
pipe

piper. n.
caf. lig. f
nard. my
gr. 53. ce
caryoph.
33. Xylo
Centaur.
26. cype
orob. ā ʒ
a. per me
Antim
p. i. Niti
reperend
am ablu

Aq. A

Aq. A

Aq. A

Aq. A

Aq. A

Aq. A

Aq. A

Aq. A

Aq. A

Aq. A

alum. ru

ad dimi

Aq. A

Aq. A

Aq. A

Aq. A

Aq. A

Aq. A

Aq. A

Aq. A

Piper. n. 3v. gr. vi. glyc. 3iij. aristol. l. artemif.
 cas. lig. sem. petrolel. Maced. rutæ, pyreth. spic.
 nard. myrrh. puleg. ā gr. 54. fabin. sem. apii, ā
 gr. 53. centaur. maj. dauc. Cret. nigell. carui, anif.
 caryoph. alum. rup. ā 3ij. Fol. lauri, schoen. ā gr.
 33. Xyloal. gr. 34. asar. calam. arom. vulg. amom.
 Centaur. min. Sem. atriplic. pæon. fœnic. ā gr.
 26. cyper. helen. zz. cort. rad. cappar. cymin.
 orob. ā 3i. mel. despum. quadruplum. f. elect. f.
 a. per mens. fermenter.

Antimon. cum Nitro calcinat. Fit ex Antimon.
 p. i. Nitri p. ij. comburendo in crucib. f. a. &
 repetendo opus cum nitro rec. Postea materi-
 am abluendo & siccando.

Aq. Abrotani, Dlatur è summitatibus.

Aq. Absinth. è summitatibus.

Aq. Absinth. minus-comp. v. *Sp. Absinth.*

Aq. Absinth. magis-comp. v. *Sp. Absinth.*

Aq. Acetosæ, Dlatur è Foliis. Dlatur

Aq. Agrimonie, ex Herba floresc.

Aq. Alchimilla ex Herb. cum Flor.

Aq. Alkekengi, ex Baccis circa finem Augusti.

Aq. Althææ, ex Fol. & Flor.

Aq. Aluminosa Magistralis, Fit ex sublimat. &
 alum. rup. ā 3ij. *Aq. Plantag. Ros. r.* ā 3i. coct. s
 ad dimid. & filtratis. f. a. Dlatur

Aq. Anagallidis, ex Herb. cum Flor. purp.

Aq. Anethi, ex Herb. florescente.

Aq. Angelicæ, ex integra planta.

Aq. Angelicæ Comp. v. *Sp. Angel. Comp.*

Aq. Anthus, è Summ. Rorism.

Aq. Aparines, ex Herb. integra.

Aq. Apii, ex caule, Fol. & Flor.

Aq. Aquilegiæ, ex Fol. Flo. ac Rad.

Aq. Argentina, ex integra planta.
Aq. Artemisia, ex Fol. & Summitat.
Aq. Asparagi, ex Planta cum Bac. rubris.
Aq. Astacorum, ex Astac. tufis, ter cohobando
 in B. M.

Aq. Atriplicis olida, ex Planta tota.
Aq. Auriculæ muris, ex integra Planta.
Aq. Aurantiorum, ex Pomis rec.
Aq. Aurantior. ex Flor. vocatur *Aqua Naphæ.*
Aq. Bardanæ, ex Radic. rec.
Aq. Becabungæ, ex Planta integra.
Aq. Betonica, ex Fol. Maio, vel ex Flo.
Aq. Betula, è Succo verno tempore prolecto.
Aq. Bezoartica. B. Fol. chelidon. maj. cum rad.
 miijs. rutæ, mj. scord. mij. dictam. Cret. card.
 b. a mjs. Rad. zed. angel. ā ziiij. Cort. extern. ci.
 tri, limon. āzv. Fl. tunicæ zifs. ros. r. cent. min.
 ā zij. Sp. v. opt. vin. Malvat. ā ziiij. succ. limon.
 Aceti fl. Tunicæ, ā zvj. dla. f. a. dlato adde ci.
 nam. ziiij. caryoph. ziijs. Theriac. Androm. ziiij.
 Mithrid zifs. Camph. zvj. Troch. de Viper. zifs.
 mac. zij, xyloal. zj. sant. cit. zifs. Sem. card. ben.
 zi. citri ziiij. macer. & dla in B. M. f. a. ita ut re-
 ferretur *Extract. Bezoartic.* Datur

Aq. Borriginis, ex Herba florecente.
Aq. Buglossi, ex Herba item florecente.
Aq. Bryonia, è Radic. recent,
Aq. Bryon. Comp. B. Succ. Rad. bryon. ziiij.
 Fol. rutæ, artemis. ā zvj. fabin. mij. matricar. ne-
 pet. puleg. ā mij. ocim. dictam. Cr. ā mifs. cort.
 aurant. ziiij. myrrh. zij. castor. zi. vin. Canarin.
 zxiij. macer. dla, ac reserv. *Extr. Hysteric.*
Aq. Bursæ Pastoris, Fit ex Herb. florecente.
Aq. Calaminthæ, ex Planta integra.

Aq. Cal

Aq. Cale
Aq. Cancr
Aq. Capri
 Viol. Borra
 Viol. Borra
 lentis, zifs.
Aq. Capri
Aq. Card
Aq. Card
Aq. Card
Aq. Cary
Aq. Cent
Aq. Cent
Aq. Cera
Aq. Chær
Aq. Chan
Aq. Chan
Aq. Cheli
Aq. Cich
Aq. Citri
Aq. Clave
Aq. Coccol
Aq. Coele
 ā zvi. caryo
 beb. ā zi.
 Sem. Melæ
 ocim. ā zifs
 lerian. min
 laminth. p
 Fl. ros. r. lã
 los. ā zifs.
 gere dies i

A Q

- Aq. Calendulae*, ex Fol. cum Flor.
Aq. Cancrorum. v. *Aq. Astacorum*.
Aq. Caponis. & Brodii ex capone ℥iij. *Aq.*
Viol. Borrage. ā ℥iiss. vin. alb. ℥i. *Fl. rosar.* ℥iiss.
Viol. Borrage. buglos. ā ℥i. mica panis ē furno ca-
 lentis, ℥ss. cinnam ℥ss. Dlentur f. a. Dlatur
Aq. Caprifolii, ē Flor.
Aq. Cardamines, ex Fol. & Flor.
Aq. Cardui ben. ex Herba integra.
Aq. Cardui Mariæ, ex Herb. tenella.
Aq. Caryophyl. hort. ex Flor.
Aq. Centaur. min. ex integra Planta cum Flor.
Aq. Centinodii, ex Herba.
Aq. Ceparum, ex Radic. cum Fol.
Aq. Cerasor. nig. ex Fructu (contus. nucleis.)
Aq. Chærefolii, ex Herba florescente.
Aq. Chamædryos, ex Herba florigera.
Aq. Chamæmeli, ex Floribus recent.
Aq. Chamæpityos, ex Herba integra.
Aq. Chelidonii, ex Herba cum Flor.
Aq. Cichorii, ex Fol. & Flor.
Aq. Citri, ex pomis rec. cum toto contusis.
Aq. Clarea Cinnam. v. *Tinct. Cinnam.*
Aq. Cochleariæ hort. ex Fol. cum Floribus.
Aq. Coelestis. & Cinnam. ℥i. zz. ℥ss. sant. omn.
 ā 3vi. caryoph. galang. nuc. m. ā ℥iiss. mac. cu-
 beb. ā ℥i. Cardamom. utriusq; ā ℥iij. zed. ℥ss.
 Sem. Melanth. ℥iij. anis. fœnic. d. dauci sylv.
 ocim. ā ℥iiss. Rad. angel. caryophyllat. glyc. Va-
 lerian. min. calam. arom. Fol. hormin. thym. Ca-
 laminth. puleg. Menth. serpyll. majoran. ā ℥ij.
 Fl. ros. r. salv. rorism. beton. stœch. borrag. bug-
 los. ā ℥iiss. cort. citri ℥iij. Sp. Vin. opt. ℥xij. Di-
 gere dies 15. & dila f. a. Aquæ dlatæ adde Spec.
 Diambra

Jamb. Aromat. rosat. Diamosch. d. Diamar
frig. Diarrhod. Abbat. Elect. de gemmis, ā ʒiij
fant. citr. ʒij. Mosch. ambr. grif. (in nodulo) ā ʒiij
Julep. Rosat. ʒi. m. f. a.

Aq. Consolidæ maj. Fit ex Fol. cum Fl.

Aq. Cordial. Saxonica. ʒ. Succor. borrag. bug
los. melif. bistort. torment. scord. verben. oxyl
path. acetos. galeg. myrrhid. cyani maj. & min
rosar. calend. limon. citri, ā ʒvi. pimpinel. pen
taphyl. ā ʒiij. acet. opt. ʒi. Sem. portulac. Fl
nymph. ā ʒij. Fl. borrag. buglos. viol. Tunic. ā ʒiij
Spec. Diatr. fant. ʒvi. Macer. & dla. f. a. Aqua
dlatæ adde margarit. pulv. ʒiij. m. & conferventur

Aq. Cornu Cervini, Fit ex corn. cervi novelliss
fanguine adhuc succulentis, in frustula concissa
& in B. M. vel per se, vel cum vino, ad sicca
dlati. Datur

Aq. Cotulæ fatidæ, ex Floribus.

Aq. Cucumerum, ex Fructu incis. cum Cort. & Sem

Aq. Cyani majoris, ex Flor. rec.

Aq. Cydoniorum, ex malis contus. cum cort. & sem

Aq. Dracunculi, ex Planta integra.

Aq. Endivie, ex tota Herba.

Aq. Enulæ, ex Radic. rec. sub finem Martii et
fossis.

Aq. Epidemia, ʒ Rad. Imperator. angel. pæon
perastid. ā ʒfs. Mei Atham. scorzon. ā ʒiij. fen
pentar. Virg. ʒij. Fol. rutæ. rorisin. melif. cardu
ben. scord. calend. cum flor. dracunc. galeg
Menth. ā miiij. Aq. font. cong. 4. Sp. Vin. opt
cong. 2. Macerata dla cong. 4. in quibus suspen
de croc. in nodulo ʒfs. & sing. libris Aquæ dlatæ
adde sacch. albis. ʒifs. Datur.

Aq. Equiseti, ex caulibus cum Fol.

Aq. E

Aq. Euph
Aq. Fab
Junio.

Aq. Fæm

Aq. For

ʒij. Nitri

ʒifica, f. a

Aq. Frag

florida: v

Aq. Fra

Semin. fol

Aq. Fum

Aq. Gale

Aq. Gen

Aq. Gen

Fl. cent. r

dla. f. a. F

Aq. Gilb

melif. ang

dic ā mij.

ʒ. quibus

croc. ʒfs. c

sicc. ʒi. S

ʒiij. mac

Alembici

succin. all

Ambr. gr

Aq. Ros. r

Aq. Gra

vel ex cau

Aq. Hed

Aq. Hir

vino.

Aq. Hor

Aq. Euphrasie, ex integra Herba.

Aq. Fabarum, ex Flor. Maio : vel è Siliquis

Junio.

Aq. Feniculi, ex integra Planta.

Aq. Fortis. ꝑ Vitriol. alb. ad flaved. siccatur.
 ꝑ Nitri ꝑi. ꝑ Dla per Retort. & in arena re-
 ctifica, f. a.

Aq. Fragariæ, Datur ex integra Planta Aprili
 florida : vel, ex Fructu Junio col. Dlarur

Aq. Fraxini, ex Fol. cum Flor. Maio : vel, è
 Semin. foliis adherentibus Autumno, collectis.

Aq. Fumariæ, ex Herba cum Flor.

Aq. Galegæ, ex integra planta.

Aq. Genistiæ, ex Floribus.

Aq. Gentianæ comp. ꝑ Rad. gent. ꝑi. s. Fol. &
 Fl. cent. min. ā ꝑiij. Vin. alb. ꝑxij. macera, &
 dla. f. a. Reserv. *Extractum*.

Aq. Gilberti. ꝑ Fol. scab. pimpin. dracuncu.
 melis. angel. anagal flore purp. torment. cum ra-
 dic ā mij. Vin. Canar. cong. 4. macer. & dla cong.

3. quibus adde Flor. Cordial. ā ꝑij. Tunic. ꝑvi.
 croc. ꝑs. curcum ꝑij. galang. Ocim. ā ꝑi. cort. citr.
 sicc. ꝑi. Sem. Citri, Cardui, Caryoph. ā ꝑv. c. c.

ꝑiij. macer. & dla in B. M. suspensis in rostro
 Alembici perl. præp, ꝑs. coral. r. ocul. 69. præp.
 succin. alb. ā ꝑij. chel. cancror. ꝑvi. Bez. orient.

Ambr. grif. ā ꝑij. Adde sacch. cand. alb. ꝑxij.
Aq. Ros. r. ꝑvi. Sp. Cinam. ꝑiij. m.

Aq. Graminis, datur è Radic. Maio collect.
 vel ex caulibus cum foliis.

Aq. Hederae terr. ex Herba cum Flor.

Aq. Hirudinum, ex Pullis vivis, cum vel sine
 vino.

Aq. Hormini, ex Foliis cum Flor.

Aq. Hysso

Aq. B.

Aq. Hungarica. ꝑ Fl. Rorism. rec. ꝛxx. Alco
hol Vini ꝛxxx. macer. per triduum: dein dla
M. B. f. a.

Aq. Hyperici, ex Herba florida.

Aq. Hyssopi, ex Herba florigera.

Aq. Imperialis. ꝑ Cort. citri ficc. aurant. nuc
m. caryoph. cinam. ā ꝛij. Rad. cyper. irid. Flor
rent. calam. arom. ā ꝛi. zed. galang. zz. ā ꝛis
Summit. lavend. rorism. ā mij. Fol. laur. Majoran
Melif. Menth. salv. thym. ā mj. Fl. ros. alb. ꝛ
pallid. rec. ā mfs. *Aq. Rosar.* ꝛiiij. Vin. alb. ꝛviij
macer. diem i, & dla f. a. Dlarur

Aq. Iridis Nostratis, ex Rad. rec. sub finem
Martii.

Aq. Juglandium, ex putamin. virid.

Aq. Jugland. comp. ꝑ Putam. virid. nucum ju
gland. ꝛifs. Rad. raph. hort. ꝛi. Fol. asar. virid
ꝛvi. Sem. raph. ꝛiiij. Acet. opt. ꝛiiij. Macera di
es 3, & dla f. a.

Aq. Juniperi, ex Bacc. rec. cum vel sine vino.

Aq. Lactis, com. organis igne lentif. cavende
Empyreuma.

Aq. Lactis Alexiteria. ꝑ Fol. ulmar. card. ben
galeg. ā mvi. Menth. abfinth. ā mv. rutæ miij
angelic. mij. contuf. affund. lactis rec. cong. iij
& dla f. a. com. organis.

Aq. Lactuce, ex Foliis.

Aq. Lamii, ex Flor. albis.

Aq. Lavendule, ex Flor. vino irrigatis.

Aq. Lavend. comp. v. Sp. Lavend. comp.

Aq. Levistici, ex Herba cum rad. & flor.

Aq. Lillii Convallium, ex Flor.

Aq. Limacum, ex Limac. hort. contuf. cum te
stis vel sine eis.

Aq. Limacum

Aq. Limacum
tuffilag. ꝛ
tulac. plant
rec. Vin. al
ꝛij. rad. En
ꝛifs. frig. r
vi. Viol. be
f. a. Dlatu

Aq. Limacum
tuso.

Aq. Lingae

Aq. Lingae

Aq. Lujul

Aq. Lum

nulis circ

Aq. Lum

cor. munda

Urtica ur

branc. urfir

abf. com. n

oxalid. ꝛv.

ā ꝛiiij. Car

ā ꝛiiij. croc

hor. 24: &

mine refer

Magistr. ind

Aq. Lupu

Aq. Majo

cum vino a

Aq. Malv

Aq. Mari

ꝛvi. *Aq. R*

Ambr. grif

Aq. Limac. Magistr. & Succor. heder. terr. tussilag. scabios. pulmonar. maculos. ā ʒi. portulac. plantag. ambros. veron. ā ʒi. sang. porcin. rec. Vin. alb. ā ʒi. Limac. hort. incis. ʒi. glyc. ʒij. rad. Enul. ʒs. irid. Florent. ʒi. Sem. bombac. ʒis. frig. maj. anif. ā ʒvi. croc. ʒi. Fl. ros. r. p. vi. Viol. borrag. ā p. iiij. macer. per dies 3. & dla f. a. Dlatur

Aq. Limonum, ex Fructu rec. cum toto confuso.

Aq. Linariae, ex Planta Integra.

Aq. Linguae Avis. v. Aq. Fraxini.

Aq. Linguae Cervinae, ex Fol. ter cohobando.

Aq. Lujulae, ex Herba florida.

Aq. Lumbricorum, in B. M. ex vivis, rubris annulis circum collum cinctis.

Aq. Lumbric. Magistr. & *Sptr.* & Lunabrior. mundat. ʒiij. limac. cum testis cong. ij. Fol.

Urticæ urent. cum rad. mvi. angel. sylv. miiij.

branc. ursin. mvij. agrim. beton. ā miiij. rutæ mj.

abf. com. mij. Flo. rorism. ʒvi. Rad. Oxylap. ʒx.

oxalid. ʒv. curcum. cort. inter. arbor. Oxyacanth.

ā ʒiij. Caryoph. ʒiij. sænugr. ʒij. c. c. ras. ebor.

ā ʒiij. croc. ʒiij. Sp. Vin. ten. cong. 4fs. Macer.

hor. 24: & dla f. a. Libræ 4 primæ Spiritus nomine reserventur, quæ sequuntur *Aq. Lumbric.*

Magistr. indigentur. Dlatur.

Aq. Lupuli, ex Flor. & Turionibus.

Aq. Majoranae, ex Herb. Jul. col. vel. è gemmis cum vino albo.

Aq. Malvae, ex Fol. cum Flor.

Aq. Mariæ. & Sacch. cand. ʒi. vin. Canarin.

ʒvi. Aq. Ros. ʒiij. f. Syr. adde Aq. Cælest. ʒij.

Ambr. grif. Mosch. ā gr. xvij. croc. gr. xv. fant.

citr.

x. Alco

in dla in

ant. nuc

rid. Flor

z. ā ʒis

Majoran

f. alb. &

b. ʒviij

finem

cum ju

ar. virid

acera di

e vino.

cavende

ard. ber

atæ miiij

cong. iij

gr.

cum te

q. Limb

citr. in Aq. Cælest. infus. ʒij. f. Aqua depurata
f a. Datur

Aq. Matricariæ, ex Herba integra.

Aq. Meliloci, ex Herba cum Flor.

Aq. Melissæ, ex Herba integra.

Aq. Mellis, ex Mel. ʒiiij. aren. sicc. ʒij. ʒij.

B. M.

Aq. Menthe, ex Herba integra.

Aq. Mentastri, ex Herba integra.

Aq. Millefolii, ex Herba cum Flor.

Aq. Mirabilis. ʒ Caryoph. galang. cubeb. mac

cardamom. nuc. m. zz. ā ʒi. succ. Chelidon. ʒiij.

S. V. ʒi. Vin. alb. ʒiiij. Macer. hor. 24. & dlat

ʒij. in B. M.

Aq. Naphæ. v. *Aq. Aurant.* è Flor. Datur

Aq. Nasturtii aquæ, ex planta integra.

Aq. Nicotiana, ex Foliiis rec.

Aq. Nummulariæ, ex Herb. florefc.

Aq. Nymphææ, ex Flor. albis.

Aq. Ocimi, ex integra Planta.

Aq. Omnium Florum, ex Sterc. Vaccæ rec. Maio

Aq. Ononidis, ex Planta cum Rad. novellis eru

ta.

Aq. Papav. albi, ex Flor. vel capitibus floren

tibus.

Aq. Papav. Rhæados, ex Flor. Junio.

Aq. Papav. comp. ex Fl. pap. rhæad. ʒiiij. ʒij.

rorat. cum Vin. alb. ʒij. & dlat. in B. M. ter co

hobando super flor. rec. ac addendo sing. libit

Aquæ nunc. m. incif. n° 2, & sacch. alb. ʒij.

Aq. Parietariæ, ex Herba integra.

Aq. Paralyseos, ex caulibus, Fol. & Flor.

Aq. Petasitidis, vel ex Rad. vel ex Flor.

Aq. Petasit. comp. ex Rad. rec. ʒiij. Imperato

angelic

angelic. ā ʒi
generos. ʒij
das, f. a.

Aq. Petro

Aq. Pica

B. M.

Aq. Pimp

Aq. Plan

Aq. Pæon

Aq. Pæon

Pæon. ʒiiij

Hispan. co

de Rad. pa

ʒis. Fol. vi

ʒx. rutæ ʒi

nam ʒis. f

lavend. ā F

Macer. ā F

Datur

Aq. Poly

Aq. Pom

sem.

Aq. Porr

Aq. Port

Aq. Prass

Aq. Prot

ben. galej

Sem. citr.

ā mj. Vin

Insolentur

res per se f

etiam pe

Alexand.

Aq. Pru

angelic. ā ḡfs. macerat. in cerevis. non lupulat.
generos. ḡx. & dlat. ad vires radicum extrahen-
das, f. a.

Aq. Petroselini, ex integra Planta cum rad.

Aq. Picarum, ex Pullis vivis cum vino in
B. M.

Aq. Pimpinellæ, ex Rad. cum Herb. & Flo.

Aq. Plantaginis, ex Herba florida.

Aq. Pæoniæ, ex Flor. Maio col. ter cohobando.

Aq. Pæonia comp. B. Fl. lil. conval. rec. ḡi.

pæon. ḡiiij. tillæ ḡfs. macer. per biduum in Vin.

Hispan. cong. 4. & dlat. ad siccit. Aquæ dlatæ ad

de Rad. pæon. mar. ḡiifs. dictam. alb. aristol. l. a.

ḡfs. Fol. visc. qu. rutæ. ā mij. Sem. pæon. decort.

5x. rutæ ḡiifs. Castor. ḡij. cubeb. mac. ā ḡij. cin-

nam. ḡifs. scill. præp. ḡij. Fl. rorism. p. vi. stæch.

lavend. ā p. 4. beton. Tunic. paralyf. ā p. viij.

Macer. & (Succi ceras. n. ḡiiij. adjectis) dlat. f. a.

Dlatur

Aq. Polygonati, ex Rad. cum. Fol.

Aq. Pomorum, ex pomis contus. cum cort. &
sem.

Aq. Porri, ex Rad. cum. Fol. Martio.

Aq. Portulacæ, ex Herba.

Aq. Prassii, ex Herba florigera.

Aq. Protheriacalis. B. Fol. scord. scab. cardui

ben. galeg. ā mij. Cort. citri, aurant. rec. ā ḡij.

Sem. citr. card. sesel. thlasp. ā ḡi. Fl. calend. anth.

ā mj. Vin. alb. meraci, ḡiiij. *Aq. Cardui* ben. ḡij.

Insolentur, ac dlat. in B. M. ita ut libræ duæ prio-

res per se ferventur, quæ postea dlantur ferventur

etiam per se. Aquæ singulis libris adde Julap.

Alexand. ḡi. *Aq. cinnam. coch. i.* Dlatur

Aq. Prunellæ, ex integra Planta.

Aq. Pulegii,

Aq. Pulegii, ex Herba florifera.

Aq. Quercus, ex germinibus Maio.

Aq. Ranarum, ex vivis initio Aprilis.

Aq. Raparum, ex Radicibus hyeme erutis.

Aq. Raphani comp. ℞ Fol. cochlear. utriusque
ā ℥vi. contus. exprime succum, cui adde Succo
becabung. & nasturt. aquat. ā ℥iiss. vin. alb. ℥vii
Mala limon. cum toto incisa n^o 12. Rad. bryon
rec. ℥iiij. raph. sylv. ℥ij. Ari. ℥ss. Cort. Winter
nuc. m. ā ℥iiij. macer. dies 3, & dila. Dlatur

Aq. Rorelle, ex Rore solis florente.

Aq. Rorismarini, ex Planta tota cum summitate

Aq. Rosar. albarum, ex Flor. ab antheris ac Fol.
virid. liberatis.

Aq. Rosar. Dam. eodem modo ex Flor. præptis.

Aq. Rosar. Rubrar. ex Flor. præp. eodem modo.

Aq. Rubi Idæi, ex Fructu maturo.

Aq. Rutæ, ex Planta cum Flor.

Aq. Sabinae, ex Herba virente.

Aq. Salviae, ex Herba florida.

Aq. Sambuci, è Flor. Junio; Baccis Septembri.

Aq. Satureiæ, ex Herba florente.

Aq. Satyrii, ex Flor. Aprilis: ex Radic. ineunte
te Vere vel exeunte Autumno.

Aq. Saxifragæ, ex Herba florente cum Rad.

Aq. Scabiosæ, ex Herba cum Flor.

Aq. Scordii, ex Herba integra.

Aq. Scordii comp. ex Succor. galeg. acetos. scord.
citri, ā ℥i. Theriac. Lond. ℥ij. dies 3, macerato.
f. a.

Aq. Scrophulariæ, ex Herba cum Rad.

Aq. Sempervivi, ex Foliis quovis tempore.

Aq. Serpyllis

Aq. Serpylli, ex Planta florifera.

Aq. Solani, ex Herba cum Flor.

Aq. Sperniolæ, per Alemb è Spermate ranarum Febr. vel Martio collecto. Alii Sperma in vase fœtili in terram recondunt, loco sc. aprico, quo in aquam cum tempore convertitur.

Aq. Stercoris Vaccæ. v. Aq. Omn. Florum.

Aq. Stephani, & Cinnam. zz. galang. caryoph. nuc. m. gran. Paradif. Sem. anif. fœnic. carui, ā ʒi. Fol. thym. serpyll. Menth. salv. puleg. parietar. rorism. Fl. ros. r. chamæm. orig. lavend. ā mj. Vin. Gascon. ʒxij. macer. diem i. ac dlat. Dlatur.

Aq. amarifci, ex Herba florente.

Aq. Tanaceti, ex tota Planta florida.

Aq. Tappi barbati, ex Floribus.

Aq. Taraxaci, ex Fol. Flor. & Rad.

Aq. Tartarea, ex Tart. ad albed. calcinat. ʒij.

Vitriol. alb ʒi. per Retortam; rectificando Aquam ab Oleo separatam, f. a.

Aq. Terebinthinata. & Rad. irid. Florent.

Menth. sicc. dictam. Cret. ā ʒi. Sem. agni. cast. rutæ, lactuc. ā ʒvi. Tereb. Ven. ʒiiij. Vin. alb. ʒiiij. macera, ac dla. f. a.

Aq. Theriacalis. & Succu putam. virid. nuc. jugland. ʒiiij. Succor. rutæ ʒiiij. Cardui ben. calend. Melif. ā ʒij. Rad. rec. petasit. ʒifs. bardan. ʒi. angel. imperator. ā ʒifs. scord. miiij. Theriac. Androm. veter. Mithrid. ā ʒviiij. Vin. Canarin. opt. ʒxij. Acet. opt. ʒvi. succ. limon. depurat. ʒij. macera per biduum, ac dla f. a. ita ut servetur *Extract. Theriacale*.

Aq. Theriacal. per Infus. v. Tinct. Theriacalis.

Aq. Thymi, dlatur ex Herba florente.

C

Aq. Tiliæ

Aq. Tilia, ex Flor. cum Foliis.

Aq. Tormentilla, ex Herba tota cum Flor.

Aq. Tunica, ex Flor.

Aq. Tussilaginis, ex Flor. Martio, vel ex Fol.
Maio.

Aq. Valeriana, ex Rad. caule, ac Fol.

Aq. Verbena, ex Herba cum Flor.

Aq. Veronica, ex Herba florescente.

Aq. Vitis Hibern. v. *Ufquebach.*

Aq. Vitis. v. *Lachrymæ Vitis.*

Aq. Ulmaria, ex Herba tota cum Flor.

Aq. Urtica Urentis, ex Radic. verno tempore.

Aromat. Caryophyllat. & Caryoph. ʒvij ma

zed. galang. min. fant. citr. Troch. Diarrho

Cinam. xyloal. spic. Nard. piper. 1. cardamom

maj. ā ʒi. ros. r. opt. ʒss. Gall. Moschat. glyc.

ʒij. Fol. Indi seu Malab. cubeb. ā ʒij. ambr. grif.

ʒi. Mosch ʒss. m. f. Pulvis f. a.

Aromat. Rosatum. & Ros. r. exungul. ʒx

glyc. ʒvij. xyloal. fant. citr. ā ʒiij. Cinam. ʒij

caryoph. mac. ā ʒiifs. gum. Arab. trag. ā ʒvij

nuc. m. cardamom. maj. galang. ā ʒi. spic. Nard

ambr. grif. ā ʒij. mosch. ʒi. f. Pul. f. a.

B.

Balsam. Hyperici simp. Fit ex flor. Hyperici
& oleo ē sem. hyperic. per express. ritē
solatis & colatis.

Balsam. Lucatelli, & Ceræ citr. in Vini
rosin. tantillo liquatæ ʒi. ol. Olivar. opt. ter
V

Ven. in A
dendo fan

Balsam.

farfap. op

adde colat

i. f. a.

Balsam.

Androsæt

ter. ā mij

cer. dies

adde tere

maftich.

lentur f.

Benedic

cort. rad

spic. Nard

arom.) C

foenic. af

mac. ā

Poffunt e

Bezoar

p. i. Sp.

dlatis; r

quarèrve

f. a.

Bolus

imbuen

Butyr

cur. sub

Butyr

collectu

rurfufq;

Ven. in Aq. Ros. lotæ, ā ðiifs. coq. leniter f. a. ad-
dendo fantal. rubr. pulv. ðij. f. Balsam. f. a.

Balsam. Polychrestum. B Sp. V. rectific. ðiifs.
sarsap. opt. ðv. macer. dies aliqt, & cola: dein
adde colat. gum. guajac. ðviiij. Bals. Peruan. coch.
i. f. a.

Balsam. Vulnerarium. B Fol. & flor. cum sem.
Androsæmi, summit. hyperic. botryos, Fol. heder.
ter. ā mij. salv. chamæpit. ā mfs. vin. a. ðij. ma-
cer. dies 2. adde ol. veter. ðiifs. coq. f. a. colat.
adde tereb. ði. Mannæ thuris, ðiiij. myrrh. ðij.
mastich. sang. dracon. ā ðij. styrac. cal. ði. Inso-
lentur f. a.

Benedicta Laxativa. B Turpeth. 3x. diagryd.
cort. rad. esul. ppt. hermod. ros. r. ā ðv. caryoph.
spic. Nard. zz. croc. piper. l. amom. (vel calam.
arom.) Cardamom. maj. Sem. apij. petrosel. carui,
sænic. asparag. saxifrag. Mil. fol. sal. gem. galang.
mac. ā ði. mel. despum. triplum. f. elect. f. a.
Possunt etiam Species per se reservari.

Bezoarticum Minerale, Fit ex Butyr. Antimon.
p. i. Sp. Nitri p. iij. mixtis, ac ternis cohobis
datis; materiam calcinando, abluendo, & ter
quatèrve desuper accendendo Spiritum Vini
f. a.

Bolus Armena præp. Fit lævigando, rore Maiali
imbuendo, & exiccando f. a.

Butyrum Antimoni, Fit ex Antim. crud. & Mer-
cur. sublimat. ā, per Retort. dlat. f. a.

Butyrum Maiale, Fit Butyr. rec. sine sale Maio
collectum infolando ad liquationem, & colando:
rursusq; infolando ad albed. & colando.

C.

Calcis Ablutio Fit copiosa aqua commiscendo calcem, post residendam mutando aquam & sic per 7 vel 8 vices: dein siccando, f. a.

Caryocoffinum. ꝑ Caryoph. costi seu zed. cum min. zz. ā ʒij. hermod. diagryd. ā ʒss. Mel. Ros. fat. triplumæ f. Elect. f. a.

Cassia Extracta pro Clysteribus. ꝑ Cass. extract. (cum decoct. fol. viol. malv. mercurial. betæ, parietar. flo. viol. ā mj.) & ad consist. coct. ʒi. sacch. rub. ʒss. coq. f. a.

Cassia Extract. sine Sena. ꝑ Pruna no 12. Fl. Viol. mj. hord. anif. cartham. polyp. q. ā ʒv. cap. ven. thym. epith. ā mfs. passul. exacin. glyc. ā ʒis. sem. fœnic. ʒij. portulac. malv. ā ʒiij. coq. in Aq. f. a. colat. adde pulp. Cassiæ ʒij. tamarind. ʒi. sacch. opt. ʒi. cinam. pulv. ʒiij. coq. ut. f. Elect. f. a.

Cassia Extr. cum Sena, Fit addendo Elect. prædict. sing. libris, Senæ pul. ʒi.

Catholicon. ꝑ Polypod rec. ʒiij. sem. fœnic. d. ʒvi. coq. in aq. q. f. ad ʒij. colat. adde sacch. opt. ʒij. coq. ad fyr. crassior. consist. cui adde pul. fenæ ʒij. Viol. polypod. rhab. ā ʒi. anif. penid. sacch. cand. glyc. sem. 4. frig. major. ā ʒij. pulp. Cassiæ & Tamarind. ā ʒij. m. f. Elect. f. a.

Cauterium Potentiale, Fit ex ciner. clavellat. vel fraxini, & calcis vivæ, ā, macerat. in Aqua, colatis, & costis f. a. *Efficacius* autem fit *Cauterium* ex ligno & cort. fraxini incineratis.

Ceratum de Galbano. ꝑ Galb. aceto præp. ʒiss. tereb.

tereb. ʒi. a.

ʒi. fol. m.

Cerat.

irin. ā ʒi

præp. ma

ʒiss. styr.

Cerat.

ʒvi. ros.

camph. ʒ

f. a.

Cerussa

Chalyb.

opt. hur

cum Aq.

Chalyb.

te Magd

cidat gut

siccandu

Condit

tyr. &c.

dullis) f

tudinem

coq. in S

Condit

&c.) siur

Condit

ex extim

Radicum

Condit

Borragin.

Perfic. M

modo, v

nonnull

Conse

tereb. ʒi. af. foetid. ʒfs. bdell. ʒi. myrrh. ʒij. sem. dauci
ʒi. fol. matricar. artemif. ā ʒfs. ceræ ʒij. m. f. a.

Cerat. OEsypatum. ʒ. œsyp. ʒx. ol. chamam.
irin. ā ʒfs. ceræ ʒiij. resin. ʒfs. ammon. aceto
præp. mastich. tereb. ā ʒi. Spic. nard. ʒiifs. croc.
ʒifs. styrac. cal. ʒfs. m.

Cerat. Santalinum. ʒ. fant. r. ʒx. alb. citr. ā
ʒvi. ros. r. ʒifs. bol. Arm. ʒvij. spod. ex eb. ʒfs.
camph. ʒij. ceræ flav. ʒi. ol. Ros. omphac. ʒvi. m.
f. a.

Cerussa Serpentaria. i. Faculi Ari.

Chalybs preparatus Limat. duodecies aceto
opt. humecta ac sicca, dein pulvera & leviga
cum Aq. cinam. f. a.

Chalybs cum Sulph. præp. fit ex chalyb. candente
Magdaleoni Sulph. admoto, ut lique scat & de
cidat guttulatim in aquam suppositam: qui ex
siccandus & terendus f. a.

Conditia Radicum (sc. Eryngii, Borrage, Cicchor, Sa
tyr. &c. fiunt macerando eas (demptis prius me
dullis) sæpius in aq. font. & coquendo ad teneri
tudinem. Adde sacchari ā, in Aq. Ros. solut. &
coq. in Syr. in quo condiantur Radices.

Conditia Caulium, (sc. Cinare, Angelicæ, Bardane,
&c.) fiunt ut supra, sed ex medullis caulium folis.

Conditia Corticum, (sc. Limon. Citreor, &c.) fiunt
ex extima flavedine, & saccharo, quemadmodum
Radicum.

Conditia Florum, & Fructuum, (sc. Aurant. Citri,
Borragin. Paralyf. &c. Malor. Armeniac. Cydon.
Persic. Myrobal. Nuc. Jugland. &c.) fiunt eodem
modo, ut constat. Condiri & pt prædictorum
nonnulla cum muria, & aceto, f. a.

Confect. Alkermes. ʒ. Succ. pomor. fragrant.
Aq.

miscendo
lo aquam
f. a.
zed. cu
Mel. Ro

l. extract.
betæ, pa
ʒi. sacch

o 12. Fl.
ā ʒv. cap.
lyc. ā ʒfs.
q. in Aq.
arind ʒi.
f. Elect

ect. præ

l. foenic.
de sacch.
qui adde
ʒi. penid.
ʒij. pulp.
a.
clavellat.
in Aqua,
fit Cauter

ap. ʒifs.
tereb.

Aq. Ros. opt. ā ꝑ̄s. succ. Kerm. ꝑ̄ij. facch. alb.
 ꝑ̄ij. coq. ad. consist. debitam f. a. Adde ambr.
 grif. (guttis aliqt. ol. cinam. solutæ) ꝑ̄ij. Mosc.
 ꝑ̄s. Cinam. Xyloal. ā 3vi. margarit. ppt. ꝑ̄ij. Fol.
 auri ꝑ̄i. confice f. a.

Confect. Hamech. ꝑ̄ Myrob. citr. ꝑ̄ij. Chel.
 Indar. Viol. colocynth. polyp. q. ā ꝑ̄s. absf. thym.
 ā ꝑ̄s. Sem. anif. fœnic. Fl. ros. r. ā ꝑ̄ij. feri ꝑ̄ij.
 coq. ad med. colat. adde succ. fumar. pulp. pru.
 nor. & passul. ā ꝑ̄s. mel. despum. facch. ā ꝑ̄ij.
 coq. ad mel. consist. Tum insperge agaric.
 Troch. senæ, ā ꝑ̄ij. rhab. ꝑ̄s. Epith. ꝑ̄i. Diagy.
 3vi. cinam. ꝑ̄s. zz. ꝑ̄ij. Sem. fumar. anif. spic.
 nard. ā ꝑ̄i. f. Elect. f. a.

Confect. de Hyacintho. ꝑ̄ Fragm. hyacinth. co.
 ral. rub. bol. Arm. terr. sig. ā ꝑ̄s. gran. kerm.
 Rad. torment. dictamn. Sem. citri, acetos. portul.
 croc. myrrh. ros. r. sant. omnia. off. è corde cervi.
 c. c. ras. ebor. ā ꝑ̄ij. Lap. Sapphir. smarag. ro.
 paz. marg. Fol. auri, argent. ā ꝑ̄ij. camph. mosch.
 ambr. grif. ā gr. v. Syr. Limon. q. s. confice
 f. a.

Confect. de Thure. ꝑ̄ Sem. Coriandr. præp.
 ꝑ̄s. nuc. m. thur. abisf. ā ꝑ̄ij. mastich. glyc. ā ꝑ̄ij.
 cubeb. c. c. præp. ā ꝑ̄i. conf. ros. r. ꝑ̄i. facch. albi.
 q. s. ad conficiend. mediocres morsellos f. a.

Conserva Absinthii vulg. Acetosæ, Cardui bene-
Ghamædryos, Cochleariæ, Lujulæ, Majoranæ, Menthanæ,
Rutæ, Scordii, &c. fiunt ex Fol. selectis. opt. con-
tusis, vel molâ tritis, cum triplâ quant. facch.
opt. contundendo in mortar. lapid. cum pistillo
ligno f. a.

Conf. Aurantiorum, Beton. Borræg. Buglos. Calend.
Caryoph. Cicbor. Consolidæ maj. Citrariæ, Geniſſæ,
Hyſſopi

Hyſſopi, La-
jule, Mal-
Beon. Pr-
Damasc. S-
Violar, &
ro ut sup

Conf. A-
phragiæ, I-
faccharo

Conf. A-
ſtrat. &c.
contunde

Conf. A-
extimâ n-
chari duq

Conf. B-
&c. f. ex

p. x. coſ-
Corall.
Ros. gutt-
do Paſtil

Coriandr
horas 24-

Cornu
tiliſſimè,
forma in

Cornu
in dlatio
vi filo ar

non attit
Cremon
coctum f

dum f. a
Crocus

*Hyssopi, Lavend. Lilior. alb. Lilior. convallium, Lu-
jula, Malva, Nymph. Papav. errat. Persicor. Paralyf.
Pæon. Primula veris, Rosarum albar. rubr. caninar.
Damasc. Salvia, Sambuci, Scabiosæ, Tilia, Tussilag.
Violar, &c. fiunt ex Floribus contusis & saccha-
ro ut supra.*

*Cons. Absinthii Rom Anthos, Centaur. min. Eu-
phragiæ, Fumar. Galegæ, &c. f. è Summitatibus &
saccharo tritis, uti supra.*

*Cons. Allii, Emulæ, Pæon. Satyrii, Scorzonæ. no-
strat. &c. f. ex Radic. coctis, & sacchari triplo,
contundendo ut supra.*

*Cons. Aurant. Citri, & Limon. f. ex Flavidine
extimâ minutif. incisâ & opt. contusâ, cum sac-
chari duplo.*

*Cons. Berber. Cydon. Cynosbat. Citrior. Prunor. sylv.
&c. f. ex pulpæ fructuum p. vi. & Sacch. albif.
p. x. coctis f. a. ad mixtæ consistentiam.*

*Corall. præpar. Fit molando in mortar. (Aq.
Ros. guttis aliqt affusis) in pollinem, & forman-
do Pastillos exsiccandos f. a.*

*Coriandrum præp. Maceretur Semen aceto opt.
horas 24, & siccetur.*

*Cornu Cervi præp. Combure ad albed. tere sub-
tilissimè, leviga super marmor. cum Aq. Ros. &
forma in Troch. f. a.*

*Cornu Cervi Nova præparatio, Fit per vapores
in dlatione Aquæ Vitæ, suspendendo cornu cer-
vi filo annexum in collo vesicæ, itâ ut liquorem
non attingat.*

*Cremor Tartari. Tartarum lotum in Aq. font.
coctum filtra, & in cellâ colloca ad crystallifan-
dum f. a.*

*Crocus Martis aperitivum, fit ponendo chalyb.
cum*

cum Sulphure præp. ad ignem reverberii per 3
vel 4 dies, ut eleveur materia rubicundissima, ac
instar farinæ volatilis.

Crocus Martis adstringens. Limaturam chalybis
igne acerrimo coufque; reverbera, donec eleveur
in crocum levissim. & rubicundif.

Crocus Metallorum, Fit ex Antimon. & Nitro
â, calcinat. f. a. separando materiam rubram
crusta albicante. Dicitur & *Hepar Antimonii.*

CrySTALLI Tartari. v. *Cremer Tartari.*

Cymini Semen, paratur in Aceto, uti *Coriandri.*

D.

Decoct. *Amarum.* ß Summit. cent. min. Fl
chamæm. â p. i. gentian. ðss. senæ. Sem
Cardui ben. â 3i. coq. in Aq. font. q. s. ad 3iiij.
f. colat. Si omittatur Sena, dicitur *Decoct. Amari-
rum Alterans.*

Decoct. com. Clysterizans. ß Malv. viol. pariet.
betæ, mercurial. â mj. Fl. chamæm. p. ij. Sem
facnic. 3ss. lini, 3ij. coq. in Aq. ab 3i. & cola.

Decoct. Epithymi. ß Myrob. Cheb. Indar. turp.
pet. fumar. â 3ss. stœch. passul. exacin. epith. se-
næ, â 3i. eupat. 3v. polypod. 3vi. seri 3iiij. coq.
ad dimid. addendo. elleb. n. sal. gem. â 3iss. agar.
3ss. macer. hor. x. f. colat.

Decoct. Pectorale. ß Uv. pas. exacin. 3i. se-
best. jujub. â no 15. dactyl. no vi. caric. no 8
hord. mund. 3i. glyc. 3ss. hyssop. capil. ven. scab.
tusil. â mj. coq. in aq. font. q. s. ad 3ij. f. co-
lat.

Decoct. S
â 3ij. pol
no 12. Fl.
aq. font.

Decoct.

chin. 3i. f.

glyc. Car.

alb. Sem.

3i. Bac. j.

ton. hype

bugul. P.

ad 3ij. co

facch. ca.

lunt.) mi

Diacala

leg. orig.

â 3ij. api

Pul. f. a.

Diacapt

grim Ser

rethr. pi

Elect. f. a

Diacart

Diatrag.

3ij. turp

solut. fa

albis 3x

reliquis f

Diacoffi

land. vir

Mel con

Diacoffi

Viol. mi

Decoct.

berii per
diffima, ac
m chalybi
c elevetur

& Nitri
rubram
timonii.

loriandri.

. min. Fl
enæ. Sem
s. ad ʒiij.

viol. pariet
p. ij. Sem
& cola.

indar. tur
epith. fe
ʒiij. coq
ʒifs. agat

in. ʒi. fe
aric. n^o 8
ven. scab
ʒij. f. co

Decoct

Decoct. Senæ Gereonis. & Senæ, uv. passar. enuel.
ā ʒij. polypod. ʒfs. zz. ʒi. sebest. prun. Dam. ā
n^o 12. Fl. borrag. Viol. ros. r. anth. ā ʒij. coq. in
aq. font. ʒiij. ad med. f. colat.

Decoct. Traumaticum. & Sarsapar. ʒifs. Rad.
chin. ʒi. fœnic. bardan. urtic. rhapont. consolid.
glyc. Caryophyllatæ, ā ʒvi. aristol. l. ʒfs. dictam.
alb. Sem. Coriand. anif. urtic. ā ʒij. pass. exacin.
ʒi. Bac. junip. ʒi. c. c. ras. ebor. ā ʒv. Fol. bet-
ton. hyperic. agrim. quinquenerv. heder. ter.
bugul. pyrol. fanic. ā mfs. coq. in aq. font. q. f.
ad ʒij. colat. adde Vin. alb. ʒiij. Mel. despum.
facch. cand. alb. ā ʒi. (Vel ā ʒij. ut aliqui vo-
lunt.) misce.

Diacalaminth. simplex. & Calamint Mont. pu-
leg. orig. Sem. fesel. petrosel. vulg. & Maced.
ā ʒij. apii ʒfs. ligust. pip. alb. ā ʒi. thym. ʒfs. f.
Pul. f. a.

Diacalaminth. comp. v. Spec. Diacal comp.

Diacapparis. & Cort. rad. capp. ʒiij. Rad. a-
grim Sem. nigel. Rom. scill. alar. centaur. py-
reth. piper. n. apii, thym. ā ʒi. Mel. triplum. f.
Elect. f. a.

Diacarthamum. & Medul. fem. Carth. spec.
Diatrag. frig. hermod. ā ʒfs. zz ʒij. diagryd.
ʒiij. turpet ʒvi pulp. cydon. condit. Mel. Ros.
solut. sacch. cand. ā ʒi. Mann. opt. ʒij. sacch.
albf. ʒfs. coq. sacch. ad consist. debit. & additis
reliquis f. Tabellæ f. a.

Diacaryon. & Succ. cort. extern. nuc. jug-
land. virid. depurat. ʒij. mel. ʒi. coq. f. a. ad
Mel consist.

Diacassia cum Manna. & Prun. Dam. ʒij. Fl.
Viol. mis. aq. font. ʒifs. coq. ad dimid. in co-
lat.

Iat. dissolv. Pulp. cass. rec. ꝑvi. Sacch. Violac.
Syr. Viol. ā ꝑiij. Pulp. Tamarind. ꝑi. sacch.
cand. ꝑifs. Mann. ꝑij. f. Elect. f. a.

Diachylon simplex, Fit ex mucilag. fœnugrac.
lini, Rad. alth. ā ꝑi. ol. veter. ꝑiij. litharg. aur.
ꝑifs. coctis f. a.

Diachylon treatum. Fit addendo pul. irid. ꝑi.
sing. libris Diachyl. simplicis.

Diachylon Magnum. ꝑ Mucilag. uv. pass. ca.
lic. lini, fœnugr rad. alth. visc. aucupum, face.
ireos, scillæ, ol. è pedib. ovillis, ā ꝑifs. ol. Iri.
chamæm. Aneth. ā ꝑviiij. litharg. aur. ꝑi. tereb.
ꝑiij. resin. pini, ceræ fl. ā ꝑij. coq. f. a. ut
Empl.

Diachyl. magn. cum gum. Fit addendo massæ to.
ei distæ, bdell. sagapen. ammoniac. vino præp.
ā ꝑij.

Diachyl. comp. v. Emp. de Mucilagij.

Diacinamomum. ꝑ Cinnam. ꝑxv. cas. lign.
Rad. Helen. ā ꝑifs. galang. ꝑvij. caryoph. piper.
cardamom. utriusque, ꝑz. mac. nuc. m. xyloal.
ꝑiij. croc. ꝑi. sacch. cand. alb. ꝑv. Mosch. (Me.
dico imperante) ꝑij. Mel. despum. ꝑxxxij. f. E.
lect. f. a. Possunt & species per se reservari.

Diacodium. ꝑ Cap. pap. alb. cum sem. pap.
triduum domi servat. ꝑviiij. Cap. cum sem. pap.
nig. (servat. ut supra) ꝑvi. Aq. font. ꝑviii. mace.
hor. 24. & coq. ad ꝑiij. expressioni ꝑi. sacch.
ꝑxxxiiij. & coq. in Syr. f. a.

Diacod. Tabulatum, fit ex Decoct. Cap.
pap. alb. & sacch. purif. simul coctis f. a. ut
Tabulæ.

Diacorallion. ꝑ Coral. a. r. bol. Arm. sang.
dracon. ā ꝑi. margar. ꝑifs. xyloal. ros. r gum. tra.
gac.

gac. Cina

Aq. Cina

Diacoror

Eryng. ꝑi

pul. ā ꝑi

ā ꝑifs nuc

spum. ꝑx

Diacroo

dauc. ani

Ind. ā ꝑvi

Rad. Rut

bals. (Seu

ꝑifs. scoi

sacch. alb

m. f. Ele

Diacyd

sacch. alb

Diacyd

opt. ā ꝑi

ꝑij. piper

ad confis

Diacya

partes ꝑi

font. ꝑi

adde seg

cinam. ꝑ

Diadi

Diagy

Diam

immaru

Incalesc

Diani

ā ꝑi. sem

ā ꝑv. tri

gac. Cinam. ā ʒij. fant. alb. rub. ā ʒi. facch. in
Aq. Cinam. ten. fol. quadruplum. f. Elect.

Diacoron. ʒ Pulp. rad. secacul. seu siferis vel
Eryng. ʒifs. pinear. incis. calam. arom. seu acori,
pul. ā ʒifs. piper. n. ʒi. pip. l. mac. caryoph. zz.
ā ʒifs nuc. m. galang. Cardamom. ā ʒiij. Mel. de-
spum. ʒx. f. Elect. f. a.

Diacrocuma. ʒ Croc. Rad. asar. sem. petrosel.
dauc. anif. apii, ā ʒifs. rhab. Mei Atham. spic.
Ind. ā ʒvi. xylocas. cost. myrrh. schœn. cubeb.
Rad. Rubiæ, succ. abf. & agerat. inspissat. opo-
bals. (seu ol. nuc. m.) ā ʒij. cinam. cal. arom. ā
ʒifs. scord. ceter. succ. glyc. ā ʒiifs. tragac. ʒi.
facch. alb. in Aq. Endiv. solut. octuplum, sc. ʒ7 r.
m. f. Elect. f. a.

Diacydonium simp. ʒ Carn. cydon. cost. ʒviii.
facch. alb. ʒvj. coq. f. a. in spissitudinem.

Diacydon. cum Speciebus, fit è succ. cydon. facch.
opt. ā ʒij. acet. opt. ʒifs. cost. f. a. addendo zz.
ʒij. piper. alb. cras. pul. ʒx. ʒij. & coquendo f. a.
ad consist.

Diacydon. magistr. comp. ʒ Carn. cydon. in
partes quaternas incis. ʒviii. facch. alb. ʒvi. aq.
font. ʒiv. acet. opt. ʒiv. coq. f. a. in Gelatin.
adde seq. crassiusculè incis. (viz.) zz. ʒj. piper. a.
cinam. nuc. m. ā ʒij. Reserv. in pyxidibus.

Diadictamnion Gal. v. Emp. Sacrum.

Diagyrium. in Cammon. præp. v. suo loco.

Diamoran. ʒ Succ. moror. arboris & fruticis
imaturorum depurat. ā ʒifs. mel. despum. ʒij.
Incalescant in B. M. ad debit. consist.

Dianisum. ʒ Sem. anif. ʒiifs. glyc. mastich.
ā ʒi. sem. fœnic. carui, galang. mac. zz. cinam.
ā ʒv. trium piper. cas. lign. calaminth. mont. py-
rethar.

rethr. ā ʒij. cardamom. maj. caryoph. cubeb. spic.
Ind. croc. ā ʒi. f. Pul. f. a.

Dianucum. v. *Diacaryon.*

Diapente. v. *Theriac.* *Diateffaron.*

Diapenidion. ʒ Penid. ʒij. pinear. amygd. d.
sem. pap. a. ā ʒiiij. ʒi. cinam. zz. caryoph. succ.
glyc. gum. Arab. tragac. amyl. sem. 4. frig. maj.
excort. ā ʒifs. camph. gr. vij. f. Pulv.

Diapenid. sine speciebus, fit omittendo cin. zz. ʒ
caryoph.

Diaphanicon. ʒ Pulp. dactyl. in hydromel
coct. ʒifs. penid. ʒiiij. amygd. d. excort. ʒiiifs
contuf. adde mel. despum. ʒi. coq. f. a. ac inspice
ge zz. pip. l. mac. cinam. Fol. rutæ, sem. foenic.
dauc. ā ʒij. turpet. ʒiiij. Diagryd. ʒifs. f. Elect.
f. a.

Diaprunum Lenitivum. ʒ Fl. viol. ʒi. coq. in
Decoct. prun. Dam. q. s. ad ʒij. colat. adde sacch.
ʒij. f. Syr. spissus. Adde Pulp. prunor. Dam. ʒifs.
caf. tamarind. ā ʒi. fant. a. r. rhab. ā ʒiiij. ros. r.
viol. Sem. portul. scariol. berber. gum. trag. succ.
glyc. ā ʒij. sem. 4. frig. maj. excort. ā ʒi. m. f.
Elect. f. a.

Diaprun. Solutivum. ʒ Diaprun. Lenit. ʒiiij.
scammon. præp. ʒij. ʒv. m.

Diarrhodon Abbatis. ʒ Sant. a. r. ā ʒiifs. gum.
trag. arab. eboy. ā ʒij. Rad. afar. mastich. spic.
Ind. cardamom. succ. glyc. croc. xyloal. caryoph.
Gal. Moschat. sem. anif. foenic. ocim. berb. scæ
riol. portul. 4. frig. maj. papav. alb. cinam. rhae
pont. ā ʒi. margar. of. de corde cerv. ā ʒifs. ros. r.
exung. ʒxi. camph. gr. vij. mosch. gr. 4. f. Pul.
f. a.

Diasatyriom.

Diasatyriom.
etyl. an
cond. ā ʒ
fraxin. v
ʒiiij. amb
Penid ʒij
paradis. ʒ
par. Rad.
dit. ʒxxx

ʒ Scordi
Boli Arm
Terræ sig
Cinnamo
Casia lig
Dictamni
Torment
Bistortæ,
Galbani,
Vini Cana

Diateffaron.
Diaturum.
ā ʒi. rha
ā ʒifs. an
f. a.

Diospolis.
rutæ, ā ʒ

Diasatyriou. ꝑ Rad. satyr. rec. ꝑiij. pulp. dactylor. amygd. d. pinear. pistach. zz. cond. eryng. cond. ā ꝑi. caryoph. galang. piper. l. nig. sem. fraxin. ventris & lumbor. scincor. borac. benz. ā ꝑiij. ambr. gr. ꝑi. mosch. ꝑij. cinam. croc. ā ꝑss. Penid ꝑiiij. vin. Malvat. ꝑiij. nuc. m. mac. gran. paradif. xyloal. cardamom. ā ꝑij. sem. urtic. ce-par. Rad. caryophyllat. ā ꝑiss. syr. de zinzib. condit. ꝑxxx. f. Elect. f. a.

DIASCORDIUM.

ꝑ Scordii veri, ꝑi.	Gum. Arabici,
Boli Armenæ, ꝑiss.	Gentianæ, ā ꝑss.
Terræ sig. Lemniæ,	Sem. Acetosæ,
Cinnamomi,	Opii, ā ꝑiss.
Castæ lignæ,	Piperis longi,
Distamni Cret.	Zinziberis, ā ꝑij.
Tormentillæ,	Styrac. cal. ꝑiiijss.
Bistortæ,	Mel. albidespumat. ꝑiiijss.
Galbani,	Sacch. Rosati, ꝑi.
<i>Vini Canarin. generosi, ꝑviiij. F. Elect. f. a.</i>	

Diateffaron. v. Theriac. Diateffaron.

Diaturbeth cum Rhob. ꝑ Turpet. opt. hermod. ā ꝑi. rhob. ꝑx. Diagryd. ꝑss. fant. a. r. viol. zz. ā ꝑiss. anif. mastich. cinam. croc. ā ꝑss. f. Pul. f. a.

Diospoliticum. ꝑ Cumin. præp. piper. l. fol. rutæ, ā ꝑi. nitri, ꝑss. f. Pul.

E.

Ebur preparatum, fit uti Cornu cervi præp.
Eboris Norva præptio, fit quemadmodum
Cornu cervi.

Elaterium, nihil aliud est quam Fœcula cu-
cumerum agrest. ficcata.

Electuar. Amarum minus. B Epith. ʒss. Rad
angel. ʒiij. gent. zed. acor. ā ʒij. cinam. ʒiss. ca-
ryoph. mac. nuc. m. croc. ā ʒi. aloës, ʒvi. Sy-
Fumar. Scabios. & facch. ā q. s. ut. f. Ele-
molle.

Elect. Amar. magistrale majus. B Agar. turpe
Spec. Hier. f. rhab. ā ʒi. aloës ʒij. zz. crem. tart.
ā ʒij. irid. Florent. Sem. fœnic. d. ā ʒj. Sy-
Ros. sol. q. s. f. Elect.

Elect. de Baccis Lauri. B Rutæ sicc. ʒx. sem
ammeos, cym. ligust. organ. nigel. carui, danc
petrosel. amygd. am. piper. l. nig. mentast. cal
arom. bacc. laur. castor. ā ʒij. sagap. ʒss. opopan-
ʒiij. mel. despum. ʒiss. F. Elect. f. a.

Elect. de Citro solutivum. B Cort. citr. cond
Conf. Viol. Buglcf. Spec. Diatrag. fr. Diagryd.
ʒss. turpet. ʒv. zz. ʒss. fenæ, ʒvi. sem. fœnic. d.
ʒi. sacchar. alb. in Aq. Ros. coct. ʒx. f. Tabella
f. a.

Elect. Diaspermaton. B Sem. pimpinel. asp
rag. ccim. petrosel. frig. 4. maj. & min. halicat
ā ʒij. mil. solis, succ. glyc. ā ʒiij. cinam. mac.
ʒi. sacch. alb. in Aq. Alth. soluti, ocluplum,
ʒ22. f. Elect. f. a.

Elect. ex Elleboro. v. Mel Elleboratum.

Elect. Len
ʒij. mercur
viol. hord
glyc. ʒis. c
Violac. ʒvi
Adde Pulp
næ, ʒvi. an

Elect. de
in testa su
Rad. fraxin
petasit. ā ʒ
camp. ā ʒ
Syr. de lim

Elect. Pa
polyp. q. r
colat. adde
ʒiij. coq.

Elect. Pa
ʒss. pinear
urric. arist
Rad. Enul

Elect. è
ʒss. infun
Adde Sac
pul. cinan

grif gr. xx
Elect. è
rat. sacch
fant. ā ʒss

f. Elect. f
Elixir I
p. æ. Extr
Sp. Sulp

abstrahen

Elect. Lenitivum. ℞ Passul. polyp. q. fenæ, ā
 ʒij mercurialis mis. jujub. seb. ā n. 20. cap. ven.
 viol. hord. ā mj. prun. Dam. tamarind. ā ʒvi.
 glyc. ʒis. coq. in aq. font. q. s. colat. adde Sacch.
 Violac. ʒvi. sacch. opt. ʒij. coq. ut f. Syr. spissus.
 Adde Pulp. tamarind. cas. prunor. ā ʒvi. pul. Se-
 næ, ʒvi. anif. ʒi. f. Elect. f. a.

Elect. de Ovo. ℞ Croc. opt. cum vitello ovi
 in testa sua affati, sem. sinap. alb. ā p. æ. Adde
 Rad. fraxinel. tormentil. ā ʒij. myrrh. c. c. Rad
 Petasit. ā ʒi. angel. pimpinel. gran. junip. zed.
 camp. ā ʒis. Ther. Androm. ad pond. omnium,
 Syr. de limon. q. f. f. Elect. f. a.

Elect. Passulatum. ℞ Rad. alth. fenæ, ā ʒij.
 polyp. q. rec. ʒiij. anif. ʒij. coq. in aq. font. q. f.
 colat. adde pulp. passul. ʒis. sacch. alb. mann. ā
 ʒiij. coq. f. a. ut f. Elect.

Elect. Pefforale. ℞ Succ. glyc. amygd. d. ā
 ʒis. pinear. ʒi. hyssop. cap. Ven. ireos, Sem.
 urtic. aristol. rot. ā ʒis. piper. n. Sem. nasturt.
 Rad. Enul. ā ʒis. Mel. ʒxiiij. f. Elect. f. a.

Elect. è Sassafras. ℞ Lign. sassafr. ʒij. cinam.
 ʒis. infund & coq. f. a. in aq. font. ad ʒij. colat.
 Adde Sacch. alb. ʒij. coq. f. Syr. crassus. Adde
 pul. cinam. ʒi. nuc. m. ʒis. mosch. gr. iij. ambr.
 grif. gr. xxxij. Fol. auri n. x. Sp. Vitriol. gt. 4. m.

Elect. è Succo Rosarum. ℞ Succ. Ros. r. depu-
 rat. sacch. ā ʒxvi. coq. in Syr. f. a. adde trium-
 fant. ā ʒis. mastich. ʒiij. Diagyrd. ʒis. camph. ʒi.
 f. Elect. f. a.

Elisir Proprietatis. ℞ Myrrh. aloës, croc. ā
 p. æ. Extrahe Tincturam cum Sp. Vin. rectific. &
 Sp. Sulp. ā p. æ. f. a. Pars aliqua Spts. V. diando
 abstrahenda est.

Elleborus niger. præp. Fit macerando radices tri-
dud in succo cydon. & siccando.

Elleborifimus. v. Mel Elleboratum.

Emplastrum Album Coctum. ℞ Ol. Ros. om-
phac. ℥ij ceruf. ℥ifs. ceræ alb. ℥iiij. coq. f. a.

Emp. ex Ammoniaco. ℞ Ammon. aceto præp.
sulfur. opt. cribrat. ā ℥i. Ung. Dialth. Emp. Meli-
lot. comp. pul. Rad. bryon. ireos, ā ℥fs. pingued.
Anser. Anat. Gallin. ā ℥iiij. bdel. galb. ā ℥ifs.
Resin. pini; ceræ, ā ℥v. tereb. ol. Trin. ā ℥ifs.
mucil. lini, fœnugr. ā ℥iiij. f. emp. f. a.

Emp. de Baccis Lauri. ℞ Bacc. lauri decort.
℥ij. thur. mastich. myrrh. ā ℥fs. cyper. cost. ceræ
citr. tereb. Ol. Laurin. ā ℥i. Mel. crud. ℥iiij. f.
Emp. f. a.

Emp. Barbarum magnum. ℞ Picis succ. ℥viiij.
ceræ ℥vi. ℥viiij. Res. pini, ℥v. ℥iiij. bitum. Ju-
daïc. vel mumia, ℥iiij. olei ℥ifs. ærug. litharg.
ceruf. ā ℥iiij. thur. ℥fs. alum. rup. ℥ifs. alum. scil-
sil. vel rup. uft. ℥iiij. opopan. squam. aris, galb.
ā ℥ifs. aloës, opii, myrrh. ā ℥fs. tereb. ℥ij. succ.
mandrag. vel. cort. rad. succ. ℥vi. acet. ℥v. coq.
f. a.

Emp. de Betonica. ℞ Beton. virid. pimpinel.
agrim. salu. puleg. millefol. centaur. min. conso-
lid. maj. gallitrici, ā ℥vi. contus. macera ac coq.
in vino a. f. a. Adde thur. mastich. ā ℥iiij. ireos,
aristol. rot. ā ℥vi. ceræ alb. tereb. ā ℥viiij. Resin.
pini. ℥vi. gum. Elemi, Ol. Abietin. ā ℥ij. f. emp.
f. a.

Emp. de Beton simplicius. v. Emp. de Janua.

Emp. Casaris. ℞ Ros. rub. ℥ifs. rad. bistort.
nuc. cupres. fant. omn. Menth. coriand. ā ℥iiij.
mastich ℥fs. acac. hypocist. sang. drac. ter. sig.
bol.

bol. Arm
℥iiij. Ol.
picis ℥vi.
f. Emp. f.

Emp. C
℥iiij. coq.

Mastich.
℞ Rad. f.

plantag.
& aq. Fal

don. cur

balauft.
ā ℥vi. bo

℥ij. acac

in Cataj

dictum;
succin. l

Emp.
labdan. t

ā ℥fs. m

m. ā ℥ij

Emp.
prædict

℥ij.
Emp.

Emp.
℥viiij. f.

℥viiij. co

Emp.
auripig

de Muc

f. a.
Emp.
Axung

bol. Arm. coral. r. ā ʒij. tereb. Aq. Plantag. lotæ
 ʒiiij. Ol. Ros. ʒiiij. ceræ alb. ʒxij. Ref. pini, ʒx.
 picis ʒvi. succor. plantag. semperviv. teleph. ā ʒi.
 f. Emp. f. a.

Emp. Catagmaticum. ʒ Ol. Ros. ʒiv. litharg.
 ʒiiij. coq. in Emp. adde ceræ ʒi. tereb. ʒiiij. Ol.
 Mastich. ʒij. pic. nav. ʒifs. colophon. ʒvi. m.
 ʒ Rad. symphyt. maj. alch. lign. visc. querc. Fol.
 plantag. chamæpit. hyper. ā mj. coq. in vin. rub.
 & aq. Fabror. ā ad ʒifs. cui adde mucil. sem. cy-
 don. cum Decocto omafor. Extractæ, ʒiiij. Pul.
 balauft. ros. r. myrt. ā ʒifs. mumia, sem. hyper.
 ā ʒvi. bol. Arm. farin. volat. ā ʒifs. sang. dracon.
 ʒij. acac. in Dcto aristol. rot. solutæ, ʒifs. coq. f. a.
 in Cataplasma spissum. Tum adde Empl. præ-
 dictum; atque etiam Pul. mastich. thur. ā ʒifs.
 succin. præp. ʒvi. f. Emp. f. a.

Emp. Cephalicum. ʒ Resin. ʒij. pic. nig. ʒj.
 labdan. tereb. farin. fabar. & orob. sterc. columb.
 ā ʒifs. myrrh. mastich. ā ʒifs. gum. junip. nuc.
 m. ā ʒij. f. Emp. f. a.

Emp. Cephal. cum Euphorbio, sit addendo massæ
 prædictæ, Pul. Euphorb. pyrethr. piper. nig. ā
 ʒij.

Emp. de Cerussa. v. *Emp. Album coctum.*

Emp. è Cicuta cum Ammoniac. ʒ Ammoniac.
 ʒviiij. solve in succ. fol. cicur. ʒiiij. Acer. Squil.
 ʒviiij. colat. coq. f. a.

Emp. è Cinnabari. ʒ Cinnab. ʒifs. euphorb.
 auripigm. ā ʒiifs. galb. pic. Burg. ā ʒiifs. Emp.
 de Mucilag. ʒiiij. unguent. Ægyptiac. ʒifs. f. Empl.
 f. a.

Emp. è Creta. ʒ Cret. pul. ʒifs. cerus. ʒiiij.
 Axung. suill. ʒi. contund. f. a.

Emp. de Crusta Panis. ꝑ Mastich. menth
myrrh. nuc. m. styrac. cal. ā ꝑfs. caryoph. ꝑiij
Ros. r. Ol. Mastichin. labd. ceræ, ā ꝑi. crustæ pa
nis tost. in Acet. Ros. coct. ꝑiij. tereb. ꝑij. f. ex
arte Emp.

Emp. è Cymino. ꝑ Cymin. Bacc. lauri, ceræ,
ā ꝑi. Resin. pini ꝑij. Res. com. ꝑiij. Ol. Anerth.
ꝑfs. m. f. a.

Emp. Diachalcites. ꝑ Axung. vet. ꝑij. Ol.
oliv. vet. litharg. auri, ā ꝑiij. Vitriol. alb. us.
ꝑiij. Aq. Plantag. momentum. coq. f. a.

Emp. Diaphœnicon calidum. ꝑ Ceræ, ꝑij. Res.
pini, pic. ā ꝑiij. Ol. Ros. Nardin. ā ꝑi. Pulv. da
ctyl. in vin. præp. ꝑiij. carn. cydon. in vin. rub.
coct. ꝑi. Pul. panis biscoct. vino macerat. & sic
cat. ꝑij. mastich. ꝑi. thur. abs. ros. r. spic. nard. ā
ꝑiij. xyloal. mac. myrrh. aloës hepat. acac.
Troch. è Terr. Lemn. Gal. Moschat. cal. arom.
ā ꝑi. labd. ꝑiij. f. Emp. f. a.

Emp. Diaphœnic. frigidum. ꝑ Ceræ ꝑiij. pic.
nav. ꝑv. labd. ꝑiij. tereb. ꝑfs. Ol. Ros. ꝑv.
Pulv. dactyl. in vino auster. coct. ꝑiij. carn. cydon.
pariter coct. panis. biscoct. in vino rubr. sæpe
macerat. & exsiccat. ā ꝑi. styrac. calam. acac. om
phac. balauft. sant. citr. Troch. è Terr. Lemn.
myrrh. xyloal. ā ꝑfs. mastich. ros. r. ā ꝑfs. vino
auster. q. f. ad solutionem succor. f. Emp. f. a.

Emp. Divinum. ꝑ Magnet. Pul. ꝑiij. ammo
niac. ꝑiij. ꝑij. bdel. ꝑij. galb. myrrh. ā ꝑx. olib.
ꝑix. opopan. mastich. aristol. l. virid. æris ā ꝑi.
litharg. Ol. com. ā ꝑfs. ceræ ꝑviiij. f. Emp.
f. a.

Emp. Epispasticum. ꝑ Emp. Melilot. simp. ꝑij.
tereb. cantharid. ā ꝑi. pic. Burg. ꝑiij. m.

Emp. Floe

Emp. F
ceræ cit.
myrrh. m
in Emp. f

Emp. G
pimpinel.
med. col
mastich.

Emp. G
præp. ꝑi.
ꝑvi. ceræ
stich. ꝑiij

Emp. d
Resin. pir
reb. ꝑiij. f.

Emp. a
ꝑviiij. pic
Ung. Au
fl. cham
Emp.

Emp. a
preps. m
nasturt.

myrrtil. ꝑ
exsiccent
caud. eq

gal. filici
miæ, ā ꝑ
præp. lit
tereb. ꝑv

Emp. i
fant. cit.
caryoph.
Alipt. N

Emp. Flos Unguentor. dictum. ℞ Resin. pini, ceræ cit. fevi ovill. ā ℞fs. olib. ꝑiij. tereb. ꝑiifs. myrrh. mastich. ā ꝑi. camp. ꝑij. vin. alb. ℞fs. coq. in Emp. f. a.

Emp. Gratia Dei. ℞ Fol. rec. beton. verben. pimpinel. ā mj. macer. & coq. in Vin. rubel. ad med. colat. adde ceræ ꝑiij. tereb. ℞fs. resin. ꝑi. mastich. ꝑi. coq. ut f. ex arte Emp.

Emp. Griseum de Lap. Calaminari. ℞ Lap. calam. præp. ꝑi. litharg. ꝑij. ceruf. ꝑfs. tutiæ ꝑi. tereb. ꝑvi. ceræ alb. ꝑifs. fevi cervin. ꝑij. thur. ꝑv. mastich. ꝑiij. myrrh. ꝑij. camp. ꝑifs. f. Emp. f. a.

Emp. de Gummi Elemi. ℞ Gum. Elem. ꝑiij. Resin. pini, ceræ, ammon. aceto præp. ā ꝑij. tereb. ꝑiiffs. Vin. Malvat. q. s. coq. f. a.

Emp. de Hermodactylis. ℞ Emp. Diachalcit. ꝑviiij. pic. Burg. ꝑiij. sapon. Ven. ceræ, ā ꝑiij. Ung. Aurant. ꝑi. cumin. hermod. ā ꝑifs. absinth. Fl. chamæm. Rad. irid. Florent. ā ꝑfs. f. ex arte Emp.

Emp. ad Herniam. ℞ Pulv. gallar. nuc. cupres. malicor. balauft. acac. sem. pŷyl. plantag. nasturt. cup. gland. fabar. torref. aristol. l. & r. myrtil. ā ꝑfs. macer. in Acet. Ros. torrefiant & exsiccentur: Tum adde consolid. maj. & min. caud. equin. glasti, ceterach, Rad. Osmund. regal. filicis; ā ꝑi. thur. myrrh. aloës, mastich. mumicæ, ā ꝑij. bol. Arm. in acet. loræ. Lap. calam. præp. litharg. sang. dracon. ā ꝑiij. pic. naval. ꝑij. tereb. ꝑvi. vel q. s. ut f. Emp. f. a.

Emp. Hystericum. ℞ Rad. bistort. ꝑi. Xyloal. fant. cit. nuc. m. anther. acin. berb. ā ꝑi. cinam. caryoph. schœn. Fl. chamæm. ā ꝑfs. thur. mastich. Alipt. Moschat. Gall. Moschat. styrac. cal. ā ꝑi. mosch.

mosch. ꝑss. ceræ, ꝑss. tereb. ꝑss. Moschelini.
ꝑss. labdan. ꝑss. pic. nav. ꝑss. f. Emp. f. a.

Emp. de Janua. ꝑ. Succor. beton. apij, plantag. ā ꝑss. ceræ, pic. nav. resin. tereb. ā ꝑss. coq. f. a.

Emp. de Mastiche. ꝑ. Mast. ꝑss. bol. Arm. in Vin. rub. lotæ, ꝑss. ros. r. ꝑss. ebor. bacc. myrt. ā ꝑss. colophon. tereb. tacam. labd. ā ꝑss. ceræ, ꝑss. ol. Myrt. ꝑss. f. Emp.

Emp. de Meliloto simp. ꝑ. Resin. ꝑss. ceræ ꝑss. sevi ovil. ꝑss. Melilot. virid. ꝑss. coq. f. a. & cola.

Emp. de Meliloto comp. ꝑ. Fl. Melil. ꝑss. chamæm. bac. laur. excort. fœnugr. Rad. alth. Cor. mar. abs. majoran. ā ꝑss. Sem. apij, Amm. Cardui, Rad. irid. cyper. spic. nard. cas. lign. ā ꝑss. ammoniac. ꝑss. styrac. cal. bdel. ā ꝑss. tereb. ꝑss. pulp. 12 ficuum, sevi caprin. resin. ā ꝑss. ceræ, ꝑss. Ol. Sampfuch. Nardin. ā ꝑss. f. Emp. f. a.

Emp. Μελιτολογιστικόν. ꝑ. Mastich. ꝑss. galb. in Vin. rub. præp. ꝑss. tereb. Cypr. ꝑss. nuc. cupres. gallar. ā ꝑss. ol. nuc. m. expres. ꝑss. Mosch. gr. iiss. pic. naval. ꝑss. f. Emp. f. a.

Emp. de Minio comp. ꝑ. Ol. Ros. ꝑss. Myrtin. Ung. Popul. ā ꝑss. pingued. gallin. ꝑss. porcini. ꝑss. litharg. aur. arg. ā ꝑss. cerus. ꝑss. acet. parùm : coq. f. a. adde sevi vervec. bubul. ā ꝑss. tereb. minii, ā ꝑss. ceræ parùm. coq. iterum f. a.

Emp. de Minio simplicius. ꝑ. Min. ꝑss. Ol. Ros. ꝑss. acet. ꝑss. in Emp. f. a. Paratur sine Aceto, ex Min. ꝑss. Ol. Ros. ꝑss. Potest etiam ceræ ꝑss. commodè addi.

Emp. de

Emp. de Mucilagibus. & Mucil. cort. ulmi, lini, fœnugr. alth. ā ʒiiiiifs. Ol. Chamæm. Lilior. Aneth. ā ʒifs. ammon. galb. sagap. opop. ā ʒifs. ceræ ʒxx. tereb. ʒij. croc. ʒij. f. Emp. f. a.

Emp. Nervinum. & Ol. Chamæm. Ros. ā ʒij. Ol. Mastich. Tereb. Lini, ā ʒifs. tereb. ʒiiij. sev. vituli castrati, hirci, ā ʒiifs. Herb. rorism. beton. caud. equin. centaur. min ā mj. Verm. terr. ʒiiij. summit. hyper. mj. Mastich. gum. Elem. rubiæ tinct. ā ʒx. pic. nav. resin. ā ʒifs. litharg. aur. arg. ā ʒiifs. Minii, ʒii. galb. ammon. sagap. ā ʒiiij. coq. rad. herb. & Verm. in Vino, & cola; Tum coq. cum reliq. f. a.

Emp. Nigrum. & Cerus. ʒi. Ol. Lini ʒij. coq. in Emp. f. a.

Emp. à Nostratibus. v. *Emp. Flos Unguent.*

Emp. Oxyroceum. & Croc. ʒiifs. pic. nav. colophon. ceræ, ā ʒiiij. tereb. galb. & ammon. acetō ppt. myrrh. olib. mastich. ā ʒxi. f. Emp. f. a.

Emp. de Ranis. & Ranas vivas nō vi. lumbric. in vino lot. ʒiiifs. Ol. Chamæm. Aneth. Spic. Lilior. ā ʒij. Laurin. ʒifs. Crocin. ʒi. pingued. viper. ʒiifs. porc. vitul. ā ʒi. Euphorb. ʒv. thur. ʒx. Succor. rad. enul. ebul. ā ʒij. schœn. stœch. matricar. cum flor. ā mj. Vini ʒij. litharg. ʒi. tereb. ʒij. ceræ ʒiiij. styrac. liq. ʒifs. argent. viv. ʒiv. coq. coquenda, & f. Emp. f. a.

Emp. Sacrum. & Ol. veter. ʒiifs. litharg. ʒxiifs. aris ust. ærug. propol. aloës, ā ʒi. squam. aris, diphryg. gentian. ā ʒvi. coloph. ʒvi, ʒij. thur. galb. ā ʒifs. ammon. præp. ʒij. aristol. rot. di-ēlam. Cret. ā ʒx. ceræ ʒiiij. f. Emp. f. a.

Emp. de Sandyce. & Ol. è ped. vervec. vel bul,

Emp. de

Moschelini
mp. f. a.
apii, plan-
ā ʒifs. coq.

l. Arm. in
bacc. myrr.
ā ʒij. ceræ

viiiij. ceræ
v. coq. f. a.

ʒvi. cha-
d. alth. Co-
Amm. Car-
lign. ā ʒifs.
tereb. ʒifs.
ā ʒiifs. ce-
ij. f. Emp.

ʒifs. galb.
ij. nuc. cur-
ʒi. Mosch.

ifs. Myrtin.
ʒij. porcina.
ix. acet. par-
bul. ā ʒifs.
coq. iterum

ix. Ol. Ros.
Paratur &
Potest e-

bul. Ol. Lini, ā ſi. plumb. alb. minii, ā ʒviij
refin. ceræ, ā ʒiiij. camph. ʒfs. f. Emp. f. a.

Emp. de Sapone. ʒ Ol. ſij. minii, ſi. ſapon
Ven. ſfs. coq. f. a.

Emp. Sicyonium. ʒ Ung. de Artanita. radic
cucum. aſin. pul. ā ʒiiij. Sulph. viv. cumin. ā ʒij
Euphorb. ʒfs. pic. Burg. ʒ28. f. Emp. f. a.

Emp. ſine pari. ʒ Olib. bdel. ſtyrac. ā ʒiiij
Sulph. viv. lacte loti, hermod. ammon. galb. in
vino præp. ā ʒfs. pic. nav. ʒvi. medul. cerv. ʒ
dip. gallin. anſer. ā ʒij. cum Ol. Roſ. p. ij. Ol.
Ovor. p. i. & Ol. Tereb. modico, f. Emp. f. a.

Emp. Σαζαριαίου. ʒ Labd. ʒfs. ſtyrac. cal
gum. junip. ā ʒij. ſuccin. tereb. Cypr. ā ʒi. coral
maſtich. ā ʒfs. Fl. falv. roſ. r. Rad. irid. Flor. ʒ
ʒi. refin. in Aq. Roſ. lotæ, ʒfs. m.

Emp. Stiſticum. ʒ Ol. Oliv. ʒvi. ceræ, ʒfs
litharg. ʒiiiiſs. ammon. bdel. ā ʒfs. galb. opop
Ol. Laurin. lap. calaminar. ariſtol. l. rot. myrrh
thur. ā ʒij. tereb. ʒi. m. f. Emp. f. a.

Emp. Stomach. magiſtrale. ʒ Menth. abſ
ſtech. Fol. lauri, xyloal. cal. arom. Fl. lavend
nuc. m. cubeb. galang. piper. l. mac. ā ʒi. major
ran. roſ. r. ſant. cit. ā ʒij. maſtich. ʒiiij. caryoph
ʒiiſs. Ol. ſpicæ ʒi. Ol. Menth. ʒfs. Nardin. ʒ
refin. ceræ, ā ʒiiij. labd. ʒiiij. ſtyrac. colat. ʒfs. f.
Emp. f. a.

Emp. Tonſoris. ʒ Picis ſicc. ſij. ceræ, ſi. refin.
pini, ſfs. pul. fœnugr. rad. bryon. ā ʒiiij. cur
min. ʒij. f. Emp. f. a.

Eſula præp. fit macerando Cort. radicum in
cet. opt. & ſiccando.

Euphorbium præp. Solve in ſucco limon. cola
& exhala f. a.

Extract

Extract

ʒiiij. Pul

cum albi

tepidè lin

um, ſape

inſpiſſetu

Extract

Extract

ryoph. ā

ʒi. Rad. i

abſ. ā mj

alb. & D

lar. exha

ʒi. myrrl

Extract

Extract

Extract

Extract

F Flores

ʒiv.

res à Sp

Flores

r. Viol.

Flores

ferri, ʒ3

Flores

in arena

Flos U

Extract

Extract. Bezoarticum. v. Aq. Bezoart.

Extract. Chalybis. ℞ Succ. oxalid. depurat. ℥iij. Pulp. tamarind. ℥i. coq. parum, & clarific. cum albumin. ovorum. In isto liquore macer. tepide limat. chalyb. mundat. ℥v. per quatrimum, sæpe agitando F. colat. clara, quæ in M. B. inspissetur ad consist. debitam.

Extract. Croci. v. Spir. Croci.

Extract. Eophrasticum. ℞ Xyloal. galang. caryoph. ā ℥ss. cinam. gentian. cort. Winteran. ā ℥i. Rad. raph. rustic. ℥ij. Fol. Calaminth. puleg. absf. ā mj. Chalyb. cum Sulph. præp. ℥viij. Vini alb. & Decoct. tartar. alb. ā ℥iiss. Macer. f. a. colat. exhal. ad debit. consist. addendo aloës purif. ℥i. myrrh. Elect. ℥ij. ut f. massa pilularis.

Extract. Gentianæ. v. Aq. Gent. comp.

Extract. Hystericum. v. Aq. Bryon. comp.

Extract. Rudii. v. Pil. Rudii.

Extract. Theriacale. v. Aq. Theriacalis.

D.

Flores Benzoini. ℞ Benz. pul. ℥i. Sp. V. opt. ℥iv. dila per Retort. in arena; & separa Flores à Sptu. f. a.

Flores quatuor Cordiales sunt Borag. Bugl. Ros. r. Viol.

Flores Salis Armoniaci. ℞ Sal. Arm. ℥i. limat. ferri, ℥x. m. sublima in Retorta f. a.

Flores Sulphuris, sublimantur in cucurb. vitrea in arenam posita f. a.

Flos Unguentorum. v. Emp. Flos Unguent.

Fæculæ

Faulæ Ari, Bryon, Iridis &c. parantur è sedimento de succo Radicum ficcato, f. a.

Fragmenta quinque Lap. pretiosorum sunt Granati, Sardæ, Hyacinth. Sapphir. Smaragdi.

G.

Gallia Moschata. v. Troch. de Gal. Mosch.
Gelatina Cydoniorum. & Succ. Cydon. ℥iij.
Vin. a. ℥v. facch. ℥iij. coq. f. a.
Gersa Serpentaria. (i. e.) Fæcula Ari.

H.

Herba Antimonii. v. Crocus Metallorum.
Herbæ 5 Capillares sunt, Capil. Ven. Adianth. alb. Ceterach, Ling. cervin. Polytrichum.
Herba 5 Emollientes sunt, Althæa, Beta, Malva Mercurialis, Violaria.
Hiera cum Agarico. & Spec. Hier. simp. sine Aloë, Agar. Trochiscat. ā ʒss. Aloës ʒi. mel. despum. ʒvi. m. f. Elect.

Hiera Diacolocynthidos. & Colocynth. agar. chamadr. marrub. alb. stœch. ā ʒx. prop. sagap. aristol. rot. Sem. petrosel. piper. alb. ā ʒv. spic. nard. cinam. myrrh. fol. Indi seu macis, croc. ā ʒiij. mel. despum. ℥iij, ʒiij, ʒv. m. f. Elect.
Species etiam per se servari pt.

Hiera Logadii. & Colocynth. polyp. cinam. opop. castor. aristol. l. trium piper, croc. sagap. petrosel.

Petrosel. ā
mel. ā ʒss.
min. agar. t
scill. præp. l
caf. lign. bd
& alb. ā gr.

Species etiam
Hiera Pic
nard. masti
despum. ℥ii
orsim servar
Hirci Sang
guletur & li

Julep. Alex
facch. alb
Julepum C
Julep. Ro
facch. albi
Julep. Viol
bis. ℥i.

Lac Virgin
℥iij. co
ʒss. acet. c

petrosel. ā zij. Euphorb. polii mont. sem. thymel. ā zifs. gr. vj. abs. myrrh. ā zi. gr. xij. cent. min. agar. trochiscat. ammon. mac. spic. nard. scill. præp. Diagryd. ā zi. aloës, thym. chamædr. cal. lign. bdell. marrub. ā gr. xxxiiij. helleb. n. & alb. ā gr. vi. Mel. despum. thifs. f. Elect. f. a. *Species etiam seorsim servantur.*

Hiera Picra simplex. & Cinam. mac. afar. spic. nard. mastich. croc. ā zvi. aloës opt. zxiifs. mel. despum. thiiij. ziiij. f. Elect. f. a. *Species etiam seorsim servantur.*

Hirci Sanguis præp. fit Soli exponendo, ut coaguletur & siccetur.

J.

Jalap. Alexandrinum, fit ex Aq. Ros. r. thiiij. sacch. albis. thi. f. a.

Julepum Cardiacum. v. Syr. Cardiacus.

Julep. Rosatum. f. ex Aq. Ros. Dam. thiiij. sacch. albis. thi. f. a.

Julep. Violaceum, ex Aq. Viol. thiiij. sacch. albis. thi.

L.

Lac Virginale. & Alum. rup. ziiij. aq. font. thij. coq. ad tertias. Tum & Licharg. pul. thfs. acet. opt. thifs. coq. ad thi. colentur ac

E

com-

commisceantur, agitando donec albefcant.

Lacca præp. fit coquendo in aqua ut fordes in fundum queant demergi. Pars purior exsiccat f. a.

Lachrymæ Vitis, Succus est ex amputatis palmis mitibus exstillans.

Lapis Calaminaris præp. fit igniando & extrin- guendo in Aq. Plantag. & Rosar. lavigandoq; super per marmor f. a.

Lapis Contrayerva. & Magist. c. c. coral. alb. rub. margarit. fuccin. alb. ocul. cancr. ā ʒij. Rad. contrayerv. ʒfs. apic. nigr. chel. cancr. ʒij. Om- nibus ritè præp. & commistis adde Gelatin. Vi- perar. q. f. ut f. Globuli, foliis auri obducendis atq; cautè siccandi f. a. *Sunt, qui addunt Ambro- grif. ʒifs.*

Lapis Infernalis, fit ex lixiv. saponac. in lapide dem cocto f. a. Vel, fieri potest ex Vitrioli ad rubred. calcinat. ʒij. sal. armon. ʒi. tartar. ad albed. calc. & calc. vivæ, ā ʒiij, coctis cum lixiv. forte- r. colatis & exsiccatis.

Lapis Lazuli præp. fit terendo supra porphyri- tem, abluendo aquâ, & siccando f. a. *Sic præp. Lap. pretiosi.*

Lapis Prunelle. & Nitri ʒi. Inde crucibulo candenti, injice per vices Fl. Sulph. ʒij. effunde nitrum fluidum in pelvim æneam f. a.

Lapis Septicus. v. Lap. Infernalis.

Lætificans. & Fl. aut Sem. ocimi caryophyl- lati, croc. zed. sant. cit. caryoph. cort. citri, gal- lang. mac. nuc. m. styrac. cal. ā ʒiifs. ebor. anis. thym. epich. ā ʒi of. de corde cervi, margarit. camph. ambr. grif. mosch. ā ʒfs. Fol. auri, ar- gent. ā ʒfs. f. pul. f. a.

Laudanum

Laudan

ʒi. croc.

tur Tint

Mox ad

m. gt. x

Laureo

sula.

Linim

lemi.

Liqua

calcinat

Liquor

verno te

Lysba

marmor

Loboch

facch. a

debit. f

Loboch

ʒiij. co

facch. a

ʒiifs. c

Lohoch

Loboch

amygd

arab. tr

lactuc.

è pap.

Loboch

ā ʒfs. F

aq. &

ʒi. coc

facch. i

Laudanum. ℞ Opii Theb. in Sp. V. extract.
 ℥i. croc. similiter extr. ℥ss. castor ℥i. excipian-
 tur Tincturâ ℥ss. Spec. Diambri. in Sp. V. factâ.
 Mox adde ambr. gris. mosch. ā gr. vi. ol. nuc.
 m. gt. x. exhal. f. a.

Laureola præp. fit cum acet. omnino ut *E-
 sula.*

Liniment. è gum. Elemi. v. Ung. è gum. E-
 lemi.

Liquamen Tartari, fit solvendo tart. ad albed.
 calcinat. in loco frig.

Liquor Betule, Succus est ex caudice perforato
 verno tempore effluens.

Lyrhargyrus præp. fit lavando in aqua, ac supra
 marmor lævigando f. a.

Lohoch de Caulibus. ℞ Succ. caul. rub. ℥i.
 sacch. alb. mel. ā ℥ss. croc. ℥ij. coq. ad consist.
 debit. f. a.

Lohoch de Farfara. ℞ Rad. tussil. ℥viij. alth.
 ℥iiij. coq. in aq. & exprime pulp. per setac. adde
 sacch. albif. ℥ij. mel. passul. ℥xiiij. succ. glyc.
 ℥iiss. croc. caryoph. ā ℥i. cinam. mac. ā ℥ij. f.
 Lohoch f. a.

Lohoch de Papavere. ℞ Sem. pap. alb. ℥25.
 amygd. d. excort. succ. glyc. ā ℥i. pinear. gum.
 arab. trag. ā ℥vi. amyl. Sem. cydon. ā ℥ij. portul.
 lactuc. ā ℥ss. croc. ℥i. sacch. cand. alb. ℥iiij. syr.
 è pap. comp. ℥iiij. f. Lohoch f. a.

Lohoch è Passulis. ℞ Rad. pæon. mar. glyc.
 ā ℥ss. Fol. hyssop. scolopend. melif. ā mfs. coq. in
 aq. & exprime, additâq; passul. exacin. contuf.
 ℥i. coq. iterum, & exprime pulp. Tum adde
 sacch. albif. ℥i. f. lohoch. f. a.

Lohoch è Pino. ꝑ Pinear. rec. ꝓxv. amygd. d. excort. avellan. testar. gum. trag arab. succ. & pul. glyc. amyl. cap. ven. irid. ā ꝓij. pulp. dactyl. ꝓij. amygd. am. ꝓifs. Mel. Passulat. sacch. alb. ā ꝓiiij. Mel. opt. ꝓifs. ol. amygd. d. (utendi tempore addendi) ꝓifs. m. f. Lch. f. a.

Lohoch de Portulaca. ꝑ Succ. portul. ꝓij. Troch. de Terra Lemn. ꝓij. de Carabe, gum. arab. sang. dracon. ā ꝓi. Lap. hæmatit. pilor. lepor. ust. ā ꝓij. sacch. alb. ꝓi. confice f. a.

Lohoch è Pulmone Vulpis. ꝑ Pulm. vulp. præp. succ. glyc. cap. ven. Sem. anif. foenic. ā ꝓ. a. sacch. cum Aq. Tussil. & Scabios. in Syr. cocti triplum ad omnia, ut f. Lohoch f. a.

Lohoch Sanans. ꝑ Hyssop. hort. calaminth. ā ꝓifs. sebest. jujub. ā n. 30. uv. pas. exacin. ficuum. dactyl. ā ꝓij. Sem. lini, foenigr. ā ꝓv. cap. ven. mj. Sem. anif. foenic. irid. glyc. cinam. ā ꝓifs. coq. in Aq. font. ꝓiv. ad med. colat. adde gum. trag. arab. ā ꝓiiij. sacch. Penid. ꝓij. coq. in Syr. Tum adde pinear. ꝓv. amygd. d. excort. glyc. amyl. ā ꝓiiij. irid. ꝓij. m. f. a.

Lohoch Scilliticum. ꝑ Scill. in pasta frumentacea coct. & contus. ꝓiiij. irid. ꝓij. hyssop. marub. ā ꝓi. croc. myrrh. ā ꝓifs. mel. ꝓiifs. m. f. a.

Lumbrici terrestres præp. fiunt post fissos eos & mundat. abluendo vino, & siccando.

M. Magist.

Magist.
radi
Tart. p. d.
ralliorum.

Margarit
Medulle

Mel Anti
despum
Mel. Elle

font. ꝓxiiij.
mel. ꝓxiiij.
Mel Merc

depur. & c
Mel Moro
Mel Nuc

Mel Pass
tuf. in aq.
coq. f. a.

Mel Rosa
dum peni
f. a.

Mel Rosa
succ. roi.
cola, f. a.

Mel Rosa
rub. ꝓv. d
Mel Rosa
Ros. Dam
Mel Scil
melle, f. a.

M.

Magist. Perlarum, fit solvendo in Sptu aceti radicati, filtrando, & præcipitando oleo Tart. p. d. f. a. eodem modo paratur Magist. Coralliorum.

Margaritæ præp. fiunt quemadmodum *Corallia*.

Medullæ præp. fiunt omninò ut *Adeps*.

Mel Anthosatum. ℞ Fl. rec. rorism. ℥i. mel. despum ℥iij. Insolentur f. a.

Mel Elleboratum. ℞ Rad. elleb. alb. ℥i. aq. font. ℥xiiij. macer. & coq. ad med. expres. adde mel. ℥xiiij. coq. f. a.

Mel Mercuriale. ℞ Succ. merc. ℥iij. mell. ℥ij. depur. & coq. ad mel. consist.

Mel Mororum v. Diamorøn.

Mel Nuceum. v. Diacaryøn.

Mel Passulatum. ℞ Uv. passul. exacin. contus. in aq. font. coct. & expres. ℥ij. mel. ℥iiss. coq. f. a.

Mel Rosat. com. seu Foliatum. ℞ Ros. r. nondum penitus aper. ℥ij. mel. ℥vi. Insolentur f. a.

Mel Rosat. Colatum. ℞ Mel. opt. despum. ℥x. succ. ros. r. ℥i. ros. r. rec. exung. ℥iiij. coq. & cola, f. a.

Mel Rosatum. ℞ Infusionis multiplicis Rosar. rub. ℥v. mel. despum. ℥iiij. coq. f. a.

Mel Rosat. solutivum, fit ex Infus. multiplic. Ros. Dam. & melle, coctis ut suprâ.

Mel Scilliticum, fit è Succo scillæ insolato, & melle, f. a.

Mel Violaceum, paratur omninò ut *Rosatum*.

Merc. præcipitat. corrosivus. Solve *Merc. crud.* in *Aq. forti*, & evapora ad siccit. postea (aucto igne) ad rubed. usq;

Merc. præcipitat. Dulcis, fit ex *Merc. crud.* ex sale marino per Retortam pulsi p. i. *Aq. Fortis* p. ij. solutionem præcipitando cum aquâ falsâ, & edulcando f. a.

Merc. sublimat. corrosivus. & *Vitriol. solutione*, filtratione, & coagulatione depurati, atq; ad flaved. calcin. ði. *Sal. nig.* eodem modo depurat. & exsiccat. *Nitri* similiter purificati, ã ði. *Merc. crud.* per alutam transcolat. ði m. f. *Pulvis*, ter sublimandus f. a.

Merc. sublimat. Dulcis. & *Merc. sublimat.* ut suprâ, ðiij. *merc. crud.* mundat. ðiij. m. ac sublima bis vel ter f. a.

Merc. Vitæ, fit ex *Butyro Antimon.* in aquam projecto, ita ut pulvis niveus præcipitetur; qui dulcorandus multiplici ablutione aquæ puræ tepentis, leniq; calore exsicandus.

Mezerion. præp. fit ex *Foliis* in aceto maceratis; ut *Esula*.

Micleta. & *Myrob. omn.* torrefact. ã ðiis. *Sem. cym.* nasturt. anis. fœnic. ammeos, carui (aceto pptorum) ã ðis. *spod.* ex ebor. balaust. sumach, mastich. gum. arab. ã ði. gr. xv. *Syr. Myrtin.* ad spissitud. coct. ðx. f. *Elect.* f. a.

Millepedes præp. fiunt (deterfis fordibus) exsiccando in furno, & in pulv. redigendo f. a.

MITHRIDATIUM.

Myrrhæ Arab.	Scordii,
Croci,	Sem. Dauci Cretic.
Agarici,	Carpob. vel Cub.
Zinziberis,	Troch. Cypheos,
Cinnamomi,	Bdellii, ā ʒviij.
Spicæ Nardi,	Nard. celticæ purg.
Sem. Thlaspios,	Gum. Arabici,
Thuris, ā ʒx.	Sem. Petr. Maced.
Sem. Seseleos,	Opii,
Opobals. seu. Ol.nuc.m.	Cardam. minoris,
exp.	Sem. Fœniculi,
Junci odorati,	Flo. Ros. rubrarum,
Stachad. Arab.	Dictam. Cretensis,
Costi veri,	Gentianæ, ā ʒv.
Galbani,	Sem. Anisi,
Tereb. Cypriæ,	Afari,
Piperis longi,	Acor. seu Calam. ar.
Castorei,	Ireos,
Succ. Hypocistid.	Phu majoris,
Syracis calamitæ,	Sagapeni, ā ʒiij.
Opopanacis,	Mei Athamantici,
Fol. seu Macis ā ʒi.	Ventrium Scincor.
Cassæ lign. veræ,	Summit. Hyperici,
Polii Montani,	Acaciæ, ā ʒiijss.
Piperis albi,	
Vini Canarini optimi circiter ʒxxxvi.	
Mel. despum. triplum ad omnia, præter Vinum.	

Fiat Elect. f. a.

Missa Cydon. v. Gelatin. Cydon.

Mofa

Moschelaum. ℞ Nuc. m. n^o 2. mac. spic. nard costi, mastich. ā ʒvi. styrac. cal. cas. lign. myrrh. croc. cinam. caryoph. carpobals. bdell. ā ʒij. Ol. puri ʒiij. Vini ʒvi. coq. f. a. colat. admisce molchi ʒfs.

Mundificativum ex Apio. v. Ung. ex Apio.

N.

N*epenthes Opiatum.* ℞ Tinct. opii cum Aceto dilato primū, deinde cum Sp. V. paratæ, Extract. croci, ā ʒi. Sal. Perlar. & Coral. ā ʒfs. Tincturæ Specierum Diambrae, ʒvij. ambros. grif. ʒi. m. & coagula in Pil. consist. f. a.

Nutritum, v. Ung. Nutritum.

O.

O*culi Cancrorum,* parantur omninò ut *Corallia.*

Ocypum parandi modus. Conficitur è lana succida in aq. ferventi macerata, sæpiusq; lota f. a. ut Pinguedo aquæ innatans colligatur.

Oleum Absinthites, fit ex comar. abs. vulg. ter. repetitar. ʒiij. & ol. matur. ʒiij. addendo ultimâ vice succ. abs. ʒiij. qui evaporandus est f. a.

Ol. Absinthii chymicum. Datur ex Herb. succ. p. i. & Aq. font. p. 20. per Vesicam cupream f. a. Oleum ab Aquâ separandum est.

Ol. Ammoniaci. Datur omnino ut *Cerae.* Fit Ol.

Ol. Amygdalarum dulc. ex Amygd. decort. contusis, prelo sine calore exprimendo oleum. Vel fieri potest sine decorticatione.

Ol. Amygdal. amar. exprim. eodem modo.

Ol. Anethinum, ex ol. sibi. Fl. & Frond. anethi ʒiij ter renovatis f. a.

Ol. Anethi chym. ex Sem. contus. p. i. Aq. font. p. x. macerat. & dilatis per vesicam, separando oleum ab Aqua.

Ol. Anisi, è Sem. contus. & Aq. ut *Anethi*.

Ol. Anthus chym. è Summit. Rorism. sicc. & Aq. font. ut *Absinthii*.

Ol. Antimonii. v. Butyr. *Antim.* Fit

Ol. Arsenici, ex Arsenici crystallini (prius sublimat. cum solo colcoth.) sal. Tart. Nitri, a p. æ. calcinatis, ut extrah. Sal: qui imbibendus liquore Tartari ad tertiam vicem, & Sal. eximendus: qui in humido solvetur in materiam liquidam, instar Olei.

Ol. Ase fetida Datur ut *Cera*.

Ol. Avellanarum, exprimitur è nucleis ut *Amygdalarum*.

Ol. Aurantiorum. Exprim. è Semin. eodem modo.

Ol. Aurant. Chym. Datur è cort. sicc. & Aq. ut *Absinthii*.

Ol. Balaninum, vel de *Been*, Exprim. è nucleis ut *Amygdalarum*.

Ol. Benedictum. B Rad. cardui ben. Valerian. a ʒi. Fl. hyper. ʒij. tritici puri ʒiiss. maceratis in Vino adde Ol. vetustif. ʒiiij. coq. ad Vini consumpt. colat. adde tereb. cypr. ʒviiij. thur. ʒij. coq. rursus parum, ac serva.

Ol. Ben.

Ol. Benzoini, Datur per retort. uti *Ol. Sac-
cini*.

Ol. Buxi, ex ligno per retort. quemadmodum
Guajaci.

Ol. Cannabis, exprim. è Sem. contusis. f. a.

Ol. de Capparibus. & Cort. rad. cappar. ʒi. cort.
& fol. tamarisc. ceterach, agni casti, Rad cypero
ā ʒij. rutæ, ʒj. ol. oliv. ʒi. acet. opt. Vin. alb. ʒ
ʒij. macera, coq. & exprime.

Ol. Carannæ, Datur ex gum. & pul. regulari
ut *Ceræ*.

Ol. Carthami, exprim. è Semin. contusis.

Ol. Carui chym. fit per vesicam, ut *Ol. Anethi
chym.*

Ol. Caryinum, exprim. è nucleis Jugland. ut de
mygdalarum.

Ol. Caryophyllorum, fit per vesicam, ut *Anethi
chym.*

Ol. de Castoreo. & Castor. ʒi. ol. ʒi. Vini ʒij.
coq. f. a.

Ol. de Castoreo comp. & Styrac. cal. castor. galb.
euphorb. opop. cas. lign. croc. cubeb. spic. nar-
costi, ā ʒij. cyper. schœn. piper. l. & n. fabin.
pyreth. ā ʒiiss. ol. matur. ʒiij. Vin. Hispani-
ʒij. coq. (exceptis quinque primis, quæ adden-
da sunt post colat.) f. a.

Ol. Catellorum. & Catell. nuper natos nō
verm. terr. vino alb. lot. ʒi. ol. ʒiij. coq. f. a.
colat. adde tereb. cypr. ʒij. Sp. Vini ʒi.

Ol. Ceræ. & Ceræ flav. liquat. ʒi. pul. regulari-
rum ʒij. Dla per retort. & rectificat f. a.

Ol. Cerasorum, exprim. è nucleis, ut *Amygdal-
iarum*.

Ol. Chlor

*Ol. Cha-
berbinum.*

*Ol. Cha-
ut Absinth*

*Ol. Chæ-
num.*

*Ol. Chæ-
menii f. a.*

*Ol. Cin-
chym.*

*Ol. Cit-
Ol. Cit-
Absinthii*

*Ol. Cit-
f. a.*

*Ol. Cor-
c. c.*

*Ol. Coy-
majoran-
ra & coc-
Ol. Cr-*

cervi.

Ol. Cr-

*ʒfs. Care-
cer. & c-*

*Ol. Ca-
tusis.*

Ol. Ca-

Ol. Cy-

cydon.

*novâ ca-
Ol. C-*

chym.

Ol. D-

Ol. Chamemelinum, fit ex Flor. & Oleo, ut *Anerbhinum*.

Ol. Chamemeli chym. ex Flo. siccis per vesicam, ut *Absinthii*.

Ol. Cheirinum, ex Flor. & Oleo, uti *Anerbhinum*.

Ol. Chrysomelinum, exprim. è nucleis Mali Armenii f. a.

Ol. Cinnamomi, Datur per vesicam, ut *Anerbichym.*

Ol. Citri, exprim. è Semin. contusis, f. a.

Ol. Citri. chym. fit ex cort. sic. & Aqua, ut *Absinthii chym.*

Ol. Citrulli, exprim. è Sem. excort. & contusis, f. a.

Ol. Cornu Cervi, Datur per retort. vid. Sp. c. c.

Ol. Costinum: B. Costi amar. ʒij. cas. lign. ʒi. majoran. ʒviiij. Vin. a. ʒxij. *Ol. Oliv.* ʒij. mace-
ra & coq. f. a.

Ol. Cranii humani, Datur per retort. ut *Cornu cervi*.

Ol. Crocinum. B. Croc. calam. arom. ā ʒi. myrrh. ʒfs. Cardamom. ʒix. aceti ʒix. ol. loti, ʒifs. mace-
cer. & coq. f. a.

Ol. Cucumerum, exprim. è Sem. excort. con-
tusis.

Ol. Cucurbitae, exprim. è Sem. ut suprà.

Ol. Cydoniorum, fit ex ol. Omphac. p. vi. carn. cydon. & succ. cydon. ā p. i. insolatis, coctis, & novâ carne & succo ter repetitis f. a.

Ol. Cymini chym. fit per vesicam, uti *Anerbichym.*

Ol. Dauci chym. ex Semin. eodem modo.

Ol. Ebuli.

Ol. Ebuli, exprim. è Semin. contus. f. a.

Ol. Enulatum. & Rad. & Succ. Enul. ā ʒi
Vin. ʒss. ol. ʒi. coq. f. a.

Ol. Euphorbii. & Euphorb. ʒvi. Ol. Cheirid.
ʒv. Vin. ʒiiij. f. a.

Ol. Euphorbii comp. & Staph. agr. saponar.
ʒss. pyreth. ʒvi. calaminth. mont. sicc. ʒiss. coffi.
ʒx. castor. ʒv. euphorb. ʒss. vini ʒiiiss. Ol. Chei-
rin. ʒiss. coq. f. a.

Ol. Euphorbii chym. Datur per retort. ut *Succini*.

Ol. Excelsense. & Herb. abs. Centaur. min. eup-
pator. foenic. laur. hyssop. majoran. melis. nepet.
puleg. fabin. salv. thym. ā ʒiiij. abrotan. betoni.
chamæpit. lavend. ā ʒvi. rorism. ʒi. Fl. chamæm.
genist. lil. alb. sambuc. Sem. cumin. foenugr. ele-
leb. alb. nig. cort. fraxini, limon. ā ʒiiij. Eup-
phorb. sinap. castor. pyreth. ā ʒi. Vin. ʒiiij. Ol.
ʒxvi. Diger. & coq. f. a.

Ol. Feniculi chym. fit è Semin. ut *Anethi chym.*
Vel. ex Herba recent. per Vesicam.

Ol. Formicarum. Formicæ alatae cum quadru-
plo olei dulc. insolentur 40 dies: Dein f. colat.

Ol. Fuliginis, fit per retortam. V. *Sp. Fulig.*

Ol. Gagates, Dla per retort. ut *Ol. Succini.*

Ol. Galbani, Datur ut *Cerae*, per retort.

Ol. Guajaci, Datur ex ligno per retort. in are-
na; separando *Sp. acidum* ab oleo, quod rectifi-
candum est f. a. vel, dlari pt. è gummi, ut *Ol.*
Cerae.

Ol. Hederæ chym. paratur è baccis, ut *Anethi*
chym.

Ol. Hirundinum. & Hirund. integras n^o xvi.
cutæ, chamæm. plantag. maj. & min. laur. puleg.
aneth.

aneth. hyssop.
ol. ʒiiij. V

Ol. Hyoscy

Ol. Hyper

Ol. Hyper

Summit. c

novatis, in

tereb. ʒiiij.

Ol. Hyper

hyper. cum

colat. nova

Tertiæ auto

ter. ʒiiij. te

an. Cardui

riæ, calam.

us lot. ʒij. l

Ol. Hyssop

Ol. Absinth.

Ol. Fajmi

& expressis

Ol. Irinum

purp. ʒij. l

ti ʒvi. coq.

novo; coq

Ol. Irinum

or. alb. ʒxv

chuf. ʒij. ci

ʒxv. aq. for

Ol. Junipi

Anethi chym.

Ol. Lactiu

Ol. Lateri

ex laterum

ctis, f. a.

aneth. hyssop. rorism. salv. hyper. balsamit. ā m j.
ol. ꝑiij. Vin. Hispan. ꝑi. coq. & f. expressio.

Ol. *Hyoscyami*, exprim. è Sem. contusis f. a.

Ol. *Hyperici simp.* v. *Bals. Hyper. simp.*

Ol. *Hyperici comp.* fit ex ol. veter. Vin. a. ā ꝑi.
Summit. cum Flo. & Sem. hyperici ꝑiij. ter re-
novatis, infolat. & coctis; expressioni addendo
tereb. ꝑiij. croc. ꝑi.

Ol. *Hyper. magis comp.* ꝑ Vin. a. ꝑiij. Flo. rec.
hyper. cum sem. miiij. macer. coq. exprime. In
colat. novas injice summit. tertioq; idem facito.
Tertiae autem colat. singulis libris adde ol. ve-
ter. ꝑiij. tereb. ꝑvi. ol. Abf. ꝑiij. dictam. genti-
an. Cardui ben. tormentill. carlinae vel card. Ma-
riae, calam. arom. ā ꝑij. lumbric. in Vin. a. sapi-
us lot. ꝑij. Infolentur ꝑ vel 6 septimanas

Ol. *Hyssopi chym.* fit ex Herb. cum flor. sic. ut i

Ol. *Absinth. chym.*

Ol. *Jasminum*, ex Flor. & Ol. veteri infolatis
& expressis.

Ol. *Irinum.* ꝑ Rad. irid. Florent. ꝑi. Fl. irid.
purp. ꝑij. Decoct. Rad. irid. Fl. ꝑij. ol. dulc. lo-
ti ꝑvi. coq. & exprime. Adde Rad. & Flor. de
novo; coq. iterum, & cola.

Ol. *Irinum comp.* ꝑ Rad. irid. Fl. ꝑ40 Fl. lili-
or. alb. ꝑxv. Rad. cyper. rec. ꝑvi. helen. ꝑiij. an-
chuf. ꝑij. cinam. spic. nard. benz. ā ꝑi. Ol. Vet.
ꝑxv. aq. font. ꝑiiiiis. macer. & coq. f. a.

Ol. *Juniperi chym.* fit è Baccis per vesicam, ut
Anethi chym. Vel, dlari pt è ligno, eodem modo.

Ol. *Lactuca*, exprim. è Semin. contusis.

Ol. *Lateritium Philosophorum*, dlatur per retort.
ex laterum frustis ignitis, in oleo veter. extin-
ctis, f. a.

Ol. Lavendulae chym. ex Flor. ficcis, ut *Abfchum.*

Ol. Lauri chym. è Baccis per vesicam, ut *Anethi chym.*

Ol. Laurinum. è Baccis maturis in Aq. coctis & fortiter expressis; separando oleum, aquam pernatans, ab aqua f. a.

Ol. Liliorum alborum, ex Flo. rec. & *Ol.* ut *Succum.*

Ol. Lini, exprim. è Sem. contufis, f. a.

Ol. Limonum chym. fit ex cortic. ficc. ut *Abfchum.*

Ol. Lumbricorum. ꝑ Lumbr. terr. in Vin. lot. ꝑss. ol. ꝑij. Vin. a. ꝑss. coq. f. a.

Ol. Macis, exprim. ex macere contuf. f. a.

Ol. Macis chym, fit per vesicam, ut *Anethi chym.*

Ol. Majoranae, ex Herb. rec. ꝑijij. Vin. alb. ꝑij. ol. ꝑi. infolat. coctis, & ter renovat. cum herb. rec. f. a.

Ol. Majoranae chym. ex Summit. ficcis, ut *Abfchum.*

Ol. Majoranae comp. ꝑ Majoran. miiij. serpyll. mij. myrt. mj. abrot. menth. aquat. ā mfs. cal. ꝑij. ꝑij. ol. omphac. ꝑij. macer. dies 8, & exprim. aqua de rec. simplicia, macer. & exprim. idemq; f. a. tertio.

Ol. Mandragorae. ꝑ Succor. pom. vel Fol. man. drag. ꝑijij. hyoscyam. alb. ꝑij. capit. pap. nig. ꝑij. viol. cicut. ā ꝑi. opii, styrac. cal. ā ꝑss. ol. com. ꝑij. Infolentur & coq. f. a.

Ol. Mastiches. ꝑ *Ol.* Ros. omph. ꝑi. mast. ꝑij. Vin. ꝑijij. coq. f. a.

Ol. Mastiches chym. fit per retort. ut *Succini.*

Ol. Meliloti. ex Summitatibus, ut *Anethinum.*

Ol. Melinum. (i. e.) *Ol. Cydon.*

Ol. Menthae

Ol. Menthae

Ol. Menthae

Ol. Moschi

Ol. Myrrinae

Ol. Myrrinae

Ol. Myrrinae

Ol. Myrrinae

Ol. Nardii

Ol. Nardii

Ol. Nardii

Ol. Nardii

Ol. Nardii

Ol. Nardii

Ol. Nardii

Ol. Nardii

Ol. Nardii

Ol. Nardii

Ol. Nardii

Ol. Menthae, ex Herba & ol. omph. ut *Rosaceum*

Ol. Menthae chym. ex Herb. sicc. & Aq. ut *Absinth. chym.*

Ol. Moschi. v. Moschelaum.

Ol. Myrrhae per deliq. Myrrham tritam albuminum ovor. coctor. cavitatibus inditam suspende in cellâ, ut dletur myrrhae liquor in vas suppositum f. a.

Ol. Myrrhae chym. B Myrrh. contus. sal. nig. ā ſvi. Aq. font. ſ60. Dia per vesicam f. a.

Ol. Myrtinum, fit è Baccis vino austero aspersis cum triplo *Ol. omph. insolat. coctis*, & ter renovatis rec. baccis.

Ol. Narcissinum, ex Flo. rec. Narcif. alb. & oleo, ut in *Rosaceo*.

Ol. Nardinum. B Spic. nard. ſiiij. ol. dul. ſiſs. Vini, aq. font. ā ſiſs. coq. f. a.

Ol. Nardinum comp. B Spic. nard. ſiiij. majoran. rec. ſij. xyloal. calam. arom. enul. rec. cyper. Fol. lauri, mac. schoen. cardamom. ā ſiſs. Aq. font. Vin. ā ſxiiij. ol. ſiiijſs. macerata coq. f. a.

Ol. Nasturtii hort. chym. ex Herb. ut *Absinthii chym.*

Ol. Nenupharinum, ex Flo. rec. & ol. ut in *Rosaceo*.

Ol. Nicodemi. B Sem. vel Summit. hyperic. tereb. veter. ā ſi. litharg. ſvi. aloës hepat. tutia, ā ſiiij. croc. ſi. vin. alb. ſiiij ol. vet. ſij. Insolata coq. f. a.

Ol. Nicotiana, è Succ. & ol. ā p. æ. coctis, f. a.

Ol. Nicotiana chym. ex Fol. ficcis, & Aq. ut *Absinth. chym.*

Ol. Nucifera chym. ex Nuc. m. & Aq. ut *Anethi chym.*

Ol. Nucis Moschatae, exprim. ex nucibus contusis, f. a.

Ol. Oliviarum com. exprim. ex olivis maturis, & pulpa, non ex nucleis.

Ol. Omphacinum, seu *Omotribes*, exprim. è pulpa oliviarum ante maturitatem.

Ol. Opopanacis chym. datur omnino ut *Cerae*.

Ol. Origani chym. ex Flo. ficcis, ut *Absinthii chym.*

Ol. Ovorum, fit ex vitellis ad duritiem coactis, frixis, & expressis cum Vino.

Ol. Papaveris, ex Flo. capit. & Fol. papav. sar. & *Ol. omphacin.* eodem modo quo *Anethinum*.

Ol. Papaveris, è Sem. contus. & expressis.

Ol. Persicorum, exprim. è nucleis malor. Persic.

Ol. Petroselinii, exprim. è Sem. contusis. Vel datur.

Ol. Petroselinii, è Sem. & Aqua, ut *Anethi chym.*

Ol. Picis liquidae, fit per retort. ut *Cerae*.

Ol. Pincarum, exprim. è nucleis Pini contusis.

Ol. Piperis chym. Datur per Vesicam, ut *Anethi chym.*

Ol. Pistachiorum, exprim. è nucleis contus.

Ol. Populneum. & Gemm. popul. arbor. rec. ℥iij. vin. a. ℥iiij. ol. oliv. ℥viij. macerata coq. f. a.

Ol. Prunorum, exprim. è nucleis contus. f. a.

Ol. Pulegii

Ol. Pulegii

uti *Absinthii*

Ol. Quercu

jaci.

Ol. Raphan

Ol. Rapi,

Ol. Rhodi

chym.

Ol. Ricini

Ol. Rorif

vesicam, ut

Ol. Rosac.

Ol. Omph.

tit. Flor. r

far. ℥ii.

Ol. Rosac

dulc. insol.

vando verè

Ol. Rosar

ex iteratis

factis, sepa

ex Ros. Da

Ol. Ruta

chii.

Ol. Ruta

ecum.

Ol. Sabi

Ol. Sabi

chii.

Ol. Saga

Ol. Sali

mixtis &

Spes.

Ol. Pulegii chym. fit ex Herba cum Flo. siccis, uti *Absinthii chym.*

Ol. Quercus chym. ex ligno per retort. ut *Gua-*
jaci.

Ol. Raphani, exprim. è Sem. tritis.

Ol. Rapi, exprim. è Sem. ut suprâ.

Ol. Rhodii, Datur è ligno cum Aq. ut *Ancisi*
chym.

Ol. Ricini, exprim. è Sem. contusis.

Ol. Rorismarini chym. ex Herba, vel ligno per
vesicam, ut *Absinth. chym.*

Ol. Rosac. Omphacinum, ex Ros. r. exung. ʒiiij.

Ol. Omph. lot. ʒi. insolat, coctis, & ter repe-
tit. Flor. rec. f. a. servando ol. super succ. Ro-
sar. ʒi.

Ol. Rosac. completum, ex Ros. r. expans. & oleo
dulg. insolat. coct. & ter repetit. ut suprâ, ser-
vando verò *Ol. cum rosis* sine expressione.

Ol. Rosar. chym. seu *Spts.* Datur per Alemb.
ex iteratis infusionibus Rosar. Dam. in aq. tepida
factis, separando *Sptum* ab aqua. Vel, parari potest
ex Ros. Dam. cum sale conditis, dlando ut suprâ.

Ol. Rutæ chym. ex Herb. cum aqua, ut *Absin-*
thii.

Ol. Rutaceum, ex Herb. rec. & oleo, ut *Rosa-*
ceum.

Ol. Sabinae, ex Herb. rec. & oleo, ut suprâ.

Ol. Sabinae chym. ex Herb. cum Aq. ut *Absin-*
thii.

Ol. Sagapeni, omnino ut *Ol. Cerae*, per retort.

Ol. Salis, ex muria salis nig. & pul. laterum,
mixtis & siccatis, dlando per retort. Dicitur &
Spts.

Ol. Salviae chym. ex Herb. cum Aqua, ut *Abfynthii*.

Ol. Sambucinum, ex Flor. & oleo ut *Rofaceum*.

Ol. Sampsuchinum. v. *Ol. Majoranae*.

Ol. Sanctum (i. e.) *Ol. Chamemelinum*.

Ol. Saffras, Datur ut *Anethi*, ex ligno cum aqua.

Ol. Satureiae chym. ex Herb. cum flor. ut *Abfynthii* chym.

Ol. Saxifragiae chym. ex Sem. cum aqua, ut *Anethi*.

Ol. Scorpionum, ex vivis Scorp. mediocribus n^o 30, *Ol. Amygd. am.* ℥ij. infolatis ad dies 40 & colatis.

Ol. Sesaminum, exprim. è Sem. contuf. f. a.

Ol. Sicyonium. & Rad. cucum. agr. & fucci e jusdem, ā ℥ss. ol. ℥i. coq. f. a.

Ol. Sinapeos, exprim. è Sem. contuf. f. a.

Ol. Salani, fit è Bacc. matur. ℥i. ol. ℥iiij, coctis f. a.

Ol. de Styrace, è *Styrac.* & Vin. ā ℥i. ol. ℥iiij coctis f. a.

Ol. Styracis liquida, datur per retort. ut *Cera*.

Ol. Succini, fit ex *Succin.* p. i. pul. tegular. p. ij. mixtis, & datis per retort. in arena. *Oleum* prius extillans, nec non posterius, seorsim ferventur, utrumq; cum aqua copiosa seorsim rectificetur f. a. *Sal* collo retortæ interius adhaerens solutione, filtratione & coagulatione repurgetur f. a.

Ol. Sulphuris, fit per copiosi sulphuris sub campanâ Vitreâ capaci accensionem & absumptionem, unde Spts acidi in liquorem defluunt in modum Aquæ, seu Olei.

Ol. Tac-

Ol. Tacamah
Ol. Tanacetii
Santhii.

Ol. Tartari

Ol. Terebinti

Alemb. dlat.

Ol. Thuris,

Ol. Thymi c

Ol. Verbena

Ol. Violace
ceum.

Ol. Vitriol
per retort. &

Ol. Vulpina

tam, occisat

sectis, offibu

ad med. cur

thym. cham

℥iiij. Fl. fal

Opium pra

f. a.

Ossium pra

Oxyroceum

Oxymel se

aceti ℥i. co

Oxymel co

asparag. ā ℥

aq. font. ℥i

adde mel. i

Oxymel E

tati, dicta

ben. nard.

minth. mo

Ol. Tacamahacæ, datur per retort. ut Ceræ.

Ol. Tanaceti chym. ex Herb. cum Aqua, ut Absinthii.

Ol. Tartari per deliq. v. Liquamen Tartari.

Ol. Tartari com. v. Aqua Tartarea.

Ol. Terebinthina, ex tereb. ℥vi. Aq. ℥24. per Alemb. dlat. f. a. separando oleum ab aqua.

Ol. Thuris, fit per retort. ut Ol. Succini.

Ol. Thymi chym. Eodem modo quo Absinthii.

Ol. Verbenaceum, ex herb. & ol. ut Rosaceum.

Ol. Violaceum, ex Fol. & ol. omph. ut Rosaceum.

Ol. Vitrioli, fit calcinando ad flaved. dlando per retort. & rectificando f. a.

Ol. Vulpinum. B Vulpem pinguem venatu captam, occisam, exenteratam, (carnibus in frustra sectis, ossibus fractis) coq. in Vin. a. & aq. ā ℥vi. ad med. cum sal. marin. ℥ij. summit. aneth. thym. chamæpit. ā mj. f. expres. adde ol. veter. ℥iiij. Fl. saly. rorism. ā mj. coq. f. a.

Opium præp. Solve in Sp. V. cola ac evaporata f. a.

Ossium preparatio, fit omnino ut Cornu cervi.

Oxycroceum. v. Emp. Oxycroceum.

Oxymel simplex. B Mel. ℥ij. Aq. font. ℥iiifs. aceti ℥i. coq. & despuma f. a.

Oxymel comp. B Rad. fœnic. apii, petrosel. rusc. asparag. ā ℥ij. sem. petrosel. apii, fœnic. anif. ā ℥i. aq. font. ℥ix. acet. ℥ifs. macer. & coq. f. a. colat. adde mel. ℥iiij. coq. despumando f. a.

Oxymel Elleboratum. B Fol. rutæ, thymi capitati, dictam. Cr. hyssop. puleg. marrub. Cardui ben.nard. Celt. Cort. interior. samb. ā mj. calaminth. mont. p. ij. Sem. anif. fœnic. ocim. urtic. Rom.

Rom. aneth. ā ʒij. Rad. angel. ari, scill. præp. a
ristol. long. rot. clematitidis, turpet. irid. nostrat.
costi veri, polypod. cort. limon. ā ʒi. fibrar. inte-
grar. elleb. nigri, esulæ, agar. ā ʒij. fibrar. integr.
elleb. alb, ʒis. Poscæ (ex aq. & acet. ā) ʒviiij.
sapæ, ʒij. Diger. & coq. f. a. colat. adde Mel.
Rosac. (Infusione cort. citri ad ʒij. imbuti) ʒiiss.
coq. ad mel. spissitudinem, condiendo caryoph.
croc. zz. galang. mac. ā ʒi, f. a.

Oxymel Julianizans. ʒ Cort. cappar. rad. ireo-
s, fœnic. petrosel. rusc. cichor. asparag. cy-
per. ā ʒs. Herb. schœn. scolopendr. tamarisc. ā
ms. Sem. fœnic. d. ʒs. Poscæ acidioris ʒiiij.
coq. ad med. colat. adde mel. despum. faech. ā
ʒss. coq. f. a.

Oxymel Scilliticum. ʒ Mel. despum. ʒiiij. A-
leti Scillit. ʒij. coq. f. a.

Oxymel Scillit. comp. ʒ Orig. hyssop. thym-
ligust. Cardamom. min. stœch. ā ʒv. coq. in aq.
ʒiiij. ad ʒi. colat. adde mell. ʒij. mel. Passulæ.
ʒss. succ. bryon. ʒv. Acet. Scillit. ʒiiss. coq. de-
spumando f. a.

P.

Philonium Magistrale. ʒ Opii præp. ʒiiij. Benz-
myrrh. mumia, ā ʒs. Sp. V. q. f. ut fiat
Opiatum.

Philon. Persicum. ʒ Piper. a. sem. hyoscyam. alb.
ā ʒxx. opii, terr. Lem. ā ʒx. Lap. hæmatit. præp.
croc. ā ʒv. castor. spic. nard. pyrethr. perl. suc-
cin. zed. helen. Troch. Ramich. ā ʒi. camph.
ʒj.

ʒi. Mel. R
Philon. Rom
alb. ā ʒv. opi
petrosel. Mac
ʒs. spic. Ind
myrrh. casto
lect. f. a.

Pilule de
Rad. ireos r
myrrh. ā ʒi
Troch. Alha
sa f. a.

Pil. Aggre
ʒs. succ. inf
agar. polypo
ā ʒvi. mastic
ʒi. Syr. Rosf.

Pil. de Alo
solut. & inf
stich. ʒij. Sp
pallid. q. f. f

Pil. Alaph
mom. min. i
nip. schœn.

tinctura cun
rif. ʒi. mast
ruan. ʒi. exl

Pil. Auveæ
apii, ā ʒiiss
Troch. Alb

Pil. Cochia
Troch. All
stœch. ā ʒv.

Pil. Cochi

Si. Mel. Rosac. triplum. f. Elect. f. a.
Philon. Romanum. B Piper. a. sem. hyoscyam.
 alb. ā ʒv. opii, ʒiifs. cal. lign. ʒifs. Sem. apii, ʒi.
 petrosel. Maced. fœnic. dauc. Cret. ā gr. 45. croc.
 ʒfs. spic. Ind. pyreth. zed. ā gr. 15. cinam. ʒifs.
 myrrh. castor. ā ʒi. mel. despum. triplum. f. E-
 lect. f. a.

Pilule de Agarico. B Agar. trochiscat. ʒiij.
 Rad ireos nostr. flore cærul. mastich. marrub.
 myrrh. ā ʒi. turpet. ʒv. Spec. Hier. simp. ʒfs.
 Troch. Alhand. sarcocol. ā ʒij. sapæ. q. s. f. Mas-
 sa f. a.

Pil. Aggregatiue. B Myrob. citrin. rhab. ā
 ʒfs. succ. inspissat. agerat. & abs. Troch. Alhand.
 agar. polypod. ā ʒij. Diagryd. ʒv. turpet. aloës,
 ā ʒvi. mastich. ros. r. sal. gem. epith. anif. zz. ā
 ʒi. Syr. Ros. Dam. q. f. m.

Pil. de Aloë lota. B Aloës cum succ. ros. r.
 solut. & inspissat. ʒi. Agar. Trochiscat. ʒiij. ma-
 stich. ʒij. Spec. Diamoschi. dulc. ʒfs. Syr. Ros.
 pallid. q. f. f. massa f. a.

Pil. Alaphangina. B Cinam. caryoph. carda-
 mom. min. nuc. m. mac. calam. arom. Bacc. ju-
 nip. schoen. fant. citr. galeg. ros. r. ā ʒfs. extrah.
 tinctura cum Sp. V. ʒiij. colat. adde Aloës pu-
 rif. ʒi. mastich. myrrh. ā ʒfs. croc. ʒij. Bals. Pe-
 ruan. ʒi. exhal. f. a. in massam.

Pil. Auræa. B Aloës, Diagryd. ā ʒv. ros. r. Sem.
 apii, ā ʒiifs. fœnic. anif. ā ʒifs. mastich. croc.
 Troch. Alhand. ā ʒi. Mel. ros. q. f. f. massa.

Pil. Cochiae majores. B Spec. Hier. simp. ʒx.
 Troch. Alhand. ʒiifs. Diagryd. ʒiifs. turpet.
 stœch. ā ʒv. Syr. de stœch. q. f. ut f. massa.

Pil. Cochiae minores. B Aloës, scammon. co-
 locynth.

Iocynth. ā ʒi. ol. caryoph. ʒij. Syr. de Spin. cerv. q. f. f. massa.

Pil. Communes. v. Pil. Ruffi.

Pil. de Creta Palmarii. ʒ Aloës opt. ʒi. cret. albis. fuccin. alb. gentian. dictamn. alb. myrrh. opt. ā ʒi. Mithrid. ʒiiij. terebinth. lot. ʒij. cum Syr. de Alth. q. f. f. massa Pil.

Pil. de Cynoglossō. ʒ Rad. Cynogloss. Sem. hyoscyam. alb. opii præp. ā ʒfs. myrrh. ʒvi. olib. ʒv. croc. castor. styrac. cal. ā ʒfs. Sy. de stœch. q. f. f. massa.

Pil. Diambre. ʒ Aloës Ros. gum. guajac. ā ʒiiij. Spec. Hier. simp. ʒfs. mastich. ʒi. ambr. grif. ʒfs. Balsam. Peruan. nig. q. f. ut. f. massa.

Pil. ex Duobus. ʒ Colocynth. scammon. ā ʒi. ol. caryoph. q. f. ut f. massa, addendo parum è Syr. de Spin. cerv. f. a.

Pil. de Eupatorio majores. ʒ Succ. inspissat. agerati, abs. myrob. citr. ā ʒiiij. rhab. ʒiijs. mastich. ʒi. aloës ʒv. croc. ʒfs. Syr. de succo endiv. q. f. f. massa.

Pil. Fatida. ʒ Troch. Alhand. Aloës, ā ʒv. opop. ammon. sagap. (in succo porri pptorum) myrrh. Sem. rutæ, epith. ā ʒv. scammon. ʒiiij. turpet. ʒfs. esul. min. præp. hermod. ā ʒij. ʒz. ʒfs. Spic. nard. cinam. croc. castor. ā ʒi. euphorb. præp. ʒi. ol. fuccin. rectific. ʒfs. Syr. è succo Porri q. f. f. massa.

Pil. de Gutta Gamandæ. ʒ Aloës opt. ʒiifs. gutt. gamandr. ʒfs. scam. ʒi. ammon. ʒfs. Tart. Vitriolat. ʒfs. Syr. Ros. sol. q. f. ut f. massa.

Pil. de Hermodactylis. ʒ Sagap. succo caulium præp. ʒvi. opop. similiter præp. ʒiiij. hermod. aloës, turpet. myrob. cit. bdel, Troch. Alhand. ā ʒvi.

ʒvi. euphorb
sarcocol. ā ʒ
cum melle fi

Pil. Hieræ
Agar. ā ʒfs.
Massa.

Pil. Imper
senæ, ā ʒi. c
spic. nard. r

Pil. de Lap
epith. poly
ā ʒiifs. anil

Syr. Fumar
Pil. Macr

ʒij. Sal. abs
Pil. Masti
gar. Trochi

f. f. massa.
Pil. Meck
Fol. thyme

chifcat. ā ʒ
nam. sal.

quæ ficcata
rid. q. f. f.

Pil. de O
mon. her
myrrh. ʒz.

scam. ʒij.
chrymis c

Caulium c
Pil. Poly
Pil. Rud
leb. n. tur
ryoph. ā ʒ

3vi. euphorb. præp. 3i. Sem. rutæ, apii, castor.
 farcocol. ā 3iij. croc. 3ifs. Syr. è succo caulium
 cum melle fact. q. f. f. m. f. a.

Pil. Hieræ cum Agarico. B Spec. Hier. simp.
 Agar. ā 3fs. aloës opt. 3i. Mel. Ros. q. f. f.
 Massa.

Pil. Imperiales. B Aloës 3ij. rhab. 3ifs. agar.
 fenæ, ā 3i. cinam. 3iij. zz. 3ij. nuc. m. caryoph.
 spic. nard. mastich. ā 3i. Syr. Viol. q. f. m.

Pil. de Lap. Lazuli. B Lap. Lazul. præp. 3v.
 epith. polyp. agar. ā 3i. elleb. n. scam. sal. gem.
 ā 3iifs. anis. caryoph. ā 3fs. Spec. Hier. simp. 3xv.
 Syr. Fumar. q. f. ut f. massa.

Pil. Macri. B Aloës 3ij. mastich. 3fs. majoran.
 3ij. Sal. abs. 3i. Syr. Caulium q. f. f. massa.

Pil. Mastichine. B Mastich. 3ij. aloës 3iij. A-
 gar. Trochiscat. Spec. Hier. f. ā 3ifs. Syr. Abs. q.
 f. f. massa.

Pil. Mechoacane. B Mechoac. 3fs. turpet. 3iij.
 Fol. thymel. aceto præp. Sem. ebul. Agar. tro-
 chiscat. ā 3ij. esul. præp. mastich. ā 3ifs. mac. ci-
 nam. sal. gem. ā 3ij. vin. alb. q. f. ut f. massa,
 quæ siccata teratur, & cum Syr. de succo Rad. i-
 tid. q. f. f. massa.

Pil. de Opopanace. B Opop. sagap. bdel. am-
 mon. hermod. colocynth. ā 3v. croc. castor.
 myrrh. zz. piper. alb. cas. lign. myrob. cit. ā 3i.
 scam. 3ij. turpet. 3fs. aloës opt. 3ifs. præp. la-
 chrymis in succo caulium, f. massa, cum Syr.
 Caulium q. f. f. a.

Pil. Polychrestæ. v. Pil. Aggregativæ.

Pil. Rudii. B Colocynth. 3vi. agar. scam. hel-
 leb. n. turpet. ā 3fs. aloës, 3i. cinam. mac. ca-
 ryoph. ā 3ij. Sp. V. opt. q. f. ut extrah. tin-
 ctura,

cura, quæ exhaletur in massam f. a.

Pil. Ruffi. ℞ Aloës opt. ℥ij. myrrh. elect. ℥i. croc. opt. ℥ss. Syr. de Absinth. q. s. ut f. massa.

Pil. sine Quibus. ℞ Aloës Rosat. ℥xiiij. scam. præp. ℥vi. agar. rhab. senæ, ā ℥ss. abf. ros. r. V. ol. cuscut. mastich. ā ℥i. Sal. abf. ℥ss. Mel. Fœnic. culin. q. f. f. massa.

Pil. Stomachicæ. ℞ Aloës, ℥vi. mastich. ros. r. ā ℥ij. Syr. de Abf. q. f. ut. f. massa.

Pil. Stomach. cum Gummi. ℞ Aloës, ℥i. senæ, ℥v. ammon. Acet. Sambuc. præp. ℥ss. mastich. myrrh. ā ℥iss. croc. Sal. Abf. ā ℥ss. Syr. de Spin. cerv. q. f. f. massa.

Pil. de Styrace. ℞ Styrac. cal. olib. myrrh. extract. glyc. opij, ā ℥ss. croc. ℥i. Syr. de Papav. alb. q. f. f. massa.

Pil. de Succino. ℞ Succin. alb. mastich. ā ℥ij. aloës, ℥v. Agar. Troch. ℥iss. aristol. l. c. c. c. ā ℥ss. nuc. m. ℥ss. Syr. Abf. q. f. ut f. massa.

Pil. Tartaræ. ℞ Crem. Tart. ℥iiij. polyp. ℥ij. uv. corinth. ℥iss. Fl. borag. bugl. nymph. ā p. i. Aq. Fumar. Scolopendr. ā ℥ij. coq. ad med. colat. adde succ. pomor. redolent. depurat. ℥i. senæ, ℥iiij. turpet. elleb. n. ā ℥iss. myrrh. ℥i. mac. caryoph. cinam. epith. ā ℥ss. macerata coq. f. a. expref. adde aloës præp. ℥iiij. Latificant. Spec. Dialacc. ā ℥i. Sal. Abf. Fraxin. ā ℥ij. Essent. croc. ℥ij. ol. Anis. gt. aliqt. exhal. f. a.

Pil. ex Tribus distæ. ℞ Mastich. rhab. ā ℥ij. aloës, ℥iiij. agar. Spec. Hier. f. ā ℥iss. cinam. ℥ij. Syr. è cichor. q. f. f. massa.

Pil. Vaticanae. ℞ Calam. arom. anis. mastich. zz. cinam. zed. cardamom. min. macis, nuc. m. caryoph. croci. cubeb. lign. al. turpet. mann. agar. senæ,

senæ, caf. l. card. ben. ā cui adde alo ol. ā q. f. ut

pleres Arch galang. spic. cyper. viol. majoran. bal myrt. cardan rit. Been ut xvij. camph

plumbum l plumbeo, pi instar limi c pastillos effo

plumbum u in cineres, & plumbo liqu gitato, done lutione indi

plumbum c minas ductu do Aceto op tando: qd fi rio, ut f. Pu

Pomatium: Pulmones l (exempta as) biof. in Vin peratè calid

Pulvis Ant tag. polypo beton. hype al. a.

fenæ, cal. lign. myrob. omn. ā ði. Fol. scord.
card. ben. ā zls. rhab. opt. ži. ðij. f. pulv. subt.
cui adde aloës opt. žij. ðiiij. Syr. Ros. sol. & Vi-
ol. ā q f. ut f. massa f. a.

Pleres-Archonticon. ꝑ Cinam. caryoph. xyloal.
Galang. spic. Ind. nuc. m. zz. ros. r. spod. schæn.
cyper. viol. ā ži. mac. glyc. mastich. styrac. cal.
majoran. balsamit. ocim. piper. long. alb. Bacc.
myrt. cardamom. cort. citri, ā gr. xxxvi. margari-
rit. Been utriusq; coral. rub. seric. tost. ā gr.
xviiij. camph. gr. iiij. f. Pulv. f. a.

Plumbum lotum, fit agitando aquam in mortar.
plumbeo, pistillo plumbeo tamdiu donec aqua
instar limi crassescat. Colatura exsiccat, & in
pastillos efformetur f. a.

Plumbum ustum, fit calcinando cum sulphure
in cineres, & aquâ lavando. Vel potius fit ex
Plumbo liquato. leni foco, & rudiculâ ferreâ a-
gitato, donec planè in calcem abierit, nullâ ab-
lutione indigentem.

Plumbum crudum pulveratum, fit, in tenuiff. la-
minas ductum & minutis. incisum immergen-
do Aceto opt. per triduum, acetum quotidie mu-
tando: qd siccatum laboriosè teratur in morta-
rio, ut f. Pulv. subtilif.

Pomatium. v. Ung. Pomatum.

Pulmones Vulpis, parantur diligenter lavando
(exemptâ asperâ arteriâ) Decocto hyslop. & sca-
bios. in Vin. alb. facto, & siccando furno tem-
peratè calido, f. a.

Pulvis Antilyssus. ꝑ Verben. rutæ, salv. plan-
tag. polypod. abs. vulg. menth. artemis. melif.
beron. hyperic. centaur. min. ā p. æ. f. Pulvis
f. a.

Pulvis Ari comp. & Rad. ari ʒij. acor. vulg. pimpinellæ saxifragæ, ā ʒi. ocul. cancror. ʒiſſ. cinam. ʒiiij. Sal. Abſinth. & Junip. ā ʒi. f. Pul. f. a.

Pulv. Bezoardicus magiſtralis. & Sapph. rubin. hyacinth. granat. ſmaragd. ā ʒi. terr. Lemn. bol. Arm. coral. r. margarit. ā ʒij. zed. corn. unij. corn. Lap. Bez. or. & occid. moſch. ambr. griſ. camp. junc. odorat. croc. of. è corde cervi, cort. citri, gran. Kerm. ā ʒſſ. ſant. citr. xyloal. benz. ā ʒij. Philon. Magiſtral. ʒiiij. ol. cinam. nuc. m. ā gt. v. f. Pul. f. a.

Pulv. Cardiacus magiſtralis. & Of. è corde cervi. Bez. or. ā ʒiſſ. coral. a. r. fuccin. a. perl. c. c. præp. ebor. Bol. Arm. terr. German. Samiæ. Lemn. Ungul. alcis, rad. torment. ā ʒi. xyloal. cort. citr. rad. angel. zed. ā ʒij. Fol. auri n^o 20. Ambr. griſ. ʒi. moſch. gr. vi. m. f. Pul. f. a.

Pulv. è Chelis comp. & Marg. præp. oc. cancr. corall. r. fuccin. alb. c. c. philoſophicè præp. Lap. bez. or. ā ʒſſ. apicum nig. chelar. cancr. ʒiiij. gèlatin. è Viperar. noſtr. ſpoliis extraët. q. f. ut f. paſta, & indè poma parva cautè ſiccanda.

Pulv. Chermes comp. & Gran. cherm. ʒi. nuc. m. ʒij. rad. torment. ſant. cit. ā ʒſſ. caryoph. margarit. præp. coral. a. r. ā ʒi. ſol. auri, n^o 3. Sacch. Perlar. (utendi tempore addendi) ʒiiij. f. Pul. f. a.

Pulv. Dialthæa. & Rad. alth. ʒv. glyc. Hiſp. off. meſpil. ā ʒſſ. Sem. milii ſolis, petroſel. digitalis, ā ʒiiij. oc. cancr. cum ſucco limon. præp. ʒvi. gum. ceraſ. prunor. ā ʒi. arabic. ʒij. f. Pul. vis f. a.

Pulv. Dia
ryoph. cinar
ʒſſ. f. Pul. f.

Pulv. Hal
Arab. trag.
malv. ā ʒv.
fuccin. alb
f. a.

Pul. Holla
jor.

Pulv. Lat

Pulv. San

Pulv. Sax

gæ ʒſſ. Sem
hyoſcyam.

Alkek. ʒiſſ.

f. a.

Pulv. Sax

cetox. Vale

mezer. Ge

Fol. ejufd.

to radicibu

Pulv. Sen

ſanic. cym

glyc. mil.

Pulv. f. a.

Pulv. Se

Tart. ʒſſ. r

ʒi. f. Pul.

Pulv. Th

Pulv. W

ſulphuris

Tart. ʒſſ. r

Pulv.

Pulv. Diasenæ. ℞ Crem. Tart. senæ, ā ʒij. caryoph. cinam. galang. ammeos, ā ʒij. Diagrýd. ʒfs. f. Pul. f. a.

Pulv. Haly. ℞ Sem. papav. a. ʒx. amyl. gum. Arab. trag. ebor. glyc. ā ʒij. Sem. portulac. alth. malv. ā ʒv. cydon. 4. frig. major. excort. ā ʒvii. fuccin. alb. ʒij. penid. ad pondus omn. f. Pul. f. a.

Pul. Hollandicus. (i. e.) Pul. Senæ comp. major.

Pulv. Latificans. v. *Latificans.*

Pulv. Sanctus. (i. e.) *Pulv. Diasenæ.*

Pulv. Saxifragia comp. ℞ Rad. pimp. faxifragæ ʒfs. Sem. faxifrag. genist. mil. fol. ā ʒi. lactuc. hyoscyam. pap. alb. 4. frig. major. ā ʒij. Troch. Alkek. ʒifs. glyc. ʒiiij. sacch. cand. ʒij. f. Pul. f. a.

Pulv. Saxonicus. ℞ Rad. utriusque angel. Vinetox. Valerian. domest. urtic. polyp. ā ʒfs. cort. mezer. Germ. ʒij. gran. Herbæ parid. n^o 24. Fol. ejusd. cum toto n^o 36. ex maceratis in aceto radicibus, & ficcatis f. Pulv. omnium f. a.

Pulv. Senæ comp. major. ℞ Sem. anif. carui, fenic. cymin. spic. nard. cinam. galang. ā ʒfs. glyc. mil. fol. ā ʒi. Senæ ad pondus omnium. f. Pulv. f. a.

Pulv. Senæ comp. minor. ℞ Senæ, ʒij. crem. Tart. ʒfs. mac. ʒiifs. zz. cinam. ā ʒifs. Sal. gemm. ʒi. f. Pul. f. a.

Pulv. Thuraloës. ℞ Thur. ʒi. aloës ʒfs. m.

Pulv. Warvicensis Comitissæ. ℞ Scam. fumo sulphuris præp. ʒij. Antim. Diaphor. ʒi. Crystal. Tart. ʒfs. m.

R.

R *Adices quinq; Aperientes, sunt Apii, Asparagi
Fenic. Petrosel. Rusci.*

*Regulus Antimonii, fit ex antim. crud. nitri
tart. ā, calcinatis f. a.*

*Resina Jalapii. & Jalap. opt. pul. ℥i. Alcoh.
Vini, ℥iij. Diger. ad Tincturam extrahendam
quæ Aquâ frigidâ præcipitetur, à sordibus ablu-
atur, & exsiccetur, f. a. Simili modo parari pot
Resina Scam. Guajac. &c.*

*Rob Simplex, fit Succum uvar. alb. matur. co-
quendo ad mellaginem f. a.*

*Rob de Berberis. & Succ. Berb. ℥i. sacch. alb.
℥ss. coq. f. a.*

*Rob de Cerasis, fit eodem modo è succ. ceras.
n. & sacch.*

*Rob de Cornis. & Pulp. carn. cornor. ℥i. sacch.
℥ss. coq. f. a.*

*Rob Cydoniorum. & Succ. Cydon. ad tertias
coct. ℥ij. sacch. ℥i. coq. f. a.*

Rob Prunor. acidorum, paratur ut Cydoniorum.

Rob de Ribes. paratur uti de Berberis.

*Rob Sambuci, fit è succo Baccar. inspissat. vel
per se, vel sacchari additâ q̄tâ parte.*

Rosata Novella. v. Spec. Elect. Rosar. Novell.

Rotulae Pefforales. v. Troch. Bech. alb.

S. Sac

S *Acchar.*
hordei
bulliendun
endo, & in

Sacch. Po.
Dam. solut
dendo Fol.

Sacch. Ro.
sacch. opt.

Sacch. Sa.
ac effusis
gerendo, f.

Sacch. T.
rif. in Aq.

Sacch. Ti.
chifcat. co

ton. port
eroc. ā ℥ss

Abf. ℥i. A

Sal. Abf.
aq. soluti

modo par
dui, Centa

char. Coch
jac. Hyper
liffa, Ono

marifci, e
Sal. Abf
tufa, in

S.

Sacchar. Penidium, paratur ex sacch. in aq. hordei soluto, & albuminibus ovor. inter bulliendum depurato, f. a. colando, rursus bulli-
endo, & in marmor effundendo, &c. f. a.

Sacch. Perlatum, fit ex sacch. albis. in Aq. Ros. Dam. soluti ꝑi. perlar. præp. ꝑis. coctis f. a. ad-
dendo Fol. auri n^o 8, vel 10.

Sacch. Rosatum, fit ex Pul. ros. r. exung. ꝑi. sacch. opt. ꝑi. Aq. & Succ. ros. rub. ā ꝑij. coctis
ac effusis f. a.

Sacch. Saturni, fit ex Minio & Acet. dlato, di-
gerendo, filtrando, exhalando, & crystallifando
f. a.

Sacch. Tabulatum semp. fit coquendo sacch. pu-
ris. in Aq. Ros. & effundendo f. a.

Sacch. Tabulat. comp. ꝑ Rhab. ꝑiiij. Agar. Tro-
chiscat. corallin. c. c. e. dictam. Cret. Sem. fan-
ton. portul. acetos. ā ꝑi. cinam. zed. caryoph.
croc. ā ꝑis. sacch. opt. ꝑi. Aq. Absinth. ꝑiiij. Vin.
Abf. ꝑi. Aq. Cinam. coch. i. coq. f. a.

Sal. Absinthii fixus, conficitur ex cineribus in
aq. solutis, filtrando ac coagulando f. a. Eodem
modo paratur *Sal. Artemisise, Bertonica, Buxi, Car-
dai, Centaur. Ceterach, Chamemeli, Chelidoni, Ci-
chor. Cochlear. Ebuli, Eupator. Fraxini, Genif. Gua-
jac. Hyperic. Imperatoria, Juniperi, Lavendul. Me-
lisse, Ononidis, Petroselini, Rorismar. Salvia, Ta-
marisci, &c.*

Sal Absinthii Volatilis, Paratur ex Herba con-
tusa, in aqua copiosa coctâ ad medias, fortiterq.

expressâ; coquendo iterum ad mellis liquidi spissitudinem, reponendo in frigido ad crySTALLIFANDUM, & siccando f. a. Similiter & conficitur *Sal Artemisiae, Cardui, Centaurii, aliarumq; herbarum amarulentarum.*

Sal Cornu Cervi, ascendit cum Oleo in dilatione Spiritus, qui separatus ab oleo purificetur.

Sal Cranii humani, ascendit cum oleo, ut supra.

Sal Elemental. (i. e.) Sal Fixus.

Sal Essential. i. e.) Sal Volatilis.

Sal Fixus. v. Sal Absinth. fixus.

Sal Fuliginis, ascendit cum oleo, ut *Sal cornu Cervi.*

Sal Prunellæ. v. Lapis Prunellæ.

Sal Succini, ascendit cum oleo. v. *Ol. succini.*

Sal Vitrioli, fit calcinando in pulv. violaceum, solvendo in aqua, filtrando ac coagulando f. a.

Sal Volatilis. v. Sal Absinth. Volatilis.

Sapa Simplex. v. Rob Simplex.

Scammonium præp. fit Pul. Scam. indendo cydonio excavato, & sub cineribus vel in furno (pastâ obduct.) assando f. a.

Scammon: Sulphuratam. Extende pul. scammon. super chartam, & exsicca supra fumum sulphuris f. a.

Scilla præp. Involve eam pastæ panis, coq. in furno ad teneritatem, & (detractis sigillatim omnibus tunicis) exsicca f. a.

Semina & calida majora sunt, Anisi, Carui, Cumini, Fœniculi.

Semina & calida minora sunt, Ammeos, Amomi, Apii, Dauci.

Semina

*Semina 4
Cucurbitæ,*

*Semina 4
Lactucæ, Pt*

*Sief de Pl
antimon. tu*

3fs. Aq. Ro

*Sief de Th
pholig. a 3*

Aq. limpid.

*Sparadrap
nii, tereb. a*

*mosch. gr.
tum & cali*

gatur f. a.

*Sparadrap
sevi arietis*

*thur. masti
emp. f. a. i*

vetustior.

Species B

Species C

eb. a 3i. cir

gel. caryo

3vi. seric.

smaragd. f

a no 10. a

Spec. Di

Spec. D

simp. 3fs.

a 3i. Rad.

a 3ij. f. P

Semina 4 frigida mājora: Citrulli, Cucumeris, Cucurbitæ, melonum.

Semina 4 frigida minorā. Cichorii, Endiviæ, Lactucæ, Portulacæ.

Sief de Plumbo. & Plumb. ust. & lot. æris ust. antimon. tutiæ lotæ, gum. arab. trag. ā ʒi. opii ʒss. Aq. Ros. q. f. f. Troch. f. a.

Sief de Thure. & Thur. lap. calaminar. pompholig. ā ʒx. ceruf. ʒv. gum. arab. opii, ā ʒvi. Aq. limpid. q. f. f. Troch. f. a.

Sparadrapum pro fomiculis. & Ceræ, ʒss. miiii, tereb. ā ʒiiii. cinnabar. rad. irid. Flor. ā ʒi. mosch. gr. 4. f. emp. f. a. In hoc adhuc liquidum & calidum tela linea parum attrita immergatur f. a.

Sparadrap. seu Tela Galteri. & Ol. Ros. ʒss. sevi arietin. ʒiiii. ceræ, ʒx. litharg. refin. pini, thur. mastich. ā ʒij. bol. Arm. farin. volat. ā ʒi. f. emp. f. a. in quod fervens immergenda est Tela vetustior.

Species Bened. Laxat. v. Benedicā Laxativa.

Species Cordiales temperatæ. & Xyloal. spod. ex eb. ā ʒi. cinam. caryoph. of. è cord. cerv. Rad. angel. caryophyllat. torment. ā ʒiss. perl. præp. ʒvi. feric. crud. tost. coral. a. r. ā ʒij. hyacinth. smaragd. sapphir. ā ʒss. croc. ʒi. Fol. auri, argent. ā no 10. ambr. gris. mosch. ā ʒss. f. Pulv. f. a.

Spec. Diacalaminthes sim. v. Diacalaminthe simp.

Spec. Diacalaminthes comp. & Diacalaminth. simp. ʒss. prassii, majoran. melif. artemif. fabin. ā ʒi. Rad. cyper. Sem. rubiæ, rutæ, mac. cinam. ā ʒij. f. Pul. f. a.

Spec.

liquidi
ryftalli-
nficitur
herbat.

adlati-
etur.
ut fū-

al corn.

Ol. succ-
aceum,
f. a.

do cy-
furno

nmon-
alphu-

q. in
llatim

i, Cu-

Amo-

Semina

Spec. Diatireos simplicis. B Rad. ireos ʒfs. sacch. cand. *Spec. Diatrag. frig.* ā ʒij. m.

Spec. Dialacca. B Laccæ præp. rhapont. ā ʒiiij. fchoen. nard. Ind. mastich. succ. condens. abf. & agrimon. Sem. apii, ammeos, fœnic. anif. fabin. amygd. amar. myrrh. zed. Rad. rubiæ tinct. asar. aristol. l. & rot. gentian. croc. cinam. hyssop. cal. lign. bdel. ā ʒifs. pig. nig. zz. ā ʒi. f. Pul.

Spec. Diamargariton frigid. B Sem. 4 frig. maj. excort. portul. pap. alb. endiv. oxalid. citri. trium fant. xyloal. zz. ros. r. Fl. nymph. buglos. Viol. Bac. myrti, of. è cord. cerv. ebor. Rad. contrayerv. cinam. ā ʒi. coral. a. r. ā ʒfs. margar. rit. ʒiiij. ambr. gris. camph. ā gr. vi. mosch. gr. ij. m. f. Pul.

Spec. Diambre. B Cinam. Rad. angel. caryoph. mac. nuc. m. Fol. Indi, galang. ā ʒiiij. Spic. Indic. cardamom. maj. & min. ā ʒi. ling. al. fant. cit. piper. l. ā ʒij. zz. ambr. gris. ā ʒifs. mosch. ʒfs. f. Pul. f. a.

Spec. Diamoschu dulcis. B Croc. galang. zed. lign. al. mac. ā ʒij. margar. feric. crud. exsiccat. succin. alb. coral. r. præp. Gall. Moschat. fem. o. cimi citrati, ā ʒiifs. zz. cubeb. piper. l. ā ʒifs. nuc. m. fol. Indi (aut cinam.) caryoph. ā ʒi. mosch. ʒij. f. Pul. f. a.

Spec. Diamoschu amari. Adde prædictis Abf. ros. r. ā ʒiiij. aloës opt. lotæ, ʒfs. cinam. ʒiifs. castor. ligust. ā ʒi. f. Pul.

Spec. Dianthūs. B Fl. rorism. ʒi. ros. r. Viol. glyc. ā ʒvi. caryoph. spic. nard. nuc. m. galang. cinam. zz. zed. mac. xyloal. cardamom. min. Sem. aneth. anif. ā ʒiiij. f. Pul.

Spec. Di...

Spec. Diat...
arab. ʒx. am

ā ʒiiij. citru

ʒi. penid. ʒ

Spec. Dia...
ʒvi. gr. xv.

usculus.

Spec. Diat...
ʒiiij. rhapont

gr. xv. gum

ā ʒifs. cam

Spec. Elel...
glyc. ā ʒix

nard. Ind. z

cardamom.

Spec. Hies...

Spec. Hies...

Spec. Lit...
ros. endiv.

ʒam. n. a. r

cord. cerv.

cardamom

croc. zed. i

nid. sinara

gloss. ros.

gris. ā gr.

Spir. Aby...
nis. ʒfs. S

ad cong. i

purif. ʒij.

mine, qu

comp. titul

(Aniso) pa

etc.

Spec. Diatragacanthi frigidi. B Gum. trag. ʒij. arab. ʒx. amyl. ʒfs. glyc. Sem. melon. pap. alb. ā ʒiij. citrul. cucurb. cucum. ā ʒij. Fl. nymph. ʒi penid. ʒiij. m. f. Pul.

Spec. Diatrium Piperum. B Trium piper. ā ʒvi. gr. xv. anif. thym. zz. ā ʒi. f. Pulvis crassifusculus.

Spec. Diatrium Santalum. B Sant. omn. ros. r ā ʒiij. rhapont. ebor. succ. glyc. Sem. portul. ā ʒij. gr. xv. gum. Arab. trag. Sem. scariol. 4 frig. maj. ā ʒifs. camph. ʒi. f. Pul.

Spec. Elect. Rosate Novellæ. B Ros. r. exung. glyc. ā ʒix. ʒiifs. cinam. ʒviiij. gr. ij. caryoph. nard. Ind. zz. galang. nuc. m. zed. styrac. cal. Sem. cardamom. petrosel. ā gr. xxviiij. f. Pul. f. a.

Spec. Hieræ simp. v. Hieræ picra simp.

Spec. Hieræ Logadii, v. Hieræ Logadii.

Spec. Liberantis. B Rad. torment. Sem. acetos. endiv. coriand. citri, ā ʒifs. fant. omn. dictamn. a. margar. coral. a. r. succin. a. ebor. of. ē cord. cerv. Rad. serpent. virg. caryophyllat. angel. cardamom. cinam. ā ʒi. mac. xyloal. cal. lign. croc. zed. ā ʒifs. bol. Arm. terr. Lemn. ā ʒiij. penid. smaragd. hyacinth. granat. Fl. nymph. bugloss. ros. r. ā ʒi. camph. gr. vij. moich. ambr. gris. ā gr. iij. f. Pul. f. a.

Spir. Absinthii minus comp. B Absf. sicc. ʒij. anif. ʒfs. Sp. Vin. tenuior. cong. vi. macerata dila ad cong. ij. Adde sing. libris Aq. dlatæ, sacch. purif. ʒij. Primæ duæ libræ *Spiritus Absinthii nomine*, qui sequitur liquor, *Aq. Absinth. minus comp.* titulo designetur. Eodem modo (omisso Aniso) parantur *Spir. & Aquæ Angel. Menth. Citri,* &c.

Spir.

Spir. Absinthii magis comp. ℞ Absf. marin. & vulg. ā ℥i. falv. menth. melif. ā mij. galang. ʒi. calam. arom. helen. ā ʒiij. glyc. ʒi. uv. pass. ex. cin. ʒiij. Sem. fœnic. d. anif. ā ʒiij. cinam. caryoph. nuc. m. ā ʒij. cardamom. cudeb. ā ʒi. Vin. Hispan. ℥xxxiiij. macerata dla. f. a. Adde cuilibet. libræ facch. albis. ʒij. Prima libra *Spir. Absinthii magis comp.* appellatur.

Spir. Ammoniaci. v. Ol. Ammon. exit primo Spiritus.

Spir. Angelica, dlatur ex Fol. vel Sem. cum Sp. V. uti Absinthii, sed sine Aniso.

Spir. Anglice magis comp. ℞ Rad. angelic. Fol. cardui ben. ā ʒvi. melif. falv. ā ʒiij. Sem. angel. ʒvi. fœnic. d. ʒix. Spec. Diamosch. d. Arom. Rosfat. ā ʒifs. Vini Hispan. ℥xxxij. macer. ac dla. f. a. Sing. libris adde facch. in Aq. Ros. solut. ʒij. Tres libræ primæ, *Spiritus*: cæteræ *Aquæ* titulo assignantur.

Spir. Anthūs. ℞ Summit. rorifm. sicc. ℥i. Sp. V. Hispan. ℥viiij. Dla in B. M. f. a.

Spir. Aurantiorum, fit ex cortic. & Sp. V. Hispan. ut Anthūs.

Spir. Carui. è Semin. & Sp. V. ut suprâ.

Spir. Caryophyllorum. ex caryoph. arom. & Sp. V. eodem modo.

Spir. Castorei. ℞ Castor. rec. ʒiij. Fl. lavend. rec. ʒi. falv. rorifm. ā ʒifs. cinam. ʒvi. mac. caryoph. ā ʒij. Sp. V. rectific. ℥vi. Diger. ac dla in B. M. f. a.

Spir. Cinnamomi. ℞ Cinnam. opt. contuf. ℥i. Sp. V. Hispan. ℥viiij. Dla in B. M.

Spir. Citri. ℞ Cort. extern. Citri. rec. ℥ij. Sp. V. Hispan. ℥vi. Dla f. a.

Spir.

Spir. Cornu
tort. in aren
leum cum Sa
crebras recti
tus etiam red

Spir. Cran
prâ, exit Spi

Spir. Croci
Hispan. ℥i
Extractum.

Spir. Drac
Sp. V. uti S

Spir. Fulig
combustis,
Sal Volat.

Spir. Guay
tort. & red

Spir. Horn
℥vi. f. a. c

Spir. Jun
℥viiij. f. a.

Spir. Lav
dul. cong.

tidui spatio
falv. rorifm

vak paraly
& misce c

melif. ma
Bac. lauri,

tern. citri,
m. mac. c

al. ʒi. Dig
præp. ʒij.

sicc. fant.

Spir. Cornu Cervi, fit ex ramentis c. c. per retort. in arena. Ascendit primò *Spiritus*, dein *Oleum* cum *Sale Volat.* *Sal* seorsim colligatur, & per crebras rectificationes purificetur ab oleo. *Spiritus* etiam rectificetur s. a.

Spir. Cranii humani, datur per retort. ut supra, exit *Spiritus*, *Oleum* & *Sal. Volat.*

Spir. Croci. B. *Croc. Anglic.* opt. ʒiij. Sp. V. Hispan. ʒiiij. Dla in B. M. ità ut reservetur *Extractum.*

Spir. Dracunculi, fit ex Herba integra rec. & Sp. V. uti *Spir. Citri.*

Spir. Fuliginis, fit per retort. ex fulig. è lignis combustis, ut Sp. C. C. Proliciunt. *Spts*, *Oleum*, & *Sal Volat.*

Spir. Guajaci, Datur unà cum oleo, per retort. & rectificatur s. a. Datur

Spir. Hormini, ex Fol. rec. ʒij. Sp. V. Hispan. ʒvi. s. a. cum tribus cohobiis.

Spir. Juniperi, ex Bacc. rec. ʒij. Sp. V. Hispan. ʒviij. s. a.

Spir. Lavendule comp. Matthiæ. B. Fl. lavendul. cong. i. Sp. V. opt. cong. iij. Insolentem sextidui spatio, & dla per Alemb. s. a. B. Fl. rec. sal. rorism. beton. ā mj. borag. buglos. lil. convak paralyf. ā mij. macer. in Sp. V. opt. cong. i, & misce cum Sp. Lavend. prædicto, addendo Fol. melif. matricar. aurant. rec. Fl. stœch. aurant. Bac. lauri, ā ʒi. macer. ac dla. Adde cort. extern. citri, sem. pæon. decort. ā ʒvi. cinam. nuc. m. mac. cardamom. cudeb. sant. trin. ā ʒss. lign. al. ʒi. Diger. hor. 24, & filtra. Tum adde perl. præp. ʒij. ambr. gris. mosch. croc. ā ʒss. ros. r. sicc. sant. rub. ā ʒss. citrin. cort. citri sicc. ā ʒij. Spe-

Spir.

Species findoni inclusæ suspendantur in Sp. prædicto.

Spir. Limonum, fit ex cort. rec. & Sp. V. omnino ut *Sp. Citri*.

Spir. Lumbricor. Magistr. v. *Aq. Lumbric. Mag.*

Spir. Melissa, fit ex Fol. rec. & Sp. V. ter cohobando, ut in *Sp. Hormini*.

Spir. Menthae, ex Fol. ficcis, & Sp. V. ut *Anthus*.

Spir. Nucistæ, ex Nuc. mosch. ñi . Sp. V. Hispan. ñviiij . f. a.

Spir. Picis liquide, datur unà cum oleo per retort. rectificando f. a.

Spir. Rosarum. v. *Ol. Rosar. chymicum.*

Spir. Salis. v. *Ol. Salis.*

Spir. Salis dulcis, paratur ex *Ol. Salis*, & *Alcoh. Vini*, \bar{a} , dlatis simul in *Alemb. vitreo* ter quaterve f. a.

Spir. Salis Armoniaci. β *Tart.* cum nitro calcinat. *Sal. Armon.* \bar{a} ñiiij . *Aq. font.* ñvi . vel vij . Inde cucurbitæ amplæ, & dlat in arena leni calore f. a.

Spir. Salviae, fit ex *Herb. ficc.* & *Sp. V.* uti *Anthus*.

Spir. Succin. datur per retort. cum *Oleo*, à quo separatus rectificetur f. a.

Spir. Tartari, fit per retort. dlando & rectificando f. a.

Spir. Terebintinae. v. *Ol. Terebintib.*

Spir. Urinae, fit ex *urinâ juvenis* per mens. putrefact. & dein dlat in arena, rectificando postea f. a.

Succus Absinthii. Inspissatur *Succus Abs. vulg.* in *B. M.* quemadmodum *Acacia Germanica*.

Succus

Succus Eudodem mod

Succus Gcontuf. ma

in massam

Succus Gcoct. Viol

coq. ad m

cand. ßvi.

massa f. a.

Syr. de A

purat. &

confist. f. a.

Syr. de A

ros. r. ßij.

ñiis. mac

in Syr. f.

Syr. Acet

opt. ñij. i

Syr. Ace

div. \bar{a} ßij.

ñs. coq. i

in B. M. a

font. ñiiij.

opt. ñiiij.

adde Acet

Syr. f. a.

Syr. de

endiv. lac

ñi, ßs. ag

lentium,

ñiiij ad ñ

alb. ñiis.

Sp. præ

Succus Eupatorii, Fumariae, &c. condensantur eodem modo.

V. om

Succus Glycyrrhizæ simp. fit ex Radic. mundat. contus. macerat. in aqua, & expressis, exhalando in massam f. a.

Mag.

er coho

ut Au

V. His

eo per

& Al

eo ter

nitro

ri. vel

a leni

7. uti

Neo, à

ectifi-

f. pu

o po

vulg.

Succus

Succus Glycyrrh. comp. ꝑ Glyc. contus. ꝑi. De-coct. Viol. scabios. passularum, ꝑiij. macer. & coq. ad med. colat. exhal. f. a. addendo sacch. cand. ꝑvi. gum. tragac. ꝑij. ol. anis. gt. aliqt. f. massa f. a.

Syr. de Absinthio simp. fit è succ. Abs. vulg. depurat. & sacch. clarificat. ā p. æ. coctis in Syr. consist. f. a.

Syr. de Absinth. comp. ꝑ Abs. vulg. sicc. ꝑfs. ros. r. ꝑij. spic. Ind. ꝑiij. Vin. alb. succ. cydon. ā ꝑiifs. macer. & coq. colat. adde sacch. ꝑij. coq. in Syr. f. a.

Syr. Acetosus simp. Solve sacch. opt. ꝑv. in Acet. opt. ꝑij. in B. M. f. a.

Syr. Acetosus comp. ꝑ Rad. apii, foenic. endiv. ā ꝑiij. Sem. anis. apii, foenic. ā ꝑi. endiv. ꝑfs. coq. in aq. font. ꝑv. adde acet. opt. ꝑij. Dlat in B. M. ad siccit. Caput mortuum. coq. in aq. font. ꝑiij. ad ꝑij. colat. clarificatæ adde sacch. opt. ꝑiij. coq. ad consist. Tabulati. Tandem adde Acet. dlat. ut suprâ ꝑxxi. coq. parùm, ut f. Syr. f. a.

Syr. de Agno Casto. ꝑ Sem. rutæ, cannab. ā ꝑfs. endiv. lactuc. portul. cucurb. melon. ā ꝑij. psyl. lii, ꝑfs. agni casti, ꝑiij. menth. fl. nymph. ā ꝑfs. lentium, sem. coriandr. ā ꝑfs. coq. in aq. font. ꝑiij. ad ꝑi. colat. adde succi limon. ꝑij. sacch. alb. ꝑifs. f. Syr. f. a.

Syr. de Agresta. B Omphacii, five succi uvar. immatur. ꝑv. sacch. opt. ꝑiij. coq. f. a.

Syr. de Althaa. B Rad. alth. ꝑij. gramin. asparag. glyc. uv. pass. exacin. ā ꝑs. cymar. alth. malv. parietar. pimpinellæ saxifragæ, plantag. dianth. alb. nig. ā mj. cicer. rub. ꝑi. Sem. 4. frig. maj. & min. ā ꝑiij. Infund. & coq. f. a. colat. adde sacch. alb. ꝑiij. f. Syr. f. a.

Syr. de Ammoniaco. B Agerati, ceterach, ā m. abf. Vulg. ꝑj. Rad. cichor. asparag. cort. cappar. ā ꝑij. Vin. alb. ꝑiij. Aq. Raphan. simp. Fumar. ā ꝑij. macer. & coq. f. a. ad ꝑxx. colat. adde gum. ammon. aceto præp. ꝑij. sacch. alb. ꝑi. f. ex arte Syrupus.

Syr. de Aniso. B Anis. contus. ꝑij. Vin. alb. ꝑxij. Infund. dies 2. f. colat. clara, cui adde Sacch. alb. q. s. ut f. Syr.

Syr. de Artemisia. B Artemis. mij. puleg. calaminth. orig. melis. persicar. non-maculat. distam. Cret. fabin. majoran. chamædr. hyperic. chamæpit. Matricar. florentis. centaur. min. rutæ, betonbuglos. fylv. ā mj. Rad. fœnic. apii, petrosel. aspar. rusc. saxifrag. enul. Cyperi, rubiæ tinct. ireos, pœon. ā ꝑi. Bac. junip. Sem. levist. apii, petrosel. anis. nigel. cubeb. costi, cas. lign. cardamom. calam. arom. asar. pyrethr. phu. ā ꝑs. Aq. font. ꝑxij. macer. ac dila in B. M. ut eliciantur aquæ ꝑviii. exprime faces, & colat. clarificatæ adde sacch. albif. ꝑvi. coq. ad consist. Tabulati: dein adde aquam dlatam, & f. Syr. f. a. aromatizandus cinam. spic. nard. ā ꝑiij.

Syr. Aurantiorum, fit è succ. depurat. ꝑi. sacch. albif. ꝑij. f. a.

Syr. de Berberis, è succ. depur. ꝑij. sacch. opt. ꝑi. f. a.

Syr. de

Syr. de Ber

Syr. de Ber

mif. thym.

Sem. fœnic.

lyp. fœnic.

font. ꝑvi.

tur Aquæ ꝑ

rificatæ fac

lati: & dem

Syr. Borra

ā, coctis f.

Syr. Botry

mij. tussila

adde succ.

f. Syr. f. a.

Syr. Bogle

ctis f. a.

Syr. Byza

apii, ā ꝑij.

coq. f. a.

Syr. Byza

purat. ꝑiij.

apii, ā ꝑiij.

addeacet. c

Syr. Capi

ꝑij. macer.

coq. f. a.

Syr. Car

ꝑi. f. caryc.

ꝑiij. ambr.

coq. lenit

Syr. Car

bus) ꝑi. a

do expres

Syr. de Betonica: è succ. & sacch. ā, coctis f. a.

Syr. de Betonica comp. B Beton. miiij. majoran-
mifs. thym. ros. r. ā mj. viol. stœch. salu. ā mfs.
Sem. fœnic. anif. ammeos, ā ʒfs. Rad. pœon. po-
lyp. fœnic. ā ʒv. succ. betonic. depurat. ʒiifs. aq.
font. ʒvi. macer. ac dila in B. M. donec educan-
tur Aquæ ʒv. exprime fœces, & adde colat. cla-
rificatæ sacch. albis. ʒiiefs. coq. ad consist. Tabu-
lati: & demùm additâ Aquâ dilatâ, f. Syr. f. a.

Syr. Borruginis, fit è succ. depurat. & sacch opt.
ā, coctis f. a.

Syr. Botryos. B Herb. botryos, erysim. urtic. ā
mij. ruffilag. mifs. coq. in aq. q. f. ad ʒij. colat.
adde succ. è rapis coct. ʒi. sacch. crystallin. ʒiij.
f. Syr. f. a.

Syr. Boglossi, fit è succ. depurat. & sacch. ā, co-
ctis f. a.

Syr. Byzantinus simp. B Succor. depurat. endiv.
apii, ā ʒij. lupulor. buglos. ā ʒi. sacch. opt. ʒiiefs.
coq. f. a.

Syr. Byzantinus comp. B Succor. prædict. de-
purat. ʒiij. ros. r. ʒij. glyc. ʒfs. Sem. anif. fœnic.
apii, ā ʒiij. spic. nard. ʒij. macer. & coq. f. a. colat.
adde acet. opt. ʒij. sacch. crystallin. ʒiiefs. coq. f. a.

Syr. Capillorum Veneris. B Cap. Ven. ʒv. glyc.
ʒij. macerata coq. f. a. colat. adde sacch. opt. ʒiij.
coq. f. a.

Syr. Cardiacus. B Vin. Rhen. ʒij. Aq. Ros.
ʒiifs. caryoph. ʒz. ā ʒij. cinam. ʒfs. sacch. albis.
ʒiij. ambr. grif. gr. ij. mosch. gr. i. Infund. &
coq. leniter in B. M. f. a.

Syr. Caryophyllorum, fit ex Flor. (præcis ungui-
bus) ʒi. aq. calent. ʒij. perfus. per noct. adden-
do expref. sacch. albis. ʒiij. ut f. Syr. f. a.

Syr. de Caryophyllis aromaticis. ℞ Caryoph. a-
rom. incis. ℥i. Vin. alb. ℥xij. Infund. per dies 2.
adde colat. sacch. opt. q. f. ut f. Syr.

Syr. Cardui ben. fit è succ. depur. & sacch. 1
coctis f. a.

Syr. Caulium, ex succo, & sacch. eodem mo-
do.

Syr. Cerasor. nigr. ex succo depur. ℥i. sacch. opt.
℥iij. f. a.

Syr. Chamæmeli, ex succ. depur. & sacch. ā, co-
ctis f. a.

Syr. Chamæpitvor. ℞ Herb. Chamæpit. mij-
majoran. salv. rorism. polii mont. orig. cala-
minth. mentastr. puleg. hyslop. thym. rutæ fativ.
& sylv. beton. serpyll. ā mij. Rad. acori, aristol. l.
& rot. bryon. distamn. alb. gentian. peuced. phu.
ā ℥ss. apii, aspar. fœnic. petrosel. rusc. ā ℥i. py-
rethr. ℥ss. stœch. Sem. anil. ammeos, carui, fœ-
nic. ligust. sefel. ā ℥iij. uv. pass. exacin. ℥ij. mac-
cer. ac dila donec educantur aquæ ℥v. Tum facta
expressione fœcum, coq. colat. cum mell. &
sacch. cand. ā ℥iij. ad Tabulati consist. additâ a-
quâ dlatâ f. Syr. f. a. aromatizandus ol. cinnam.
nuc. m. ā ℥ss.

Syr. Cycberii, fit ex succ. depur. & sacch. ā, co-
ctis f. a.

Syr. de Cichor. cum Rhab. ℞ Hord. integr. Rad.
apii, fœnic. aspar. ā ℥ij. Herb. cichor. endiv. tar-
rax. sonchi lævis, ā mij. lactucæ domest. hepat.
fumar. summit. lupul. ā mij. cap. ven. adianth.
alb. ceterach. glyc. cuscut. Sem. Alkek. ā ℥vi.
rhab. ℥vi. Spic. nard. ℥vi. aq. font. ℥xij. macer.
& coq. f. a. colat. adde sacch. alb. ℥vi. coq. in
Syr.

Syr. de Cinc-

Syr. de Cinc-
albi. ad T

Syr. Citri-
Sacch. albi

Syr. Citri-
rior. rec. ℥

℥iij. macer

℥iij. f. Sy

reliquum,

aromatizet

Syr. è Cor-
co berber.

ter f. a.

Syr. è Cor-
limon. à p

purat. ℥vii

Tinct. f. a

℥ss. sacch

Syr. f. a.

ambr. gri

Syr. Cyd-
rub. adstr

endo cinn

pt ex succ

f. a.

Syr. Em-
ctis f. a.

Syr. de
Ind. ā ℥x

Herb. thy

cut. fumi

℥iij. f. pru

marind. ℥

℥vi. colat

Syr. de Cinnamomo. ℞ Aq. Cinnam. ℞i. sacch. albis. ad Tabul. coct. ℞iss. f. Syr. f. a.

Syr. Citriorum ex Succo, fit ex succ. filtrat. ℞i. Sacch. albis. ad Tabul. coct. ℞ij. f. a.

Syr. Citriorum Corticum. ℞ Flaved. cort. citrior. rec. ℞v. gran. vel. succ. Kerm. ℞ij. aq. font. ℞iij. macer. & coq. f. a. colat. adde sacch. albis. ℞iiss. f. Syr. f. a. cujus dimid. careat moscho. reliquum, involutis in sindone mosch. gr. iij. aromatizetur.

Syr. de Coraliis simp. ℞ Tinct. Coral. r. in succo berber. facta, ℞i. sacch. opt. ℞iss. coq. leniter f. a.

Syr. de Coral. comp. ℞ Coral. r. præp. ℞vi. succ. limon. à phlegm. liberat. ℞xvi. succ. berber. depurat. ℞viij. succ. lujul. acer. opt. ā ℞vi. extrah. Tinct. f. a. cujus cape filtrata ℞iss. succ. cydon. ℞iss. sacch. rosat. ℞xij. Syr. Fi. caryoph. ℞xvi. f. Syr. f. a. aromatizandus (imperante Medico) ambr. grif. ℞iss. mosch. gr. 4.

Syr. Cydoniorum, fit è succ. defæcat. ℞vi. Vin. rub. adstring. ℞iij. sacch. alb. ℞iij. f. a. condendo cinnam. ℞iss. caryoph. zz. ā ℞ij. Vel fieri potest ex succ. Cydon. depurat. ℞i. sacch. albis. ℞ij. f. a.

Syr. Endiviae, ex succ. defæcat. & sacch. ā, coctis f. a.

Syr. de Epithymo. ℞ Epith. ℞xx. myrob. cit. Ind. ā ℞xv. emblic. bellir. polyp. q. glyc. agar. Herb. thym. calaminth. buglos. stæch. ā ℞vi. cusc. fumar. ā ℞x. ros. r. Sem. fœnic. d. anis. ā ℞iiss. prun. dulc. n^o 20. uv. pass. exacin. ℞iij. tamarind. ℞iiss. macer. & coq. f. a. in aq. font. ad ℞vi. colat. adde sacch. ℞v. f. Syr. f. a.

Syr. de Eryfimo comp. ꝑ Eryfim. totius rec. mvi. Rad. helen. tuffilag. rec. glyc. ā ʒij. Fol. cichor. borag. cap. Ven. ā mifs. Florum cordial. rorifim. beton. ā mfs. anif. ʒfs. pafful. mund. ʒij. Ag. font. Hydromel. ā ʒiifs. fucc. eryfim. depur. ʒviiij. macer. & coq. ad ʒiiij. colat. adde facch. cryftal. ʒiiijfs. f. Syr. f. a.

Syr. Faniculi, fit è fucc. depurat. & facch. ā coctis f. a. Vel, fieri pt. è Semin. infuf. in Vin. alb. & facchar. ut in *Syr. de Anifō.*

Syr. Fragorum, ex fucc. depur. & facch. ā, coctis f. a.

Syr. Fumariae fimp. è fucco & facch. eodem modo.

Syr. de Fumaria comp. ꝑ Fol. endiv. abf. vulg. lupul. cufcut. fcolopend. ā mj. epith. ʒifs. Ag. font. ʒiifs. fucc. fumar. ʒifs. fucc. borag. & buglof. ā ʒfs. coq. f. a. colat. depurat. adde facch. cryftallin ʒiifs. coq. in Syr. f. a.

Syr. de Glycyrrhiza. ꝑ Glyc. ʒij. adianth. alb. ʒi. hyffop ʒfs. macer. in ag. font. ʒiiij. & colat. adde Mel. opt. facch. alb. ā ʒx. coq. in Syr. f. a.

Syr. Granatorum. ꝑ Succ. malor. granat. defæcat. ʒi. facch. opt. ʒifs. f. Syr. f. a.

Syr. Hederae terreftreis, fit è fucc. depur. & facch. ā, coctis f. a.

Syr. Hyperici, è fucc. Summit. clarif. & facch. ā, coctis f. a.

Syr. de Hyffopo. ꝑ Rad. apii, petrofel. fœnic. glyc. ā ʒx. jujub. febef. ā nō 30. pafful. mund. ʒifs. ficus. daſtyl. ā nō x. Sem. malv. cydon. gum. trag. ā ʒiiij. hyffop. ficc. ʒx. cap. ven. ʒvi. macer. & coq. f. a. colat. adde facch. cryftallin. ʒviifs. f. Syr. f. a.

Syr. de Iva

Syr. de Iva
Syr. Jujubi
ven. glyc. ho
lon. lactuc.
ʒiiij. coq. in
facch. alb. ʒ

Syr. Limon
ʒij. f. a.

Syr. Lujul
modo.

Syr. Lupul
coctis f. a.

Syr. de Ma

Syr. Melij

Rad. dictan

lif. fcabiof.

mj. Sem. c

ʒiiij. macer

fucc. melif

ʒallin. ʒii

Syr. de M

acião-dulc

menth. ficc

colat. adde

Syr. Men

ā, coctis f.

Syr. de I

f. a.

Syr. de I

don. ā ʒi.

decocto t

Tum exp

dict. ʒiiij.

Syr. de Iva arthritica. v. *Syr. Chamapityos.*

Syr. Fijubinus. & Jujub. n^o 60. Viol. 3v. cap. ven. glyc. hord. ā ʒi. sem. malv. 3v. pap. alb. melon. lactuc. cydon. gum. tragac. (in nodulo) ā ʒiij. coq. in aq. font. ʒvi. ad med. colat. adde facch. alb. ʒij. f. *Syr. f. a. fit,*

Syr. Limonum, ex succ. filtrat. ʒi. facch. opt ʒij. f. a.

Syr. Lujulae, ex succ. filtrat. & facch. eodem modo.

Syr. Lupulorum, è succ. depurat. & facch. ā, coctis f. a.

Syr. de Meconio. v. *Diacodium.*

Syr. Melissophylli. & Cort. Rad. Buglof. ʒi. Rad. dictam. alb. pentaphyl. scorz. ā ʒfs. Fol. melif. scabios. succif. Fl. bugl. utriusque, rorism. ā mj. Sem. oxalid. citri, fœnic. card. b. ocim. ā ʒiij. macer. in aq. & coq. ad ʒiiifs. colat. adde succ. melif. depur. Aq. Ros. r. ā ʒfs. facch. crystallin. ʒiiij. f. *Syr. f. a.*

Syr. de Mentha. & Succ. cydon. dulcium, & acido-dulc. Succ. granator. dulc. & acidor. ā ʒfs. menth. sicc. ʒfs. ros. r. ʒij. macerata coq. ad med. colat. adde facch. ʒiiij. f. *Syr. f. a.*

Syr. Mercurialis, fit è succ. defæcat. & facch. ā, coctis f. a.

Syr. de Moris, ex succ. depurat. & facch. duplo f. a.

Syr. de Mucilagibus. & Sem. alth. malv. cydon. ā ʒi. gum. trag. (in nodulo) ʒiij. macer. in decocto repido Malvæ, sem. pap. alb. & alkek. Tum exprim. mucilag. ad ʒifs. adde decoct. prædict. ʒiij. facch. albiss. ʒij. f. ex arte *Syr.*

Syr. Myr-

Syr. Myrtinus. ꝑ Bacc. myrti, ꝑiſs. ſant. alb. rubr. ſumach, balauſt. Bac. oxyacanth. roſ. r. ā ꝑiſs. meſpil. ꝑiſs. coq. in aq. ꝑviiij. ad med. colat. adde ſucc. cydon. & granat. acid. ā ꝑvi. ſacch. ꝑiiiiij. coq. ſ. a.

Syr. Nucis Moſchatae. ꝑ Nuc. m. inciſ. ꝑij. vin. a. ꝑxvi. Infund. in B. M. 2 vel 3 dies, colat. claræ adde ſacch. alb. q. ſ. f. Syr.

Syr. Nymphææ ſimp. ꝑ Fl. nymph. albiſ. rec. ꝑi. macer. in aq. calidæ ꝑiiiiij. coq. & exprim. Reperet. opus cum Flo. rec. ad tertiam vicem. colat. adde ſacch. æq. pondus, & f. Syr. ſ. a.

Syr. de Nymphæa comp. ꝑ Fl. albiſſimor. nymph. rec. ꝑiſs. Viol. ꝑij. Fol. lactuc. mij. Sem. lactuc. portulac. cucurb. ā. ꝑiſs. coq. in aq. font. q. ſ. ad ꝑiiiiij. colat. adde Aq. Roſ. r. ꝑiſs. ſacch. alb. ꝑiiiiij. f. Syr. ſ. a.

Syr. de Oxalide, fit ex ſucc. Fol. filtrato, cum duplo ſacch.

Syr. de Papavere erratico, fit ex Flo. rec. ꝑij. aq. calent. ꝑiiiiij. macerat. & expreſſ. ſ. a. factaq; novâ Flor. rec. infuſione & colat. coquendo in Syr. cum æq. pond. ſacch. ſ. a.

Syr. de Papav. magis-comp. ꝑ Cap. cum ſem. pap. alb. & nig. ā ꝑvi. cap. ven. ꝑxv. jujub. no 30. Sem. lactuc. ꝑv. malv. & cydon. (in nodulo) ā ꝑiſs. glyc. ꝑv. coq. ſ. a. colat. adde ſacch. ꝑiiij. f. Syr.

Syr. Paralyſeos, fit ex El. rec. macerat. & Sacch. omnino ut in *Syr. Caryoph.*

Syr. Perſicorum, fit ex Flor. rec. ꝑi. aq. calent. ꝑiiiiij. macerat. expreſſ. & quinquies cum rec. Flor. renovatis ſ. a. addendo colat. ꝑiiij. ſacch. opt. ꝑiſs. & coquendo in Syr. ſ. a.

Syr. de Pi-

Syr. de P
mil. ꝑiſs. c
ment. biſt
der. terr. p
ſto. Virg.
Phyllat. qu
r. ā mj. A
de mucil.

in Aq. Fra
albiſſ. ꝑij.

Syr. de P
depur. &

Syr. Pla
ſuprà.

Syr. Pæo
in *Syr. Can*

Syr. de F
uſq; in Vi

ler. mont.
ſto. mj. l

ꝑiiij. xyloa
ſpic. nard

dic. Pæor
de ſacch.

Syr. de I
ā, coctis t

Syr. de I
ꝑiiij. Suc

ā ꝑi. Aq.

Syr. de I
mor. ā ꝑi

ſenæ, ꝑiſs
agar. rhat
a. ſucc. ꝑc

Syr. de Pilosella. ℞ Pilosel. miiij. Rad. alchimil. ꝑss. consolid. maj. rubiæ, dictam. alb. torment. bistort. ā ꝑi. Herb. pyrol. caud. equin. heder. terr. plantag. ophiogloss. fragar. hyperic. cum flo. Virg. aur. agrim. beton. pimpinel. caryophyllat. quinquefol. maj. caul. rub. balauft. ros. r. ā mj. Aq. Plantag. ꝑvi. coq. ad med. colat. adde mucil. gum. tragac. sem. psyll. alth. cydon. in Aq. Fragar. & beton. extractæ, ā ꝑiiij. sacch. albiss. ꝑij. coq. in Syr. f. a.

Syr. de Pilosella simp. fit ex succ. summit. rec. depur. & sacch. ā, coctis f. a.

Syr. Plantaginis, è succ. defæcat. & sacch. ut supra.

Syr. Peonia simp. ex Fl. rec. infus. & sacch. ut in Syr. Caryoph.

Syr. de Peonia comp. ℞ Rad. pæon. rec. utriusq; in Vin. alb. infus. ā ꝑss. contrayerv. ꝑss. feller. mont. ꝑvi. ung. alcis, ꝑi. Herb. rorism. cum flo. mj. beton. orig. hyssop. chamæpit. rutæ, ā ꝑiiij. xyloal. caryoph. cardamom. min. ā ꝑij. zz. spic. nard. ā ꝑi. stæch. nuc. m. ā ꝑiiss. Aq. Radic. Pæon. ꝑvi. macer. & coq. ad ꝑiiij. colat. adde sacch. opt. ꝑiiiiiss. f. Syr. f. a.

Syr. de Pomis simp. fit ex succ. depur. & sacch. ā, coctis f. a.

Syr. de Pomis Alterans. ℞ Succ. pomor. odor. ꝑiiij. Succ. fol. bugloss. domest. & sylv. Fl. violar. ā ꝑi. Aq. ros. r. ꝑi. sacch. albiss. ꝑvii. f. Syr.

Syr. de Pomis Magistralis. ℞ Succ. & Aq. Pomor. ā ꝑiiss. Succ. & Aq. Borag. & bugloss. ā ꝑix. senæ, ꝑss. Sem. anis. fœnic. d. ā ꝑiiij. epith. ꝑij. agar. rhab. ā ꝑss. zz. mac. ā ꝑiiij. cinam. ꝑij. Vin. a. succ. pomor. (ad perfusionem rhab. & cinam.) ā ꝑij.

ā ʒij. macer. f. a. colat. adde sacch. alb. ʒiiij. coq.
(cum nodulo ex croci ʒfs.) in Syr. f. a.

Syr. de Pomis purg. ʒ Succ. pom. fragrant.
ʒij. borag. bugl. ā ʒifs. senæ ʒij. anif. ʒfs. ma-
cer. & coq. f. a. colat. adde sacch. alb. ʒij. &
(nodulo ex croc. ʒi. sæpius inter coquend. ex-
pres.) f. Syr. f. a.

Syr. de Portulaca, fit ex succ. defæcat. & sacch.
ā f. a.

Syr. de Prasio. ʒ Fol. pras. alb. rec. uv. pas.
exacin. ā ʒij. glyc. Rad. polyp. apii, fœnic. a ʒfs.
adianth. alb. orig. hyssop. calaminth. thym. scab.
satureiæ, tussil. ā ʒvi. Sem. anif. cydon. in no-
dulo, ā ʒiij. caric. ping. n^o x. hydromel. dilut.
ʒviiij. Diger. & coq. ad ʒv. colat. adde mel. de-
spum. sacch. alb. ā ʒij. f. Syr. condiendus Rad.
irid. Flor. ʒi. f. a.

Syr. de Quinque Radicibus. ʒ Rad. ʒ Aperient.
ā ʒij. Infund. & coq. in Aq. font. ʒvi, ad ʒiiij.
colat. adde aceti ʒviiij. sacch. albis. ʒvfs. coq. in
Syr. f. a.

Syr. Raphani comp. ʒ Rad. raph. domest. &
sylv. ā ʒi. saxifrag. alb. rusc. levist. eryng. ononid.
petroselin. fœnic. ā ʒfs. Fol. beton. pimpinellæ
saxifragæ, puleg. urtic. urent. nasturt. aquat.
critam. cap. ven. ā mj. Fruct. halicacab. jujub.
ā n^o 20. Sem. ocim. bardan. maj. petrosel. Ma-
ced. fesel. carui, dauc. Cret. mil. sol. cort. rad.
cappar. ā ʒij. uv. pas. exacin. glyc. ā ʒvi. aq.
font. ʒx. macer. & dla, educendo Aquæ ʒvi;
quibus infund. cinnam. ʒi. nuc. m. ʒfs. Dejn-
magmati expresso adde sacch. alb. ʒiiij. mel. ʒij.
coq. ad Tabulati consist. addendo demum A-
quam prædictam, ut f. ex arte Syr. ʒomog ʒij.

Syr. Regius.

Syr. Regius.
Syr. de R.
Fl. Viol. m
chor. Bugl.
cum sacch.

Syr. de R.
Syr. de R.
ʒij. f. a.

Syr. Rosan
ʒiiij. coct.

Syr. Rosa
ter quater
p. 4. coctis

Syr. Rosa
sal. gem.

cer. in Inf
ʒi. coq. in

Syr. Rosa
omn. ā ʒii

ctri, ʒij.
rhab. ʒij.

f. a. cum t

Syr. Rosa
carui, fœ

in Infus. l

alb. ʒij. u

Syr. de l
fervent. t

f. Syr. f. a

Syr. de l
f. a.

Syr. Sal
f. a.

Syr. San

Syr. Regius. v. Julap. Alexandrinum.

Syr. de Rhabbaro. ꝑ Rhab. opt. Senæ, ā ʒiifs.
Fl. Viol. mj. cinam. ʒifs. zz. ʒfs. Aq. Beton. Ci-
chor. Buglof. ā ʒiifs. macer. & coq. colat. in Syr.
cum facch. ʒij. *Syr. Rosar. sol.* ʒiiij. f. a.

Syr. de Rhamno solut. v. Syr. de Spina Cervina.

Syr. de Ribes. fit ex succ. filtrat. ʒi. facch. opt.
ʒij. f. a.

Syr. Rosar. Dam. è succ. depur. ʒvi. facch. alb.
ʒiiij. coct. f. a.

Syr. Rosaceus solutus, ex Infus. ros. Dam. rec.
ter quaterve iterat. cum ros. rec. p. vi. facch. alb.
p. 4. coctis f. a.

Syr. Rosac. sol. cum Agarico. ꝑ Agar. ʒi. zz. ʒij.
fal. gem. ʒi. polypod. ʒij. irrorata vino a. macer.
in Infus. Ros. Dam. ʒiifs. colat. adde facch.
ʒi. coq. in Syr.

Syr. Rosac. sol. cum Elleboro. ꝑ Cort. myrob.
omn. ā ʒiiij. epith. polyp. ā ʒvi. glyc. ʒiiij. Sem.
citri, ʒij. caryoph. ʒi. fenæ, ʒvi. elleb. nig. ʒvi.
rhab. ʒij. Infus. Ros. Dam. ʒxii. Diger. dla, & c.
f. a. cum facch. cand. ʒv. f. Syr. f. a.

Syr. Rosac. sol. cum Senâ. ꝑ Senæ, ʒvi. Sem.
carui, fœnic. d. ā ʒij. conspersa vino a. macer.
in Infus. Ros. Dam. ʒiiij. colat. coq. cum facch.
alb. ʒij. ut f. Syr. f. a.

Syr. de Rosis siccis. ꝑ Ros. rub. sicc. ʒfs. aq.
fervent. ʒiiij. macer. & exprim. adde facch. ʒij.
f. Syr. f. a.

Syr. de Rubo. Ideo, fit ex succ. defæcat. & facch.
f. a.

Syr. Salviae, ex succ. depur. facch. ā, coquendo
f. a.

Syr. Sambucinus, è succ. Baccar. & facch. ā, f. a.
Syr.

j. coq.

grant.
s. ma-
bij. &
l. ex-

facch.

. pal.
a ʒfs.
. scab.
in no-
dilut.
el. de-
s Rad.orient.
ʒiiij.
coq. inʒ. &
onid.
nellæ
quat.
ujub.
Ma-
rad.
aq.
ʒvi;
Dein.
ʒij.
n A-

Regius.

Syr. Sambucinus comp. ꝛ Bacc. Sambuc. matur. à stipit. liberat. ꝛij. uvar. Corinth. opt. mund. incif. ꝛi. Flor. siccat. borag. buglof. viol. ros. ꝛ. ā ꝛfs. Vin. Claret. ꝛij. coq. in clibano; dein colat. clara, cui adde sacch. opt. æq. pond. & f. Syr. f. a.

Syr. Scabiosæ simp. è succo & sacch. ā, f. a.

Syr. Scabiosæ comp. ꝛ Rad. enul. polypod. (vino alb. immerf.) ā ꝛij. passul. exac. ꝛi. sebest. no. 20. Fol. tussilag. pulmonar. satireiæ, calaminth. ā mis. glyc. ꝛfs. tabaci Hisp. opt. Sem. urtic. urent. ā ꝛiij. coq. in Aq. Mullæ dilut. q. f. ad ꝛiiij. colat. adde succ. scab. depur. ꝛiiijfs. sacch. opt. ꝛv. f. Syr. f. a. alterandus Sp. sulph. per campan. gt. xx.

Syr. de Scolopendrio. ꝛ Fol. scolopend. mûj. Rad. polypod. buglof. utriusque, cort. rad. cap. par. tamarisc. ā ꝛij. lupul. salict. cusc. cap. ven. melif. ā mij. aq. font. ꝛix. macer. & coq. ad ꝛv. colat. adde sacch. alb. ꝛvfs. coq. f. a.

Syr. de Scordio, fit ex succ. depur. & sacch. ā costis f. a.

Syr. de Sempervivo, ex succ. & sacch. cost. ut suprâ.

Syr. de Spina cervina, ex succ. Baccar. matur. depurat. ꝛij. cinam. nuc. m. ā ꝛiij. macerat. & expressis, addendo sacchar. albis. ꝛifs. & coquendo in Syr. f. a.

Syr. de Stachade. ꝛ Fl. stœch. ꝛiiij. rorifm. ꝛfs. thymi, calamint. orig. ā ꝛifs. salv. beton. ā ꝛfs. Sem. rutæ, pœon. fœnic. ā ꝛiij. macer. & coq. in aq. font. ad ꝛv. colat. adde sacch. albis. ꝛvfs. f. ex arte Syr. condiendus gut. aligt. ol. cinam.

Syr.

Syr. de
maj. & m
tag. pimpi
contuf. ex
ā coq. in S

Syr. Tuss
sacch. ā,
Infus. for
Caryophyll.
Syr. Ver
f. a.

Syr. Vio
ꝛiifs. ma
Infusioni
fit ex succ
duplo.

Syr. Zi
ꝛxij. infu
Syr. f. a.

T *Abell*
Ta
Tapsim
Mel. de
nuerint
olo & al
coque u
Tapsi
contuf.

Syr. de Symphyto. ℞ Rad. & Cymar. symph. maj. & min. ā miiij. ros. r. rec. Fol. beton. plantag. pimpinel. polygona, scabios. tussil. ā mij. contus. exprim. succus, cui defæcato adde sacch. ā coq. in Syr. f. a.

Syr. Tussilaginis, fit ex succ. Fol. depurat. & sacch. ā, coctis f. a. Vel fieri pt. elegantius ex Infus. forti Flor. contus. & sacch. omnino ut *Syr. Caryophyll.*

Syr. Veronica, ex succ. Herb. depur. & sacch. ā f. a.

Syr. Violarum, ex Flor. rec. ℞i. aq. fervent. ℞iiss. macerat. & expressis, addendo sing. libris Infusionis, sacch. purif. ℞ij. ut f. Syr. f. a. Vel, fit ex succo Florum loco Infusionis, & sacchari duplo.

Syr. Zinziberis, ex zz. incis. ℞i. in Vin. alb. ℞xij. infusâ, addendo colat. sacch. opt. q. f. ut f. Syr. f. a.

T.

Tabellæ de Citro solut. v. Elect. de Citro solut.

Tabellæ Diacarthami. v. Diacarthamum.

Tapfemel. ℞ Succ. chelidon. tapf. barb. ā p. i. Mel. despum. p. ij. coq. sensim donec succi evanuerint; additisq; (præcipiente Artifice) vitriolo & alumine combustis, & atramento, rursum coque ut f. Ung. f. a.

Tapfivalentia, fit ex succ. Tapf. barb. & Axung. contus. insolat. & renovatis cum succo rec. f. a.

I

Tartarus

Tartarus lotus, fit cum aq. font. frigida, sæpe affusa, & agitata; postea decantando aquam, ut siccetur Tartarus.

Tartarum Vitriolatum, ex ol. Tartar. p. d. ʒiij instillando guttatim ol. Vitriol. opt. rectific. ʒij & siccando i. a.

Tela Galteri. v. Sparadrap.

Terebinthina cocta, fit coquendo in aqua ad friabilitatem instar resinæ.

THERIACA ANDROMACHI.

ʒ Troch. Scill. ʒvi .	Dictamni cretic.
Troch. è Viperis,	Rhapontici,
Piperis longi,	Stœchad. Arabicæ,
Opii Thebaici,	Marrubii,
Troch. Hedycroï, ā ʒiij .	Sem. Petrosel. Macedon.
Ros. rub. exung. sicc.	Calaminth. sicca,
Irid. Illyr. odor.	Terebin. Cypriæ,
Succi Glycyrrh.	Rad. Pentaphylli, zinzib. ā ʒvi .
Sem. Napi dulcis,	Cymar. Polii Cret.
Cymar. Scordii,	Chamæpityos,
Oprobalsami,	Rad. Nardi Celtic.
Agaric. trochisc.	Amomi,
Cinnam. ā ʒifs .	Styracis Calamitæ,
Myrrha,	Rad. Mei Athamantici,
Costi odor. seu zedoar.	Cymar. Chamædr.
Croci,	Rad. Phu pontici,
Cas. lignæ veræ,	Terræ Lemniæ,
Nardi Indicæ,	Fol. Malabathri,
Schœnanthi,	Chalcit. ust. vel
Piperis albi,	Chalcanth.
Piperis nigri,	Rom. ust.
Thuris masculi,	Rad.

Rad. Gent
Gum. Arab
Succ. Hyp
Carpoball.
cubeb.

Sem. Anis
Carda
Fœni
Sefeli

Acaciæ ve
manicæ
Sem. Thla

Vin
Mel. opt.
siccatar

ʒ Raf. Co
 ʒij .

Sem. Citr
Oxal
Pœon

Corallina
Scordii, ā
Rad. Ang

Torr
Pœo

Fol. Dict
Bacc. Jun
Laur

Rad. Gentianæ,	Summit. Hyperici,
Gum. Arabici,	Sem. Ammeos,
Succ. Hypocistidis,	Sagapeni, ā ʒiij.
Carpobals. vel n. m. vel	Castorei,
cubeb.	Rad. Aristol. longæ,
Sem. Anisi siccat.	Bitum. Judaic. vel Suc-
Cardamomi,	cini,
Fœniculi,	Sem. Dauci cretici,
Seseleos,	Opopanacis,
Acaciæ veræ, seu Ger-	Centaur. minoris,
manicæ,	Galbani pinguis, ā ʒij.
Sem. Thlaspios,	
Vini Canarini Veteris ʒ40, vel q. f.	
Mel. opt. despum. triplum ad pondus Specier.	
siccatarum.	

Misce, F. Elect. f. a.

THERIACA LONDINENSIS.

& Raf. Cornu cervini,	Flor. Calendulæ,
ʒij.	Caryophyll.
Sem. Citri,	Anthos,
Oxalidis,	Summit. Hyperici,
Pœoniæ,	Nucis Moschatæ,
Ocimi, ā ʒi.	Croci, ā ʒiij.
Corallinæ,	Rad. Gentianæ,
Scordii, ā ʒvi.	Zedoariæ,
Rad. Angelicæ,	Zinziberis,
Tormentillæ,	Macis,
Pœoniæ,	Myrrhæ,
Fol. Distamni,	Fol. Cardui ben.
Bacc. Juniperi,	Scabiosæ,
Lauri, ā ʒfs.	Succisæ, ā ʒij.
	I 2 Cary-

Caryophyllorum,	Mellis despumat. tri
Opii, ā ʒi.	plum.
Vin. Canar. opt. q. f.	Misce f. a.

Theriaca Diatessaron. ℞ Pul. gentian. bac. laur. myrrh. aristol. rot. ā ʒij. mell. ʒij. m. f. Elect. cul si addas pul. ebor. ʒij. dicitur *Diapente*.

Tinctura Antimonii, fit ex Antim. & Sale tartaro in crucib. liquatis, extrahendo Tincturam cum Sp. V. opt. f. a.

Tinctura Castorei. ℞ Castor. ʒss. Sp. Castor. ʒss. Digere in frig. per dies x.

Tinctura Cinnamomi. ℞ Cinnam. ʒij. Sp. V. rectif. ʒij. macer. dies 4. Tum adde sacch. cand. ʒss. Aq. Ros. ʒij. aromatizetur nodulo ex ambr. grif. ʒss. mosch. gr. 4. f. a.

Tinctura Chelidonii, extrahitur ex Fol. rec. cum Sp. V. ut *Scordii*.

Tinctura Cochleariae, fit eodem modo, ex Fol. hortens. & Sp. Vini.

Tinctura Croci. ℞ Croc. ʒij. Aq. Theriacal. still. ʒviij. Digere dies vi, & cola.

Tinctura Fragorum, fit ex fragis sylv. matur. in Sp. V. ten. insolat. repetendo opus sexies cum rec. fragis.

Tinctura Hyperici, ex rec. summit. & Sp. V. ut *Scordii*.

Tinctura Ononidis, ex Radic. novellis, & Sp. Vini.

Tinctura Roris solis, ex Herba, & Sp. V. ut *Scordii*.

Tinctura Rosarum. ℞ Flo. ros. r. opt. exungulat. ʒss. Ol. Vitriol. gt. xxx. m. in vase fictili in vitreato, & affund. aq. font. calent. ʒiiss. stent simul

mul (vas
per mani

Tinctur
ad colore
stif. dige
dam f. a.

Tinctur
Sp. V. te
pete opu

Tinctur
liquoties
incofta

opt. ā ʒi
Tinctur
ʒvi. alur

Refriger
ʒvi. m.

Trag.
tur. q. v
f. panes

tiem Bi
rec. suc
clibano

Pulv. f
pul. ʒi.

Troch
afar. spi
mastich

chor. q
Troch
Troch
farcoco
camph

mul (vase clauso) ad hor. 2, aut 3. Dein. f. colat per manic. Hipp. Adde sacch. cand. alb. ℥iij.

Tinctura Salis Tartari. ex Sal. Tart. defecatis. ad colorem subviridem calcinato, & Sp. V. rectif. digestis in arena, ad Tincturam extrahendam f. a.

Tinctura Scordii. ℞ Fol. selectif. Scordii ℥ss. Sp. V. ten. ℥vi. macer. per triduum, & cola. Repete opus cum Fol. rec. ad tertiam vicem.

Tinctura Theriacalis. ℞ Vin. Canarin. opt. aliquoties dilati, aceti opt. (in quo sem. rutæ ℥ss. incosta fuerit) ā ℥ij. Theriacæ elect. Mithridat. opt. ā ℥ss. Insolentur f. a. postea f. colat.

Tinctura Viridis. ℞ Ærugin. ℥ss. auripigm. ℥vi. alumin. ℥iij. coq. in Vin. a. ℥i. ad med. Refrigeratis adde Aq. Ros. rub. & Solani, ā ℥vi. m.

Tragea Gran. Aſes. ℞ Succ. Bac. sambuc. matur. q. v. farin. fecalin. q. f. ut f. pasta: exinde f. panes exigui, quos coq. in clibano ad duritiem Biscotti. Hos pulverisa, & pulverem cum rec. succo iterum impasta, atque (ut prius) in clibano coque: idq; tertio repete. Tandem f. Pulv. subtt. cujus singulis unciis adde nuc. m. pul. ℥i. m.

Troch. de Absinthio. ℞ Abs. anif. ros. r. ā ℥ij. asar. spic. nard. rhab. sem. apii, mac. amygd. am. mastich. Succ. inspissat. agerati, ā ℥i. succ. cichor. q. f. ut f. Troch.

Troch. Agni casti. v. *Troch. Viticis*.

Troch. albi Rhafis. ℞ Ceruf. Aq. Ros. lot. 3x. farcocol. ℥iij. amyl. ℥ij. gum. arab. trag. ā ℥i. camph. ℥ss. Aq. Ros. q. i. ut f. Troch. f. a.

Troch. Alexiterii. ℞ Zed. chel. cancror. ā ʒiʒs. cort. extern. Citri. condit. sem. angel. ā ʒi. bol. Arm. ʒfs. sacch. crystallin. ʒij, ʒfs. mucil. gum. trag. in Aq. Theriacal. fact. q. f. f. Troch.

Troch. Alhandal. ℞ Pulp. colocynth. pul. ʒx. mucilag. gum. trag. arab. bdel. in Aq. Ros. extract. q. f. f. Troch. siccand. & pulverandi: qui iterum cum mucil. prædict. resingantur in Troch. siccandos f. a.

Troch. Alistæ Moschate. ℞ Labdan. purif. ʒiij. styrac. calam. ʒifs. benz. ʒi. xyloal. ʒij. ambrog. grif. ʒi. mosch. ʒfs. camph. ʒfs. Aq. Ros. q. f. f. Troch.

Troch. Alkekengi. ℞ Fruct. alkek. ʒiij. gum. arab. trag. olib. pinear. amyl. amygd. am. succ. glyc. bol. Arm. Sem. pap. alb. ā ʒvi. 4 frig. major. ā ʒiiifs. apii, hyoscyam. alb. fuccin. alb. terr. Lemn. opii, ā ʒij. succ. rec. halicacab. q. f. f. Troch. f. a.

Troch. Bechici albi. ℞ Sacch. purif. ʒi. cand. alb. Penid. ā ʒiiij. Rad. irid. Fl. ʒfs. glyc. ʒvi. amyl. ʒifs. mucil. gum. trag. in Aq. Ros. Extr. q. f. f. Troch. parvi. Pro re natâ addi pt ambrog. grif. gr. iiij. mosch. gr. iiij.

Troch. Bechici nigri. ℞ Succ. glyc. sacch. albis. ā ʒx. gum. trag. amygd. d. mundat. ā ʒvi. mucil. Sem. cydon. Aq. Ros. extr. q. f. f. Troch. f. a.

Troch. de Berberis. ℞ Sem. portul. ebor. succ. inspissat. berb. & glyc. ā ʒiij. ros. r. ʒvi. spic. nard. croc. amyl. tragac. ā ʒi. Sem. citrul. ex. cort. ʒiiifs. camph. ʒfs. mann. ʒij. Decoct. Tamarind. in Aq. Ros. fact. q. f. f. Troch. f. a.

Troch. de Camphora. ℞ Camph. ʒfs. croc. ʒij. amyl. ʒiij. ros. r. gum. arab. trag. eboris, ā ʒfs. Sem.

Sem. cuc
pnyll. Ag

Troch. e

Sem. agn

Sem. nas

acori, ari

am. ā ʒij

tinct. gu

mell. co

Troch.

rab. ust.

laust. m

ʒviiij. th

aquâ pl

TRO

℞ Pulpa

Terebin

Schœna

Myrrha

Cinnan

Calam.

Rad. C

Spicâ

Troch

mann.

nardi,

f. f. T

Troc

Sem. cucum. portulac. glyc. ā ʒi. mucil. fem.
pſyll. Aq. Roſ. extr. q. f. f. Troch.

Troch. de Capparibus. B Cort. rad. cappar. ʒvi.

Sem. agn. caſt. gum. ammon. aceto præp. ā ʒſs.
Sem. naſturt. nigell. Fol. calaminth. rutæ, Rad.
acori, ariſtol. l. fucc. inſpiſſat. agerati, amygd.
am. ā ʒij. Fol. ſcolopend. Rad. cyper. rot. rubiæ
tinct. gum. laccæ, ā ʒi. ammon. aceto ſolut. & ad
mell. conſiſt. coct. q. f. f. Troch.

Troch. de Carabe. B Carab. ʒi. c. c. gum. a-
rab. uſt. corall. r. uſt. tragac. acac. hypociſt. ba-
lauſt. maſſich. laccæ lot. Sem. pap. nig. aſſi, ā
ʒviij. thur. croc. opii, ā ʒij. mucil. fem. pſyll.
aquâ plantag. extr. q. f. f. Troch.

TROCHISCI CYPHEOS pro Mithridatio.

B Pulpæ uvar. paſſarum,	Baccar. Juniperi,
Terebinth. Cypriæ, ā ʒiij.	Aspalathi, ſeu ligni a-
Schœnanthûs,	loës,
Myrrhæ, ā ʒiſs.	Bdellii unguinoſi,
Cinnamomi, ʒſs.	Caſiæ lign. ā ʒiſs.
Calam. Aromat. ʒiij.	Croci, ʒi.
Rad. Cyp. rotund.	Mel. opt. deſpumati q. f.
Spicæ Nard. Indic.	

Cum Vini Canarini momento
ſiant Trochiſci ſ. a.

Troch. de Eupatorio. B Succ. agerati inſpiſſat.
mann. ā ʒi. roſ. r. ʒſs. ſpod. ex ebor. ʒiijſs. ſpic.
nardi, ʒiij. rhab. afar. aniſ. ā ʒij. fucc. agerat. q.
f. f. Troch.

Troch. de Gallia Moſchata. B Lign. al. ʒv. ambr.
griſ.

grif. ziiij. mosch. zi. mucil. trag. cum Aq. Ros.
extr. f. Troch.

Troch. Gordonii. ℞ Sem. 4. frig. maj. pap. alb.
malv. bombac. portul. cydon. myrti, gum. trag.
arab. pistach. pinear. facch. cand. Penid. glyc.
hord. mucil. psyll. amygd. d. decort. ā ziiij. bol.
Arm. sang. dracon. spod. ex ebor. ros. r. myrrh.
ā zfs. hydromel. q. f. f. Troch.

TROCHISCI HEDYCHROI ad Theriacam.

℞ Lign. Aspal. seu Sant. cit.	Cinnamomi, ā ziiij.
Fol. Mari, Majoranæ,	Casæ ligneæ,
Rad. Afari, ā zij.	Fol. Malabathri, seu Macis,
Phu Pontici, Costi,	Spic. Nardi Indic.
Calami aromatic.	Myrrhæ,
Ligni Aloës, Schœnanthûs,	Croci, ā zvi.
Opobals. aut Ol. Nuc. m.	Amomi, aut Cardam. min. zifs.
	Mastiches, zi.

Cum Vini Canarini q. f. *fiant Trochisci f. a.*

Troch. Hysterici. ℞ Asæ foetid. galb. in succ.
vel decoct. rutæ præp. ā zifs. myrrh. zij. castor.
zifs. afari, aristol. l. Fol. fabin. matricar. nepet.
ā zi. dictamn. zfs. f. Troch. f. a.

Troch. de Ligno Aloës. ℞ Lign. al. ros. r. ā zij.
mastich. cinnam. caryoph. nuc. m. spic. nard.
Sem. pastinac. Cardamom. maj. & min. cubeb.
Gall. Moschat. cort. citri, mac. ā zifs. mosch.
ambr. grif. ā zfs. cum mellagine passul. f. Troch.

Troch.

Troch. d.
rubie tin
cumin. a
gummi i
nip. &, a
f. Troch.

Troch. f.
mali pu
thur. my
zvi. aloës
plantag.

Troch.
rub. zi. a
& colent
coq. ac i
zx. gum
succ. gra
m. ā zfs.
pulv. ad
Troch. a

Troch.
ti conde
far. rubi
anif. ā z
pator. d

Troch.
cucum.
Arm. ā
zi. Aq.

Troch.
involve
Farin. c
f. a.

Troch. de Myrrha. ℞ Myrrh. ℥iij. lupin. ℥v. rubiæ tinctor. Fol. rutæ, mentast. dictam. Cret. cumin. asæfæt. sagap. opop. ā ℥ij. Liquentur gummi in Vino decocti artemis. aut. gran. junip. &, adjectis cæteris, cum succo artemisiæ, f. Troch. f. a.

Troch. de Plumbo. v. Sief de Plumbo.

Troch. Polyidæ, seu Sphragis Andromachi. ℞ Flor. mali punici, ℥iss. alum. scissil. vel. rupei, ℥iij. thur. myrrh. ā ℥ss. chalcant. ℥ij. Fel. taurin. ℥vi. aloës, ℥i. Vin. auster. vel succ. folani, aut plantag. q. f. f. Troch.

Troch. Ramich. ℞ Succor. acetos. ℥xvi. ros. rub. ℥i. agrestæ, ℥vij. Bacc. myrt. ℥ij. fervefiant & colentur; adde nuc. cupres. rec. opt. trit. ℥iij. coq. ac insperg. pul. seq. ℞. Ros. r. ℥i. fant. citr. ℥x. gum. arab. ℥iss. sumach. spod. ex ebor. ā ℥i. succ. gran. myrt. ℥iiij. lign. al. caryoph. mac. nuc. m. ā ℥ss. m. extend. ut siccentur: exsiccata rursus pulv. addendo camph. ℥iiij. Aq. Ros. q. f. ut f. Troch. Aromatizaript cum mosch. gr. xvij.

Troch. de Rhabarbaro. ℞ Rhab. ℥x. succ. agerati condens. amygd. am. ā ℥ss. ros. r. ℥iij. Rad. asar. rubiæ tinct. spic. Indic. absinth. Sem. apii, anis. ā ℥i. cum Vino decocti abs. vel succo eupator. depurat. f. Troch. f. a.

Troch. de Santalis. ℞ Sant. trium, ā ℥i. Sem. cucum. cucurb. citrul. portul. spod. ex ebor. bol. Arm. ā ℥ss. ros. r. ℥vij. succ. berber. ℥vi. camph. ℥i. Aq. Portul. q. f. f. Troch.

Troch. de Scilla ad Theriacam. ℞ Scillæ præp. involvendo pastæ, & coquendo in furno f. a. ℞j. Farin. orob. alb. vel cicer. rub. ℥viiij. f. Troch. f. a.

Troch

Aq. Ros.
pap. alb.
m. trag.
d. glyc.
℥ij. bol.
myrrh.

iacam.

℥iij.
ri, feu
dic.

ardam.

f. a.

n succ.
castor.
nepet.

ā ℥ij.
nard.
cubeb.
mosch.
roch.
Troch.

Troch. de Spodio. ℞ Ros. r. ꝑiss. ebor. ust. ʒx. Sem. acetos. ʒvi. portul. coriand. præp. pulp. fumach. ā ʒiiss. amyli tost. balaust. berb. ā ʒij. gum. arab. assi, ʒiss. cum succ. uvar. immaturarum, f. Troch. f. a.

Troch. de Terra Lemnia. ℞ Ter. Lemn. bol. Arm. acac. hypocist. gum. arab. tosti, sang. dracon. amyli. tost. ros. r. anther. Lap. hæmatit. corall. r. succin. balaust. ꝑod. ex ebor. Sem. portul. parum tost. olib. c. c. c. nuc. cupres. croc. ā ʒij. Sem. pap. nig. tragac. margar. ā ʒiss. opii præp. ʒi. cum succo Plantag. f. Troch.

Troch. de Thure. v. Sief. de Thure.

Troch. è Violis solutivi. ℞ Fl. Viol. sicc. ʒvi. turpeth. ʒiss. succ. glyc. scammon. mann. ā ʒij. Syr. Viol. q. f. f. Troch.

Troch. de Vipera ad Theriacam, fiunt ex carnis Vipæ. cum aneth. & sale coctæ, ʒviij. Panis biscoct. pul. ʒij. format. in Troch. inungendo manus opobalsamo, vel oleo nuc. m. per expres.

Troch. Viticis. ℞ Sem. Vitic. lactuc. Fl. ros. r. balaust. ā ʒi. ebor. succin. alb. bol. Arm. in Aq. Centinod. lotæ, ā ʒij. Sem. plantag. ʒiij. lign. saffr. ʒij. cum mucil. sem. cydon. in Aq. Nymph. extractâ fiant Troch.

Tryphera Minor. ℞ Myrob. Cheb. Bellic. Indar. emblic. (modicum assat. cum butyr. insulf.) nuc. m. ā ʒv. Sem. nasturt. Rad. asar. distam. Cret. piper. n. olib. ammeos, ʒz. tamarisc. sativ. nard. Indic. schoen. Rad. Cyper. ā ʒss. scor. ferri (in aceto nutrit. & ficut.) ʒiiss. mosch. ʒi. mel despum. triplum. f. Elect. f. a.

Tryphera solutiva. ℞ Diagryd. ʒx. turpet. ʒiss. caryoph. cardamom. min. cinam. mac. ros. r. cort. citri

citri conc
ʒss. acori
fach. alb
f. Elect.

Turpet
Vitrioli,
massam a
ut flavesc
dem sicco
Turia p
maris præ

Valem
ung
vat. succ
Vinum
ʒviij. m
Vinum
rorism.
Vinum
ʒiij. Vj
permitt
Vinum
mac. ʒi
Vinum
ʒviij. f
Vinum
in nod
triduur
sum.

citri cond. ā ziiij. fant. cit. glyc. fem. fœnic. d. ā
 zfs. acori, schoen. ā zi. Viol. zij. Penid. ziiij.
 facch. alb. zfs. mel. in succ. pomor. despum. zii.
 f. Eleſt. f. a.

Turpetum Minerale, fit ex Merc. crud. & ol.
 Vitrioli, ā, phialæ indit. & in arena evaporat. ad
 maſſam albam: ſuper quam, in aquam projectam
 ut flavescat, Spiritum Vin. ter. accendito; tan-
 dem siccetur ad usum.

Tutia præp. fit eodem modo, quo *Lapis Calami-
 naris* præparatur.

V.

V*alentia Scabiosa*, fit ex succo virente & ax-
 ung. mund. contuf. sæpe infolatis, & reno-
 vat. succo rec. f. a.

Vinum Absinthites. ℞ Abſ. vulg. ficc. mj. Vini
 zviij. macer. per aliqd tempus f. a.

Vinum Anthosatum, fit eodem modo, è summit.
 rorifin. & Vino.

Vinum Antimoniale. ℞ Regul. Antimon. pul.
 ziiij. Vin. alb. ziiij. Digerè sæpe agitando, poſtea
 permittit Regulum ſubſidere.

Vinum Benedictum. ℞ Croc. metall. pul. zi.
 mac. zi. Vin. Hispan. zfs. macer. f. a.

Vinum Ceraſorum nigr. fit ex succ. depurat.
 zviij. facch. alb. zviij. ſimul fervatis.

Vinum Chalybeatum. ℞ Chalyb. præp. zi. croc.
 in nodulo gr. viij. Vin. al. ziiij. Infund. per
 triduum, sæpe agitando, & demùm filtra ad u-
 ſum.

Vinum

Vinum Elleboratum. & Rad. elleb. alb. incif.
 ꝑiiiij. Vin. Hispan. ꝑij. Insolentur f. a.

Vinum Euphragiatum, fit è Summit. & Vin. uti
Absinthites.

Vinum Rubellum. & Vitr. Antim. ꝑi. caryoph.
 ꝑij. Vin. Clareti, ꝑij. m. & ferventur simul.

Vinum Scilliticum. & Scill. alb. montan. in
 laminas concif. & per mensem exficcat. ꝑi. Vin.
 alb. veter. ꝑviiij. macer. dies 40; & inde f.
 colat.

Vitriolum album depuratur solvendo in aqua,
 filtrando & coagulando f. a.

Vitriolum Martis, Fit, ex Sp. Vin. opt. ꝑiiiij.
 Ol. Vitriol. ꝑij. servatis simul in vase ferreo ad
 dies xv, vel ad siccitatem.

Vitrum Antimonii. & Calcis Antim. ꝑfs. borac.
 ꝑfs. Inde crucibulo, & igni expone validissimo,
 donec materia fluat instar aquæ, quam effunde
 supra laminam cupream.

Unguent. Adstringens. & Gallar. immatur. ba-
 laust. nuc. cypres. bacc. myrti, malicor. cort.
 gland. acac. rhois, mastich. ā ꝑi. omnia trita ma-
 cerentur in succ. mespil. & sorbor, per dies 4, &
 siccantur. Tandem cum ceræ alb. ꝑiiiij, Ol. Ro-
 sar. in Aq. Aluminosa saepe loti ꝑifs. f. Ung.
 f. a.

Unguent. Ægyptiacum. & Ærug. ꝑv. mel. ꝑxiiiij.
 acetu ꝑvij. coq. simul. ad colorem subrubeum
 f. a.

Unguent. Agrippæ. & Rad. bryon. ꝑij. cucum.
 agrest. ꝑi. scill. ꝑfs. irid. nostr. rec. ꝑiiij. filic.
 mar. ebul. tribul. aquat. vel ari, ā ꝑij. ol. Veter.
 ꝑiiiij. macer. & coq. f. a. expres. adde ceræ alb.
 ꝑxv. f. Ung.

Unguent.

Unguent. de Alabaſtro. ꝑ Succor. chamæm. ꝑiij. rof. r. rad. alth. ā ꝑij rutæ, beton. ā ꝑifs. Ol. Roſ. omph. ꝑifs. coq. ad ſuccor. conſump. colat. adde ceræ alb. ꝑvi. alabaſtr. pul. ꝑiij. f. Ung. f. a.

Unguent. Album Camphoratum. ꝑ Ol. Roſ. ꝑix. ceruſ. Aq. Roſ. lotæ, ꝑiij. ceræ alb. ꝑij. camph. ꝑij. m. f. a.

Unguent. Amærum. ꝑ Ol. Rutæ, Sabin. Menth. Abſinth. Amygd. am. ā ꝑifs. ſucc. Fol. perſic. abſ. ā ꝑifs. pul. rutæ, menth. gentian. centaur. min. torment. ā ꝑi. Sem. caul. pulp. colocynth. ā ꝑij. aloës hepat. ꝑiij. lupin. ꝑifs. myrrh. in Aq. Gramin. lot. ꝑifs. fell. taurin. ꝑifs. cum ſucc. limon. q. f. & ceræ ꝑifs. f. Ung. f. a.

Unguent. Anodynum. ꝑ Ol. Lilior. alb. ꝑvi. Anethin. Chamæmelin. pingued. anat. gallin. ā ꝑij. ol. amygd. d. ꝑi. ceræ citr. ꝑiij. m. f. a.

Unguent. ex Apio. ꝑ Succ. apii, ꝑi. mel. ꝑix. ſarin. tritici ꝑiij. coq. f. a.

Unguent. Apoſtolorum. ꝑ Tereb. reſin. ceræ. ammoniac. ā ꝑxiiij. ariſtol. l. olib. bdel. ā ꝑvi. myrrh. galb. ā ꝑifs. opopan. ꝑiij. ærug. ꝑij. li. tharg. ꝑix. ol. ꝑij. acet. q. f. ad gum. diſſolvend. f. Ung. f. a.

Unguent. Aregon. ꝑ Summit. rec. roriſm. ru. tæ, majoran. ſerpyll. Rad. cucum. agr. ari. ā ꝑiiiiſs. Fol. laur. falv. ſabin. Rad. bryon. ā ꝑiij. conyz. laureol. ā ꝑix. Fol. cucum. aſinin. nepet. ā ꝑifs. macer. (Maio) in ol. ꝑv. & Sp. Vin. ꝑi. & coq. f. a. expreſ. adde ceræ ꝑxv. adip. urſin. Ol. Laurin. ā ꝑiij. Moſchelæi, ꝑifs. Petrol. ꝑi. butyr. ꝑiij. maſtich. olib. ā ꝑvi. pyrethr. euphorb. zz. piper. ā ꝑi. f. Ung. f. a.

Unguent. de Artanita. & Succī vel dēti fossa artanitatē, ℥iij. succ. cucum. agr. butyr. ā ℥i. Ol. Irin. ℥ij. colocynth. ℥iij. polygod. ℥vi. euphorb. ℥ss. macer. & coq. f. a. expres. adde ceræ, ℥v. f. gap. aceto præp. fell. taurin. ad mel. spissitud. coct. ā ℥i. scam. turpet. colocynth. bac. vel fol. mezer. aloës, ā ℥vij. fal. gem. ℥ss. euphorb. per. l. myrrh. zz. Fl. chamæm. ā ℥iij. f. Ung. f. a.

Unguent. Aurcum. & Ceræ, ℥ss. ol. com. ℥iij. tereb. ℥ij. resinæ pini, colophon. ā ℥iss. thur. mastich. ā ℥i. croc. ℥i. m. f. a.

Unguent. Basilicon majus. & Resinæ pini, ceræ, fevi vaccin. pic. græc. seu naval. tereb. ol. myrrh. ā ℥i. ol. ℥v. m. f. a.

Unguent. Basilicon minus. & Ceræ, resin. pic. græc. ā ℥ss. ol. ℥ix. m. f. a.

Unguent. ex Bdellio. & Bdel. ℥vi. euphorb. f. gap. ā ℥ss. castor. ℥iij. ceræ ℥xv. ol. Sambuc. vel Keirin. ℥x. m. f. a.

Unguent. de Calce. & Calc. septies ablut. ℥ss. ceræ, ℥iij. Ol. Ros. ℥i. agitentur in mortari plumb. ut f. Ung. f. a.

Unguent. Cataploras. & Cerussæ, in Aq. Pot. rul. prius lotæ, dein in aceto (post maceratas in ac radices raphan. sylv.) expresso, Lap. calamin. chalcit. ā ℥vi. plumb. ust. sang. hircin. ā ℥ss. hy. drag. sublim. ℥i. succor. semperviv. solatri. plantag. ā ℥ij. auxung. porc. ℥iij. Ol. Violæ. Papav. Mandrag. ā ℥i. f. Ung. f. a.

Unguent. Citrinum. & Axung. porc. rec. ℥iij. gallin. ℥i. cort. citri. extern. ℥i. macer. tepid. ac exprime. Colat. adde fevi cervin. vel caprin. ℥iss. Sacch. Saturn. cum Aq. Ros. soluti, ℥ij. Fac. Bryon.

Bryon. ℥i.
fal. dent.
Acet. dila.
alb. muc.
℥iij. bora

Ung. Co
querc. ar
lar. virid
mespil. i
torment.
Dein & C
cist. ℥ss.
dicto. T
stan. que
buli, Ba
bor. imm
Mastich.

Ung. L
lini, fcer
ceræ ℥i.

Unguent
bacc. fol
plumbi
præp. ā

Unguent
to coct.
℥i. axun
℥ss. f. U

Ungue
priori U

Ungue
ā ℥iss. f
m. f. a.

Bryon. ꝑi. coral. alb. ꝑs. umbilicor. marin. cry-
stal. dental. antal. præp. ā ꝑiij. alabastr. alb. in
Acet. dlat. coct. & fccat. ꝑij. amyl. nitri. thur.
alb. mucil. spissæ tragac. cum Aq. Ros. factæ, ā
ꝑiij. borac. ꝑij. camph. ꝑis. f. Ung. f. a.

Ung. Comitissæ. ꝑ Cort. med. gland. castan.
querc. arb. fabar. nig. Bac. myrt. caud. equin. gal-
lar. virid. Acinorum uvar. forbor. immatur. fcc.
mepil. immatur. Fol. prun. sylv. Rad. bistort.
torment. ā ꝑis. Aq. Plantag. ꝑx. coq. ad med.
Dein ꝑ Ceræ ꝑviiiis. Ol. Myrtin. ꝑis. Hypo-
cist. ꝑs. liquata hæc laventur novies dcto præ-
dicto. Tum insperge pul. cort. med. gland. cas-
tan. querc. arb. gallar. cineris ossium cruris bu-
buli, Bac. Myrti, Acinor. uvar. immatur. for-
bor. immat. ā ꝑis. Troch. de Carabe ꝑij. cum Ol.
Mastich. q. f. f. Ung. f. a.

Ung. Dialthææ. ꝑ Mucilag. ex rad. alth. sem.
lini, foenugr. factæ, ꝑij. Ol. ꝑiij. coq. f. a. adde
ceræ ꝑi. resin. ꝑis. tereb. ꝑij. f. Ung. f. a.

Unguent. Diapompholygos. ꝑ Ol. Ros. ꝑxij. succ.
bacc. solani hort. ꝑvi. ceræ alb. cerus. lot. ā ꝑiij.
plumbi in aceto macerat. & exsic. pompholyg.
Præp. ā ꝑij. thur. ꝑi. m. f. a.

Unguent. Enulatum. ꝑ Pulp. rad. enul. in ace-
to coct. ꝑi. tereb. in eodem dcto lotæ, ꝑij. ceræ
ꝑi. axung. veter. salit. ol. Veter. ā ꝑiij. sal. com.
ꝑis. f. Ung. f. a.

Unguent. Enulat. cum Mercurio, fit immiscendo
priori Ung. hydrarg. extinct. ꝑij. f. a.

Unguent. è Gum. Elemi. ꝑ Gum. elem. tereb.
ā ꝑis. fevi vervec. vet. ꝑij. axung. porc. vet. ꝑi.
m. f. a.

Unguent. Hemorrhoidale. ℞ Mucil. fem. psyl. & cydon. Aq. Solan. extract. ā ʒss. Ol. Ros. complet. ʒi. vitel. ovi unius, pingued. gallin. ʒij. ceræ parūm. Agitentur in mortar. plumb. cum pistillo plumbeo, f. a. ut f. ung.

Unguent. Hirundinum. Idem est cum Oleo Hirund. sed accipiendum Butyrum Maiaale vice ol. com. ut f. Ung.

Unguent. Laurinum Vulgare. ℞ Fol. laur. ʒi. Bacc. laur. ʒss. Fol. brassic. ʒ4. ol. ex ped. bovinis ʒv. sevi bovin. ʒij. coq. f. a. & exprime.

Unguent. Martiatum. ℞ Fol. laur. rec. ʒiiij. rutæ hort. ʒiiss. majoran. ʒij. menth ʒi. salu. abs. balsamit. ocim. ā ʒss. ol. oliv. ʒxx. ceræ ʒiiij. vin. Malvat. ʒij. coq. f. a.

Unguent. Mastichinum. ℞ Ol. Mastich. Abs. Nardin. ā ʒi. menth. ros. r. mastich. coral. r. caryoph. cinam. xyloal. schœn. ā ʒi. ceræ q. f. ut f. Ung. f. a.

Unguent. de Minio. ℞ Ol. Ros. ʒiiss. minii, ʒiiij. litharg. ʒij. cerus. ceræ, ā ʒiss. tutiæ ʒiiij. camp. ʒij. m. in mortar. plumb. ut f. Ung. f. a.

Unguent. de Macilaginis. ℞ Ol. Lilior. alb. Irin. Violac. Chamæmelin. ā ʒvi. mucil. fem. lini, cydon. fœnuigr. rad. alth. ā ʒ4. pingued. anat. gallin. ā ʒv. ceræ alb. ʒi. f. Ung. f. a.

Unguent. Neapolitanum. ℞ Axung. succo salu. lotæ, ʒi. hydrag. per alut. traject. ʒiiij. Ol. Laurin. Chamæm. Lumbric. ā ʒij. de Spica ʒiss. Sp. V. ʒi. ceræ ʒij. tereb. succo enul. lot. ʒiiij. pul. chamæpit. salu. ā ʒij. f. Ung. f. a.

Unguent. Nervinum. ℞ Fol. paralyf. floresc. salu. chamæpit. rorism. lavend. lauri cum baccis, chamæm. rutæ, apii, melilot. cum floribus, abs. ā ʒi. f. Ung. f. a.

mj. ment
hyperic.
ol. Spica
us medu

Unguen
rec. lot.
colat. ad
iterum, &
q. f. f. U

Unguen
Unguen
ʒv. Ol. l

Unguen
Plant. &
ā ʒij. pl

Unguen
in acet.

Axung.
populn.
aliqt. m

Ungue
Chamæ
lot. ʒvi

croc. ʒi
Ungue
ust. lit

ʒss. cer
f. a.

Ungue
sevi ov
teræ) e

irid. Fl
liquefc
Ros. &

mj. menth. beton. puleg. petrosel. centaur. min.
hyperic. ā mfs. Ol. ex ped. bovin. vel ovin. ſv.
ol. Spicæ, ſſs. fevi ovin. vel bovin. vel alterutri-
us medullæ, ſij. coq. f. a. ut f. Ung.

Unguent. è Nicotiana. & Fol. Peti ſij. axung.
rec. lot. ſi. Vin. Rubel. ſij. macerata coq. f. a.
colat. adde succ. peti, ſi. tereb. Ven. ſj. coq.
iterum, & demùm adde aristol. rot. pul. ſij. ceræ
q. f. f. Ung. f. a.

Unguent. Nihili. v. *Ung. Diapompholygos.*

Unguent. Nutritum. & Litharg. pul. ſſs. acet.
ſv. Ol. Rosac. ſi. m. f. Ung. agitando opt. f. a.

Unguent. Ophthalmicum. & Sevi vervec. in Aq.
Plant. & Ros. lot. ſi. lap. calamin. turix præp.
ā ſij. plumb. alb. loti, ſij. m. f. a.

Unguent. ex Oxylapatho. & Pulp. rad. oxylap.
in acet. costar. sulph. in succ. limon. lot. ā ſſs.
Axung. in succo scabios. ſæpius lot. ſſs. Ung.
populn. succo enul. nutrit. ſſs. ol. ſt. Rhodii gt.
aliqt. m. f. a.

Unguent. Pectorale. & Ol. Amygd. d. ſiiij.
Chamæm. Violac. ā ſiiij. butyr. rec. Aq. Viol.
lot. ſvi. adip. gallin. anat. ā ſij. rad. irid. ſij.
croc. ſſs. ceræ alb. ſiiij. f. Ung. f. a.

Unguent. è Plumbo. & Ol. Ros. ſvi. plumb.
ust. litharg. ā 3x. tereb. ſi. antim. & cerus. ā
ſſs. ceræ alb. ſij. f. Ung. in mortar. plumb.
f. a.

Unguent. Pomatum. & Axung. porc. rec. ſiiij.
sevi ovill. rec. ſix. pomor. (vulgò *Bome-Pla-*
teræ) excortic. incif. ſxxi. Aq. Ros. opt. ſvi. rad.
irid. Fl. ſvi. Bulliant f. a. in B. M. donec. poma
liqueſcant. f. colat. ſine expreſſione. Lavetur Aq.
Ros. & ſing. libris adde ol. ſt. Rhodii gt. xij.

Unguent.

Unguent. Pomat. simplicius, fit ex Adip. hædin. rec. Aq. Ros. macerat. ꝑv. camph. ꝑss. f. a.

Unguent. Populneum. ꝑ Gem. popul. nig. rec. ꝑss. Fol. Viol. umbil. vener. mural. ā ꝑiij. axung. rec. lot. ꝑij. contus. mistis & macerat. adde (Majo) cymar. rubi tenerimar. Fol. papav. n. mandrag. (vel bacc. & fol. sambuc. mont.) hyoficyam. solan. lactuc. semperviv. maj. & min. bardan. maj. ā ꝑiij. maceratis adde Aq. Ros. ꝑi. coq. & exprim. f. a.

Unguent. Potabile. ꝑ Butyr. rec. insulf. ꝑss. Sperm. ceti, rubiæ tinct. rad. torment. castor. ā ꝑss. Vin. odor. q. f. coq. f. a. ut f. Ung.

Unguent. Resinum. ꝑ Resinæ pini, tereb. ceræ lotæ, ol. puri, ā ꝑ æ. f. Ung. f. a.

Unguent. Resumprivum. ꝑ Axung. porc. rec. ꝑiij. gallin. anser. anat. Ol. Amygd. Chamæm. Anethin. ā ꝑij. œsyp. ꝑss butyr. rec. insulf. ꝑi. ceræ, ꝑvi. mucil. gum. trag. arab. sem. cydon. lini, rad. alth. ā ꝑss. fœnugr. ꝑss. f. Ung. f. a.

Unguent. Rosatum. ꝑ Axung. porc. rec. lot. ros. r. rec. ā ꝑi. macer. & coq. & cum novis ros. renova: macer. & coq. colat. affund. succ. ros. r. ꝑvi. ol. Amygd. d. ꝑij. coq. f. a.

Ung. Rubrum Camphorat v. Ung. de Minio.

Unguent. Rubrum desiccativum. ꝑ Ol. Ros. omph. ꝑi. ceræ alb. ꝑv. liquatis in mortar. plumb. adde terr. Lemn. (vel bol. Arm.) lap. calamin. ā ꝑiij. litharg. cerus. ā ꝑiij. camph. ꝑi. m. f. a.

Unguent. Rutaccum. ꝑ Fol. rutæ. m4. orig. pulg. menth. abs. salv. ā mij. axung. veter. ꝑiij. Diger. in fimo, exprime, & adde novas herbas; fiatq; quater opus. ꝑ Hujus Valentix ꝑxvi. medul.

dul. cer
mah. ā
rorism.
castor. e

Unguent.
ā ꝑv. cer
Ros. lot.

Ungue
lior. alb

clamin.
ammon.

Medul.
rad. cap
genist.

Ungu
par. ꝑv
mon. a

Ung. æ
Irin. C

Ung
ꝑviiij.
min. ā

Ung. f
Ung
ꝑviiij.

ol. Lil
pingu

ceræ a
Ung
imma
land.
succ.
tur.
qua

hædin.
f. a.
nig. rec.
3iij. ax-
at. adde
pav. n.
) hyof-
in. bar-
lof. thi.
If. thifs.
astor. ā
b. ceræ
c. rec.
amæm.
ulf. thi.
don. li-
f. a.
ec. lot.
vis. ros.
. ros. r.
l. Ros.
nortar.
lap. ca-
ph. 3i.
ig. pu-
r. thij.
erbas;
vi. me-
dul.

dul. cerv. ol. Laurin. ā 3iij. gum. elem. tacca-
mah. ā 3iij. ol. Nuc. m. expref. 3ij. Bac. junip.
rorism. ipic. Petrol. ā 3i. fapon. Ven. 3vi. effent.
caftor. extr. cum Sp. V. opt. 3ij. f. Ung. f. a.

Unguent. è Solano. ℞ Succ. folan. litharg. lot.
ā 3v. ceruf. lot. 3viiij. ceræ alb. 3vij. thur. 3x. Ol.
Ros. lot. thij. f. Ung. f. a.

Unguent. Splanchnicum. ℞ Ol. Cappar. 3i. Li-
lior. alb. chamæm. butyr. rec. succ. bryon. Cy-
clamin. ā 3fs. coctis ad succor. exhaustum adde
ammon. acet. præp. 3iifs. pingued. gallin. œfyp.
Medul. cruris Vituli, ā 3fs. Pulv. cort. tamaric.
rad. cappar. filic. ceterach, ā 3i. Sem. agn. caft.
genift. ā 3i. ceræ q. f. f. Ung.

Unguent. Splanch. Magiftrale. ℞ Cort. rad. cap-
par. 3vi. Rad. bryon. ind. Fl. Sem. fœnic. d. am-
mon. acet. præp. ā 3fs. abf. Fl. chamæm. ā 3i.
Ung. è Succis aperit. è Flor. aurant. ā 3vi. Ol.
Irin. Cappar. ā 3iifs. m. f. Ung. f. a.

Unguent. è Succis. ℞ Ol. Ros. thi. ceræ alb.
3viiij. Fol. plantag. folan. oxylapathi, centaur.
min. ā mij. coq. f. a. colat. adde camph. 3fs. f.
Ung. f. a.

Unguent. è Succis aperitivis. ℞ Succor. ebul.
3viiij. apii. petrofel. ā 34. abf. ireos, ā 3v. ol. thfs.
ol. Lilior. alb. 3x. Absinth. Chamæmelin. ā 3vi.
pingued. anat. gallin. ā 3ij. coq. f. a. colat. adde
ceræ alb. 3vij. Aceti parum. m.

Unguent. Sumach. ℞ Pulv. Sumach, gallar.
immatur. Bacc. myrt. balauft. malicor. cort. jug-
land. nuc. cupref. acac. Mastich. ā 3x. macer. in
succ. mēfpil. & forbör. immatur. ā q. f. & ficcen-
tur. Tum cum ceræ alb. 3v. & Ol. Ros. in A-
qua aluminofa sæpius loti 3xxij. f. Ung. f. a.

Unguent.

Unguent. Tapsimel. v. Tapsimel.
 Ung. Tapsivalentia. v. Tapsivalentia.
 Ung. Tetrpharmacum. v. Ung. Basilic. minus.
 Ung. Tripharmacum. v. Ung. Nutritum.
 Unguent. Tutia. & Tutia præp. ʒij. Lap. c.
 lamin. præp. ʒi. Ung. Rosat. ʒi. m. f. a.
 Ung. Valentia Scabiose. v. Valentia Scabiose.
 Usquebach. & Aq. Vitæ opt. ʒxxiiiij. glyc
 ʒi. uvar. pass. exacin. ʒs. caryoph. ʒs. mac. 24
 ʒ ʒij. macerentur per dies 4. Deinde f. colat.

Finis Pharmacopœiæ Lond.

CATA

I
CATALOGUS

Simplicium Officinalium

ALPHABETICUS,

Tum locupletior tum compendio-
sior, quàm antehac Editus.

A C

A Bies. *Summitates. Coni. Lignum. Cort. Noxi.*
Resina.

Abrotanum mas. *Herba.*

Abrotan. fœm. v. *Chamaecyparissus.*

Absinth. vulg. Pont. Rom. *Fol. Cymæ. Sem.*

Abutilon. *Herba.*

Acacia German. } *Succi concretis*

Acacia vera. }

Acanthus vulg. i. *Branca ursina. Folia.*

Accipiter. *Avis integra. Adeps. Fol. Stercus. Oculi.*

Acer. *Arbor.*

Acetosa. *Fol. Rad. Sem.*

Acetofella, v. *Lujula.*

L

Acetum.

- Acetum. *Vini, Cerevisiæ, &c.*
 Achates lapis. *Gemma quedam.*
 Achillea. *Herba.*
 Acidulæ. *Aquæ minerales.*
 Acone, cos, coticula. *Lapis.*
 Acorus verus, i. Calam. aromat.
 Acor. adulter. i. Gladiol. luteus.
 Aëte, v. Sambucus.
 Acus, Acicula (piscis.) *Caro. Cinis.*
 Adeps, Axungia, *Accipitris, Anatis, Anguilæ, Anseris, Apri, Ardeæ, Asini, Canis, Caponis, Carpionis, Castoris, Cati sylv. Ciconiæ, Corvi, Coturnicis, Cuniculi, Cygni, Equi, Erinacei, Gallinæ, Gruis, Hominis, Leonis, Leporis, Limac. terr. Lucii, Lupi, Lycnis, Milui, Muris, Noctuæ, Pardi, Pavonis, Porci, Ranarum, Serpentis, Taxii, Thymalli, Trutæ, Turturis, Viperar. Ursi, Vulpis, Vulturis, &c.*
 Adiantum vulg. i. Capill. Veneris.
 Adianth. album, aureum, nigrum. *Herbæ.*
 Æluropus, v. Hispidula.
 Ærugo, Æs viride.
 Æs, Cuprum, Venus. *Metallum.*
 Æthiopsis. *Herba.*
 Ætites. *Lapis minus pretiosus.*
 Agallochum, Lignum Aloës.
 Agaricus. *Fungus Laricis arboris.*
 Ageratum, i. Eupator. *Mef.*
 Agnus (animal.) *Pulmones. Fel. Lana. Pedes. Omentum. Coagulum. Ossa incinerata. Medulla cruoris. Stercus. Adeps.*
 Agnus Castus. *Flor. Sem.*
 Agresta, v. Omphacium.
 Agrifolium. *Fol. Bacca.*

Agri-

Agri
 Ajuga
 Alaba
 Alaba
 per
 Alana
 Alaud
 Albur
 Albur
 Alcan
 Alcea
 Alced
 Alces
 Alchi
 Alec
 Alec
 Alec
 Alkek
 Alleh
 Alliar
 Alliu
 Alnus
 Aloë
 conc
 Alfine
 Altha
 Alum
 chan
 Aluta
 fegi
 Amar
 Amar
 Ambr
 Ambr
 Amet

- Agrimonia. *Herba. Rad. Cyma.*
 Ajuga, i. Chamæpytis.
 Alabastrites lapis, Alabastrum.
 Alabastrum. *Folia viridia illa, quæ Flores sepiunt,*
 per Metaph. *Al Rosenbud.*
 Alana Terra.
 Alauda, v. Galerita.
 Album Canis, Alb. Græc. v. Canis Stercus.
 Albumen Ovi.
 Alcanna, v. Ligustrum.
 Alcea, v. Malva Verbenacea.
 Alcedo, Halcyon (avis.) *Cor siccatum. Fel.*
 Alces (bestia.) *Ungula. Cornu. Nervi.*
 Alchimilla. *Herba.*
 Alestorius lapis.
 Alestorolophus, Crista Galli. *Herb.*
 Alkekengi, *Fruktus seu Bacca.*
 Alleluja, v. Lujula.
 Alliaria. *Herba.*
 Allium hort. & sylv. *Rad.*
 Alnus nigra (arbor.) *Cort. radicis.*
 Aloë hepat. & succotrina, & Barbados. *Succus*
concret.
 Alfine. *Herba.*
 Althæa. *Rad. Fol. Flor. Sem.*
 Alumen Vulgum, Rupeum, Plumosum, Scissile, Sac-
 charinum, Catinum.
 Aluta, Agnina, Ovina, Hædina, &c. *Ex corii*
segmentis coctis fit Piece Grease.
 Amaracus, v. Majorana.
 Amaranthus. *Herb. Flor.*
 Ambra grisea. *Bitumen est quoddam.*
 Ambrosia, Botrys. *Herba.*
 Amethystus. *Lapis pretiosus.*

Agri-

L 2

Ami-

- Amianthus. *Lapis instar Alum. scissilis.*
 Ammi verum. *Sem.*
 Ammoniacum. *Gummi.*
 Ammoniacum. *Sal.*
 Amomum. *Semen.*
 Amomum verum, i. Cardamom. majus.
 Amoris Poma.
 Ampeloprasum. *Herba.*
 Amurca. *Fec. Olei.*
 Amygdalæ dulces & amaræ.
 Amylum. *Ex Triticis fit Trimestri.*
 Anacardia. *Fructus arboris exoticæ.*
 Anagallis terr. maf. & fœm. *Herb.*
 Anagallis aquat. v. Becabungæ.
 Anagyris. *Herba.*
 Anas (avis.) *Vivæ. Adeps. Sanguis. Stercus. Fel.*
 Uterus. Caro.
 Anchusa. *Radix.*
 Androface. *Herb.*
 Androsæmum. *Herb. Flor.*
 Anemone. *Herba.*
 Anethum. *Herb. Flor. Sem.*
 Angelica nostras. *Fol. Stipites. Rad. Sem.*
 Angelica Hispanica.
 Anguilla (piscis.) *Caput. Sanguis. Adeps. Corium.*
 Fel. Hepar.
 Anguis. *The Snake. Hepar. Caro. Pellis.*
 Anime. *Gummi. feu Resina exoticæ.*
 Anisum. *Semen.*
 Anisum, Philippense stellatum.
 Anser (avis.) *Adeps. Sanguis. Stercus. Hepar. Fel.*
 Cor. Pulmo. Pluma. Pedes.
 Anthera, i. Rosarum Semen.
 Anthora, Antichora. *Radix.*

Anthos.

Anthos.
 Antim
 Antirr
 Aparin
 Aper
 Pria
 Apes.
 Aphac
 Apiast
 Apium
 Apocy
 Aqua,
 Palu
 pt i
 Aqua
 Aquæ
 Aquæ
 Aquil
 Ster
 Aquil
 Arabi
 Arane
 Arbor
 Ardea
 Areca
 Arena
 Arenæ
 Arest
 Arger
 Arger
 Arger
 Arger
 Argil

- Anthos, i. Rorismar. Flor.
 Antimonium. Corpus est Minerale.
 Antirrinum, Herba.
 Aparine. Herba.
 Aper (bestia.) Adeps. Dens. Testes. Fel. Offa.
 Priapus. Stercus. Urina. Mandibula. Hepar.
 Apes. Integre sicca. Incinerata.
 Aphaca. Herba.
 Apiastrum, i. Melissa.
 Apium vulg. seu palustre. Herb. Rad. Sem.
 Apocynum. Herba.
 Aqua, Fontana, Putealis, Fluvialis, Pluvialis,
 Palustris, Glacialis, Nivea, Marina. Hisce addi
 pt Ros Majalis.
 Aqua pici liquidæ supernatans.
 Aquæ Minerale, Acidulæ.
 Aquæ Thermales, seu Thermæ.
 Aquila (avis.) Caro. Ossa. Cerebrum. Fel. Testiculi.
 Stercus, Hepar.
 Aquilæ lapis, v. Ætites.
 Aquilegia. Herb. Flor. Sem.
 Arabicum Gummi, ex arbuscula manat.
 Aranea (insectum.) Aran ipsa. Tela aran.
 Arbor vitæ, vel Thya. Fol.
 Ardea (avis.) Ardingia. Rostrum pulv.
 Areca seu Faufel. Fructus.
 Arena maris,
 Arenosus lapis.
 Aresta bovis, v. Ononis.
 Argemone. Herba.
 Argentina. Herba.
 Argentum, Luna. Metallum nobile.
 Argent. vivum, Hydrargyrum, Mercur. crudus.
 Argilla. Terra figulina.

- Aries, ovis mas. *Cerebrum. Omentum.*
 Arisarum. *Herba.*
 Aristolochia longa. *Fol. Rad.*
 Aristoloch. rotunda. *Rad.*
 Aristoloch. Clematidis. *Rad.*
 Armeniaca mala, & nuclei.
 Armenus lapis.
 Armeria. *Herba.*
 Armoniacum, v. Ammoniacum.
 Arnoglossum, v. Plantago.
 Arsenicum nativum citrinum, aureum, auripigmentum, risigallum.
 Arsenic. nativum rubrum, seu Sandaraca Graecorum.
 Arsenic. factitium, album, crystallinum.
 Artanita, Cyclamen. *Rad.*
 Artemisia. *Herba tota.*
 Arum. *Folia. Radices.*
 Arundo. *Rad.*
 Asa foetida. *Lachryma quaedam.*
 Asa dulcis, i. Benzoinum.
 Asarum. *Fol. Rad.*
 Asar. virgin. i. Serpentar. virg.
 Aschia (piscis,) v. Thymallus.
 Asclepias, v. Vincetoxicum.
 Ascyrum. *Herba.*
 Aselli, i. Millepedes.
 Asinus (animal.) *Ungula. Sanguis. Lac. Urina. Stercus. Adeps. Pili.*
 Aspalathum, i. Rhodium lign.
 Asparagus. *Turiones esculentæ. Rad. Sem. Herba cum baccais.*
 Aspergula odorata. *Herb. cum Flor.*
 Asphaltus, i. Bitumen Judaicum.

Aspho-

Aspho
 Aspho
 Aspler
 Astacu
 Aster
 Asteri
 Asteri
 Astrag
 Astrag
 Athan
 AtraS
 Atrip
 Atrip
 Atrip
 Attag
 Avell
 Aven
 Aura
 Auri
 Auri
 Auri
 Auri
 Auri
 Auri
 Auri
 Axu

B
 Bala

- Asphodelum alb. verum. *Rad.*
 Asphodel. luteum, i. *Hafta Regia.*
 Asplenium, i. *Ceterach.*
 Astacus, v. *Cancer.*
 Aster Atticus, v. *Inguinalis.*
 Asteria gemma.
 Asteria (avis.) *Caro. Pellis incinerata.*
 Astragalus, v. *Talus.*
 Astringentia, v. *Imperatoria.*
 Athanasia, i. *Tanacetum.*
 Atractylis. *Fol.*
 Atriplex hortens. }
 Atriplex sylvestre. } *Herba. Sem.*
 Atriplex olida. }
 Attagen (avis.) *Caro. Fel.*
 Avellana. *Cort. Nuces. Juli. Membranulae nuclei.*
 Avena. *Semen.*
 Aurantia. *Poma. Cort. Fol. Flor. Sem. Succus.*
 Auriculæ Judæ, i. *Sambuci fungi.*
 Auricula Leporis. *Herba.*
 Auricula Muris. *Herba tota.*
 Auricula Ursi. *Herba.*
 Auriculariæ (insect.) *Vivæ. Siccate.*
 Auripigmentum, i. *Arsenic. citrin.*
 Aurium sordes, *Cerimen.*
 Aurum, *Sol. Folia.*
 Axungia, v. *Adeps.*

B.

Baccharis. *Herba.*
 Balanus Myrepsica. *Nuclei.*
 Balaustia. *Granator. Flores.*

Ballote.

Aspho-

- Ballote. *Herb.*
 Balsamina. *Folia. Poma.*
 Balsamina mas, v. Costus hortorum.
 Balsamæleon, seu Oleum Balsami.
 Balsam. seu Oleum Capivi.
 Balsam. Judaicum, seu Gileadense.
 Balsam. è Mecha verum.
 Balsam. Peruvianum.
 Balsam. Syriacum, vel Opobalsamum.
 Balsam. Tolutanum.
 Bamia moschata. *Sem.*
 Bangué. *Herba exotica.*
 Banilli. *Siliquæ cum semin.*
 Barbarea. *Herba. Sem.*
 Barbo (piscis.) *Ova. Caro.*
 Bardana maj. & min. *Fol. Rad. Sem.*
 Basilicum, i. Ocimum.
 Batrachites. *Eufonites lapis.*
 Battata. *Rad. Potatoes.*
 Bdellium. *Lachryma exotica.*
 Becabungá. *Herba.*
 Behen alb. & rubrum. *Radices.*
 Belemnites, seu Lyncis lapis.
 Bellis major. *Herba. Flor.*
 Bellis min. i. Consolida minima.
 Ben nuces, seu Balan. myrepfica.
 Benzoinum. *Resina quedam.*
 Berberis. *Fruiff. Sem. Cortex arboris.*
 Berillus lapis.
 Beta alb. rubr. nigr. *Fol. Rad. Sem.*
 Betonica } *vulgaris. Herb. Flor. Rad.*
 } *aquatica. Herb.*
 } *Pauli, i. Veronica mas.*
 Betula. *Fol. Cort. Fungus. Lachryma.*

Bezoar

Bezoar

Bifolium

Bifling

Bismal

Bismum

Bistort

Bitum

Blatta,

Blatta

Blatta

Blicum

Bolus

Bolus

Bomb

Bomb

Bonu

Borax

Borra

Bos,

San

Un

Cor

Borax

Borax

Bran

Brass

Brass

Brass

Bress

Bruf

Bryc

Bezoar { Oriental. }
 { Occident. } Lapidēs.

Bifolium. *Herba.*

Biflingua, v. Hippoglossum.

Bismalva, v. Althæa.

Bismuthum. *Recrement. metallicum.*

Bistorta. *Herb. Rad. Fungus.*

Birumen *Judaicum.*

Blatta, Tinea. *Insectum quoddam.*

Blatta Byzantia. *Conchar. species.*

Blattaria. *Herba.*

Blicum alb. & rubrum. *Herba.*

Bolus com. & Armena. *Terra quadam.*

Bolus Bohemica. *Terra quadam.*

Bombax. *Sem. Lanugo.*

Bombyces. *Insecta ipsa. Folliculi sericei.*

Bonus Henricus. i. Mercurialis Anglica.

Borax. *Sal urinosus.*

Borrago. *Herb. Flor. Rad.*

Bos, Taurus, Vacca. *Cornu. Fel. Fecur. Splen. Lat.*

Sanguis. Urina. Axungla. Sewum. Medulla cruris.

Ungula. Lapilli. Stercus. Priapus. Ossa. Os cruris.

Cor. Vesica. Lapis è felle.

Botargum, v. Mullus.

Botrys, Ambrosia. *Herba.*

Branca ursina. *Folia.*

Brasium, Byne. *Malta.*

Brassica florida. *Collyfloswer.*

Brassica sativa. *Herb. Rad. Sem.*

Brassica marina, i. Soldanella.

Brefilium, lignum.

Bruscus, Ruscus. *Rad. Sem.*

Bryonia alb. & nigra. *Rad. Fol. Germ.*

Buccinarum testæ.
 Bufo. *Integer siccatus. Incineratus. Sperma.*
 Bufonites lapis, Batrachites.
 Buglossa. *Fol. Flor. Rad.*
 Bugula. *Herb. Rad.*
 Bulbocastanum. *Nux. Carthnut.*
 Bunias, Napus dulcis. *Rad. Sem.*
 Bupthalmum. *Herba. Flor.*
 Buprestis (Insect.) *Canthar. species.*
 Bursa pastoris. *Herba.*
 Buteo (avis.) *Testiculi.*
 Butyrum infusum, & salitum.
 Buxus (arbor.) *Fol. Lignum.*
 Byne, Brasium. *Malta.*

C.

Cacalia. *Herba.*
 Cacao. *Nuces pro Chocolata.*
 Cadmia factitia, *Botritis, Ostracitis, Placitis. Ex*
aris fuligine.
 Cadmia nativa metallica, v. Cobaltum.
 Cadmia nativa metalli expers, i. Lap. Calami-
 naris.
 Calaminaris lapis.
 Calamus aromaticus. *Rad.*
 Calamus vulgaris. *Herba.*
 Calamintha $\left\{ \begin{array}{l} \text{vulgaris.} \\ \text{palustris.} \end{array} \right.$
 Calcarius lapis, i. Calx viva.
 Calcatrippa, i. Consolida regia.
 Calculus è Vesicâ humanâ.
 Calendula, Caltha. *Flor. Sem.*
 Calx viva, & extincta,

Cam-

- Cambogia, v. Gambogia.
 Camelina. *Herba.*
 Camelus (bestia.) *Caro. Sanguis. Fel. Cerebrum.*
Lac. Pili. Caud. Stercus. Urina.
 Campanula. *Herba.*
 Camphora. *Lachryma resinosa.*
 Camphorata. *Herba.*
 Cancamum. *Gummi exoticum.*
 Cancri. *Chela. Oculi. Teste. Cinis canceror.*
 Cancri fluviatiles. *Oculi nigri. Cancri ipsi.*
 Canis. *Animal integer. Caput. Accungia. Secundina.*
Sanguis. Fel. Stercus. Urina. Dens. Splen. Pellis.
Pili. Hepar. Medulla. Cerebrum. Lac.
 Cannabis. *Herb. Sem.*
 Cantharides, Muscæ Hispanicæ.
 Canthari, i. Scaraboci.
 Caphura, i. Camphora.
 Capilli proprii. *Incisi. Usti.*
 Capillus Ven. *Herba.*
 Capo, v. Gallus.
 Capparitis. *Fruct. condit. Cort. ex radice.*
 Capra & Caper. *Cornu. Sanguis. Splen. Pili. Fel.*
Serum. Medulla cruris. Lapilli. Caro. Lac. Stercus.
Urina. Vesica. Omentum. Pellis. Secundina.
Hepar.
 Capra Alpina. *Sanguis. Adeps. Hepar. Fel. Ster-*
cus. Urina. Lapis.
 Capreolus (animal.) *Caro. Jecur. Fel. Splen.*
Stercus.
 Caprifolium. *Herb. Flor.*
 Capfici siliquæ, Piper Indicum.
 Carabe, i. Succinum.
 Caranna. *Gummi exoticum.*
 Carbo fossilis, sey Petræ.

Carbun-

Cam-

- Carbunculus, Rubinus lapis.
 Cardamine. *Herba.*
 Cardamomum majus i. e. Amomum verum.
 Cardamomum minus. *Sem.*
 Cardiaca. *Herba.*
 Carduelis (avis.) *Caro affata.*
 Fullonum, v. Dipsac. fativ.
 Carduus }
 Bened. *Herb. Rad. Sem.*
 Mariæ. *Herb. Rad. Sem.*
 Carlina. *Rad.*
 Carlo Sancto. *Herb. Cort. radicis.*
 Carneolus lapis, i. Sardus.
 Caro cruda, Bovina, Hædina, Vitulina, Verve-
 cina, &c.
 Carpinus arboris lignum.
 Carpio (piscis) *Lap. è capite. Adeps. Fel. Ova.*
 Carpobalsamum. *Aliqui volunt Piper Jamaicense.*
 Carthamus, Cnicus. *Sem.*
 Carui. *Sem.*
 Caryophyllata. *Herb. Rad. Sem.*
 Caryophyllus hortensis. *Flores.*
 Caryophylli aromatici. *Fruet. exotic.*
 Caseus. *Recens. Vetus.*
 Casia fistularis. *Fruet. Cana.*
 Casia lignea. *Cortex.*
 Cassamunair, vel Risagon. *Rad.*
 Castanea. *Nuces. Cortic. Membrana rubra.*
 Castor (animal.) *Adeps. Fel. Pellis.*
 Castoreum, i. Castoris testiculi.
 Cataputia maj. & min. *Herb. Sem.*
 Catulus. *Vivus. Fel.*
 Catus domesticus. *Adeps. Caro. Caput. Hepar.*
 Cerebrum. *Stercus. Pellis. Fel. Sanguis. Secun-*
 dina.

Catus

Catus f
 Cauca
 Cauda

Cauda
 Caviar
 Caulis,
 Cedrin
 Centau
 Centau
 Centin
 Ccpa.
 Cera.
 Cera c
 Cerafa

Cerafa
 Cerebr
 Hom
 tuli,
 Cerevi
 Cerint
 Cerussi
 pores
 Cervus
 Lach
 Servu
 Cetera
 Chære
 Chalca
 Chalce
 Chalci
 Chalci
 triol

- Carus sylvestris. *Adeps.*
 Caulalis. *Herba.*
 Cauda equina. } *Herbæ.*
 Cauda muris. }
 Caviarum. *Ex spermate sturionis.*
 Caulis, v. Brassica fativa.
 Cedrinum lignum.
 Centaurium majus. *Rad.*
 Centaurium minus. *Herba. Summitat. Flor.*
 Centinodium. *Herba.*
 Cepa. *Rad. Sem.*
 Cera. *Alb. citrina. Dura sigillaris.*
 Cera cerdonum.
 Cerasa nigra. } *Fruct. Nuclei. Gumm. arboris.*
 Cerasa rubra. }
 Cerebrum & Cerebellum, *Corvi, Cuniculi, Galli,*
Hominis, Leporis, Ovis, Passerum, Perdicum, Vi-
tuli, Vulturis, &c.
 Cerevisia, v. Zythum.
 Cerinthus. *Herba.*
 Cerussa Veneta. *Plumbum calcinatum per va-*
pores aceti.
 Cervus (animal.) *Sanguis. Cor. Testiculi. Priapus.*
Lachryma siccata. Os de corde. Corium. Medulla.
Serum. Talus. Lapis. Urina. Stercus. Cornu.
 Ceterach, Asplenium. *Herb.*
 Chærefolium. *Herba. Sem.*
 Chalcantimum, i. Vitriolum.
 Chalcedonius lapis.
 Chalcides (piscis.) *Anglicè Spzats.*
 Chalcitis. *Recrementum Metallicum : est & vi-*
triolum usum.

M

Chalybs,

Catus

- Chalybs, Mars, Ferrum.
 Chamæacte, i. Ebulus.
 Chamæcissus, i. Hedera, terr.
 Chamæcistus. *Herba.*
 Chamæcyparissus. *Herba.*
 Chamædaphne, i. Laureola.
 Chamædrys. *Herba.*
 Chamæiris. *Herba.*
 Chamæleon albus, i. Carlina.
 Chamæleon niger. *Rad.*
 Chamæleon (animal.) *Coro. Fel. Hepar. Cot.*
 Stercus.
 Chamæmalus. *Succus è fructu, sc. Crabs.*
 Chamæmelum. *Herba. Flores.*
 Chamæmorus. *Fructus. Vaccinia nabis.*
 Chamæpitys. *Herba.*
 Chamælea, i. Mezereon.
 Cheiri, seu Keiri. *Flores.*
 Chelidonium maj. & min. *Herb. Rad.*
 Chermes, Kermes. *Succus. Grana.*
 Chia terra.
 China. *Rad.*
 Chinenfis terra.
 Chocolata. *Potus.*
 Chondrilla. *Herb. Gum.*
 Chryfocolla factitia, i. Borax.
 Chryfolithus. *Lapis.*
 Chryfopafius, seu Topafius lapis.
 Chryfophrasus lapis.
 Cicadæ (insect) *Siccata. Cinis.*
 Cicer album, rubrum, nigrum. *Fructus.*
 Cichor. { *Sativum.* }
 { *Sylvestre.* } *Herb. Rad. Flor. Sem.*

Cicid

- Cicindulae (insectum.) *Siccatae.*
 Ciconia. *Avis ipsa. Stercus. Ventriculus. Fel. Adeps.*
Cerebrum.
 Cicuta. *Herba. Rad. Sem.*
 Cimices (Buggæ.) *Vivi. Siccati. Fumus.*
 Cimolia terra. *Candida & purpurascens.*
 Cinara, Scolymus. *Rad. Fol. Fructus.*
 Cinnabaris nativa. *Terra mineralis.*
 Cinnabaris factitia. *Ex Sulph. & Mercur. crud.*
Sublimat.
 Cinnamomum. *Cortex.*
 Cinnamomum album, i. *Cortex Winteranus.*
 Citria mala. *Cort. Sem. Succus. Caro.*
 Citrullus. *Fructus. Sem.*
 Clematis Daphnoides. *Herb.*
 Clematidis. *Herba.*
 Clinopodium. *Herba.*
 Cnicus, i. *Carthamus.*
 Coagulum, *Agni, Hædi, Equi, Leporis, Vituli, Sæc.*
 Cobaltum. *Cadmia nativa metallica.*
 Cocca Gnidia, i. *Mezerei Baccæ.*
 Coccus Baphica, i. *Chermes. Baccæ.*
 Cochinelia, Coccinella. *Vermiculum quidam vocant.*
 Cochleæ, v. *Limaces terrestres.*
 Cochleæ marinae (pisces.) *Caro.*
 Cochlearia hort. *Batav. Fol. Flor. Sem.*
 Cochlearia marina Britannica. *Fol.*
 Cocus, Nux Indica. *Medulla. Lac.*
 Coculus Indus. *Baccæ.*
 Coffee. *Baccæ exoticæ, ex quibus Coffee.*
 Colchicum. *Herba.*
 Colocynthis. *Poma. Sem.*
 Colophoniam, Pix Græca. *Resina quadam.*
 M. 2.

Colu-

- Colubrina, i. Serpentaria.
 Columba. *Avis ipsa. Sanguis. Fimus. Tunica ventriculi. Plumæ calcinatae. Cor. Adeps.*
 Colutea, Sena spuria.
 Concha (piscis.) *Caro. Testæ.*
 Consolida major. *Herb. Rad. Flor.*
 Consolida media, i. Bugula.
 Consolida minima. *Herb. Rad.*
 Consolida Regia Delphinii. *Rad.*
 Consolida Saracenicæ. *Herba.*
 Contrayerva. *Rad.*
 Convolvulus. *Herba.*
 Conyza. *Herba.*
 Copal. *Resina quadam candidissima.*
 Cor, *Bovis, Cervi, Galeritæ, Hirundinis, Hominis, Leporis, Lucii piscis, Lupi, Muli, Porci, Ranæ, Talpæ, Vervæcis, &c.*
 Corallina. *Musculus est marinus.*
 Corallium, *Album, rubrum, nigrum, cinereum, fuscum, subflavum.*
 Coriandrum. *Semen.*
 Corinthiacæ uvæ, seu Passulæ min.
 Cornix (avis.) *Cerebrum. Stercus.*
 Cornu, *Alcis, Bovis, Capri, Cervi, Rhinocerotis, Unicornis, &c.*
 Cornus. *Frustrus, sc. Cornæ.*
 Corona Solis, v. Ros Solis.
 Coronopus. *Herba.*
 Cortex arboris caryophylli.
 Cortex Elaterii, vel Thuris. *Cort. Indicus.*
 Cortex Peruvianus, Americanus.
 Cortex Winteranus.
 Corvus (avis.) *Cinis. Cerebrum. Stercus. Adeps. Sanguis. Ova. Pulli.*

Corylu:
 Cos, Co
 Costus
 Costus
 Cotone
 Cotula
 Coturn
 Corylet
 Cranium
 Crassul:
 Crataeo
 Cremor
 Creta a
 Crista t
 Crista
 Crithm
 Crocus
 Crucia
 Crupin
 Crysta
 Cubeb
 Cucub
 Cucul
 Cucun
 rium
 Cucun
 Cucurl
 Cumin
 Cunic
 Cupres
 Cupru
 Curcu
 Cuscu
 Cyanu

- Corylus (arbor.) Lign. Noces. Juli. Putamen.
 Cos, Coticula, 'Acone. Lapis.
 Costus dulcis, & amar. Rad.
 Costus hortorum. Herba.
 Cotonea, v. Cydonia.
 Cotula foetida. Herb. Flor.
 Corurnix (avis.) Cerebrum. Ova. Adeps. Stercor.
 Cotyledon, i. Umbilicus Veneris.
 Cranium humanum.
 Crassula. Herba.
 Crataegonum. Herba.
 Cremor lactis.
 Creta alba, Terra Cretica.
 Crista Galli. Herba.
 Crista Galli, v. Gallus.
 Crithmum. Herb. Sem. Rad.
 Crocus. Flores.
 Cruciata. Herba.
 Crupina. Herba.
 Crystallus. Lapis.
 Cubebæ. Fructus aromaticus.
 Cucubalus. Herba.
 Cuculus. Avis ipsa incinerata. Stercor.
 Cucumis agrestis. Fruct. Rad. Sem. Fol. Blaterium.
 Cucumis hortensis. Fruct. Sem.
 Cucurbita. Fruct. Sem.
 Cuminum, Cuminum, Sem.
 Cuniculus. Animal usum. Adeps. Cerebrum.
 Cupressus (arbor.) Lign. Fol. Coni.
 Cuprum, Æs, Venus. Metallum.
 Curcuma. Rad.
 Cuscuta. Herba villosa cum floribus.
 Cyanus maj. & min. Herb. Flor.

- Cyclamen, Artanita. *Rad.*
 Cydonia malus. *Lign. Poma. Sem. Succus.*
 Cygnus (avis.) *Adeps.*
 Cyminum, Cuminum. *Sem.*
 Cynocrambe. *Herba.*
 Cynoglossum. *Fol. Rad. Flor.*
 Cynosbatus, Cynorrhodus. *Flor. Fruct. Sem. Rad.*
 Spongiola.
 Cynoforchis. *Rad.*
 Cyperus long. & rotund. *Rad.*
 Cypressus, v. Cupressus.
 Cytini. *Punicæ sativæ flores.*
 Cytifus. *Herba.*

D.

- D**Actylus. *Fructus, seu Palma. Ossa.*
 Datura, v. Dutra.
 Daucus vulgaris. *Rad. Sem.*
 Daucus Creticus. *Sem.*
 Delphinus. *Piscis incineratus. Hepar. Lingua. Intestina.*
 Dens, *Apri, Canis, Elephantis, Equi, Hominis mortui, Hippopotami, Lupi, &c.*
 Dens Leonis, v. Taraxacum.
 Dens Caninus. *Herba.*
 Dentalium Testæ.
 Dentaria, Denticillaria. *Herba.*
 Dictamnus albus. *Rad.*
 Dictamn. Cretic. *Fol. cum floribus.*
 Digitalis. *Fol. Flor.*
 Diospurus. *Herba.*
 Diphryges. *Recrementum metallicum.*
 Dipsacus sativ. & sylv, *Herb. Rad. Vermiculi.*

Doro-

Doroni
 Draco
 Draco
 Dracon
 Dracur
 Draken
 Dryopt
 Dulcar
 Dutra.

EBer
 EEl
 Ebur.
 Ebur u
 Echin
 Echiur
 Elateri
 Elatin
 Elemi
 Eleose
 Elepha
 Encrat
 Endiv
 Entali
 Enula
 Epilin
 Epime
 Epith
 Epiur
 Equis
 Equu

- Doronicum Romanum. Rad.
 Draco marinus (piscis.) Capitis cinis. Offa.
 Draco (serpens.) Axungia
 Dracontium. Herb. Rad. Stipites. Bacca.
 Dracunculus hort. Fol. Stipites.
 Drakena, i. Contrayerva.
 Dryopteris. Herba.
 Dulcamara. Herb. Fruct. Rad. vel Corr.
 Dutra. Semen exotic. Dutroy.

E.

- E Benus. Lignum exoticum.
 Ebulus. Fol. Cort. Bacca. Flor. Acins.
 Ebur. Dens est Elephantis.
 Ebur ustum, i. Spodium.
 Echinus (piscis) Cinis. Testiculi. Testarum cinis.
 Echium. Herb. Rad. Flor.
 Elaterium, i. Faecula cucum. asinini.
 Elatine. Herba.
 Elemi Gummi. Lachryma ex arbore stillans.
 Eleoselinum, i. Apium.
 Elephans. Dens. Hepar. Fel. Stercus.
 Encrasicoli (pisces.) Anchovies. Condiri muriis.
 Endivia. Herb. Rad. Sem.
 Entalium Testæ.
 Enula Campana. Herb. Rad.
 Epilinum }
 Epimedium. } Herbæ.
 Epithymum. }
 Epiurtica.
 Equisetum, v. Cauda equina.
 Equus & Equa. Congulum. Dens. Lichenes. Lac.
 Lapis.

- Lapis. Pinguedo. Saliva. Sanguis. Pili. Stercus.
Testes. Ungula. Urina. Capitis cinis.*
 Equus marinus, v. Hippopotamus.
 Eretria terra.
 Erica. *Herb. Flores.*
 Erigerum. *Herba.*
 Erinaceus. *Animal incineratum. Auungia. Jecur.
Ventriculus. Fel. Splen. Caro.*
 Eruca. *Herb. Sem.*
 Eruca (insectum.) *Caro. Cinis. Tela.*
 Ervum, v. Orobus.
 Eryngium. *Rad.*
 Erysimum. *Herba. Sem.*
 Esula maj. & min. *Fol. Cort. radicum.*
 Eupatorium Græcor, i. Agrimonia.
 Eupatorium Mefuës. *Herb.*
 Eupator. Avicen. Cannabinum. *Herb.*
 Euphragia, Euphrasia. *Cyma. Flores.*
 Euphorbium. *Succus concretus.*
 Exuvia Serpentis, & Viperarum.

F.

- F**aba hort. *Fructus. Flor. Siliquæ. Farina.*
 Faba suilla, i. Hyoscyamus.
 Fabaria, Crassula. *Herba.*
 Fæx Olei, i. Amurca.
 Fæx Vini, Cerevisiæ, &c.
 Fagus (arbor.) *Fol. Nuces. Lachrymæ.*
 Farfara, v. Tussilago.
 Fausel, Areca. *Fructus immaturus.*
 Febrifuga, Matricaria.
 Fegopyrum. *Herba.*

Fel.

Stercus.
 Fel, *Accipitris, Agni, Apri, Capra, Carpionis, Catuli nigri, Ciconiæ, Galli, Gruis, Hominis, Leporis, Lucii piscis, Milvi, Noctua, Ovis, Pavonis, Perdici, Rana, Serpentis, Suis, Tauri, Testudinis, Tinae, Urbi, Vulpis, Vulturis, &c.*

Felis. v. Catus.

Fermentum acre.

Ferrum, Chalybs, Mars.

Festuca Italica. *Herba.*

Ficaria, Scrophularia. *Rad. Fol.*

Ficus aridæ, & Virides. *Fructus.*

Filipendula. *Herb. Rad.*

Filix mas, & fœmina. *Rad.*

Filix florida, i. Osmunda Regalis.

Flammula Jovis. *Herb. cum floribus.*

Flores Amoris, i. Amaranthi Flores.

Flos Adonis. *Flores.*

Flos Cerevisiæ, Spuma Cerevisiæ.

Flos Solis. *Germina. Sem.*

Fœniculum Commune. *Herb. Rad. Sem.*

Fœniculum dulce. *Sem. Rad.*

Fœniculum marinum, i. Crithmum.

Fœnic. Porcinum, i. Peucedanum.

Fœnugræcum. *Semen.*

Folium Indum, Malabathrum, *Fol.*

Formicæ (Insecta.) *Ipsæ. Ova. Acerus.*

Fragaria. *Herb. Rad. Fructus. sc. Fraga.*

Frangula, i. Alnus nigra.

Fraxinella, i. Dictamn. alb. *rad.*

Fraxinus (arbor.) *Fol. Cort. Lign. Sem.*

Fruentum Indicum.

Fulica (avis.) *Caro. Cor. Ova.*

Fuligo ex ligno contracta.

Fumaria. *Herb. Flor. Sem.*

Fumaria

Fel.

Fumaria bulbosa. *Herb. Rad.*

Fungus } Esculentus.
 } Cervinus.
 } Purverulentus.
 } Quercinus.
 } Sambucinus.

Furfur ex tritico, & Secalinus.

G.

G Agates, Succinum nigrum.

Galanga maj. & min. *Rad.*

Galbanum. *Gummi*, seu *Succus ferula-Syriaca*.

Galega. *Herba florescens*.

Galeopsis, Lamium. *Herb. Flor.*

Galerita (avis.) *Cor. Sanguis. Caro.*

Galgulus. *Avis incinerata. Fel.*

Gallæ communes, & Turcicæ.

Gallinago. *Avis integra incinerata.*

Gallium. *Herba.*

Gallus, Gallina, Capo. *Adeps. Stercus. Crista.*

Testiculi. Ova. Cerebrum. Fel. Guttur. Ventriculi tunica. Gallus integer, ut & Gallina, & Capo. Intestina. Sanguis. Offa.

Gambogia. *Succus concretus.*

Garum. *Liquamen piscium sale conditorum.*

Genista. *Herb. Flor. Sem.*

Genista spinosa. *Sem.*

Gentiana. *Rad.*

Geodes lapis.

Geranium Robertianum.

Geranium Moschatum.

Geranium Columbinum.

} *Herbae.*

Gerardi.

Gerar
 Gerfa
 Gingi
 Ginfz
 Gith,
 Gladi
 Glanc
 Glans
 Glafst
 Glauz
 Glis.
 Glott
 Glute
 Glyc
 Gnap
 Gnid
 Gobi
 Goffy
 Grac
 Gran
 Gran
 Gran
 Gran
 Gran
 Grat
 Gro
 Gru
 til
 Gry
 Gua
 Gun
 &

- Gerardi Herba. Rad. Herba.
 Gerſa Serpentaria, i. Eacula Ari.
 Gingidium. Herba.
 Ginſzeng. Jenſin. Ninzin. Rad.
 Gith, Nigella. Semen.
 Gladiolus luteus. Rad.
 Glandes quercinae. Fruff. Cupul. Cort.
 Glans unguentaria, v. Balan. myreps.
 Glaſtum, Ifatis. Herb. Rad.
 Glaux vulgaris. Semen.
 Glis. Corporis cinis. Adeps. Stercus.
 Glottides (aves.) Caro. Fel. A.
 Gluten oris.
 Glycyrrhiza. Rad. Succus concretus.
 Gnaphalion. Herba.
 Gnidia grana, i. Thymelæa grana.
 Gobius. Piſcis ipſe.
 Goffypium, v. Bombacis lanugo.
 Graculus (avis.) Caro.
 Gramen caninum. Rad. Herb.
 Gramen Leucanthemum. Herb. Sem.
 Grana Paradifi.
 Granadilla. Semen.
 Granata poma. Cort. Sem. Succus.
 Granatus lapis.
 Gratia Dei, i. Geran. Robert.
 Gratiola. Folia.
 Groffularia. Uvæ. Fol. Turiones.
 Grus. Avis integra. Fel. Caput. Oculi. Ova. Ven-
 triculus. Hepar. Teſticlei. Adeps. Stercus. Medulla
 tibiae.
 Gryllus (Inſectum.) Cinis. Pulvis. Succus.
 Guajacum. Lignum. Cort. Gummi.
 Gummi Arabic. Tragacanth. Ceraſor. Prunor.
 &c. v. alibi ſuis in locis. Gurta

Criſta
 Veytric
 & Car

erardi.

Gutta gamba vel Jemou, i. Gambia.
 Guttura Gallorum, Ovium, &c.
 Gypsum. Terra quædam.

H.

Hæmatitis lapis.
 Halcyon. v. Alcedo.
 Halcyonium, Spuma maris.
 Haleces (pisces.) *Muriâ condita. Vesicula.*
 Halicababum. v. Alkekengi.
 Haliætus (avis) *Fel.*
 Halimus. *Herba. Rad. Germina.*
 Handal. i. Colocynthis.
 Harmel. *Herba. Sem.*
 Hasta Regia. *Herb. Rad.*
 Hedera arborea. *Fol. Bacc. Gum. Lig.*
 Hedera terr. *Herba floreſcens.*
 Helenium, v. Enula campana.
 Heliochryſon, Stæchas citrina.
 Heliotropium. *Herba. Sem.*
 Heliotropium. *Lapis quidam.*
 Helleboraſtrum, *Fol. Rad.*
 Helleborine. *Rad.*
 Helleborus albus, & niger. *Rad.*
 Helxine, Parietaria. *Herba.*
 Hemionitis. *Herba.*
 Hepar, *Erinacei, Leporis, Lupi, Lutræ, Bovis,*
Mivri, Muli, Mustelæ, Perdiciſ, Porcelli, Ranæ,
Vulpis, &c.
 Hepatica nobilis. }
 Hepatica Saxatilis. } *Herb. Flor.*
 Hepta-

Heptaph
 Herba G
 Herba P
 Herba P
 Herba S
 Hermod
 Herniar
 Hiberni
 Hieraciu
 Hippogl
 Hippola
 Hippolit
 Hippop
 Hippofe
 Hippuri
 Hircus,
 Hirudin
 Hirundi
 Nidus.
 Hirundi
 Hispidu
 Hocdus
 Pellis.
 Holofte
 Homo v
 fonder.
 li. Sen
 Homo r
 Offa.
 Fel. 1
 Hordeu
 Hormin
 Hormin
 Hyacin

- Heptaphyllum, Tormentilla. *Herb. Rad.*
 Herba Gerardi. *Herb. Rad.*
 Herba Paralyseos. *Herb. Flor.*
 Herba Paridis. *Fol. Baccæ.*
 Herba Sancti Petri, i. Crithmum.
 Hermodactylus. *Rad.*
 Herniaria. *Herba.*
 Hibernicus lapis.
 Hieracium. *Herba.*
 Hippoglossum. *Herba.*
 Hippolapathum. v. Oxylapathum.
 Hippolithus. *Lapis in equorum intestinis.*
 Hippopotamus. *Acungia. Priapus. Dens. Testes.*
 Hippofelinum. *Herb. Sem. Rad.*
 Hippuris, cauda equina. *Herba.*
 Hircus, v. Caper.
 Hirudines (Insecta.) *Vivæ. Cinis.*
 Hirundines. *Aves integræ. Cor. Sanguis. Lapilli.*
 Nidus. Stercus. Cinis. Cerebrum.
 Hirundinaria, i. Vincetoxicum.
 Hispidula (Pes cati.) *Herba.*
 Hædus (animal.) *Sanguis siccatus. Coagulum.*
 Pellis. Caro.
 Holosteum. *Herba.*
 Homo vivens. *Capilli. Ungues. Saliva. Aurium*
 sordes. Sudor. Urina. Stercus. Sanguis. Calculi.
 Semen. Lac. Menfes. Secundine.
 Homo mortuus. *Cadaver. Caro. Cutis. Pinguedo.*
 Offa. Cranium. Usua Cranii. Cerebrum. Cor.
 Fel. Manus.
 Hordeum Gallicum, & Perlatum. *Sem. Farina.*
 Horminum sylvestre. *Herba.*
 Horminum hort. seu Sclarea. *Herba. Flor.*
 Hyacinthus. *Rad. Sem.*

N

Hya-

Hepra-

- Hyacinthus. *Lapis pretiosus.*
 Hyana (bestia.) *Sanguis. Jecur. Medulla dorsi. Nervi. Spina dorsi. Pulmo. Cor. Fel. Vesicae. Stercus.*
 Hydrargyrum, Argent. viv. Mercur. crud.
 Hydropiper, i. Perficaria.
 Hyoscyamus. *Fol. Rad. Sem.*
 Hypericum. *Herb. Flor. Sem.*
 Hypocistis. *Succus concretus.*
 Hyslopus. *Herb. Flor. Sem.*
 Hystrix. *Animal incineratum. Caro.*

J.

- Jacea. } *Herbae.*
 Jacobæa. }
 Jalapium. *Rad. Resina saccharia.*
 Jasminum. *Flores.*
 Jaspis lapis.
 Japonica terra. *Catechu etiam vocatur.*
 Iberis cardamantice. *Herba.*
 Ibx (bestia.) *Sanguis. Coagulum. Stercus.*
 Ibiscus, i. Althæa.
 Ichneumon, Mus Indicus. *Stercus. Urina. Pelle.*
 Ichthyocolla. *Gluten piscium.*
 Jensa. *Rad.*
 Allecebra, Sedum minimum.
 Imperatoria. *Rad. Sem.*
 Indico. *Species Glasti.*
 Inguinalis. *Herba.*
 Intestina. *Ovis. Lupi. Vulpis. &c.*
 Intybus, Endivia, Seriola. *Herb. Sem. Rad.*

Ipe

Ipecacua
 Iris nostr
 Iris Illyr
 Katis, G
 Iva arthr
 Judaicus
 Juglans
 Juglande
 Cortex
 Jujubæ,
 Juli (In
 Julinuer
 nee. C
 mùm
 Juncus a
 Juncus
 Rad.
 Juncus
 Juniper

K Ali
 K
 Kermes

L Abd
 L La
 Lac. Ca
 Lac eb

Ipecacuanna. Radix.

Medulla do
Iris nostras. Rad. Flor.

Fel. Vesic
Iris Illyrica seu Florentina. Rad.

cur. crud.
Istis, Gladium. Herb. Rad.

Iva arthritica, Chamæpitys. Herba.

Judaicus lapis.

Juglans (arbor.) Fol. Juli. Cort. externus.

Juglandes. Nuces ipsa. Putamina externa. Nuclei.

Cortex nucleum ambiens.

Jujubæ. Fructus exoticus.

Juli (Insecta.) Incinerati. Sanguis.

Julinucum, Nucamentum, sc. Avellane. Castaneæ. Coryli, Juglandis, &c. Folia sunt primum erumpentia.

Juncus aquaticus. Sem.

Juncus odoratus, Schoenanthus. Stramen. Flor. Rad.

Juncus vulgaris. Fol. Rad. Sem.

Juniperus. Lign. Bac. Gum. Fungus. Verula ex Gum.

K.

ur.

tercus.

Urina. Pellis

K Ali. Herb. ex hac fit Sandiver.

Keiri, Cheiri. Flores.

Kermes, Chermes. Succus. Grana.

L.

L Abdanum, Ladanum. Gummi ex Cisti foliis.

Labrum Veneris, i. Dipfac. fativ.

Lac. Capræ. Asini. Equæ. Mulieris. Vacca. Ovis, &c.

m. Rad.
Lac ebutyratum.

Ipe

N

Lactis

- Lactis Coagulum.
 Lacca. *Gummi*.
 Lacertus. *Insectum integrum. Cinis.*
 Lactuca. { *Agnina.* }
 { *Hortensis.* } *Herbæ. Sem.*
 { *Sylvestris.* }
 Lagopus. *Herba.*
 Lamium album, & rubr. *Herb. Flor.*
 Lampetra (piscis.) *Caro. Cinis. Dentes.*
 Lampiæna. *Herba.*
 Lana. *Succida. Carpra. Nigra. Combusta.*
 Lanugo Fructuum, & Herbarum, sc. *Cydonio-*
 rum, Verbasci, Hormini, &c.
 Lapathum acutum. i. *Oxylapathum.*
 Lapathum rubrum. *Rad.*
 Lapilli. *Hirundinum. In felle Tauri, &c.*
 Lapides leves ad deglutendum.
 Lapis Ætites, Alectorius, Amethystus, Amian-

 Granatus, Hamatites, Hyacinthus, Hiber- |
 nicus, Judaicus, Lazuli, Lyncis, Manatea, |
 Nephriticus, Ophites, Rubinus, Sapphirus, |
 Sardius, Smaragdus, Spongiæ, Topasius, &c. |
 v. alibi suis in locis.
 Lappa. v. *Bardana.*
 Lardum. v. *Porcus.*
 Larix (arbor.) *Rosina. Fungus, i. Agaricus.*
 Larus. *Avis integra cinis. Cor. Cerebrum siccat.*
 Lathyrus. v. *Cataputia minor.*
 Lateres usti.
 Lavendula. *Herb. Flor.*
 Laureola. *Herb. Cort. Sem.*
 Laureola Daphnoides, v. *Mezereon.*
 Lauröcerafus. *Fructus.*

Lau-

Laurus
 Laurus
 Lazuli
 Lemnia
 Lens pa
 Lentesc
 Lentisc
 Leo (an
 Cor. F
 Lepidiu
 Lepus (
 Caro.
 Cor. l
 lus. A
 Lepus r
 Leucisc
 Leucoi
 Levistic
 Lichen,
 Lichen
 Lignum
 Lignum
 Lignum
 Liguri
 Ligusti
 Ligustr
 Lilium
 Lilium
 Limace
 Limon
 Limon
 Limon
 Linari

- Laurus Vulgaris. *Fol. Baccæ. Cort.*
 Laurus Alexandrina. *Fol.*
 Lazuli lapis.
 Lemnia terra, & sigillata.
 Lens palustris. *Herba.*
 Lentesc. *Semina.*
 Lentiscus. *Lignum. Gum. sc. Mastiche.*
 Leo (animal.) *Sanguis. Caro. Axungia. Cerebrum.*
 Cor. Fel. Offa.
 Lepidium. *Herba.*
 Lepus (animal.) *Integrum incineratum. Oculus.*
 Caro. Caput. Cerebrum. Sanguis. Pulmo. Fecur.
 Cor. Renes. Fel. Testiculi. Uterus. Coagulum. Testis.
 Axungia. Pili. Stercus.
 Lepus marinus (piscis.) *Sanguis.*
 Leuciscus (piscis.) *Axungia. Fel.*
 Leucoium luteum, i. Keiri.
 Levisticum. *Herb. Rad. Sem.*
 Lichen, i. Hepatica.
 Lichen cinereus Raii.
 Lignum Aloës, Agallochum.
 Lignum Nephriticum.
 Lignum Sanctum. v. Guajacum.
 Ligurius lapis.
 Ligusticum, i. Levisticum.
 Ligustrum. *Herb. Flor.*
 Lilium album. *Flor. Rad. Stamina.*
 Lilium rubrum. *Fol. Rad.*
 Lilium convallium. *Flor. Rad.*
 Limaces terr. *Integræ. Teste. Pinguedo. Mucus.*
 Limonia Mala. *Cort. Sem. Succus.*
 Limonium, Pyrola. *Herba.*
 Limonium agrest. *Succus. Lime-juice.*
 Linaria. *Herba.*

Lau-

N 3

Lin-

- Lingua Avis, i. Fraxini Semen.
 Lingua Cervina, Phyllitis. *Folia.*
 Linteum, Lineum.
 Linum. *Semen. Ol. expressum. Linum factum. Lini*
Stupa, vel Stuppa. Flou.
 Linum Catharticum. *Herba.*
 Liquidambar. *Resina oleaginosa.*
 Liquiritia. *Glycyrrh. Rad. Succus concret.*
 Lithanthrax, Carbo fossilis.
 Litharg. Auri, & Argenti. *Recrementum Auri &*
Argenti.
 Lithospermum, i. Milli Solis semen.
 Lixivium Saponis.
 Lixivium, seu Liquor Coriariorum. *Tanner's*
Duff.
 Locusta marina. *The Lobster. Caro. Testæ calci-*
natae.
 Locusta. *Insectum integrum. Ova.*
 Lolium. *Sem. Rad.*
 Lotus urbana. *Trifol. odorat. Herb. Sem.*
 Lucinia (avis.) *Caro. Fel.*
 Lucius (piscis.) *Mandibula. Dentes. Fel. Cor. Ac-*
ungia. Os capitis transversum. Ossa calcinata-
Sperma, seu Bones.
 Lujula. *Fel. Flor. Succus.*
 Lumbrici terr. *Integri. Sicci.*
 Luna, i. Argentum.
 Lunaria. *Herba.*
 Lupinus. *Semen.*
 Lupulus salictarius. *Fol. Flor. Germina.*
 Lupus (piscis.) *Caro. Jecur. Testiculi. Sperma. Fel.*
Corium.
 Lupus (bestia.) *Caro. Pellis. Sanguis. Adeps. Pulmo-*
Stercus. Cor. Fel. Jecur. Dentes. Ossa. Intestina.
 Lutra,

Lutra, &
 Testiculi
 Lychnis
 Lycnis I
 Lynx (b
 Lysimac

M
 M
 Magistr
 Magnes
 Majoran
 Malabat
 Malicor

Malva.

Malus f
 Manate
 Mandib
 Mandra
 Mango
 Manna
 Manna
 Manus
 Marcaf
 Marga
 Margar
 Marmc
 Marrul
 Marrul
 Mars, t
 Martag

Lutra, The Otter. Hepar. Sanguis. Pellis. Fecur.
Testiculi.

Lychnis. Fol. Sem.

Lyncis lapis, Lincurius, vel Belemnites.

Lynx (bestia.) Adeps. Urina. Ungula. Sanguis.

Lyfimachia. Fol.

M.

MAcer, Macis. Cortex.

Macropiper, i. Piper longum.

Magiftrantia, v. Imperatoria.

Magnes. Lapis qui ferrum ad se trahit.

Majorana. Herb. Sem.

Malabathrum, Fol. Indum.

Malicorium, i. Granatorum Cort.

Malva. { Vulgaris. Herb. Flor. Rad. Sem.

{ Verbenaca. Herba.

{ Arborefcens. Herb. Flor.

Malus fylveftris, v. Chamæmalus.

Manatea, feu Manata. Lapis.

Mandibula Lucii.

Mandragora. Fruct. Fol. Sem. Cort. radicis.

Mango. Fruct. exotic. condit.

Manna. Ros dulcis concretus.

Manna Thuris, v. Thuris Mannæ.

Manus Hominis mortui.

Marcafita, i. Bismuthum.

Marga. Medulla Saxorum.

Margaritæ, Perla, Uniones.

Marmor. Lapis durus.

Marrubium alb. & nigrum. Herb.

Marrubium aquaticum. Herb.

Mars, Chalybs, Ferrum.

Martagon. Herba.

Marum,

Marum, & Marum Syriacum. *Fol.*
 Mastiche. *Gummi-Resina.*
 Mater Perlarum. *Concharum species.*
 Matricaria. *Herb. Flor.*
 Matrifylva, i. Caprifolium.
 Mechoacanna. *Rad. Facula.*
 Mechoacan. nigr. i. Jalapium.
 Medulla. *Agni. Bovis. Capræ. Cervi. Vituli. &c.*
 Medulla Saxorum, Marga.
 Mel Anglicanum, Gallicum, Hispanicum, &c.
 Melampyrum. *Herba.*
 Melanthium, Nigella. *Sem.*
 Melanurus. *Piscis ipse.*
 Meleagris. *Avis ipsa. Ova. Carnis jusculum.*
 Melia terra, seu Melitea.
 Melilotus. *Herb. Flor.*
 Melissa. *Herba.*
 Mellis Favus.
 Melones. *Fructus. Sem.*
 Melopepo. *Fructus. Sem.*
 Menstrua Virginis.
 Mentastrum. *Herba.*
 Mentha fativa, & aquat. *Herba.*
 Mentha Cattaria. i. Nepeta.
 Mercurialis Anglica, Bonus Henricus. *Herba.*
 Mercurialis mas & fœmina, i. Gallica.
 Mercur. Crud. Argent. viv. Hydrarg.
 Mergus (avis.) *Caro. Cor. Hepar. Sanguis. Ova.*
 Merops (avis.) *Caro. Fel. Cor.*
 Merula (avis.) *Caro. Stercus. Caput.*
 Merula (piscis.) *Caro.*
 Mespilus. *Fructus. Ossa seu Semen.*
 Meum Athamanticum. *Rad.*
 Mezereon. *Fol. Cort. Baccæ.*

Milium

Milium
 Millefolium
 Milleped
 Milvus.
Stercus.
 Minium.
 Misy. *Mi*
 Moly. *Hi*
 Molaris
 Molybda
 Monedul
 Morus. *F*
 Morfus I
 Morfus C
 Morfus I
 Moschat
 Moschus
 Motacill
 Moxa, la
 Mulier.
 Mullus
cinis.
guine
 Mulus (C
Uterus
 Mumia.
 Muria.
rum, &
 Mus ara
 Mus do
Sangu
 Mus Inc
 Muscæ
 Muscæ

- Miliun Vulg Panicum, Solis. *Sem.*
 Millefolium. *Herba.*
 Milipedes (insecta.) *Vivi. Siccati.*
 Milvus. *Avis integra. Fel. Caput. Hepar. Testiculi.*
 Stercus. Sanguis. Adeps.
 Minium. *Plumbum calcinat. ad rubedinem.*
 Misy. *Minerale colore imitans Aurum.*
 Moly. *Herba.*
 Molaris lapis.
 Molybdæna, v. Plumbago.
 Monedula. *Avis ipsa externè utitur.*
 Morus. *Fruet. Fol. Cortex radicis.*
 Morfus Diaboli, i. Succifa.
 Morfus Gallinæ, Alfine. *Herba.*
 Morfus Ranæ. *Herba.*
 Moschata Nux.
 Moschus. *Excrementum odoratum.*
 Motacilla. *Avis ipsa calcinata.*
 Moxa, lanugo Artemif. *Chinens.*
 Mulier. v. Homo.
 Mullus (piscis.) *Caro. Capitis cinis. Ventriculi cinis. Lapides è capite. Botargum ex ovis, sanguine & sale.*
 Mulus (bestia.) *Pellis incinerata. Hepar. Cor. Renes. Uterus. Testiculi. Sanguis. Urina. Stercus. Ungula.*
 Mumia. *Caro est humana ppta.*
 Muria, Bovina, *Encrasicholorum, Halecum, Olivarum, &c.*
 Mus araneus. *Integri cinis. Caudæ cinis.*
 Mus domesticus. *Integer mus. Stercus. Caro. Adeps. Sanguis recens. Hepar. Fel. Urina.*
 Mus Indicus, v. Ichneumon.
 Muscæ domesticæ. *Integræ.*
 Muscæ Hispanicæ, *Cantharides.*
 Muscerda.

- Muscerda, i. Muris Stercus.
 Muscus Capillaris. v. Adiantum aureum.
 Muscus Cranii, Ufnea.
 Muscus marinus, i. Corallina.
 Muscus navalis.
 Muscus pulmonaris. *Arboribus accrescit.*
 Muscus pyxidatus.
 Muscus saxatilis, i. Hepatica.
 Muscus terrestris.
 Mustela (piscis.) *Hepar. Ventrículus. Spina.*
 Mustela (animal.) *Caro. Pulmo. Fel. Hepar. Scor-*
coris cinis. Testiculū. Uterus. Sanguis.
 Myofotis, v. Auricula muris.
 Myofurus. *Herba.*
 Myrmecium, i. Formicarum acervus.
 Myrobalani Belliricæ, Chebulæ, Citrinæ, Ent-
 blicæ, Indæ seu nigræ.
 Myrrha, Stacte. *Gummi-Resina.*
 Myrrhis, Chærefolium. *Herb. Sem.*
 Myrtus, Myrtillus. *Fol. Bacca.*
 Mytili (piscis.) *Jusculum. Testæ.*
 Myxa, Myxaria, i. Sebesten.

N.

- N**Apellus. *Herba.*
 Napus dulcis. *Rad. Sem.*
 Naphtha, est Bitumen.
 Napha, i. Aurantium Flores.
 Narcissus, *Rad. Flor.*
 Nardus Celtica, & Indica. *Herb. Rad.*
 Nasturt. hort. & aquatic. *Herb. Sem.*
 Nasturt. Indicum, & Græcum. *Herba.*
 Nasturt.

Nasturt. F.
 Nasturt. f.
 Nenuphar
 Nepeta V.
 Nepeta m.
 Nephritic
 Nicotiana
 Nidus hi
 Nigella,
 Nihili all
 Ninzin.
 Nitrum,
 Noctua.
Sanguis
 Nucame
 Nuces ac
 Nucula t
 Nummul
 Nux Ind
 Nux mo
 Nux vo
 Nympha
 Nympha

OChr
 Oc

Ocimus
 Oculi c
 Oculus

- Nasturt. Hibernum, i. Barbarea.
 Nasturt. sylv. i. Iberis Cardamantice.
 Nenuphar. v. Nymphæa.
 Nepeta Vulgaris. *Herba.*
 Nepeta montana, i. Calamintha.
 Nephriticum lignum.
 Nicotiana, Petum. *Fol. Sem.*
 Nidus hirundinum.
 Nigella, Melanthium. *Sem.*
 Nihili album, i. Pompholyx.
 Ninzin. *Rad.*
 Nitrum, Sal Petra.
 Noctua. *Avis calcinata. Caro. Adeps. Cerebrum.*
 Sanguis. Fel.
 Nucamentum, v. Juli.
 Nuces aquaticæ, v. Tribul. aquat.
 Nucula terrestris. *Herb. Nuces.*
 Nummularia. *Herba.*
 Nux Indica, Cocus. *Medulla. Lac.*
 Nux moschata.
 Nux vomica.
 Nymphæa alba. } *Fol. Rad. Flor.*
 Nymphæa lutea. }

O.

O Chra. *Terra quedam flava vel rubra.*Ocimum citratum. } *Herb. Sem.*

Ocimum Caroyphyllat. }

Oculi cancerorum, seu Lapidés canceror.

Oculus Christi. *Sem. Flor.*

Oculus

- Oculus Gruis, Leporis, Ursi, &c.
 Oesypus. Lanar. succidarum pinguedo.
 Olea. Fol. Olive conditæ. Ol. expres.
 Oleum terræ. Odoris Petroleum emulantis, se-
 gravioris.
 Olibanum. Gumm.
 Omasum. Decoctum.
 Omentum. Agni. Arietis. Capri. Vituli, &c.
 Omphacium. Succus ex urvis immaturis.
 Onisci, i. Millepedes.
 Onobrychis. Herba.
 Ononis. Herba. Rad.
 Onyx. } Lapides.
 Opalus. }
 Ophioglossum. Herb. Rad.
 Ophiocorodon. Herba.
 Ophites. Marmor durissimus.
 Opium. Lachrymæ ex Papav. Capit.
 Opobalsamum, Balf. Syriacum.
 Opopanax. Succus gummeus.
 Orchis, i. Satyrium.
 Origanum. Summitat. Flor.
 Ornithopodium. Herba.
 Orobanche. Herb. Rad.
 Orobus. Vicia quadam seu sem.
 Oryxa. Grana.
 Osmunda Regalis. Rad. Herba.
 Ossa. Agni. Bovis. Hominis. è corde Cervi. Lupi.
 Sturionis piscis. Sepiæ, &c.
 Ossifragus. Avis integra incinerata. Stercus. Fel.
 Ventriculus. Intestina.
 Ostiocola lapis. Dicitur & Ossifragus, Ostioli-
 thus, & Ostrites.
 Ostrea.

Ostrea. P.
 res albæ
 Ostrutium
 Ova. Gal.
 Parvonis
 piscis. I
 Ovum.
 Membra
 Ovis (be
 Urina.
 sica ca
 culi. O
 Oxalis, A
 Oxyacan
 Oxylapat

PÆonia
 Palin
 Paliurus.
 Palma C
 Palumbu
 Plumæ.
 Pampini.
 Panacea
 Panax C
 Panicum
 Panis alb
 Panis poi
 Pannus S
 Panthera
 Fel. Me

- Ostrea. Pisces integri. Liqueur. Testæ. Testarum partes albæ.*
Ostrutium. i. Imperatoria.
Ova. Gallinæ. Anseris. Anatis. Meleagris. Colombæ. Paronis. Corvi. Formicarum. Halecam. Barbonis piscis. Lucii piscis. Sepiæ piscis, &c.
Ovum. Albumen. Vitellum. Testæ. Umbilicus. Membranula.
Ovis (bestia.) Lac. Fel. Sanguis. Serum. Stercus. Urina. Cerebrum. Pulmo. Cor. Splen. Caput. Vesica calcinata. Arteria aspera. Omentum. Pediculi. Oesophus.
Oxalis, Acetosâ. Rad. Fol. Sem.
Oxyacantha. v. Berberis.
Oxylapathum, Rad. Herb. Sem.

P.

- PÆonia mas, & fœm. Rad. Flor. Sem.*
Palimpissa. Pix arida.
Paliurus. Herba.
Palma Christi. i. Cataputia major.
Palumbus (avis.) Caro. Oculi. Sanguis. Stercus. Plumæ.
Pampini. i. Vitis Folia.
Panacea Indica. Herba.
Panax Coloni. Herba.
Panicum. v. Milium Panicum.
Panis albus, domesticus, fecalinus. Mica. Crusta.
Panis porcinius. i. Artanita.
Pannus Scarlatus.
Panthera, Leopardus (bestia.) Axungia. Cerebrum. Fel. Medulla. Testiculus dexter.
O
Papaver.

- Papaver album. }
 Papaver nigrum. } *Herb. Flor. Capita. Sem.*
 Papav. luteum corniculatum.
 Papaver Rhœas, seu errat. *Herb. Flor.*
 Papilio. *Insectum pulveratum.*
 Papyrus Veneta.
 Paradisi Grana.
 Paralytis Herba. *Flores.*
 Pardus. v. Panthera.
 Parietaria. *Herba.*
 Paris Herba. *Fol. Bacca.*
 Paronychia. *Herba.*
 Paronychia foliis rutaceis.
 Parthenium, Matricaria. *Herb. Flor.*
 Parus. *Avis incinerata.*
 Passer vulg. & Troglodytes. *Avis integra. Cerebella. Fel. Stercus.*
 Pastinaca hortens. }
 Pastinaca sylvestr. } *Rad. Sem.*
 Pastinaca aquat. }
 Pastinaca (piscis.) *Hepar.*
 Pavo. *Avis integra. Stercus album. Fel. Adeps. Pennæ. Ova. Pulli Lingua. Ossa.*
 Pectunculi. *Pisces ipsi. Testæ.*
 Pediculi (insecta.) *Vivi ipsi.*
 Pelicanus (avis.) *Fel.*
 Pellis. *Asini. Canis. Capri. Castoris. Cati. Cygni. Hominis. Lupi. Ovis. Vulpis, &c.*
 Pennæ, seu Plumæ. *Palumbi. Parvonis. Perdiciis. Upuæ. Vulturis, &c.*
 Pantaphyllum. *Herb. Rad.*
 Pepo, Melopepo. *Fructus. Sem.*
 Perca (piscis) *Lapides in Capite reperti.*

Perdix.

Perdix
 Sanguis
 Perfoliat
 Perforat
 Periclyt
 Perlæ,
 Perfica.
 Perficar

Perficar
 Peruvia
 Pes and
 Pes col
 Pes car
 Pes lep
 Petasite
 Petrole
 Petrosè
 Petrosè
 Petum
 Peuced
 Phalan
 Phalar
 Phasco
 Phasian
 Sterc
 Phella
 Phoca
 Phryg
 Phu,
 Phylli
 Pica.
 Piceb

- Perdix (avis.) Caro. Jecur. Ventriculus. Cerebrum.
 Sanguis. Fel. Plumæ.
 Perfoliata. Herb. Sem.
 Perforata. i. Hypericum.
 Periclymenum. y. Caprifolium.
 Perlæ, Margaritæ, Uniones.
 Perfica. Fructus. Nuclei. Fol. Flor.
 Perficaria maculata. }
 Perficaria non maculata. } *Herba.*
 Peruvianus Cortex.
 Pes anserinus. Herb.
 Pes columbinus. v. Geran. columb.
 Percaei, Hispidula. Herb.
 Pes leporinus, Lagopus. Herb.
 Petasites. Rad. Flor.
 Petroleum. Liguamen è saxis effluens.
 Petroselinum vulg. Herb. Rad. Sem.
 Petroselinum Macedonicum. Sem.
 Petroselin. Montanum. Rad. Sem.
 Petum. v. Nicotiana.
 Peucedanum. Rad.
 Phalangium. Rad. Fol. Flor. Sem.
 Phalaris. Herb.
 Phaseolus. Faba quedam.
 Phasianus. Avis integra. Ova. Sanguis. Fel. Caro.
 Stercus.
 Phellandrium. Herb.
 Phoca (piscis.) Caro. Adeps. Coagulum.
 Phrygius lapis.
 Phu, Valeriana maj. & min. Fol. Rad.
 Phyllitis, Lingua cervina. Fol.
 Pica. Avis integra. Cor. Ova.
 Picebitumen.

- Pili. *Canis. Capri. Equi. Hominis. Leporis, &c.*
 Pilofella, v. Auricula muris.
 Pimento, i. Piper Jaimacensè.
 Pimpinella, v. Sanguisorba.
 Pimpinella saxifraga. *Herb. Sem.*
 Pinguicula. *Herba.*
 Pinus (arbor.) *Fol. Cort. Coni. Nuclei. Resina.*
 Piper Album, Nigrum, Longum, Indicum, Jamaicensè.
 Piperitis, Lepidium. *Herb. Rad.*
 Pisum Hortensè. *Fruct. Flor.*
 Pissasphaltus. *Resina factitia.*
 Pisselæum Indicum. **Barbadoes Tarr.**
 Pistachia. *Nuclei. Cortex externus.*
 Piftolochia, Serpentaria. *Rad.*
 Pithyusa, v. Esula minor.
 Pix Græca, i. Colophonia.
 Pix Liquida, Abietina, Burgundica, Cedria, Laricea, Pinea, Terebinthea, Nigra, Navalis, Lapidea, seu Arida.
 Plantago Vulgaris. *Herb. Rad. Sem.*
 Platanus. *Fol. Cort. Fructus.*
 Plumæ Avium, v. Penna.
 Plumbago. *Minera est Plumbi.*
 Plumbum, Crudum, Album, Nigrum, Rubrum seu Minium.
 Pnigites terra.
 Poco Sympie. *Herb.*
 Polium Montanum, & Creticum. *Herba.*
 Polygala. *Herba.*
 Polygonatum, v. Sigillum Solomonis.
 Polygonum, Centinodium. *Herb.*
 Polypodium quercinum. *Rad.*
 Polytrichum, v. Adiantum.

Poma

Poma h
 Pompho
 Populus
 Porcell
 Porcus
 Cor. P
 Fel. M
 Porphy
 Porrum
 Portulac
 Portulac
 Potamo
 Potentil
 Prassium
 Præcoci
 Priapus.
 Primula
 Propoli
 Pruna E
 Prunell
 Prunell
 Prunus
 Pseudac
 Pseudoc
 Psyllium
 Parmic
 Pulegiu
 Pulcar.
 Pulmo.
 &c.
 Pulfatil
 Pumex
 Punica
 Punica

- Poma hort. & sylv. Cort. Pomaceum.
 Pompholyx, Nihili album, Tutia.
 Populus nigra: Fol. Gemmæ. Cort.
 Porcellus (bestia.) Sanguis.
 Porcus & Sus. Caro. Acungia. Lardum. Secundinae.
 Cor. Pulmo. Ossa. Talus. Stercus. Vesica. Sanguis.
 Fel. Medulla. Pili. Testiculi. Lac. Urina.
 Porphyrites, Marmor est rubrum.
 Porrum. Fol. Rad. Sem.
 Portulaca. Fol. Stipites. Sem.
 Portulaca marina, v. Halimus.
 Potamogiton. Herba.
 Potentilla, Argentina. Herba.
 Prassium. v. Marrubium.
 Præcocia, v. Armeniaca mala.
 Priapus. Cervi. Tauri. Hippopotami. Apri, &c.
 Primula veris. Fol. Flor. Rad.
 Propolis. Gluten in foribus alveorum repertum.
 Pruna Brignolensia, Damascena, Gallica.
 Prunella. Herb. Flor.
 Prunellus sylv. Fruct. Cort. Flor.
 Prunus (arbor.) Fruct. Gummi.
 Pseudacorus, v. Gladiol. luteus.
 Pseudocassia, Cinnam. Iambu dict.
 Psyllium. Sem.
 Ptarmica. Herba.
 Pulegium Cervin. & Regal. Herba.
 Pulicaria, Conyza. Herba.
 Pulmo. Leporis. Agni. Hædi. Ovis. Suis. Vulpis,
 &c.
 Pulsatilla. Herba.
 Pumex lapis.
 Punica mala, v. Granata poma.
 Punicæ sativæ Flores, v. Cytini.

&c.

fina.
cum, J^adria, L^a-
Navalis,

Rubrum

hae.

Poma

Punicæ sylv. Flores, v. Balauſtia.

Purpuræ Teſtæ.

Pyrus (arbor.) *Fructus. Pyraceum.*

Pyrethrum. *Rad.*

Pyrites lapis.

Pyrola, Limonium. *Herba.*

Q.

Quercus (arbor.) *Lignum. Cort. Fol. Germina.
Glandes. Cupulæ glandium.*

Quinquefolium, v. Pentaphyllum.

Quinquenervia. *Herb. Rad. Sem.*

R.

Radicula, i. Raphanus.

Raia & Raiola (piscis.) *Caro. Fel. Hepar.*

Rana viridis. *Rana ipſa. Sperma. Hepar. Cor. Fel.
Pinguedo. Siccata. Sanguis. Cinis.*

Rangifer (beſtia.) *Ungula. Pili. Lac & Serum.*

Ranunculus, v. Flammula Jovis.

Raphanus hort. & ſylv. *Rad. Sem.*

Rapiſtrum. *Sem.*

Rapum vel Rapa. *Rad. Fol. Sem.*

Regina Prati, Ulmaria. *Herb. Flor.*

Regulus (avis.) *Caro cruda comēſta.*

Renes Leporis.

Reſeda. *Herba.*

Reſina Abietina, Vulgaris, Pini, Laricea, Terebinthea, Jalapii, Scamonii, Turpethi, &c.

Rete ex Animalibus.

Rha-

Rhabarb

Rhabarb

Rhabarb

Rhamnu

Rhapont

Rhinoce

Rhodia

Rhodiū

Rhodof

Rhois C

Ribes, I

Ricinus

Riſigall

Ros Ma

Ros Sol

Rosa al

Rosa D

Rosa r

Rosa c

Rosmar

Rubia

Rubini

Rubric

Rubus

Rubus

Rume:

Ruſcu

Ruta h

Ruta C

Ruta 1

Ruta 1

Rutilu

- Rhabarbarum verum. *Rad.*
 Rhabarb. Monachorum. *Rad.*
 Rhabarb. Anglicanum. *Stipites. Rad.*
 Rhamnus solutivus, v. Spina cervina.
 Rhaponticum, *Rad.*
 Rhinoceros (bestia.) *Cornu. Pellis.*
 Rhodia Radix.
 Rhodium Lignum.
 Rhodostagma. *Caput mort. post Aq. Ros. stillatam.*
 Rhois Obsoniorum, v. Sumach.
 Ribes, Ribesia. *Fructus albus & ruber.*
 Ricinus, v. Cataputia minor.
 Risigallum, v. Auripingentum.
 Ros Maialis, Rorella.
 Ros Solis. *Herba florescens.*
 Rosa alba. *Flores.*
 Rosa Damasc. seu pallida. *Flores.*
 Rosa rubra. *Germina. Flor. Sem.*
 Rosa canina, v. Cynosbatus.
 Rosmarinus. *Herb. Flor. Lignum. Cyma.*
 Rubia Tinctorum. *Rad.*
 Rubinus lapis.
 Rubrica. *Terræ species.*
 Rubus Idæus. } *Fruct. Fol. Cyma. Sem.*
 Rubus Vulg. }
 Rumex, i. Lapathum.
 Ruscus, Bruscus. *Rad. Sem. Fol.*
 Ruta hortenſis. *Herba. Sem.*
 Ruta Capraria, v. Galega.
 Ruta muraria, v. Adianth. album.
 Ruta sylvestris, v. Harmel.
 Rutilus (piscis.) *Care.*
 S. Sabina.

Rha-

- S**abina. *Herba.*
 Saccharum album & rubrum.
 Sacchar. Candum album, & rubrum.
 Sagapenum. *Succus Gummeus.*
 Sago. *Granum quoddam.*
 Sagittaria. *Herb. Sem.*
 Sal Armoniacum seu Ammoniacum.
 Sal commune album, & nigrum.
 Sal Gemmæ. *Sal fossile.*
 Sal Petræ, Nitrum.
 Salamandra (serpens.) *Cinis integri. Cinis carnis.*
 Salep. *Rad.*
 Saliva. *Equi. Hominis. Muli.*
 Salix. *Fol. Juli. Cort. Viscum.*
 Salvia hort. maj. & minor. *Fol. Flor.*
 Salvia fylv. v. Scorodonia.
 Salvia Virtutis. *Herba.*
 Salvia Vitæ, i. Adiantum album.
 Sambucus (arbor.) *Fol. Germina. Flores. Baccæ.*
Acina. Cortex interior. Spongia. Medulla.
 Sambucus humilis, v. Ebulus.
 Samia terra, & Samius lapis.
 Sampuschum, v. Majorana.
 Sandaracha Arabum, i. Junip. Gum.
 Sandaracha Græcor. v. Arsenic. rubr.
 Sandiver. *Kali Sal. Acungia Vitri.*
 Sandyx. *Recrementum è Cerussa.*
 Sanguis Draconis. *Lachryma quedam.*
 Sanguis. *Columbæ. Felis. Hirci. Hominis. Leporis.*
Perdicis. Porcelli. Suis. Tauri, &c.

San-

Sanguis
 Sanguis
 Sanicula
 Santalur
 Santoni
 Sapo Co
 Castil
 Saponar
 Sapphir
 Sarcoco
 Sardus
 Sardony
 Sarfapar
 Saffafras
 Satureia
 Satyriur
 Saxifrag
 Scabioli
 Scamme
 Scarabo
 Scariola
 Schiftus
 Schœna
 Schœno
 Scincus
 Scilla, S
 Sclaræa
 Scolope
 Scolym
 Scombr
 Scordi
 Scorod
 Scorod

- Sanguiforba. *Herba. Flor. Rad. Sem.*
 Sanguifugæ, v. Hirudines.
 Sanicula. *Herba.*
 Santalum lign. Album, Citrinum, Rubrum.
 Santonicum Semen.
 Sapo Communis, Niger, Venetus, Hispanicus,
 Castiliensis.
 Saponaria. *Herb. Rad.*
 Sapphirus lapis.
 Sarcocolla. *Lachryma Gummea.*
 Sardus, vel Sardijs lapis.
 Sardonyx lapis.
 Sarsaparilla. *Rad.*
 Sassafras. *Lign. Cort.*
 Satureia. *Herba flore scens.*
 Satyrium mas & foem. *Rad. Flor.*
 Saxifragia. alb. *Herb. Flor. Rad. Sem.*
 Scabiosa. *Fol. Flor.*
 Scammonium. *Succus concretus.*
 Scarabœi. *Insecta integra. Cornua.*
 Scariola, Seriola. *Herb. Sem.*
 Schiftus lapis.
 Schoenanthus, v. Junc. *Odonat.*
 Schœnoprasum. *Herba.*
 Scincus (piscis.) *Venter. Lumbi.*
 Scilla, Squilla. *Rad.*
 Sclaraa. *Herba. Rad.*
 Scolopendrium, Ceterach. *Herba.*
 Scolymus, v. Cinara.
 Scombrus. *Piscis integra. Jecur.*
 Scordium. *Fol.*
 Scorodonia. *Herb.*
 Scorodoprasum. *Herba.*

Scorpio

San-

- Scorpio marinus (piscis.) *Integri cinis. Caro. Fol.*
Testiculi.
 Scorpio terr. (insect.) *Integer. Cinis.*
 Scorzonera nostras, & Hispan. *Rad.*
 Scrophularia. *Fol. Rad.*
 Scrophularia min. v. Chelidon. min.
 Sebesten. *Fructus exoticus.*
 Secalis. *Farina. Furfur.*
 Secundina. *Mulieris. Suis. Cati nigri primipariorum.*
Cervi, &c.
 Securidaca. *Herba.*
 Sedum majus, Sempervivum. *Fol.*
 Sedum minimum, Illecebra.
 Sedum minus, Vermicularis. *Herb.*
 Selenitis, i. Specularis lapis.
 Selenusia terra,
 Sempervivum, i. Sedum.
 Senecio, Erigerum. *Herba.*
 Senellæ, i. Spinæ albæ Baccæ.
 Senica. *Gummi.*
 Senna, Sena. *Folia.*
 Sepia (piscis.) *Os. Ova.*
 Septinervia, i. Plantago.
 Sericum crudum. *Bombycum folliculi.*
 Seriola, Scariola. *Herb. Sem.*
 Seris, i. Cichorium.
 Serpentaria Virginiana. *Rad.*
 Serpens. *Integri cinis. Axungia. Sanguis. Fel. Escorvici.*
via. Cinis spoli.
 Serpentinus lapis, v. Ophites.
 Serpyllum. *Herba florescens.*
 Serum lactis.
 Sefamum. *Semen.*

Sefeli Vu
 Sefeli Cr
 Sefeli Ma
 Sevum.
Vitulin
 Sideritis.
 Sigillata
 Sigillum
 Siler mon
 Silefiaca
 Silices fi
 Siligo, i
 Siliqua d
 Siliqua l
 Simia (U
 Sinapi.
 Sifarum.
 Sifymbri
 Sium aqu
 Smaragd
 Smilax
 Smyris,
 Smyrni
 Solanur
 Solanur
 Soldane
 Solidag
 Sonchu
 Sophia
 Sorbus
 Sorex,
na. C
 Sory.

Sefeli

- Sefeli Vulgare. }
 Sefeli Creticum. } *Semina.*
 Sefeli Maffiliense. }
 Sevum. Bovinum, Cervinum, Hircinum, Ovinum,
 Vitulinum, &c.
 Sideritis. *Herba.*
 Sigillata terra.
 Sigillum Solomonis. *Herb. Rad.*
 Siler montanum, v. Sefeli vulgare.
 Silesiaca terra.
 Silices fluviatiles.
 Siligo, i. Secalis Farina.
 Siliqua dulcis. *Fructus.*
 Siliqua hirsuta pruritus excitans. *Cowitch.*
 Simia (bestia.) *Cor.*
 Sinapi. *Semen. Sinapium factum.*
 Silarum. *Rad.*
 Sisymbrium, v. Mentha aquat.
 Sium aquaticum angustis foliis.
 Smaragdus lapis.
 Smilax aspera, Hortensis, Lævis. *Herba.*
 Smyris, seu Smerillus lapis.
 Smyrnum, v. Hippofelinum.
 Solanum hortense. *Herba. Baccæ.*
 Solanum lignosum, v. Dulcamara.
 Soldanella. *Herba.*
 Solidago, v. Consolida Saracenicæ.
 Sonchus lævis & asper. *Herba. Lac.*
 Sophia Chirurgorum. *Herb. Sem.*
 Sorbus (arbor) *Fructus, sc. Sorba.*
 Sorex, Rattus. *Integri cinis. Adeps. Stercus. Uri-*
na. Cauda habetur venenosa.
 Sory. *Minerale lapidosum.*

Sefeli

Spa-

- Spatula foetida. *Rad.*
 Specularis lapis, Selenitis.
 Spelta, zea. *Semen.*
 Sperma Ceti, & Oleum.
 Sperma Bufonum, Ranarum, Humanum.
 Spica vulgaris. *Herba.*
 Spica Nardi, v. Nardus Indica.
 Spina alba. *Fol. Baccæ, sc. Senellæ.*
 Spina Cervina. *Baccæ.*
 Spina Mustelæ piscis.
 Spinachia. *Herba.*
 Splen. *Bovis, Capræ, Vulpis, &c.*
 Spodium Græcorum, Tutia. *Minerale.*
 Spodium ex ebore. *Ebur ustum.*
 Spondylium, v. Branca urfina.
 Spolium Serpentis, & Viperarum, i. exuviæ.
 Spongia maris.
 Spongites. *Lapis Spongia.*
 Spuma maris, Halcyonium.
 Squatinus (piscis.) *Hepar. Pellis incinerata.*
 Squilla, Scilla. *Rad.*
 Squillæ (piscis.) *Shrimps. Integri pisces.*
 Staete, Myrrha. *Gummi-Resina.*
 Stannum, Jupiter. *Metallum.*
 Staphisagria. *Semen.*
 Stella Terræ.
 Stercus. *Anseris, Canis, Capri, Columbarum, Equi, Gallinæ, Hirundinum, Hominis, Murium, Parvonis, Porci, Vaccæ, &c.*
 Stœbe, Jacea. *Herba.*
 Stœchas Arabica. }
 Stœchas Citrina. } *Flores.*
 Strammonæa Poma, & Folia

Strigenfis

Strigenfis
 Strobili,
 Struthio
 Sturio (p
ma, ex
 Sturnus (C
 Styrax ca
 Suber. Co
 Succinum
 Succifa.
 Sudor hu
 Sulphur
 Sulphur
 Sumach.
 Superba,
 Sus, v. F
 Sycomor
 Symphyt

T Abac
 Tac
 Talchun
 Talpa.
Hepar.
 Talus. A
 Tamarin
 Tamarif
 Tanacet
 Tapfus l
 Taracho
 Taraxac

- Strigenſis terra.
 Strobili, i. Pini nucleï.
 Struthio (avis.) *Tunica ventriculi. Adeps. Ovum.*
 Sturio (piscis.) *Caro. Adeps. Fecur. Fcl. Oſſa. Sper-*
ma, ex quo fit Caviarum cum Sale.
 Sturnus (avis.) *Stercus. Caro.*
 Styrax calamita, & arida, & liquida.
 Suber. *Cortex incineratus.*
 Succinum album, citrinum, nigrum.
 Succifa. *Herb. Rad.*
 Sudor humanus.
 Sulphur vivum, Nativum.
 Sulphur factitium, Caballinum.
 Sumach. *Sem. Fol. Gummi.*
 Superba, i. Carophyll. hort. ſimp. flore.
 Sus, v. Porcus.
 Sycomorus (arbor.) *Rad. Fruſt. Lachrymæ.*
 Symphytum, v. Conſolida.

T.

- T** Abacum, v. Nicotiana, & Petum.
 Tacamahacca. *Reſina nativa.*
 Talchum. *Lapis.*
 Talpa. *Animal incineratum. Cor. Sanguis recens.*
Hepar. Interanea omnia ſiccata.
 Talus. *Leporis, Porci.*
 Tamarindi. *Fruſtus.*
 Tamariscus. *Fol. Flor. Cort. Lignum.*
 Tanacetum. *Herb. Flor.*
 Tapſus barbatus. *Fol. Flor.*
 Tarachon, Taragon, i. Dracuncul. hort.
 Taraxacum. *Herb. Rad. Flor.*

P

Tare

- Tartarum album, & rubrum.
 Taurus, v. Bos.
 Taxus, seu Meles (animal.) *Integri cinis. Sanguis.*
Adeps. Fel. Testiculi.
 Taxus (arbor.) *Fruetus. Lignum.*
 Tegularum pulvis.
 Tela Araneorum.
 Tela linea nova, & attrita.
 Telephium, v. Fabaria.
 Terebinthina *Communis, Veneta, Cypria, Chienstis.*
Laricea.
 Terra *Argillacea, Fabrilis, Japonica, Lemnia, Me-*
litea, Rubrica, Samia, Silesiaca, Tripolitana, &c.
 Testæ Buccinarum, Cancror. Conchar. Limac. *ter-*
mytilor. Ostreorum, Ovorum, Purpuræ.
 Testes, & Testiculi, *Apri, Cervi, Equi, Galli, Le-*
poris, Porcelli, &c.
 Testudo marina. *Priapus. Fel. Sanguis.*
 Testudo nemoralis (animal.) *Fel. Sanguis. Crura*
Caro. Hepar.
 Teucrium. *Herba.*
 Thalictrum. *Herba.*
 Thapsia. *Rad.*
 Thea, Tea. *Folia.*
 Thermæ. *Aque Thermales.*
 Thermolithus. **Warming Stone.**
 Thlaspi. *Semen.*
 Thunnus (piscis.) *Axungia. Caro.*
 Thus. *Resina. Cortex.*
 Thus masculum, i. Olibanum.
 Thuris Manna. *Mica, seu Fragmenta Thuris.*
 Thya, seu Arbor vitæ. *Fol.*
 Thymallus (piscis.) *Axungia. Fel.*
 Thymelæa. *Fol. Grana.*

Thymus

Thymus
 Thymus
 Tilia (ar
 Tinca (F
 Tincar,
 Tinea, B
 Tithyma
 Topasius
 Tormen
 Tota bo
 Tragaca
 Trachel
 Tragopt
 Tribulu
 Trichor
 Trifolii
 Trifol.
 Trifolii
 Trifol.
 Trifol.
 Trifol.
 Tripoli
 Triffage
 Triticu
 Triticu
 Truta
 Tubera
 Tulipa
 Tunica
 Turche
 Turdu
 Turdu
 Turpet
 Turtur
 Tussila

- Thymus. *Herba cum floribus.*
 Thymus Citrinus. *Herba cum flor.*
 Tilia (arbor.) *Fol. Flor. Cort. Lign.*
 Tinca (piscis.) *Integer. Fel. Lapillus.*
 Tincar, i. Borax.
 Tinea, Blatta. *Insectum.*
 Tithymallus. *Herba. Lac.*
 Topasius lapis.
 Tormentilla. *Herb. Rad.*
 Tota bona, i. Mercurialis.
 Tragacanthum. *Gummi.*
 Trachelium. *Herba.*
 Tragopogon. *Herba.*
 Tribulus aquaticus. *Nuces.*
 Trichomanes, i. Adianth. aureum.
 Trifolium vulgare. *Herba.*
 Trifol. aureum, v. Hepatica nobilis.
 Trifolium acetosum, i. Lujula.
 Trifol. odoratum. *Herb. Sem.*
 Trifol. Paludosum. *Folia.*
 Tripolitana terra, seu Tripolis.
 Triffago, i. Chamædrys.
 Triticum vulg. *Herba viridis. Grana. Farina.*
 Triticum Vaccinum. *Grana.*
 Truta (piscis.) *Caro. Axungia.*
 Tubera Cervina.
 Tulipa. *Radices.*
 Tunica, i. Caryophyll. *Hort.*
 Turcheis lapis.
 Turdus marinus (piscis.) *Caro.*
 Turdus (avis.) *Caro.*
 Turpethum. *Rad. Resina.*
 Turtur (avis.) *Integra. Adeps. Caro. Stercus.*
 Tussilago. *Fol. Flor. Rad.*

Tutia, Pompholyx.
Typha. *Herb.*

V.

Vacca, v. Bos.

Vaccinia. *Bacca.* v. Vitis Idæa.

Valeriana maj. & min. *Rad. Fol.*

Vanellus. *Avis incinerata. Sanguis. Cor. Plumæ Pellis.*

Vaynilli, v. Banilli.

Ventriculi Tunicæ. *Caponum, Ciconiar, Columbar, Erinaceorum, Gruum, Mustelarum, Struthionis, &c.*

Veratrum, v. Helleborus.

Verbascum, i. Tapsus barbatus.

Verbena mas. *Herb. Rad.*

Verbena fœmina, i. Erysimum.

Vermes, v. Lumbrici.

Vermicularis. *Herba.*

Veronica mas, Betonica Pauli. *Herba.*

Veronica fœmina, Elatine. *Herba.*

Vernix. *Liquor factitius ex Gum. Juniperi in Oleo Lini soluto.*

Vervex, v. Ovis.

Vesica. *Apri, Hirci, Ovis, Porci, Vituli, &c.*

Vespa. *Insectum incineratum.*

Vespertilio (avis.) *Caro. Sanguis. Cerebrum. Fels. Cor. Lingua.*

Veronica, i. Caryophyll. *Hort.*

Vicia. *Grana.*

Vinca pervinca. *Herba.*

Vincetoxicum. *Herb. Rad.*

Vinum.

Vinum,

Rbenan

Vini Spi

Violaria

Viola lu

Viola tri

Vipera.

Exuvia

Viperari

Virga a

Viscus C

Vitellun

Vitex, A

Vitis all

Vitis Idæ

Vitis Vi

Vitriolu

Vitrum

Vitulus

gulum

Viverra

Ulmaria

Ulmus

Ulula (

Umbilio

Umbilio

Umbilio

Umbrin

Unedo,

Ungues

Unguis

Ungula

Unicorn

Vinum, *Album. Hispanicum. Rubrum. Rubellum.*
Rhenanum. Cheriense, &c.

Vini Spiritus.

Violaria. *Flores. Sem. Fol.*

Viola lutea, i. Keiri.

Viola tricolor. *Herba. Flor.*

Vipera. *Integra. Caro. Adeps. Cinis capitis. Cor,*
Exuviae.

Viperaria, v. Scorzonera.

Virga aurea. *Herba cum floribus.*

Viscus Aucupum. *Succus concretus.*

Viscus Quercinus. *Fol. Lign. Rad.*

Vitellum ovi.

Vitex, Agnus castus. *Sem. Flor.*

Vitis alba, v. Bryonia.

Vitis Idæa. *Bacca. Hilberries.*

Vitis Vinifera. *Fol. Lachryma, seu Succus.*

Vitriolum Album, Viride, Romanum.

Vitrum Venetum.

Vitulus (animal.) *Medulla cruris. Fel. Stercus. Coagulum. Omentum. Serum. Caro cruda.*

Viverra (bestia.) *Integra. Fel.*

Ulmaria. *Herb. Flor. Rad.*

Ulmus (arbor.) *Fol. Cortex interior.*

Ulula (avis.) *Caro. Fel.*

Umbilicus Infantis.

Umbilicus marinus. *Testæ.*

Umbilicus Veneris. *Herba.*

Umbrina (piscis.) *Lapis è capite.*

Unedo, i. Arbutus.

Ungues humani.

Unguis odorat. i. Blatta Byzant.

Ungula, *Alcis, Asini, Bovis, Equi, Lynceis, &c.*

Unicornis. *Cornu.*

Vinum.

P 3

Unicornu

- Unicornu fossile. *Lapis.*
 Uniones, Margaritæ, Perlæ.
 Vomica nux.
 Upupa. *Avis incinerata, Oculus.*
 Uranoscopus (piscis.) *Caro. Fel.*
 Urina, *Apri, Asini, Canis, Hirco, Hominis, Pueri*
Muli, Ovis, Equi, Vaccæ, &c.
 Ursus (animal.) *Oculus. Fel. Testiculi. Axungia.*
Cinis pilorum.
 Urtica urens vulgaris. *Herb. Rad. Sem.*
 Urtica Romana. *Herb. Rad. Sem.*
 Urtica mortua, v. Lamium.
 Usnea. *Muscus Cranii.*
 Uterus. *Leporis, Mule, Equæ, Vaccæ, &c.*
 Uvæ quercinæ, v. Quercus.
 Uvæ crispæ, v. Grossularia.
 Uvæ virides.
 Uvæ passæ majores, & Acina.
 Uvæ passæ min. i. Corinthiæ.
 Vulpes (bestia.) *Integra. Pellis. Sanguis. Adeps.*
Fel. Cerebrum. Pulmo. Hepar. Testiculi. Stercus.
Intestina.
 Vultur (avis.) *Caro. Stercus. Cor. Fel. Adeps. Pla-*
mæ. Pulmo. Hepar. Cinis capitis.

W.

W Interanus Cortex.

X. Xar-

X An
Xy
Xylocas
Xyris. I

Z EA,
Ze
Zibeth
Zinzibe
Zurum
Zythur

FIN

X.

X Anthium. Rad.
 Xyloaloës, Lignum aloës.
 Xylocasia, i. Casia lignea.
 Xyris. Rad. Sem.

Z.

Z EA, Spelta. Sem.
 Zedoaria longa, & rotunda. Rad.
 Zibethum. Sudor concretus odoratus.
 Zinziber. Rad.
 Zurumbet, i. Zedoaria rotunda.
 Zythum. Cerevisia. Beer or Ale. Flos. Best.

FINIS Catalogi Simplicium.

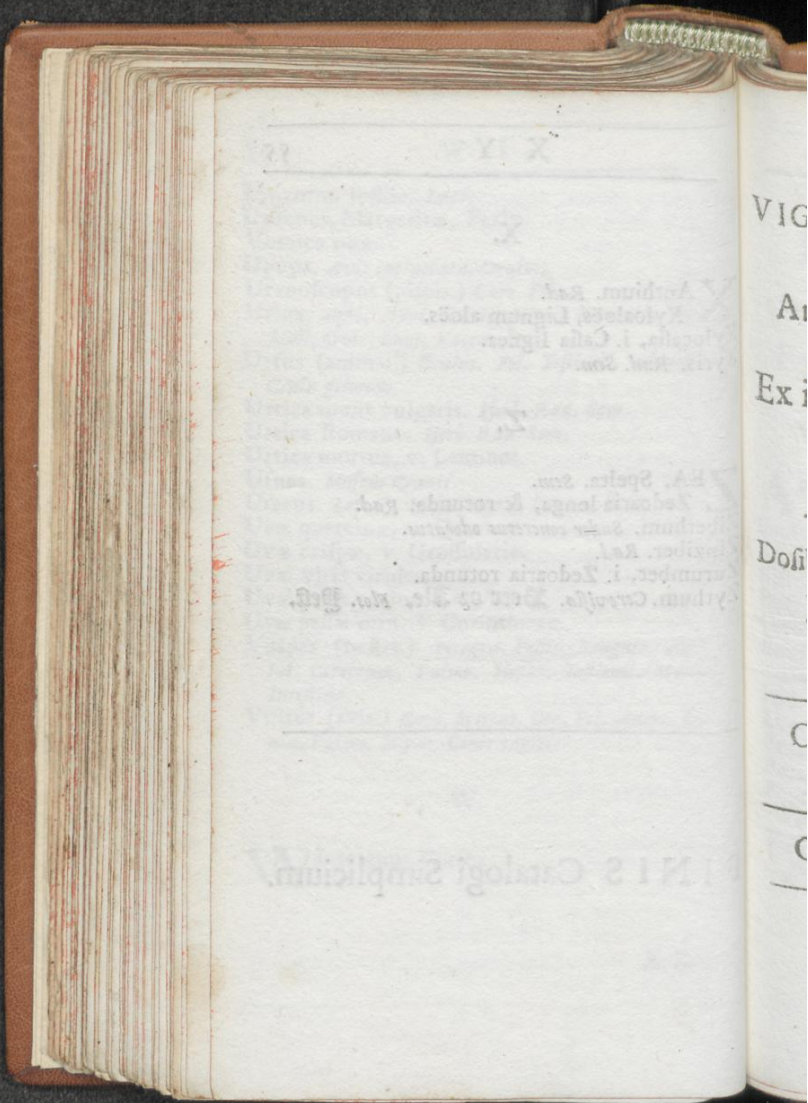

XIX

VIG

An

Ex i

Dof

C

C

1712 Catalogi Scriptorum

Mannale ad Forum,
VIGENTIA MEDICINALIA

Singulis

Anni Mensibus expectanda,

ATQUE

Ex iisdem præparanda, exhibens.

Nec-non

Pinax Posographicus

Dosibus quorundam Medicamentorum

Expeditiùs præscribendis

Inserviens.

Opusculum Philiatris omnibus
non inutile.

Curâ J. S. Pharmacopœi Lond.

L O N D I N I :

Excudebat *Tbo. Hodgkin.*

M DCC XI.

Cortex Peruv. ℥i

al. tinct.

Serpent. Virgin. a ℥i

mae: et: Liqd

in Chartulas. ℥ii

Margt. ppt.

Coral. Lab. ppt.

Chel. Comp. ppt.

aa. ℥i. m. ℥

Cistib. in Charta. v

the milk per

LONDINI:
Excudat V. H. H. G.
M DCC XI.

M
Exp
A Ri
Fae
Bardan.
Betula
Biftort.
Bufon. f
Card. M
Enul. R.
Ol. &
Irid. Ra
Lupul.
Pentaph
Petafit.
Popul. r
Ol. &
Porri A
Syr. p

Manuale ad Forum.

Expectanda & Præparanda

Februario, vel Martio.

Ari Radices.
Fæcul. & Sicc.

Bardan. Rad. Aq.

Betulae Aqua.

Biftort. Rad. sicc.

Bufon. sperm. Aq.

Card. Mariæ. Aq.

Enul. Rad. Aqua.

Ol. & Ung.

Irid. Rad. Aqua.

Lupul. Aq. & Syr.

Pentaph. Rad. Sicc.

Petafit. Rad. Aqua.

Popul. nigr. gem.

Ol. & Ung.

Porri Aqua.

Syr. pro Pil. Fæt.

Ranar. sperm. Aq.

Satyr. Rad. Aqua.

Rad. condit.

Torment. Rad. sicc.

Tussilag. Fl. Aqua.

Syr. ex infus.

Flor. siccandi.

Conf. Florum.

Valerian. Rad. sicc.

Violarum Aqua.

Sy. ex Flor.

Mel Violac.

Ol. infus.

Flor. siccand.

Herb. siccand.

April.

Aprili.

Absinth. Rom. *Conf.*
 Burf. Pastor. *Aqua.*
 Cheiri Flores.
 Ol. infus.
 Flor. siccand.
 Chelidonii *Aqua.*
 Tinctur. Chel.
 Aq. Mirabil.
 Coch. hort. *Aqua.*
 Spts & Conf.
 Cochl. mar. *Aqua.*
 Formicar. *Oleum.*
 Fragariæ *Aqua.*
 Heder. terr. *Aqua.*
 Syr. è Succo.
 Herba siccand.
 Lumbric. *Oleum.*
 Aqua comp.
 Lumbric. siccand.
 Narcissi *Oleum.*
 Pæon. Rad. *Aqua.*
 Rad. condit.
 Rad. siccand.
 Syr. è Flor.
 Paralyseos *Aqua.*
 Syr. ex Flor.
 Conf. Flor.
 Flor. siccandi.
 Perfici Flor. *Syr.*
 Polypod. *siccand.*
 Pruni fylv. Flores.

Conf. & Syr.
 Pulmonar. mac.
 Aqua dilata.
 Herb. siccand.
 Ranar. viv. *Aqua.*
 Empl. è Ranis.
 Raphan. fylv. *Aqua.*
 Aq. Raph. comp.
 Satyrii Flor. *Aq.*
 Viperar. *Oleum.*
 Vin. & Troch.
 Viper. siccand.
 Urtic. Urent. *Aq.*

Majo.

Acetosa *Aqua.*
 Syr. è Succo.
 Extr. Chalyb.
 Alchimillæ *Aqua.*
 Alfines *Aqua.*
 Anagallid. *Aqua.*
 Anethi. *Aqua.*
 Ol. infus.
 Becabung. *Aqua.*
 Bryon. Rad. *Aqua.*
 Aq. comp.
 Fæcul. Bryon.
 Bupthalm. Fl. *sicc.*
 Butyr. Maiale.
 Calendulæ *Aqua.*
 Conf. Florum.
 Flor. siccandi.
 Caprifolii *Aqua.*

Car-

Cardami
 Cardui b
 Syr. è S
 Herb. s
 Chærefol
 Cicuta p
 Cyani m
 Fraxin. F
 Graminis
 Fumariæ
 Conf. Cj
 Syr. è S
 Syrup. t
 Conf. H
 Liliï con
 Flor. su
 Aq. Pa
 Limacur
 Aqua t
 Ling. ce
 Fol. sicc
 Lujulæ
 Syr. è S
 Syr. è C
 Conf. fo
 Conf. flo
 Fol. sicc
 Malvæ
 Conf. f
 Syr. flo
 Fol. &
 Mandrag
 Matricar
 Melilot.

- Cardamines Aqua.
 Cardui ben. Aqua.
 Syr. è Sacco.
 Herb. siccand.
 Chærefol. Aqua.
 Cicuta pro Empl.
 Cyani maj. Aqua.
 Fraxin. Fol. Aqua.
 Graminis Aqua.
 Fumarix Aqua.
 Conf. Cymar.
 Syr. è Succo.
 Syrup. comp.
 Conf. Hamech.
 Lillii conval. Aqua.
 Flor. siccand.
 Aq. Pæon. comp.
 Limacum Aqua.
 Aqua comp.
 Ling. cervin. Aq.
 Fol. siccanda.
 Lujulæ Aqua.
 Syr. è Succ.
 Syr. è Corall.
 Conf. folior.
 Conf. florum.
 Fol. siccanda.
 Malvæ Aqua.
 Conf. flor.
 Syr. flor.
 Fol. & Fl. sicc.
 Mandrag. Oleum.
 Matricariæ Aqua.
 Melilot. pro Empl.
 Ol. Infus.
 Nummulæ Aqua.
 Nymphææ Aqua.
 Syr. & Conf.
 Ol. Infus.
 Pæoniæ Aqua.
 Aqua comp.
 Syr. & Conf.
 Pilosellæ Aqua.
 Syr. comp.
 Plantag. Aqua.
 Syr. è Succo.
 Herb. siccand.
 Querc. germ. Aqua.
 Rorellæ Aqua.
 Rorismarin. Aqua.
 Aq. Anthos.
 Aq. Hungar.
 Conf. & Mel.
 Summit. sicc.
 Sambuc. Fl. Aqua.
 Ol. Infus.
 Flor. siccand.
 Saxifrag. Aqua.
 Serpylli Aqua.
 Herb. siccand.
 Sterc. Vaccæ. Aqua.
 Symphyti Aqua.
 Syr. & Conf.
 Tamarisci Aqua.
 Tiliæ Flor. Aqua.
 Tormentil. Aqua.
 Trifol. paludofum.
 Fol. siccanda.
 Q Tuffi-

Car-

Tussilaginis *Aqua*.
 Syr. è Succ.
 Fol. siccand.
 Veronicæ *Aqua*.
 Ulmarie *Aqua*.

Composita.

Aq. Cord. Saxon.
Aq. Epidemica.
Aq. Epidemia.
Aq. Lact. Alexit.
Aq. Limac. comp.
 Extr. Chalybis.
 Herb. Traumat. sicc.
 Ol. Exceftrense.
 Syr. Raph. comp.
 Ung. Laurinum.
 Ung. Martiatum.
 Ung. Nervinum.
 Ung. Populeum.

Junio.

Abf. Rom. siccand.
 Abf. vulgar. *Aqua*.
 Syr. è Succo.
 Ol. Infus.
 Agrimon. *Aqua*.
 Herb. siccand.
 Agrestæ Syrup.
 Aparines *Aqua*.
 Apii vulg. *Aqua*.
 Ung. ex Apio.

Argentinae *Aqua*.
 Artemisiae *Aqua*.
 Herb. siccand.
 Atriplic. olid. *Aq.*
 Syr. è Succo.
 Betonice *Aqua*.
 Syr. è Succo.
 Fol. siccanda.
 Conf. Florum.
 Flor. siccand.
 Empl. de Janua.
 Borrigin. *Aqua*.
 Syr. è Succo.
 Syr. Pom. purg.
 Syr. Pom. mag.
 Conf. Florum.
 Flor. siccandi.
 Buglossi *Aqua*.
 Syr. è Succo.
 Syr. Pom. Alt.
 Flo. Sicc. & Conf.
 Calaminth. siccand.
 Chamædryos *Aq.*
 Herb. siccand.
 Chamæpityos *Aq.*
 Herb. siccand.
 Cichorii *Aqua*.
 Syr. è Succo.
 Conf. Florum.
 Dracuncul. *Aqua*.
 Endiv. *Aq.* & Syr.
 Erysimi Syr.
 Euphrag. *Aqua*.
 Conf. Cymar.

Herb.

Herb. J
 Fabar. sil
 Fragorur
 Syr. &
 Galegæ
 Horm. J
 Hyssopi
 Herb. J
 Jasmini
 Irid. nos
 Lamii al
 Conf. F
 Flor. J
 Lavendu
 Flor. J
 Lilior. al
 Majoran
 Ol. &
 Herb. J
 Marrubi
 Herb. J
 Meliloti
 Herb. J
 Meliss.
 Syr. &
 Herb. J
 Menthæ
 Syr. &
 Ol. Inj
 Herb. J
 Mercuri
 Mel M
 Herb. J
 Nicotian

- Herb. siccand.
 Fabar. siliquæ Aqua.
 Fragorum Aqua.
 Syr. & Tinctura.
 Galegæ Aqua.
 Horm. Ag. & Spts.
 Hyssopi Aqua.
 Herb. siccand.
 Jasmini Fl. Oleum.
 Irid. nostr. Oleum.
 Lamii albi Aqua.
 Conf. Florum.
 Flor. siccand.
 Lavendulæ Aqua.
 Flor. siccand.
 Lilior. alb. Oleum.
 Majoranæ Aqua.
 Ol. & Conf.
 Herb. siccand.
 Marrubii Aqua.
 Herb. siccand.
 Meliloti Oleum.
 Herb. siccand.
 Meliss. Ag. & Spts.
 Syr. & Conf.
 Herb. siccand.
 Menthæ Aqua.
 Syr. & Conf.
 Ol. Infus.
 Herb. siccand.
 Mercurial. Syr.
 Mel Merc.
 Herb. siccand.
 Nicotianæ Aqua.
- Ung. & Ol.
 Ononidis Aqua.
 Tinctura.
 Papav. Rh. Aqua.
 Aqua comp.
 Syr. ex Infus.
 Parietariæ Aqua.
 Herb. siccanda.
 Petrosellini Aqua.
 Pimpin. saxifrag.
 Ag. dlata.
 Polygoni Aqua.
 Portulacæ Aqua.
 Syr. è Succo.
 Lob. de Port.
 Succ. condens.
 Rosar. alb. Aqua.
 Rosar. Dam. Aqua.
 Spts Rosar.
 Syr. ex Infus.
 Syr. è Succo.
 Syr. cum Agar.
 Syr. cum Elleb.
 Syr. cum Sena.
 Infus. servand.
 Mel. Ros. sol.
 Conf. Florum.
 Flor. siccand.
 Aloë Rosata.
 Rosar. rub. Aqua.
 Mel. Rosat.
 Mel. Ros. comp.
 Mel. Ros. colat.
 Conf. Florum.

- Ung. Rosat.
 Ol. Ros. omphac.
 Ol. Ros. complet.
 Elect. è Succo.
 Flor. siccand.
 Anther. siccand.
 Rutæ Aqua.
 Conf. Folior.
 Ol. Infus.
 Ung. Rutac.
 Herb. siccand.
 Sabinæ Aqua.
 Ol. Infus.
 Herb. siccand.
 Salv. Hort. Aqua.
 Syr. è Succo.
 Herb. siccand.
 Conf. Florum.
 Flor. siccand.
 Salv. virtut. sic.
 Scordii Ag. comp.
 Tinct. & Sicc.
 Scabiosæ Aqua.
 Syr. f. & comp.
 Valent. Scab.
 Herb. siccand.
 Solani Aqua.
 Unguent.
 Ung. Diapomp.
 Succisa siccanda.
 Tanaceti Aqua.
 Tapf. barbat. sic.
 Tapf. mel.
 Tapf. valent.
- Valerianæ Aqua.
 Verbenæ Aqua.
 Ol. Infus.
 Composita.
 Ag. Bezoartica.
 Ag. Gilberti.
 Ag. Lact. Alexit.
 Ag. Lavend. comp.
 Ol. Hirundin.
 Pul. Antilyssus.
 Syr. Byz. simp.
 Syr. Byz. comp.
 Ung. è succis.
- Julio.
 Abf. vulg. siccand.
 Althææ Aqua.
 Herb. siccand.
 Angelicæ Aqua.
 Aqua. comp.
 Botryos Aqua.
 Syr. Botryos.
 Herb. siccand.
 Caryoph. hort. Ag.
 Syr. ex Infus.
 Conf. Florum.
 Centaur. min. Ag.
 Cymæ siccand.
 Ceras. n. Aqua.
 Vin. Ceras.
 Spts Ceras.

Rob. C.
 Syr. Ce.
 Chamæ.
 Ol. Inf.
 Flor. s.
 Cotuk. f.
 Fœnicul.
 Syr. è.
 Geniftæ.
 Flor. s.
 Hyperic.
 Ol. f. c.
 Ol. ma.
 Tinctur.
 Flor. s.
 Jugland.
 Aqua.
 Mel. N.
 Ag. Th.
 Lactucæ.
 Syr. è.
 Levistic.
 Marum.
 Nepeta.
 Papav. C.
 Diacoa.
 Capita.
 Pimpin.
 Pulegii.
 Herb.
 Ribes. S.
 Rob. d.
 Thymi.
 Herb.

	Rob. Cerasf.	Augusto, vel Septembri.
	Syr. Cerasf.	
	Chamæm. fl. Aqua.	
	Ol. Infus.	Abrotani Aqua.
	Flor. siccand.	Herb. siccand.
	Corul. foetid. Aqua.	Alkekengi Aqua.
	Fœniculi Aqua.	Bacc. siccand.
	Syr. è Succo.	Troch. de Alk.
	Genistæ Aqua.	Asparagi Aqua.
	Flor. siccand.	Berberis Fructus.
	Hyperic. Aqua.	Cons. vel Mi-va.
	Ol. s. & comp.	Syr. & Rob.
	Ol. magis comp.	Succ. servand.
	Tinctur. Flor.	Sem. siccand.
	Flor. siccand.	Troch. de Berb.
	Jugland. Aqua.	Cornorum Rob.
	Aqua. comp.	Cucum. agrestis.
	Mel. Nuceum.	Elaterium.
	Aq. Theriacal.	Ol. Sicyonium.
	Lactucæ Aqua.	Ung. de Artan.
	Syr. è Succo.	Cynosbati Cons.
	Levistici Aqua.	Fraxini sem. Aqua.
	Marum siccand.	Junip. Bacc. Aqua.
	Nepeta siccand.	Spts Baccar.
	Papav. Capita.	Bacc. siccand.
	Diacodium.	Morus, Fructus.
	Capita siccand.	Syr. de Moris.
	Pimpinell. Aqua.	Diamoron.
	Pulegii Aqua.	Nasturtii Aqua.
	Herb. siccand.	Prunellæ Aqua.
	Ribes. Syrup.	Prun. sylv. Fruct.
	Rob. de Rib.	Rob. & Cons.
	Thymi Aqua.	Acac. German.
	Herb. siccand.	Rubi Idæi Aqua.

Syr. è Fruct.
 Rubus Vulgaris.
 Syr. è Fruct.
 Diamoron.
 Sambuc. bacc. Aq.
 Syr. è Succo.
 Syr. comp.
 Vin. è Succo.
 Rob. Samb.
 Trag. gr. Actes.
 Senellar. Aqua.
 Senel. siccand.
 Spin. Cervin. Syr.
 Virg. Aureæ Aqua.
 Herb. siccand.
 Vulpes Captand.
 Ol. Vulpin.

Oct. vel. Nov.

Allii Aqua.
 Cydonior. Aqua.
 Syr. è Succo.
 Mirva Cydon.
 Rob. Cydon.
 Diaeydenium.
 Succ. servand.
 Ol. Cydon.
 Sem. siccand.
 Mespilor. Fructus.
 Syr. Myrtin.
 Pomorum Aqua.
 Syr. è Succo.
 Ung. Pomat.

Raparum Aqua.
 Syr. è Succo.

Dec. vel Jan.

Aurantior. Aqua.
 Syr. è Succo.
 Conf. Flavæd.
 Spts è cort.
 Succ. servand.
 Citrior. Aqua.
 Syr. è Succo.
 Syr. è Cort.
 Succ. servand.
 Conf. Flavæd.
 Spts è Cort.
 Mirva Cortic.
 Ung. Citrin.
 Cort. siccand.
 Sem. siccand.
 Limonum Aqua.
 Syr. è Succo.
 Succ. servand.
 Conf. Flavæd.
 Spts è Cort.
 Cort. siccand.
 Sem. siccand.
 Granator. Syr.
 Syr. de Ment b.
 Cort. siccand.
 Sem. siccand.
 Nivis Aqua.

Pinax

Pinax Posographicus

Dosibus quorundam Medicamentorum
Expeditiùs præscribendis
Inserviens.

In nonnullis ad amussim usque,
in aliis quàm proximè, Ingredi-
entium purgantium, Opiatorum,
&c. calculantur Quantitates.

Continentur in	
<i>Arom. Caryophyllat.</i>	{ Ambr. grif. gr. 4o
℥iiij.	{ Moschi gr. i.
<i>Arom. Rosat.</i> ʒi. gr. xij.	{ Ambr. grif. gr. i.
	{ Moschi, gr. fs.
<i>Bened. Lax. Spec.</i> ℥ij,	{ Diagyrii,
gr. viij.	{ Efulæ,
	{ Hermodact. ā gr. xv.
	{ Turpeth. ℥fs.
<i>Caryocostini</i> ʒfs.	{ Diagyrii,
	{ Hermodact. ā gr. xv.
<i>Catholici</i> ʒviij,	{ Pulv. Senæ. ℥i.
	{ Polypod.
	{ Rhab. ā ℥fs.
	Conti-

Continentur in

	}	Diagryd. gr. viifs.
		Pulv. Senæ,
<i>Confect. Hameck</i> , ʒi,	}	Agar. ā ʒi.
		Epithym. ʒfs.
	}	Colocyn. indcto g. xv.
		Ambr. grif.
<i>Confect. Alkerm.</i> ʒij, ʒij.	}	Margarit. ā gr. i.
		Ambr. grif.
<i>Conf. de Hyacinth. Spec.</i> ʒxj.	}	Margarit. ā gr. i.
		Epithym.
	}	Senæ, ā ʒiiij.
		Helleb. n. gr. xv.
<i>Decoct. Epithymi</i> , ʒiiij.	}	Turpeth.
		Myrob. chebul.
	}	Indar. ā. ʒij.
		Agaric. gr. v.
	}	Polypod. ʒi.
		Senæ, ʒij.
<i>Decoct. Senæ Gereon.</i> ʒiiij,	}	Polypod. ʒfs.
		Diagrydii gr. ix.
<i>Diacarthami</i> ʒi,	}	Turpeth. gr. xviiij.
		Carthami,
	}	Hermod. ā. gr. xij.
<i>Diacodii</i> ʒix. ———		Cap. Pa. ʒiiifs. indcto.
<i>Diachyl. Incat.</i> ʒifs. ———	Pul. Irid. Florent. ʒi.	
<i>Diacinnam. Spec.</i> ʒifs. ———	Mofchi. gr. i.	
<i>Diaprun. folut.</i> ʒviifs. ———	Scammon. ʒi.	
<i>Diaphanic.</i> ʒfs. gr. xiiij.	}	Diagryd. gr. xij.
		Turpeth. gr. xxxij.
<i>Diaryhod. Abbat.</i> ʒiii, ʒi,	}	Sem. frig. maj. ʒfs.
		Mofchi gr. fs.

Conti-

Conti

*Diafatyr**Difcordi**Diaturb.*

xvij,

*Elect An**Elect. an**Elect. è C**Elect. L**Elect. è**Elect. è**Empl. B**Empl. C**Emp. D**Emp. E*

Continentur in

- Diafayr.* 3x. { Moschi gr. i.
 { Amb. grif. gr. fs.
Diafcondii 3v, gr. xij. ——— Opii gr. i.
Diaturb. cum Rb. 3ij, gr. { Hermodact.
 { Turpeth. ā gr. xij.
 xvij, { Diagryd. gr. vi.
 { Rhabarb. gr. xv.
Elecf. Amar. maj. 3i, { Aloës 3ij.
 { Turpeth.
 { Rhabarb. ā gr. xv.
Elecf. amar. min. 3v fs. { Epithym. gr. v.
 { Aloës 3i.
Elecf. è Citro folut. 3iij. { Diagryd. gr. vi.
 { Turpeth. gr. viifs.
 { Senæ, gr. ix.
 { Pulv. Senæ, 3i.
Elecf. Lenitiv. 3i, { Polypod. &
 { Sen. in decoct. ā 3i.
Elecf. è Saffafras 3i. { Ambr. grif. gr. i.
 { Mosch. gr. $\frac{1}{75}$
Elecf. è Succo Rosar 3iifs. ——— Diagrydii gr. xij.
Empl. Barb. mag. 3ifs. ——— Opii gr. i.
Empl. Cephalic. fort. 3i, { Piper. nigr.
 { Euphorb.
 { Pyrethri, ā gr. vi.
Emp. Diachalcit. 3viifs. ——— Vitriol. uft. 3i.
Emp. Epifpaf. 3iij, ——— Cantharid. 3ij.

Emp.

Conti-

Continetur in

<i>Emp. Hysterica</i> ʒij, ʒifs,	{ Gall. Moschat. Alipt. Moschat. ā gr. i. Moschi, gr. fs.
<i>Emp. Oxycroc.</i> ʒiiij, —	— Croci, ʒi.
<i>Emp. de Ranis</i> , ʒi, —	— Hydrargyri ʒfs.
<i>Hier. Diacolocyn. Spec.</i> ʒi.	{ Colocynth. Agaric. ā gr. vi.
	{ Colocynth. Opopanac. Sagapen. Polypod. ā ʒi.
<i>Hier. Logadii, sc. Elect.</i> ʒvii,	{ Diagryd. Agaric. ā ʒfs. Helleb. alb. & n. ā gr. i. Sem. Thymel. Euphorb. ā gr. vi. Alōes opt. gr. v.
<i>Mithrid.</i> ʒiiiiij, ʒij, —	— Opii gr. i.
<i>Moschelei</i> ʒi, —	— Moschi gr. i.
<i>Philon. Magistral.</i> ʒfs. —	— Opii gr. iiiij, vel v.
<i>Philon. Roman.</i> ʒifs.	{ Opii gr. iifs. Sem. Hyofcya. gr. v.
<i>Philon. Persic.</i> ʒiiiiij,	{ Opii gr. iifs. Sem. Hyofcya. gr. v.
<i>Pil. de Agarico</i> ʒi,	{ Colocynth. gr. iiiij. Turpeth. gr. x. Agaric. gr. vi. Hier. picr. gr. viiij.

Pil.

Conti

*Pil. Agre**Pil. Aure**Pil. Cock**Pil. Cock**Pil. de C**Pil. Dia**Pil. de**Pil. Fer*

Continentur in

- Pil. Agregat.* 3i. {
 Diagryd. gr. v.
 Colocynth.
 Agaric. ā gr. ij.
 Turpeth.
 Aloës, ā gr. vi.
Pil. Aurear. 3i. {
 Diagrydii.
 Aloës, ā ʒfs.
 Colocynth. gr. ij.
Pil. Coch. major. 3i, {
 Diagryd. gr. iiiifs.
 Turpeth. gr. ix.
 Colocynth. gr. vifs.
Pil. Coch. min. 3i, {
 Scammon.
 Colocynth.
 Aloës, ā gr. xiiij.
Pil. de Cynogloss. ʒfs. {
 Sem. Hyofcyami,
 Opii, ā gr. i.
Pil. Diambre. ʒi. ——— Ambr. grif. gr. i.
Pil. de Eupator. maj. 3i. {
 Rhabarb. gr. vii.
 Aloës ʒfs.
 Colocynth.
 Opopanac.
 Sagapen.
 Epithym.
Pil. Fatidar. 3i. {
 Aloës, ā gr. iiiij.
 Turpeth. gr. iiiifs.
 Scammon. gr. iifs.
 Efulæ Rad.
 Hermodact. ā gr. ifs.

Pil.

Pil.

Continentur in

- Pil. de Gutta Gamand.* ʒi. { Gutt. Gaman. gr. ix.
Scammon. gr. vi.
Aloës, gr. xv.
- Pil. de Hermodact.* ʒij. { Colocynth.
Turpeth.
Hermodact.
Sagapen.
Aloës, ā gr. iiij.
Opopanac. gr. iſs.
Euphorb. gr. ſs.
- Pil. Hier. cum Agar.* ʒi. { Aloës ʒi.
Agaric. gr. viij.
- Pil. Imperial.* ʒi. { Agaric.
Senæ, ā gr. v.
Aloës ʒſs.
Rhabarb. gr. viij.
- Pil. de Lap. Laz.* ʒij. gr. v. { Epithym.
Agaric. ā gr. iiij.
Lap. Lazul. gr. iſs.
Helleb. nigr.
Scammon. ā gr. i¼.
- Pil. Mechoacanna* ʒi, { Mechoacan. gr. viij.
Turpeth. gr. vi.
Efulæ gr. iiij.
Fol. Thymel.
Sem. Ebuli,
Agaric. ā gr. iiij.

Pil.

Continen

*Pil. de O**Pil. ſine**Pil. de St**Pul. Bez.**Pul. Corn**Pulv. Di**Pulv. Ha**Pulv. Sen**Pulv. Sen**Pulv. W**Sacch. P**Sief de F**Sief de T*

Continentur in

- n. gr. ix. } Colocynth.
 gr. vi. } Hermodaët.
 v. } Sagapen.
Pil. de Opopan ðiiiijs, } Opopanac. ā gr. v.
 } Turpeth. gr. iiij.
 } Scammon. gr. ij.
 } Aloës, gr. xij.

 } Scammon. gr. vi.
 } Agaric.
Pil. sine Quibus ʒi, } Rhabarb.
 } Senæ, ā gr. iiij.
 } Aloës gr. xiiij.

Pil. de Styrac. gr. vi. — Opii gr. i.
Pil. Bez. Mag. gr. xxvi, — Opii gr. i.
Pil. Cornachini gr. xxxvi, — Diagryd. gr. x.

Pulv. Diasenæ ʒi, gr. vi. { Diagryd. gr. vi.
 } Senæ, gr. xxiiij.

Pulv. Haly ʒi, — Sem. frigid. gr. vi.
Pulv. Sen. comp. maj. ʒi, — Senæ, ʒfs.
Pulv. Sen. comp. min. ðiiifs, — Senæ, gr. xxxij.
Pulv. Warvicenf. gr. xxi, — Scammon. gr. xij.
Sacch. Perlat. ʒi, — Margarit. præp. ʒi.
Sief de Plumbo ðiiifs, — Opii gr. i.
Sief de Thure ðiiij, — Opii gr. vi.

Pil.

R

Spec.

Continentur in

- Spec. cord. temperat.* ℥iiss, } Ambr. grif.
 } Mosch. a gr. i.
 } Margarit. gr. xij.
- Spec. Diamarg. frig.* ℥iiss. } Sem. frig. maj. gr. viij.
 } Pap. alb. gr. i.
- Spec. Diambra* ℥i, gr. } Ambr. grif. gr. iiij.
 vij. } Moschi gr. i.
- Spec. Diamosc. d.* ℥iiss — Mosch. gr. i.
- Spec. Diamosc. am.* ℥iiiss, — Mosch. gr. i.
- Spec. Diatrag. frig.* } Sem. frig. gr. viij.
 ℥iiiss. } Sem. Pap. alb. gr. i.
- Spec. Diatri. Sant.* ℥i. gr. } Sem. frig. gr. xij.
 iiij.
- Spec. Liberant.* ℥vss, — Ambr. gr. Mos. a gr.
- Syr. Cich. cum Rhab.* ℥vi, — Rhab. infus. ℥i.
- Syr. de Epithym.* ℥i, } Epithym. ℥i.
 } Myrobal. sij.
 } Polypod.
 } Agar. a gr. vi.
- Syr. de Mecon.* ℥ix. — Cap. pap. coct. ℥iiij.
- Syr. Papav. comp.* ℥ix, — Cap. pap. coct. ℥iiij.

Syr. de Pen
℥i.

Syr. de Pomi

Syr. de Rha

Syr. Ros. cur

Syr. Ros. cu

Syr. Ros. cu

Theriac. An

Theriac. L

Troch. Ali

Troch. Alke

Troch. de C

Troch. Gal

Continentur in

	<i>Syr. de Pomis magiftr.</i>	{ Senæ, ʒi. Epithym. ʒi. Rhabarb. Agaric. ā gr. v.	} Cocti.
	ʒi.		
	<i>Syr. de Pomis purg.</i>	ʒvi, --- Senæ infuf. ʒi.	
		{ Senæ infuf. & Rhabarb. ā gr. xxv.	
	<i>Syr. de Rhab.</i>	ʒvi, ʒij,	
		{ Agaric. infuf. ʒi. Myrobal. ʒi, ʒij. Senæ. Polypod. Epithym. ā ʒfs. Rhabarb. ʒfs. Helleb. n. gr. iiii.	
	<i>Syr. Ros. cum Agar.</i>	ʒvi, ---	
		{ Senæ, ʒi.	
	<i>Syr. Ros. cum Helleb.</i>	ʒi,	
		{ Opii, gr. i. Opii, gr. i.	
	<i>Syr. Ros. cum Senæ,</i>	ʒvi, ---	
	<i>Theriac. Androm.</i>	ʒiiij, ---	
	<i>Theriac. Londin.</i>	ʒi.	
		{ Ambr. grif. gr. iij. Mofchi, gr. fs.	
	<i>Troch. Alipt. Mofchat.</i>	ʒiifs.	
	<i>Troch. Alkekeng.</i>	ʒij. ---	
	<i>Troch. de Carabe</i>	ʒi. ---	
		{ Opii ferè gr. i. Opii gr. i.	
		{ Ambr. Grif. gr. iij. Mofch. gr. fs.	
	<i>Troch. Gall. Mofchat.</i>	ʒfs.	

Continentur in

<i>Troch. de Lign. aloës, ʒv.</i>	}	Ambr. grif. gr. iiij.
		Mofchi gr. fs.
<i>Troch. de Terra Lemn. ʒij,---</i>		Opii gr. i.
<i>Troch. à Violis folut. ʒiifs.</i>	}	Scammon. gr. iiij.
		Turpeth. gr. xxiiij.
<i>Trypher. maj. ʒvi.</i>	}	Scor. ferri.
		Myrobal. ā ʒi.
		Mofchi gr. i.
<i>Trypher. folut. ʒfs.</i>	}	Diagryd. ʒfs.
		Turpeth. gr. xij.
<i>Ung. alb. Camphorat. ʒvi,---</i>		Camphor. gr. viij.
<i>Ung. Enulat. cum Merc. ʒi,--</i>		Hydrargyr. ʒij.
<i>Ung. Neapolitan. ʒi.--</i>		Hydrargyr. ʒi.
<i>Ung. Tutia, ʒiiij.</i>	}	Lap. Tutia ʒi.
		Lap. Calaminar. ʒfs.

PHAR-

PHA

In

MED

A D

FL. S
mi
Aliter p
P, iiij. F
rio vitre
penitus
tenuiffir
tus max

Bo Fo
fynth. vi
ʒij. Infu
lis itvii

PHARMACORUM

QUORUNDAM

In Usu Hodierno apud

MEDICOS LONDINENSES

ADDITAMENTUM.

Aethiops Mineralis.

℞ FL. Sulphur. hydrarg. ā. p. æ. exactissimè
 mixta incende, ut fiat Pulv. nigerrimus.
 Aliiter parari potest ad hunc modum: ℞ Hydrargyri
 p. iij. Fl. Sulph. p. iij. agitentur opt. in mortario
 vitreo, donec omnes globuli Mercuriales
 penitus evanescant, & Massa in pulv. fuscum
 tenuissimum redigatur, qui paululum asserva-
 tus maximè nigrescit.

Aqua Antiscorbutica.

℞ Fol. ari. cochlear. hort. nasturt. aquat. ab-
 sinth. vulg. ā mvj. cort. aurant. rec. ðiij. nuc. m.
 ðij. Infunde per noctem in Cerevis. Brunsvicen-
 sis ðvij. & dila f. a.

R 3

Aqua

Aqua Calcis.

℞ Calcis vivæ sonantis ℞i. cui affunde Aq. fontan. bullientis ℞viij. Post complet. ebullitionem, & debitam residuam, filtra ad usum.

Aqua Cinnamomi hordeata.

℞ Aq. Hordei depurat. ℞viij. Cinnam. opt. contus. ℞xij macera, ac dila in B. M. f. a.

Aqua Epidemica.

℞ Fol. Chelidon. rorism. rutæ, salv. absinth. com. artemis. anagal. dracont. scabios. agrimon. melis. Scordii, centaur. minor. Cardui ben. betonic. roris fol. ā mij. Rad Angelic. tormentill. zedoar. gentian. glyc. ā ℞i. macer. in vin. alb. ℞viij. per dies ij. dein dila f. a.

Aurum Mosaicum.

Fit ex Jove, Mercur. vivo, Sulphure, & Sale Armoniac. anaticè mixtis & sublimatis f. a.

Balsam.

℞ Fl. in arena donec sic bicundt & eoder Succini, præ.

℞ Fo scabios. ryoph. ℞iis. coc tepidè p Armen. pulmen bus cum Globuli

℞ Li subtr. pu f. massa fictili in subtr. cum rum ad f. pulv.

Balsam. Sulph. terebintbinatum.

℞ Fl. Sulph. ℥ij. Ol. Terebinth. ℥iiij. Digere in arena, ut leviter ebulliant per hor. aliqr. sc. donec solvatur Sulphur; & Balsam. evadet rubicundum: dein fiat colat. ad usum. Paratur & eodem modo Balsam. Sulph. cum Ol. Anisi, Succini, Juniperi, Lini, Olivarum, &c. ut supra.

Bolus Cardiaca.

℞ Fol. Angelic. Melif. Scordij, pimpinel, scabios. ā mij. dracont. mj. Fl. calendul. caryoph. hort. ā miiij. Lign. al. ℥ss. Bacc. Kerm. ℥ifs. coccinel. zij. vin. alb. ℥i. vel q. f. macera tepidè per hor. 24. f. expressio, misc. cum. Bol. Armen. opt. pulv. ℥viiij. ut fiat massa instar pulmenti, sole exsiccand. Repet. opus 5 vicibus cum infusione dicta: ultimò f. Troch. vel Globuli f. a.

Chalybs cum Tart. præparatus.

℞ Limatur. chalyb. mundat. Crem. Tart. subtr. pulv. ā ℥iiij. m. adde Aq. Fumar. q. f. ut f. massa ad consistentiam Electuar. coq. in vase fictili in clibano (calore leni) ad siccitat. f. pulv. subtr. cui adde Aq. rec. Fumar. q. f. & coq. iterum ad siccit. Repet. opus tertiâ vice: deinde f. pulv. subtr. ad usum servand.

Cin-

Cinnabaris Antimonii.

¶ Caput mort. post dlationem Butyr. Antim. relictum. f. pulv. quem sublima per hor. 2 vel 3. ex retortâ vitrea s. a. retorta refrigera-
tâ eximatur cinnabaris, quæ à scoriis, &c. se-
parata & pulverata sublimetur iterum: sic
tertiâ vice.

Cremor Hordei.

¶ Hord. perlat. mundat. ℥iij. coq. (primâ
aquâ abjectâ) in aq. font. q. f. ad mollitiem:
contunde opt. hord. cum amygdal. dulc. de-
cort. n. 20. addendo Aq. Hordei ℥iiss. f. ex-
pressio fort. s. a. adde sacch. opt. ℥ij. Aq. Ros.
Dam. ℥iiss. m.

Decoctum Album.

¶ C. c. c. & pulv. ℥ij. aq. font. ℥iij. coq.
cum custa panis ad dimid. fiat colat. citò per
lineum rarum cum levi expressione: liquori
lactescenti adde (jubente Medico) sacchar. alb.
vel Syr. de Aurant. Aq. cinnam. Aq. lactis A-
lexit. &c. pro te nata.

Decoctum

Ph

¶ Ra
don. cu
croc. 3f
mid. c
cum all

¶ Co
font. ℥
vini r
moris:

¶ L
dat. no
dimid.
℥fs. m
menfe

¶ N
Tinct.

Decoctum Antictericum.

℞ Rasur. ebor. sterc. anser. rec. ā ʒi. chelidon. cum toto, ling. cervin. Fl. hyperic. ā mij. croc. ʒfs. vin. alb. & aq. font. ā ʒij. coq. ad dimid. colat. adde sacchar. alb. q. f. & clarinca cum album. ovorum f. a.

Decoct. Cort. Ulmi.

℞ Cort. interioris ulmi rec. ʒiiij. coq. in aq. font. ʒiiij. ad dimid. colat. rubicundæ (instar vini rubelli) adde Syr. de Rubo Idæo, & de moris ā ʒifs. m. f. Gargarisma Elegans.

Decoct. Resumptivum.

℞ Limac. hortens. è testis suis exempt. mundat. n^o 12. coq. in lact. rec. vaccæ rubræ ʒij. ad dimid. colat. adde Aq. Ros. ʒi. Sacchar. cand. ʒfs. m. f. haustus omni manè sumend. per mensem.

Elix. Prop. Tartarifat.

℞ Myrrh. opt. Aloës opt. croc. Anglic. ā ʒi. Tinct. Salis Tartari ʒxij. Digere ac filtra f. a.

Elix.

Elix. Salutis.

℞ Raf. lign. sanct. rad. enul. ficcat. Sem.
anif. carui, coriandr. glyc. ā ʒij. uvar. passar.
exacinat. ʒviiij. Fol. fenæ (à stipit. liberat.)
ʒiiij. Aq. vitæ (vel potiùs sp. vin.) ℥vi. macer.
in frig. per dies 4. dein f. colat. per manic.
Hippoc. Sunt qui addunt Sal. Tart. Rhab.
Scammon. Jalap. &c.

Emp. Vescicatorium.

℞ Picis Burgund. ʒxviiij. ol. olivar. ʒfs. li-
quatis adde Cantharid. pul. ʒiiij. Sem. ammeos
pul. ʒij. f. massa f. a. admodum adhæsivum.

Ens Veneris.

℞ Vitriol. Martis optimè reverberati, & loti
ʒij. Sal. Armom. ʒiiij. m. & sublima cum tri-
bus cohobis f. a.

Infusio amar. Chalybeat.

℞ Chalyb. cum Tart. ppt. ʒij. Aq. Lact. A-
lexit. ℥ij. Aq. Gentian. comp. ʒviiij. Aq. Ab-
sinth. magis-comp. ʒiiij. Rad. Gentian. incif. ʒi.
Sem. carduib. ʒij. Fl. centaur. min. marrub. alb.
agrimon.

agrimon
plures.

℞ R
dr. ā
(vase
lat. cu
Rosar
album

done
ma, e
in A
ossibi

℞
fmar
cora
Fol.
cum
pila
prob

agrimon. ā p. i. stent. in frig. per dies 5, 6, vel plures. Deinde f. colat. ad ulum.

Infusio Benedicta.

℞ Rad. Polypod. qu. Turpeth. Senæ Alexandr. ā ʒvi. Sem. carui, ʒi. vin. alb. ʒxij. macer. (vase clauso) super ciner. calid. ad hor. 24. colat. cum expressione factæ adde mannæ opt. Syr. Rosar. cum Agar. facch. rub. ā ʒi. clarific. cum album. ovorum f. a.

Fusculum Galli.

℞ Gallum antiquum admodum fatigatum, donec lassitudine cadat. Tum trucida, depluma, exentera, farciaturque Incred. idoneis. coq. in Aq. font. q. f. (hor. 5, vel 6.) donec caro ab ossibus ferè decidat, & cola.

Lapis de Goa.

℞ Lap. Hyacinth. topaf. sapphir. rubin. ā ʒi. smaragd. ʒss. Margarit. ʒi. Lap. Bezoar. orient. corall. alb. & rub. ā ʒij. mosch. amb. grif. ā ʒss. Fol. auri n^o 40. fiat omnium pulv. subtiliss. qui cum Aq. Ros. in pastam subactus efformetur in pilas oblongas ovulis non abimiles, in umbra probè siccandas. Postea dentalio, entalio, seu ullâ

ullâ aliâ hujusmodi conchâ accuratissimè (ut
elegantè niteant) poliantur f. a.

Lap. Medicamentosus.

℞ Vitriol. alb. ℥iiij. Sal. Armoniac. ℥ss. alum.
ceruf. Bol. Arm. ā ℥i. m. f. pulv. coq. cum ac-
cet. q. ad lapidis duri consistent. f. a. Li-
quescat ℥i. (tempore usus) in aq. font. t̄i. &
filtra.

Laudanum liq. Cydoniat.

℞ Opij correct. ℥iiij. croc. ℥ij. succ. cydon.
℥iiiss. Fl. cerevis. cochl. 4. Fermententur simul
in digestionè, donec subsident crocus & opi-
um; exprime, & filtra: adde liquori cinnam.
℥ij. caryophyll. Xyloal. fant. citrin. ā ℥i. Di-
gere dies 14. dein filtra, & exhala ad dimid.

Laudan. liq. Sydenhami.

℞ Opij ℥ij. croc. ℥i. cinnam. caryoph. ā ℥i.
vin. Hispan. ℥xvi. Digere simul in B. M. per
dies 2, vel 3, colat. fervetur ad usum.

Laud.

Laud. Liq. Tartarifat.

℞ Opij ʒij. croc. ʒi. Cinnam. caryoph. mac.
nuc. m. Xyloal. ā ʒi. Tinct. Sal. Tartar. ʒij. Di-
gere dies aliqt, filtra & exhala ad dimid.

Pulvis Aethiopicus.

℞ Bufones vives n^o 30, vel 40. comburantur
in olla nova ad cineres nigros: dein. f. pulv. sub
litiff.

Pulvis Cornacini.

℞ Diagryd. sulphurat. ʒx. Antimon. diapho-
ret. ʒvi. Crem. Tartari ʒiiifs. m. f. Pul. sub-
litiff.

Pulvis Epilepticus.

℞ Rad. fraxinel. visc. querc. contrayerv. fer-
pentar. virgin. pæon. maris, Sem. pæon. magist.
c. c. ungul. alcis, ā ʒij. Rad. valerian. fylv. ʒi.
coral. rub. cran. human. ā ʒiij. Lap. hyacinth.
ʒi. Bez. occid. ʒifs. orient. ʒi. m. f. pul. subf. f.
a. addi pt Mosch. gr. xv. Fol. auri n^o 30.

*Laud.**S**Pulvis*

Pulvis Pleuriticus.

℞ Flor. Sulph. ℥ij. Dentis apri, mandib. Lucij pisc. ā ℥i. Flor. papav. rhæad. ℥ss. m. f. pulv. f. a.

Sal. Armon. Volatile.

℞ Sal. Armon. & Sal. Tartar. ā p. æ. m. & sublima f. a. pt & sublimari cum tertia parte castor. vel succini.

Sal Mirabile Glauberi.

℞ Ol. Vitriol. opt. rectificat. ℥i. Sal. com. (in aq. font.) solut. ℥i. dila ex retorta vitrea ad siccitatem. Tum ℞ Caput mort. & idem solv. in aq. calida, & filtra: liquorem filtratum cog. ad medietat. vel ultra: repone postea in loco frigidissimo ad crystallifandum f. a. separa crystallos à liquore corrosivo, & sicca ad usum.

P
R M
vendul
Tartar.
ter cor
℥viii. S
ad unie

℞ S
Digere
do f.
Dulcis.

℞ C
Digere
3, vel

℞ B
alicuji
lutato
frigid

Sal. Volat. Oleosum.

R Majoran. rorism. melif. thymi, lauri. fl. Iavendul. ā mj. nuc. m. nō 5. Sal. Armon. ʒvi. Sal. Tartar. ʒxij. Sp. vini ʒvi. dila leni igne f. a. Aliter confici pt. ʒ Caryophyll. ʒij. Sp. Vini ʒviiij. Sp. Salis Armon. ʒiiij. Digere simul f. a. ad uniendum.

Spir. Nitri Dulcis.

ʒ Sp. Nitri. rectific. ʒiiij. Alcoh. vini ʒviiij. Digere ad unionem ac dila in arena, bis cohobando f. a. Eodem modo dila pt *Spir. Salis Dulcis.*

Spir. Vitrioli Dulcis.

ʒ Ol. Vitriol. rectif. ʒiiij. Alcoh. vini ʒxvj. Digere dies 30, vel 40: postea ex retorta cum 3, vel 4, cohobiis dila ad uniendum f. a.

Syrupus Balsamicus.

ʒ Balsam. de Tolu ʒij. Aq. font. vel pectoral. alicujus ʒxij coq. in vase circulatorio exactif. lutato in arena posito per 2, vel 3 horas: colat. frigidæ admisc. sacch. albis. ʒxx. vel q. f. ut f.

S 2

Syr.

Syr. sine caloris ope. Eodem modo parari p
 Syr. Benzoini, de Styrace, &c.

Syrup. Chalybeatus.

℞ Sal. Martis ʒij. solve in Aq. Gentian. comp
 ʒi. adde Syr. de pomis alter. ʒix. m. vel ℞ Vin
 Chalybeat. sacch. opt. ā p. æ. coq. f. a.

Tartarum Emeticum.

℞ Hepat. Antimon. Crem. Tart. ā p. æ. m. f
 pulv. Digere in Aq. Menth. q. f. filtra ac evaporat
 ad ficcitatem.

Tinctura Absinthii.

℞ Summitat. absinth. vulg. ficcāt. & à stipiti
 bus liberat. ʒv. contuf. opt. adde Sp. Vini opt.
 ʒxx. Digere in B. M. ad dies aliqt. Tum ex
 prime fortiter; in liquore iterum infunde alias
 summit. absinth. & exprime. Repet. opus ad
 tertiam vicem. dein filtra colaturam ad ufum.

Tinctura

℞ Rad
 lic. galat
 min. ex
 lauri, ā
 nium pu
 macer. i
 colat. fil
 (pro re
 ʒfs.

℞ Sac
 tim pu
 rentur,
 cturam
 appropr

℞ Lij
 mixt. &
 quor de
 unde ct
 ra, qu
 nem: l
 tur per

Tinctura amara Stomach.

℞ Rad. Gentian. incif. ℥ss. calam. arom. Ange-
lic. galang. caryoph. nuc. m. Sem. cardamom.
min. excort. ā ʒi. Fol. menth. ficc. abfinth. vulg.
lauri, ā ʒij. cort. extern. aurant. ficc. ʒiij. f. om-
nium pulv. crassiuscul. cui adde S. Vini ℥iiij.
macer. ad dies aliqt, ut extrahatur Tinctura :
colat. filtretur ad ufum. fingulis libris addi ꝑt
(pro re nata) Tincturæ Martis optimæ ʒiij, vel
℥fs.

Tinctura Antiphthificalis.

℞ Sacch. Saturni p. ij. Sal. Martis p. i. separa-
tim pulverifentur : postea f. mixtura, & tritu-
rentur, ut f. instar pastæ : exinde extrahæ tin-
cturam cum vino, Sptu vini, vel aquâ aliquâ
appropriatâ, pro re natâ.

Tinctura Martis optima.

℞ Limat. Martis cum ana Sal. Armon. exactè
mixt. & sublimentur f. a. Ex capite mortuo li-
quor defluens filtratus ad ficcitatem evaporetur :
unde cum Sptu Vini rectific. extrahatur Tinctu-
ra, quæ exhæletur usque ad dimid. consumptio-
nem : Dein add Sp. Salis Gut. aliqt, & digerantur
per dies 4 ad intimam conjunctionem f. a.

Tinctura Myrrhæ.

℞ Myrrh. opt. Aloës opt. ā ꝑiss. Sp. Vini rectif. ꝑiss. Digere in B. M. per aliquot dies: dein filtra ad usum.

Tinctura Sacra, seu Hieræ.

℞ Spec. Hier. simp. ꝑij. coccinel. ꝑij. Vini Cheiriens. ꝑv. m. & digere, sæpe agitando, ad dies aliquot: deinde ad usum filtra.

Tinctura Sulphuris.

℞ Flo. Sulphur. ꝑiiij. in patina terrea liquefactis leni calore, admisce Sal. Tartari puriss. ꝑiss agitando opt. spatulâ usque ad ficitatem. Tum ℞ hujus mass. pul. ꝑij. & affund. Sp. Vini ꝑi. Digere ac filtra ad usum. Extrahi etiam potest Tinctura ope Spts Vini ex Balsam. Sulphuris terbinthinato in B. M. ad ficitatem cocto f. a.

Tinctura Virginiana.

℞ Rad. serpentar. virgin. pulverat. ꝑij. Tinct. Sal. Tart. ꝑxvj. m. & Tincturam extrahe per digestionem f. a.

Vinnæ

℞ Vigtas nō v interane idoneum mul in f aliquot, ram.

Vinum Viperinum.

¶ Viperas fœmellas vivas verno tempore captas n^o vi. Excorientur, exenterentur (rejectis interaneis, caudâ, & capite) & indantur in vas idoneum cum Vini Hispan. opt. ℥vi. stent simul in frigido (vase optimè clauso) ad menses aliquot, quò diutiùs eò meliùs, ante colaturam.

PROSODIA

Vini re-
les: dein

ij. Vini
ando, ad

ea lique-
uriff. zifs
m. Tum
Vini tti.
etiam pt
phuris te-
to f. a.

ij. Tinct.
he per di-

Vinum

PROSODIA

PROSODIA

PROSODIA

PROSODIA

P

Di

Non

Ab

N. B.

A

PROSODIA MEDICA

Dictionum quarundam Polyfyllabarum

In Penultimis

Non rarò malè pronuntiatarum,

Orthotoniam Exhibens.

Ab omnibus Philobotanicis & Philiatris
observatu non indigna.

N. B. p. l. penult. longam, p. b. penult. brevem
p. c. penult. communem significare.

<p>A. A Bietis (lign.) p. b. Abiga (chamæpi- tys.) p. b.</p>	<p>Abutilon (herb.) p. b. Acacalis (fruct.) p. b. Aceris (lign.) p. b. Acet.) Sambucinum p. b. Achillea</p>
-----------------------------------------------------------------------------	-----------------------------------------------------------------------------------------------------------------------------

- Achillea (herb.) p. l.
 Aconitum (herb.) p. l.
 Adonis (flos.) p. l.
 Adoreum (gran.) p. b.
 Ægilops (gramen.) p. b.
 Æluropus (herb.) p. b.
 Æthiops (herb.) p. b.
 Ageratum (herb.) p. b.
 Ajuga (chamæpit.) p. b.
 Aizoum (sedum.) p. l.
 Alcea (herb.) p. b.
 Alektorolophus. p. b.
 Alkali. p. c.
 Alopecurus (herb.) p. l.
 Alfine (herb.) p. l.
 Alypum (herb.) p. l.
 Amalgama. p. c.
 Amaracus (herb.) p. b.
 Ambarum, p. b.
 Amomi (sem.) p. l.
 Ampeloprof. (rad.) p. b.
 Anacardina (nux.) p. b.
 Anagyris (herb.) p. l.
 Anatis (auxung.) p. b.
 Anchusa (rad.) p. l.
 Androsace (herb.) p. b.
 Anemone (herb.) p. l.
 Anime (gum.) p. l.
 Anisi (sem.) p. c.
 Anserina (herb.) p. l.
 Anthemis (chamæm.) p. b.
 Anthera (sem. ros.) p. c.
 Anthora (rad.) p. b.
 Antid. Hæmagogum. p. l.
 Antirrhinum (herb.) p. l.
 Aparine (herb.) p. l.
 Aphaca (herb.) p. b.
 Aphronitum. p. b.
 Apozema (decoct.) p. b.
 Apozynum herb. p. b.
 Aq.) Febrifuga. p. b.
 Sapphirina. p. b.
 Arachus (sem.) p. b.
 Arbutus. p. b.
 Arc. Corallinum. p. b.
 Ardea (avis.) p. b.
 Argemone (herb.) p. l.
 Argentina (herb.) p. l.
 Arisarum (herb.) p. b.
 Aristolochia. p. l.
 Armena (Bolus.) p. b.
 Armeniaca (mala) p. b.
 Asbestinum (linum.) p. b.
 Asclepiadis (rad.) p. b.
 Ascyrum (herb.) p. b.
 Aspalathum lign. p. b.
 Asphodelus (herb.) p. b.
 Astragalus (herb.) p. b.
 Athanasia (herb.) p. b.
 Attagen (avis.) p. b.
 B.
B Accharis (herb.) p. b.
 Balanus (myreps.) p. b.
 Ballote (herb.) p. l.
 Balsamine (herb.) p. l.

Balsamini
 Balsamu
 Barbarea
 Bardana
 Benzoïn
 Bombac
 Bombyc
 Buccina
 Bulboca
 Buniadi
 Buteo (i
 Byssinur

C Aca
 Cacti
 p. b.
 Cadmia
 Calcitra
 Camph
 Cancam
 Canthar
 Caphuri
 Cappari
 Capreol
 Caprific
 Capsicu
 Carbasi
 Cardam
 Carlina
 Carpini
 Caryoc
 Castori
 Catinur

- (herb.) p. 1.
 b.) p. 1.
 .) p. b.
 . p. b.
 coct.) p. 1.
 herb. p. b.
 ga. p. b.
 na. p. b.
 n.) p. b.
 .) p. b.
 num. p. b.
 .) p. b.
 herb.) p. 1.
 herb.) p. 1.
 herb.) p. b.
 .) p. 1.
 us.) p. b.
 mala.) p. b.
 linum.) p. b.
 rad.) p. b.
 rb.) p. b.
 lign. p. b.
 herb.) p. b.
 herb.) p. b.
 rb.) p. b.
 s.) p. b.
- Balsamita (herb.) p. 1.
 Balsamum. p. b.
 Barbarea (herb.) p. b. f.
 Bardana (rad.) p. 1.
 Benzoinum (gum.) p. b.
 Bombacis (fem.) p. 1.
 Bombycina (lana.) p. b.
 Buccina (pisc.) p. b.
 Bulbocastanum. p. b.
 Buniadis (rad.) p. b.
 Buteo (avis.) p. b.
 Byssinum (linum.) p. b.
- C.
 C. Acalia (herb.) p. b.
 Cacubalum (herb.) p. b.
 Cadmia. p. 1. alii volunt c.
 Calcitrapa (herb.) p. 1.
 Camphora (gum.) p. b.
 Cancamum (gum.) p. b.
 Canthari (insect.) p. b.
 Caphura, *xyces* p. 1.
 Capparis (rad.) p. b.
 Capreolus (animal.) p. b.
 Caprificus (herb.) p. 1.
 Capsicum (piper.) p. b.
 Carbasinum (linum) p. b.
 Cardamine (herb.) p. 1.
 Carlina (herb.) p. 1.
 Carpinus (arbor.) p. b.
 Caryocostinum. p. b.
 Castoris (testic.) p. b.
 Catinus (discus.) p. 1.
- Caucalis (herb.) p. b.
 Cedrinum (lign.) p. b.
 Centaurium (*euov*) p. 1.
 Cerat.) Santalinum. p. b.
 Chalcides (pifces.) p. b.
 Chalcitis. p. 1.
 Chamæiris (herb.) p. 1.
 Chamæleon. p. b.
 Chamæmalus. p. 1.
 Chamæmorus. p. 1.
 Chamæpitys. p. b.
 Chamærrhiphes (herb.) p. b.
 Chebulæ (myrob.) p. 1.
 Chrysanthemum. p. b.
 Chrysolithus. p. b.
 Chrysopterus (lap.) p. b.
 Cicadæ (insect.) p. 1.
 Cimices (insect.) p. c.
 Cinara (rad.) p. b.
 Cinnabaris. p. b.
 Citrina (cera.) p. b.
 Citrinum (fant.) p. b.
 Cirsium (herb.) p. b.
 Clematis (Daphn.) p. b.
 Clematitis p. 1.
 Clysteres p. 1.
 Coccina (vectis.) p. b.
 Colchicum (herb.) p. b.
 Colcothar. p. 1.
 Colubrina. p. 1.
 Columbina. p. 1.
 Colutea (herb.) p. b.
 Conyza (herb.) p. 1.

Co-

- Corallina. p. b.
 Coronopus (rad.) p. b.
 Corrua (herb.) p. l.
 Cotyledon (herb.) p. l.
 Cratæogonum (herb.)
 p. b.
 Crystallinum (fach) p. b.
 Cubebæ (fruct.) p. b.
 Cuculus (avis.) p. l.
 Cuminum. Cyminu. p. l.
 Cunila (herb.) p. l.
 Curcuma (rad.) p. l.
 Cuscuta. p. l.
 Cyani (flor.) p. b.
 Cyclamen. (rad.) p. b.
 Cyclaminus. p. l.
 Cynorrhodi (Bacc.) p. b.
 Cynosbati (Bacc.) p. b.
 Cyperi (rad.) p. l.
 Cyprinus (lap.) p. l.
 Cytini (flor.) p. b.
 Cytifus (herb.) p. b.
- D.
- D**elphinus (pisc.) p. l.
 Diachylon (emp.) p.
 l. vel c.
 Diacrosuma. p. l.
 Dialithontribon. p. l.
 Dianifum. p. c.
 Dianucum. p. b.
 Diaphanicon. p. l.
 Diarrhodon. p. b. Abbatis
 p. l.
- Diafcardium. p. l. vel c.
 Diofpyrus (herb.) p. b.
 Diphryges. p. b.
 Dipfacus. p. b.
 Doronicum. p. b.
 Dropax-acis. p. b.
 Dryopteris. p. b.
- E.
- E**benum (lign.) p. b.
 Echinus (pisc.) p. l.
 Elatine. p. l.
 Elect.) Juniperinum. p. b.
 Piperinum. p. b.
 Vermifugum. p. b.
 Emblicæ (myrob.) p. b.
 Embrocha. p. b.
 Elemi (gum.) p. b.
 Eleofelinum. p. l.
 Emp. de) Maffiche. p. b.
 Sandyce. p. b.
 Empetrum (herb.) p. b.
 Empyema. p. l.
 Enema (clyfter.) p. b.
 Encraficholi (pisc.) p. b.
 Epilinum. p. l.
 Epithema. *εμα*. p. b.
 Epulis. *επυλις*. p. l.
 Eranthemum (flo.) p. b.
 Erica (herb.) p. l.
 Erigerum. p. b.
 Errhinum. p. l.
 Eruca (herb.) p. l.

Ery

Erythro
 Eriula ()
 Euony
 Exofto

F Agir
 Far
 Febrifu
 Fegopy
 Fefluca
 Formic
 Fulica (

G Ag
 Gal
 Geodes
 Gladiol
 Glottid
 Glycyfi
 Gratiol

H Ali
 Hal
 Hedyfa

Erythrodanum. p. b.
 Esula (rad.) p. c.
 Euonymus. p. b.
 Exostofis. *ωστis*. p. l.
 F.
 Fagus (axis.) p. b.
 Farfara (herb.) p. b.
 Febrifuga (potio.) p. b.
 Fegopyrum. p. l.
 Festuca (gram.) p. l.
 Formicæ (insect.) p. l.
 Fulica (avis) p. b.

G.

Gagates. p. l.
 Galgulus (avis.) p. b.
 Geodes (lap.) p. l.
 Gladiolus (herb.) p. b.
 Glottides (aves.) p. b.
 Glycyfide (pæon.) p. l.
 Gratiola (herb.) p. b.

H.

Halicacabum. p. b.
 Halimus (herb.) p. b.
 Hedyfarum (herb.) p. b.

Heliochryson. p. l.
 Helleborine. p. l.
 Helixine. p. l.
 Hemionitis. p. l.
 Herba Paradis. p. b.
 Hierobotane. p. b.
 Hippolithus (lap.) p. b.
 Hippopotami (dens.)
 p. b.
 Hippofelinum. p. l.
 Hippuris (herb.) p. l.
 Holosteum (herb.) p. b.
 Horminum. p. l.
 Hydrargyrum. p. b.
 Hydropiper. p. b.
 Hyoscyamus. p. b.
 Hypecoum (herb.) p. b.
 Hypericon (*εσκον*) p. l.

I.

Iacea (herb.) p. b.
 Jafmini (flor.) p. b.
 Iberis (herb.) p. b.
 Illecebra. p. b.
 Intybus (herb.) p. b.
 Isatis (herb.) p. l.
 Jujubæ (fruct.) p. l.

T

L

Melanurus (pisc.) p. l.
 Melia (terr.) p. b.
 Melicratum. p. b.
 Melones (fruct.) p. b.
 Melopepo. p. b.
 Melopepones. p. b.
 Merula (avis.) p. b.
 Mezereon. p. l.
 Micleta. p. b.
 Mumia. p. l.
 Myagrum. p. b.
 Myofurus. p. l.
 Myofotis. p. l.
 Myrica (herb.) p. c.
 Myrobalani. p. b.
 Mytilus (pisc.) p. b.

L Abdanum. p. b.
Lagopus (herb.) p. l.
 Lagopyrum. p. l.
 Lampetra (pisc.) p. l.
 Lampfana (herb.) p. b.
 Lap.) Armenus. p. b.
 Lazuli. p. l.
 Lathyris (herb.) p. b.
 Lentifcinum (lign.) p. b.
 Leontopetalon. p. b.
 Leucographis. p. b.
 Leucotum. p. b.
 Libanotis. p. l.
 Liliaaphodelus. p. b.
 Lithranthracēs. p. b.
 Lonchitis. p. l.
 Lumbrici. p. l.
 Lysimachia. p. c.

N.

Nenuphar. p. l.
 Nepeta. p. b.
 Nerion (arbor.) p. b.

M.

Macropiper. p. b.
 Malabathrum. p. b.
 Martagon (herb.) p. b.
 Mastiche (gum.) p. b.
 Meconium (erog.) p. l.
 Melampyrum. p. l.

O.

Ocimum (her.) p. b.
 Oesypus. p. b.
Ol.) Omygdalinum. p. b.
 Anethinum. p. b.
 Balaninum. p. b.

Ol. Ben-

Ol. Benz
 Caryi
 Cham
 Cheir
 Chry
 Coffi
 Croci
 Irinu
 Lauri
 Masti
 Meli
 Myrt
 Narc
 Nard
 Nenu
 Omp
 Opop
 Samf
 Samg
 Sefan
 Vulp
 Olufati
 Onagra
 Onobry
 Ononis
 Opalus
 Ophiof
 Opopar
 Ornith
 Ossifrag
 Olyris
 Oxalis
 Oxycr
 Oxyrri

- Ol. Benzoïni. p. b.
 Caryinum. p. b.
 Chamæmelinum. p. b. P.
 Cheirinum. p. b.
 Chrysomelinum. p. b.
 Coffinum. p. b.
 Crocinum. p. b.
 Iriinum. p. b.
 Laurinum. p. b.
 Mastichinum. p. b.
 Melinum. p. b.
 Myrtinum. p. b.
 Narcissinum. p. b.
 Nardinum. p. b.
 Nenupharinum. p. b.
 Omphacinum. p. b.
 Opopanacis. p. b.
 Sambucinum. p. b.
 Sampsuchinum. p. b.
 Sefaminum. p. b.
 Vulpinum. p. l.
 Olusatrum. p. l.
 Onagra (herb.) p. b.
 Onobrychis (herb.) p. l.
 Ononis, Anonis. p. l.
 Opalus (lap.) p. b.
 Ophioscorodon. p. b.
 Opopanax. p. b.
 Ornithogalon. p. b.
 Ossifragus (avis.) p. b.
 Otyris (herb.) p. l.
 Oxalis (herb.) p. b.
 Oxycratum. p. b.
 Oxyrrhodinum. p. b.
 P. Aliurus. p. l.
 Pampini (fol.) p. b.
 Parulis (morb.) p. l.
 Peponis (sem.) p. b.
 Perdicis (fel) p. l.
 Periclymenum. p. b.
 Periploca (herb.) p. b.
 Petroselinum. p. l.
 Peucedanum. p. b.
 Phellodrys. p. b.
 Philanthropus. p. l.
 Phillyrea. p. b.
 Phillyra (arbor.) p. b.
 Phyllitis. p. l.
 Pil.) Alcephanginæ. p. b.
 Marocostinæ. p. b.
 Mastichinæ. p. b.
 Melanagogæ. p. l.
 de Opopanace. p. b.
 Sinapinæ. p. b.
 de Styrace. p. b.
 Piftolochia. p. l.
 Pityusa. p. l.
 Platanus (arbor.) p. b.
 Polygala. p. b.
 Polygonatum. p. b.
 Polygonum. p. b.
 Polytrichum. p. b.
 Pompholyx. p. b.
 T a Po-

- Potamogiton. p. l.
 Priapus. p. l.
 Propolis. p. b.
 Psilothrum. p. l.
 Ptisana. p. b.
 Punica (mala.) p. b.
 Purpuræ (testæ.) p. b.
 Pylorus. *aërs.* p. l.
 Pyrethrum. p. b.
 Pyrola (herb.) p. b.
- Q.
- Q**uercinus (viscus.)
 p. b.
- R.
- R**aphanus. p. b.
 Refeda (herb.) p. l.
 Refina. p. l.
 Rhizotomus. p. b.
 Ricinus (herb.) p. c.
 Rubrica (ochra.) p. l.
 Rutilus (piscis.) p. b.
- S.
- S**abina (herb.) p. l.
 Sampfuchum. p. l.
 Sandaracha (gum.) p. b.
- Sanguifugæ. p. l.
 Sardonyx (lap.) p. b.
 Saxifraga. p. b.
 Scariola. p. b.
 Schœnoprasum. p. b.
 Scolymus. p. b.
 Scordium. p. l.
 Scorodoprasum. p. b.
 Scorpioides. p. l.
 Secacul. (rad.) p. l.
 Secale. p. l.
 Securidaca. p. l.
 Sementina (herb.) p. b.
 Sesamum (sem.) p. b.
 Sinapi (sem.) p. l.
 Sinopsis (lap.) p. l.
 Sifari (rad.) p. b.
 Smilacis (fol.) p. b.
 Sophia (chir.) p. b.
 Sperniola p. b.
 Squatinus (pisc.) p. b.
 Storax-acis. p. b.
 Stratiotes. p. l.
 Strobilus (nux.) p. l.
 Styrax-acis. p. b.
 Sycomoros (arb.) p. l.
 Syr.) Jujubinus. p. b.
 Myrtinus. p. b.
 Sambucinus. p. b.
 Veronicæ. p. l.
 Vetonicæ. p. b.

Taraxa-

TAraxa
 Teta
 p. b.
 Tigridis
 Tithymal
 Tragopog
 Tribulus
 Trichom
 Tripolis
 Troch.) H
 Trypher

Venet
 Vent
 Vernix-i
 Veronic
 Vesica (t
 Vetonic
 Vicia. p
 Vinceto:

Carmi
 probatis
 copœiæ
 de adje
 ptas hab

p. b.

T.

p. b.

p. b.

p. l.

p. b.

p. b.

p. l.

p. l.

p. b.

p. b.

p. b.

p. l.

p. l.

p. b.

p. b.

p. b.

p. l.

p. b.

Taraxa-

TAraxacum. p. b.
Tetanus (morb.)

p. b.
Tigridis (flos.) p. b.

Tithymalus. p. b.

Tragopogon. p. l.

Tribulus (aquat.) p. b.

Trichomanes. p. b.

Tripolis (terr.) p. b.

Troch.) Hedychroi. p. b.

Tryphera. p. b.

V.

VEneta (ceruf.) p. b.

Venetus (fapo.) p. b.

Vernix-icis. p. l.

Veronica. p. l.

Vesica (bubul.) p. l.

Vetonica. p. b.

Vicia. p. b.

Vincetoxicum. p. b.

Ulula (avis.) p. b.

Umbilicus (ven.) p. l.

Unedo (arbutus.) p. b.

Ung.) Alabastrinum. p. b.

Anodynum. p. b.

Aregon. p. l.

Catapforas. p. l.

Citrinum. p. b.

Laurinum. p. b.

Mastichinum. p. b.

Nervinum. p. l.

Piperinum. p. b.

Vomica (morb.) p. b.

Upupa (avis.) p. b.

Urachus. p. b.

Ureter-eris. p. l.

Urethra. p. l.

Z.

ZEopyrum. p. l.

Zibethum. p. l.

Zizypha (jujub.) p. b.

Zoophytum. p. b.

Zythogala. p. b.

Carmina nonnulla ex Authoribus hâc de re approbata desumpta videre est ad calcem Pharmacopœiæ Bateanæ ; ubi & Regulas duas generales de adjectivis in inus rectè pronuntiandis descriptas habes.

F I N I S.

101
BOOKS Printed for, and Sold by
WILLIAM INNYS, at the Prince's
Arms in St. Paul's Church-Yard.

Specimen Physico-Medicum de Corpore Humano, &
ejus Morbis: Or, An Essay concerning the
Knowledge and Cure of most Diseases afflicting
humane Bodies. To which is annex'd a short
Account of Salivation, and the use of Mercury.
With a copious Index. By P. Paxton. M. D.

Anthropologia Nova: Or a new System of Ana-
tomy, describing the Animal Oeconomy; and a
short Rationale of many Distempers incident to
Human Bodies, in which are inserted divers Ana-
tomical Discoveries and Medicinal Observations,
with the History of the Parts, illustrated
with above 80 Figures drawn after the Life; and
to every Chapter a *Syllabus* of the Parts, describ'd
for the Instruction of young Anatomists, by
James Drake, M. D. in 2 Vol. 8vo.

The Anatomy of Human Bodies; with Fi-
gures drawn after the Life, by some of the best
Masters of Europe, and curiously Engraven in
114 Copper-Plates; illustrated with large Explan-
ations containing many new Discoveries, and
Chirurgical Observations. To which is added
an Introduction, explaining the *Animal Oeconomy*;
with a Copious Index. By William Cowper. Ox-
ford Printed at the Theatre, on large Imperial Pa-
per, in Folio.

*Glandularum Quarundam, nuper Desectarum Ductu-
umq; earum Excretoriorum Descriptio, cum Figuris a
Gulielmo Cowper, 4to.* Pharma-

Pharma-
scripts, i
commod
occurring
Reason o
Observat
logue of
posed fo
Done in
Tho. Fuller

The H
and Mod
Sir John
ing of th
together
Water d
machs,
Liver an
the thir
1709.

The l
explain
improve
Parts.

Praxi:
Dr. Syde
Latin in
and var
ning of
Edition
fands o
on. By

Phar
translat
PY. C

10.
A Catalogue of Physick-Books.

Pharmacopœia Extemporanea; or, a Body of Pre-
scripts, in which Forms of Select Remedies ac-
commodated to most Intentions of Cure, usually
occurring in Practice; together with Virtues,
Reason of Operation, Rules, Cautions, Practical
Observations, Manner of giving Doses, a Cata-
logue of Medicines, and Copious Index, are pro-
posed for the Assistance of young Physicians.
Done into *English* out of *Latin*, by the Author
Tbo. Fuller, M. D. with large Additions, 8vo. 1710.

The History of Cold Bathing, both Ancient
and Modern, in two Parts; the First written by
Sir *John Floyer*, of *Litchfield, Kt.* The Second treat-
ing of the Genuine use of Hot and Cold Baths,
together with the wonderful Effects of the Bath
Water drunk hot from the Pump, in decay'd Sto-
machs, and in most Diseases of the Bowels,
Liver and Spleen, &c. by *Edward Baynard, M. D.*
the third Edition with large Additions, 8vo.
1709.

The Physicians Pulse-Watch. or an Essay to
explain the old Art of Feeling the Pulse, and to
improve it by the help of a *Pulse-Watch*. In 3
Parts. By Sir *John Floyer, Kt.* 8vo. 1707.

Praxis Medica: The Practice of Physick; or
Dr. *Sydenham's Processus Integri*, translated out of
Latin into *English*, with large Annotations, &c.
and various Methods of curing the Clap, Run-
ning of the Reins, *French-Pox*, &c. The second
Edition, enlarg'd throughout with some thou-
sands of Additions, not in the former Impressi-
on. By *William Salmon, M. D.* 8vo. 1707.

Pharmacopœia Bateana; or *Bates's Dispensatory*,
translated from the last Edition of the *Latin* Co-
py. Containing his choice and select *Recipe's*:
The

Sold by
Prince's
-Yard.

mano, &
ning the
afflicting
'd a short
Mercury.
D.
of Ana-
y; and a
cident to
livers A-
bservati-
lustrated
ife; and
describ'd
ists, by

with Fi-
the best
aven in
e Expli-
ies, and
s added
economy;
er. Ox-
erial Pa-

m Ductu-
Figuris a
Pharma-

103

A Catalogue of Physick-Books.

The *Arcana Goddardiana*, &c. The third Edition with Emendations, and above 1000 other Additions interspers'd thro' the Body of the Work. By *W. Salmon*, M. D. 8vo.

Phtbisiologia: Or, a Treatise of Consumptions, wherein the Difference, Nature, Causes, Signs and Cure of all Sorts of Consumptions are explain'd. By *Richard Morton*, M. D.

Pyretologia: Seu Exercitationes de Morbis universalibus acutis, pars Prima, — ejusdem pars altera sive Exercitatio de Febris Inflammatoriis universalibus, Authore *Richardo Morton*. 2 Vol. 8vo.

The Anatomy of the Brain, containing its Mechanism and Physiology; together with some new Discoveries and Corrections of ancient and modern Authors upon that Subject, with a particular Account of Animal Functions, and Muscular Motion, with Sculptures. By *Dr. H. Ridley*, in 8vo.

Praxeos Mayernianæ in morbis Internis præcipue gravioribus & chronicis Syntagma — *Ejusdem Syntagm. alterum*. 1. de Febris, 2. de Morbis Externis, 3. de Arthritide, 4. de Lue Venerea, 2 Vol. 8vo.

Osteologia Nova: Or, some new Observations of the Bones, and the Parts belonging to them. By *Dr. Havers* in 8vo.

Phtbisiologia Lancastriensis, cui accessit Tentamen Philosophicum de Mineralibus aquis in eodem comitatu observatis; cum Appendice de Balneis Frigidis, Authore *Carolo Leigh*, M. D. 8vo.

The *Philosophical Transactions*: Giving an Account of the present Undertakings, Studies and Labours of the Ingenious, in many considerable Parts of the World; continu'd to this present Year, 1711, and publish'd Monthly, by *Dr. Hans Sloane*, Secretary to the *Royal Society*, in 4to.

1st Edition
per Addi-
the Work

nfumpti-
, Causes,
otions are

*uni-versa-
ltera sive
versalibus,*

g its Me-
ome new
and mo-
particu-
l Muscu-
H. Ridley,

*cipue gra-
Syntagm.
ternis, 3.*

ervations
to them.

*Tentamen
comitatu
idis, Au-*

an Ac-
idies and
fiderable
present
Dr. Hans
to.

