

UNIVERSITÄTSBIBLIOTHEK

— Med.-Naturwiss. Abt. —

DÜSSELDORF

V 4

DV 5

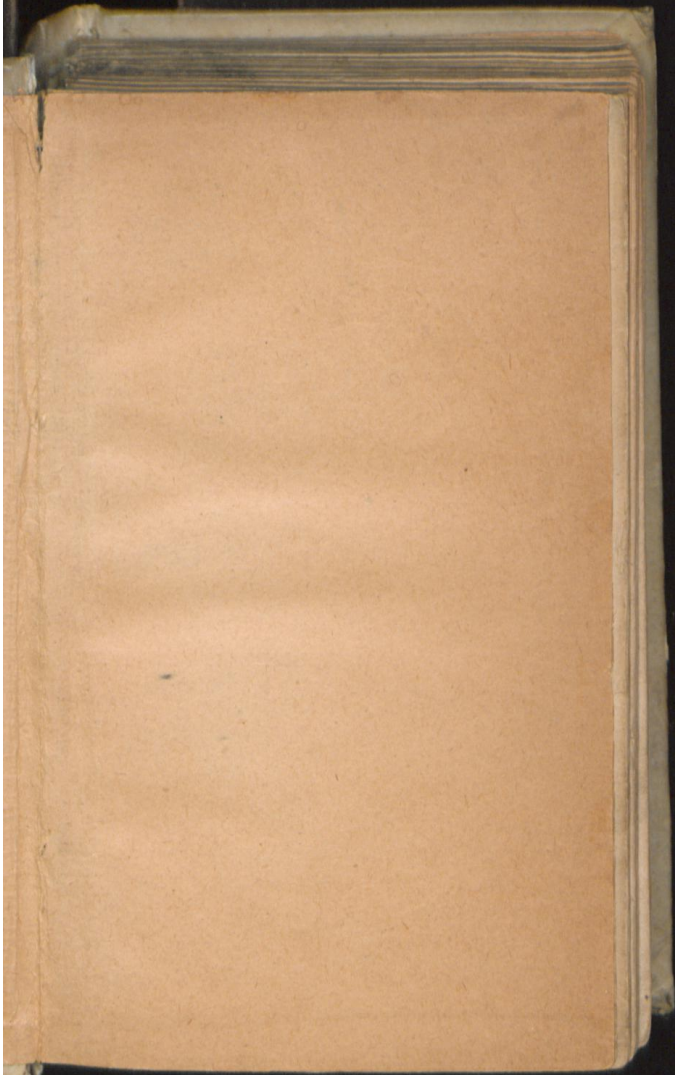

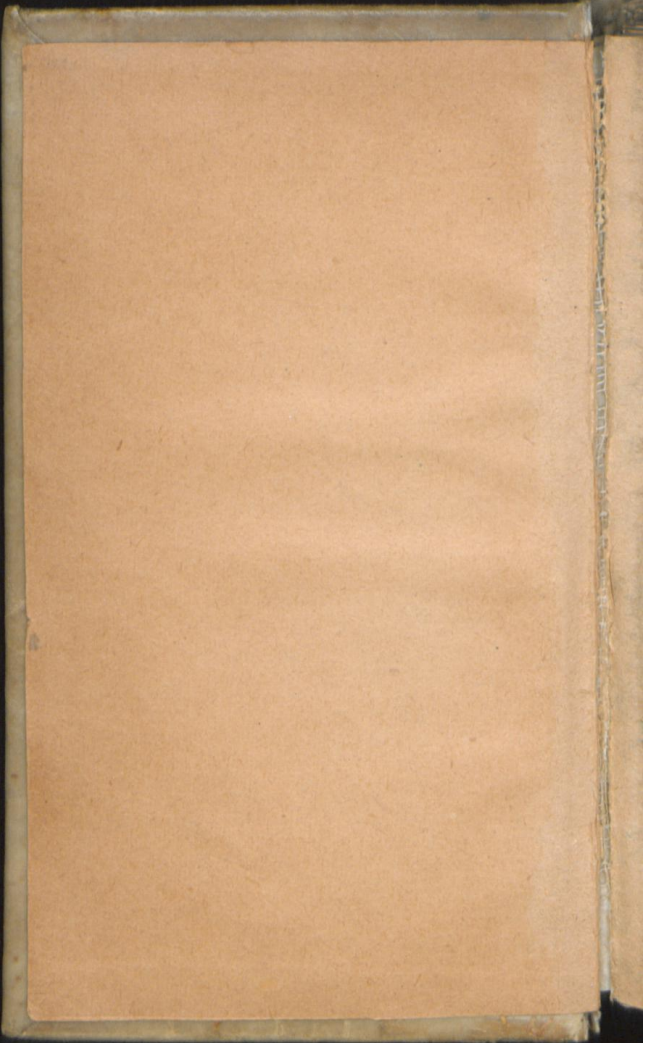

n.i.

DE  
MINERALIBVS  
ET REBVS METAL-  
LICIS LIBRI QVINQVE.

AUCTORE  
*Alberto Magno summo  
Philosopho.*

Solerti cura repurgati, & rerum na-  
tural. studiosis publicati.



COLONIÆ  
*Apud Ioannem Birckmannum  
& Theodorum Baumium.*  
*An. M. D. LXIX.*

Dv 5

DUPLUM  
BIBL. REG.  
MONACENSIS

ALBER  
 TI MAGNI PHI-  
 LOSOPHI CLARIS-  
 simi in primum librum su-  
 um de mineralibus & re-  
 bus metallicis

PRÆFATIO.

**D**E COMMISTI-  
 one & coagulatione, simi-  
 liter & congelatione &  
 liquefactione & ceteris  
 huiusmodi passionibus in libro me-  
 teororum iam dictum est, in qui-  
 bus autem isti effectus prius appa-  
 rent apud res nature, lapidum ge-  
 nera sunt & metallorum & ea que  
 media sunt inter hæc, sicut marcha-  
 sita & alumen & quedã alia talia.

A : Et

4 DE REBUS METAL.

Et quia illa prima sunt inter composita secundum naturam ex elementis, utpote ante complexionata existentia quam animata sunt, ideo de his proximè post scientiam metheororum dicendum occurret, parum enim videtur abundare ultra commissionem simplicem elementorum. De his autem libros Aristoteli non vidimus nisi excerptos per partes. Et hæc quæ tradidit Avicenna de his in tertio, capit. i. sui libri quem fecit de his non sufficiunt. Primum ergo de lapidibus & postea de metallicis, & ultimo de medys inter ea faciemus inquisitionem, lapidum quippe generatio facilior est & magis manifesta quam metallorum. Coartabimus autem sermonem nostrum eo quod multorum dicendorum hic, causæ iam in libro metheororum de lapidibus tractantes inquiremus in genere



*genere materiam lapidum & proprium efficiens eorum proximum, & locum generationis. Deinde modum commixtionis lapidum, & causam diuersitatis coloris eorum & aliorum accidentium que inueniuntur in ipsis, sicut est duricies maior & minor dolabilitas & indolabilitas, porositas & constrictio, grauitas & tenuitas & cetera huiusmodi. In quibus lapides non solum specie & numero, sed etiam in genere videntur non paruam habere diuersitatem. Sunt autem quidam maxima auctoritatis in philosophia viri, qui non de omnibus sed de quibusdam lapidum generibus tractatum facientes sufficientem se dicunt de lapidibus fecisse mentionem, quales sunt Hermes, Euates, rex Arabum, Dioscorides, Aaron & Ioseph, qui de lapidibus tantum preciosis tractantes, non de genere lapidum tra-*

## 6 DE REBUS METAL.

Etauerunt. Minus autem sufficientē  
 noticiam tradidit Plinius in histo-  
 ria naturali non sapienter causas la-  
 pidum in communi assignans: neq;  
 oportet nos omnium horum induce-  
 re sententiam eo quod scientia rei nō  
 adeo est occulta quod ipsam ex plu-  
 rimorum erroribus nos colligere o-  
 porteat. Sufficienter autem satis sci-  
 entur nature lapidum & comple-  
 xiones quando propria scientur eo-  
 rum materia & efficiēs proximum  
 & forma & accidentia propria eo-  
 rum secundū prætaxatam in quar-  
 to meteororum inquisitionem. Nō  
 enim hic intendimus ostendere qua-  
 liter aliquod istorum transmutetur  
 in alterum, aut qualiter per antido-  
 tum medicine eius quam elixir vo-  
 cant Alchimici curantur egritu-  
 dines eorum, aut occulta eorum  
 manifestantur aut è conuerso eo-  
 rum

rum manifesta detegantur, sed potius commistiones eorum ex elementis ostendere, & qualiter unumquodque in propria specie constituitur. Propter quod non curamus inquirere differentiam lapidis & spiritus siue anime & corporis siue substantie & accidentis de quibus inquirunt Achimici, lapidem vocantes omne illud quod non euaporat in igne & idem vocant corpus & substantiam. Id autem quod euaporat in igne sicut sulphur & argentum viuum & ex quibus diuersorum colorum fiunt, ea que vocantur lapides vocant spiritus & animam & accidens, alterius enim scientie est inquirere de his que occultis valde fulciuntur rationibus & instrumentis.

Modum autem quem in singulis habuimus etiam hic tenebimus diuidendo per libros aliquos

A 4 & plu-

## 8 DE REBUS METAL.

& plures tractatus & multa ca-  
 pitula totum opus. Cum au-  
 tem in multis de particularibus hic  
 fiat tractatus, oportet nos prius ex  
 signis & effectibus cognoscere natu-  
 ras istorum, & ex illis deuenire in  
 causas eorum & compositiones, eo  
 quod signa & effectus nobis sunt ma-  
 gis manifesta, in vniuersalium au-  
 tem natura, de quibus in omnibus  
 prae habitis libris, fecimus mentio-  
 nem erat procedendum e conuer-  
 so, à causa videlicet ad effectus &  
 ad virtutes & signa, eo quod in ta-  
 libus communia & confusa sunt ma-  
 gis, & quo ad nos manifesta, sicut  
 in primo physicorum est determina-  
 rum. Ordinem verò huius libri ad  
 sequentes de natura libros satis ostē-  
 dimus in fine nostri libri metheoro-  
 rum ubi dicimus de quibus prius &  
 de quibus posterius erit dicendum.  
 Cum enim lapidum & metallorum  
 gene-

LIBER I.

genera sint omiomeria plus quàm  
planta, in quibus inuenitur diuersi-  
tas partium que sunt radix, & fo-  
lium, & flos, & fructus, omiomeria  
autem sunt per naturam ante ano-  
miomeria, ideo prius erit tractan-  
dum de lapidibus & ceteris mi-  
neralibus quàm de corpo-  
ribus animatis.

A. 5. De

Handwritten text, likely bleed-through from the reverse side of the page. The text is mirrored and difficult to decipher due to its orientation and fading.

Handwritten text, possibly a signature or a specific heading, located in the middle of the page.

## De materia lapidum.

## Capit. I.

**I**ncipientes tractare de lapidum  
natura in genere dicimus omnis  
lapidis materiã esse aut speciem  
cuiusdã terre aut speciem quãdam  
aque. Vincit enim in lapidibus alte-  
rum istorum elementorum, & in his  
etiam in quibus quãdã species aque  
dominari videntur, est etiam aliqd  
terre simul dominans. Huius aut si-  
gnum est ferè omnium lapidum ge-  
nera mergi sub aqua que abundare  
in terre materia diximus in libris  
de cœlo & mundo. Si enim essent do-  
minantia in eis superiora elementa  
proculdubio natarèt super aquam,  
nunc autem nullum genus lapidum  
natat nisi sit spongiosum vel adu-  
stũ & per adustionẽ spongiosum &  
porosum factũ, sicut pumex & lapis  
quẽ euomunt iherma, vel ignis Vul-

cani qui etiam si in puluerem redigatur puluis ipse sub aqua mergitur. Adhuc autem si in lapidibus perspicuis cum aqua non esset terrestre terminatiuum humidi admistum non mergeretur sub aqua sicut Christal-  
 l' & Berillus, sicut non mergitur glacies & cetera in quibus pura vel superabundans est aqua. Adhuc autem lapides omnes qui generantur in renibus & vesicis animalium, generantur ex viscosa grossa & terrestri humiditate. Oportet igitur quod talis sit materia lapidum. Specialiter autem loquentes de his lapidibus in quibus materia est terra facile patere potest quod in his non solum terra est materia, illa enim non continuaretur ad soliditatem lapidis. Dicimus enim quod causa continuationis & commistionis est humidum, hoc enim sua subtilitate aliam partem terra facit fluere ad aliam, et hac est causa bonae per-  
 mistio.



mitionis partium materia. Si autem  
 ubique & hoc humidum non bene  
 ubique partibus terrestribus  
 infusum nec esset retentivum & in  
 coagulatione lapidis evaporaret, tunc  
 remaneret pulvis terra non conti-  
 nuus, & propter hoc oportet quod  
 sit viscosum & glutinosum ut quod  
 partes eius cum terrestribus con-  
 ceant sicut hami cathenarum. Tunc  
 siccum terrestre retinet humidum,  
 & humidum aqueum existens in-  
 tra siccum facit continuationem.  
 Et hoc testatur Avicenna cum di-  
 cit quod terra pura lapis non fit, quia  
 continuationem terra non facit sua  
 siccitate sed potius comminutione,  
 vincens enim in ea siccitas non per-  
 mittit fieri conglutinationem. Ratio-  
 nem dicit idem philosophus, quod a-  
 liquoties desiccatur lutum & fit me-  
 dium inter lapidem et lutum & dein-  
 de in spacio temporis fit lapis. Dicit

A 7 iterum

## 14 DE REBUS METAL.

iterum quod lutum aptius ad hoc et  
 transmutetur in lapidē est unctuo-  
 sum, qđ enim tale non est comminu-  
 tiuum siue cōminuibile in puluerem  
 est propter faciliē humiditatis sepa-  
 rabilitatem ab eodem. Signum autē  
 huius est quod in lapidibus ipsis fre-  
 quenter remanent venæ terra, & est  
 terra dura sicca que cum compri-  
 mitur vel cōtūditur fit puluis. Cuius  
 causa alia non est nisi quia humidi-  
 tas eius non satis unctuosa et viscosa  
 euaporauit ab ea in lapidis coagula-  
 tione, & ideo remansit terra dura  
 cōminuibilis propter virtutem coa-  
 gulationis lapidis circumstantis. Est  
 aut et aliud huius signum quia cum  
 lapides non continui generantur, sed  
 per modum asserum ita quod vnus  
 generatur super alium non continue  
 vnietur in interposita talis terra cō-  
 minutionem patiens in compressione  
 vel concussione, & est dura, cuius  
 causa

caussa est quã supra diximus. Quod aut̃ humiditas viscosa & vnduosa sit que est continuatua materie lapidis significatur ex hoc, q̃ animalia que testudines vocãtur frequentissime cum suis conchis generantur in lapidibus, & hoc frequentissimũ est in lapidibus qui inueniuntur paruis quibus plurima foramina sunt habetia figuras concharũ testudinum, quas quidã lunares appellant. Causa enim huius est humiditas que ad locum illum euaporauit, & à circũstante retenta in se cõuoluta est & exterius primum constans intra se circumacta intra se spiritum vitale accepit, sicut diximus in quarto metheororum. Hec igitur in communi est materia lapidum eorum qui non perspicui nec scintillares sunt, diuersificantur autem in diuersis sicut in sequentibus apparebit.

Da

16 DE REBUS METAL.  
De perspicuitate la-  
pidum.

CAPVT 2.

**L**apidum qui perspicui sunt se-  
cundum plus & minus, sicut  
sunt illi qui gemma vocatur,  
vt in communi dici potest, est aqua  
non pura materia communis. Illi e-  
nim lapides sunt quedam vitra per  
naturæ opus producta, propter quod  
etiam subtiliores in commistione &  
clarioris sunt perspicuitatis quàm  
vitra artis, quia ars licet imitetur  
naturam tamen ad plenum opus na-  
turæ attingere non potest. Signum  
autem eius quod diximus est quod  
videlicet aqua passa à sicco calido  
vel frigido vt sit materia communis  
istorum lapidum est, quod vitra fiunt  
ab huiusmodi humiditate que à ci-  
neribus diuersis siue plumbi siue sili-  
cis siue:

eis siue ferri siue alicuius alteri<sup>2</sup> per  
 ignem fortissimum eliquatur. Hac  
 autem humiditas quod sit aqua ex  
 hoc ostenditur quod frigido coagu-  
 latur & sicco calido vehementi dis-  
 soluta liquatur. Quod autem passa  
 sit à sicco terreo adusto, probatur ex  
 eo quod non liquatur nisi ex cinere  
 per assationem vehementissimam,  
 quemadmodum diximus & in arte  
 vitraria quæ alchimie subalterna-  
 tur ostēditur visibiliter, vapor enim  
 subtilior in terra vel in lapide à cir-  
 cumstante aliquando continetur &  
 in seipso circumuolutus madescit si-  
 cut si in olla cooperta calida in qua  
 est aliquid aque. Et cum sic sit hu-  
 mor passus vehementer à sicco & in  
 eo vis sicci & constans coagulatur  
 in lapidem. Sed hic de modo lapi-  
 dum generationis non est dicendum,  
 sed potius de lapidum materia in  
 communi. Verum autem fiat frigi-  
 do vel

do vel calido coagulatio ipsorum posterius ostendetur. Quod autem aqua sit huiusmodi lapidis materia ostenditur etiam, quia in quibusdam locis in quibus est virtus fortis lapidum generatiua aqua descendens pluuiam guttatim vel aliter fusam concreuit in lapidem, patitur enim primo descendens a sicco terrestri ex natura & operatione loci & sic efficitur lapidis materia propria. Ostenditur autem & hoc ex multitudine perspicui quod est in talibus lapidibus. Cum enim perspicuum aëris & ignis non sint incorruptibilia oportet necessario quod sit illa perspicuitas ex perspicuo aquae, erit igitur propria ipsorum materia de natura aquae. Quod autem quidam antiquorum lapidum materiam ostendentes dicunt, quod descendit ex aqua currente quoddam quod in fundo residet & hoc sit lapis, non approba

proba

probo eo quod hoc quod ab aqua descendit terrestris est substantia, & ideo frequenter illi lapides qui ex hoc generantur non aquam passam à virtute terrestris recipiunt pro materia, sed potius terram qua passa est à virtutibus aquae. Cuius signum est quod lapides tales ut frequenter non perspicui sunt, sed terminati & valde dicuntur non dolabiles sed comminuibiles potius qui & silices à vulgo vocantur. Testantur autem maximè his quae dicta sunt Crīstallus & Berillus qui aqua glaciæ omnino quasi formam acceperunt, de quibus dixit Aristote. quod fiunt ex aqua remoto vniuersaliter calido. Sicut autē, lapidum de quibus in precedenti capitulo mentionē fecimus, diximus materiā esse terrā non simplicē, sed passā ab humido vinctuoso viscoso, ita & nūc de istis oportet intelligi quod humidū simplex aqueum

non potest esse materia lapidum per  
 spiciorum, quia sicut ab hi ostendi-  
 mus tale, humidum nec consistat per  
 elixationem, nec coagulatur per ca-  
 lidum siccum, nec congelatur per  
 frigidum quodcumq; propter quod  
 necessario oportet quod ipsū sit sub-  
 tilissimo terreo parum permistum  
 & insuper a sicco terreo sit fortissi-  
 me passum, ita quod virtus eius tā  
 quasi obtineat omnes partes talis hu-  
 mido, nec tamen adhuc transmuta-  
 uerit substantiam talis humidi in  
 terram. In omni enim transmuta-  
 tione elementorum talis passio pra-  
 cedit transmutationem substantie  
 quod videlicet virtus elemēti trans-  
 mutantis in toto obtinet & partes  
 elementi transmutati figurantur in  
 ipso ante transmutationem substan-  
 tia, & si commisceantur sic in aliquo  
 elementatum habebit illud elemen-  
 tum materiam vnde elementum &  
 alterius



alterius elementi virtutes, & hoc  
summum ingenium alchimicorum  
docet Hermes in secreto secretissi-  
morum suorum per verba metapho-  
rica dicens: lapis suaviter cum ma-  
gno ingenio ascendit à terra in calū,  
iterumque descendit à celo in ter-  
ram, nutrix eius terra est, & por-  
tauit eum in ventre ventus suo. O-  
pera enim alchimie intendens doce-  
re dicit ascendere in calum, quan-  
do per assationem & calcinationem  
eius proprietates induit ignis. Al-  
chimici enim vocant calcinationem  
eius adustionem & assationem ma-  
teriam in puluerem reducentem,  
qua materia iterum descendit à ca-  
lo in terram quādo induit terra vir-  
tutes per inhumationem, tunc enim  
per inhumationem reuiuificatur &  
fouetur quod prius per calcinatio-  
nem fuerat mortificatum. Quod  
autem dicit quod portat ventus in  
ventre

venire suo, ostēdit leuigationem materie ad aëris virtutes, & propter hoc dicit ventum in ventre suo portare materiam quando materia ponitur in alembico quod est vas taliter factū sicut in quo sit aqua rosata, tūc enim enaporando subtiliatur & leuigatur ad aëris virtutes, propter hoc dicit ventum in ventre suo portare materiam. Distillat autem ultra ab ore alembici existēs aqua vel olei liquorem cum omnibus virtutibus elementorum. Et hoc quidem operatur ars cum labore & erroribus multis, natura autem sine difficultate & labore. Cuius causa est quia virtutibus celestibus certis & efficacibus mouentur virtutes in materia lapidum & metallorum existentes quando materia operatur, et illae virtutes sunt intelligentiarum operationes quae non errant nisi per accidens ex inequalitate scilicet materiae.

ria.

rie. In arte aut̄ nihil est horum sed  
 potius medicata suffragia ingenij &  
 ignis. Ex his aut̄ igitur ostenditur  
 quod siue terra siue aqua dicatur  
 materia lapidū oportet quod ipsa sit  
 passa valde à qualitatibus aliorum  
 elementorum. Hec igitur de mate-  
 ria lapidum in communi dicta sunt.

De causa generatiua secun-  
 dum diuersas opiniones  
 philosophorū. Cap. 3.

**C**Aussa verò efficiēs lapidum  
 ab omnibus ferè qui sermonē  
 de lapidibus fecerunt, dicitur  
 esse virtus mineralis. Cum aut̄ hec  
 virtus communis sit tam in lapidib⁹  
 quam in metallis omnibus operan⁹  
 insufficienter videbitur esse assigna-  
 ta causa lapidū efficiens, cum ne-  
 que distinctione neque specificatio-  
 ne certificatum sit ab eis qualis sit  
 ea quam dicunt esse virtutem  
 mine-

miheralem. Nec aliquid ab Auicē  
 na inuenitur plus nisi quod per vir-  
 tutem mineralē lapides ex terra &  
 aqua generentur. Hermes autē in li-  
 bro quē de vniuersali virtute scribit  
 dicere videtur, causam generatiuā  
 lapidum esse virtutem quandā, quā  
 vnam dicit esse in omnibus, sed pro-  
 pter diuersitatem rerum generata-  
 rū diuersa sortiri vocabula. Exem-  
 plum ponens de lumine solis quod so-  
 lum omnium est generatiuum et cū  
 participatur non per vnā solā passi-  
 uorū potestātē diuersa operatur in  
 eis. Placuit autē sibi hanc virtutem  
 primo quidē dare marti sicut fonti  
 virtutis illius, sed tantū variari se-  
 cundū pportionem applicationis lu-  
 minis aliarū stellarū, et materia su-  
 scipientis ipsā sicut diximus et exin-  
 de diuersa genera lapidū et metallo-  
 rum in diuersis locis generari, q̄ di-  
 ctū omnino innaturale est, eo quod  
 hic

hic non querimus causas agentes & mouentes primas, que forte sunt stelle & stellarum virtutes et dispositiones, hoc enim alterius scientie proprium est: sed querimus causas efficiētes p̄ximas que in materia existētes, materiam transmutant. Si enim conueniens esset dictum Hermetis, iam scita causa generationis lapidū, omnium generabiliū sciremus causam efficientem. Scimus enim motū & virtutem celestium causam esse, aliam à natura ortum & occasum siderum, & radios eorum. Adhuc autem cause iste sunt equiuocè agentes, & nihil communionis cum materia generabilium habētes. Nos autem secundum proprietatem naturalis scientie, causas querimus suis effectibus p̄prias & maximè materiam & uniuocè transmutantem: propter hoc enim Empedocles satis posterior Hermete confirmauit lapides

B des

des calido vstimo generari assertionē  
 sumēs ex antiqua fabula de Tira et  
 Deucalione dicta, in qua lapides  
 magna matris ossa dicuntur. Ossa, se-  
 cundū Empedocle, maximè ex vul-  
 cani partibus componuntur, sed, hoc  
 falsum est omnino, cum nos sciamus,  
 & infra erit ostēsum, quosdam lapi-  
 des ex frigido generari. Itā enim, in  
 libro metheororū diximus, quod ea  
 quorum materia est aqua, præcipuè  
 frigido coagulantur. Amplius autē  
 nō benè se habet dictū Empedoclis,  
 quoniā iam in secūdo de anima osten-  
 dimus, calidū elemētū vstiuū esse in  
 cineres, & non consumit ad determi-  
 natā speciē, nisi aliqua moneatur vir-  
 tute alia, & ab ipsa ad speciē diriga-  
 tur, sicut calor digestiuus motus ab  
 anima, cōuertit hoc q̄ trāsmutat ad  
 speciē carnis, et nerui, & ossis, et simi-  
 lium partiū animati corporis. Demo-  
 critus autē & qdā alij, omne elemē-  
 tatum

tatum dicunt habere animas, & ipsas esse causas generationis lapidū, propter q̄ dicit animā esse in lapide, sicut in quolibet alio semine generandæ rei, et ipsā mouere calorē intrinsecū materie in lapidis generatione, eo modo quo mouetur malleus à fabrico ad securis, et serræ generatioem. Hæc autē stare nō posse alibi ostendimus. Anima enim nō in sensibilibus, sed vegetabilibus primū inuenitur: nullā enim habēt lapides operationē animæ congruentē, cum nec alimēto, neq; sensu utantur, nec omninō vitæ secundū aliquem actum vitæ. Dicere autem propter solam generationē animam esse in lapidibus, non bene se habet, eō q̄ generatio nō est secundum generationē animatorū vegetabiliū et animalū sensibiliū. Hæc enim omnia videmus ex seminib⁹ suis p̄ferre suæ speciei generata, lapis autē nihil horū facit omninō. Sed nec videmus

omnino lapides ex lapidibus generari, sed videmus vnunquēq<sup>3</sup> lapidem generari ex causa aliqua, que in loco sua est generationis: propter quod lapis virtutem generatiuam nullam videtur omnino habere. Quidam autem ex his qui nostro tempore in alchimicis studuerunt, dicere omnino videntur, omnem lapidem per accidens generari, & non esse caussum propriam aliam sue generationis. Dicunt enim calidū igneum, in quocunque loco inuenitur, materiam aitam assando in lapidem vertere: sicut fit in lapide cocto p<sup>r</sup> assationem ignis. Et dicuntur isti lapides non habere proprium aliquod generatiuū, sed principiū materiale solum. Adhuc autē nō habere lapides formam aliquam secundum speciem, sed passionem quasdam materie, sicut duritiem habere pro forma: quemadmodū in lib. metheororū, determinatiū est.

est.



est. Coagulatio, et coagulationis effectus, species, et passionis materia sunt, & non forma substantialis. Persuadet autem & hi, sententiam hanc, ex operationibus alchymicorum, quae omnes calido affatuo videntur fieri & generari lapides, et metalla, vno tali effectu: eo quod non oportet effectuum proprium habere in natura, quia nihil ad speciem substantialem deducitur, propter ipsius speciei carentiam & defectum. His autem in tolerabilis sequitur error, quod videlicet omnis lapis cum omni lapide eiusdem sit speciei: sed differunt secundum magis & minus in illa specie materiali. Omnes enim coagulationem & effectum eiusdem duritiem pro speciebus secundum hos acciperunt. Quod autem hoc falsum sit diuersè versorum lapidum virtutes ostendunt, & operationes: quae omnino lapidum species diuersas consequuntur. Amplius

autē oportet lapides in eadem specie esse cū metallis, q̄ eadem generatione coagulationē & duriciē p̄ speciebus acceperunt. Adhuc autem si nō esset efficiēs causa lapidū, nisi calidū exsiccatiuū, tunc omnis lapis solueretur per humidū frigidum, sicut probauimus in quarto metheo. quod nō videmus contingere: Iste ergo sunt sententia per errorem dicta ab antiquis de causa lapidum generatiua.

De causa effectiua lapidū secundum veram sententiā, & de proprio instrumento ipsius. Cap. 4.

**N**Os autē ex omnibus his sententiā veram colligentes, dicimus causam verissimō generatiuam esse, virtutem mineralē lapidis formatiua. Virtus enim mineralis, quaedam communis virtus est, efficiens et lapides, & metalla, &

ca

ea, quæ sunt media inter hæc. Et ideo addimus quod sit lapidis formativa, ut efficiatur lapidi propria: & quia propria nomina huius virtutis non habemus, ideo per similia oportet declarare, quæ sit illa virtus. Dicamus igitur, quod, sicut in semine animalis, quod est superfluum nutrimenti, descendit à vasis seminarijs vis formativa animalis, quæ format & efficit animal & est in semine per modum illum, quo artifex est in artificiato: quod facit per artem: sic est etiã in materia aptata lapidibus virtus formans, & efficiens lapides, & producens ad formam lapidis huius vel illius. Expressius autem hoc potest videri in gumis quæ distillant ex arboribus: illas enim videmus esse humidum vehementer passum à sicco terrestri, et ideo coagulari à frigido quæ quando manet in arbore non distillante, vis arboris generat ea in

ligna, & folia, et fructus, per omnem  
 aut eundem modum fit, quod cum  
 materia sicca passi ab humido un-  
 ctuoso, vel materia humidi passi apta  
 tur lapidi à sicco terrestri: et genera-  
 tur in ipsa ex virtute stellarum, &  
 loci, sicut infra ostēdetur, virtus for-  
 mativa lapidum: sicut generatur in  
 semine à testiculis, quādo semen suc-  
 rit attractum ad vasa seminaria, &  
 in vnaquaque materia secundum  
 speciem, propria virtus. Et hoc est quod  
 dixit Plato: quod secundum merita  
 materia infunduntur virtutes cœle-  
 stes, quæ res nature operantur. Sicut  
 autem in physicis libris ostendimus,  
 omnis virtus formans, & faciēs ali-  
 quid ad formam speciei, habet instru-  
 mētum proprium, quo sua facit ope-  
 ra, & producit: ideo & hæc virtus in  
 materia propria lapidū existens, ha-  
 bet duo instrumēta secundum natu-  
 re diuersitatem: vnum, quidem est  
 cali-

calidum humidi extractiuum, digestiuum, inducens coagulationem ad formam lapidis in terrestri, quod passum est ab humido unctuosum: & hoc calidum dirigitur in opera, virtute formatiua, quemadmodum dirigitur calidum, quod digerit & transmutat semine animalis a virtute formatiua, que est in semine: aliter enim, absque dubio, illud calidum si esset excellens, incineraret materiam: aut si non esset sufficiens relinqueret eam indigestam, et ad formam lapidis incongruam. Alterum autem instrumentum est in materia humidi aquei, quod passum est a sicco terrestri, & hoc est frigidum humidi non tantum contractiuum, sicut in metallis fit, sed quod fit etiam humidi expressiuum, hoc enim vehementissimè indurat et coagulat. Et quia humidum omnino exprimit intantum quod non remanet in materia nisi secundum solam

cōtinuationē, ideo tales lapides nullo modo calido sicco possunt liquari. Et hoc est quod dicit Aristot. q̄ cristallus generatur ex aqua remoto vniuersaliter calido. Cuius signum, est quod operationes alchimiste deficiūt in liquentibus sine alterius materia humida appositione. Patet etiā quare difficiles & imperfecte precipuē in lapidis factura plusquam in metallorū factura, sunt operationes alchimicorū. Et hoc ideo est, quia virtutem formatiuam non dant materia, sed ars incerta est eis pro formatiua, & calidum vstinuum est eis pro instrumento, & hoc incertissime operatur, virtus autem à celo data, loco & materia, que formatiua vocatur, est certa, & materia instrumento, & instrumentum materiae habet conuenienter proportionata: & ideo certissima est natura in operationibus suis. Est etiā et aliud notandū de isto instrum

*instrumēto, quoniam licet frigidit as nullo modo sit operās ad vitā in his q̄ sunt animata, tamē operatur ad lapides, eò quòd mineralia proxima sunt elemētis, & elementa secundū parum in ipsius materijs transmūtātur, p̄pter quod etiā in eis qualitates elementorū remanēt parū alterate.*

**De forma substantiali lapidum. Cap. 5.**

**D***E formis autē, quæ sunt substantiales lapidum, dubitare demētis esse videtur: quoniā visus certificat de his, q̄ coagulati sunt omnes, et materia, in ipsis ad speciem certā est determinata, Si enim essēt dispositiones elemētorū, tantūm secundū qđ sunt, in transmutatione ad se inuicē, vel ad alia, sicut sunt nubes, et pluuia, et nix, absq̄ dubio non diu permanerēt: sic nec ista, sed post modicū resoluērentur ad elementa.*

*Et nos omninò contrarium, huius*

34 DE REBUS METALLICIS.  
videmus accidere in lapidum natu-  
ris. Amplius autem virtutes lapi-  
dum inuenimus, quæ non sunt alicui-  
us elementi: sicut fugare venenum,  
pellere antraces, attrahere vel pelle-  
re ferrum: de quibus, ut infra probabi-  
tur, communis est sententia omnium  
sapientium, quod hæc virtus est sequela  
speciei, & formæ lapidis huius, vel  
istius. Constat igitur ex his, formas  
habere lapides & species determina-  
tas: hæc autem formæ non sunt animæ,  
ut quibusdam visum est, antiquorum:  
Quoniam, sicut in libro de anima  
ostendimus, & in principio physicorum  
patuit: anima non operatur unum  
tantum, sed multa quidem per se, &  
non secundum accidens: natura au-  
tem lapidis non operatur, nisi unum:  
& quod operatur, de necessitate ope-  
ratur, quod non facit anima. Adhuc  
autem primum opus animæ, est vita:  
hoc autem secundum nullam sui diffe-  
ren-



rentiam inuenitur in lapide. Si enim alimento uteretur, oporteret ipsum poros, & vias habere, per quos alimētum mergeretur in ipsum. Et hoc falsum esse, ostendit ipsa duricies eius, & compactio lapidum multorum, qua non permittunt ipsum diuidi, & aperiri in alimēti susceptione. Adhuc autē, si alimēto uteretur, oporteret habere aliquā partem, qua primò alimētum traheret, sicut sunt radices in plantis, & os in sentientibus: horum autem nihil videmus in lapidibus. Nec est conuenienter dictum, quòd lapidis anima sit, oppressa à terrestreitate: & ideò nō posse exercere vitam & sensum, sicut dixerunt multi physiologorum: quoniam secundum hoc deficeret natura in necessarijs nō dando lapidi organa, quibus suas necessarias explicaret operationes: lapides igitur animas non habent, sed alias formas substātiales, virtutibus

38 DE REBUS METAL.  
caelestibus & propriè elementorum cō-  
mistiōni datus. Sunt autē hae formae,  
secundum plurimum innominate,  
sed tamen differentiae earū innituntur  
diuersis nominibus lapidū: cum vo-  
cātur Tophus, pumices, silices, mar-  
mor, saphirus, smaragdus, & huius-  
modi, quae cū nobis occulta sunt, ideo  
propria diffiniētia lapidum nō ha-  
bemus, nisi circumloquendo accipi-  
endo accidentia, et signa loca diffini-  
entium. Sed haec scimus, cū sint diuer-  
sitates corporis mobilis & trāsmuta-  
bilis simpliciter, et cōmistiū, qđ lapis  
est de genere mistorū. Cum autē mi-  
stum diuidatur in mistū tantū, et in  
mistum complexionatum: scimus la-  
pidē esse in genere mistorum nō com-  
plexionatorū. Et tūc ex omnibus di-  
etis cōgrātes, dicimus lapidē esse mi-  
stum nō cōplexionatū virtute mine-  
raliū, ad formā coagulātū. Ex quibus  
ulterius manifestū est, lapidē magis  
esse

esse homogenea natura, q̄ habētē vitam: scilicet in ipso essentialiter sint elemētōrū natura diuersa: p̄pter q̄ etiā de lapidibus sciētia, sciētia cōplexionatorū est antepōnēda. Sunt autē multa lapidum forma, sicut in genere marmoris porphiricū, alabastrū et huiusmodi. Similiter autē est et in alijs generibus lapidum, de q̄bus p̄scō qui non p̄dest, q̄a forma eorū ex accidentibus corporis et duritiei manifestabuntur in ferius: hęc enim accidentia sunt eis p̄pria, & scitis ipsis, natura eorū est satis manifesta. De fine autē querendum nō est, q̄a forma in physicis est finis: et ideo tum nos vnūquodq̄, scire existimem⁹, quādo cognoscim⁹ caussas eius essentielles & p̄prias, in communi iam esse, vniuersaliter scita lapidum natura. Verum tamē q̄a locus generationis est principū, sicut in ante habitis determinatū est, et nos cū his q̄ dicta sūt cognoscere de loco lapidū generationis.

38 DE REBUS METAL.  
eò quòd locus aliqua caussa efficiens  
est lapidis, cui primum datur virtus  
formatiua lapidis.

De commemoratione loco-  
rum in quibus genera-  
tur lapides.

Cap. 6.

**F**Aciamus igitur mentionem lo-  
corum, in quibus aut semper,  
aut frequenter, generantur la-  
pides, et inquiramus de virtute loco-  
rum et differentijs eorum. Videmus  
autem quòd in ripis aquarum per-  
petuarum, multi inueniuntur lapi-  
des, et cognoscimus per hoc quia ripe  
quarundam aquarum, sunt loca ge-  
nerantia lapides. Differunt autem  
huiusmodi ripe, eò quòd quedam ve-  
locius, quedam tardius, lapides pro-  
ducunt. In quibusdam enim locis ri-  
parū fluminis, qđ dicitur Gion, lapi-  
des in spacio. 33. annorū generantur:

ut

ut testatur *Anicēna*, & quidam  
alij philosophorum. Non tamen  
omnis aqua, lapidum in ripis suis est  
generatina: quoniam aqua terra cor-  
rupta paludosa potius corrūpit, quā  
generat lapides. Sicut videmus in  
quibusdam partibus, in quibus licet  
loca aquosa sint, non tamen ut mul-  
tum generant lapides. Amplius au-  
tem montes inuenimus frequenter  
lapideos, ex quo cognoscim<sup>9</sup>, quod in  
locis montuosis est locus generationis  
lapidū, montes tamē aliquando siue  
lapidibus inuenimus, sed illi, ut fre-  
quenter nec magni sunt, nec alijs so-  
ciati montibus, sed solitarij inueniun-  
tur: ita quod fortē vnus solus est, vel  
ut multum, duo, vel tres. Quotiescū-  
que autem multi sibi montes associan-  
tur, tunc lapidei montes inueiuntur:  
& lapidei montes multi etiā aliquā-  
do in terra plana solida superficie:  
nec hoc fieri potest vbiq<sup>3</sup>, & illa loca  
sunt

sunt lapidū generatiua. Adhuc autē  
 frequētissimè in aq̄s generātur lapi-  
 des, qđ etiā dici nō potest, nisi q̄a ille  
 sit locus generationis lapidum. Cuius  
 signū est, q̄a sunt quedā aque ex qui-  
 bus generantur lapides quando fun-  
 duntur sup̄ ripas suas in q̄bus manēt:  
 Et si sup̄ aliū locum infundātur, non  
 generātur lapides ex eis. Expertum  
 est enim in locis Pyrenæis esse loca q̄-  
 dam in q̄bus aque pluuiæ cōuertū-  
 tur in lapides, q̄ si alibi fundātur, re-  
 manet aque nō transmutate. Simili-  
 ter autē ligna iacētia in q̄buscūq̄ aq̄s  
 et maribus, cōuertuntur in lapides, et  
 retinēt figurā lignorum. Et aliquan-  
 do natae plātæ in aq̄s, et maribus illis,  
 ita sunt vicinæ lapidū naturis, q̄ ad  
 modicum exsiccate in aëre, lapidum  
 formā assument. Et huius signum est  
 lapis q̄ dicitur Corallus, q̄ absq̄ dubio  
 de lignis generatur, et plātis. Ali-  
 quando enim tempore nostro in mari  
 dani-

domico iuxta ciuitatē Lubecensem,  
inuentus est ramus magnus arboris,  
in quo erat nidus auis, et aues parue  
in nido, et cōuersæ in lapides erāt par  
uos in nido, parū declinātes ad rube  
dinē: qđ aliter esse nō potuit nisi quia  
pcellis vel undiseuulsa arbor, tēpore  
quo in ea fuit nidus, & aues in aquā  
cecidērunt, et postea p virtutem loci,  
in quo iacebat, in lapidem vniuersa  
conuersa sunt. Est autem fons in Go  
thia, de quo verissimē traditur, qđ  
omnia q̄ merguntur in ipsum, in lapi  
dem conuertit, in tantum, qđ ad eum  
misit Imperator Frederic<sup>9</sup> chirothe  
cam sigillatam vt probaret veritatē,  
que cum p aliquot dies medietas co  
rii, & medietas sigilli, mersa esset in  
fonte: medietas corii, et medietas sigil  
li, conuersa sunt in lapidē, altera me  
dietate corio manente. Refertur &  
veraciter à fide dignis, qđ gutta q̄ ex  
impe-

42 DE REBUS METAL.  
impetu casus eiusdem fontis spargū-  
tur super ripam fontis, conuertuntur  
in lapides, earum quantitatem ha-  
bentes: cum tamen aqua quæ sic fluit  
non conuertatur in lapidem, sed fluit  
continue. Videmus etiam oculis ge-  
nerari Cristallos in montibus altissi-  
mis, qui sunt perpetuarum niuium,  
quod iterum esse non potest, nisi per  
virtutem mineraliū, quæ est in locis  
illis. Ex quibus omnibus videtur nõ  
posse certum aliquid iradi de loco ge-  
nerationis lapidum, cum nec in vno  
tantum elemēto, sed in pluribus, nec  
etiam in vno tantum climate, sed in  
omnib. generētur. Et q̄ his mirabili-  
us videtur, corporibus animalium ge-  
nerātur, et in nubibus: quæ omnia lo-  
ca, difficile videtur valdè ad vnā  
materiam in communi reducere: cū  
tamen hoc sit necessarium, eò quòd  
non dubitamus eiusmodi corporis  
misti secundum genus, etiam vnum  
secun-



*secundum genus esse, generatiuum.*  
*Oportet enim quod omnium genera-*  
*torum, sit locus aliquis sue generatio-*  
*nis, extra quem, corrumpuntur &*  
*destruuntur.*

Redditur caussa quare quæ-  
 dam loca generant lapi-  
 des & quædam non.

Cap. 7.

**V** Nam ergo virtutem in om-  
 nibus his locis inuestigare  
 volentes, reuocemus ad me-  
 moriam ea, qua in ante habitis libris  
 sciētiae naturalis determinata sunt:  
 quod videlicet stelle quantitate, &  
 lumine, & situ, & motu, mouent, &  
 & ordinant mundum, secundū om-  
 nem materiam, & locum generabi-  
 lium, & corruptibilium. Virtus au-  
 tem sic determinata stellis, infundi-  
 tur loco generationis vnicuique rei,  
 eo modo, quo in naturis locorum de-  
 termi-

48 DE REBUS METAL.  
terminatum est.

Hæc enim virtus, & elemēti et elemētati omnis, est pductiua et generatiua. Et est ista virtus, locis ex tribus virtutibus cōgregata: quarū vna est virtus motoris orbis moti. Secunda est virtus orbis moti cū omnibus partibus suis, & figuris partium, que resultat ex situ partiū diuersimodē se respicientium, ppter multimodā motorum velocitatem, & tarditatē. Tertia autem est virtus elemētaris, que est calidum, frigidum, humidū, & siccum, vel cōmistum ex his. Est autem prima harum virtutū, ut forma dirigēs, & formans omne qd generatur. sicut virtus artis, ad materiam artificiati se habet. Et secūda est sicut operatio manus. Et tertia sicut operatio instrumēti, quod manu mouetur, et dirigitur vsq; ad finē inceptū ab artifice. Et ideo dicit Aristot. qd omne opus naturæ, est opus intelli-

telligentia: locus enim recipit has virtutes, sicut matrix recipit virtutem formatiuam embrionis. Hæc igitur virtus determinata, ad lapidū generationem in materia terrestri, vel aquea est: in qua conueniunt omnia loca in quibus lapides generantur. Sicut enim in animalibus, quæ ex putrefactione generantur, infunditur virtus viuificatiua ex stellis: sic fit etiam in lapidum materia, quod infunditur per dictum modum virtus lapidū formatiua. In quocunq; igitur loco terra vinctuosa per vaporem in se reflexum cōmiscetur, vel in quo terre vires apprehendūt naturam aque, et trabūt ipsam ad siccitatem, & inclinant vehementur: ibi pro certo est locus generationis lapidum, propter quod terre solida superficie, ex qua vapor talis exspirare non potest, lapides multos generant. In terra autem molli carulenta  
qua

qua potius inficit aquam, quam  
 apprehendit ipsam, in suis propieta-  
 tibus lapides generari non possunt. Et  
 hac est caussa, quare in ripis perpe-  
 tuorum fluminum, multi generantur  
 lapides: tales enim ripae solidissimae  
 sunt, claudentes in se vapores eleua-  
 tos. Sūt enim vaporosa ripae illae eo quod  
 calor ex reflectiōe sui luminis, super  
 aquas excitatus, frigiditate aquae re-  
 pellit ad littus, & in partibus terrae in-  
 niscatus, terram aquae cōmistam de-  
 coquit & indurat. Ex eadem verò  
 caussa fundus fluuiorū, taliū lapido-  
 sus efficitur, eo quod calor in litori-  
 bus, in terris sub aqua penetrat, &  
 cum aqua replet undique poros, qui-  
 bus euaporare posset, simul commis-  
 cet & decoquit quod commistū est  
 in lapidibus, propter quam caussam  
 talia loca lapidum sunt generatiua.  
 Est autem quarundam aquarum  
 fluxus, per virtutes minerales fortis-  
 mus,

rias imbibuntur ipsis mineralibus, et  
ideo, & qua, & ea que sunt mersa in  
ipsis, cōuertūtur in lapides, citius &  
tardius, secundum quod conforta-  
tur & debilitatur virtus lapidum,  
formatiua, et factiua. Causa autem  
quare aqua diuisa iuxta ripā à fon-  
te fusa, citius in lapidem cōuertitur,  
quā ipsa aqua fluens à fonte, et flu-  
mine, vel mari, est: quia virtus illa,  
citius vincit paruū et diuisum, quā  
multum indiuisum: sicut est in omni  
virtute aliquid conuertente: omnis  
enim talis virtus, citius conuertit  
ipsum paruū, quā magnum. Quod  
autem eadem aqua in aliquo loco  
fusa, in lapidem nō conuertatur, ideo  
fit, quia cum est extra locum minera-  
lem euaporat & corrumpitur, sicut  
et omnis alia res corrumpitur, extra  
locum sue generationis. Quod autem  
aqua in se accipiat & imbuatur tali  
virtute, probatur per alia aque acci-  
dentia:

C

dentia:

50 DE REBUS METAL.  
detia, sicut est sapor sulphuris, et au-  
ripigmenti, vel amoritudo. Hos enim  
sapores non contrahit aqua, nisi ex lo-  
cis per qua transit. Eodem enim mo-  
do fit, quod virtus mineralis cū ma-  
teria vaporosa lapidis, trahitur ab  
aqua; & aqua tota insicitur tali spi-  
ritu & vapore, & cū vincere potest  
aqua, cōuertit eā in lapidē. Cuius ta-  
men cōuertit magis terrestria, sicut  
ligna, & plantas, & animalium cor-  
pora, vel aliquod huiusmodi: eò quòd  
hec aqua immersa à tali virtute ap-  
prehenduntur, & trahuntur ad ter-  
restrem naturam, lapidis materia  
cōuenientem, quam exsiccat, coagu-  
lat, & ad spiciem ducit vis minera-  
lis, vaporabiliter in aqua diffusa. In  
montibus altissimis frigiditas est per-  
petua, que est excellens: cuius causa  
patefacta est in libro meteororum,  
que frigiditas exprimēdo humidū,  
apprehendit aquam à nimbis con-

con-

congelatam, & inducit in ea proprie-  
tatem sicci, sicut est natura frigidita-  
tis excellentis, & ex illo sicco coagu-  
lat glaciem in cristallum, vel alium  
lapidem perspicuū. Et per hunc mo-  
dum satis planum est, scire loca gene-  
rationis lapidum, & cōuenientiam  
& differentiam eorundem.

De virtute loci qualiter o-  
peratur in natura lapidum.

Capit. 8.

**R** Emanet autem quoddam  
quod declarat intellectu eorundem  
omniū, q̄ dicta sunt. Et  
est hoc quod determinemus qualiter  
virtus vnius apprehendit substanti-  
am alterius, & ipsam ad se cōuertit.  
Hoc autē scitur ex his, quæ diximus  
de elemētorum adinuicem trāsmu-  
tatione. Cū enim terra ad se con-  
uertit aquam, primò virtutes ter-  
re intrant substantiam & alterant,

eam, & aquae quasi dominantes tenet eam, & tunc incipit aqua stare & terminari, & tamen adhuc perspicuitatem non amittit, et tunc deinde corrumpitur, & trāsit in terram, & accipit terrae qualitates quae sunt opacum siccum. Similiter est etiam de alijs elementis transmutatis ad alia. Omnino enim est simile de virtutibus mistorū, sicut patet in succo plantarum & cibo animalium. In his enim virtutes animatorum primo alterant, & postea quasi apprehensam tenent materiam, & postea conuertunt in partem corporis quod nutritur. Et per omnem eundem modum est de virtute lapidificatiua, cū diffunditur in aliquo loco, siue sit aqua, siue terra, materiam quam tāgit primo alterat, & postea dominans eiusdem, tenet eā, et postquam tenuerit et vicerit, conuertit eam in lapidem. Fit autem haec operatio tribus modis



in genere, licet in numero modi eius sunt infiniti. Quorum unus est, quod virtus apprehendens materiam alterat ipsam solum secundum qualitates actiuam & passiuam, quibus operatur in ea, & haec est virtus debilis. Secundo autem modo fit, quod alterat eam, tam secundum qualitates, quae etiam secundum proximos effectus illarum qualitatum, qui sunt duricies & mollicies, ita quod diaphanitas et opacitas a materia non remouentur: & haec est virtus fortior, & hoc modo generantur lapides diaphani. Tertio autem modo fit, quod totam materiam apprehendit, tam secundum proximos effectus, quam etiam secundum consequentes, & tunc qualitates inducit & duriciem, & molliciem, & colorem illius materiae proprium permutat. Et isto modo etiam ex aqua aliquando generantur lapides non diaphani, vel non ad plenum diaphani,

sicut est calcedonius, et ille qui dicitur lapis buffonis, & alij quidem lapides. Sunt autem in omnibus his modis gradus multi, de quibus inferius mentio habebitur, cum de lapidibus praesertim agetur. Huius autem exemplum est, quod aliquando vis terrestris quae operatur frigidum humidum comprimente, & sicco, sic operatur in aqua, quod solum in ea remanet virtute huiusmodi frigidi & virtute huiusmodi sicci. Et tunc loca in tali aqua exsiccantur vehementer & infrigidantur, & tales aquas quae virtute et non actu habent qualitates diversorum elementorum, supra modum student facere alchimici, ut per eas exsiccant, et coagulent hoc, quod volunt transmutare: propter hanc causam habent libros de septem aquis conscriptos. Aliquando autem vis terrea apprehendit aquam, ita quod frigidum iam exprimit humidum, & siccum  
termi-

terminat materiam in seipsa manente aquae transparentia. Peruietas enim aquae non conuenit eidem, in quantum est frigidum vel humidum, vel utramque habens qualitatem, sed in quantum conuenit cum coelesti corpore: & ideo conuenit substantia aquae ante qualitates actiuas, & passiuas secundum naturam: eò quòd communior est elementis quam aliqua qualitatum actiuarum et passiuarum. Et cum sic operatur terra frigiditas & siccitas, inducentur necessario proximi effectus earum in aquam: quae sunt duricies & coagulatio, & tunc fit lapis peruius. Aliquando autem vincit amplius inducendo substantiam aquae ad opacitatem & naturam terrae. Et tunc ex aqua fit lapis opacus et fortè nigerrimus, sicut sunt lapilli quidam abundanter in ripis flumiuorum inuenti, qui tamen aliquando ex materia terrestri generantur, sicut inferius ostendemus. Si-

*Sicut autem diximus de terra, sic intelligendum est fieri de qualitatibus omnium elementorum, & adijciendum quod virtus elementi sit materialis, & virtus cœlestis instrumentalis, & formalis sit virtus motoris, & quod ex omnibus resultat, est virtus infusa materie & loco lapidum, sicut satis in antehabitis dictum est.*

*De causis ergo ex quibus lapidum generatio in communi cognoscitur, satis hoc modo sit determina-*

ium.

IN

57

IN TRACTATVM  
SECUNDVM PRIMI DE MI  
neralibus, & rebus metalli-  
cis, qui est de accidenti-  
bus lapidum.

PRÆFATIO.

**N**unc autem de his que  
per se lapidibus accidunt,  
est dicendum. Acciden-  
tia autem que primitus  
accidunt lapidibus in comuni sunt mul-  
ta, primū tamē inter ea est cōmixtio  
materie. Dicamus, q̄ si materia est  
sicca, vehementer tunc ipsa non bene  
erit commiscibilis, & tunc aut locus  
erit porosus non solidus aut solidus.  
Si non est porosus sed solidus, genera-  
tur valde lapis vnus sabulosus, quan-  
do sic capitur proferēs minucias sabu-  
losas, qui diuersificatur secundum  
C 5                    quan-

quantitatē siccitatis, & calor is ipsum  
 coagulantis, quia aliquādo forte con-  
 fricatur in sabulum, quando calidi-  
 tas multa exsiccatit. Et si locus est  
 valdè porosus, per gem ubiq<sup>3</sup> egredi-  
 tur calor coquens terram, unctuo-  
 sam, tunc calor ille diuidit materi-  
 am illam in parua, & decoquit eam  
 in sabulum minutū. Et si fuerit ma-  
 teria viscosa valdè, tunc diuisa redi-  
 git in paruos lapillos diuersarū quan-  
 titatum qui durissimi sunt, et diuer-  
 sorum colorum, propter materia di-  
 uersitatem. Lapides autem q<sup>3</sup> quan-  
 do secantur, optimè planantur, &  
 puluis q<sup>3</sup> abraditur est minutissimus:  
 sunt ex materia optimè commista,  
 in qua primò operatum est humidū,  
 faciens fluere quamlibet partem sic-  
 ci ad quamlibet, & postea apprehen-  
 sum humidum est exsiccatum, & i-  
 deo lapis talis benè est cōmistus. Est  
 enim subtile et humidū bene cōmif-  
 cible

cibile cum sit penetratiuū partiū & partis partiū: sicut dictū est in secūdo perigencos. Præ omnib; tamē et hi lapides benè commisti sunt, qui vaporabiliter miscentur, & illi præ omnibus poliuntur benè & splendidi efficiuntur, eò quòd substantia vaporis iam vergit ad subtilitatem aeris & humiditatem: & hæc duo sunt subtiliora & magis se inuicem penetrātia forma aeris, quam in forma aquæ et terræ. Ex eisdem; autem causis est compactio & continuitas bona & his opposita. Quorumcunq; enim materia optimè comista sunt, nisi calidi decoquēs exsiccet humidum, horū est optima continuitas et compactio fortis. Huius autem signum est in operibus artis quæ naturam mutāt. Hi enim, qui lateres faciunt, primo quidem, cum terra commiscēt aliqua quæ coherere faciunt partes, sicut sunt sterces equi & aliquod

C 6      huius-

huiusmodi et facta materia glutino-  
 sa, student hæc optimè commiscere,  
 & quātò melius hæc commista sunt,  
 tantò planiores & compactiores sũt  
 lapides. Idem autem faciunt figuli  
 qui nō quamcunque terram, sed te-  
 nacem quæ glis vocatur, in materiã  
 sumunt cū de luto fingere volunt,  
 commiscent autem optimè antequã  
 fingant, & tunc residere permittunt  
 ad tempus in ea humidum, & super-  
 fluum humidū ad solem extrahunt,  
 & deinde coagulant vasa ad ignem  
 digestionem, quæ vocatur optesis. Opor-  
 tet igitur & naturam hunc habere  
 modum in commistione lapidum.  
 Terra ergo primò penetratur humi-  
 do aut corporali, aut spiritali, et de-  
 inde aut ab ea separatur humidum  
 superfluum, & postea tempore longa  
 inuisccatur in ea humidum continu-  
 ans, & per calorem opteticum extra  
 hi non potest, hæc materia per talem  
 dige-



digestionem conuertitur in lapidem.  
 Et si inueniatur terra aliquando nō  
 complete conglutinose iuxta lapides  
 illos, scimus quia talis materia satis  
 est passā, & ideo indigesta remansit.  
 Lapidū autem genera quæ ex aqua  
 fiunt, quæ passā est à terrestri sicco  
 frigido, optimè cōpacta sunt et quasi  
 polita esse vidētur, propter hoc quod  
 aqua est de numero pollitorum, &  
 eius quilibet pars in quālibet fluit, &  
 in tali continuitate coagulatur et con-  
 gelatur in lapidem. Hoc modo dictū  
 sit de lapidum commistione.

De his quæ bene & male  
 commista sunt.

Capit. I.

**M**odus autem quo determi-  
 natur de coloribus lapidū.  
 sumēdus est ex libro de sen-  
 su & sensato, cuius nos scientiam in-  
 fra trademus tempore oportuno &

C 7 idco

ideo qua hic supponimus ibi erūt manifesta. Supponitur igitur hic, quod omne quod est perspicuum in quocūque genere corporum, est causa ex multis partibus perspicuorum corporum, que veniunt in compositionem corporis, quod est perspicuū. Adhuc autem album, causatur, ex multis perspicuis in altera re determinatis. Nigrum autem ex partibus opaci corporis, opprimētibus partes perspicuas que sunt in eodem corpore. Medij autem causantur ex compositione horum per tres vias, sicut in scientia de sensibilibus generatione tradetur. Dicamus igitur quod omnes lapides perspicui causantur ex multa materia aëris & aqua, que terrestri apprehendente materia, est congelata et cōgregata, et si illa quidē perspicuitas non est coloris alicuius, sed remanet perspicuitas aëris vel aqua, tunc signū habet q̄ sola frigiditas.

ditas excellens apprehendit materi-  
am; et hæc est, sicut p̄spicuitas cristalli  
et berilli, adamantis, et lapidis q̄ voca-  
tur Iris: sed differētiā habēt in perspi-  
cuitate et natura aquea, quoniā Cri-  
stallus non solum materiam aque ha-  
gere videtur, sed aqueitatem decli-  
nantem in aëritatem, propter quod  
maximè perspicuus est, & ad clari-  
tatem declinans. Berillus autē ma-  
gis ad aquam declinat, unde cum  
voluitur, quasi aque gutta magna  
manare videntur. Adamas autem  
magis habet aqueitatem tractā ad  
siccum terrestre, propter quod obscu-  
rior est & durissimus, ita quod colli-  
dat alia metalla, præter calibem du-  
rissimum, eò quod calybs etiam est  
aqueitatis & terreitatis siccis-  
sima. Et ideo fit etiam quod adamas  
cum fuerit acuti angeli scindit et inci-  
dit omne ferrū, et penetrat in scindē-  
do omne metallū. Iris autē fit ex aqua  
quasi

*quasi iam rorante, que partim vapore, partim ex rore resoluto congelatur. Et ideo etiam in sole positus colores Iridis depingit in opposito pariete. Similes autem his lapides ex sili-  
 bus sunt materijs. Iuxta enim ripas fluuiorum frequentissime inueniuntur lapides obscure perspicuitatis secundum magis & minus, quorum color non caussatur nisi ex perspicuo aut ei cōposito aut cōmisto cum terrestri obscuro in parte vel in toto, & horum colorum, quia facile est ex di-  
 ctis scire caussam pertransseo. Niger autem color in lapidibus frequentissime caussatur ex terrestri cōbusto, propter quod etiam ut frequenter lapides nigri durissimi sunt et magis polibiles quā secabiles sunt. Hic enim color non caussatur nisi ex priuatione perspicui in commistione, si-  
 cut patebit cum de scientia colorum tractabitur. Medij autem colores sunt*

sunt rubens in genere viridis, et flauus, & differētia ipsorū. Et sicut dicitur in libro de sensibilibus, rubens erit quando super perspicuum luminosum infunditur fumus tenuis succensus. Et iste inuenitur in quibusdā lapidibus q̄ vocātur Hyacinthi aquatici, & in tribus generibus carbuculorum, propter quod ab Aristot. omnes illi calidi secundum naturam esse dicuntur. Differunt autem in rubore, quoniā si fuerit perspicuitas multa, & fumus superfusus valde tenuis & lucidus est color eius, qui vocatur Palacius sive Palacium. Si autem fuerit perspicuitas multa & fumus quasi igneus accensus spissus, tunc est color eius qui verē dicitur carbuculus, et ideo ille qui verē speciē suam attingit, lucet in tenebris sicut noctiluca, & maximē quando superfunditur aqua clara & limpida. Si autem fuerit perspicuitas aliquātulum

spissā

spissa & fumus supernatans fuerit  
 obscurior aliquantulum, erit color  
 eius quem vocat granatum, eò quòd  
 ad modum grani maligni colora-  
 tur; & hos omnes tres, vocat Aristo-  
 te. carbunculos, & nobiliorem & sic-  
 ciores, inter hos dicit esse granatum,  
 cum tamen minoris sit pretij apud  
 exclusores & artifices. Ille autè qui à  
 quibusdà hyacinthus aquaticus vo-  
 catur, colorem habet q̄ componitur  
 ex aquatico perspicuo, limpido, et nō  
 aëreo, & superfusum habet fumum  
 aquaticum succensum, sicut est in  
 nube cali, & non in aurora. Eodem  
 autem modo inuenimus colores la-  
 pidum perspicuorum, qui sunt flauis  
 coloris. Si enim lapis sit perspicua  
 substantie, & valdè clara, & immi-  
 stum habeat subtile terrestre valdè  
 combustum, tunc erit color saphyri  
 clarissimi, & habebit differentias co-  
 lorum, secundum quod illud perspi-

enim cum illo terrestri subtili com-  
 busto, fuerit clarius et obscurus. Fla-  
 nus enim clarus, & purus color, abs-  
 que dubio causatur ex multo perspi-  
 cuo, quonia visus penetrat in ipsum:  
 ita quod lux non obuiat visui, nec ali-  
 quod luminosum. Si autem cum tali  
 combusto vaporoso terrestri, sit per-  
 spicuum aqueum aliquatulum spis-  
 sum, tunc resultat color hyacinthi, qui  
 satis minus clarus est quam color sa-  
 phyri nobilis. Color autem scintillans  
 & ceruleus, causatur ex lucido per-  
 spicuo, quod superducitur tenui et mo-  
 dico vapore aqueo incenso, & hic est  
 color veridis, qui Topasion vocatur,  
 & in quocunque lapide inueniuntur  
 vene aurei splendoris, sicut in chry-  
 sopsa & chrysolito, color illarum  
 venarum, ex eadem causa genera-  
 tur. Sunt autem multi lapides  
 perspicui qui sunt virides, sicut sma-  
 ragdus & chrysolitus, & lapis qui  
 voca

vocatur prama, licet diuersa veritas sit in eis: omnium autem horum colores ex vna & eadem causa generantur: fit enim ex perspicuo aqueo cum terrestri fortiter adusto, & secundum hoc quod est clarius vel minus clarus, fit etiam illa viriditas clarior & minus clara. Huius autem signum est in vitro, quod ex commistione fit plumbi: hoc enim est viride valde & efficitur tanto purius, quanto sapius et magis comburitur. In combustionem enim iterata depuratur perspicuum, & subtiliatur, et aquea natura magis infunditur claritas luminis ignei, & ideo clarificatur. Color autem medius, qui quasi fuluus est & ceruleus, sicut est in lapide qui vocatur corncola, causatur ex perspicuo terminato, quod spisso fumoso aqueo, similiter & terrestri succenso superfusum est. Et isti sunt ferè omnes colores qui in lapidibus preciosis inveniuntur.



niuntur. Post eum qui est onychini  
 & niueum scintillantem, quo dicitur  
 colorari lapis, qui dicitur orphanus.  
 Componitur enim lapis onix, siue oni-  
 chinus, ex substantia qua est duplicis  
 coloris, & inuenitur aliquando ex  
 pluribus coloribus quam duobus, ut  
 frequenter autem componitur ex du-  
 plici colore, quorum vnus superna-  
 tat alio. Inferior quidem est sicut car-  
 neus, qui est ex terrestri valde fumo  
 so vaporabiliter commisto. Superior  
 autem est subpallidus, aliquantulum  
 fuscus, & hic causatur ex victoria  
 perspicui, super opacum in comistis  
 partibus, ita tamen quod opacum  
 sit alterans album. Et talis substantia  
 est, quando aqueum commistum ter-  
 reo subtili pauco, vaporat, & euapo-  
 rando coagulatur in lapidem. Inue-  
 niuntur autem onichini, valde rube-  
 as habentes vias & albas valde, quo-  
 rum colorum, non est difficile inue-  
 nire

70 DE REBUS METAL.  
nire causas, ex predictis. Nivens  
autem scintillas absque dubio causa-  
tur ex hoc, quod ipse commistus est  
ex perspicuo corpore quasi firmato; om-  
nis enim perspicui pulvis inuenitur  
albissimus, & cum continuatur pu-  
lvis, resultat corpus album micans,  
sicut margarita: quod contingit ex  
reuerberatione luminis, ad super-  
ficies partium politarum, propter quod  
lapis dicitur aliquantulum lucere in  
tenebris, sicut noctiluca. In die enim  
tegitur lux que incorporata diapha-  
no in lapide propter maius lumen, sed  
in nocte lucet, & ideo in die lapis ille  
albus videtur sicut noctiluca. Horum  
autem omnium perfecta ratio, tradi-  
habet in scientia de sensibilibus, gene-  
ratione. Inuenitur autem lapis mul-  
torum valde colorum, propter quod  
etiam panthera vocatur: cuius om-  
nes colores causantur ex diversis  
sub-

substantijs, ex quibus componuntur partes, eadem enim ratio est in toto & in parte, quò ad corporis tincturam. Tanta igitur, & tot, ad scientiam colorum qui inveniuntur in lapidibus pretiosis, dicta sunt. Amethystus autem sequitur rubinum in perspicuo obscuro. Et calcedonius sequitur berillum, in substantia quasi perspicua lutea, & seculenta, sicut plumbum imitatur argentum.

De coloribus lapidum perspicuorum non terminatorum & non pretiosorum.

Capit. 3.

**L**apidem autem, hi qui perspicue & non terminate inveniuntur, substantie multorum valde sunt colorum.

E

& sunt quatuor generum, ut in com-  
 muni sit dicere, silices videlicet tho-  
 phi, & quadrum, & marmor. In om-  
 nibus his generibus inveniuntur co-  
 lores multi, niger videlicet, glaucus  
 virens aliquantulum, & albus. Ex-  
 tra genus autem marmorum, vix  
 rubeus magnus lapis, sed paruuli ru-  
 bei inveniuntur, præcipuè in marmo-  
 rum generibus. Et de omnibus gene-  
 ribus colorum, eadè est ratio que in  
 precedentibus dicta est, sed hoc acci-  
 dit generibus marmorum, quod ab-  
 stractè ab eis partes micant aliquan-  
 tulum, sicut metallis miste sunt. Et  
 hoc contingit hac de causa, quod in  
 substantia eorū commistum ingredi-  
 tur perspicuū, cuius superficies quā-  
 do est inspissata in partibus fulget vel  
 micat. Et hæc vna causarū est qua-  
 re est nobilius genus marmorum ce-  
 teris generibus lapidum. Niger au-  
 tem frequenter in tali genere lapidū  
 caus-

caussatur ex terrestri fuliginoso commisto coagulato. Albus autem, ex terrestri subtilissimo quod commistū est aqueo multo, hoc enim albescit de coctum, sicut facit terrestre, in caseo & lacte. Glaucus autem caussatur, ex terrestri opaco, qd̄ alteravit modicum album, quod ex terrestri subtili & aqueo multo coagulari capit. Virens autem in omni genere caussatur ex multo aqueo, vaporibus simul irrorantibus in misto & sic coagulato. Quadrū autē genus est, habēs plures vel oēs has mistioines partibus, ppter multi ḡnis materias in loco illo, congregatas. Tosi autem frequenter aut terrei sunt coloris, aut albi, sicut pumices. Hoc enim genus lapidis ex terra in qua spumat aqua eidē terre commista, generatur, et ideo cum calido coagulatum, est, digestionē quæ optelis vocatur, spongiosum, & leue inuenitur. Pumex autē sit ex aqua

D mag-

magna, cuius spuma vehemēter passa est à terrestri sibi pmisto, & ideo est albus propter spumæ talis albedinem. In generibus autem marmorū album quod vocatur alabastrum, absque omni ambiguitate componitur ex multo perspicuo, quod est alteratum & passum vehementer à terrestri subtili; & sic resultat in eo color nobilissimus micans, hoc autem quod vocatur porfiriticum marmor, habet colorem obscuræ carnis, cum albis guttulis; & nos iam diximus causam talis coloris. Silices verò ut plurimum sunt fuscæ coloris, cuius etiam causa est sufficiēter assignata. Sufficiat ergo de coloribus lapidum hoc, quod nunc dictum est.

De causa duritiæ diuersæ  
quæ est in lapidibus.

Capit. 4.

Dice-

**D**icemus cōsequēter de diuersitate duritiei, quæ multarum diuersitatū inueniuntur in lapidib<sup>9</sup>. Omnia enim genera lapidū p̄tiosorū adeo sūt dura, quòd nec limā aliqd ab eis tollitur, q̄ collisi ad se fortitre, vt ad calibem induratam emittunt ignem. E contra verò, ferè omne genus rosi ita inuenitur parum habens de duricie, quòd modico instrumento scissibile est, lapides autem quidam albi, q̄ vulgariter creta vocantur, & quidam etiam molliores & albiores inueniuntur, minus habentes de duritie in genere lapidum. Omne autem genus silicis durissimum est, & post hæc marmora in genere suo. Quadrū autem medium est in duritie lapidum, & tamen in illo inuenitur maior, & minor durities, sed hoc accidit cōmuniter lapidibus durioribus, q̄ diu iacētes in aëre tempore frigoris, postea ad solem.

D 2 scin-

scinduntur in multas partes. Econtrario autē qui sunt minus duri nisi sint malè cōmisti in quasi modum calcis combusti, optesi coagulante quanto diutius in aëre iacent in edificijs meliores efficiuntur, & duriores, & non scinduntur ex frigore. Physicā autem est as ignare causam horum accidentium ex materia & efficiente, quemadmodum in alijs dictum est. Dicam igitur q̄ causa generalis duricie est siccitas. Cum enim durū sit habens potentiam naturalem ad resistendum tangenti: & molle eius nature habeat impotentiam, non potest causari nisi ex sicco, quod in seipso stat non cedens ad alterum. Siccitas autem ex duobus causatur in natura lapidum, sicut superius patuit. Aut enim est ex hoc, quod ex terrestri materia calidum & potius humidum, & ideo remansit terra induratum. Aut est ex hoc quod sic  
 citat



eitas frigidissima, vehementer apprehendit humidum perspicuum, & ipsum ad sui proprietatem conuertendo expressit humidum, materiam vehementer comprimendo, & indurauit & excellenter compegit, sicut est in lapidibus perspicuis, propter quod durissimi sunt & collisi etiam ignem emittunt, & non sustinent limam: sed oportet quod quasi lapsando & confricando polliantur. In ceteris autem lapidibus ex materia terre factis, causa duricie maioris non est, nisi maior ariditas, que causata ex calido fortiori vel minus forti, ex parte efficientis, & ex humido facilius, & minus faciliter a materia separabili, quantum est de parte materie, vntuosum enim valde humidum, de facili contenuatur, & omnino aqueum de facili vaporat, propter quod lapides qui sunt ut creta, vel molliores quam creta, valde albi sunt, & tinturam

D 3      albam

albam relinquunt in his quae tangunt, pro-  
 certo humido valde euaporabili com-  
 mixti sunt, & calido excellenti ultra  
 coagulationis mensuram combusti  
 sunt, & iam calcinari inceperunt,  
 propter quod in muris non remanet:  
 quia sicco calcinato exterius semper  
 sunt asperi, et hoc recedens in cemen-  
 ti tenacitatem, relinquit aliam par-  
 tem lapidis cemento non conglutina-  
 tam, & ideo cadunt de muris lapi-  
 des isti, & murus de ipsis post modi-  
 cum, dum efficitur, sicut materia.  
 Silices autem durissimae sunt, eo quod  
 humidum eorum non separabile a  
 materia multum est epotatum, &  
 vehementi ariditate terrestri est in-  
 duratum. Et ideo etiam illi cemen-  
 tum non bene accipiunt, eo quod po-  
 ris eorum constrictis non imbibitur,  
 propter quod in architectonicis la-  
 thomi his raro utuntur, et dicunt quod  
 isti lapides scindunt muros. Marmo-  
 runt

rum autem genera optimè commista  
sunt, & vehementer decocta, & ideo  
dura sunt & eorum muris apta. Sed  
quadri lapides plus ceteris conveni-  
unt adificijs, & quando vehementer  
duri sunt, tunc siccitas est eorū mag-  
na, & paruum humidum continuas  
partes, quòd quando frigore congela-  
tur relinquit exteriores partes, et fu-  
git ad interiores, & est tale humidū  
non benè partibus incorporatum &  
ideo defacili movetur ad interiora  
et exteriora: propter quod postquam  
ipsam frigus comprimens mobile fe-  
cit epotatur à proximo calido solis  
et tunc in diversa diuiditur lapis.  
Econtrario, autē lapides aliquātulū  
humidi, humido benè mēbris lapidis  
inmiscato, in aëre vehemēter exsiccan-  
tur, & ideo duriores & meliores in  
edificijs per longitudinem, tem-  
poris efficiuntur In tosis autem

D 4      causa

30 DE REBUS METALLICIS  
caussa molliciei est, humidum, non  
vehementer extractum, nec terreo  
excellenter commistum, et ideo mol-  
lis, est tofus, & ad ignem positus nō  
coquitur ut later, sed formatur in ci-  
nerem terrestrem. Hec igitur de du-  
ricie lapidum dicta sunt, ex his enim  
& alie diuersitates de facili possunt  
cognosci.

De dolobilitate & indolo-  
bilitate lapidum.  
Capit. 5

**E**Xistis iam patere potest dolabi-  
litate et indolabilitate caus-  
sa. Lapidem enim excellenter  
duri dolabiles non sunt, sed cōminui-  
biles in parua, & quando ordinatos  
non habent poros, non scinduntur ad  
regulam. Sicut enim in lignis contin-  
git nodositas ex diuerso fluxu siccis,  
ex quo ligni generatur corpus, ita con-  
sistit

tingit ex diuersa commistione in lapidibus materia confusione, & nodositas illa facit quod lapis inordinate frangatur & non ad regulam: durissimi tamen & siccissimi lapides siue nodosi sint siue non, comminuibiles sunt magis quam dolabiles, eò quòd constrictione aut optesi constricti & districti sint pori in illis, ita quod in diuersa dematur scissura & diuisio ipsorum. Quicumque autem non ultra temperamentum lapidis sunt constricti vel indurati, dolabiles bene sunt & secabiles ad regulam, licet non possint secari ut ligna, sed potius per partes minutatim extractas, reliquo corpore lapidis simul manente. Iste igitur est modus dolabilitatis et indolabilitatis lapidis. Hoc etiã ostendunt ipsa artis lathomorum instrumenta, lathomi enim lapides dolabiles secant ad regulam, secundum totam superficiem lapidis. Indolabiles

D s      qui

82 DE REBUS METAL.

qui comminuibiles sunt non in tota  
superficie, dolatur, sed sufficit quod  
plures anguli non plane sed asperè  
superficie pertingāt ad lineam, sicut  
dicuntur facere laihomi Lesbij, eò q̄  
in in Lesbia insula non nisi lapides  
comminuibiles inueniuntur.

De caussa porositate & cō-  
pactionis lapidum, & graui-  
tatis & leuitatis eo-  
rundem.

Cap. 7.

**I**Vxta hunc modum etiam deter-  
natur de caussa porositate lapi-  
dum, et caussa compactionis eorū  
dem. Inueniuntur enim lapides qui-  
dam, tantè porositate quod natant  
super aquam, sicut lapides quos eij-  
cit vulcanus & pumices quidam

com

compactissimi inueniuntur sicut lapides pretiosi & marmorum genera quidam autem quasi medij inueniuntur inter haec. Et causa quidem porositatis non est alia nisi quia humidum non totum commixtum fuit cum terrestri, sed in diuersis partibus eius stetit, sicut in vase quod cum epotatum fuit optesire manserunt foramina, et factus est lapis porosus, propter inclusum aerem in foraminibus illis natans super aquam. Compactio autem praecipue facta partium est ab humido undique penetrante lapidis materiam, propter quod quamlibet partem eius fluere facit ad quamlibet partem, & ideo compactus factus est lapis, hoc autem humidum est corporale et aqueum, spiritale autem aereum. Et quia aereum subtilius est quam aqueum, ideo compactioris substantiae sunt lapides ex vaporibus commixti, quam ex

84 DE REBUS METALLICIS.

*alia substantia aquea vel terrea. De causa autem gravitatis aut leuitatis lapidum, superfluum est hic intendere, cum de hoc in celo & mundo sufficenter sit pertractatum, ubi ostensum est, quare lapides leuiore sub aqua merguntur, cum ligna grauiora super enatant aquis. Hac igitur in communi de lapidibus dicta sunt.*

De causa multitudinis paruorum lapidum iuxta litora, & de ordine laterum qui aliquando in litoribus quasi artificialiter positi inueniuntur.

Cap. 8.

**P**roter omnia iam dicta, accidit aliquando iuxta ripas fluuiorum & marium, inueniri multitudinem magnam paruorum.



rum lapidum colligatorum quasi cemento fortissimo, ac si de muro aliquo sumti sint, propter quod etiam putat quidam opera antiquorum fuisse ibi & destructa per aquam. Et quod mirabilius est per totam longitudinē litoris inuenitur aliquādo ordo laterum, ac si artificialiter ibi positi sint, cum tamen hoc non videatur esse opus artis, eò quòd valde tenue est, non habens modū muri alicuius, sed tantum later in xta laterem, sic nihil supra se vel infra se de lateribus. Dico autem quod causa primo inter ista duo videlicet quod lapides parui quasi cemento inueniuntur conglutinati, est quod primo coagulati fuerunt illi scilicet diuersi, et fuit in loco illo materia ad modum calcis adusta per optesim, cui postea influens aqua commiscuit eam, & lapides per eandem iterato decocti, conglutinati sunt. Est autem durissimi

mum illud cementum, quod quoties-  
 cunque decoquitur optesi siccum ter-  
 restre calcinatur, & iterato optesi  
 supra modum durum efficitur, quasi  
 inconsumibile per ignem. Hoc au-  
 tem in operibus probatur artis, ubi  
 testa contrita & calcinata et iterum  
 humido commista in testam forma-  
 ta & optesi coagulata durissima ef-  
 ficitur, et inconsumibilis ab igne, pp-  
 ter quod taliter facta vasa querunt  
 artifices cum fundunt metalla. Non  
 est autem causa alia quare lateres  
 ab arte tantum etiam non à natura  
 fieri dicantur. Si enim lutum tenax  
 in terra commisceatur & calido po-  
 stea incluso in terra decoquitur, later  
 melior sit in terra per naturam quàm  
 per artem, & hoc maxime iuxta li-  
 rora marium, & ripas fluviorum  
 fieri potest: eò quòd illa loca humida  
 frequenter miscentur, & radijs solis  
 calefiunt, et solida sunt ad còtinen diũ  
 intra

tra calorē ne euaporet. In talib⁹ etiā  
solis locis huiusmodi impressio inue-  
nitur. Nō enim effetratio quare ars  
vnum laterem poneret iuxta aliū  
secundū vnius lineæ ordinem tantū  
nihil amplius edificando.

De quibusdam lapidibus  
habentibus intus & extra  
effigies animalium.

Cap. 9.

**A**dmirabile omnibus videtur  
quod aliquando lapides inue-  
niuntur intra et extra habē-  
tes effigies animalium. Extra enim ha-  
bent lineamētā, & quādo franguntur  
inueniuntur in eis figurae intestinorū.  
Et huius causam dicit Auicenna  
esse quod animalia secundum se, tota  
aliquando mutantur in lapides &  
precipue in lapides salfos. Dicit  
enim quod sicut terra & aqua sunt  
materia lapidum, ita etiam materia  
lapidum.

lapidum sunt animalia, quæ cum in locis, in quibus vis spirat lapidificatiua, transeunt ad elementa et apprehenduntur a qualitatibus proprietatibus, quæ sunt in illis locis, & mutantur elementa quæ sunt in corporibus talium animalium in dominans elementum terrestrè videlicet commistum cum aqueo, & tunc virtus mineralis cõuertit ipsum in lapidem & retinet figuras suas, membra intus & extra: sicut prius, sunt autem huiusmodi lapides falsi nõ duri frequenter, quia oportet virtutem esse fortẽ qua sic transmutat corpora animalium, & hoc comburit aliquantulum terrestrè in humido & sic generat salis saporem. Hoc autem testatur fabula Gorgonis, quæ ad se respicientes dicitur conuertisse in lapides. Gergon virtutem fortem mineralium vocauerunt, respectum au-

tem

rem ad eam vocant dispositionem  
humorum corporum ad virtutem  
lapidificatiuam. Hac igitur sunt  
qua de lapidibus in commu-  
ni videbantur di-  
cenda.

Primi libri de mineralibus  
& rebus metallicis,

**FINIS.**

*Liber*

90 DE REBUS METAL.  
LIBER SECVNDVS  
QVI EST DELAPIDIBVS  
*pretiosis,*

De caussis virtutum lapidū  
pretiosorum & redurgutio  
ne dicentium in lapidi-  
bus non esse vir-  
tutes.

Cap. I. libri secundi.

**C**onsiderationem autem faci-  
entes de lapidibus pretiosis,  
non loquemur de causa colo-  
ris eorum. Neque de passibilitate eo-  
rū velduritie vel aliquo huiusmodi, eò  
q̄ de omnib⁹ his in superiori libro ex-  
peditum est, quantū sufficit ad hanc  
intentionem: sed tria sunt qua potissi-  
me sunt inuestiganda, virtutis eorū  
caussa videlicet, & descriptio eorum  
sigillarim, & sigilla qua inueniuntur

in quibusdam eorum de picta. His  
tribus habitis non querimus ampli-  
us physice scire de lapidum natura.  
Causa aut virtutis lapidū occulta  
est valde: et varia in ea sensisse vidē-  
tur multi physiologorum. Multi etiā  
dubitare videntur, an in sit lapidibus  
virtus aliqua de his que videntur  
esse in eis, sicut curare antraces, fuga  
re venena, conciliare corda hominū,  
facere victorias, & huiusmodi asse-  
rentes, nihil inesse composito nisi ex  
compositione & compositis. Opera-  
tio enim talis, qualis dicitur inesse la-  
pidibus non causatur ex componen-  
tibus eosdem. Ex illis enim non con-  
uenit eis nisi calidum & humidum,  
& durum & passibile esse, & huius-  
modi, que in accidentibus determina-  
ta sunt. Amplius autem cum nobi-  
liora sint animata quam lapides,  
deberent, ut inquiunt potius habere  
virtutes que lapidibus attribuun-

tur quam lapides. His igitur & huiusmodi rationibus utuntur, qui nullas concedunt lapides, virtutes habere. Huius autem contrarium expertum est sepius, quoniam Magnetem videmus ferrum attrahere, & Adamantē illam virtutem in Magnete restringere. Adhuc autem expertū est Saphiros aliquos antraces fugare, & unum tale vidimus oculis nostris, hoc etiam ab omnibus vulgatum est, & non potest esse quin in toto vel in parte sit verum, quod ab omnibus communiter est dictum. Fuerunt autem aliqui qui etiam virtutes speciales lapidibus dabant, & hoc ab anima lapidum esse dicebant, et sunt quidam pythagoricorum; hi enim dicunt solius anima esse hoc, & non in una materia tantum sed ab una extendi in aliam per operationes animales, sicut homo ad intelligibilia extendit intellectum etiam imaginationē  
ad



ad imaginabilia. Et hoc modo dicunt animam unius hominis, vel alterius animalis egredi in alterum, & fascinare ipsum & impedire operationes ipsius, propter quod precipiunt in operationibus cauere & declinare oculum fascinantem. Et hoc etiam modo dicunt quidam augeres impedimentum & profectum operationum fieri visu & auditu auium quarundam, vel aliarum bestiarum. Isti ergo tales dant animas lapidibus & ipsas extēdi ad naturas qua lapidibus attribuuntur. Schola autē Pythagoricorum quam in multis secutus est Democritus, qui lapides animas habere dixit, omnia plena dijs esse dogmatizat, sicut in carminibus suis poetica cecinit. Orpheus enim dicebat deos virtutes diuinas in rebus diffusas, Deum etiam nihil aliud esse, nisi illud quod res format in omnibus rebus diffusum. In lapidibus ergo dicebat

bat

bat partem diuinam esse quam lapidum animam dicebat esse extendentem se ad res circa quas operatur. hæc autem absurdissima sunt. Et de fascinatione quidem an verum sit an non ad magicas pertinet, deinde autem diffusum in rebus, ita quod rebus sit unitus & permixtus sicut aliqua virtus essentialis rebus, demētis est dicere, quoniam si commiscetur rebus, erit generabilis in quibusdam rebus, & exiens de non esse ad esse & de potentia ad actum quæ omnia impossibile est Deo conuenire, quamlibet autem rem habere aliqd diuinum per quod aperit & agit ad esse diuinum, vel diuino simile est, verum & alibi hoc est determinatum. Animas autem nullas habere lapides in antecedentibus huius libri determinatū est, ppter quod etiam hæc & his similia quasi derisoria relinquentes, dicamus lapides absque om-

ni ambiguitate virtutes mirabilium  
effectuum habere, quæ quidem vir-  
tutes insunt eisdem nõ ex componēti-  
bus sed compositum, consequuntur ex  
caussa quã infra determinabimus.

Nec est verum quod has virtutes  
animata potius habere debeant, qua  
re sic in omni re naturali quod res  
occupata altioribus virtutibus ab-  
strahitur & impeditur ab inferiori-  
bus.

Cuius signum est quod intel-  
lectualia sicut homines nõ benè per-  
cipiunt immutationes elementorum,  
quemadmodum bruta, sicut pulli di-  
uersitates horarum & temporum  
melius indicant quam homines. Et  
homo ipse quando occupatur medi-  
tando nõ operatur p̄ visum et audi-  
tum, ita quod non percipit ea quæ sunt ante  
oculos. Sicut igitur est tota in natura  
et etiã animata altioribus virtutibus  
anime occupata, non operatur  
virtutibus inferioribus nobilibus  
quibus

operantur virtutibus inferioribus nobilibus quibus comista non animata operantur. Nihil tamen est in vniuersa natura, quod non habeat propriam suae speciei operationem, sicut scamonea choleram purgare & alia huiusmodi: hoc autem in simplicibus probatur medicinis, & in scientia de incantatione & alligatione ubi ostenditur membra deuersorum animalium, aut collo aut coxae, aut alio membro corporis hominis alligata mirabiles opoporari effectus. Idem est de herbis radicibus & lignis. Sed ipsae carnes hominum, & quod minus videtur superfluitas sicca egesta ab homine, & stercus luporum mirabiles contra venenum, vel alias pestes habent operationes, propter quod & lapides proculdubio operationes habere constat, aut omnes, aut fere omnes, licet in pluribus sint ignotae operationes eorum. Et ideo dicit Ioannes Damasc.

masc. quòd nulla res destituitur à p-  
 pria & substantiali operatione. Resi-  
 bile enim esset valde qđ diceremus  
 qualitates primas vehementes habere  
 operationes & formas substantia-  
 les, ipsis rebus, vt fines nature datos,  
 sicut diuinum & optimum omnino  
 nullas habere operationes, licet non  
 sint actiua & passiua ad transmūtā-  
 dam materiam, cum sint operatiue  
 operationis illius quæ illi perfecto con-  
 uenit, quod natura perficit per illud  
 diuinum & optimum.

De quatuor opinionibus  
 phylosophorum circa causam  
 virtutum lapidum.

Capit. 2.

**Q**uestum autem est multo  
 tempore à phylosophis ex qua  
 causa tales virtutes infun-  
 duntur lapidibus: & diuersas opinio-  
 nes

E nes

nos, recitare dispendium esset. Tan-  
 gamus igitur quattuor probabiles, et  
 postea nostram dicamus sententiam,  
 deinde per rationem confirmemus  
 eandem. Quidam autem dixerunt  
 ab elementis componentibus lapidi-  
 bus tales inesse virtutes. Quibus cum  
 obijcitur elementa non operari nisi  
 qualitatibus primis, & operationes  
 lapidum ad qualitates primas non  
 posse reduci: Respondet elemēta quas-  
 dā habere operationes p se, quasdam  
 aut in misto, quia in misto, qualitas  
 elementaris operatur mota sicut in-  
 strumentum, & tunc habet multa  
 operari, que per se non operatur. Et  
 ideo sicut ad aliam virtutem non re-  
 ducitur alteratio cibi, & elevatio, et  
 mutatio ad carnem, nisi ad colorem  
 degestivum quē scimus esse calorem  
 ignis, & quod congregat homogenea  
 & disgregat etherogenea: sicut dictū  
 est in .y. metheor. Ita dicunt isti &

non alij virtuti quā elementari esse  
 attribuendum, quid sit in elementato,  
 eò quòd elementatum non operatur  
 nisi mediante virtute elementorum  
 que sunt in ipso. Hæc ergo est opinio  
 quorundam antiquorum phylosopho-  
 rum, quam Alexander græcus peri-  
 patheticus defendere videtur, eò  
 quòd ipse omnia quacunque sunt,  
 siue sint animata siue non, elementis  
 attribuit. Ita etiam quod dicit intel-  
 lectum esse quoddam elementorum  
 complexionem cōsequens. Ipsa enim  
 elementa cum complexa sunt, mira-  
 biliorum & altissimarum dicit esse  
 operationum. Virtutem autem que  
 in commisto regit & dirigit qualita-  
 tes, non dicit esse, nisi complexionem  
 consequentem, & hanc mirabi-  
 lem asserit esse, & probat per alchi-  
 mia in quibus simplicia parum pro-  
 sunt, & cum complexa fuerint

admirabiles valdè reddunt effectus.  
Hæc aut opinio Platoni non placuit, q̄  
omnia inferiora dicit esse Ideata à  
superioribus ideis quas separatas et  
miræ potentie esse dicebat. Illa enim  
sunt quæ generant quidquid genera-  
tur, ut asserit. Dicit autem quod ea,  
quæ separatorum maiorem accipiunt  
similitudinem & in quibus separata  
minus immerguntur materie, esse vir-  
tutes mirabiles in operatione simili  
operationi ideæ separate. Operatio-  
nem ideæ separate esse dicit operari  
trāsmutando & alterando materiā  
generabilium & corruptibilium. In  
quibus ergo rebus minus mergitur in  
ideæ materie, in his adhuc postquam  
incorporata est, mirabiles res opera-  
ri non cessat, & sic dicit esse in lapidi-  
bus pretiosis, & in alijs multis rebus  
naturalibus. Probationem autem  
huiusmodi sententiæ non quidem ex  
Pla-



Platone, sed ex Platonice sicut ab Apulegio & quibusdam alijs collegimus, dicentium quod subiecto mortalium rerum & defuncto hoc quidem quod immortale est, in rebus mirabilia operari non cessat. Dicunt etiam isti, quod si operationes ista elementis attribuerentur, sicut quidam dixerunt pythagorici, aut elementorum complexioni, quod tunc sicut complexio est unica, ita operatio lapidis esset una. Nunc autem multas videmus. Adhuc autem siue qualitas elementalis operetur p se, siue in complexione non operantur qualitates elementales, nisi transmutando materiam, quae afficiunt: nulla autem tali transmutatione facta substantia, videntur operari lapides pretiosi, propter quod etiam alicuius separati principij videtur esse operatio istorum. Hec igitur est opinio Platoniorum. Hermes autem & quidam sequaces eius In-

dorum plurimi multa de uniuersali  
 virtute differentes dicebant, omni-  
 um inferiorum virtutes esse in stellis  
 & imaginibus calorū. Omnes  
 autem virtutes infundi in inferiori-  
 bus omnibus p̄ circulum alaur, quo  
 riam primum circulum imaginum  
 celestium esse dicebant, has autem  
 virtutes descendere in res natura no-  
 bilit̄ & ignobiliter. Nobilit̄ au-  
 tem, quod quādo materia recipiēs  
 has virtutes fuerint superioribus ma-  
 gis similes in lumine & perspicuitate  
 Ignobiliter autem, quando mate-  
 rie fuerint confusa & feculentē in-  
 quam quasi opprimitur virtus cœle-  
 stis. Hanc igitur causam isti dicūt,  
 quoniam lapides pretiosi præ alijs ha-  
 bent mirabiles virtutes, quia videli-  
 cet in substātia magis simulantur su-  
 perioribus & in lumine & perspicui-  
 tate, propter quod à quibusdam ea-  
 rum, stelle elementales esse dicuntur  
 lapi-

lapides pretiosi. In superioribus enim  
 ut inquit quasi quatuor colores in  
 ueniuntur, qui etiam frequentiores  
 sunt in lapidibus pretiosis. Quorum  
 vnus est orbis nō stellati, qui ab om-  
 nibus dicitur Saphirus, & hunc colo-  
 rem primo habet saphirus & deno-  
 minat, participant autem ipsam po-  
 sterius alij quidem lapides. Secundus  
 autem est qui est plurium stellarum,  
 & est ille qui vocatur lux candens  
 & albescens, & hunc colorem habet  
 Dyamas et Berillus et multi aliorū.  
 Tertius est qui vocatur ignescens &  
 rutilans qui est in sole & marte et in  
 quibusdam alijs, & hunc primo qui-  
 dem accipit carbunculus, & postea  
 palachius siue palus & granatus, &  
 quidam alij. Ideoque dicunt carbun-  
 culum nobilissimum & vniuersali-  
 ter habere, habentem virtutem omni-  
 um aliorum lapidum, quia sol  
 cuius virtutum similem accipit,

E 4 nobi-

104 DE REBUS METAL.  
nobilior est omnibus virtutibus cœlestibus, & est sua virtus vniuersalis dans lucem, omnibus cœlestibus & virtutem. Quartus autem est rubeus obscurus tam in stellis quam in quibusdam alijs lune mansionibus inuentus, & hic inuenitur in lapidibus habentibus obscuras nubes, sicut in Calcidonio, Ametisto et aliquādo in Smeraldo, & in quibusdam alijs. propter hoc & huiusmodi dicta talem isti in duxerunt opinionem. Auicēna autem & quidam alijs, sequentes eundē dixerunt in omnibus naturis quadā aliquādo apparere prodigia, ex imaginatione superiorum motorum. Contendit enim hic phylosophos intelligentias que mouēt orbes nequaquā posse intēdere particularem motum hunc vel illum, nisi per apprehensionem aliquam particularium: & hęc apprehensionem dicit imaginationem equiuocare seu equiuoce vocari ad  
imagi-

imaginem, qua pars est anima sensibilibus in animalibus. Practicè autem omnia que fiunt, ut inq̃t, præexistunt in cõceptionibus motorum stellarum & orbium. Adhuc autem talem inquit esse obœdientiam totius materia generabilium ad motorem qualis est obœdientia nostri corporis ad nostras animas. Nos autẽ in nobis sentimus quod ad quacunque formam concipimus mouetur corpus nostrum delectabiliter vel horrendo vel fugiendo. Sic igitur dicit frequẽter diuersa, concipere animas cœlestium, et tũc materiam moueri per obœdientiam, ad illud ex hoc esse quod diuersas virtutes generata accipiunt, qua nos complexionales vocamus, & maxime lapides in quibus est commistio, prima facilius mota ad imaginationem huiusmodi quam alia, in quibus est maior diuersitas propter anima opera que infunduntur illi. Hec igitur dicta

Ela

Et sunt ab Auicenna, & sequētibz  
eum, ut videtur, accipi in quibusdā  
dictis suis que de magicis & alchimis  
composuit.

## De improbatione dictarū opinionum.

### Cap. 3.

**D**icta verò Alexandri peripa-  
tici conueniētia ideo nō sunt,  
quia scimus quod licet quod-  
libet calidum simplex & calidum,  
commistum diuersas habet operatio-  
nes, tamen conueniūt in genere con-  
gregandi videlicet homogenea & e-  
therogenea. Idem autem dicimus de  
frigido, humido, & sicco. Operationes  
autē lapidū nec in genere, nec in spe-  
cie cōueniūt, cū simplicium operatione,  
sed magis prodigiose et mirabiles esse  
videntur. Adhuc autem male dictū  
est nihil dirigere & informare qua-  
litates

litates elementorum, nisi ipsam mi-  
stionem & complexionem. Sic, enim  
non oportet esse species & forma alia  
nisi alia nisi complexio quod falsum  
esse ostensum est, & ostendetur a no-  
bis in libro de anima & in phyloso-  
phia prima: propter virtutes enim  
lapidum non complexionales nec ele-  
mentales, præ omnibus magici vintur  
lapidibus pretiosis tam in annu-  
lis quam in ceteris imaginibus quo-  
rum effectus est mirabilis: propter  
hoc autem & huiusmodi falsificatur  
dictum Alexandri. Quod autem  
dicit Plato de ideis, a multis incon-  
uenienter dictum esse ostensum est,  
& nos de hoc alibi disputabimus, quæ  
negotium de ideis maioris est egens  
inquisitionis, quæ sit propositum negotiū  
in quo sumus. Sed licet hic suppona-  
tur, non esse ideas alias formates gene-  
ratiua, neque aliquid immortalium in cor-  
poribus mortalibus, et corruptibilibus, quæ

corruptis his, nil manet eorum, quae  
 sunt in ipsis, nec est resolutio cōmisto-  
 rum in elementa & ideas, sed potius  
 solum in elementa ex quibus com-  
 ponuntur. Si ponerentur autem esse  
 huiusmodi ideae inutiles essent, eò q̄  
 non proportionarentur materiae nec  
 contingeret eam, nec trāsmutarent.  
 Omnia enim, talia videntur esse in  
 materia ipsa & non separari ab ea.  
 Per hoc igitur & his similia dictum  
 Platonis improbat, omnibus ta-  
 men antiquis probalius dicit Her-  
 mes de causa virtutis lapidum, quia  
 scimus proconstanti omnium inferio-  
 rum virtutes à superioribus descen-  
 dere. Superiora enim substantia, &  
 lumine, & situ & motu & figura in-  
 fluunt inferioribus omnes nobiles vir-  
 tutes quae sunt in ipsis: tamen hoc di-  
 ctum imperfectum est in physicis, li-  
 cet forte in astronomicis esset suffici-  
 ens, quia in physicis dicitur causa quae  
 est



est in materia operans: talis autem, est elementalis, aut qualitates elementorum, prout sunt in commisto vel forma substantialis tales complexiones. cōsequēs Docet enim Ptolomeus in libro, q̄ Alarba dicitur, affectus stellarū ideo esse diuersos & incertos, q̄a in inferioribus in fluxu proueniūt ad ipsa per aliud, & per accidens. Per aliud quidem quia per virtutes elementales quæ informant. Per accidens autem, quoniam non perueniūt ad inferiora, nisi per esse vniuersale quod inconfusum & incertarum, dispositionum est, eò quòd aliquando materia est receptibilis virtutis celestis, aliquando nequaquam, & aliquando recipit eam secundum partem, aliquando secundum multum: & hoc ignorantes multi qui diuināt, in astris sæpè mentiuntur, & abominabilem suis mendacijs faciunt scientiam, cum sit bona & utilis val

de. *Que autem Avicenna de prodigijs dicit, prodigiosa esse videntur. Non enim imaginatio potest aliquo modo intelligentijs celestibus conuenire, nisi enim sunt conceptiones tales in eis, que motu cali & elementatibus nō explicentur eō quod nihil est inordinatum in eis, hoc autem alibi ostendetur, quia multa oportet permitti: sed hec conuenienter deberent ostēdi. Sed hoc sufficit quod in physicis & in celo & mundo perfectē de talibus dictum est quantum permisit consideratio physica. Intellectus enim practici sunt, & per se formulas ad opus nature, quos celestis motus explicat sicut instrumentum. Nec unquam conceptio aliqua est in motore, nisi talis. Unde autem est quod in tendit hunc vel illum in parte dictum est in celo & mundo sufficienter, aut in prima physica habet determinari.*

De

De vera caussa virtutis lapidi  
dum pretiosorum  
Capit. 4.

**R**efutatis igitur omnibus his,  
dicimus cum Constantino &  
alijs quibusda, quod virtus  
lapidis caussatur ab ipsa lapidis spe-  
cie forma substantiali. Sunt autem  
quedam, virtutes mistorum miscibi-  
lia habentes pro caussa, quedam au-  
tem ipsam speciem. Et hoc clarius vi-  
detur in his que melius alijs specifica-  
ta et formata sunt, sicut est homo qui  
operatione, qua homo est, habet intel-  
ligere, que ex nullo caussatur com-  
plexionante, Idem autem est in bru-  
tis et in vegetabilibus sicut probatur  
in ethicis, ita quod omnis rei propria  
est operatio et proprium bonum secundum  
speciem, qua formatur et perficitur in  
esse naturali. Huiusmodi autem  
speciem

speciei instrumenta sunt omnia complexionantia, eò quòd ipsa continet omnia, & ipsa non existente corrumpitur & dissoluitur complexionatū. Forma enim continet materiā sicut diuinum & optimum illius, & non cōtinetur ab ipsa, nec desideratur materia in natura, q̄a sui non indiget nisi ad esse indiuidui, & non ad esse diuinum. Hec autem in libro de intellectu & intelligibili, & in prima phylosophia clarius elucidabuntur. Forma igitur ista inter duo est hac, cœlestes virtutes à quibus datur, & super materiam complexionatam, cui infunditur. Si ergo in se consideretur, ipsa est essentia simplex vnius tantū operatiua, quodcumq; est illud, quod vnius est tantum efficere unū, & ab unico est unicum, sicut tradit tota vniuersitas phylosophorum. Si autem hac forma consideretur vt est virtutibus cœlestibus primo multiplicatis

catis

cutis per superiores & inferiores, & omnes imagines, et circulos, quos duodecim signa cum stellis suis distribuunt super horizontem rei illius cui, infunditur forma, et secundo secundum quod ad eam operantem sunt virtutes elementales erit ipsa forma multiplex valde, secundum potentias naturales suas, quae circumstant essentiam suam simplicem, & sic multorum efficientium erit effectiva, licet forte unicam habeat propriam operationem. Non enim potest dici virtutes causarum per aliquid non manere in effectibus. Et hoc est quod ferè omnis res non ad unicam tantum sed ad multa valet, quando suae sciuntur operationes. Comparata verò ad illud cuius est forma hoc est ad materiam, est potentior et impotentior, secundum quod bene dicit Hermes. & de hac causa lapides eiusdem speciei inveniuntur potentiores & minus potentes

in effectibus suis. Fortè etiam inueniuntur aliqui nullum omnino species habere effectum propter confusionem materie, sicut homo nullam habet operationem humanam secundum quod est homo, licet enim species secundum rationem non participatur secundum magis & minus, secundum tamen esse & principium actionum secundum magis & minus inesse videmus speciem fere omnibus rebus. Et ideo in his quæ speciem consequuntur virtutibus inueniuntur efficaciores vel minus efficaces, vel omnino impossibiles ad operationes quæ fiunt per virtutes, speciem secundum naturam consequentes. Et ad memoriam huc reuacandum, quæ in .ij. meth. diximus: lapidum species ad indiuidua quomodo esse mortalia, sicut & homines, & extra loca generationis suæ diu contenti corumpuntur, & non nisi æquiuocè retinent nomen  
 speci

speciei, licet in figura et colore eorum  
hoc non nisi per longissimum tempus  
possit deprehendi. Et sicut in anima  
lium factura & in complexione ali-  
quando tanta est discrasia, quod ani-  
mam hominis non attingit, sed solum  
qualemcunque hominis figuram.  
Ita etiam est in lapidum generatiōe,  
aut propter inordinationem mate-  
rie, aut propter vehementissimas vir-  
tutes caelestium in contrarium mo-  
uentes, sicut diximus in secundo no-  
stro physicorum. Hac igitur &  
tanta de virtutibus lapi-  
dum dicta sunt in com-  
muni. &c.

TRAC-

DE REBS METAL. 117  
TRACTATUS SE-  
CVNDVS LIBRI SECVNDI  
de lapidibus nominatis  
& eorum virtutibus.

De lapidibus incipientibus  
ab A. Cap. I.

**S**Upponamus autem nomina pra-  
cipuorum lapidum, & virtutes  
secundum quod ad nos aut per  
experimentum, aut ex scripturis au-  
ctorum deueniunt. Non autem  
omnia quae de ijs dicuntur referemus,  
eò quòd ad scientiam non prodest.  
Scientiae enim naturalis non est simpli-  
citer natura accipere, sed in rebus  
naturalibus inquirere causas. Ut  
autem in latina lingua competentius  
ordo seruetur, secundum ordinem  
alphabeti prosequamur nomina la-  
pidum, & virtutes eorum, eo modo,  
quo



que mos est medicis describere simplices medicinas. In primo capitulo ergo ab. a. incipientes, nouem famosi apud phylosophos inueniuntur lapides, Abeston uidelicet Absinthus, Agathes, Alabandina, Alecter us Amādinus, Amethystus & andi r = manta.

Abeston autem coloris est ferrei, qui secū dum plurimum in Arabia inuenitur, cuius virtus mirabilis narratur, & in templis deorum est manifesta, eò quòd semel accensus vix unquam poterit extinguì, eò quòd naturam habet lanuginis que vocatur pluma salamandrae cum modico unctuofo pingui, inseparabili ab ipso & illud fouet ignem accensum in ipso.

Adamas autem, sicut superius fecimus mentionē, lapis est durissimus, parum cristallo obscurior, coloris tamen lucidi fulgentis, adeò solidus, vò neque

neque igne, neque ferro mollescat, vel solvatur. Solvitur tamen & mollescit sanguine & carne hirci, precipue si hircus aliquandiu ante biberit vinum et petrosilinum, vel silermotanum comederit, quia talis hirci sanguis etiam ad frangendum lapidem in vesica valet, infirmis de calculo. Solvitur etiam lapis iste, quod marabilium videtur, plumbo, propter multum argentum vinum quod est in ipso. Hic autem lapis penetrat ferrum & ceteras gemmas omnes, praeter chalybem, in quo retinetur. Non trahit autem ferrum, eo quod sit proprius locus generationis eius ut quidam medosae dixerunt. Maior autem quantitas istius lapidis ad hoc inuenta est magnitudo anellanae. Nascitur autem in Arabia, & Cipro, secundum plurimum, sed Ciprius est magis mollis & obscurus. Et quod mirabile videtur multis, hic lapis quando Magneti

suppo-

supponitur, ligat Magnetem & non  
 permittit ipsum ferrū trahere. Ma-  
 ior autem virtus eius est in auro vel  
 argēto velc halybe. Dicūtq; magi q̄  
 lacerto sinistro alligatus valet cōtra  
 hostes & insaniam, & indomitas be-  
 stias, & feros homines, & contra, ur-  
 gia & rixas, et contra venena, & in-  
 cursus phātasmatum, et incubōrum.  
 Hunc autem lapidem Dyamantem  
 etiam quidam vocant; etiam qdam  
 ferrum attrahere mentiuntur.

Absinthus est, de genere gemmarū  
 coloris nigri rubeis virgulis, et aliquā  
 do guttulis. Huius autē virtus vide-  
 tur esse imitās Abestoni, Absinthus  
 enim permanet calidus per septē  
 dies vel amplius, propter eandē caus-  
 sam q̄ dicta est de Abestino lapide.

Agathes aut lapis est niger cū albis  
 venis, et quodā modo istius speciei la-  
 pidis inuenitur, et alius mod̄ eiusdē  
 speciei,

speciei, q̄ est similis Corallo. Et tertiu  
 genus quod secundū plurimū in Cre-  
 ta Insula nascitur, q̄d̄ habet in nigro,  
 venas croceas. Et quarum genus in-  
 dicum est varium, quasi sanguineis  
 guttis respersum. Et primum quidē  
 genus aptum est ad formas que lapi-  
 dibus insculpūtur, propter quod plu-  
 rimi lapides habentes capita regum  
 insculpta nigri sunt: & cum iacet ad  
 caput dormientis, fertur ostendere  
 multa simulacra sumniorum. Tertiu  
 autem genus, quod Creticum est, fa-  
 cit, ut, ait Auice, vincere pericula  
 & vires confert corporib⁹, gratū &  
 placentem facit, ut dicit Euax rex  
 Arabum, & persuasorem, & colo-  
 ris boni facit hominem, et faciūdum,  
 & mutat eum contra aduersā. Ge-  
 nus autem Indicum visum fouet, &  
 valet contra sitim & venenum: cum  
 autem accenditur odoriferum est  
 valde.

Ala-

*Alabandina à loco, in quo secundum plurimum generatur, sic vocatur, hoc ab Epheso quæ labandia vocatur alio nomine: est autem ruborem habens fulgentem, & est lapis clarus ferè ut Sardinus.*

*Alectorius est gemma, quæ vocatur lapis gelli, & est albus nitens cristallo obscuro similis. Extrahitur autem ex ventriculo gallinacii postquam fuerit ultra quartum annum, & quidam dicunt quod post nonum extrahitur, & est melior qui extrahitur gallo decrepito. Maxima autem huius quantitas, est inuenta accedere ad quantitatem fabæ. Virtus autem eius est excitare venerem, gratum, & constantem victorem, & discretum facere, oratoriam tribuit facultatem, amicos conciliat, & tentus sub lingua sitim exstinguit vel reprimat, & hoc ultimum expertum est.*

*Amandinus verò gemma est coloris*

F                      loris

loris varij, dicit autem Euates, quod venenum omne aut exstinguit aut reprimat, & vincere facit aduersarios, et pphetiam, et interpretationē somniorum facit intelligi, et etiam enigmatum.

*Ametistus* est gemma multum communis & nota, coloris purpurei & transparentie aliquantulum obscura: & inueniuntur in ista specie multa differentia, sed quinque sunt magis nota per differentias obscuritatis omnes acceptae: nascitur autem in hac specie in India est autem melior ad sculpendum, eò quòd alijs est minus durus. Operatur autem contra ebrietatem, ut dicit Aron, & facit vigilem, & malas reprimat cogitationes, et bonum in scibilibus confert intellectum.

*Andromanta lapis* est coloris argentei, qui secundum plurimum in mari rubro nascitur, & est aut quadratus

*dratus ut tessera, et durus sicut Adamas. Virtutem habet contra furorē & facile animi contationem, & tristitiam & grauitem.*

## De incipiētibus à littera B.

### Capit. 2.

**B**alagius quī & Palacius dicitur, est gemma coloris rubei, valdè lucide materie & substantie valdè transperētis, & dicitur femina Carbunculi, habens debilem colorem, & virtutes eius remissas, sicut femina, se habet ad mare: & quidam dicunt quod est domus eius, & ideo palatium Carbūculi vocatur. Generatur enim frequenter Carbunculus in loco isto, et iam visum est hoc nostro tempore, quòd in lapide vno exterior pars fuit Balagius, & interior Carbunculus, propter quod Aristotel. hunc lapidem dicit esse de genere Carbunculi.

F 2

Dicunt

Dicunt etiam quidam quod lapis, qui vocatur Borax a quo dā bufone dicitur sic, quod in capite ipsum portat, & est duorum generum: unum album, aliquantulum fuscum; aliud nigrum, quod si vino palpitanti bufone extrahitur, in medio habet oculū quasi ceruleum, de quo dicunt quod glutitus sordes purgat in testinorum & superfluitates. & temporibus nostris extractus est de bufone paruus viridis. Aliquos etiam vidimus bufones habentes in se depictos qui de hoc genere dicebatur, vulgariter autem Crapodina dicuntur hi lapides.

Berillus autem est lapis coloris pallidi, lucidi transparentis, & ideo superius diximus quando inuoluitur in eo videtur moueri aqua; secundum plurimum generatur in India, sicut multæ aliarum gemmarum. Sunt autem multa genera, & modi in specie lapidis istius, sed melius esse feritur



tur qui magis pallet, & plures habet guttas, quæ videntur in ipso manere. Fertur autem operari contra pericula boſtium & contra lites, & redde- re inuictum. Mitem etiam in mori- bus dicitur efficere, & ingenium bo- num dare. Medicorum etiam quidã dicunt quod valet contra pigrítiam, & epatis dolores, & contra ſuſpiria & eructationes, & quod valet oculis humidis. Expertum eſt enim, quod quando rotundatum eſt, oculo ſolis opponitur, duritia ignem accendit. Dicunt etiam Magi quod amorem in coniugio conciliat inter maritum & uxorem.

De inciþiëtibus à litera C.  
Capit. 3.

**C**arbunculus q̄ grace antrax  
& à nonnullis rubinus voca-  
tur, lapis perlucidiffimus &  
F 3      ſoli-

*solidus est, habens se ad alios lapides, sicut habet aurum ad cetera metalla: hic plus omnium aliorum lapidū virtutes habere dicitur, sicut & superius diximus. Specialis tamē effectus eius est venenū aëreū, et vaporosum fugare, et quādo verē bonus est, lucet in tenebris sicut carbo, & talē vidi ego. Quando aut̄ minus bonus est et tamē verus, emicat in tenebris superfusa aqua clara & limpida in vase, nigro mūdo, polito. Qui autem nullo modo lucet in tenebris, hic nō habet nobilitatem perfectam. Secundū aut̄ plurimum sui inuenitur in Libia, & licet habeat plures differentias, ut ait Euax: q̄ dicit eum habere undecim species, tamen Aristote. ut Constan. refert, diciteū habere tres species, quas supra numerauimus, scilicet balagium, granatum, & rubinum, et q̄ multi mirantur, dicit in eis præcellere granatum q̄ tamen*

mino-

minoris valoris apud gemarios estimatur.

Calcedonius aut lapis est pallidus, fuscus aliquantulum obscurus, hic si perforatur et cum virtute lapidis quae sine ris dicitur, collo suspendatur, dicitur, valere contra illusiones antaesticas ex melancholia exortas. Facit etiam convincere causas, et virtutes corporis conseruat, et hoc ultimū est experiū.

Calcafanos lapis est nigri coloris, cuius virtus vocem clarificare dicitur, et raucedini mederi.

Ceraunius lapis esse fertur Crystallo similis, infecto colore ceruleo, quod dicitur cadere aliquando de nube cum tonirruo et inuenitur in Germania, et Hispania: sed Hispania est candelae ut ignis, prouocat dulces somnos ut dicunt, et ad praelia et causas vincendi et contra periculum tonitrui dicitur operari.

Calidoniū duas habet species:

F 4

vn is

funus inuenitur, trahuntur aut ambo de ventre hirnudinis. Rufus autem inuolutus panno lineo, vel corio vitulino, & sub sinistra assella gestatus dicitur valere contra insaniam, & antiquos languores et lunaticā passionem. Et Constantinus dicit eum valere cōtra epilepsiam, prædicto modo gestatus. Euax autem, refert quod faciendum, gratum, et placentem reddit. Niger autem, vt Ioseph dicit, contra nocuos humores et febres et iras operatur & minas. Et lotus aqua oculos sanat, ad finem etiam inceptū perducit negotij, & inuoluatur folijs celandonie herbe dicitur obfuscare visum. Sunt autē hi lapides parui valde, & tales iam videmus per socios nostros de stomacho hirundinum extractos in mense Augusti, tunc enim abstracti magis valere dicuntur, vt frequenter autem semper duo simul in vna hirundine inueniuntur.

Celon-

Colontes lapis est, purpurei coloris,  
 & dicitur in corpore testudinis inue-  
 niri, quia quedam sunt maximè te-  
 studines habentes domos quæ sunt si-  
 cut margarite nitentes. Dicitur au-  
 tum apud diuinatorem quod facit  
 eum qui gestat enomere sub lingua,  
 hanc autem virtutem non dicitur ha-  
 bere, nisi cum luna primo est accensa  
 & crescens, & monoydes. Et iterum  
 cū est vigesima nona monoydes in vl-  
 timo decrescens, dicitur autem hic  
 lapis ab igne non corrumpi.

Cegolutes lapis est in colore & quā-  
 titate similis ossi oleuæ. de quo refe-  
 runt quod est expertum, quod disso-  
 lutus in aqua & rasus & sic haustus  
 dissipat lapidem, in renibus & ve-  
 fica.

Corallus lapis est duarum specie-  
 rum, à mari sicut superius diximus,  
 extractus, & præcipue à mari quod  
 est circa Massiliam, una eius species  
 F 5 est

est rubea, sicut ebur antiquum, alia  
 verò alba figuratur ad modum ra-  
 musculorum plantarum, de quo ex-  
 pertum est, quod valet contra quem-  
 libet fluxum sanguinis. Dicitur eti-  
 am collo suspensus valere contra epi-  
 lepsiam, & contra operationes men-  
 struorum, & contra tempestates, ful-  
 mina & gradines. Et si pulverisetur  
 & super herbas & arbores asperga-  
 tur cum aqua, fertur fructus multi-  
 plare. Referunt etiam quod principia  
 expedit et fines negociorum.

Cornelius autem quem quidam  
 cornelium dicunt, lapis est coloris car-  
 nei hoc est rubei, abscinditur sicut lo-  
 tura carnis, hic apud Rhenū flumē  
 inuenitur frequentissime, et est val-  
 de rubeum habens fere colorem sicut  
 minium, & quando politur multum  
 micat. Expertum autē est quod con-  
 stringit sanguinem, & precipue men-  
 struorum et hemorroidarum, fertur  
 etiam iras mitigare. Cry-

Chryſopaffus lapis ab India veniēs,  
& raro inuenitur, propter & quod  
carus eſtimatur. In colore etiam eſt  
quaſi ſit ex ſucco piri coagulatus. ha-  
bens auri guttas intrinſecas, propter  
quas & tale nomen accipit, et Chry-  
ſos aurum ſonat in græco, & multam  
ſimilitudinem habet cū Chryſolito.

Chryſolitus lapis eſt in colore habēs  
tenuē viriditatem lucidam, in qua  
ad oculum ſolis micat ſicut ſtella au-  
rea, & non eſt rarus, dicitur autem  
venire de Ethiopia. Expertum autē  
eſt quod ſpiritualia cōfortat, propter  
qđ tritus aſmatihcis datur. Fertur  
etiam quod perforatus & ſetis aſini  
in foramine repletus & brachio liga-  
tus ſiniſtro, fugat terrores & melan-  
cholicas paſſiones, & hoc dicitur in  
phyſicis legaturis, & in auro etiam  
poſitus, & geſtatus fugat fantaſma-  
ta, ut dicunt, ſtulticiam etiā repelle-  
re, et ſapientiā conferre perhibetur.

F 6      Crifal

*Cristalus lapis est, qui aliquando fit vi frigoris, ut dicit Aristot. aliquando autem in terra, sicut sepe experti sumus in Germania, ubi multi inveniuntur, uterque autem modus generationis facile ex superioribus erit manifestus. Hic frigidus oculo oppositus solis ignem eicit, sed si calidus sit, hoc perficere non potes, cui ratione dedimus in libro de causis proprietatum elementorum & planetarum. Dicitur etiam sitim restringere sub lingua positus, & expertum est quod tritus cum melle mistus receptus à mulieribus replet ubera lacte.*

*Crisolitus gemma est coloris aurei, & in horis matutinis visu pulcherrimus est. In alijs autem horis dissimilis, ab igne autem corrumpitur et fugatur, ut quidam dicunt inflammatur, et ideo timere ignem dicitur. Dicunt autem quidam quod aliud est genus istius lapidis, quod est lapis*



*dis ignobilis substantiæ incorporatū, & hoc non est verum, sed hoc est marchasita aurea quæ medium quodammodo est inter metalla, & lapides, sicut nos in sequentibus ostendemus. Dicitur autem tertium genus istius lapidis esse colore mediū inter ceruleum & rubeum, vniuersaliter autem dicitur hic lapis tritus scabiem curare, & vlcera. In manu gestatus calorem febris mitigare habet.*

*Crisopagion gemma est ab ethiopia veniens, hic dicitur lucere in tenebris & euanescere à lumine superueniente, ita quod non retinet nisi colorem hebetem obscuro & quasi subternui colore operti, auri & sit in ipso secundum diuersitatem luminis & tenebrarum reciprocatio coloris non determinati, velut in quercu putrefacta & noctiluca. De omnibus autem his in lib. de anima dabimus rationem perfectam & veram.*

De nominibus lapidum à  
quarta littera quæ est D. in-  
cipientium.

Cap. 4.

**F**ertur autem quidam lapis  
Demonis vocari lapis bicolor,  
ut arcus demonis qui Iris vo-  
catur. Et conferre hunc dicunt febricitantibus, & venenosa pellerere, et tu-  
tum, & victorum reddere. Est autem  
demō dictum quod græce intellectus  
vel stellam claram scintillantem  
sonat.

Dyacodos autem lapis pallidus  
dicitur esse, aliquantulum Berillo si-  
milis, dicitur autem in tantum fan-  
tisamata excitare, quod magi maxi-  
mè hoc utuntur: tamen applicatus  
defuncto in tantum vires amittit q̄  
mortem horrere perhibeatur. Ho-  
rum autem ratio qua potest haberi  
ex

exlibris magorum Hermetis et Pto-  
lomei, Thebuth Bēcherath habetur  
de quibus nō est præsens intentio.

Dionysia lapis est niger ut ferrū  
intermicans rubeis guttis & spirat  
vinum, & de odore ipsius, vini fuga-  
tur ebrietas, quod mirabile multis  
apparet. Causa autem, quia vinum  
non odore sed vapore opilando indu-  
cit debilem ebrietatem, lapidis autē  
odor simplex apertius est & ex-  
pulsivus vaporis vini.

Dracones autem lapis est, à capi-  
te draconis extractus, & fertur ab  
oriente ubi sunt dracones magni. Est  
autem virtus efficax eius sicut & Bo-  
racis, quando de vino dracone adhuc  
palpitante extrahitur. Insiatiatur au-  
tem draconibus dormientibus, &  
subito scisso capite draconis adhuc  
palpitante euellunt lapidem. Anima  
enim aētus multa cōfert his etiā sup-  
fluitibus que generantur in anima  
libus.

136 DE REBUS METAL-  
libus, & mortis corruptio alterat ea  
quando naturali morte corruptis hu-  
moribus moriuntur, vel quando mor-  
tua & corrupta occisa iacuerunt. Ego  
autem in partibus Alamaniae in Sue-  
uia vidi lapidem super quem conue-  
nerant plusquam quingenti serpentes  
inter montes in quodam prato, & cum  
transitum faceret ibidem dominus  
terre, sui milites enaginatiis gladijs  
sciderunt serpentes in multa frustra,  
in fundo tamen quidam magnus ser-  
pens iacuit in multas partes scissus,  
& sub capite serpentis inuentus est  
lapis niger formatus ut piramis ab-  
scissa, non perlucidus in circuitu colo-  
re pallido, pulcherrimum habes de-  
scriptum serpente. Et hunc lapidem, mihi  
ab uxore illius nobilis presentatum cum  
capite serpentis eiusdem ego habui.  
Dicitur autem venenum fugare, pre-  
cipue que sunt ex incessibus venena-  
torum animalium, victores etiam  
dicunt efficere.

## De incipientibus à litera E.

## Capit. 2.

**E**thites gemmarum optima est coloris punicei, & vocatur à quibusdā Aquileus, ab alijs & Erodiatis, eò quòd aquilæ hunc aliquādo ad nidum suum iuxta ova collocantes, eundem sicut grus inter duo ova que facit lapidem collocari. Iam enim experti sumus ad sensum in Colonia, ubi grues fetus fecerunt multis in annis in quodam horto. Inuenitur autem Ethites secundum Pliniū sui generis iuxta litora oceani, ubi etiam genus est Herodiorum qui sunt Herodes animum, dicitur autem in Persia aliquando inueniri. Est autem modus eius quod in se continet alium lapidem, qui in ipso sonat quāds manu mouetur, et quassatur. Ferur autem quod suspensus sinistro la certo confert pregnantibus, impedit  
abor

aborsum, & periculum parturitionis mitigat. Et aiunt quidam quod caducorum hominum prohibet frequentem casum. Et quod his mirabilius est, tradunt Chaldei quod si de ministratiōe veneni, cibus aliquis suspectus fuerit, positus in cibo prohibet ne possit glutiri cibus ille, & si lapis subtrahitur mox deglutitur. Quare autem aquile hunc lapidem nido suo imponant non satis scitur. Experti enim sumus grues non obseruare cuius generis lapidem inter oua sua ponant, sed ponunt modo vnum, & in alio anno vnum alium. Dicunt autem quidam quod faciunt hoc ad mitigandum calorem ouorum vel corporis aquile ne oua nimis calefiant: & hoc est probabile. Quidam tamē dicunt aliquid conferre ad eorum formationem & viuificationē. Quod autem quidam dicunt quod lapis ab his auibus interponitur ouis, ne fran-

frangantur, omnino falsum est, quia citius ad lapidem quam ad se ipsam collisa frangerentur. Aunt etiam, quidam quod si aliquis suspectus habetur, de ministracione veneni quod si in cibo eius quocunque lapis immititur, statim ad cibum strangulatur & quando subtrahitur glutit cibum si est reus, & si est innocens glutit cibum in quo lapis missus est.

Eliotraphia lapis est viridis, ferè Smarogdo similis, respersus sanguineis guttis, hūc eliotraphiā dicunt esse: vocatur Magis, & gemma Babilonica, q̄a si ungetur succo herbe eiusdem nominis & in vas aqua plenum remissus facit sanguinem solem videri, sicut si pateretur eclipsim. Cuius causa est quia totam aquam ebullire facit in nebulam que in spissando aerem impedit solem videri, nisi quasi in rubore & spissa nube rorando: post modum autem descendit illa nebula  
roran-

rorādo sicut per guttas pluuię. Oportet autem quod quodam carmine sacraus sit, & quibusdam caracteribus mistus, & sitūc haruspices presentes sint diuinādo q̄dā predicūt, p̄pter quod templorum pontifices isto lapide utebātur. & maxime in festis ydolorum. Dicitur autem reddere hominem bonę fama & incolumen, & longē vitę, & contra fluxum sanguinis & venena valere. Dicitur etiam quod vnctus herba sui nominis ut prediximus visum fallit in tantum, ut hominem prohibeat videri. Inuenitur autem sępē in Ethiopia, Cipro & India.

Ematites lapis est inuentus in Africa, & in Ethiopia & Arabia, ferruginei coloris, habens venas sanguineas. Virtus autem eius est valdē stiptica, propter quod expertum est quod valet cōtra fluxum vesicę, ventris, & menstruorum, quando contritus



tritum in aqua mistum bibitur, sanat etiam fluxum salivae sanguineae, vino etiam permixtum, pulvis eius sanat ulcera, & vulnera, & carnem etiam superfluum in vulneribus natam corrodit. Et visus hebetudinem ex humida causa confortat & sanat, & temperat asperitatem palpebrarum.

Et yndros lapis, est Crystallo in colore similis, qui perpetuis guttis distillat, quae febricitantibus valere dicuntur, & tamen lapis non minoratur nec corrumpitur. Causa autem huius est perfecta quia ex substantia lapidis iste gutta nequaquam distillat: sed propter nimiam frigiditatem, aërem se tangentem continue mutat in aquam. sicut faciunt duri lapides, & politum post resolutionem frigoris.

Epistrites lapis est natus in mari, rutilans & rubicundus, in cantionibus autem ex physis ligaturis dicitur, quod ante cor gestatus tutum hominem

minem

minem seruat, compescit sedetiones, & compescere etiā dicitur locustas, & volucres, & steriles, nebulas, & grandinem, & tempestates à fructibus terræ compescere fertur. Experimentum etiam est quod oppositus oculi solis ignem et radios igneos emittit. Dicitur etiam quod si hic lapis in aquam feruentem proyiciatur cessat ebullitio eius, & postmodū frigescit. Causa autem huius alia esse non potest, nisi quod pro certò frigidissimus est, & motus à calore bulientis aquæ frigiditas suæ cōplexiōis agere incipit.

Exacolithus autem lapis esse dicitur vatrus et dissolutiuus, ut dicunt periti medicorum. propter quod vino permistus & potatus dicitur cōtra cholericam & Iliacam valere passiones.

Exacontalitus autē lapis est sexaginta coloribus distinctus, parua quantitatis valdè q̄, frequentius in Libia inuenitur, et apud Trogloditas, et no

et nervis valdè, propter quod etiam  
oculos hominis dicitur efficere tre-  
mulos.

De incipientibus à littera F.

Capit. 6.

**F**alcones quod alio nomine Ar-  
senicū vocatur, & à vulgo au-  
ripigmentum idem significat.  
Est autem de genere lapidum Citri-  
num & rebeum quem lapidē unum  
de speritibus vocant alchimici, habet  
autem naturam sulphuris in calefa-  
ciendo & desiccando, & cum calci-  
natur, per ignem nigrum efficitur.  
et statim sublimatiōe efficitur albissi-  
mum. Et si iterum calcinetur ite-  
rū efficitur nigrum, & iterata calci-  
natione efficitur albissimum, & cum  
hoc ter vel quater iteratur in ipso tā-  
tum efficitur adustiū, q̄ ari compo-  
sitū statim facit foramina per ipsum,  
et exurit vehemēter omnia metalla  
pra-

144 DE REBUS METAL.  
præter aurum solum, appositum au-  
tem æri ipsum in albū colorem trans-  
mutat, propter qđ falsarij vtuntur  
ipso quando æs volunt facere simile  
argento, quia magnum in hoc habet  
effectum.

Ferunt etiam gemmarij qđ gem-  
ma qua vocātur Filacterium eadē  
sit cum Chrysolito & eiusdem vir-  
tutis.

## De incipientibus à litera G. Cap- 7.

**G**Agates est Catabre, quem  
quidem lapidem de genere  
gemmarum ego reputo. Inue-  
nitur autem in Libia & Britannia  
iuxta litus maris, & abundanter  
inuenitur in mari quod attingit a qui-  
lonem partem teutoniae. Etiam in  
anglia frequenter inuenitur, & est  
duplicis coloris, nigri videlicet et cro-  
cei,

*ei, sed croceum est perlucidum fere, sicut Topasion, Inuenitur etiam glaucū et declinās ad pallidū coniunctū cum citrino colore. Confricatū autem trahit paleas, et incensum ardet sicut tibus. Dicitur autem quod confert hydropicis, & fluidos firmat dentes, ut aiunt. De expertis autem, est quod lotum cum aqua, & per suffumigationem mulieribus inferius superpositum, prouocat menstrua. Fertur etiam quod fugat serpentes, & valet etiam contra stomachi et ventris subuersionem, et contra fantasmata, melancholica quae quida demones uocant. Aiunt autem de expertis esse, quod si colatura & eius lotura cum rasura detur virgini bibita quod retinebit eam quod non mingit, si autem non est virgo statim mingit. & sic debet probari an aliqua sit virgo. Dicunt etiam valere contra laborem parturientis.*

G      Gaga-

Gagarronica est lapis diuersi coloris sicut pellis Capreoli, Cuius virtutem Anicēna dicit esse quod victores reddat se gestātes. Expertum autem dicūte esse in Alchide principe quodā, q̄ quotiens hūc lapidē secum habuit, semp̄ vicit in terra et mari, quoties autē caruit fertur hostib. succubuisse.

Gelosia dicitur esse lapis habens figuram grandinis, & colorem, duricia Adamantis similis. Et tanta fertur hūc esse frigiditatis, ut ab igne vix vel nunq̄ calefieri possit. Cuius causa est nimia pororum constrictio, nō permittens inde ignem ingredi. Ait̄ etiam hunc iram & luxoriam et ceteras huiusmodi calidas passiones, et desiderii, mitigare.

Galaricides, quam quidam Galarrictidē vocant, lapis est similis cineri, & secūdam plurimum inuenitur in Nilo, & Acoleo fluminis: hic ritus dat saporem lactis, & succus eius in ore-

ore clausus turbat mentem. Dicitur  
etiam in libro de ligaturis physicis, q̄  
alligatus collo replet ubera lacte, &  
alligatus femori facit faciles partus.  
Aunt etiam pastores Aegypti quod  
si vespere conritus cum salè mista  
aqua ouile circūspargatur, ubera ouis  
um replentur lacte, et fugatur ab eis  
scabies: generaliter etiam dicitur cō-  
tra scabiem valere.

Gerachides lapis est, ut fertur, ni-  
gri coloris, probatur autem veritas  
huius lapidis sic, quod gestans lapidē  
totum corpus suum unctum melle,  
muscis & vespis exponit, & si inta-  
ctus manet ab eis lapis est verus, &  
si deponat lapidem statim musca &  
vespe semp in mel cadunt & fugunt.  
Aunt autem quod in ore portatus  
facit benè iudicare opiniones & cogi-  
tationes. Fertur etiā q̄ gestantem sē  
hominē amabilē et gratiosū reddit.

Gecolus lapis est ut fertur, Ori-  
entis

entis ossis oliuae similis. Cuius virtutem esse dicunt, quod tritus & cum aqua haustus lapidem frangit, & educit de vesica & renibus.

Granatus sicut Constantinus, Aristotel. refert, dicere de genere est Carbunculi. Est autem lapis rubeus & perlucidus, in colore similis balaustris, qui sunt flures malorum Granatorum. Est autem rubeus aliquantum obscurior quam Carbunculus, & cum substernitur ei niger color in sigillis, tunc magis rutilat, & inuenitur in hoc genere quidam modus qui inter ruborem aspersum habet violaceum, propter quod hoc genus violaceum dicitur, et est pretiosior omnibus alijs Granatis. Dicitur autem letificare cor, & pellere tristitiam, & secundum Aristot. est calidus & siccus. Et quod quidem dicunt hunc esse de genere hyacinthi, est falsum. Inuenitur autem hic lapis secundum plurimum



*num eius in Ethiopia, & aliquoties  
iuxta Tirum inter arenas maris.*

**De incipientibus ab I. lit-  
tera. Caput. 8.**

**I**aspis est lapis multorum colo-  
rum, & habet species decem, me-  
lior tamen est viridis, translucēs  
rubeas habens venas, & in argento  
proprie locari habet, & in partibus  
multis inuenitur. Expertum enim  
est, quod stringit fluxum sanguinis et  
monstruorum. Aiunt etiam quod ne-  
gat conceptum & inuat partum, &  
quod gestantem se à luxuria prohi-  
bet. In magicis etiam legitur quod si  
incantatus est reddit gratum & po-  
tentem, & tutum, & fugat febres, et  
hydropisim.

Iacinti duo sunt genera, a-  
quaticus videlicet & Saphirinus:  
aquaticus est flauus albescens ac si  
peruium aquæ de subflauo perspicit.

150 DE REBUS METAL.  
erumpat, & superare contendat, &  
hic est vilior, et inuenitur in isto gene  
re aquescēs rubens, in quo etiam su  
perat peruietas aqua. Saphyrinus eti  
am est flauus valdè perlucidus, qua  
si nihil habens aquietatis, & hic est  
melior. Et ideo tria nomina habet,  
dicitur enim aliquādo hyacinth⁹, Sa  
phirinus, in Ethiopia autem secun  
dum plurimum inuenitur. Et qui  
dam dicunt quartum esse quod est  
aquaticū ceruleum sicut Thopasion,  
& hoc est durrissimum vilissimum  
generaliter, qui in se sculpere vix per  
mittat. De expertis autem est quod  
est frigidus sicut viridis, & confor  
tat corpora, sicut omne frigidum quod  
constringit virtutes corporum. In li  
gaturis autem physicis est vsus eius  
quod collo suspensus vel digito gesta  
tus tutum reddit peregrinum & gra  
rum hospitibus. & est contra pestife  
ras regiones. Et expertū est quod som  
num

num prouocat ppter suam frigidam  
complexionem. Saphirinus autem  
hoc specialiter habere dicitur quod  
est virtus eius cōtra toxicū. Aūi eti-  
am q̄ cōfert ad diuitias, & natura e  
ingenium bonū cōfert & leticiam.

Iena lapis est a bestia que uoca-  
tur Hyena, sic dicta, eò quod ex ocu-  
lis eius, cum in lapidē vertitur, tolli-  
tur, Aūi tamē antiqui Euax, &  
Aron, quod positus sub lingua cōfert  
diuinando predicere futura.

Iris lapis est Cristallo similis,  
& est ut frequentius hexagonus. Di-  
cit autem Euax quod ab Arabia ve-  
nit, & in mari rubro nascitur. Nos  
autem inuenimus maximam co-  
piam horum lapidum in montibus  
Germanie qui sunt inter Rhenum  
fluum, & Treurensem ciui-  
tatem, & diuerse quantitates om-  
nes sunt hexagoni. In albis autem la-  
pidi-

G 4 pidi-

152 DE REBUS METAL.  
pidibus nati circum positione lapi-  
dis cū naturaliter sunt rotundi hexa-  
goni efficiuntur, sicut foramina apum  
in medio posita hexagona efficiuntur,  
tamen illa quæ sunt in extremis, sunt  
rotunda. Est autem lapis siccissimus  
quod sua indicat secabilitas maxi-  
ma. Fit autem ex aqueo sicco quod  
euadit de materia lapidis quæ genera-  
tur ex rubeo: & quia hoc aqueum  
est vehementer à sicco apprehensum,  
siccus & durus est valde, lapis. Cum  
autem sub tecto soli pars eius immittit-  
ur, & pars in umbra tenetur pro-  
ijcit reflectendo pulcherrimos colores  
Iridis, super oppositum parietem, vel  
super aliquod corpus, propter quod  
Iris vocatur. Cuius causa est superi-  
us assignata. Aliud autem simile huic  
nascitur in gipso, quod etiam perspi-  
cuum est in extremis & siccissimum  
valde, & utuntur eo quidam pro ui-  
tro in vitreis.

Isch-

*Iscustos* (ut fert *Isidorus* & *Arō*)  
 similiter est lapis, in ultimis *Hispa-*  
*niarum* partibus frequentius inuen-  
 tus, iuxta *Gades* apud *Herculis* colū-  
 nas, in tertio vel secundo climatibus  
 ultra *Hispaniam* illam quam modo  
*Hispaniam* vocamus. Est autem la-  
 pis filabilis propter viscositatem in eo  
 arefactam, & si de ipso vestis fiat nō  
 comburitur sed igne purgatur & ni-  
 tet: & forte illud est quod pennam  
 vocant *Salamandra*, quare haec lanu-  
 go quaedam est, sicut lanugo lapidis  
 humidi. Quare autem nō cremetur  
 in metheoris expeditum est: huius  
 speciem quādam dicit esse quendam  
 lapidem quem quidam vocant *Car-*  
*bunculum album*, & quidam alij  
*Calculum albū*. Imitatur enim *Car-*  
*bunculum* in hoc, quod fantasmati-  
 bus & prestigis resistit: valet etiam  
 cōtra dolorem oculorum ex humida  
 causa, & redactus in pulverem sa-  
 nat scabiē.

Isidor. dicit de lapide Iudaico quē est albus ad modum glandis in quā itate scripturis quibusdā insertus, quasi litteris, quas graci gramas appellant. Iudaicum autem dicit Auzen. hunc quia frequentius in Iudea inuenitur.

## De incipientibus à littera K. Capit. 9.

**K**alcabre est idem ut diximus quod Gagates, sed tamen quidā dicunt quod Kalcabre melius est cum tamen nec colore nec virtutibus discrepet ab ipso.

Kakabre autem lapis est similis Cristallo, de quo ferunt quod eloquē tiam dat & honorem, & gratiam, et quod valet contra hydrophim.

Kakaman lapis est frequēter albus in toto, vel in parte. Varius enim est in colore: frequētissimē inuenitur  
inmi-

immistus Onychio. Virtus eius autem fertur esse ex imaginibus, et sculpturis que inueniuntur in ipso, ex sigillis de quibus in sequentibus habetur tractatus.

De incipiētibus à littera L.  
Capit. 10.

**L** Incuris lapis est; qui fit ex urina lin cis & hac animalia dicit Plinius esse Orientis, quæ tamen frequenter in Theutonia & Sclauonia inueniuntur abundanter in siluis. Dicit etiam Plinius quod hoc genus animalis urinam suam sub arenis abscondit, quasi inuideat iuuentum, quod est ex lapide. Dicit autem idem Plinius quod est rubens, scintellans ut Carbunculus, præter hoc quod non lucet de nocte. Inuenitur autem frequētius croceus parū tendens ad nigredinē. Et est exptū de ipso

G 6 quod

quod fricatus trahit paleas, quod ferè conuenit omni lapidi pretioso. Dicitur etiam valere contra dolorem Stomachi, & icteritiam, & fluxus ventris.

Lippares dicitur esse lapis qui frequentius in Libia inuenitur. Fertur autem lapidis virtus esse mirabilis, omnis enim bestia à venatoribus & canibus infestata currit ad eum & ipsum intuetur quasi patronum. Et, ut aiunt, canes & venatores noscere non possunt bestiam quamdiu lapidem habent presentem, quod si verum est, mirabile est valdè, & absque dubio caelesti virtute deputandum, quas Hermes mirabiles esse dicit in lapidibus & etiam in plantis, per quas etiam naturaliter fieri posset, quidquid scientiis magicis si virtutes ille benè cognoscèrentur.

De



De incipientibus ab M. lit.  
 tera quæ est. II.  
 Capit. II.

**M**agnes siue Magnetes lapis  
 est, ferrugineicoloris qui se-  
 cundum plurimum in Ma-  
 ri Indico inuenitur, & intantum a-  
 bundare dicitur quod periculosum  
 est in eo nauigare nauibus quæ ferre-  
 os clauos habent. Inuenitur etiam in  
 tragonitidis regionibus. Ego vidi in-  
 ueniri in partibus Theutonia in ea p-  
 uincia quæ Francia Orientalis voca-  
 tur, vnum magne quantitatis &  
 maxima efficacie, et fuit valdeniger,  
 ac esset ferrum rubiginosum & com-  
 bustum cum pice. Virtus autem e-  
 ius est mirabilis in attractione ferri,  
 ita quod virtutem eius transmittat  
 in ferrum, ut illud etiam attrahat,  
 & aliquando multe acus hoc modo  
 suspensa ad se inuicem videtur. Un-

Etus autem lapis allio non trahit, & si super ponitur ei Adamas iterum non attrahit, ita quod paruum Adamas magnū ligat Magnetē. Inuētus autem est nostris temporibus magnes qui ab uno angulo traxit ferrū, & ab alio fugauit. & hunc Aristot. ponit aliud genus esse Magnetis.

Narrauit mihi quidam ex nostris socijs curiosus experimentator, quod vidit Fredericum Imperatorem habere Magnetem qui non traxit ferrum, sed ferrum viceuersa traxit lapidem. Aristot. dicit quod est quoddam genus illud Magnetis quod trahit carnes hominis. In magicis autē traditur, quod sanctas mirabiliter comouet, principaliter seu precipue, si consecratus obsecratione, & carere sit, sicut docetur in magicis. Ferrunt etiam hūc cum mulsā acceptū, curare Hydropisim. Aut etiam hunc lapidem capite mulieris dormientis

153

50

suppo-

suppositum statim eam mouere ad  
 amplexum mariti sui si casta est: si  
 autem est adultera primum timore  
 fantasmatum dicitur cadere de le-  
 cto. Dicunt etiam quod fures in do-  
 mum intrantes positus carbonibus  
 in quattuor angulis domus lapidem  
 hunc contritum super spergunt, &  
 tunc dormientes in domo ita fantas-  
 matibus tenentur quod fugientes e-  
 des rilinguunt, & tunc fures furan-  
 tur quid volunt.

Margarita lapis est in obscuris  
 conchilibus inuentus: meliores ab In-  
 dia veniunt. Multi autem à Britan-  
 nico mari quod nunc anglicum dici-  
 tur, & versus Fladriam, & Theuto-  
 niam inueniuntur, ita q̄ ego habui in  
 ore meo decem in una mensa, qua in  
 comedendo ostrea inueni. Iuuenes  
 enim concha habent meliores. Qua-  
 dam aut ex eis perforati sunt, &  
 quedam integri, coloris sunt

ac si parua lux penetraret in multū album, & ideo nitent cum tamē sint alba. Fertur etiam quod in tonitru quasi abortiendo eas ostrea euomūt, & ideo in flumine inueniūtur, in Mossella & quibusdam Gallie fluijs inter arenas. Est autem uirtus earum experta, ad confortationem spirituum & contra anime deliquium & sinco pim, ualet etiam contra fluxum sanguinis, et contra fluxum lientericum, & contra dyariam.

Medus lapis esse dicitur, qui, a regione Medorum ubi plures inueniuntur, sic uocatur. Sunt autem due species huius, unus niger, alter uiridis. Virtutem eius esse dicitur contra ueterem podagram & oculorum cecitatem & phreneticam: refouere etiam dicitur fessos, & lassos, & debiles. Ferūt autem quod eius qui niger est, si fragmenta in aqua calida resoluta fuerint, & si aliquis illa aqua lauerit

lauerit incurrit membrorū exco-  
 rationem, & si biberit ex eo peribit vo-  
 mendo,

*Melochites*, quem quidam *Me-*  
*lonitem* vocant, lapis est *Arabicus*,  
 grossa viriditatis, sed non translu-  
 cidus sicut *Smaragdus*, & est mollis.  
 Fertur autem quod virtutem habet  
 custodiendi gestantem se à nocuis  
 casibus, & similiter cunabula infan-  
 tium.

*Memphites* lapis est, à ciuitate  
*Egypti* quae *memphis* vocatur, sic di-  
 ctus, qui dicitur vt ignis calere virtu-  
 te quidem, quod videtur actū hic tri-  
 tus & aqua mistus in potu datus vrē  
 dis vel secandis, quia inducit insensi-  
 bilitatem ne sentiatur cruciatus.

*Manesia*, quem quidam *Mag-*  
*nosiam* vocat, lapis est niger, quo fre-  
 quenter vtuntur vitrearij, hic lapis  
 distillat & fluit in magno & forti ig-  
 ne, & alitur, & tunc immistus vitro  
 ad

ad puritatē vitri deducit substātiā.

Marchasita, siue Marchasidavit  
quidam dicūt, est lapis in substātia,  
& habet multas species, quare colo-  
rem accipit cuiuslibet metalli, & sic  
dicitur Marchasita argentea & au-  
rea, & sic dicitur alijs. Metallum ta-  
men quod colorat eum non distillat  
ab ipso, sed euaporat in ignem, & sic  
relinquitur cinis inutilis, & hic lapis  
notus est apud alchimicos, & in mu-  
ltis locis veniūtur.

Decipientibus à. 12. littera  
quæ est N.

Cap. 12.

**N**itrum etiam accedit in lapis  
dis coagulationem, est autē  
subpallidum, & perspicuū,  
& huius virtus probata est quod dis-  
soluit & attrahit, & valet cōtra icte-  
riciam, & est de genere salis.

Nichomar idem est quod Alaba-  
strum

strum quod quidem est de genere marmorum, tamen quia virtus eius est mirabilis inter lapides pretiosos ponitur. Et expertum est de hoc, quod frigiditate sua conseruat aromatica unguenta. Et ideo pixides de hoc lapide fecerunt antiqui. Conseruat etiam frigiditate sua corpora mortuorum a foetore excellenti, & ideo monumenta, & manscota antiqua de hoc lapide inueniuntur: est autem albus nitens. Aiunt etiam quod victoriam da, et amicitiam conseruat. Sunt etiam quidam qui dicunt lapidem quendam nuseuocatum esse, de genere lapidum bufonis, & in multis inueniuntur bufonibus. Et sunt duo genera: vnus subalbidus sicut si lac intrauerit sanguinem & viceris eum, & ideo sanguinis obscuras venas dicunt in eo apparere, & alter est niger, & aliquando in eo depingitur bufo sparsis pedibus veneno eos adura.

164 DE REBUS METAL.  
adurere manum tangenti. Probationem autem huius lapidis esse dicunt, quod exhibitus bufo uiuo, bufo eleuatur contra eum & tangit eum si potest. Dicitur etiam quod presente veneno varius efficitur qui subalbidus est.

De incipientibus à. 12. littera quæ est Q.  
Cap. 13.

**Q**uæ Nyx gemma esse perhibetur nigri coloris, inuenitur melius genus eius nigrum, albis uenis variatum, uenit autem de Media & Arabia. Inueniuntur autem quinque diuersitatum propter uarietatem uenarum & colorum. Auunt, collo vel digito suspensus excitare tristitiam & timores, & in somno fantasias terribiles, et multiplicare fertur tristitias et lites. Dicunt autem quod auget



get saluam pueris. Si autem Sardinus sit p̄sens ligatur Onyx et suspenditur a nocumēto: hæc autem omnia si habet, profecto habet ideo, quia virtutem habet mouēdi melancholiam præcipue in capite, ex motu enim illius & vapore omnia ista procedunt. Dicunt autem quidam Onycham, seu Onychulum esse idem, quod veri simile est, vel q̄ sit aliqua species eius, sed colore non niger nisi aliquando, sed colorē habet vt humanus unguis: sicut supra diximus. Sed Onychinis nominis inueniuntur multi colores albi, & nigri, & rubicundi, qui tamen omnes in substantia quadam fabricantur, quæ similitudinem exprimit unguis hominis. Auunt etiam q̄ ex lacryma arboris quæ Onycha dicitur, indurata in lapidem generatur: & hanc esse caussam quod odoriferus est in igne. Hæc etiam caussam inquit esse, quod frequentius alijs depi-

depictus imaginibus mirabilius inuenitur, quia lacryma à principio mollis facile formabilis, pingitur, & pituram retinet quando in lapidem induratum coagulatur. Hinc lapidē dicunt insensibiliter intrare in oculum, & hoc est mirabile. Sed ego vidi Saphirum intrare in oculum, & lapidem Galli, & quendam alium, cuius nomen ignoravi, sine lesione oculi: politum enim tenue nō ledit oculum, nisi tangat aciem siue pupillam sensibilem contra foramen vuae.

Obthalmus lapis est, ab Ophthalmia dictus, cuius color nō nominatur, forte quoniam multorum est colorum. Valere autem dicitur gestanti contra omnes malos morbos oculorum, visus autem tristantium dicitur obcecari, & ideo etiam patronus surorum vocatur, gestates enim ab quasi inuisibiles redduntur.

Orites habet tres species, quarum  
vna

*vna nigra & rotunda, alia viridis maculas albas habens, tertia, cuius altera pars est aspera, altera plana: et est color eius quasi ferri lamina, & talis etiã est dispositio corporis eius: de quo ferunt quod vnctus oleo rosato, & gestatus preseruat ab aduersis casibus & pestiferis moribus reptilium. Dicitur etiam in physicis ligaturis quod appensus mulieri prohibet ipsam impregnari, & si pregans est abortum facit.*

*Orphanus est lapis, qui in Corona Romani Imperatoris est, neque vnquam alibi visus est, propter quod etiam Orphanus vocatur: est autẽ colore quasi vinosus, subtilẽ habens vinositatem, & hoc est sicut, si candidũ niuis candẽs, seu mican, spenetrauerit in rubeum, clarum, vinosum, & sit superatum ab ipso. Est autem lapis perlucidus, & traditur quod aliquando fulsit in nocte, sed nunc tempore*

*pore*

pore nostro non micat in tenebris.  
Fertur autem quod honorem seruat  
regalem.

De incipientibus à 14. litte  
ra quæ est P.

Cap. 14.

**P**Anterus lapis est multos habēs  
colores in vno corpore lapidis,  
nigrum videlicet, & viridem,  
& rubeum, & alios multos: inueni-  
tur autem pallidus, purpureus et ro-  
seus. Ferunt autem luscis efficere vi-  
sus. Inuenitur secundum plurimum  
in Media, debet autem, gestans ad  
ipsum inspicere in mane, Oriente so-  
le ut sit efficax & victoriosus: tot au-  
tem virtutes dicitur habere quot co-  
lores habet.

Peranites lapis est generatus de  
Mecheton, et est femineus sexus. Nā  
certo tempore dicitur concipere &  
pare-

parere consimilem lapidem naturalem, valere autem dicitur pregnantibus.

Perithe siue Peridonijs lapis est fului coloris, dicitur etiam valere contra Aritheticam. Mirabile etiam referunt de isto lapide, quod si fortius cōstringatur manu, adurit manum, vult ergo leuiter et pauide tangi. Dicitur autem de hoc genere esse alia species quæ est Chrysolito similis, nisi quod est maioris viriditatis.

Prasius est lapis qui est marris & palacium Smaragdi, frequētius est autem viridis coloris habens viriditatē spissam sicut prasium quod est marrubium. Inuenitur autem aliquando cum rubeis guttis & aliquando cum albis. Expertum autē est quod confortat visum, & quasdam Iaspidis, & quasdam Smaragdi habet operationes. In epistola etiam Esculapij cuiusdam phylosophi ad

H Octa-

170 DE REBUS METAL.  
Octavianum Augustum ferunt quod  
venenum est tanta frigiditatis quod  
cor hominis interempti illo veneno  
conseruat ab igne. Et si cor illud in  
igne ponatur tamdiu qđ in lapidem  
optesi conueritur, lapis ille vocatur  
prophilis ab igne, vocatur humanus à  
materia, prius esse dicitur, eò quod  
victores facit & à veneno preseruat.  
Narratur autem licet fabule sit si-  
mile qđ Alexander Macedonius hoc  
lapide subcingio suo in prelio uteba-  
tur, cunque reuerteretur ab India  
& vellet lauari in Euphrate deposi-  
to subcingio, morsu serpens casu pra-  
cidit lapidem, & euomit eum in  
Euphrate, & de hoc mentionem di-  
citur Aristot. fecisse in libro de  
natura serpentum, qui liber ad nos  
non peruenit, colore autem rubet hic  
lapis candorem habens admistum.

Di

De incipientibus à 15. litte-  
ra quæ est Q.

Capt. 15.

**Q**uivicia lapis est qui inuenitur  
in nido Upupe aliquando, quæ  
tota est Avis prestigiosa &  
multa augurans ut dicunt magi &  
augures. Est autem lapis hic prodi-  
tor secretorum, & fantasias commo-  
uens si ponatur super pectus dormi-  
entis.

Quandros lapis est qui aliquando  
inuenitur in cerebro vulturis, cuius  
virtutē ferunt esse cōtra quoslibet no-  
cuios casus: & replet mamillas lacte.

De incipientibus à 16. litte-  
ra quæ est R.

Capit. 16.

**R**amai quod in medicinalibus  
inuenitur et alchimicis, quod  
idē est quod Bobo armen<sup>o</sup>, est autē  
H 2 lapis

172 DE REBUS METAL.  
lapis subrubeus, huius autem virtus  
pro certo experta est, quod est con-  
strictiva ventris, & precipue sangui-  
nis disenteria & menstruorum.

Radaim lapidem & donatidem  
eundem aiunt, dicunt autem quod  
niger est lucens. Ferunt autem quod  
quādo capita gallorū comedere dan-  
tur formicis, qđ aliquando post tem-  
pora multa in capite maris galli hic  
lapis inuenitur. Ferunt etiam hunc  
valere ad quolibet impetrandum.

De incipientibus à .16. litte-  
ra quæ est S.

Cap. 17.

**S**Aphirus lapis est valdè notus,  
& secundum plurimum eius ve-  
nit ab Oriente ex India. Inueni-  
tur etiam in hypodromo apud Rho-  
danum provincie regionem, & civi-  
tatem, sed non est adeo pretiosus ut p  
omnia



omnia sit similis Orientali. Est autē  
in colore perspicuus flavus sicut ea-  
lum serenatum, sed vincit in eo fla-  
uus color, & ideo est melior qui est nō  
satis perlucidus: Optimus autem q̄  
nubes habet obscuras ad rubedinem  
declinantes. Inuenitur etiam bonus  
q̄ albedas habet nubículas. si substan-  
tia sua sit sicut fusca nubes, aliquan-  
tulum transparentis. Huius autem  
virtutem ego vidi quod antraces du-  
os fugavit. Aiunt etiam hunc lapidē  
hominem castum reddere, & interio-  
rem refrigerare, sudorem stringere,  
dolorem curare frontis & lingua. vi-  
di ego unum in oculum intrare, &  
sordes ex oculis purgare, sed ante  
vult poni in aquam frigidam, et post  
similiter. Quod autem dicunt, quod  
amittit virtutem & colorem postq̄  
semel fugavit antracem, est falsum,  
quia vidi unum qui successine inter-  
iecto spacio fere annorum quatuor

H 3 fugavit

174 DE REBUS METAL.  
fugavit antraces duos. Dicunt etiã  
quod corpus inuegetat & paces conciliat, pium & deuotum ad Deum, efficit, & animam firmat in bonis: his lapis alio nomine Sirtites, vel ut alijs placuit Sirtihes vocatur, eò quòd in Sirtibus inuenitur.

Sardonix, quem quidam Sardonycem vocant, etiam compositus est ex duobus lapidibus Sardo videlicet & Onyce. Est ergo rubeus, et hic color supereminet in ipso ex Sardo, est etiam albus & niger, & coloris unguis proferens ex Onyce. Laudabilior autem est qui hoc colores magis habet distinctos & qui densioris est substantie. Inuenitur autem quinq; modis & forte pluribus, ppter diuersam colorum commistionem, & substantie diuersam densitatem: & frequentius inuenitur in India & Arabia. Fertur autem luxuriam depellere, & hominem castum reddere & pud-

*pubicum. Est autem maxima huius  
virtus in hoc qđ cū Onychinus noci-  
uus sit, hic nocere nō potest, Sardinū  
sibi in substantia habens admistum.*

*Sardinus lapis est ab antiquissimo  
inter pretiosos lapides conumeratus  
vel commemoratus. Est autem ru-  
borem spissum habens cō substanti-  
a obscure peruia, sicut si peruietas  
imaginaretur in rubea terra, & secū  
dum hanc diuersitatem, inuenitur  
quinq; modis, ita quod aliquis in hoc  
habet de peruietate, & forte est ille  
matrix aliorum & domus in qua ge-  
nerantur. In Sardis autem ciuitate  
prius esse repertus dicitur, ideo sic vo-  
catur. Aiunt autem hunc ac cendere  
animum ad gaudium & acuerē in  
genia, per virtutes contrarias ligare  
a nocumento Onychinum.*

*Sarda, quē alij dicūt Sardo lapis est  
qđ se habet ad tabulas ligni sicut mag-  
nes ad ferrū, et ideo adheret ita forti-*

*H 4 ter tabu-*

tabulis nauium quod euelli non possit, nisi abscindatur cum ipso ea pars tabulae cui inhaerit, est autem in colore purissimus nitens. Silenites lapis est, de quod varia referuntur. Dicunt enim quidam hunc nasci in quodam genere testudinis Indico, et esse varium rubeo, albo, purpureo quoque colore pulcherrimum. Alij autem dicunt hunc virentem, & in Persidis partibus frequētius inueniri. Dicunt autē hūc crescere luna crescēte, et luna de crescēte decrescere, gestatum autem ferunt conferre praescientiam quandā futurorū, si sub lingua portatur, precipue prima luna & decima existente. Dicunt enim quod mane prima luna, vna tantū hora habet hanc virtutem, decima autem existente luna habet virtutem in prima hora & sexta. Modus autem diuinationis est quod cum portatur sub lingua cogitatur de aliquo negotio utrum fieri

fieri

fieri debeat vel nō, & si fieri debet cor  
di tenaciter infigitur, ita quod uelli  
non potest, si autem nō debet fieri sta  
tim cor resilit ab ipso. Fertur etiam  
quod curat pituiticos languentes & de  
biles.

Smaragdus lapis pretiosior mul  
tis alijs, & non rarus: et est color eius  
viridissimus translucens ita quod vi  
cinum aërem sua videtur tingere  
viriditate. Figura sua melior est pla  
nities superficiei, q̄a tūc una pars non  
obumbrat aliam. Melior autē est qua  
nec lumine nec umbra variatur.  
Huius propter planities, & coloris  
varietatem dicunt esse diuersitates  
duodecim, eò quod aliquando quo  
dam vel nigrum per modum virgula  
rum permistum habet. Sunt autem  
à locis dicti Schytici vel Britanici, &  
Niliaci, & qui in venis aris nascun  
tur, et maculosi q̄dā, & q̄dā calcedo  
nij, eò q̄ admisturam habet cum illo

II 5      lapide

lapide, meliores omnib. sunt Schyrici.  
 Ferunt autē quod illi de nidis Grypho-  
 num auferuntur, qui lapidem hunc  
 cum crudelitate magna custodiunt.  
 Dixit enim vnus de Gracia veniens  
 ridicus et curiosus experimentator,  
 quod ille lapis nascitur in rupibus q̄  
 sunt sub aqua maris, quod ibi frequē-  
 ter inuenitur. Rationale enim est qđ  
 in uenis aris in p̄spicuo, quod ad aris  
 substantiam nō venit, nascitur, quia  
 rubiginis aris habet viriditatē. Ex-  
 pertum autē est temporibus nostris  
 quod hic lapis si vere bonus & verus  
 est, non sustinet coitum, propter quod  
 Rex Vngarie qui nostris temporibus  
 regnat, in coitu cum uxore sua lapi-  
 dem hunc in digito habuit, & prop-  
 ter coitū in tres partes fractus fuit.  
 Et ideo probabile est quod dicunt qđ  
 hic lapis gestantem se ad castatem  
 inclināt. Ferunt etiam quod auget o-  
 pes & in causis dat verba persuaso-

ria, & quod collo suspensus curat he-  
 mitriteum & caducos morbos. Ex-  
 pertum autem quod visum debilem  
 confortat & oculos conseruat. Di-  
 cunt etiam, quod bonam facit me-  
 moriam et quod tempestatem auer-  
 tit, & valet diuinantibus, propter q̄  
 à magicis queritur.

Sirus est lapis à Siria dictus, vt  
 dicit Isidor. qui integer natat, et com-  
 minutus fluctuat. Profectio huius  
 caussa est, quia in poris integrum aë-  
 rem continet qui euanescit à pulue-  
 re comminuti lapidis.

Sarcophagus lapis est deuoratiuus  
 cadauerum mortuorū. Græcè enim  
 sarcos carnem, phagos autem come-  
 dere sonat. Antiqui autem quidam  
 hoc lapide primo fecerunt Archas  
 mortuorum, eò q̄ in spacio . 30. die-  
 rum cadauer consumit. Ob hoc aũt

H 6      nostra

180 DE REBUS METAL.  
nostra monumēta lapide a sarcopha-  
gi sunt vocata.

Sarmenius lapis est, à Sarmia In-  
sula in qua inuenitur, dictus, hoc au-  
tem lapide politur aurum. Fertur  
autem quod potatus vertigenem se-  
dat, & mentem solidat, habere autē  
hoc viciū dicitur q̄ alligatus manu  
parturientis impedit partum, & cō-  
tinet ipsum in matrice.

Suetinus lapis est crocei coloris,  
quem graeci Eliciam vocant. Inueni-  
tur enim aliquando translucens ut  
vitrum, vocabulum autem trahit à  
materia, quia succo vel gumma ar-  
boris nascitur que pinus vocatur,  
vulgariter autē lubra vocatur. Con-  
fricatus autem trahit folia, paleas, et  
fila sicut Magnes ferrum. Dicūt au-  
tem quod confert portantibus se ca-  
stitatem. De exptis autem est quod  
fugat serpentes incensus: pregnantibus  
autem valere dicitur ad facilem  
partu



parturitionem. Melior autem est q̄  
fit de succo qui in estate calida profi-  
lit, obscurior autem qui fit de succo  
alterius corporis.

Spicularis vocatur eò quòd ad  
modum vitri perspicuus fit. Dicitur  
autem in Hispaniarũ urbe Segebia  
primitus inuentus. Ego autem vidi il-  
lum abundanter inueniri ita quòd  
currus inde oneratur in diuersis par-  
tibus Theutoniæ: vidi etiã in Gallia  
inueniri cum gipso, quia gipsi extre-  
mitas quedam est, effossus autẽ scin-  
ditur in quaslibet tennes partes, &  
fiunt inde fenestra, sicut de vitro, nisi  
quòd loco plumbi oportet ponere tres  
species eiusdem, vnum scilicet lucidũ  
vt vitrum, aliud nigrũ penitus quasi  
atramentum, tertium citrinum, qđ  
vocat auripigmentum, vel arsenicũ  
sicut supra diximus, quod carius est  
& nobilius.

D 7

De

## Deincipiētibus à littera T.

## Capit. 18.

**T**Opasion lapis est sic vocatus à loco sue primæ inuentionis, qui fertur vocari Topasis Insula, & quia auri similitudinem præterdit. Sūt aut̄ due species in hoc genere lapidis, quarū una est omnino similis auro, et hæc est pretiosior, alia est crocea magis tenuis coloris, quam auri sit color, & hæc est vilior. Expertum autem est in nostro tempore quod si in aquam bulentem immittatur, ita deferuere facit quod statim manū immissa extrahitur, et hoc fecit Parisius vnus de nostris socijs. Dicunt etiam quod valet contra Emoptoicam & lunaticam passionem. Hoc autem certum est quod speculum est lapis iste & idolum obiecti corporis sicut speculum concauum in conuexum representat, cuius causa esse non potest

est nisi quod interius per superficies  
concauas concrefcit. & coagulatur.

Turchois lapis est coloris flauī &  
lucidi candentis. ac si lac penetraret  
in flauum colorem et resultet per ip-  
sum ad superficiē. Dicunt autē quod  
visum conseruat, & à nociuis cāsi-  
bus portantem se defendit.

De incipientibus ab V. lit-  
tera. Cap. 19.

**V** Arach quidem dicitur san-  
guis draconis, secundum  
Aristot. lapis est. Quidam  
autem medicorum dicunt quod est  
succus cuiusdam herbe. Sed quod di-  
citur, ostēditur in puluere, cuius sup-  
ficies nitet & aspera est sicut commi-  
nutus lapis: est autem rebeus valdē,  
valet autem contra quem libet flux-  
um, & præcipue sanguinis, & ex eo,  
& argento vivo fit algala.

Vernis

Vernix est lapis, qui dicitur Armenicus, est autē coloris subpallidi, valet certissime contra melancholiam, & contra vicium splenis, & epatis & contra cordiacam passionem.

Virites est gemma quā supra Piritem diximus. Color autem eius est fulgens ut ignis, ut supra diximus, leniter & reuerenter vult tangi, aut adurit tangentis manum. Nimirū quia etiam noctiluca animal aliquādo adurit manum, sicut ego ipse expertus sum sepius.

De incipientibus à littera.  
Z. Capit. 20.

**Z**amech est lapis q. vocatur Lazuri, huic inest tenuis color flavus cū corpusculis aureis. Fit autem inde azurium. Certissime valet sumptus contra melancholiam & quarta nam et simcopium

ex

ex vaporibus melancholicis prouenientem.

Zigrutes lapis est coloris vitrei, alio nomine etiam euax vocatur. Et dicitur quod gestatus collo stringit sanguinem, & depellit mentis alienationem.

Hec de lapidibus dicta in speciali sufficiant. Quoniam si in speciali de virtute cuiuslibet lapidis vellemus dicere modum voluminis excederemus. Sicut enim à principio diximus si quis experimentari vcluerit vix lapillum inueniet qui non habeat aliquam virtutem, sed per ea que dicta sunt indicare de omnibus est planum

TRA-

TRACTATUS TER-  
TIVS SECVNDI LIBRI DE  
lapidibus in quo est de si-  
gillis lapidum, & qualiter  
est dicendum de sigillis, &  
quod sunt modi sigillo-  
rum, & de expertis.

Capit. I.

**D**E imaginibus autem lapidū  
& sigillis post hoc dicendum  
est, licet enim pars ista sit  
pars Magie naturalis secundum il-  
lam speciē Magie quae Astronomia  
subalternatur, quae de imaginibus &  
sigillis nuncupatur, tamen propter  
excellentiā doctrinae, & quia illud  
cupiunt à nobis scire multi aliqui  
de hoc hic dicemus, omnino imper-  
fecta et falsa, reputātes quidquid de  
his à multis scriptū inuenitur. Anti-  
quo-

quorum enim sapientum scripturas  
de sigillis lapidum paucisciunt nec  
sciri potest nisi simul & Astronomia  
& Magia probe intelligantur. Incipi  
entes igitur de imaginibus lapidum  
dicimus nos tres modos imaginum in  
lapidibus inueniri. Quorum unus  
est quod inuenitur in lapide imago  
nec exarata nec super eum eleuata,  
sed in eo depicta quasi coloribus &  
picturis variata sit. Alter est quod  
inuenitur eleuata, quasi opere exclu  
sorio super lapidem. Tertius modus  
est quod figura incisionis est exarata  
in lapidum quibusdam partibus la  
pidis abrasis, & quibusdam remanē  
tibus, Adhuc autem in imaginibus  
quae sunt picta aliquādo pingitur ima  
go colore eiusdem lapidis, & tunc nō  
ostendit imaginem nisi modus termi  
nationis linearum quarundam, quae  
sunt in superficie lapidis, aliquando  
imago habet colorem omnino alium  
à colo-

à colore lapidum. Hi autem duo mo-  
 di sunt imaginibus quæ eleuatae sunt  
 sunt super lapidum superficiem. Vo-  
 lo autem primo narrare quæ uidi, &  
 expertus sum ego ipse, & postea ostē-  
 dere causam & modum per quem à  
 natura efficitur imago: & tertio lo-  
 qui de imaginibus factis per artem &  
 ostendere virtutes sigillorum. Dico  
 igitur quod me existente Venetijs, cū  
 essem iuuenis, incidebantur marmo-  
 ra ad parietes templi ornandos, con-  
 tigit autem in vno marmore iam in-  
 ciso tabulis incisis sibi applicatis ap-  
 parere depictū caput pulcherrimum  
 regis cum Corona & longa barba  
 neque in aliquo peccare videbatur  
 pictura, nisi in hoc solo quod frontem  
 videbatur in medio habere nimis al-  
 tera ascendente versus verticem ca-  
 pitis. Sciuimus autem omnes qui ad-  
 ramus hoc à natura fuisse pictum in  
 lapide, & cum me queretur causa  
 inordi-



inordinationis frontis, dixi lapidem  
illum ex vapore fuisse coagulatum,  
& in medio per calorem fortio-  
rem inordinate ascendisse ultra  
modum. Fuit autem pictura eiusdē  
coloris cum lapide. Huiusmodi autē  
simile est in nubibus in quibus omnes  
apparent figurae quando ventis non  
agitantur, & continue propter cali-  
dum eleuans eas etiam dissipantur,  
quae si apprehenderentur loco & vir-  
tute lapidibus multas effigiarent fi-  
guras, propter hoc appareret ergo figu-  
ram picturae simplicis aliquando esse  
à natura. Post hoc autem longo tem-  
pore cum essem Parisys de numero  
doctorum & grege, contigit aduenire  
ad studium filium regis Castella, cu-  
ius eoqui cum pisces emerent prae-  
minati nobilis famuli piscem emerūt  
qui latina peccet vulgariter pleis vo-  
cabatur, & erat maximè quātitatis  
in illo genere piscis, cum autem exena-  
tera-

tereretur piscis, in ventre eius appa-  
 ruit concha ostrei maximi, quam ad  
 me memoratus nobilis fecit causa  
 dilectionis adportari, cōcha ergo illa  
 in concavo sui q̄ est planum & poli-  
 tum habebat figuram trium serpen-  
 tum, ore eleuato optimè factorum,  
 ita quod nec figura defuit oculorum,  
 cum tamen essent valdè parui. exte-  
 rius autem in conuexo quod erat as-  
 perum, habebat figuras multorum.  
 x. videlicet & amplius serpentum  
 simili per omnia opere factorum nisi  
 quod omnes exteriores nodo quodā  
 in collo videbantur colligati, capiti-  
 bus tamen & corporibus separatis,  
 neque fuit vlla istarum imaginum  
 qua non esset perforata foramine ab  
 ore serpentis incipiēte, & inferius ad  
 caudam serpentis exeunte, & erat  
 foramē ita paruum quod videbatur  
 filo factum fuisse. Hanc autem con-  
 cham ego multo tēpore habui, et mul-

tis ostendi, et postea eam misi pro mu-  
 nere in Theutonium. Constat igitur  
 per illud experimentum etiam figu-  
 ras eleuatas super lapides aliquando  
 fieri à natura. Narrauit autem mi-  
 hi quidam nobilis et potēs quod quo-  
 dā tēpore ab vno rusticorū suorū p-  
 sentatum fuit sibi ouum minoris quā  
 tuatis quam gallinae, in quo corpore  
 exclusorū simili in testa optime figu-  
 ratus fuit serpens cristatus et alatus  
 & habebat figuram pedis sicut pes  
 galli, omnia autem haec indicant tales  
 formas aliquando à natura forma-  
 ri, & hoc puto ego & scio verum  
 esse.

De figuris lapidum à natu-  
 ra factis. Capit. 2.

Queramus igitur qualiter à  
 natura formatur. Reuocem  
 igitur ad memoriā ea q̄ in se-  
 cūdo no-

nostrorum physicorum de monstris loquentes determinauimus, Non igitur ignoramus quod sunt quaedam loca in celo, in quib. cum luminaria conuenērint, impediunt etiam in propria & efficaci materia figuram humanā generari et materia tūc cōcrefcit in horribile monstrū. Aliquādo etiā ecōuerso cōcurrunt luminaria et ceteri planetae ad locum in quo tanta virtus est generationis humanae, q̄ in semine valde difformi cōtra vim formatiuam illi semini insitam, imprimit formam humanam, propter hoc cōtingit aliquando porcellos in capite praeferre figuram huminis, & fetus vaccarum similiter. Quod quia ex permistione seminis hominis cum dictorum animalium seminibus esse non possit in physicis nostris satis est ostensum. Hac igitur est causa & nō alia quod etiam in lapidibus vaporabiliter in materia coagulatis imprimitur

mitur figura hominis vel alia de figuris specierum quas producit natura ut pingendo tantum, aut etiam figurando totū eleuādo, in toto vel in parte maximè, cū sit huius efficiēs in onychinis ppter materia maiore molliciem ut diximus supra. Est enim Colonia incapsa trium Regum magne quantitatis Onychinus habens latitudinem manus vnus hominis & amplius, in quo super materiā lapidis Onychini qui est sicut unguis picta duo sunt capita iuuenum albissima, ita quod est vnū sub alio, sed elucet propositione nasi, & oris, & in frōte caputū est figuratus nigerrimus serpens qui colligat capita illa. In mandibula autem vnus, in ea parte vbi est angulus curuitatis mandibula, inter partem que descendit à capite, et eam que ad os inflectitur est caput Ethyopis, cum longa barba nigerrimum. Et subius, in collo iterū est la-

I      pis

pis habens colorem unguis & vide-  
 tur esse vestimentum decoratum flo-  
 ribus circa capita, probati autem q̄  
 non est vitrum, sed lapis, p̄pter quod  
 p̄sumsi picturam illam esse à natu-  
 ra & non ab arte, similes autem mul-  
 ti inueniuntur. Nō Latet tamen ali-  
 quando per artem fieri tales imagi-  
 nes duobus modis, vnus quorum est,  
 in quo operatur ars & natura, & il-  
 la quidem, vel qualis ars effingitur  
 figuras, & materia colores, & postea  
 totū ponitur in aqua in qua fortis est  
 vis mineralis lapidificatiua, et ex illa  
 coagulatur in lapidem sicut diximus  
 supra. Secundus autem modus est  
 deceptorius, quod effinguntur imagi-  
 nes in materia & diuersificantur co-  
 lores figura per sigilla, & postea opere  
 alchimie per aquam vel alium liquo-  
 rem coagulantem induratur in simi-  
 litudinem lapidis, et hoc maxime fit  
 per illud quod alchimici vocant lac  
 virgi-

virginis: fit autem quando litargirū  
fortissimè lauatur in aqua, & sepius  
colatur per ipsam, quousque sit sicut  
lacryma & iste dua aqua permisce-  
antur, est enim hæc aqua certissimè  
coagulans, & videbitur lapis qui per  
eam coagulatus est. Multis an-  
tem alys modis fiunt coagulationes  
matarum, ita quod videbuntur  
lapides cum non sint, si quis subtili-  
ter & p lunam tentauerit. Aliquan-  
do autem fiunt huiusmodi colores in  
vitro simplici, & similiter imagines,  
& hoc vulgus imperitum putat esse  
lapides: his ergo de causis fiunt ima-  
gines picta, & exclusa sine eleuata. Il-  
le autem que ex arte rasura viden-  
tur, non intelligo qualiter fiant, nisi ab  
arte non à natura per aliquem mo-  
dum, sed in gemmis durissimis di-  
cuntur fieri per partes Adaman-  
tinas acutas, & durissimas ab his  
quiscribunt de gemmis, quod ego  
I 2 nequa-

nequaquam credo verum esse, ad tales enim exarationes oportet habere instrumenta decenter aptata, quod non potest esse in partibus Adamantis, nisi mollirentur sanguine hircino, & tunc esset dispendium & nimis sumptuosum, eò quod aliquando parum valentem gemmam exaratam esse videmus. *Quae igitur experti sumus etiam hic dicimus*, distillatur enim et depuratur chalybs saepius donec fere habet albedinem argenti, & tunc ex eo formantur instrumenta ferri & sculptorum angulis convenientibus & subtilibus, & tunc exprimitur succus raphani, et permiscetur cum succo raphani aqua quae extrahitur de lumbricis terrae contusis & expressis per pannum, ita quod tantum sit unius, quantum alterius, & postea candens instrumentum extinguitur in aqua illa, bis, vel ter, vel pluries, quoties oportet, et efficitur ita durum



rum quod radit gemmas & incidit  
aliud ferrum sicut plumbum.

Hæc igitur dicta sunt de causa  
imaginum quæ apparent in gemmis.  
Si autem quis querat quare imagi-  
nes in alijs lapidibus non inueniuntur  
nisi in gemmis, dicemus quod prius  
nos expertum induximus, quod ali-  
quando apparent in marmore, sed in  
alijs generibus lapidum iam non ap-  
parent, quia materia eorum est gra-  
uis & grossa terrestris, & virtutibus  
mouentibus inobædiens, & ideo cælis  
eâ mouere & imprimere non potest,  
lapides autem pretiosi & quadam  
marmora, ut supra diximus, vapora  
les habent materias facile mouenti-  
tibus obædientes, & ideo in eis tales  
generantur imagines. Exemplum  
huius est in vaporibus seminalibus, in  
quibus de facili apparent imagines,  
quæ tantum in substantia cerebri vel  
capitis, vel ossis nõ imprimuntur: om-  
nes

198 DE REBUS METAL.  
nes enim mot<sup>9</sup> caelestes potest impedi  
re confusio, & inhabilitas materie. si-  
cut diximus saepius in precedentibus,  
& est hoc, sicut si sigillum lapidem  
tangat, vel duram terram, tunc ne-  
quaquam imprimitur, si autem tan-  
gat aquam imprimitur, & si aqua co-  
gelatur tunc figura perseverat in gla-  
cie. Hac autem non omnino physica  
sunt, tamen propter doctrina bonita-  
tem hic sunt interposita.

De causa quare gemmae pri-  
mitus sculpi precipiebantur, et  
quod sit iuamentum in ip-  
sis sigillis. Cap. 3.

**N**unc autem determinemus  
causam, quare gemmae pri-  
mitus à sapientibus sculpi pra-  
ceptae sunt, & quod sit iuamentum  
in ipsis sigillis eorum, huius autem caus-  
sam cognoscere ex scientia oportet  
magorum, quā compleuerūt Magos  
græcus, et Germanus Babilonicus, et Her-

*Hermes Aegyptius in primis, postea autē mirabiliter effulsit in ea Ptol. sapiēs, et Geber Hispalēsis, Tebith autē plene tradidit artē. Est autē principium in ipsa scientia omnia quaecumque fiunt à natura vel arte, moueri à virtutibus caelestibus primo, et hoc de natura nō est dubiū. In arte etiam constat eò quod aliqd modo et non ante incitat cor hominis ad faciēdū, et hoc esse non potest nisi virtus caelestis, ut dicunt sapientes p̄nominati. Est enim in homine duplex principium operū, natura scilicet, & voluntas, & natura quidem regitur sideribus, voluntas quodē libera est, sed nisi renitatur trahitur à natura & induratur: & cum natura moueatur motibus siderū incipit voluntas, tūc ad motū siderū et figuras inclinari, p̄bat hoc Plato ex operibus puerorū quod libertate voluntatis nō adhuc renituntur nature & siderū inclinationi. Illi enim ex siderū virtute*

præostendunt in se habilitates ad v-  
 nam artem, vel aliam in qua si exer-  
 citetur perfecti efficiuntur, & si relu-  
 etentur ex aliis exercentur, nunquam  
 propter naturæ ad illam artem inep-  
 tam perfectionem consequuntur. Nō  
 autem dubitamus quin omne quod  
 est causa aliquo modo causæ, est etiā  
 aliquo modo causa causati. Si igitur  
 vis & afflatus siderum influit quan-  
 dam causalitatem artis in artifice,  
 pro certo nisi impediatur influet om-  
 nibus operibus artis aliquid suæ vir-  
 tutis. His habitis pro principio sumi-  
 mus à dictis phylsophis quod etiam  
 alibi probandum est figuras calorum  
 primas esse figuras, & ante omnium  
 generatorum naturæ & arte figuras.  
 Quod autem primum est genere &  
 ordine geratum, absque dubio caus-  
 salitatem suam per modum cuique  
 congruum omnibus influit sequenti-  
 bus. Nos enim non intendimus hic  
 de

de figuris mathematicè sumptis, sed  
de figuris prout inducant diuersita-  
tem generatiuum & generatorum in  
ordine et speciebus, et natura forma,  
& materie suæ, habebit igitur figura  
caelestis causalitatem in omni figura  
generata à natura, eò q̄ ars resolui-  
tur in principium nature, quia prin-  
cipium artis, put diximus, natura  
est secundum quod exiuit à suo cele-  
sti principio, cuius principium est in-  
tellectus practicus, sicut idem intelle-  
ctus est principium artis, sicut dixi-  
mus sepius in celo & mundo, & phy-  
sics. Ex his autem de necessitate con-  
cluditur quod si obseruatè ad cele-  
stem figuram imprimatur figura in  
materia per naturam vel arte, quod  
caelestis figura aliqua vis influitur o-  
peri nature et artis, & inde est quod  
obseruate ad imagines cali precipiuntur  
sieri opera, & exitus, introitus, et  
inciso vestium, et vestiura à Prolo-

meo sapiente. Hinc est quod in scientia geomantiae figurae punctorum ad imagines tales reduci precipiuntur, quia aliter non sunt utiles, hac ergo industria considerata primi praecipitores & professores physici gemmas imagines matellicas ad imagines astrorum observatis temporibus quando vis celestis fortissima ad imaginem eandem esse probatur, ut puta celestibus multis virtutibus admixta, sculpti precipiebant, & mira per tales imagines operabantur. Imagines autem caeli ex multis quidem adiuvantur, sunt tamen praecipue quinque observanda, scilicet imago circuli non stellati, quia circulus signorum non stellatus est primus habens motum figura & vite. Secundo iuvatur ex imaginibus stellatis quae etiam observare oportet debite. Tertio autem est ex situ planetarum in signis confortantibus signa. Quarto autem quod quantitate

ritate

titate elenationis, & elongationis se-  
 cundum longitudinem, et latitudinem,  
 à linea æquinoctiali & ascendente.  
 Et quinto ex respectu omnium horis  
 ad latitudinem climatis, hoc enim  
 multum est obseruandum, quia ex  
 hoc, et quarto variatur tota qualitas  
 angulorum, quos describunt radij su-  
 per figuram rei generata, vel facta p-  
 artem, & secundum quantitatem  
 illam angulorum insunduntur rebus  
 virtutes celestes, hoc enim pauci ob-  
 seruant. & pauciores obseruare sci-  
 unt, et dum sine scientia nituntur ad  
 opus artis imaginum propter fallaci-  
 am suæ operationis credunt fallere  
 scientiam, & contemptibile reddunt  
 eãdem: sic igitur ad celestes imagines  
 sculpi gemme & hac de causa præci-  
 piuntur. Sed non lateat nos quod si-  
 cut virtutes naturales perdurant in  
 quodam tempore & non ultra, ita

est etiam de virtutibus imaginum, non enim influitur aliqua virtus de celo, nisi in quodam tempore periodi, sicut diximus, in fine perigeneos, & postea caussa et inutilis remanet imago frigida, et mortua: & haec est caussa quare quedam imagines non operantur hoc tempore quod fecerunt tempore antiquo. Hinc est quod distinguuntur in Astronomia diuersi anni imaginum caeli & planetarum & quarundam stellarum dicuntur esse anni maiores & medij & minores, in quibus explicant sua caussata fortiora, vel min<sup>9</sup> fortia, vel media.

Imago dicitur Orientalis, occidentalis, meridionalis vel aquilonaris.

Cap. 4.

**H**oc autem quod inuenitur in Euace, & Aron, & Dioscoride & quibusdam alijs q<sup>d</sup> qua



quodam figuræ sunt Orientales, & quædam meridionales, & quædam aquilonares, & quædam occidentales, omnino abusive intelligitur ab hominibus nostri temporis, qui de lapidibus se intromittunt. Causa enim dicti antiquorum est, quod imago sculpta est ad triplicitatem Orientalem vel Occidentalem: et sic de alijs. Diuiduntur autem signa in quatuor triplicitates, sicut dixim<sup>us</sup> in libro de causis proprietatum elementorum & planetarum: nec oportet illud hinc iterare, & dicitur triplicitas terrea meridionalis non ob aliam potissimè causam, ut dicit Ptol. nisi, quia ab ipsa eleuatur ventus meridionalis diu durat, & si aliud, cito desinit, propter quod triplicitatis terre maior vis est in meridie quam in alijs plagis mundi. Eadem omnino de causa triplicitas signorū aqueorū vocatur Aquilonaris, & triplicitas ignea Orienta-

206 DE REBUS METAL.  
lis, & quarta aëra vocatur Occiden-  
talis. Imaginem autem esse aquilo-  
narum vel meridionalem & cetera. hoc  
idem est dictum, quod ad talem imagi-  
nem huius triplicitatis impressam,  
& quod non, quod in tali, vel tali pla-  
ga plus vel minus valeat, sed tamē si  
tempore figuratiōis imaginis fortiter  
flat vēnus triplicitatis fortis cognosci-  
tur esse celestis effectus, et ideo efficaci-  
or imago esse presummitur. Est autē  
solertissimē sciendum, quod celestes  
effectus speciales & obseruatas ma-  
terias querunt suarum imaginum,  
& ideo antiqui q̄ non de vno lapide  
vel metallo, sed modo de vno, modo  
de alio secundum diuersitatem cele-  
stium figurarum precipiebant fieri  
materias, qua figurarentur. Quod au-  
tem magis isti lapides ex India veni-  
unt quam ex alia regione, & ex Ae-  
gypto, causa est quod virtus planeta-  
rum in illis partibus est efficacissima,  
cō

èò quòd ille parte, aut sub equinoctiali, aut inter equinoctialem & tropicum. aut quarto climate, & in illis locis, quæ sunt prima, vel seunda positionis planeta, spargunt radios ab Oriente & Occidente, aquilone & meridie, & confortant suos effectus. In medio autem climate, quod est quartum, propter temperantiã confortatur effectus ex qualitatibus planetarum quas efficiunt in elementis, & ideo fortiores & veriores sunt ille imagines. In alijs autem climatibus nunquam sunt planeta in aliquilone, sed semper & obliqua ex meridie respiciunt illa, & ideo tantam virtutẽ non infundunt his imaginibus, quæ sunt in his climatibus, quantam illæ quæ sunt in illis. Huius autem causse reddita est, in libro de natura locorum, à nobis. Hoc modo ad sapientiam habendam legitur Rex Pyrrus, gestasse in digito Achatẽ in quo miro decore

208 DE REBUS METAL.  
de core nouē muse insculptæ fuerāt,  
& Apollo Deus sapientia in medio  
in manu tenēs cytharā. Quod au-  
tem vulgatum est de istis sculpturis  
quod sit sculptura filiorum Israël p-  
ficiscentium ex Aegypto, neque an-  
nuo neque abnuo: scio enim quod legi  
de Moysē quod fecerit annulos obli-  
uionis & memoriae post huiusmodi  
sculpturam, & dedit uxori suæ a se re-  
sistenti. Traditio enim philosophia  
habet mathematicas sciētias primū  
existisse circa Aegyptum, à mathe-  
maticis autem sciētis huiusmodi  
sculptura habuit exordium.

De significationibus imagi-  
num in lapidibus.

Cap. 5.

**L**icet autem, absque dubio et  
sufficiant ad presentem inten-  
tionem que dicta sunt, tamen  
ad

ad solatium legētium quedam pone-  
mus de significatione imaginum, &  
postea de ligaturis & suspensionibus  
earum, & postea complebimus de la-  
pidibus tractatum: ut generaliter igi-  
tur & in cōmuni sit dicere, aries vel  
leo sagittarius insculpti propter ignē  
& Orientalem triplicitatem desig-  
nant lapides illos habere cōtra febres  
proprietaem & infirmitatem, sicut  
est hydropisis & paralysis, & huius-  
modi, & quia calidum benè mouet,  
dicuntur gestantes se facere ingenia-  
fos & facundos & exaltare in hono-  
ribus huius mundi, & precipue leo.  
Gemini autem & libra & aquarius  
propter triplicitatem aëream et Oc-  
cidētalem, si debite insculpantur, la-  
pidibus calidum temperatum & hu-  
morem, & preparare dicuntur ferē-  
tes se ad amicitiam, & iusticiam, &  
ciuilitatem bonam, & legum diligen-  
tem Observantiam & concordiam.

Can-

Cancer autem Scorpio, & pisces in  
 sculpti lapidibus ppter triplicitatem  
 aqueam & septentrionalem temperant  
 febres calidas, & siccas, sicut est  
 ethica & caussa & huiusmodi. Inclinant  
 autem secundum artem imaginum ad mendacium,  
 ad iniusticiam, & inconstantiam, & lubricitatem,  
 huiusmodi signum est quod dicunt  
 Scorpionem esse imaginem Macumeti,  
 qui nunquam nisi mendacium docuit  
 & iniusticiam. Si autem scribitur  
 Taurus et Virgo, vel Capricornus  
 isti propter triplicitatem terra et meridionalem  
 frigidi quo ad effectum sunt & sicci,  
 et ideo curare dicuntur ferentes se  
 ab Sinocha & infirmitatibus calidis.  
 Inclinant etiam ferentes se ad deuotionem  
 et religionem, et ad opera rusticana,  
 sicut ad agricultura et vinearum  
 et hortorum plantationem. Est autem  
 eadem res in consideratione imaginum  
 cali extra zodiacum descriptarum.

Pegasus

Pegasus enim de luce inscriptus lapidi bonus militantibus & pugnantibus in eqs, & bello campestri, & dicitur valere contra equorum infirmitates. Est autem figura Pegasi imago dimidij equi alari, propter huiusmodi effectus vocatus fuit in arte imaginum Pegasus Bellerophon, quia fons bellorum. Andromade autem est imago puella ad unum latus conuersa supra sellam sedentis, & manus renitentis, & imago illa inscripta in gemmis conciliantibus ex natura sua amorem qua supra descripta sunt facit stabilem amorem inter virum & uxorem, ita etiam q̄ adulteros reconciliare dicitur. Cassiopera est virgo sedens in cathedra habens manus erectas et cancellatas, et huiusmodi inscriptio in gemmis somnum praestantibus & refocillantibus membra, dare dicitur quietem post laborē et debilia corpora roborare. Serpētarij autē a se est

se est virtus serpente cuius caput tenet dextra manu & caudā sinistra, et haec imago inscripta lapidi, qui venena fugat, valere cōtra venena praedicatur & morsus venenatorum curare siue portetur siue rasura bibatur. Herculis autem astrum, est vir genu flexu clauam in manu habens & leonem interficiens cuius pellem habens in manu alia. Si ergo imago Herculis sit inscripta lapidi ad victoriā pertinenti, et gestās eū in bello campestri habet victoriosus fore dicebatur. In celo autem iuxta polum articum due vrsae pinguntur, in quarum medio disponitur draco tortuosus, & si hoc in lapide ad sapientiam & ingenium pertinente scriptum invenitur, iuuabit astuciam & caliditatem & fortitudinem. Saturni autem inscriptio hoc est viri senis falcē decurvam in manu habentis & non bylaris neq; ridētis, fuscī coloris paucos



eos pilos in barba habentis propter  
frigiditatem & siccitatem, decitur  
conferre potestatem crescentem &  
stabile, precipue si fit in lapide eiusdē  
virtutis, & scias quod haec citius con-  
fert ignobili quam nobili, quia Satur-  
nus non amat nobiles secundum artē  
astrorum. Iupiter autem plurimas,  
tam secundum Aristot. quam secun-  
dum alios phylosophos, habet figuras  
de quarum numero. 6. sunt observa-  
tae: de quarum una sufficit hic dice-  
re. Si enim scribatur homo cum ca-  
pite arietis rugosos habens calcaneos  
capillis multū sparsis & pectore sub-  
tili. Si ergo sic inueniatur in scriptis  
gemma, quae confert gratiam, homi-  
nem faciet gratiosum & impetrantē  
ab hominibus quod volet & fortuna-  
tum, ut dicunt, precipue in his rebus  
& honoribus quae fide & religione  
queruntur. Si autem inscribatur in  
gemma sapientiam donante, homo  
graci-

gracilis corporis, barbam habes pulchram, & raram, & paruam, & labia subtilia & nitida, & nasum subtilem, habens alas in pedibus & in sinistra manu virgam in qua superius infixus sit serpens inuolutus, quae scriptio frequentissime inuenitur in lapidibus qui extracti sunt de templis antiquis idolorum, & praecipue in partibus Germanie. Signum autem est Mercurij, & conferre dicitur sapientiam, praecipue in Rhetoricis & mercatoribus, & praecipue in aliis. Idem autem est de signo Martis quae est figura militis cum lancea, si sculpatur in lapide iracundiam & audaciam conferente, dicitur facere animosos & bellatores. De Venere autem breui sermone nihil dici posset, cum de ea duo libri magni in magicis compositi sint, qui non tractant nisi de imaginibus eius. De Sole etiam & Luna plurimae sunt diuersitates

de

de quibus propter compendium tra-  
simus. Hydra autem videlicet Dra-  
co, super se habens urnam versus ca-  
put et cornu, aut caudam supra dor-  
sum, lapidi diuitias conferenti inscri-  
ptus, conferre dicitur diuitias & sa-  
pientiam & resistantiam contra no-  
cumenta. Centaurus autem inscrip-  
tus, hoc est homo habens leporem in  
sinistra suspensum cum cultello, et in  
dextra baculum in quo est bestiola  
infixa suspensa cum lebetes, dicitur cō-  
ferre stabilem sanitatem, & propter  
hoc dicunt fabule q̄ Centaurus ma-  
gister fuit Achillis, eo quod hunc lapi-  
dem in manu ferebat. Similiter au-  
tem ara inscripta ad modum capsulae  
claudentis sacra, dicitur dare amo-  
rem virginitatis, & castitatis. Et  
etiā inscripte nuenitur habens crista-  
tū serpentem in dorso & tubā mag-  
nam, dicitur conferre felicitatem  
terra & in mari, & prudentiam &  
iam ab-

*amabilitatem & ablata restituere.*  
*Navis autem inscripta cum velo al-*  
*to & extēso, fertur dare securitatem*  
*in negotiatione & quibusdam alijs.*  
*Lepus autem inscriptus contra ver-*  
*sutias & verba insanie valere perhi-*  
*betur. Orion, autem habens in manu*  
*falcem vel ensem, inscriptus gemma,*  
*eiusdem virtutis conferre dicitur vi-*  
*ctoriam. Aqla autem cum sagit-*  
*ta ante caput suum inscripta confer-*  
*uare veteres, et novos honores acqui-*  
*rere perhibetur. Similiter autem a-*  
*quarij signum liberare à quartana*  
*dicitur. Persens autem in dextra ha-*  
*bens ensem, & in sinistra caput Gor-*  
*gonis, liberare dicitur à fulgure &*  
*tempestate, & ab inuidorum incur-*  
*su. Cervus autem cum venatore &*  
*canibus inscriptus, saluare dicitur*  
*phreneticos, & maniacos. Venus au-*  
*tem cum migna veste laurum tenens*  
*in manu inscripta, conferre dicitur*  
pul-

pulchritudinem & ornatum. Similiter autem de multis hic introducere possemus, sed non oportet quia de his alia scientia est, & nō possunt hæc ex principijs physicis p̄bari, sed oportet ad hoc scire Astronomiam & magicam & nigromanticas scientias, de quibus in alijs considerandū est.

## De ligaturis & suspensionibus lapidum.

### Cap. 6.

**E**A vero quæ ad hanc scientiã magis pertinere videtur, sunt ligatura lapidum & suspensiones, quia in illis nō nisi naturaliter ex virtutibus conferunt medicinam & iuuamen. De his igitur aliqua dicenda sunt ex Aristotel. sumpta & Costuben Luce & Hermete Philosophis & alijs quibusdam. Zeno autem in libro suo naturalium quasi

K            red.

reddens rationem virtutis ligaturarum et suspensionum et virtutum, ipsarum lapidum, dicit quod est virtus occulta vniuersalis que facit ex igne lapides & similiter ex aqua, quando funditur super locum qui vocatur bozon, tunc enim coagulatur subito, nec amplius in suam materiam reuertitur. Subiungit autem Zeno adhuc de lapidibus dicens, quia quod accidit igitur aque et terre, illud etiam accidit animalibus & plantis, quia virtute occulta materie seu temporis aut loci fit eorum dissolutio omnino, aut in lapidem conuersio. Hac autem verba Zenonis Philosophi qualiter intelligamus ex habitis in primo, potest intelligi. Non enim, ex igne fit lapis nisi effectiue. Vniuersalis autem virtus non est nisi virtus celi, que omnia generata ad esse deducit, & aliquid virtutis celestis ad effectus aliquos mirabiles donat, quos  
 sicus

sicut dicunt Plato & Socrates operatur cum conuenienter membris alligantur in collo suspenduntur. Cum autem Socrates dicat in cantatione fieri per quatuor scilicet suspensiones vel alligationes rerum, et impetrationes siue adiurationes, characteres & imagines et demerere dicit rationales animas quod cadunt in timores & desperationes: vel in letitias & confidentias, & per hanc animam accidentia mutari corpora etiam ad infirmitates cronicas vel sanitates. Nos enim non intendimus hic nisi de ligaturis & suspensionibus lapidum & quem effectum habeant secundum philosophos precipuos. Dicunt autem duo philosophi secundum quod narrat Costuben Luce in libro de physicis legaturis Aristot. videlicet & Dioscorides, quod fuerit ex Gagare, & Kakabre Onyx & in collo suspenditur auget tristitias

& cōuerit in pallorem & timorem,  
 & melancholiam totum hominem,  
 & ad egritudines ex his accidenti-  
 bus consequentes. Dicit autem Ari-  
 stot. quod Onyx ex Corallis est, & si  
 suspendatur collo epileptici prohibet  
 casum: e contra dicit Dioscorides q̄  
 si fuerit ex Gagate & Kakabre su-  
 migium accelerat casum epileptici,  
 & excecatur ipsum. Idem Diosco. di-  
 cit, quod est lapis quidam qui Gala-  
 dides dicitur, & dum ponitur & di-  
 sponitur contra incendium ignis ex-  
 tinguitur. Aristot. aliter dicit quod  
 Smaragdus collo alligatus impedit  
 epilepsiam, & aliquādo intoto curat,  
 propter quod precipitur nobilibus  
 ut filiis suis alligent huiusmodi lapi-  
 dem ne epilepsiam incurrant. Adhuc  
 autem Aristot. in lib. de lapidibus di-  
 cit angulus Magnetis cuiusdam est,  
 cuius virtus apprehendendi ferrum  
 est, ad zaron hoc est septentrionalem,  
 & hoc



& hoc utuntur nautæ, angulus verò  
 alius Magnetis illi oppositus trahit  
 ad aſon id eſt polum meridionalē, &  
 ſi approximes ferrum verſus angulū  
 zarō, conuertit ſe ferrum ad zarō, et  
 ſi ad oppoſitū angulum approximes  
 conuertit ſe directe ad aſon. In eodē  
 libro adhuc aſſerit Ariſtot. qđ Ada-  
 mas ferrum & lapides omnes nō con-  
 ſtringet, & plumbum conſtringit, eò  
 quòd eſt molliſſimum inter metalla:  
 Adamas enim & Sabotus hoc habēt  
 proprium quòd penetrāt omnes lapi-  
 des ſolidos, & ardor corrodit eos, &  
 detegit eorum ſplendores. Idem Ari-  
 ſto. tradit quòd ſi Magnetes duo vel  
 plures ſubtus & ſupra coæquatis vir-  
 tutibus ordinentur, & corpus imbu-  
 ret, hoc eſt ferro quòd eſt in medio di-  
 ſponatur, pēdebit in aëre. Item dicit  
 Ariſtot. quòd ſpecies Magnetis ſunt  
 valdè diuerſe, quedā enim trahit au-  
 rum, & alia diuerſa ab ea trahit ar-

gentum, & quedam cuprum, quedam  
 stannum, quedam ferrum, quedam  
 plumum, & quedam ab uno angulo  
 trahit, & ad alterum fugat quidquid  
 ab opposito angulo tractum est, &  
 quedam trahit carnes humanas, &  
 dicitur ridere homo cum à tali tra-  
 hitur Magnete & manere apud ip-  
 sum donec moritur. si valde magnus  
 est lapis, & quedam trahit ossa, &  
 quedam pilos, & alia aquas & alia  
 pisces. Dicit etiam quod napta alba  
 trahit ignem per quem templorum  
 custodes dicipiunt populum, ut pu-  
 tent lumen de celo accendi. Est autem  
 napta non lapis sed genus bituminis  
 inuentum in Chaldea, sicut etiam  
 ignis sulphuris trahit ferrum et adu-  
 rit ipsum multum, & similiter lapi-  
 des, & modicum operatur in lignis.  
 Idem dicit quod est magnes qui no-  
 minatur Olearis qui trahit oleum,  
 & lapis acci qui trahit acerum, &  
 lapis

lapis vini, qui trahit vinum, & spuma illius trahit spumam vini, & fex eius ad se trahit fecē quasi sit delectamentiū lapidum in illis, aut anima per quam moueat. Adhuc autē Dioscorides & Aristoteles dicūt esse Ametistum & Sardonice lapides, positos vel suspēsos super umbilicum ebriy vel potantis vinum, habet vaporem vini phibere & ebrietatem soluere & à contagione liberare. Ethytem verò alligatum cubito epileptici soluere dicitur epilepsiam, & pregnātem iuuare ad partum. Dioscorides dicit positum Saphyrum & alligatū super arteriam calorem mitigare, & positū sup cor hominis tollere suspitionē multā, et à cōtagione liberare, ab aëtu autem inflamatum à sulphure prohibet. Idem autem phylosophus perhibet lapidem Liparium trahere ad se bestias, & reptilia omnia. Dicit etiam q̄ lapas Opitistrice

securitatem à bestijs præbet, & si ponatur in alēbico hoc est in vase aqua bulliētis, cessant ampule ebullitionis & quod lapis Emdros liquecit, et q̄ ex eo resoluitur restauratur eidem.

Idē dicit q̄ lapis generatus ex spuma martis, q̄ etiam spuma maris vocatur ligatus super coxam pregnantibus mulieribus accelerat partum, & alligatus pueri collo tussim vehementem habentis, sedat tussim. Galenus autē et Avicenna dicunt se expertos esse quod si rubeus Corallus super dolentem stomachum, directe contra locum doloris sit suspensus, sedat dolorem. Hæc sunt experimenta physica & à magnis viris probata, quæ lapides virtutibus suarum formarum specierum operantur. Ego autem lapidarium Aristot. exposuissem, nisi quod nō ad me totus liber, sed quædam propositiones de libro excerptæ deuenerunt.

INCL.

INCIPIT LIBER  
TERTIVS DE MINERALI-  
*bus, in quo determinatur de me-  
tallis in communi.*

QVAE SIT LIBRI IN-  
tentio & dicendorum ordo.

Capit. 1.

Tractatus primus qui est de  
substantialibus me-  
tallorum.

**T**empus autem est nunc conse-  
quenter de metallorum natu-  
ris inquerere post lapidum in-  
vestigatam naturam, quia metallorū  
generatio frequēter in ipsis lapidib⁹  
tanquam lapidum substantia sit qua  
si locus proprius metallicae generatio-  
nis in hoc libro sicut in precedētibus  
Aristot. tractatum nō vidi, nisi per  
K s excer-

excerpta quadā, quae diligenter qua-  
 siui per diuersas mundi regiones. Di-  
 cam igitur rationabiliter aut ea quae  
 à philosophis sunt tradita, aut ea quae  
 expertus sum. Exsul enim aliquādo  
 factus fui, longe vadens ad loca me-  
 tallica ut experiri possem naturas  
 metallorum. Hac etiā de causā quae  
 fui in alchimicis trāsmutationes me-  
 tallorum ut ex his innotesceret ali-  
 quatenus eorum natura & acciden-  
 tia eorū propria. Est autem optimū  
 genus huius inquisitionis & certissi-  
 mum. quia unnc per causam vniuf-  
 cuiusq; rei propriam res cognoscitur,  
 & de accidentibus eius minime du-  
 bitatur, nec est difficile hoc cognosce-  
 re sicut nec de lapidibus scientia dif-  
 ficulter inuestigatur, quia causae eo-  
 rum sunt manifesta, & corpora co-  
 rum nō sunt diuersa sed homogenea  
 per totum, & non sicut alia corpora  
 quae ppter sui diuersitatem per ano-  
 tho-

rhomiam non in toto possunt inuesti-  
gari & sciri. Post lapidum autē cog-  
nitionem ponimus tractatum de me-  
tallis, quia, sicut diximus, lapis sem-  
per fere inuenitur locus generationis  
esse metallorum. Ego enim ipse aurū  
parum inuentum vidi in lapide du-  
rissimo, & aurum vidi immistū sub-  
stantia lapidis, & similiter argentū  
ego ipse inueni immistum in lapide, et  
parum in alio lapide, quasi esset vena  
surrens per lapidem distincta à sub-  
stantia lapidis. Similiter autem ex-  
pertus sum de ferro & are, & stāno,  
et plūbo: sed hæc à substantia lapidis  
non vidi distincta, sed ab expertis in-  
talib⁹ p̄ certò didici, q̄ frequēter di-  
stincta à substantia lapidis inueniun-  
tur sicut inueniuntur auri grana inter  
arenas. De trāsmutatione autē horū  
corporum, & mutatione vini in  
in aliud, non est physici determina-  
ne, sed artis, quæ vocatur alchimia

Similiter autem in quibus locis & montibus hæc inueniantur, et quibus iudicijs partim est sciētia naturalis, & partim est sciētia, magica q̄ vocatur de inuētione thesaurorū. Signa ergo quibus hæc loca generationis metallorum dignoscuntur, inferius ponemus, & de alio modo inuentionis istorum magis conuitemur, eò quòd scientia illa non demonstrationibus sed quibusdam occultis & diuinis nitiur experimentis. Sicut autem processimus in libro de naturis lapidum, ita procedemus & hic, primo in communi querentes quacunque de natura metallorum videbūtur esse inquirenda, & hoc complebimus librum tertium mineralium nostrorum. In quarto enim queremus de metallis in speciali secundum omnes septem species ipsorum, & in hoc complebimus scientiam de mineralibus q̄ sunt prima homogenea mista inter corpora natura



ra naturalia, sicut diximus in fine  
meteororum. Tandem autē loque-  
mur de mediorum natura, & com-  
plebimus in eis totam istius scientia  
de mineralibus intentionem. Non  
enim dubitatū est lapidum naturam  
minus distare ab elementis quam  
naturam metallorum, propter quod sit  
facilioris commistionis, & proxima  
eorum materia videntur esse elemen-  
ta à se inuicem aliquid passā, sed non  
sic est in metallis, sed quemadmodū  
in animalium corporibus precedere  
humorum temperantiam oportet in  
materia, ita ante formas metallorū  
contemperantias oportet præexiste-  
re sulphuris & argenti vini, & depu-  
rationem istorum, & forte salis &  
auripigmēti, et aluminis et quorūdā  
aliorū. Hac igitur ratione potissimē  
sciētia lapidū metallorū præceat sciē-  
tiam, & talem ordinem natura etiā  
nos sequi congruum esse videtur.

De propria materia metal-  
lorum Capit. 2.

**P**er artem, que iam in methco-  
ris tradita est, scimus quod om-  
nium liquabilium prima ma-  
teria est aqua, omne enim liquabile  
quamdiu liquatum est, querit termi-  
num alienum non quiescens inter ter-  
minos proprios, hanc rationem humi-  
di diximus in secundo libro perigens  
os. Cum igitur omne liquabile non  
ob aliam causam sit liquabile, nisi quia  
humidum, quod erat ligatum in ipso  
solutum est, & redactum ad actum  
proprium, & virtutem: hac cognitio  
que est secundum nomen cum dicitur  
humidum liquidum, ad quod per  
demonstrationem, dicitur liquefactum.  
Non enim potest esse quin om-  
ne fluens & querens terminum con-  
tineris extrinsecus caussetur à cau-  
sa

una, videlicet illa cui essentialiter & primo conuenit termino alieno & nō proprio contineri, hoc autem est humidum, sicut alibi est determinatū.

Omnia igitur liquefactibilia sunt substantia abundantanter humido aqueo incorporato quod est ipsis. Amplius autem quaecunque congelantur à frigido ostendimus esse aquea in materia sua prima in secundo meteororum.

Non autem dubium est metallica congelari frigido aque, igitur humor erit omnium horum materia. Propter quod etiam Aristoteles peripateticorum princeps in quinto metaphysices dicit omnium liquabilium materiam esse vnā que est aqua.

Scimus & his que in meteoricis probata sunt aqueum humidum esse de facili euaporatiuū. Indicant etiā experimenta alchimica quoniam si aqua vel ea quae simpliciter aqueam habent  
humidi

humiditatem siue naturalem, & propriam siue alienā, et infusam in alembico supposito lento igne, vaporat per modicum ignem & operationem, & distillat ex eis aqua & arida ipsa remanet. Metallica autem videmus omnia suas etiam in magnis ignibus retinere humiditates. Oportet igitur humiditates materiales metallorū nō esse simpliciter aq̄, sed aliqd passi ab elementis alijs. Si autē consideremus eas humiditates, quae difficile separantur ab his quibus sunt naturales non inuenimus aliquas nisi unctuosas & viscosas, quia sicut in meteoris deterriminatum, est harum partes connectuntur sicut cathene, & vna eorum de facili euelli non potest, cū ergo etiā magna adustione de metallis humiditates eorum non euellantur ex eis oportet ipsas esse unctuosas. Signum autem huius est omnem radicalem humiditatem in qua calor naturalis

anti-

animalium calescit, esse unctuosam, quod proculdubio sapiens non prouideret natura nisi quia difficulter separabilis est, & difficulter siccabilis.

Natura enim desiderat permanere in esse diu, & in diuino, & ppetuo, in specie: & ideo in alimentum caloris vitalis huiusmodi ordinauit humidum. Cum igitur similiter in calore liquante metalla huiusmodi inseparabile videatur, humidum erit absq; dubio humidum illud, quod est metallorum materia unctuosum. Sed adhuc videmus unctuosum in oleo & in omni pingui esse de facili inflammabile & adustum eorū quibus cognatum est. Et videmus quod ignis non recedit ab ipsis donec consumatur, sicut videmus in oleo lampadis et in humido radicali ethicorum, nihil tamen omnino tale videmus in humido metallorum, videbitur igitur alicui non esse forte humidū un-

ctuo-

Etuosum materia metallorum. Nos  
 autem ad omnia huiusmodi obiecta  
 excusamur per hoc quod diximus in  
 quarto meteororum nostrorū, quo-  
 niam videlicet duplex est unctuosi-  
 tas in multis rebus, quarum una est  
 quasi extrinseca subtilis valde nihil  
 seculentum, vel cremabile habens  
 admistum: & hæc non est inflamma-  
 bilis & intrinseca rei retenta in ra-  
 dicibus rei, ne per ignem possit euel-  
 li & potari, & nos dedimus de hoc,  
 exemplum in liquore qui eliquatur  
 ex vino, in quo una est unctuositas su-  
 pernatans inflammabilis & facile  
 abstringibilis & quasi accidentalis.  
 Altera commista toti substantiæ liquo-  
 ris ipsius non separabilis ex ipsa sub-  
 stantia liquoris nisi per defectionem  
 substantiæ, & hæc nō est cremabilis:  
 idem etiam est in omnibus quæ pro-  
 fert natura. Signum autem huius est  
 quod videmus in arte alchimie fieri  
 que

qua inter omnes artes maximè naturam imitatur, hæc enim cum vidit in nullo modo meliori fieri citrinum elixir quam per sulphuri in sulphure autem vidit vntuositatem vstiuam vehementer, ita vt omnia metalla adurat & adurendo denigret, super qua liquefacta proyicitur, precipit lauari acutis loturis & decoq sulphur ita diu, donec ab ipso decocto aqua non citrina egrediatur, & sublimari loturas has donec tota vntuositas, ab eo cremabilis egrediatur, eò quòd tunc tantum subtile vntuosum manet quod sustinet ignem & non crematur ab igne. Oportet igitur simile vntuosum humidum abundare in metallorum materijs, quæ à natura producuntur, & hoc esse causam ductibilitatis, & liquabilitatis eorum, & hoc expresse dicunt auct. Auicenna, & Hermes, & multi alij peritissimi in naturis metallorū

Ad:

*Adhuc autem in omnibus metallorū  
 generibus videmus & liquefacta nō  
 reddunt humida infundendo ea, su-  
 per que funduntur, neque quiescunt  
 in superficie vna, neque omnino dila-  
 tātur in ipsa, sicut videmus fere om-  
 ne humidum aqueum vnctuosum, si-  
 cut aquam, vinum, ceruisiam, oleū,  
 omnia enim hac superfusa super lapi-  
 dem, terram, vel lignum, quoniam  
 planam inueniūt superficiem infun-  
 dendo superficiem humefaciūt eam  
 & dilatantur in ipsa: metalla autem  
 liquefacta nihil horum faciūt, neq;  
 adherent tangentibus neque diffun-  
 duntur in toto, sed potius & constat  
 secundum aliquid & defluunt secun-  
 dum aliquid. Oportet igitur quod hu-  
 midum subtile vnctuosum non sit so-  
 lum materia eorum, sed perfecte mi-  
 stum cum terristri subtili, quod non  
 sinit ipsum adherere tangenti neq; in  
 toto defluere, sed quasi per globulos  
 con-*



constare, eò quòd ubique in ipso terre  
 restre subtile apprehendit & quasi  
 glutiendo tenet humidum, & termi-  
 nat ipsum ad hoc, quod finit ipsum  
 adharere alij quam sibi, & humidũ  
 ubique sit extra se, ipsum educit sic-  
 cũ terreũ, q̄ fluit et currit in sup̄ficia  
 plana, si enim esset non ubique prote-  
 ctum ab humido siccum terreum, p̄-  
 fectò in igne liquante combureretur  
 & efficeretur scabrosum, sic ut omne  
 siccum terrestre quod non cooperitũ  
 humido inuenit ignis in ferro adurit  
 ipsum & facit scabrosum, idem au-  
 tem est ferre in metallis omnib. Pa-  
 tet igitur primam materiam esse me-  
 tallorum humidum unctuosum sub-  
 tile, quod est incorporatum terrestri  
 subtili, fortiter commisto, ita quod  
 plurimum utriusque non tantum cũ  
 plurimo utriusque, sed etiam in plu-  
 rimo utriusque.

Corre-

Correlarium præcedentiũ,  
quare lapis non producitur  
neque liquatur sicut metal-  
la. Capit. 3.

**E**X quo ulterius facile quæstio  
determinatur qua quæri con-  
suevit quare lapis non liqua-  
tur, sed es & metallum. Adhuc au-  
tem cõminuitur calcinatur quod nõ  
fit metallo omnino sed per solum ig-  
nem. Huius enim facile patet solutio,  
lapis enim terra est magis, neque ha-  
bet humidum ubique proteges terre  
um, neque habet humidũ sic vñctuo-  
sum sicut metalla, & ideo cum in ig-  
ne optico ponitur euanescit humidũ  
aqueum, et lapis redigitur in cal-  
cem, & cum in lapide vicinũ  
humidum, omnino est lapis commi-  
nubi-

nuibilis, cum econuerso in metallis  
 humidum vincat siccum & metal-  
 lum liquabitur. Eadem autem caus-  
 sa est quare lapis non est producibi-  
 lis maleis, sed metalla, malleleis pro-  
 ducuntur, profecto enim metalla ha-  
 bent vinctuosam humiditatem abun-  
 dantem fortissimè sicut ensis ligatu-  
 ris secum tenet partes terreas, cumq;  
 in ictu mallei de situ suo expellitur  
 pars aquea, cuius semper est cedere  
 tangenti, ut diximus in perigeneos &  
 in methcoris, violenter & inseperabi-  
 liter secum trahit terra, & sic conti-  
 nue producitur et non diuiditur pro-  
 pter viscositatem & optimam & for-  
 tissimam permissionem terrenorum  
 cum vinctuosis aqueis. In lapide autè  
 preualet siccum quod tangenti resi-  
 stet & non cedit in seipsum, & cum  
 effectus icci sit, scindi ad ictum  
 mallei in se cedere nõ valens dissilit et  
 cõminuitur. Terrestre autè natas &  
 absorp

absorptum in humido in materia me-  
 tallorum est subtile valde nō corrup-  
 tum neque expressum in toto ab hu-  
 mido sicut facit frigus extremū, sed  
 potius quasi digestum pepansit & non  
 coctum optesi, neque assatum optesi  
 ut tradit Auerro. Est enim humidi-  
 tas sibi frigida propria et non aliena,  
 & ideo in ipsa decoctum & digestū  
 & sibi connaturale factum, ita quod  
 siccum currit & fluit cum humido,  
 & humidum retinetur cum sicco ter-  
 reo, sic enim in tali ceruice secundum  
 Emp. capita colliguntur Germano-  
 rum. Si autem esset optesi digestum,  
 ut nonnulli imperiti tradunt alchimi-  
 starum, esset proculdubio intra & ex-  
 tra humidum & non totum a toto  
 traheretur humido, cuntrarium au-  
 tem esset si optesi esset digestum, ut  
 quidam alij præter rationem dixe-  
 runt, tunc enim extra nō esset appre-  
 hensum ab humido, sed derelictum  
 et in-

Et intrinsecum sui paucam habet  
humiditatem. Huius autem signum  
est quoniam ea, quae non plene digesta  
sunt sed molissimam quandam passam  
aut scabrosam inveniuntur ut ferrum et  
aes, aut incompleta, ut plumbum, aut bal-  
bucientem habentia sunt commistio-  
nem ut stannum. Haec autem in sequen-  
tibus erunt manifesta.

De sententijs antiquorum  
& de materia metallorum.

Capit. 4.

**H**Oc autem quod Avicenna  
tradidit tam in physicis quam  
in alchimia sua ea epistola, quae  
scribit ad Hazem philosophum, his  
que hic dicuntur non est contrarium.  
Dicit enim in utroque istorum libro-  
rum, argentum vivum et sulphur esse  
se omnium materiam metallorum.  
Humidum enim de quo locuti su-  
mus

L. mus

242 DE REBUS METAL.  
mus sicut diximus terreo admistum  
est materia argenti vini proxima &  
substantia vinctuositate quam de-  
scripsimus, est propria & essentialis  
materia sulphuris. Hermes autem  
& quidam aliorum dicere videntur  
metalla ex omnibus elementis consti-  
tui, quod proculdubio negandum non  
est, sed tamen rerum materia non de-  
terminatur, ex his aliquo modo sunt  
in eis, sed potius ex his que in ipsis a-  
bundant. Sed præ omnibus mirabi-  
lis & desiderabilis est sententia quã  
quidam in alchymicis Democritus  
attribuunt quod videlicet calx &  
lixiuum sunt materia metallorum,  
si enim calx esset materia, cum ipsa si  
combusta aqua permista sibi aresce-  
ret, sicut cemento, et rediret ad duri-  
ciem lapidis metallum & comminui-  
bile & nõ liquabile efficeretur. Am-  
plius autem igne supposito proculdu-  
bio metallum induraretur & non li-  
quese-

que feret sicut videmus de cemento.  
Sicut autem lixiuum vocat aquam  
acutam, sicut alchimici exponunt re-  
mouentem à calce falsedinem & acre-  
dinem, que est ex combustione, sicut  
docet alchimici in loturis suis, & hæc  
aqua sit materia metallorū, adhuc  
in conuenienter dictū est, quia calx  
est substantia terrestris, sed per ea  
que in metheoricis tradita sunt sci-  
mus quod omne terrestre combustiū  
contractos et constrictos habet poros,  
talis autem calx existens impedit in-  
gressum aque ad interiora calcis, non  
ergo unquam benè & fortiter conglu-  
tinatur, propter quod et cementum  
de facili per ignē euanescente humi-  
do farinatur & cadit de muro. Non  
ergo conueniens est dictum Democri-  
ti de materia metallorum, deceptus  
autē fuit signo non sufficienti, vidit e-  
nim q̄ elixir ad lunā meli⁹ hoc est ad  
argētū habuit radicē in qua recipi-  
tur calx

L 2 tur calx

244 DE REBUS METAL  
calx & cerusa, & propter hoc credi-  
dit aliquid simile esse in physica ma-  
teria & naturali corporum metallo-  
rum, hoc autem non est necessarium,  
multis enim indiget ars, quibus non  
indiget natura, ars autem non indi-  
get calce & cerusa, nisi ad indurum  
dum: hoc autem in propria materia  
operatur natura sola digestionē. Nos  
enim ostendimus in meteoris om-  
nem digestionē, decoctionem, facere  
conflare, inspissare digesta et decacta  
etiam prater hoc quod aliqd extrin-  
secus apponatur his, que decoquun-  
tur. Gilgul autem quidam ex Arabia  
Espalensi, que nunc Hispanis reddi-  
ta est, in secretis suis probare videtur  
cinerem infusum esse materiam me-  
tallorum, persuadens hoc ratione de-  
bili, quoniam nos videmus quod per  
assationem fortem calidi et sicci cinis  
liquatur in vitrum, qui congelatur  
frigido & liquatur calido sicco sicut

metall-



metallum. Videbitur ergo quod eorum materia est una quorum enim unus est modus congelationis et unus modus liquefactionis eorum materia videtur esse una secundum naturam, sicut traditur in scientia meteororum ut dicit. Amplius autem terrestre non videmus subtiliari, & diuidi, & permisceri cum humido, nisi per maximam vim ignis subtiliantis, & diuidentis ipsum, & eleuatis ipsum in humidum ut illi permisceatur: sic autem se habet terrestre quod est incineratum in metallorum humidis, quare videtur ipsi quod cinis terrestris sit propria materia metallorum, propter hoc inquit merguntur sub aqua omnia metalla. quod non facerent, ut ait, si in ipsis abundaret humidum, & inuetuosum, ut dictum est. Adhuc quatenus habet inuetuosam humiditatem, ut inquit Gilgil, sunt cremabilia sicut ligna, nullum autem omnino me-

metallorum cremabile & inflammabile est, & ideo unctuosam non videtur habere humiditatem pro materia. Habent igitur cinerem terre in fusum humido aqueo, ut asserit. Haec autem inconuenienter et stulte dicta sunt, quoniam ipse Gilgil mechanicus & non philosophus fuit, sed de Mechanica alchimia praesumens, praesumpsit mentiri de physicis. Quod autem falsum dicat patet per ea quae in meteoris de cinere dicta sunt, ibi enim dictum est quod per aquam infusam non clauditur, eò quod habet poros patulos ubiq<sup>3</sup> emittentes aquae humidae cõceptum, si igitur cinis esset materia metallorum nunquam per aliquod humidum conglutinetur in ipsis. Adhuc autem per operationes ignis, in cineribus videmus humidum quod distillat, per cineres efficitur citrinum vel rubeum, si igitur cinis esset propria materia metallorum ea  
 colo-

coloraret in curinū colorem vel rubeum, quod nos oculata fide probamus esse falsum. Sed tunc negamus materiam que intrat in esse vitri, esse cinerem, sed potius humidū illud purissimum quod erat radicale & intrinsecū ei quod incineratū est: quod propter unius ignis incinerantis extrahi nō poterat sed fuit per ignem fortissimum in camino confricatum, & hoc est humidum passum à sicco vehemētissime, sicut diximus in scientia libri de lapidib<sup>9</sup>. hæc igitur materia liquidissima & materia prima et remota una communis huiusmodi videlicet humidum. Et si aliquis dicat quod commisceri nō potest nisi diuidatur, dicendum quod his dimissis non est incineratio, sed commistio que est commiscibilium alteratorum unio ita quod minimum terrei est cum minimo aquei et e converso, & plurimum unius cum plurimo alterius, ita tamen quod neutrum à

suis generis particulis separatur, nunquam enim inuenitur pars terrea separata ab alia aqua, sed ita est plurimum unius cum minimo et plurimum alterius, quod nequaquam, ut iam dixi, alterutra separantur à suis homogeneis, & hoc Gilgil ignorauit. Quod autem dicit mergi metallum non est sufficiens, causa autem huius non est ultra modum in eis abundare, siccum terreum cinerum, sed potius quia habent terreum incorporatum humido clausis poris aërem retinentibus per humidum, & ideo omnia submerguntur in aqua, nec est conueniens de humiditate unctiosa cremabilem. Quoniam nos in physici ostendimus unctiorem oleagineam esse separatam à materia tali & remansisse subtilem humiditatem cremabilem. Hæc igitur sub compendio dicta sunt de materia metallorum.

De

De causa efficiente & gene-  
ratione metallorum in com-  
muni. Capi. 5.

**A** Dhuc autem modum loque-  
mur de efficiente, in superfi-  
cie enim considerando vide-  
tur ad omnia metalla ad speciem &  
complementum deducere frigiditas:  
per eam enim constanter congelatur,  
coagulo autem et constantia ipsorum  
videtur dare esse eisdem cum lique-  
factio sit ipsorum dissolutio et corrup-  
tio, cuius signum est quod in liquefa-  
ctione in pluribus eorum, aut omni-  
bus aliquid a substantia ipsorum se-  
paretur. Nihil autem omnino deper-  
ditur de ipsis per congelationem prop-  
ter quod plurimi dixerunt, solam fri-  
giditatem congelatam, causam esse  
generativam in metallis. Amplius  
in his qua vite accipiunt speciem &  
formam, non est ibi aliquid terminas

L 5 ma-

materiam ad formam et conuertens nisi calidum, videbitur ergo sic esse etiam in metallis: hec autem maxima videtur ex hoc q̄ metalla species suas retinet, siue sint liquida, siue sint coagulata: si autem frigiditas daret speciem nō haberēt speciem nisi quando essent coagulata vel congelata: videtur ergo frigiditas non esse causa generationis metallorum. Adhuc autem congelatio et coagulatio sunt species materiales quæ multis non equiuoce accidunt, quæ tamen & diuersarum sunt formarum in specie, et diuersæ naturæ, nulla autem forma substantialis hoc modo conuenit diuersis. Cum autem materia omnium metallorum sit humidum quod in se habet terreum subtile digestum quod cum aduritur, odorem frāgrit sulphuris non omnino fetidi. Sulphur autem non generatur nisi per calidū, oportet quod calidum digerent & con-

conuertens terreum & aqueum & permiscens ea sit caussa transmütans materiam, calidum igitur erit caussa generationis metallorum. Amplius autem habitum est in metheoris, quod illud quod inspissat fluidum & constare facit, est calidum digerens, constat autem quod cum caussa prima horum que vocamus metalla sit aqua terreum habens admistum aliquid, facit eam constare & inspissare ad misionem metalli, hoc autem, ut patet, calidum est ex dictis. Oportet igitur calidum esse caussam generationis metallorum. Adhuc autem nos sepe in antehabitis libris ostendimus quod caussa commisionis est calidum, secundum proprios enim motus elementum fugat extra aliud elementum, licet enim aqua descendat per se, tamen ascendit a terra descendit ab aqua. Cum igitur frigiditas non moueat terram in aquam ut comprehendatur et

contineatur in ea scilicet caliditas, oportet quod calidum sit causa generationis metallorum. Sed ulterius considerādo videbitur non solum calidū esse causam generationis horū, quoniam sicut in libro de generatione lapidum dictum est, absque dubio si solum calidum esset causa, cōtinue ageret absque humidi naturalis desiccatione et terrei incineratione: nos autem videmus quod stat ad speciem et formam metalli, oportet igitur quod ipsum calidum sit sicut instrumentum directum ad finem, qui est metalli forma, & ne rectū in operatione deuiet. Adhuc autem inuenimus inuentas esse artes plurimas ut qualibet earum ad finem ducat operationem per instrumentum factum, sic studet coqui in elixando & assando & omnes alij qui per aliam digestionem nituntur conuertere materias. Similiter igitur oportet quod sit in  
 natu-



natura, que in operibus suis omni ar-  
te certior est & directior, sicut est in  
omnibus alijs, ita procul dubio virtus  
formatiua est in materia, & stellis et  
calo influxa que, ad speciem dirigit  
calidum, digerēs materiam metalli:  
sicut enim & in alijs dictum est, cali-  
dum hoc habet rectitudinem & vir-  
tutem formalem ex intellectu mouē-  
te & efficaciam ex virtute luminis  
& calidi quod causatur ex lumine  
stellarum, et orbis, & virtutem segro-  
gandi homogenea ab etherogeneis p  
virtutem ignis, oportet enim, quod  
ibi inconuenientia cōsumantur cali-  
do ignis digerentis, cum digestio sit  
complexio a naturali & proprio calo-  
re ex contrariis passionibus.

Remotis autem his a materia, oportet  
adhuc quod materia terminetur  
& compleatur ad speciem, & hoc fa-  
cit calidum, terminans quod nullo  
modo potest habere virtutem termi-

nandi nisi per virtutem eius qui est terminus, est autē forma terminus: oportet igitur, quod virtus formalis dirigat & informet ipsum calidum terminans, & forma autem hec non est forma que inducitur in materiā. Oportet igitur quod sit forma primi efficientis, quod dat formas in tota specie naturali. Hic autem est motor orbis formas naturales explicās per motum cali & qualitates elementorum, sicut artifex explicat formas artis securi & malleo, propter quod dicit Aristote. quod in opere natura est sicut in arte, ubi domus est ex domo et sanitas ex sanitate ea que in calidis et frigidis ex ea que est in anima medici. Hec igitur est causa generatiua metallorum propria.

De forma essentiali metallorum. Capit. 6.

Forma

**F**orma autem essentialis in omnibus dat esse, & videtur in metallicis aliud esse à coagulatione, propter hoc quod hic, ut diximus, etiam liquefacta numerum & speciem retinent. Aurum enim liquidum & est similiter argentum & alia metalla et hoc formam præcipue in metallis numeri proportionem, quidam autem, quod vi terra cõsequitur, esse dicunt. In quibusdam enim ac bimi- cis Platoni inscribuntur numerus vel proportio numeri vocatur forma metallica quam proportionem in virtutibus posuit constituentium elementorum, eò quòd ipse omnia hæc generat proportionem virtutis terra cum celesti. Est autem virtus terrea frigida, sicca. Virtus autem celestis secundum narrationem .7. planetarum ut dixit. Si erga plus fuerit virtutis terreae quo ad tres virtutes ipsius quam planetarum in-  
ins-

immiſſione luminis & nobilitatis ob-  
 tinebit fuscum, & ponderoſum, et fri-  
 gidum ſicut plumbum eſt. Si autem  
 plus fuerit virtutis caeleſtis, minus  
 autem de potentijs terrae erit, fulgens  
 valdè incorruptioni appropinquans  
 ſolidum, & quia ſoliaum ideo neces-  
 ſario graue, et quo ad hoc & econuer-  
 ſo dicitur proportio conſtituens auri  
 ſpeciem. Adhuc autem modum eti-  
 am alia dicit formari propter quod  
 etiam 7 genera metallorum. 7. pla-  
 netarum nominibus vocauerunt, di-  
 centes Saturnum plumbum, Iouem  
 autem ſtannum; Martem autem fer-  
 rum, & Solem aurum, Venerem aſ-  
 Mercurium vero argentum viuum,  
 & Lunam argentum, aſſerentes quod  
 hoc propter diuerſos numeros ſuae cõ-  
 poſitionis complexionem acquirunt.  
 7 planetarum. Hermes autem hu-  
 iuſmodi auctor videtur eſſe ſententiæ,  
 licet Plato poſtea fuerit hunc, in opi-  
 nione:

nione, imitatus. Hoc autem ab his al-  
chimici videntur accepisse, asseren-  
tes lapides pretiosos stellarū & ima-  
ginum habere virtutem. 7. autem ge-  
nera metallorum formas habere se-  
cundum. 7. planetas inferiorum orbi-  
um, & sic virtutes calorum primo in  
terra resultare & quasi stellas secun-  
das facere. In testimonium autē hu-  
ius assertionis inducunt, quod & ve-  
rum est, quod orbis mouet terram, et  
hanc esse causam diuersitatis figurarum  
in generatis in terra & multis  
aliniis, quæ generatur in eadem potius  
quam in alio elemento. Hanc opinio-  
nē pater Hermes Trimegistus app-  
bare videtur, q. dicit terram esse ma-  
trem metallorum, & calum patrem  
& impregnari terram ab hoc in mon-  
tibus campestribus & planis & in  
aquis & ceteris omnibus locis. Nos  
autem hanc opinionem sic intelli-  
gimus, quod proportio principiorum  
vir

virtutum, videlicet agentium & pa-  
 tientium sit dispositio ad formam sub-  
 stantialem, sicut & in omnibus alijs:  
 & quod forma est quam dant pri-  
 ma formalia & agentia principia  
 que prima sunt agentia, tanquam  
 virtus formativa in materia, sicut  
 nos diximus in scientia lapidum. Quod  
 autem genera metallorum sint ma-  
 gis attributa planetis quam alijs stel-  
 lis, ideo dicitur, est quia cum lapides  
 sint stabiles esse, et forme coagulatio-  
 nis attribuuntur stellis fixis & imagi-  
 nibus stellarum fixarum, que perpe-  
 tuo suos retinent situs, & figuras siti  
 autem voco non illum qui est positus  
 stelle in loco orbis quia illum mutat  
 omnis stella, sed potius quoniam ha-  
 bet in imagine ad aliam, stellam, sicut  
 verbi gratia quod in una linea secun-  
 dum equalem in omni tempore distan-  
 tiam inveniuntur due stelle lucide  
 que sunt in cornu arietis, cum ea que  
 voca-

vocatur genu Persei, et sit de alyis stel-  
 lis, quia aliter imagines celi corrump-  
 perentur, sic inveniuntur in vna di-  
 spositione & figura lapidis quam diu  
 sunt, sed metalla quasi erraticum ha-  
 bent motū, modo liquida et modo coa-  
 gulata, et cum liquidū sit materia e-  
 orum et liquidum sit errantis motus,  
 videbitur in genere conuenire in pla-  
 netis, & virtutes planetarum in sine-  
 re elementorum virtutibus, dare spe-  
 ciem: & hec virtutes sic caussare &  
 influxa formant ad speciem, & con-  
 ueniunt cum formis metallorum, si-  
 cut formatina, que est in, semine an-  
 malium cōuenit in substantia cum  
 forma q̄ inducitur p̄ generationē, et  
 sicut forma artis cōuenit cū artifici-  
 ato, et hoc modo verū est q̄ dicūt Pla-  
 toinci, hoc enim modo prima caussa  
 fecit sementē formarū et specierum  
 omnium, et tradidit eam stellis fixis &  
 Planetis exsequēdā, ut dicitur in Thi-  
 meo. Et hęc etiā est causā quare iuxta

planetarum numerum & proprietates  
 res species metallorum accipiuntur.  
 Scimus enim ex traditis in prima  
 philosophia ab Aristo. quod omnis  
 generatio est ex conuenientibus, licet  
 non omnino conueniens sit secundum  
 Ideam & formam & rationem: &  
 hoc modo etiam omnis generatio eg-  
 uoca ad uniuocam habet reduct.  
 Quod autem Aui. dicere videtur quod  
 aliquando vis terrea dat huiusmodi  
 formas, & quidam attribunt hoc  
 dictum false Aristo. non intelligitur  
 quod vis terrea est qua sit secundum  
 solius terre potentias: operas est enim  
 ex alijs, scimus enim quod id, quod dat  
 formam conuenit cum ipsa, in tantum  
 quod Aristo. dicit animam esse in se-  
 mine sicut artificie in artificiato, sed  
 vis terrea vocatur a philosopho vis  
 terra in loco generationis metallorum.  
 Hec autem habet in se virtutes cele-  
 stes per modum, quem diximus, licet  
 enim



enim forte concedendum videretur quod vis rerum quæ est frigida & sicco operans, alio modo inspissaret humidum ingrassando ipsum ad naturam & conformitatem terræ, tamē nullo modo potest siccum et frigidum dici causa fortis & tenacis permissionis qualem nouimus esse in metallorum materijs. Adhuc autem vis terra hoc modo dicta non conuenit, nisi cum specie & forma terræ, non igitur daret illam formam quæ est elementi, eò quòd iam cõstituit, & supponitur omnem generationem esse ex conuenienti etiam eam quæ est equiuoca, sicut est omnis generatio lapidum & metallorum in quibus neque lapis ex lapide, neque metallum, ex metallo unquam generatur: & si hoc dicatur quod vnus solus lapis concipit alium, tamen non intelligitur quod de parte sui seminis generetur, sed potius de alia materia quacunque sit illa, nisi forte

forte sit medium inter lapidem & plantam, sicut multa media inter plantam & animal inveniuntur sicut Spongia & Stinicus & huiusmodi.

De opinione Calisteus dicit  
tis esse formam tantūvnam.

Capit. 7.

**E**xperimenta autem alchimi-  
corum graues duas nobis hic  
ingerunt dubitationes. Vi-  
dentur enim illi dicere quod sola au-  
ri species est forma metallorum, &  
omne metallum aliud esse incomple-  
tum. Adhuc & in via esse ad auri  
speciem sicut res incompleta quae est  
in via ad perfectionem, propter quod  
dicunt egra esse metalla quae in mate-  
riam non habent formam auri, &  
studuerunt ad medicinam quam e-  
lixir vocant per quam egritudines

mea

metallorum in commiffione, & commiffis materia metallorū remouent, & fic dicunt fe educere illam formā auri & fpeciem, & ad hoc inueniūt multos modos & diuerfos quibus illud ellix componitur & temperatur vt penetret & adurat, & in igne maneat & coloret & afferat confolidationem, & pondus. Oportet igitur hic nos querere de his. Si enim eft verum, quod hic dicunt abfque dubio non erit nifi vna fpecies metallorum, & alia funt moliffimiffa ab illo, et ficut abortiuiffatus nature qui fpeciei figuram proprie nondum acceperunt. Secundum hoc etiam fi & hoc verum & probatum inuenitur, non oportet non laborare ad hoc, vtum fpecies in alchimicis permutetur vel remaneant, eò quòd fecundum hoc nullas prorfus habent fpecies nifi folius auri q̄ alchimia nō permutat. Cale-

Celestes enim præcipuus in hac sententia dicit alchimiam esse scientiã qua inferioribus metallis nobilitatẽ attribuit superiorum. Propter hanc debite discutiendam plurimos inspexi libros alchimicos & inueni libro libros absq; sigillo et probatione tantum expertis inuiti, & calare intentionem eorum per verba methaphorica qua nunquam fuit consuetudo philosophia. Solus autem Auicenna videtur tangere rationes, & Rasis valdè pocas ad solutionẽ dictæ questionis, nos in aliquo illuminãtes. Ad hoc autem quod sola auri species sit metallorum forma, sic ratiocinatur, quoniam que eadem habent elementa proxima, & unum commisionis modum videtur esse una forma tantum, eò quòd sicut dicit Plato q; secundũ meritum materiae formæ dantur, et sicut prius diximus generacionem ex conuenienti, nec potest

ex eisdem & uno modo commistum pluribus secundum speciem differētibus esse conueniens. Est autem omnium metallorum commistio ex subtili terreo et sulphureo ex radicali aq̄o, cuius alium septem est eo, et supflua humiditas aquea sicut constat ex predictis. Videtur ergo una tantum esse species istius respondens per conuenientiam. Amplius expertum est quod per elixir as redit ad argentum, & plumbum ad aurum, & similiter ferrum ad argentum. Videtur ergo quod sint in materia idem, & per consequens habere formam unam, quae est sicut complens materialia praecedentia. Amplius eorum non videtur esse differentia nisi in accidentibus scilicet colore sapore, & pondere, & raritate, & densitate, quae omnia non accidunt nisi materiae. Ex his igitur & huiusmodi opinionem acceperunt dicentes metallorum speciem esse unicam & andem

M et

266 DE REBUS METAL.  
et materiales infirmitates esse plures.  
His autem contrarium esse videtur  
quia materia nulla ratione est in ali-  
qua rerum naturalium permanente  
in natura, nisi sit completa p̄ substan-  
tialem formam. Videmus autem ar-  
gentum permanere & stannum, &  
similiter alia metalla, videbuntur igitur  
esse completa p̄ substantiales for-  
mas. Amplius quorum proprietates,  
et passiones sunt diuersæ corū substan-  
tiam diuersam esse necesse est. passio-  
nes autem metallorum in colore, &  
odore et sonoritate, sunt omnino di-  
uersæ. Non enim potest dici hæc acci-  
dentia esse cōmuniter accidentia, cū  
omnibus vnius naturæ metallis sem-  
per & ubique conueniant. oportet igitur  
substantias eorum esse diuersas, &  
species. Amplius autem si commissio  
ex eisdem faceret speciem debere ef-  
se eandem, omnia qua generantur ef-  
sent vnius & eiusdem specie, quoni-

am omnia generantur ex elementis.  
 Patet igitur non procedere illam ra-  
 tionem quam induxerunt de compo-  
 nentibus elementa, diuerse enim pro-  
 portioni mistorū diuerse attribuun-  
 tur forme generatorum & diuerse  
 proportio mistorū & mistionis esse in  
 metallis sicut nos inferius cū in spe-  
 ciali loquemur de ipsis ostendemus.  
 De experimento autem quod indu-  
 cunt non sufficiens est adhibita p̄ba-  
 tio, quoniā non est certum utrum in-  
 dicat colorem argenti, & auri, &  
 p̄dō & odorē, p̄pter illud q̄ additur  
 et penetrat in as vel plumbū, vel indu-  
 rat substantiam, & p̄basse debuisset  
 Calisthenes quod substantiā auri in-  
 duceret, quod si forte concederetur  
 quod substantia auri inducat, adhuc  
 nō est sufficiens probatio ad hoc quod  
 nō sit nisi una species metallorū, quo-  
 niam calcinando & sublimando &  
 distillando, & ceteris operationibus

quibus elixir per materiam metallo-  
rum faciunt penetrare, corrumpere  
potest species metallorum qua primi-  
tus infuerunt materie metallorum,  
& tunc relicta materia communi, nō  
propria metallorum, iuuamine artis  
potest deduci ad aliam speciem, sicut  
uiuatur semina aratione & semina-  
tione, et sicut uiuatur natura per me-  
dicinarum industriam. Patet igitur  
ex hoc nullatenus coginos ad hoc, ut  
putemus vnā tantum speciem esse  
omniū metallorū, quorū inuenim<sup>9</sup> et  
loca generatiua et principia, et passio-  
nes esse valdè differētes: q̄ autem de  
per accidens inductum, est non satis  
conuenit, quia sicut iam diximus ista  
non sunt accidentia communiter, sed  
per se et indicantia differentias sub-  
stantiales a quibus causantur in ma-  
teria metallorum.

De



De opinione Hermetis &  
aliorum Philosophorū qui  
hæc metalla plures habe  
re formas determi  
nant. Cap.8.

**H**ermes autem & Gilgil &  
Empedocles, et fere omnes  
illius cætus alchimistarū hu  
ic oppositam multum defendere vi  
dentur, opinionem. Dicūt enim in quo  
libet metallo plures esse species & na  
turas metallorum, & aliā quidem  
esse accultam, & aliam manifestam,  
& aliam intus, & aliam extra, &  
aliam in fundo, et aliā in superficie esse  
posuerunt, sicut hi qui latentiam di  
xerunt formarum & omnia dixe  
runt esse in omnibus sicut placuit A  
naxa. Plumbum autem dicunt intus  
esse aurum, & extra plumbum, au  
rum autem econuerso, extra in super  
ficie

M 2

270 DE REBUS METAL.  
ficie autem, & in profundo, & intus  
esse plumbum. Eodem autem modo  
se ad inuicem habere as & argentū,  
& fere quodlibet ad quodlibet metal-  
lum, & videtur hoc esse mirabiliter  
dictum, homogeneum enim intus, &  
extra, & in occulto et in aperto, et in  
profundo & in superficie eiusdem est  
speciei, & forma: constat autem spe-  
cies Metallorum esse in homogeneorū  
generatione contentas, & sic omnino  
absurdum esse videtur quod dicunt.  
Adhuc autem illi ducunt se non vo-  
care intus, & extra et ceteras appel-  
lationes secundum situm partium in  
toto, sed secundum proprietates, &  
naturas dominantis vel non dominan-  
tis: dominans enim in se clausum oc-  
cultat illud super quod dominatur.  
Secundum hoc autem directe isti di-  
cunt sententiam. Anaxagora, omnia  
videlicet metalla esse in omnibus, &  
denominationē fieri à plus dominan-

te. Si autē hoc esset verū quod dicūt  
 cum sciamus aurū ab igne non adu-  
 ri sed plumbū p̄cipue s̄ sulphure as-  
 pergatur, deberet exuri plumbū igne  
 appposito, et remanere aurū q̄ occul-  
 tum est in ipso, et hoc fieri nos non vi-  
 demus. Similiter autē argentū à plu-  
 bo defēdetur ne vratur, tūc plumbo  
 cōsumpto deberet remanere argen-  
 tum q̄ infuerat plumbo ut dicūt nisi  
 forte infinitum dicunt esse q̄libet me-  
 tallū in aliud sicut dixit Anaxag. &  
 ideo nullū earum in toto ab igne posse  
 consumi, sed hoc nos im̄pbauimus in  
 principio nostrorum physicorū. Pre-  
 terea si hoc in eis verum esse cōceda-  
 tur nunq̄ per ignem tantū aduri pos-  
 set de aperto q̄ liberari et manifesta-  
 ri posset occultū et tunc in vanū esset  
 totum studiū alchimie. Nō ergo con-  
 uenit hoc dictū cū physicis rationibus  
 quas in omnib. libris determinauim⁹  
 Forte autē hoc dicūt p̄pter vicinitatē  
 M 4 horū

horum metallorum quam in mate-  
 rijs habent. Cum enim plumbum su-  
 perfluum humidum habeat aqueum  
 & aliquid habeat pinguedinis adu-  
 stibilis, & terreum habeat non bene  
 commissum cum aqueo, sed neq; be-  
 nè depuratum conuenit aliquando p[er]  
 sapientum industriam per calidum  
 ignis extrahi ab ipso per euaporatio-  
 nes superfluum humidum aqueum,  
 & aduri in ipso totum pingue oleagi-  
 neum & depurari per sublimationē  
 illud quod est in ipsum terreum sul-  
 phuratum, et commisceri vaporabi-  
 liter in aliquo prefocando continente  
 vaporem terreum cum aqueo radi-  
 cali optima & formatissima commi-  
 stione, & ex vi caloris conuertit hu-  
 midum ad colorem citrinum, & tūc  
 habere splendorem auri & coloris,  
 hæc enim via artis similima est via  
 natura, ut inferius dicemus. Sed licet  
 hoc sit verum tamen nō propter hoc  
 dice-

dicetur aurum esse in profundo, quia dato quod hoc sit aurum quod sic effulget ex plumbo, tamen iam scimus quod istae transmutationes corrumpunt in toto plumbum. Cum igitur plumbi species nunquam simul in fuit auri speciei in materia eadem, hoc autem multo magis videbitur verum quando non probatum, hoc quod sit de plumbo dicitur esse aurum hoc est forte aliquid auri simile est non aurum. eò quod sola ars non dare potest formam substantialem. Praeterea alchimicum vix aut nunquam inuenimus, sicut dictum est, in toto operantem, sed potius citrino elixir colorat in auri speciem & albo elixir colorat in argenti similitudinem, studens ut color in igne remaneat, & penetret per totum metallum, sicut spiritalis substantia immissa materia medicinali, & hoc modo operationis potest induci flavus color substantia metal-

M 5 lire-

274. DE REBUS METAL.  
le remanenta, et tunc iterum non ha-  
betur quod plures species metallorū  
insint sibi inuicem. Hæc igitur & si-  
milia sunt de quibus eliditur dictum  
eorum qui quamlibet metalli speci-  
em dicunt esse in altera.

Vtrum species metallorum  
possint ad inuicem trans-  
mutari sicut dicunt al-  
chimici. Cap. 9.

**E**X omnibus autem his indu-  
ctis possumus cōsiderare verū  
verum sit quod quidam Ari-  
stote. dicunt dixisse, cum secundum  
rei veritatem dictum sit Auicenna,  
quod videlicet sciant artifices alchi-  
mie species per mutari non posse, sed  
similia his facere possunt ut tingere  
rubeum citrino ut aurum videatur,  
& album tingere donec sit multum  
simile argento vel auro, vel cui volue-  
runt

runt corpori. Ceterum autem q̄ dex-  
tra specifica aliquo tollatur ingenio  
non credo possibile. sed expoliatio ac-  
cidentium non est impossibilis vel sal-  
tem diminutio eorum. Hac enim est  
sententia Avicenne quam dicit esse  
Hastan philosophi precipui in natu-  
ris et in Mathematicis, tamē Avicē.  
in alchimia sua dicit q̄ cōtradictionē  
eorum qui in alchimis de pmutatio-  
ne metallorum contradixerūt inue-  
nit, ppter quod et ipse subiungit q̄ nō  
permutantur species nisi forte in pri-  
mam materiam & in materiam me-  
tallorū reducātur, et sic inuamine ar-  
tis deducantur in speciem metalli q̄  
voluerit. Sed tunc oportet nos dicere  
quod alchimicorū periti operantur si-  
cut periti medicorū, medici enim pe-  
riti per medicinas purgatiuas purgā  
materias corruptas & facile corrup-  
tibilis & impediētes sanitatē q̄ est  
M 6 finis

276 DE REBUS METAL.  
finis intentus à medico, & postea per  
confortantia naturam iuuant, virtu-  
tem naturalem, ut digerendo sanita-  
tem naturalem inducant. Ita enim  
proculdubio sanitas effectus erit na-  
turae eff. Etuae, & artis organica, &  
instrumentaliter. Per omnem aut  
eundem modum dicemus operari al-  
chimicorum peritos in transmutatione  
metallorum, primo enim quidem  
purgant multum materiam argenti  
vini & sulphuris, quam in esse vide-  
mus metallis, qua purgata confortat  
virtutes materiae, quae in sunt ei ele-  
mentales & caelestes ad proportioni  
mitionis metalli quod intendunt in-  
ducere, et tunc ipsa natura operatur  
& non ars, nisi organice iuuando, &  
expediendo, ut diximus: sic verum  
aurum et verum argentum educere  
& facere videntur. Quod enim vir-  
tutes elementales & caelestes faciunt  
in vasis naturalibus hoc faciunt in va-  
sis



sis artificialibus, si artificialia formā  
 tur ad modum vasorum naturalium,  
 & quod facit natura calido solis, &  
 stellarum, hoc faciet et ars calido ig-  
 nis, dummodo contemperetur, sic q̄  
 non excedat virtutem se mouentem  
 & informantem qua est in metallis,  
 huic enim eam, & haec inclinatur ad  
 hoc vel ad illud per artis iuuamem.  
 Celestis enim virtus valde commu-  
 nis est, & accepit determinationem  
 per virtutes eorū qua sunt subiectum  
 eius in rebus commistis, hoc enim mo-  
 do virtutes celestes operari videmus  
 in tota natura generatorū, maximè  
 in his qua ex putrefactione generan-  
 tur. In his enim videmus virtutes  
 stellarum influxuere virtutes in id,  
 ad quod conuenientiam habet mate-  
 ria. Alchimia autem per hunc mo-  
 dum procedit, scilicet corrumpens v-  
 num a specie sua remouendo, & cum  
 iuuamine eorū qua in materia sunt

alterius speciem, inducendo propter quod omnium operationum alchimicarum melior est illa quae procedit ex eisdem ex quibus procedit natura. sicut ex purgatione sulphuris per decoctionem & sublimationem, & ex purgatione argenti viui & bona permissione horum cum materia metalli, in his enim ex virtutibus horum omnis metalli species inducitur, Qui autem per Alba albificant, & per citrina citrinant manente specie metalli prioris, in materia proculdubio deceptores sunt, & verum aurum, & verum argentum non faciunt, et hoc modo fere omnes vel in toto vel in parte procedunt, propter quod ego experiari feci quod aurum alchimicorum quod ad me devenit et similiter argentum postquam .6. vel .7. ignes sustinuit statim amplius ignitum consumitur et producit, et ad faciem quasi reuertitur. Hec igitur omnia dicta sunt de natura speciei metallorum in communi.

## De loco generationis metallorum. Cap. 10.

**N**unc autem oportet adiungere de loco generationis metallorum, eo quod locus multum operatur in metallicis, sicut et diximus cum de lapidibus loqueremur. Nos autem videmus purum aurum generari inter areas fluminum diuersarum terrarum, & in terra nostra quod tam in Rheno, quam in Alba. Scimus etiam in terra in nostra et in terra Sclauorum aurum inueniri generatum, in lapidibus duobus modis. Vno quidem modo quod videtur toti lapidi incorporatum et est apud dispositus sicut Topasion non perspicuus, vel sicut Marchasita aurea, & educitur de lapide postquam calcinatus est in molendino facto de Silicibus magnis durissimis & pignem adustis adustione vehementi. Vidimus etiam

aurum

aurum in lapide generatum non toti lapidi incorporatum, sed esse venam quandam que transit vel in toto vel in parte per lapidis substantiam, & hoc eruitur de lapide per fossuram & depuratur p̄ ignem. Argentum autem quattuor modis inuenimus generari, et forte pluribus generatur in terris alijs. Sed istos quattuor modos inuenim⁹ in terra theutonice: ego enim ipsum inueni in lapide, toti lapidi incorporatum quod educetur per calcinationem molendini et ignem, sicut est dictum de auro lapidi incorporato. Inueni enim ipsum in venam quādam que per lapidis substantiam prehendebatur & erat aliquantulum purius sed tamen aliquantulum de calce lapidis habuit admistum. Inuenitur autem in terra, ut vena quadā & purius quam aliquod inuentum in lapide, inuenitur enim in loco Theutonice qui dicitur Wriebeq quod sonat

sonat liber modos aliquando molle si  
cui pulles tenaces, & est purissimum  
& optimum genus argenti parum ha  
bens de face valde, ac si per industriã  
nature sit depuratum. Ferrum autẽ  
incorporatum lapibus inuenitur &  
etiam in terra aquosa, inuenitur ut  
granula milij, habens multũ de face  
& purgatur per multos ignes fortes  
& calidos cogentes ipsum distillare à  
substantia lapidis vel terra, quibus  
inuisceratum esse videtur. Es autem  
inuenitur in venis lapidis, & quod  
est apud locum qui dicitur goselaria  
est purissimum & optimum, & toti  
substantie lapidis incorporatum, ita  
quod totus lapis est sicut Marchasi  
ta aurea, & profundatum est meli  
us ex eò quòd purius. Plumbum au  
tem & stannum etiam lapidibus in  
corporata inueniuntur, & inuenitur  
currens in eisdem locis argentum vi  
uum & ex lapidibus quando igniun  
tur

tur exsudat sulphur & precipue ex  
 lapidibus in quibus est as sicut in lo-  
 co qui Goselaria vocatur. Omnium  
 autem horum querit physicus cog-  
 noscere causam, sicut diximus in sci-  
 entia lapidum, locus generat locatum  
 per proprietates cali que influuntur  
 eis per radios stellarum, in nullo enim  
 loco elementi inueniuntur radij om-  
 nium stellarum, nisi in terra, ut dicit  
 Ptolomeus, eò quòd ipsa sit sicut in sen-  
 sibile centrum totius celestis spheræ,  
 maxima autem virtus est radiorum  
 in locū in quo ununtur omnes, & i-  
 deo terrā mirabilium & multarum  
 rerum est productiua. Ad noticiam  
 autem causarum omnium, modorū  
 inductorum, sciendum quod verum  
 metallum nō generatur nisi ex subli-  
 matione naturali talis humidi quale  
 dictum est, & talis terrei quale di-  
 ctum est superius. In loco enim ubi  
 terreum & aqueum primo permis-  
 cem-

centur per calorē. loci, ubiq<sup>3</sup> mistum  
 est multū impurū cū puro q̄ impu-  
 rū non p̄dest ad generationē metalli.  
 Ab illo aut loco cōcauo q̄ in se habet  
 talem misturam virtute fumi eleua-  
 ti egrediuntur pori parui, vel magni,  
 & multi, vel pauci p̄ naturā lapidis,  
 vel terre, in quibus fumus eleuatus si-  
 ue vapor diu p̄tensus in seipsum p̄a-  
 focatur & reflectitur: & cum sit in  
 ipso subtilius illius materie que cōmi-  
 sta est, congelatur incanna illa & in  
 poris eius vaporabiliter commisce-  
 ur & conuertitur in metallum illius  
 generis cuius est ille vapor, & huius  
 signum est quod in omni tali vena q̄  
 interius est, est fumosum ignobile &  
 si in toto lapide est incorporatū me-  
 tallum q̄ superius est, est feculentū  
 & inutile, & ideo q̄ intus est melius  
 et nobilius est. Cuius causa p̄culdu-  
 bio est qd̄ incensum de materia com-  
 bustum & ignitum ascēdit altius &

in cineritatem per incendium est de-  
 ductum & quasi in facem & in cine-  
 rem, & ed hoc quasi siccum & com-  
 minuebile & frangibile inuenitur.  
 Id autem quod profocatum est in te-  
 rris in visceribus lapidis in se comissum  
 erat vehementer & non incensum,  
 & ideo terminatum est calore leni et  
 lento et doctia frigiditate terrae congo-  
 latum. Et siquidem in circuitu locus copu-  
 lus est non profusus, tunc facit vapor vi-  
 am unam vel duas, plures secundum  
 quantitatem suae virtutis & suae qua-  
 titatis, & secundum molliciem loci  
 potuit vel non potuit perforare implet  
 illa vapor conuersus est in metallum,  
 penetratiuū enim est vehemēter, cu-  
 ius signum est quoniam quando fun-  
 ditur super terram calidum metallum  
 aliquod diuersis vijs penetrat in ter-  
 ram, & hoc est sicut in figura vasis  
 primo loco in quo recipitur materia  
 sicut circulus .a. b. c. et vna vena ple-  
 na metallo



callo ex vapore generato fit linea c.  
d. & alia linea. a.g. & sic multis li-  
neis fit generatum. Si autem tota sub-  
stantia in circuitu est porosa insensi-  
bilibus poris, tunc euaporat materia  
in totam substantiam corporis cir-  
cunstantis & implet eam, & praefo-  
cata omnibus poris eius metallatur,  
& congelatur, & efficitur tunc tota  
substantia lapidis vel terrae circum-  
stantis in colore sicut metallum, &  
metallum tunc generatur incorpora-  
tum lapidi vel materiae corporis cir-  
cunstantis materiam, praecipue cum  
generatione metallorum est in mon-  
tibus vel in agris, eò quòd loca illa ma-  
gis sunt vaporosa & magis praefocan-  
tia vapores eleuatos in ipsis. Si enim  
apertus esset locus exspiraret tota ma-  
teria et nihil inde omnino generare-  
tur. Aurum autem quod inter arenas ge-  
neratur ut grana quaedam maiora et  
minora generantur ex vapore et ca-  
lido

286 DE REBUS METAL.  
lido subtili valde qui inter arena-  
rum materiam praefocatur & dige-  
ritur & postea congelatur in aurum  
purum, locus enim arenarum cali-  
dus est & siccus valde, aqua autem  
ingrediens claudit poros ne expiret,  
& ideo in se praefocatur & conuertit-  
tur in aurum & ideo etiam tale au-  
rum melius est cuius duae sunt caus-  
se, una quidem, quia depuratio sul-  
phuris optima est per frequentem lo-  
turam, et sulphur quod in locis aquo-  
sis est frequenter lauatur & depura-  
tur, & hac eadem causa etiam terra  
um argenti vini lauatur saepius et de-  
puratur & subtiliatur. Alia autem  
caussa est coclusio pororum in fundo  
aquarum & in ripis, & ideo vapor  
resolutus optime in seipsum conuoluit-  
tur praefocatur et digeritur nobiliter  
ad substantiam auri et congelatur in  
aurum. Signum autem quod locus ef-  
se debeat talis dispositionis ut, dictum  
est.

est, est quod inuenimus in operibus  
alchimicorum peritorum, qui melius  
naturam imitantur, quoniam cum  
elixir facere volunt quod habeat co-  
lorem & tincturam auri, primo qui-  
dem accipiunt vas inferius amplum  
quod totam recepiat materiam  
sulphuris & argenti vini depurato-  
rum vel aliorum que in elixir recipi-  
untur. Deinde considerat quod super  
istud sit vas habens collum longum  
strictum, et super illius colli foramen  
sit operculum ex luto in quo sit fora-  
men valde paruum & strictum, de-  
inde inhumant, hoc est immergunt  
fundum vasis interioris in cineribus  
vel fimo & forte in fimo equi, melius  
est quod vocant equiclibanum, &  
tunc supponunt ignem valde lentum,  
et quod melius faciunt hac faciunt vasa vi-  
treæ, & est primi vasis dispositio sicut  
figura vrnalis, & secundum stat  
super

384. DE REBUS METAL.  
super illud et recipit totum vaporem  
qui resoluitur ex ipso, et est contactus  
vutiorum vel vasorum linitus opti-  
me luto ne aliquid per illum locum  
expirare possit, receptum ergo vapo-  
rem dirigit sursum in collum suum  
longum quod paullatim stringitur et  
in ipso praefocari incipit & conuolui,  
illud vero quod incensum est de va-  
pore euolat fuliginosum per foramen  
strictum operculi colli, cum ergo per-  
foratur redit ad substantiam, cirri-  
nam conuolutus in seipso, quod postea  
acceptum tingit quodcunque vis me-  
tallu in colore auri & forte pulchrio-  
rem si fuerit nobile elixir in quo in-  
nullo errant artifex. Horu est vaso-  
rum figura talis q̄ inferius vas sit a.  
b. c. d. superius aut vas. e. g. f. & oper-  
culum sit figura. h sic ergo etiam erit  
in natura. Et propter hoc patet quod  
omnis generatio metalli fere inuenia-  
tur diffusa p̄ venas & poros qua sunt  
sicut

sicut collum loci in quo vas prefocatur, & cōvoluitur. In lapidis autem substantiā & lapidosis locis hæc generatio conuenientior est, ppter loci vndiq<sub>3</sub> clausuram & soliditatem. Hæc ergo de locis generationis dicta sunt. Qualiter enim inuenitur metallum aliquādo molle, inferius melius, quā hic determinabitur. Dictum est igitur de substantialibus causis metallorum per hunc modum.

TRATATVS SE-  
CVNDVS TERTII LIBRI  
mineralium qui est de actioni-  
bus metallorum.

De congelatione & lique-  
factione metallorum.

Capit. I.

○ Portet etiam & accidentia  
cognoscere quæcunq<sub>3</sub> per se  
accidūt metallis sicut liqua-  
N bilia

290 DE REBUS METAL.  
bilia esse & ductibilia & colores ip-  
sorum, & saporos, et odores, et crema-  
bilities, & quacunque talia viden-  
tur per se accidere ipsis. Est autem li-  
quabilitas metallorum, aliquid  
habens proprium ab alijs que liquan-  
tur, alia autem que liquantur diffu-  
unt, nec remanet pars cum parte si-  
cut cera & sal & huiusmodi, siue ca-  
lido sicco siue frigido humido liquan-  
tur. In metallis autem non recedit à  
sicco humido, sed in ipso soluitur, &  
cum solutū est mouetur in eo quasi ip-  
sum deglutierit terreum & moue-  
atur in visceribus eius. Propter quod  
etiam dicit Hermes quod genitrix  
metalli est terra que portat ipsum in  
ventre suo, et hac causa est quod non  
adheret tangenti nec humefacit ip-  
sum, eò, quod siccum terreum prohi-  
bet ipsum humefacere & adherere.  
Humidum autem prohibet siccum  
quiescere, et sic vtrunque agit in alte-  
rum

rum & patitur ab altero. Cum autē metallum est in aliquo non benè commistum, eò quòd non utrunque contineatur in utroque, tunc in igne aduritur terreum, et euaporat humidū, eò quòd humidum non extinguit terreū defendendo ipsum ab igne, & terreū non tenet humidum prohibens euaporationem humidi, tale metallū in liquatione sua frigidum habet multū & fetidum propter sulphuris fetorē, & scoriam & fecem reliquit plurimam propter terreū ipsius adustionē. Si quod autem habet hæc pura valdè & optime commista hoc non euaporat humidū in quantitate que sensibilis sit, nec etiā aduritur in eo terreum, et ideo fumum paucum habet non fetidum & fecem quasi nullam sicut aurum. Coagulatio autem ipsorum non est adeo differens sicut liquatio ipsorum. Coagulatio enim ipsorum est à frigido

292 DE REBUS METAL  
comprimente in centro sicci, humiditas  
autem sit pura radicalis siue im-  
pura superflua, & siue sit benè com-  
mista siue sit male commista compri-  
mitur vno nodo & eodem, occultata  
enim in centro ligatur ne intret ma-  
cula sicci terrei. Idem autem de his  
qua calido sicco nō liquefcūt, sed mol-  
lescunt sicut frigidū: mollicies enim  
non prouenit nisi ex solutione humidis  
quod moueri incipit intra siccum in  
quo continetur inuisceratum. Ea  
autem qua Balbutientē, vt dicit A-  
ristote. habent misturam sicut stan-  
num, quo plus liquefcunt eo sicciora  
sunt et fragilliora, eò quòd volant ab  
ipso partes humida, & remanent sic-  
ca non benè glutinata, propter quod  
frangantur citius. Vocatur autem  
balbutiens mistura qua in aliquibus  
paribus mistionis rationem attingit  
& in quibusdam non, sed est compo-  
sitio quasi minima, sicut homo balbu-  
riens



riens quaedam verba attingit et quaedam non. Et quia illa non ad plenum mista sunt, ideo etiam quādo liquefunt facile euaporant, eò quòd non benè colligate partes dimittunt, & tunc humidum non protegit siccum ab incensione, & siccum non retinet humidum ab effusione et vaporatiōne. Signum autē eius, quod diximus, est, quod quando plumbum, & stannum coagulata aliquādiu iacuerūt, tunc exterius quamdiu contrahunt scabrositatem, erunt fusca, & forte nigra per longitudinem temporis qđ contingit absq<sup>3</sup> dubio duab<sup>9</sup> de causis, quarum vna est, quia cum comprimitur per frigus ad interiora humidum reliquit exterius terreum, et siccum, & tunc hoc inducit fuscum colore. Secunda autem est, quia modicum humidum quod exterius est euaporat calore circumstātis aëris, & tunc iterum remanebit fuscum.

N 3 terre-

terreum colorans superficiem. Propter quod etiam plumbum plumbo non consolidatur, cum extremas utriusque liquefcit ferro cadente, nisi prius dura superficies radatur et tollatur siccum terreum quod impedit conglutinationem, eò quod conglutinatio unius cum altero est per virtutem humiditatis quod influit in aliud, & non per virtutem siccitatis quod stat in seipso. Sed nec conglutinatio fit nisi postquam rasum est unguatur sepe vel aliquo quodam pingui unctuosum, quod ideo fit per argentum vivum, quod in plumbo esse habet humidum unctuosum sicut sepius dictum est, & ideo non adheret superficiem, nisi per aliquod habens similitudinem in natura. Aes autem conglutinet ferrum & argentum præ alijs, cum liquefcit est conglutinatum metallorum, & causa est quia argentum vivum in eis bonum & subtile, & purum et gratia humoris viscosi, qui est

in illo fit conglutination, & cum est tale propter cognationem, et symbolum natura penetrat in ea, qua conglutinantur & fortiter continet ea simul. Hec igitur deliquabilitate, & coagulatione metallorū dicta sunt, quoniam in metheo, in cōmuni diximus de natura liquabilium.

De ductibilitate metallorū.  
Capit. 2°

**D**uctibilia videntur esse illa sola metalla qua magis, & melius omnibus alijs ducuntur.

Causa verò ductibilitatis in genere est qua dicta est superius humidum, videlicet in sicco clausum sed non omnino ligatum. Cum enim hoc soluitur per expulsionem algoris ligantis ipsi tūc tantum natat in terra quod

N 4 etiam

296 DE REBUS METAL.  
etiam ferrum & lapides in ipso na-  
rant, & non profunduntur propter  
impetum ebullitionis & spissitudi-  
nis humidi metallici, humidū enim  
quando legatum est per algorem ni-  
hilominus inest, & cum percutitur  
metallum etiam facit ipsum cedere  
circūstando, et sic cedendo pducetur  
continue, sed in hac passione faculta-  
tem habent valdè differentem. Au-  
rum enim, præ omnibus, argentum  
post hoc sunt ductibilia, deinde autē  
cuprum multum depuratum, et post  
hoc ferrum, minus autem stannum  
& plumbum. Aurum ducitur in di-  
latationem maximam, ita ut pelte-  
fiant que nentur super sericum, & po-  
nuntur in picturis. Et adhuc plus, cum  
enim producit argentum & poni-  
tur super aurum in sexta proportio-  
ne ad argentum, ut si super quattuor  
marchas argenti ponatur sexta auri  
vel minus, tantum producit au-  
rum

rum quantum producere potest totum argentum, ita quod non apparet nisi colorans argentum, & si liquantur pelte producte non apparet aurum sed argentum totum. Sed si aurum per se non super argentum producatur tunc non potest in tantum produci, quia non potest portare ictus metallorum sine perforatione, argento autem superposito defenditur ab ictibus. Causa autem profecto est subtile humidum quod apprehendit in se siccum, hoc enim humidum cedit non deserendo partem propinquam sed trahendo eam et sic continue cedendo magis et magis producit. Quae cumque autem minus producantur propter alteram duarum causarum hoc in ipsis contingit, aut enim magis grossum & non depuratum habent humidum quod non est adeo dilatabile, aut balbutienti passim sunt misturam, in quantum producit pars deserit

N 5 par-

partem vicinam extra quam extendit eam malleus percutiens. Propter quod etiam in alchimicorum operatione probatur error incidere, quia propter multam misturam alborum vel citrinorum corporum cum argento viuo in confectione quam elixir vocant intrat siccum super humidum, in metallis eorum, & non sunt fortiter coniuncta & permista, & ideo frequentissimè scinduntur quando producuntur metalla que faciunt alchimici, nisi valdè imitentur naturā & opus nature attingant, vel fere attingant sicut supra diximus. Cum enim miscentur sibi metalla sicut stannum, & aes, vel aliqua alia propter balbutientem misturam amittunt ductibilitatem, & franguntur quando percutiuntur malleo, eò quòd nō permista sed composita, & vnum subintravit alterum colorans ipsum

tan-

*tantum. Hæc igitur est causa ducti-  
bilitis.*

## De colore metallorum.

### Capit- 3.

**D**E coloribus autem metallo-  
rum non est difficile determi-  
nare, tres enim colores inue-  
niuntur in ipsis secundum plus & mi-  
nus, quorum unus communis est qui  
est splendidus fulgor ad modum lu-  
cis incorporate in colorato corpore.  
Alterum autem qui habent plura  
metalla secundum plus, vel minus, & il-  
lud quod est albisimum est argentum,  
post autem stannum, & tertio plum-  
bum & minime ferrum. Tertius ve-  
ro color est citrinus vel subrubeus quem  
maxime habet aurum, & sub ipso cu-  
prum, cupri enim color vergit ad nigrum  
adustum. Supponam autem hic quod in sen-

N 6 su et sen-

sensato probatum est quod color sit  
 extremitas perspicui terminati, &  
 tunc in quocunq; corpore est conden-  
 satum perspicuum clarum & purū,  
 illud est habēs fulgorem quasi incor-  
 poratum colori. Perspicuum enim  
 condensum nitet & fulget, eò quòd  
 densitas eius retinet lumen per quod  
 metas eius nata est recipere sicut po-  
 tentia proprium recipit actum. Ni-  
 tor ergo, & fulgor metallorum com-  
 munis erit ex aqueo subtili termina-  
 to & condensato in metallis, & quod  
 cunque metallum habet aqueum sub-  
 tilius, & purius, & densius, illud est  
 nitidum, & splendidum cum est,  
 quia in non polito pars obumbrans  
 partem parum vel multum impedit  
 splendentem. Aurum autem præ om-  
 nibus ista de causa fulget, & post  
 hoc argētum, ferrum autem optime  
 de puratum, ab alchimicis dicitur  
 habere in se aliquid argenti, & vici-  
 num



nū esse sibi, & ideo cum politū est ful-  
get ut speculū. Causa enim speculi est  
humidū benè politū et terminatum,  
hoc enim recipit imagines ppter ea q̄  
est humidū, et tenet & continet pro-  
pter hoc quod est terminatum, non e-  
nim sic teneret eas nisi esset incorpo-  
ratum humidum & terminatum, et  
ideo in aëre non tenentur sic imagi-  
nes q̄ tamen recipiuntur in ipso, quia  
aër spiritualis existens talia recipit se-  
cundum esse spiritale, & non termi-  
natum existens non congregat ea in  
situm & figuram debitam ad repre-  
sertandū, sed est quasi via per quam  
transeunt imagines, & non sicut ter-  
minatum esse dans imaginibus. Al-  
bus autem color in metallis caussa-  
tur & humido à terrestri loco & sub-  
tili, & digesto, hoc enim albisimum  
ut patet in calce, hoc autem est fere  
in omnibus metallis, sed quacunque  
metalla hoc habent terrestre lutulen-

rum et impuram vel terra adustum  
 illa vel fusca sunt ut lutum vel nigra  
 efficiuntur, ut combustum terrestre  
 sicut apparet in fuligine. Plumbum  
 igitur ad fuscum colorem semp ver-  
 git, propter terrestre lutulentum non  
 adustum, & stannum minus illo pro-  
 pter minorem lutulentiam. Argen-  
 tum autem semper nitet albedine  
 propter terrestrem locum, & subti-  
 lem & benè digestum. Ferrū autem  
 propter terrestre in ipso adustum est  
 fuliginosum, & nigrum, & hac ea-  
 dem de causa semper contrahit ru-  
 biginem, cuius causa nō est nisi quia  
 terrestre adustum habet, quia quod  
 est purredo in humidis mollibus, hoc  
 in humidis mollibus est rubigo in  
 ferro, epotato enim humido remāsit  
 cridum siccum combustum, redit ad  
 cinerem. Signum autem huius est quod  
 maximè tunc contrahit rubiginem  
 cum aliquod adurens projicitur sup  
 ipsum

ipsum sicut est sal vel sulphur vel azur pigmentum vel aliquid huiusmodi. Sed argentum non vergit ad rubiginem, sed potius in colorem azur propter multum perspicuum quod est in ipso quod generat ex eo colorem Saphirinum qui est boni azurij, propter quod Hermes dux, et pater alchimie dicit quod si laminae argenti liniantur sale armoniaco, & aceto & suspendantur super alemech quod est genus vas plamine, transeunt in colorem azurij, & tunc si incinerantur laminae cum sulphure fiat pulvis & rotatur desuper cum aceto & zeruph quod est herba quaedam fermentabitur simul & complebitur azurium. Sed verum est quod multum adurunt argentum non adurunt aurum, quia terrenum suum et humidum suum minus sunt depurata, & minus comista, & ideo quia super argentum bullies vel calidum valde

valdè spargatur sulphur conuertit ip-  
 sum in nigredinem, eò quòd adurit  
 terrestre quod in ipso est, cum autem  
 coquitur in sale & cartaco, albescit,  
 & depuratur profecto, quia talia ac-  
 cuta condemnant terrestre & com-  
 bustum separant ab ipso, & tunc re-  
 siduū magis purum albius efficitur.  
 Color autē citrinus in metallis caus-  
 satur ex sulphurè colorante ipsum,  
 calidum enim decoquens fortiter hu-  
 midum terre stri admistum conuer-  
 tit ipsum ad citrinum vel subrubeū  
 colorem, sicut patet in scientia vrina-  
 rum & in alchymicis, & in lixiuo  
 rubeo vel subrubeo, et colore croceo.  
 Similiter autem mel & fel in quibus  
 egit calor digerens fortem actionem.  
 Si igitur terrenum est valdè purum,  
 & similiter aqueum, & calor in ipsis  
 non potest ea separare ad combusti-  
 onem, sed digessit et alterauit colorem  
 eorum in curinum splendidum, &  
 hæc

hec est, causa coloris auri, & ideo nō  
 aduritur sulphure proiecto sup ipsū.  
 Si autem est terrestre impurum, &  
 non benè commistum, tunc adurit  
 ipsum calor digerens & commiscens  
 & efficitur citrinum quod post mo-  
 dicum tempus, declinat in ingredinē  
 fuliginosam sicut est mare, et ideo om-  
 nes imagines ereæ antiquæ denigran-  
 tur & vasa similiter, & sulphure p-  
 iecto super as calidum aduritur val-  
 dè vehemēter, est enim in ipso terreis  
 adustū, et adustibile, sicut diximus,  
 et cum humido non satis permistum.  
 Tanta igitur dicta sint de coloribus  
 metallorum.

### De saporibus & coloribus metallorum. Cap. 4.

**D**E saporibus autem ipsorum,  
 & odoribus simul oportet de-  
 terminare, eò quod odor se-  
 quela

quela quedam sit saporis. Generaliter autem verum est de omni metallo quod propter sulphuream substantiam quam habet aliquid habet acuitatis sapor eius, quod licet minime videatur in plūbo & stanno, tamen in his probatur per illud quod aqua que diu currit vel stat in fistulis plūbeis vel stāneis efficitur intestinorū siue viscerum excoriativa. De aere autem & auro non est dubium cum illa sint calida & maximè ea quæ est adusta substantia & ferrum secundum aliquid. Ex hoc etiam est quod odores eorum aliquid habent acuitatis. Est iterum generaliter verum omnium metallorum sapes & odores esse secundum aliquid fetidos propter eandem de qua diximus substantiam eorum sulphuream, magis tamen fetida & minus sulphuris malitia fracta est in ipsis. In auro enim minimū est fetoris, eò quod sulphur  
 summo

suum nullā prorsus habet malitiam,  
 eo quod subtile est nō habens nisi cō-  
 plexionalem vnctuositatem, & benè  
 mistū, sicut inferius ostendemus. Tam-  
 en propter similitudinem sue com-  
 plexionis compactionem minus va-  
 porat, & ideo etiam minus, & pene  
 nihil adorat. Argentum autem ha-  
 bet terreum non quidem adustum,  
 sed adustibile, et ideo est magis vapo-  
 ratiuum & magis odoriferum quā  
 aurum, sed multo minus quam as, &  
 habet argentum incomparatione ad  
 as, gustum dulcem & odorem dulcē,  
 sed declinantem ad sulphureitatem  
 paruum, et aurum habet dulciorem,  
 sed parum immutat gustum et qua-  
 si non est sensibile. Ferrum autem ha-  
 bet terrestre cum sulphureo parum  
 mistum, plumbum autem & stannū  
 hebetes habēt valdè sapes & odo-  
 res ppter multam aquositate q̄ est in  
 eis. Sed

*Sed magis in metallis liquidis ex odorum vapore perp̄duntur saporēs eorum propter hoc quod sapor est sequela cōplexionis magis quam complexionantium, eò quod complexionantia aliquando omnino alios habent saporēs & odores quam ipsa cōplexionata, & ideo secundum aliqd vapor & complexio metalli vix deprehenditur odore vel sapore ipsius. Inter omnia autē metalla magis est vaporatiuum es, & post hoc ferrum, & ideo illa inficiunt vehementer saporēs aquarum quæ manant super mineras eorum, unde aqua egrediēs de terra in qua est multum es, sicut in loco qui vocatur Goselaria in quo aqua ita efficitur amara, quod in ea nihil omnino viuit, & est amara valde & abominabilis. Signum autem huius est quod si vinum vel alius liquor præter aquam infundatur vasi aneo, statim inficitur amaritudine abomi-*



abominabili quod vix bibi potest, aqua autē non statim inficitur, ita quod immutet saporem eius propter frigiditatem naturalem aqua, quae reprimat euaporationem. Si autē diu stet & maximè p̄funde sub terra ubi calor inclusus est & mineras eius continue facit vaporare, inficitur aqua sapore & odore. Est igitur comparatione ad omne lapidum genus sapor, & odor p̄prium metalli, quia etiam lapides quidam vaporant & odorant tamen illi veri lapides non sunt, sed sunt ex lacrymis & Gummis sicut Kakabre, & Gagates, sicut etiam diximus in libro de lapidibus. Est tamen fetidus sapor similiter, & odor fetidus metallorum, licet unum in compositione alterius dulcem vel alium habere dicatur saporem, vel odorem. Sicci autem sunt vehementer odores eorum & vapores, & ideo conferunt oculis fluentibus & nocēt valdè

310 DE REBUS METAL.  
valdè præcordijs, cuius signum est. qd  
operarij qui fodiunt metalla quando  
igniunt ea obstruunt os & nares dupli-  
ci vel triplici filtro, ne vapore nimis  
ledantur in spiritalibus, his enim  
præcipue nocent sicut diximus. Tan-  
ta igitur de saporibus et odoribus me-  
tallorum dicta sint,

## De cremabilitate & incre- mabilitate metallorum.

### Capit. 5.

**E**st autem de numero eorum,  
que metallis accidunt & mul-  
tum iudicant substantias eorum  
cremabilitas sine adustibilitas, & in-  
adustibilitas quorum causas, et dif-  
ferentias oportet in metallorum na-  
turis agnoscere, Scimus autem quod  
aqua secundum quod huiusmodi nõ  
est de numero cremabilium, sed poti

us quacumq<sup>3</sup> vinctuosam habent valde humiditatem permistam cum terrestri substantia. Scimus autem sulphur esse valde vinctuosum, & terrestre. Aliam autem habet magis aquam sub illa proximè natantem in partibus rei. Tertiam autem habet humiditatem radicitus infixam, & immersam partibus quæ terminata est ad complexionem, & ideo sola complexionalis non facile separabilis ab ipsa sine totius rei destructione. Oportet igitur & in sulphuris natura sic esse, propter quod præcipiunt peritiores alchimici per loturas acutas sicut est acetum & lac acetosum & serum caprinum, & aqua ciceris, & urina puerorum remoueri à sulphure duas proprias humiditates, & etiam per decoctionem & sublimationes plures factas in alembico, quæ una illarum proculdubio ignem non sustinet, sed cremabilis existens cum  
incen-

incenditur in igne concremat substan-  
 tiam metalli, quare ideo non tantum  
 inutilis est ad propositam sed etiam  
 nocua. Secunda autem euania est  
 & euaporatur in igne, & ideo nec il-  
 la aliquid confert propositio in alchi-  
 micis intentionibus. Tertia autem  
 radicaliter inherēs & intrinseca ma-  
 net, & ideo confert proposito. Simili-  
 ter autem considerandum est in ar-  
 gento viuo quod est secundum clemē-  
 tum metallorum, illud enim quando  
 est purum in terrea substantia bene-  
 lotum & subtile & apprehensum  
 fortiter per misturam cum humido  
 aqueo, & similiter humidum aqueū  
 non est abundans nec diminutum,  
 sed equale complexionī, & viribus  
 terreī quod est in ipso, tūc utrinque  
 defēdit alterum ab igne ut diximus  
 sepius, quoniam terreum tunc tenet  
 humidum & sinit ipsum euaporare,  
 & humidum extinguit terreum &

non

non finit ipsum incendi si autem lutu-  
lentū est terreum vel abundans su-  
per humidum vel diminutum ab eo  
aut certe aequale, sed non fortiter ap-  
prehensum in mistura, tunc incendi-  
tur & cremabitur, & aduret substā-  
tiam metalli. Similiter autem si hu-  
midum non fuerit digestū congrua  
complexioni metalli, & non bene ter-  
minatū aut abundans aut diminu-  
tum oportebit necessario euanescere  
per euaporationem et remanere sub-  
stantiam metalli siccam, et cremabi-  
lem. Secundum hoc vero consideran-  
dum est in cremabilibus metallorū  
et est cremabile ubi aliquod istorum  
inuenitur, & magis cremabile ubi  
plura, & plura horum concurrunt.  
Aurum ergo purum, & bonum pro-  
pter utriusque conditiones optimas  
sulphuris videlicet, & argenti viui  
minime crematur, quacunque cre-  
mant alia metalla nō cremāt ipsum,  
○ sed.

sed depurant sicut sal, et later tritum  
 & sulphur, & arsenicum, & huius-  
 modi. Argentum autem post hoc  
 minus, eò quòd sulphur suum habet  
 aliquid aqueitatis sulphurea, & simi-  
 liter suum argentum viuum, & ideo  
 cum enaporat hæc aqueitas tunc de-  
 nigrari per adurentia primo incipit  
 argētum, & postea aduritur aduren-  
 tia, ut sunt sulphur, & argentum &  
 ea que dicta sunt, & plura, alia qui-  
 bus alchimici vtuntur. Aes autem  
 multum aduritur, quia sulphur nō ha-  
 bet benè retentum in aqueo argenti  
 viui, & terrestre nimis, & ideo de fa-  
 cili crematur valdè. Et vidi ego quòd  
 in monte eris ligna viridia ad lapidē  
 eris apodiata statim cremabantur,  
 propter abundantiam sulphuris, et pin-  
 guedinis egredientis de lapide eris.  
 Ferrum autem aduritur in rubrum  
 multum, eò quòd terrestre in eo supe-  
 rat & incenditur. Stannum, & plu-  
 bura

bum non bene habent à lutea pingui  
 substantia emundatum argentū vi-  
 uum, & similiter nimis est aquosa, et  
 ideo euanescente pignem aquoso adu-  
 ritur lutea substantia unctuosā in ip-  
 sis. Hæc igitur de cremabilitate, et in-  
 cremabilitate dicta sunt.

Quod generatio metallorū  
 ad se inuicem sit circularis.

Capit 6.

**H**is autem adijciendum est cō-  
 mune omnibus metallis esse  
 quod p̄pinqua est valdè ma-  
 teria eorum. Scimus autē ex his que  
 in scientia perigeneos determinata  
 sunt quod inter habentia symbolum  
 in materia & virtutibus, et potentijs  
 naturalibus facilis est transmuta-  
 tio ad inuicem, propter quod, & mul-  
 torum philosophorum quorum ta-  
 O 2 men

men pater est Hermes trismegistus  
 qui propheta philosophorum vocatur  
 assertio est circulare esse metal-  
 lorum generationem. et ex se inuicem  
 sicut & circularis est generatio ele-  
 mentorum quod etiam mihi videtur  
 verissimum. Cum enim in materia  
 non distent remota & propinqua, si-  
 cut ex prioribus patet, differentie co-  
 rum sumuntur penes viriusque par-  
 tes materiae depuratas, et digestas es-  
 se non depuratas etiam indigestas.  
 Contingit autem omne impurum, &  
 indigestum depurari, & digeri, si pra-  
 ualēt virtutes naturales digestionis:  
 contingit etiam omne digestum mo-  
 linsimpati, aut commistionem indi-  
 gesti aut forte debilitatem caloris  
 terminatiui. Contingit igitur materi-  
 as proximas elementorum ad inuicem  
 transmutari quae transmutata  
 necesse est ipsa ad in vicem esse trans-  
 mutabilia. Per hunc igitur modum  
 con-



contingit circularem esse ex se inuicē  
metallorum generationem. Probant  
autem hoc experta tam in nature o-  
peribus quam in artis solertia. In na-  
ture enim operibus visu proprio didi-  
ci quod ab una origine vena fluens in  
quadam parte fuit aurum purum,  
& in alia parte argentum habens si-  
bi admistam calcem lapideam, et di-  
xerunt mihi fossores & depuratores  
metallorum quod hoc frequentissi-  
mè contingit, & ideo dolent se inue-  
nisse aurum, quia aurum est prope  
originem & tunc deficit vena. Ego au-  
tem diligenter tunc examinans inue-  
ni aliquod genus esse vasis in quo con-  
uersa erat minera in aurum, & ali-  
ud in quo conuersa erat in argentū:  
vas enim quod habebat aurum fuit  
lapis durissimus in genere de nume-  
ro eorum lapidum ex quibus cū cha-  
lybe excutitur ignis & habebat au-  
rum parum, & non incorporatum.

O 3 sed

sed in concauo sui conclusum, & modicum terre combusti erat inter partes lapidis, & auri, & erat lapis apertum habens foramen ad venam argenti qua transiit per lapidem nigrum non multum durum sed terre streum, & scissum & nigrum, & erat illorum lapidum ex quibus fiunt tegula ad tegendas domos: pbatur tamen quod ex uno loco, qui erat vas materiae mineralis euaporauit utrunque, & diuersitas depurationis, & digestionis diuersitate metalli secundum speciem fuerat operata. Artificum autem experimentum est quod faciunt alchimici qui vnā speciem metalli si cum natura operantur, deducunt aliam: quemadmodum dictum est. Sic igitur non est improbable circularē ex se inuicem esse generationem metallarem, & hoc solum metallum est proprium inter elementa, & commista. Sed non lateat nos quod in  
 omni-

omnibus quæ circulares ex se inuicē  
habent generationes facilius est tran-  
situs eorum, quæ in pluribus habent  
conuenientiam, propter hoc etiam,  
ex argento facilius fit aurum quam  
ex alio metallo, nō enim mutari oportet  
in ipso nisi colorem & pondus, &  
hec de facili sunt, compacta enim  
substantia magis adheret pro certo  
pondus diminuto aqueo, & aucto  
bono citrino sulphure consequenter  
variabitur color, hic autem mod<sup>o</sup> est  
& in alijs. Tanta igitur de com-  
muni bus passionibus metal-  
lorum dicta sunt.

O ♣ IN

328 DE REBUS METAL.  
IN QVARTVM LI-  
BRVM IN QVO DETERMI-  
natur de metallis in speciali.

PRAEFATIO.

**I**Am ordo ex postulat vt de metal-  
lis in speciali differamus quod fie-  
ri non potuit, nisi prius eorum na-  
turae rationes & accidentia determi-  
narentur: à communibus enim proce-  
dit speculatio vsque ad elemēta par-  
ticularia, sicut in principio physicorū  
est determinatum. Dicentes igitur  
in speciali de metallis tangemus pri-  
mo de his quae quasi vniuersalia me-  
tallorum sunt, sicut pater, & mater,  
sicut dicunt metaphorice loquentes  
auctores alchimiae, sulphur enim est  
quasi pater, & argentum viuum ma-  
ter. quod conuenientius dicitur, si sul-  
phur dicatur esse in commistione me-  
tallorum quasi substātia seminis pa-  
terni

paterni & argentum, vinum sicut  
menstruum quod coagulatur in sub-  
stantiam embrionum. De substantia  
igitur, & de generatione sulphuris  
notandum est quod cū liquecat ad  
calidum siccum & coaguletur frigi-  
do, oportet ipsum habere aquam per  
ea qua determinata sunt in libro me-  
theo. Cum autem sit comminubile  
in puluerem quando caditur oportet  
ipsum habere substantiam terrestrem  
valde, cum illud sit facile inflamma-  
bile et adherēs, oportet quod habeat  
substantiam vinctuosam viscosam val-  
de ut per vinctuosam, substantiam sit  
inflammabile & per viscosam sit ad-  
herens flamma autem ipsius est mul-  
tum fumosa quasi ad Saphirinū de-  
clinantem nigredinem habens colo-  
rem. Ex his igitur scimus ipsum esse  
compositum quasi de quattuor sub-  
stantijs aut de tribus ad minus, quo-  
niam cum penetratiuum sit & attra-

O 5 Etium

Etium ut dicit Auicen. in sua simplici medicina, oportet quod in ipso sit substantia ignis. propter quod etiam calidum & siccum in quarto gradu pronuntiatur. Cum autem sit facile inflammabile, oportet ipsum habere substantiam aëream, & cum sit liquabilis calido sicco, oportet ipsum habere substantiam humidam aquam, & cum sit comminabile & elixabile, oportet quod sit substantie terrestris, omnes autem has substantias habet, ita abunde quod in operibus, & in passionibus eius expresse, & euidenter manifestantur. Sicut autem in antehabitis diximus, oportet quod habeat humiditates tres duas extrinsecas et unam intrinsecam, et hoc hic repetere non oportet. Sed hoc obseruandum est quod fumus eius indicat terrestrem substantiam, que est in ipso valde ignibilem, et cremabilem, & fœtor eius indicat ipsam esse valde ita.

dè indigestam & non terminatam,  
sed potius calore corrumpete esse cor-  
poris quam per digestionem comple-  
tam, & hæc incomplexio sui facit q̄  
potest esse materia vniuersalis omni-  
um elementorum, si enim esset com-  
pletum ad complexionem vnã de-  
terminantẽ, tunc proculdubio nõ esse  
conuertibile ad alia nisi prius illa tol-  
letur, sed nũc ppter sui incomplexio-  
nem, conuertibile est in omnia, sicut  
semina & alia ex quibus generantur  
res natura, & ideo sagax natura a-  
bundat in sulphure vbicunq̄ est lo-  
cus generationis metallorum. Cum  
autem sit calidum necessario erit ape-  
ritiuum & terminatiuum humiditatis  
se tangentis, & cum sit cum hoc sic-  
cum erit acutum, quia calidum, &  
siccum est acutum, & ideo habet vir-  
tutes sigillantis, & formantis, et non  
recipientis, ppter quod, & patris, &

O 6 masculina

*masculi semen ponitur à trismegisto  
 Hermete. Sed obseruandū est quod-  
 dam calidum siccum esse coniunctū  
 humido frigido in eadem complexio-  
 ne, & hac complexio est hermaphro-  
 dita, sicut in plantis apparet que ubi  
 que impregnantur & impregnant,  
 tale autem non est Sulphur in substā-  
 tia sua, propter quod in substantia p-  
 pria non generat quemadmodum  
 neque pater, sed sicut masculus ex  
 substantia sua generat in alio, hoc est  
 in sanguine menstruo, ita & sulphur  
 facit in argento vivo & in seipso non  
 generat omnino. Est autem in colorē  
 citrinum et aliquando albidum qua-  
 si palearem habens albedinem, hoc  
 est sicut est albedo palearum tritici,  
 cuius causa est calidum quod est de-  
 coquens humidum & conuertens ip-  
 sum ad citrinitatem, & propter hoc  
 videtur esse sulphur id quod resultat  
 in visceribus terra. Cū enim terrestre  
 com-*



commiscetur cum aqueo calore co-  
quente sicut in corporibus animalis  
cibus, & chimus cibi permixtus est,  
& spuma illius in superficie bulliens  
conuertitur ad coloram citrinā. Ita  
videtur quod sulphur sit sicut spuma  
eius quod commiscetur in visceribus  
terre, & ideo citrinum, et siccum, &  
calidum, & si quod est magis deco-  
ctum, et magis terrestre videtur esse,  
sicut subcitrinum ad albedinem pa-  
learem declinans. Diuiditur autem  
sulphur in viuum sulphur & fusum,  
viuum autem est sicut de terra acci-  
pitur, nō viuum autem fusum postq̄  
est liquefactum & non differunt nisi  
per accidens. Inuenitur autem forte  
aliquod ad rubedinē, & forte ad ni-  
gredinem declinans & hoc est prop-  
ter calorem adurentem & vincentē  
in ipso. In tantum igitur de natura  
sulphuris determinatum sit a no-  
bis.

316 DE REBUS METAL.  
De natura argenti viui.  
Cap. I.

**A**rgentum autem viuum ha-  
bet substantias duas princi-  
pales secundum omnes physi-  
cos, unam quidem aqueam, alteram  
autem terram, sicut sepius dictum est,  
terreum autem suum aliquid sulphu-  
ris habet, licet dicant quidam aucto-  
res alchimie non esse in eo nisi substan-  
tiam aqueam: dicunt autem hanc a-  
queam calore sulphuris inspissari, cum  
tamen in se non sit nisi aqua quod om-  
nino impossibile est, quia nos iam de-  
terminauimus in meteoris quod a-  
qua non inspissatur sola remanens nisi  
frigiditate ipsam ad terram conuer-  
tente, sed calore nullo modo est elixa-  
bilis. Amplius autem nos scimus ex  
principijs physicis quod non adherere tan-  
genti conuenit aquae ex subtili terreo  
quod est in ipso, est autem fortissimum  
con-

commiffionis, ita quod si sublimetur  
solum in vase vitreo cum longo collo  
preparato, semper manent idem quo  
tiuscunque sublimetur, et non exsic  
catur, plus nec induratur nisi habeat  
respiraculum per quod fugiat. Est  
autem argentum viuum sicut substā  
tia materialis metallorū, sicut men  
struum est embrionis, ex quo virtu  
te sulphuris digerentis ipsum, & adu  
rentis metallorum generatur, cum  
autem conuerti incipit ad speciē effi  
citur glandulosum primo, & postea  
constare incipit paulatim, & conuer  
ti. Differentia autem argenti viui sunt  
quod quoddam extractum de mine  
ra sua et inuentum viuum, & quod  
dam est abstractum de lapide in quo  
generatum est per adustionem, sicut  
extrahitur argentum vel aurum de  
lapide, & secundum hoc propter acu  
men dicitur esse de genere venenorū.  
Est autem frigidum, & humidum.

in gradu secundo & propter hoc dissolvens nervos paraliticans & perimens pediculos & lendes et huiusmodi ex pororum putredine generata. Argentum autem viuum cum Sulphure & Sale armoniaco sublimato conuertitur in puluerem rubrum splendidem, & iterum vstum in igne redit ad substantiam humidam & fluentem, & forte illud quod praefosatur in collo vasis in quo fit sublimatio quod alutel, vocatur & conuertitur in similitudine lapidis qui est in colore sicut Alabastrum quod dum postea in igne assatur redit ad argentum viuum. Sunt etiam differentia vini argenti quae magis in metallis quam in simplici argento viuo inueniuntur, luteum & purum, & aliae quae superius enumeratae sunt. Et est mirabile de hac materia quod quotienscumque sublimatur per se solum, nunquam residet aliquid de puluere in fundo vasis

sis, & quando redit ad speciem argē-  
ti vini quasi nullus defectus inueni-  
tur in pondere, quod absque dubio cō-  
tingit propter nimiam terrei sui cum  
aque substantia permistione, sua  
enim humiditas viscosa ita tenet ter-  
reum quod cum vaporat totum fert  
secum in collis aluteli, & ibi praefoca-  
tus spiritus eius recedit in eadem spe-  
cie, ad fundum, vero induratur vel  
variatur in colore vel pondere vel sa-  
pore vel odore. Est tamen fugiens in  
igne & incorporans quotienscunque  
metallis permiscetur, propter quod  
ab Hermetre vocatur sicut & Sul-  
phur. Dicit autem Auicēn. quod al-  
bedo eius est ab aquositate & terrei-  
tate subtili decocta cum aëre, q̄ spiri-  
tallyter interceptus est in comistione  
ipsius. Omnia autem ista dicta sunt  
ut sciatur argentum vinum non esse  
nisi materiale in metallis, quod abs-  
dubio mortificatur per aquas acutas

330 DE REBUS METAL.  
& per naturā & per artem, et postq̄  
mortificatum est cōmiscibile est cor-  
poribus, & colorat ea, vi autem Sul-  
phuris, vapore congelatur & deduci-  
tur ad duriciem formā diuersorum  
metallorum, & ex hoc quod ultra  
modum imbibitur sicca & terreo re-  
tinetur, ne fugeat ex corporibus qui-  
bus permistum est in igne. Hec igitur  
de argento viuo dicta sunt.

De natura plumbi.  
Capit. 2.

**I**Vxta eundem modum determi-  
natur de plumbo, quod minus om-  
nibus alijs metallis addit sup̄ ma-  
teriam argenti viui propter quod eti-  
am dicit Aristo. & Auc. quod cum  
fluit plumbum, proculdubio videtur  
esse argentum viuum. De compositio-  
ne igitur plumbi per substantiam pro-  
sero

certo creditur, quod suum argentum  
vium est multum respectu sui sub-  
phuris, et forte sulphur parum intrat  
in compositionem plumbi per substā-  
tiam, sed multum per qualitatem, et  
ideo decoquit ipsum calore suo, et con-  
uertit ad plumbi speciem, sicut coa-  
gulum paruum per substantiam coa-  
gulat multum de lacte. Argentum  
autem vium plumbi, in qualitate  
est non bonum sed aquosum & lutu-  
lentum, & ideo igne de facili euapo-  
rat aquositas, & remanet puluis ter-  
restris sicut cinis, qui relinquitur ex  
lutea substantia plumbi, & quia vis  
sulphuris est in plumbo, ut diximus,  
ideo vapor eius exsiccatur argentum  
vium, sicut vapor sulphuris, non e-  
nim potest esse quod due substantia  
eundem, & eodem modo faciant  
effectum, nisi per aliquod unum,  
quod est in eis. Diximus autem  
in precedentibus quare haberet  
colo-

33<sup>2</sup> DE REBUS METAL.  
colorem fuscum. In effectu vero plumbum est frigidum constrictiuum, & specialem habet virtutem contra libidinem venereorum & contra pollutiones nocturnas. si ex ipso circulus factus latitudinis duorum digitorum ponatur circa renes et camphora perungatur, sed cauendum est frigiditate sua interius nimis stringens materiam sursum compellat ad caput & maniam vel epilepsiam inducat, cauendum etiam ne paralysim inducat inferioribus membris, vel stuporem. Hec igitur est natura plumbi in sua commistione, & effectu. Hermes autem qui multum de transmutationibus metallorum probauit in alchymicis suis sicut tradidit quod si plumbi laminae super vas cum multo & forti aceto suspendantur, ita quod vapor aceti continue laminas illas tangat, vapor ille condemnabit, & corrumpet plumbi substantiam & in puluer-



puluerem conuertet, qui colorem al-  
 bum habet et caruſa vocatur. Si autē  
 acetū ſuper ipſam laminā funditur  
 albeſcit multum et deſtruit verſa vi-  
 ce virtutem acetī. Cauſſa autem pro-  
 certo huius eſt, quia acetum licet ſit  
 hebes in ſubſtantia propter ſuam fri-  
 giditatem, tamē eſt acutum in actio-  
 ne, propter hoc quod eſt reliquie cu-  
 iuſdam ignis qui euolauit ex ipſo ſi-  
 cut cinis eſt reliquie ignis in lignis. Il-  
 le ergo acumine penetrat in ſubſtan-  
 tiam plumbi quando fuerit plumbū  
 exterminatum & leuata ſordicie ar-  
 gentum vinum congelatum quod eſt  
 in ipſo, & facit ipſum eleuari ſuper  
 ſuperficiem laminæ ſicut grana milij,  
 & tunc albeſcunt propter maiorem  
 depurationem ipſorum. Amplius au-  
 tem adhuc tradit Hermes quod plu-  
 bum aduſtum cum eo quod adurit  
 ipſum ſicut præcipue eſt Sulphur vel  
 Arſenicum, generat ſublimatum ob-  
 ſcurum

o obscurem colorem vermiliū, hoc est rubeum, qui sit citrinus cum expressior & fortior sit ignis. Si tamen illa substantia cum aceto calcinetur, & desiccetur reuertitur albus color ceruse cuius transmutationis causa est, quia reuera habet Sulphur, & argentum viuum, ut diximus, in sua substantia compositione. Cum autem Sulphur adurit, & algetur rubescit, cuius signum est quod facientes nimium faciunt ipsum de sublimato ex Sulphure & argento viuo, obscurus autem est color propter lutulentiam plumbi, quando autem fortior sit ignis, lutulentia prima cōsumitur & clarescit color, & cum sulphur magis exurit quam argentum viuum in igne diuturniori, remittitur rubedo quæ est ex sulphure terrestri combusto, & temperatur albedine argenti viui manentis, & tunc resultat color citrinus, qui est sicut album quod pene-

penetrat in rubrum, & est temperas  
ruborem ipsius. Sicut tamen credit  
Hermes, si ignis fortior his omnibus  
adhibeatur, & assentur ista in igne  
fortiter tota substantia sulphuris ab-  
sumitur, & vis aceti destruitur per  
evaporationem, & tunc ex pulveri-  
bus dictis substantia plumbi sicut pri-  
us reuertetur: non tamen eiusdem  
ponderis, nec eiusdem puritatis, nec  
eiusdem quantitatis cuius prius fuit.  
Non est autem pretereundum, quod  
sicut diximus, plumbum habet mul-  
tam aquositatem, & parvam mistu-  
ram, et ideo depurando metalla alia  
protegit ea ab igne, sicut argentum  
& aurum proteguntur plumbo quā-  
do purantur, & ideo dixerunt qui-  
dam imperiti de plumbo quod habet  
congregare homogenea & separare  
heterogenea. Et erroris eorum causa  
est quia coliquatum plumbum

cum

cum argento vel auro recurrit argen-  
tum simul ad vnum locum & lapilli  
simul ad alium si qui insunt, & plum-  
bum simul ad vnum. Errant autem  
hi, ista enim congregatio et segregatio  
non sunt ex plumbo, sed calore ignis  
sicut ostendimus in quarto metheoro-  
rum. Nec plumbum purificat argen-  
tum per se, sed per accidens, calor e-  
nim ignis purificat per se congregan-  
do purum cum puro & segregando  
impurum, sicut dictum est. Sed cum  
argentum sit humidum & ignis sic-  
cus refugeret calor ignis ab argento,  
nisi per aliquod vniretur eidem, &  
hoc est plumbum quod calefacto in  
suo humido quasi elixando digerit et  
depurat argentum, multum autem  
pondus plumbi est ex lutea substan-  
tia ipsius, & humida, cuius partes  
sunt multum propinque licet sint mol-  
les, eo quod in digestionem passae sunt  
ex molinisi, sicut superius determina-  
tum est.

Da

De natura & proprietate  
stanni. Capit. 3.

**D**E stanno autem fere sicut  
de plumbo determinandum  
est, hoc enim valdè vicinas  
habet species metallorum, & parum  
ad se invicem differētes, nisi quod stan-  
num albius est, & purius: huius autē  
caussa nulla potest esse nisi quam ante  
nos assignauerūt philosophi quod su-  
um argentum mundius est, quam  
plumbi, & forte de sulphure habet  
parum potius virtute sulphuris, &  
vapore excoctum in metalli speciem  
quam multa substantie sulphuris ad-  
mixturem. Balbutientem habet val-  
dè compositionem, & huius caussa po-  
test mortificatio argenti vini ex ali-  
quo vapore dissolutio vel alia lotura  
aque acutæ qua disiungit partem  
eiusesse. Dico autē vapores aut aquam  
non per quam transferit argentum vi-

P uum

338 DE REBUS MET AL.  
num, postquam argenti vini acceperis  
speciē, sed potius que intrant in ipsam  
substantiam argenti vini, tale enim  
aqueum iam in se fractum est parū  
viscosum, & facit rigescere partes  
terreas sibi admistas, et nō benè mis-  
ceri, & continuare, rigidum enim, et  
induratū in superficie non benè mis-  
cetur alijs, & non benè continuabile  
propinquo sibi coniuncto. Hec igitur  
caussa existimanda est esse sue balbu-  
rientis mistionis. Cum autem in se  
balbutiat omnia metalla, quibus ad-  
miscetur, balbutire facit, & auferit  
ab eis ductibilitatem, ut dicit Her-  
mes, & cum in seipso producitur cito  
scinditur, & de facili. Conuenit au-  
tem hoc metallum cum plumbo in  
hoc, quod neutrum contrahit rubiginem,  
sed potius ex corrumpentibus, et  
ex seipsis contrahunt squalorum, et  
sordiciem quandam, sed plumbum  
plus quam stannum. Conueniunt  
etiam

etiam in hoc quod neutrum est sonorum multum per se ipsum. Et causa primi quidem quia non sunt habentia aliquem humorem calidum aequum, vel valde paucum acutum, qui corrumpat terreum que s, in ipsis, et conuertat in rubiginem. Causa autem rubiginis non est nisi terrestre adustum. Causa autem secundi est mollicies, & humor quia percutitur molle, et humidum cedit in sui empipedum, & ideo non à tota superficie expellit aërem qui, est causa sonoritatis, sicut in scientia de anima ostenditur. Magis tamen stannum quam plumbum habet sonoritatis, & quia hebetem habet sonum, ideo ea que acute sonant sicut es, argentum, et aurum, stannum temperat, & grauat sonos eorum, et ideo admiscetur eis in fusione campanorum. Quod autem dicit Hermes in chemicis quod

P 2 Stan-

Stannum propter suam nimiam sic-  
 citatem corpora quibus admiscetur  
 frangit, & ductilem materiam in eis  
 destruit. Intelligitur eo modo quo di-  
 ctum est ex acuto vapore vel lotura  
 videlicet ipsum exsiccatas habere ter-  
 restres partes quae sunt in ipso, quia  
 aliter falsum esset cum videmus ip-  
 sum esse mollius multis alijs metal-  
 lis. Dicunt autem stannum fusum  
 cito putrescere, & plumbum manere,  
 & crescere sub diuo, & in terra  
 crescere, et probabile ego iudico, quia  
 cum experimentis conuenire vide-  
 tur. Huius igitur causa est quae in ca-  
 lo, et mūdo assignata est, causa enim  
 corruptionis elementorum est quod  
 elementa mouentur ad se inuicem,  
 & cum non fortis est ligatura mistio-  
 nis, tunc vnumquodque elementorum  
 euadit ab altero. Iam autem dictum  
 est male esse mistum stannum, et ideo  
 cum igne debilitatur, & à loco sua  
 genera-



generatiōis remouetur, et citius alijs  
 metallis corrumpitur. Plumbum au-  
 tem grossum est valdè in substantia  
 sua & de roribus, & puluis imbibit-  
 is humorem paulitum mineralem  
 facit & ad se conuertit: et ideo p̄ diu-  
 turnitatem temporis incrementum  
 capit aliquando. Inuenitur autē stan-  
 num duplex, scilicet durius, & sicci-  
 us quod venit de Anglia siue Britan-  
 nia, & mollius aliquantulum quod in  
 Germania partibus abundantius in-  
 uenitur. Hæc igitur de natura stanni  
 à nobis dicta sufficiant.

De natura & complexione  
 argenti. Cap. 4.

**D**E argento autem post hoc di-  
 cemus eò quòd in colore secū-  
 dum aliquid videtur conne-  
 nire dictis metallis, cum autem nos  
 non sciamus compositi naturam, nisi

sciamus ex quibus quod & qualiter  
 cōponitur oportet nos de argēti natu-  
 ra inuestigare. Nos autem per ante-  
 dicta iam certificati sumus quod ar-  
 gentum viuum in compositionem ar-  
 genti venit, quia secundum colorem  
 eius coloratur, & habet actiua illius  
 quando liquefcit, tunc enim non ad-  
 heret tangenti nec quiescit in superfi-  
 cie vna, nec omnino diffunditur vt  
 aqua vel oleum vel vinum vel alius  
 liquor. Hec autem tria primum ar-  
 gento viuo videmus inesse. Si igitur  
 argento liquefacto ista conueniūt,  
 oportet quod hoc sit gratia argēti  
 viui quod venit in compositione sub-  
 stantie ipsius. Cum autem splēdidis-  
 simum sit argentum fulgens in albidū  
 ne, & bene polite, oportet quod habe-  
 at rationem argēti viui multum di-  
 gestū, & depurati, & per subtilissima  
 commisti, & hoc enim etiam habet  
 quod fœtidum sit, non est tamen fr-  
 tidū sicut alia metalla, de quibus iam

iam habitum est. Scimus autem per ea que antedicta sunt, quod tam sulphur quam argentum viuū, et quodlibet quod ex sua complexionne est humidum, et per ignem liquabile, habet tres humores, sicut & uiuentia planta, & animalia, quorum quidē vnus crassius, & indigestus est et enatans, sicut pinguis sicut adeps vel oleum, & hic facit res inflammabiles. Alius autem est, sicut flegmaticus humiditas rerū partes, & nō generās vel augēs. Tertius est radicalis essentialibus partibus rei imbibitus, quia ex ipso partes essentialis rerum constant, & per ipsum augetur, & nutriuntur. Argentum autem inuenimus durum, & siccum. Oportet igitur quod ab humorib<sup>9</sup> duobus superfluis sit multum emendatum, & subtilitas terty facit optimam ipsius commistionem Cum autem conflatur argentū odor sentitur sulphurat<sup>9</sup>

○ 4 oportet

oportet igitur de substantia et qualitate habere sulphuris, habet enim ex colore sulphuris fermentationem, & digestionem ad speciem metalli, et de substantia quidem habet parum. propter quod etiam non colorat ipsum sulphur, sed de virtute, & qualitate multum accipit à sulphure, quia calore eius consumptum est in eo humidum dupliciter de quo diximus, & terreum cum terreo subtili optime est commistum. Calor enim sulphuris et vapor, et maxime sulphuris bene mundati, & sublimati dealbat optime & digerendo subtiliat & optime, & fertilissime commiscet, quando etiam à sulphuris substantia duo extranei humores artificio, & ingenio nature purgati sunt, hoc enim artificio omni arte certius, & subtilius est, & ideo certissimum tunc habet effectum. Tunc igitur habens naturam argenti vini quoniam est metallum.

ex.

ex purgatissimo argento viuo colore  
depurati sulphuris ad speciem splen-  
didam deductum, & ideo necessario  
album, & fulgens, quod autem sicut  
dictum est, exsiccatū sit ostendit hoc  
quod tinnulum est sonorum valde, q̄  
nō esset si superflua infectum humidi-  
tate. Hac autem digestio dat ei poten-  
tiam ad actum quem agit, inuenitur  
enim in effectu frigidum propter ar-  
genti viui abūdantiam quæ est in ip-  
so, sed propter sui humidi optimam  
digestionē, et subtiliationem est quod  
confricatum speciebus aliquibus vel  
etiam commistum valet speritali-  
bus, & præcipue contra tremorem  
cordium. Sed admirabile est quod su-  
pra diximus quod melius in hac spe-  
cie metalli inuenitur molle sub terra  
sicut spissa pulvis, cuius p̄ certo caus-  
sa est abundantia argenti viui quod  
fuit in locis illis, & cum ex humori-  
bus terris separatus est in composi-

346. DE REBUS METAL.  
tionem argenti tunc alij duo circa ip-  
sum in fordicie materia remanet, &  
hac albedo mollis glandulosa signifi-  
cans nihil de superfluo indigesto in na-  
turam argenti esse assumptum, propter  
quod in igne positum statim euapo-  
rat in naturale humidum dum mol-  
lificatur, & constare incipit humidū  
quod est de substantia argenti positū  
ad aërem in frigidatum, coagulatur  
& est argentum, & lit argirum illius  
argenti humidi præ omnibus valet  
lit argiris ad elixir album in alchimi-  
cis, quia lit argirum hoc est de humo-  
re qui dispositionem habet ad argen-  
tum, & est aliquid ad argentum in  
potentia, sicut adeps aliqd est aliqd.  
Purificatur autem argentum in igne  
cum plumbo, & tunc per vstionem  
exhalat plumbum, & separantur for-  
des ab argento, sicut diximus superi-  
us. Quod autem incorporatum lapi-  
di inuenitur tunc oportet in molendi  
ur

ne farinari, & comminui utrunque lapidum videlicet substantiam, & argenti, comminutis enim partibus, & diuisis facilius vnum separatur ab altero, & substantia lapidum tū non exurit argentum. Sed, & hoc nō est silendum quod aliquādo in Theonia inuentum est multum tenax, et ficcum fere deputarum, & hoc duobus modis his temporibus nostris accidit, vno quidem modo inuentum fuit, ut columna stans sub terra, & exsiccatum, & tenax valdè & flexibile, alio modo inuentum est extensum per terram, sicut corde, & fuit eiusdem quantitatē, sicut illud quod inuentum fuit per modum columnæ.

Causa autem figure non fuit nisi diuersitas loci, q̄ erat ut vas in quo profocatus vapor in argenti materiā conuertebatur. Causa aut viscositatis et cremabilitatis ipsius erat qđ licet

6 O super

superfluum humidum in magna parte euaporasset, tamen adhuc aliquid adhibebat extrinsecus substantia argenti, sicut humidū flegmaticum extrinsecus adheret membrīs, & molificando soluit ea, quod cum purgatur per ignem, redit substantia argenti purissima. Sulphur autem exurit argentum, quando spargitur super argentum liquefactum, & demigratio argenti ostendit quod haeritur per sulphur sicut diximus superius: sulphur enim propter affinitatem naturae metalli adurit, & non magnam adustionem infert rebus alijs, sicut lignis, & lapidibus, etiam si spargatur inflammatum super ea. Hec igitur dicta sunt à nobis de natura argenti.

De natura & commistione  
aëris. Capit. 5.

Rubea



**R**ubea autem metalla in coloris admistione diuersa sunt à dictis, sicut satis ostendimus, cum de coloribus metallorum, ageretur. Habet autem ferrum secundum se specialem determinationem extra alia elementa. Dicamus igitur aris compositionem supponentes que iam dudum probata sunt omne metallum ex sulphure componi, & argento uiuo. Ponamus igitur argētum uiuum esse bonum non feculentum sine lutulentum, non tamen ab humore extraneo omnino purgatum, & substantiā sulphuris esse feculentam, & adurentem, & in parte accensam, & sic argento uiuo per substantiam, & qualitates commisceri, nunc enim absq̄ dubio conuertit ipsum in ruborem, & non poterit eidem ppter utriusq̄ non plenam subtiliationem bene misceri, & tunc efficiet as quod non est omnino bona mistionis propter quod

P 7 multa

350 DE REBUS METAL.  
multa fex inde resoluitur, & multū  
euaporat in igne in quo cum sulphur  
in parte incensum est, ideo quedam  
partes argenti vni amplius quam  
alie purificantur, et cōsumitur eis su-  
perfluum humidum, & in illis parti-  
bus videbitur habere venas auri. In  
alijs autem vbi minus digestum est,  
erit scabrosum, & ignobile, & terre-  
stre propter adustionem, & hanc di-  
uersitatē in cupro quod inuenitur in  
Theutonia partibus in loco qui Gosla-  
ria vocatur, expresse inuenimus, &  
ideo etiam hoc cuprum melius omni-  
bus alijs estimatur tanquam venat  
auri habens immistas, & non est im-  
probabile qn sulphur illius aris sit mi-  
stum cum arsenico rubeo in aliqua  
quantitate, & ideo fit magis adurēt  
sulphur illius metalli quam alterius.  
Nunc igitur scimus materiam aris,  
quoniam est metallum ex argento vi-  
uo plus quam oportet aliquantulum  
ba-

habens per commistionem aduren-  
tis sulphuris ad formam ruboris de-  
ductum, & qua autem natura sul-  
phur sit adurens in precedentibus sa-  
tis determinatur est. Arsenicum  
autem calcinatum sit quidem nigrū  
ex rubeo, sed postea & sublimatum  
in alutel, quod est vas opertum cum  
collo alto, ut saepius diximus, reuertit-  
tur album ad instar niuis, & si saepi-  
us iterentur talis calcinatio, & sub-  
limatio, tunc efficitur multum albū,  
& acutissimum, & ex acumine ari  
coninuctum liquando penetrat in ip-  
sum, & conuertit in candorem. si ta-  
men diu stet in igne as exspirabit ar-  
senicum, & tunc redit pristinus color  
cupri sicut de facili probatur in alchi-  
micis. Hi autem qui in cupro  
multum operantur in nostris par-  
tibus Parisys videlicet, & Co-  
lonie, & in alijs locis in quibus  
fui, & vidi experiri, conuertunt  
in prunā

352 DE REBUS METAL.  
cuprum aurichalcum per puluerem  
lapidis, qui calaminaris vocatur, &  
cum euaporat lapis adhuc remanet  
splendor obscurus declinans aliquan-  
tulum ad auri speciem. Ut autem al-  
bius efficiatur, & ita citrinitati auri  
magis sit simile immiscet aliquan-  
tulum de stanno, propter quod etiam  
aurichalcum multum de ductibili-  
tate cupri amittit. Et illi qui decipe-  
re volunt, & splendorem similem  
auro inducere ligant lapidem, ita quod  
diutius remanet in aere in igne non e-  
uaporans cito ab aere. Ligatur autem  
per oleum vitri: tolluntur enim frag-  
menta vitri, & conuertuntur in pul-  
uerem, & spargitur in testam super  
as postquam immissa est calamina-  
ris, et tunc vitrum proiectum enatat  
super as & non finit euaporare lapide  
& lapidis virtutem, sed reflectu va-  
porem lapidis in as, & sic diu, & for-  
titer purgatur as, et aduruntur in eo  
mate-

materiae feculenta. Tandem tamē e-  
uaporat etiam oleum vitri, & tunc  
euaporat virtus lapidis, sed aurichal-  
cum efficitur multo splendidius quā  
esset sine illo. Qui autem adhuc am-  
plius assimilare auro intēdit, has pur-  
gationes per optesim, & vitri oleum  
sepius iterat, & loco stanni ponit ar-  
gentum & immiscet aurichalco. Et  
hoc efficitur ita rutilans, & citrinū  
quod multi credunt ipsum esse aurū  
cum in veritate adhuc sit in specie a-  
ris. Hermes autem dicit quod si eris  
liquefacto tuthia puluerizata siue  
sit tuthia alba siue rubea quod ipsum  
in colorem auri conuertit. Quid au-  
tem sit tuthia in sequenti libro ubi de  
medijs agetur, dicetur sed quod hi  
sufficit est q̄ tuthie adustione consu-  
mitur terrestreitas, & purgatur ab  
ere superfluum, humidum ipsius, &  
ideo tunc erit pulchrius, tamen et vir-  
tus tuthie euaporat per ignem si diu  
steterit

354 DE REBUS METAL.  
steterit in igne, & ideo nisi aliud me-  
dicamen fuerit, euaporabit tuchai,  
& tunc erit pristinus color cupri. Di-  
cit etiam Hermes, cum quo concor-  
dant experta, qd̄ si as sale aspersum  
super acetum vel urinum pueri mas-  
culi virginis locetur penetrabit  
virtus urinae siue aceti substantiam  
aris & conuertet ipsum in virore. Si  
autem iterum per se solum as locetur  
super racemus expressos, solo vapore  
vini couertetur in optimum colorem  
viridem perlucens. Si autem  
huic colori auripigmentum siue ar-  
senicum approximatur, et praecipue  
adustum cōdemnando destruit viro-  
rem, & inducit colorem fuscum ter-  
restrem ad apacitatem declinante.  
Huius caussa autem ex diētis facile  
manifestatur, est enim sal aperiti-  
uum, & ideo aperit cupri substanti-  
am praecipue si in tenues laminas de-  
ductum sit, & tunc vapor acutus a-  
cei

ceti vel urina incendit ipsum, quod  
tamen est sulphure nimis accenso,  
propter quod humidum terrestre ad  
iunctum leue quod est ignitum in ip-  
so virorem accipit sicut cholera cali-  
dissima, et pessima quæ est sicut eru-  
go eris ut dicunt medici. Quoniam  
autem primo vapor non est adeo acu-  
tus sicut vapor vini coniuncti, tunc  
non ita intensam inducit rubedinem,  
& ideo manet auri color perlucidus.  
Aripigmentum autem est excellenter  
adurens, & ideo cum hoc approxi-  
mat substantiæ coloratæ comburetur  
modicum humidum quod est in ipso,  
& tunc manet quod est terrestre opa-  
cum, per omnem eundem quo etiam  
cholera adusta reliquit cinerem me-  
lancholicum accidentalem calidissi-  
mæ melancholiæ, secundum experta  
medicæ. Tanta igitur de eris natu-  
ra, & effectibus dicta sunt.

De

## De natura &amp; admiffione auri. Capit. 6.

**S**ubiiciendum autem est his de  
 natura auri, quod solum secundum  
 Hermetem est, in quo nulla  
 apparet agritudo, neutra enim  
 pars materie ipsius est imperfecta.  
 & intemperata. Cum enim sicut, &  
 cetera componatur ex sulphure, &  
 argento vivo est, suum sulphur luci-  
 dissimum, & mundissimum, & per  
 loturas fortissimas deductum ad pu-  
 ritatem quod nullam omnino habet  
 vntuositatē cremabilem, nec aque-  
 am humiditatem flegmaticam eua-  
 porabilem, & forte in locis cōcauis  
 quorum solida superficies est sapius  
 sublimatum & digestum temporato  
 calore digerētē digestionē que pepā-  
 sis vocatur, & terrea substantia qua  
 est incorporata sulphuri mundo, &  
 subtilissima vaporabiliter suspensa  
 per



per totam substantiam humidiradi-  
 calis ipsius sulphuris. Propter quod  
 relinquitur quod calor illius sulphu-  
 ris sit complexionalis à temperamē-  
 to in nullo recedens, & hoc est sicut  
 virtus masculina in cōpositione au-  
 ri. Similiter autem suum argentum  
 vivum habet duas substantias ad  
 extrema mūdificata. Tertium enim  
 quod est in ipso calore est subtilitatū  
 non modo materialiter divisum, sed  
 vaporaliter subtilissimū terra forte  
 sepius sublimatum in terra concavi-  
 tatibus p̄ vivificū caloris & solis stel-  
 larum. Similiter autem & aqueum  
 subtilitatem per eundem modum ite-  
 rata sepius subtilitationis, & cum  
 virum sic insit subtiliatur subtiliter.  
 Constat quod simul mista per calo-  
 rem & dispositionem loci prefocan-  
 tis & reflectētis vaporem in seipsum  
 fortissimo nexu misionis colligata  
 sunt. Sulphur autem in compositionē  
 auri

auri non venit tantum per qualitatem  
 sed per substantiam, & cum sit subtilis  
 substantia penetrabit ubique per  
 argentum vivum, & coagulando colorat  
 ipsum, & cum sit virunque sublimatione  
 ad formam superiorum elementorum  
 deductum, quae in natura diafanitatis  
 cum perpetuo conveniunt, corpore  
 habebit virung<sup>3</sup> plurimum pervietatis,  
 et cum spissentur plurimae partes  
 materiae simul constabunt, hoc enim  
 est de proprietate subtilis substantiae,  
 quod constans per coagulationem  
 plurimas partes habebit in minimo  
 loco. Diafanitas igitur contracta  
 faciet colorem citrinum, & subtilitas  
 facit consolidationem maximam,  
 & constantia multarum partium  
 simul in parvo loco, et situ facti  
 pondus, sicut probatur ex his quae in  
 caelo & mundo rationabiliter demonstrata  
 sunt. Relinquitur autem ex  
 consolidatione, & temperamento simul  
 quod

quod aurum sit parum vaporatiuū  
vel nihil, & ideo quasinon est odori-  
ferum. Odor autem licet non sit es-  
sentialiter fumalis euaporatio tamē  
frequenter fortis odor est cum' fuma-  
li euaporatione, propter quod etia m  
relinquitur ulterius quod aurum sit  
incompactibilis omni metallo, et ma-  
gis sustinens ignem propter fortissi-  
mam sui commistionem in mistura.  
Fumalis enim euaporatio quandam  
indicat corporum corruptionem qua  
est minus in argento et magis in are.  
Ex his habetur causa quare adu-  
runt, argentum que non adurunt au-  
rum sicut sulphur, & arsenicum, &  
quedam alia. Causa enim huiusmo-  
di est mistura, eò quod omne terre-  
stre ipsius est in humido se defenden-  
te ab uestione, & omne humidum ip-  
sius est in terrestri se retinente, ne e-  
uollet per euaporationem. quam  
cōue-

359 DE REBUS METAL.  
connexionem. Plini. fedus vocat. &  
Empe. collam Germanorum. Ex  
temperentia autē auri habetur, qui-  
re est calidum & humidum conse-  
rens tremori cordis & melancholia  
quæ facit tristem, et præcipue illi quæ  
facit hominem solum apud se loqui,  
confert autem contra has passiones  
sive speciebus eiusdem virtutis con-  
fricatum, sive etiam sumtum con-  
tritum. Ex soliditate autem est quod  
nō tingit corpora quæ tangit nisi dif-  
ficulter, & ideo fertur in annulis, &  
ceteris ornamentis. Argētum autem  
tingit parum, & cetera metalla rin-  
gunt multum quod contingit ideo, quia  
humor unctuosus in toto est, ab eis se-  
paratus cui commistum est terrestre  
adustum in eis, & hoc contingit sicut  
fuligo corporis unctuosi. Multa  
autem puritas materie facit quod  
rarissime inuenitur alij corpori im-  
mistum, sed semp quasi purum quod  
cum

cum alij permiscetur non potest retinere tantā puritatem, et ideo degenerat in es, e contra rarissime inuenitur nisi lapidibus incorporatum. Ex hoc iterum est, quod inuenitur, ut grana arenularum frequenter, quia tantā puritatem oportet esse paucam, & ab illa materia eleuatam, & quasi expulsam, ideo diuersam, tamen iam inuentum est granum. c. marcharū simul. Ex his iterum constat quare haec duo metalla scilicet aurum, & argentum, & assumpta sunt in materiam numismatum à sapientibus antiquis, habent enim hoc speciale iuuentum ad hominis complexionem iuuandam, & consolandam, & sunt durabiliora, & nobiliora ceteris. Purificancia autem aurum sunt acuta, & valdè sicca sicut sales, et precipue sales marini, & fuligo corporum vntuosorum sed siccorum, & later tritus. Cum autem purificari debet au-

Q rum

361 DE REBUS METAL-  
rum fit testum vas ad modum cucurbitae vel scutellae factum, & super illud vas fit simile ille, & conglutinetur in loco contractum, & tenaculo luto quod sapientiae lutum vocant alchimici. In superiori autem sunt foramina multa per quae exeat vapor, & fumus, & postea attenuatur aurum in laminas breues, & tenues, & ordinantur in vase, ita quod quilibet ordo laminarum subtus, & supra habeat pulverem fuliginis, & salis, & lateris farinati commistorum, & decoquitur in igne forti donec purissimum est, & consumuntur in eo substantiae ignobiles, lutum autem sapientiae de quo sunt teste fit ex testa contrita, & iterum commista, & decocta, hoc enim vas in igne positum committitur igne sensibili consumptione. Tamen alio modo in alchimicis praeparatur lutum sapientiae, sed illud hic sufficiat quo aurifices utuntur. Sic

Sic igitur purificatur aurum, & non  
 excuritur in eo nisi substantia ignobilis  
 propter quod eleganter dicit Hermes in  
 alchymicis suis, Sulphur ipsam qua-  
 dam subtili affinitate sulphuris ad  
 quam vicinantur omnia metalla, om-  
 nia eorum perurit corpora, et incine-  
 rat, aurum vero non, pori namque eius ar-  
 sti sunt, & indissolubiles. Aurum tamen  
 quod temporibus nostris abundantius  
 inuenitur venit de Boemia regno, &  
 nup in **weswale** in Theutonia parti-  
 bus in loco qui vocatur Carberth, inue-  
 nitur in monte quodam aurum de quo  
 minus cum purificatur consumitur quam  
 de aliquo alio, et tamen minoris precij  
 quam aliud estimatur, cuius profecto caus-  
 sa nulla, est nisi quia nouum est valor eius  
 ab emptoribus adhuc non probatur. Non  
 autem ignorandum est quod aurum quasi citri-  
 num, & croceum inuenitur, quod tamen  
 per decoctionem rubescit propter mate-  
 rialis principij quod album magis

Q<sup>2</sup> quam

quam formalis quod est rubrum con-  
 sumtionem, propter quod alchimici  
 volentes aurum facere, student ad  
 elixir rubrum quod medicinam vo-  
 cant, & studium eorum est quod quat-  
 tuor in se habeat, colorationem videli-  
 cet, & penetrationem, & immortalita-  
 tem in igne, & consolidationem, &  
 hoc vocat rubrum solis. Elixir autem  
 ad argentum student habere colorati-  
 onem albedinis, quod sit penetrati-  
 vum, & non evaporet ab igne, & habeat  
 subtilitatem, & hoc vocant album  
 lune, propter quod dicit Hermes, qui  
 est radix super quam omnes philoso-  
 phi sui substrati sunt, quod rubrum  
 solis medicina est, album vero lune.  
 Candor vero et rubor croceum aperit  
 aurum, genus autem decoctionis quod  
 ruborem modicum per coctionem  
 assumat necesse est. Ex predictis om-  
 nibus elucescit aliquantulum secundum  
 quam rationem plerimi alchimista-  
 rum



rum afferant de omni corpore elemē-  
tato posse extrahi tria corpora, oleū  
videlicet vitrum, & aurum. Patet  
ex sæpius habitis pingue quoddā esse  
in omni elemunto quod circumfundi-  
tur partibus, quod quia viscosum est  
evanescente humido aqueo distillat  
ac in cense corpore, & assato, eò quòd  
per optesim pellitur ad interiora ubi  
diutius defenditur ab igne. In omni  
enim corpore est humidum radicale  
permistum terreo subtili, ita quod v-  
trunque tenet alterum, & hoc for-  
tissime assatum sublimando se in po-  
ris corporis interioribus quorum ori-  
ficia exteriora clausa sunt per combu-  
stionem quasi per duo se dividit, ma-  
gis enim grossum, & aqueum natat  
in corporibus partibus, & per fortissi-  
mum ignem effunditur vitri effusio-  
ne, & congelatur frigido in vitrum,  
magis autem purum sublimatum p-  
pter caliditatem fit croceum, & ef-

Q 3 fundi-

365 DE REBUS METAL.  
funditur effusione auri quod conge-  
latur frigido, hoc tamen precipue est  
in capillis humanis verum, quia in illis  
est, magna virtus mineralis pra-  
cipue illis qui de capite abscindun-  
tur, quare autem hoc sit non est pra-  
sentis, sed in scientia de animalibus,  
est declarandum. Signum autem hu-  
ius est, quoniam tempore meo inuen-  
tum est, et visum caput hominis quod  
inter dentes futuri superioris crani  
partes multas auri pulveris habuit  
immixtas, fere enim ubicunque au-  
rum inuenitur, ut diximus, quasi pul-  
uis, & quasi grana inueniuntur, cui-  
us causa est subtilitas, & expulsio  
materie, & sublimatio, & huius iu-  
dicium est, quod inueniuntur quasi  
quaedam guttule congelatae. In poris  
enim vasorum naturalium praefoca-  
tus vapor cum in se reduplicatur se-  
pius ad humorem conuertitur qui  
iocunditatem guttarum assumus, &  
si ali-

*Et aliquando sunt concava oblonga, et  
 quasi ex paruis composita hoc fit ideo  
 quod in collo vasis naturalis vapor  
 nec simul conuersus est nec simul con-  
 gelatus, sed pars post partem, & ideo  
 secunda addita est prima, & aliquā  
 do illis duabus tertia, sicut etiam fit  
 in generatione grandinis. Hac uni-  
 uersaliter à nobis de aurinatura phy-  
 sice dicta sunt.*

## De commistione ferri.

### Capit. 7.

**T**andem autem de ferro sermo  
 habendus est, hoc enim ignobi-  
 lius est ceteris liquabilibus?  
 metallis neque limabile sicut cera,  
 sed potius liquabile mollificabile. Est  
 autem compositio eius ex argento  
 viuo terrestri pōderoso, et luculēto &

Q. immun-

immundo valde, & ex sulphure im-  
 mundo terrestri, cuius virtus conuer-  
 tit ipsum argentum viuum ferri spe-  
 cici, & ideo est scabrosus valde, et  
 rubiginem de facili contrahit prop-  
 ter sulphuris adustionē, & fuliginat  
 eaqua tangit, & forte terrestris sub-  
 stantia eius sulphuris est atramento  
 sa, & propter hoc limatura eius con-  
 fert nigredinem atramento, & eti-  
 am non purgatur ab humore vinctuo-  
 so, & ideo facilis est adustionis. Hu-  
 ius autem signum est quod cum pin-  
 guedo aliqua supponitur ei sicut ce-  
 pum, & pix aperit ipsum, ita quod  
 flammum superinfusum eidem substā-  
 tia eius ingreditur post cuius ingres-  
 sum ita frangibile efficitur quod po-  
 stea fabricari non potest. Adustio au-  
 tem terrestris substantie ipsius proba-  
 tur per multam scoriam que ab ipso  
 separatur, & maxime per hoc quod  
 frequenter, ut grana quedam nigra  
 in

in terra inuenitur. Secundum hoc igitur patet quare non liquatur ut alia, sed molificatur tantum, huius enim causa est terrestitas ipsius, et ideo eleganter dicit Hermes tarda liquefactionis causam in ferro efficit nimia terrestitas partium eius, prohibens fluxum eius: sed tamen in magno igne precipue sabulo, & sulphure aspersum distillatur, & depuratur. Propter duritiam, etiā eius fit quod ex ipso sunt instrumenta sicut mallei, & incudes unde cetera producuntur metalla, siccitas autem eius facit ad fortitudinem acutorum angulorum in ipso, propter quod sit incisum, & perforatum, eorum que incidi debent, & perforari. Dicit etiā Hermes de ipso quod argentum unum multum dealbans ipsum fere ad similitudinem argenti ingreditur in substantiam ipsius cum sulphuris, et tartari, hoc est, lapide vini decoctione.

Q 5 Sul-

Sulphur enim propter vim adurentem quae est in eo, et immaturitatem, argentum viuum vocatur ab Hermete peruigil; & insidiator omnium metallorum. Argentum tamen viuum non per manet in ipso diu in igne, sed fugit ab ipso sicut ex ceteris metallis quibus de facili commiscetur propter naturalem, quam cum eis habet conformitatem, nisi per ingenium figatur, & retineatur, & propter huiusmodi fugacem humiditatem quam habet, vocat ipsum Hermes seruum fugitiuum. Cum igitur secundum diuina sicca sit, & adustum habet operationem quod confert spleni, & stomacho debilitatis ex mollificatione & ideo precipitur talibus ut bibant, vinum, & aquam, in quibus extinguitum sit ferrum candens. Chalybs autem non est alia species metalli, quam ferrum, sed subtilior, & a quosior pars ferri ex ferro per distillationem, ex

tracta, & ideo durior est, & compa-  
 Etior propter vim ignis, & propter  
 partium subtilitatem, quæ duriores  
 efficiuntur quando vruntur. Est aut  
 autem albius, propter maiorem à ter-  
 restreitate, separationem, & cum ni-  
 mis induratur tunc scinditur, & per-  
 cussam comminuitur propter nimiam  
 sui desiccationem. Est autem diuer-  
 sitas aquæ in desiccando plus, & mi-  
 nus, & ideo fabri querunt speciali-  
 ter aquam in qua extinguant ferrum  
 ex quibus faciunt gladios. Cum e-  
 nim eadem, & in aquam mittatur  
 induratur eò quòd chalybium frigidita-  
 tem, aquæ fugiens ad interiora fer-  
 ri comburit in ipso materiale humi-  
 dum, & huiusmodi consumptione ma-  
 gis induratur. Tantum igitur dictum  
 sit de ferro & de ceteris metallis  
 in speciali, & in com-  
 muni.

Q 6 IN

371 DE REBUS METAL.  
IN LIBRUM QVIN-  
TUM DE MEDIIS MINERA-  
libus & de omnibus quæ conueni-  
unt medijs.

PRAEFATIO.

**S**uperest in hoc quinto mineraliū  
inuestigare naturas eorum quæ  
media inter naturas lapidum,  
& metallorum esse videntur, licet e-  
nim Auicen. in quarto diuidat corpo-  
ra mineralia in lapides liquabilia  
sulphura, & sales. Tamen videtur  
nobis sulphur plus esse mineralium  
per se quam argentum viuum, cedit  
enim materie partem, & vnum in  
alterum. Loquentes igitur de me-  
dijs dicamus primo in cōmuni de me-  
diorum naturis, & postea sub com-  
pendio tangemus aliqua eorum in  
speciali, & in hoc cōplebimus nostrā  
in isto libro intentionem. Omne igi-  
t. 168



tur quod in aliquo participat passionem metalli, dicimus esse medium, est enim proprietas lapidis non liquefieri, & proprietas metalli quam habet ex materia est liquefieri calido sicco, & ideo lapides sunt in genere humidorum, & aque. Media igitur sunt que secundum aliquid sunt terrea, & secundum aliquid aque, et quaedam quidem horum que sunt interiora terra illa constant calido, & sicco, quaedam autem vicini ora aque, & ab illis distillat aqua per calidum sic cum sicut est gemma. Adhuc autem & media sunt quaecunque liquescunt calido sicco, sed postea ad frigus, & etiam ad ignem incipiunt constare elixata, sicut enim liqueferent nisi essent secundum aliquid aquea, neque constarent per elixationem nisi secundum aliquid essent terrea, sicut colligitur ex doctrina methæo. Amplius autem media sunt quaecunque, ex am-

Q 7

horum

borum substārijs componuntur licet  
 non liquefiant ad siccum calidum,  
 sic enim media sunt omnes scoriae  
 à mineris cum lapidosis partibus re-  
 solvuntur, & sic media est omnis mar-  
 chasita, quae quidem non liquefit in  
 igne sicut lapis, sed tamen ipse color,  
 et pondus naturam in ea indicat esse  
 metallicam. Amplius autem qua-  
 cunque comminutiva sunt in substā-  
 tia, & sunt aquae earum multum con-  
 solidivae, & restrictivae quandam me-  
 diorum habent materiam sicut est  
 alumen omne. Omne etiam atramē-  
 torum genus medium esse videtur,  
 eo quod aliquid lapidosum in substā-  
 rijs eorum invenitur. Causa autem  
 istorum mediorum est permistio va-  
 porabiliter facta materiae lapidis, &  
 metallorum vel materiae liquabilis,  
 permiscetur enim cū multa sulphure  
 & humor habens aliquid de natura  
 argenti vini, & ex taliter permistia  
 humo-

humoribus, & vaporibus, & ceteris  
materiis conuenit quadam media in-  
ter utraque produci à natura. Sapi-  
ens enim, & diligens natura qua om-  
ni materie complet aptitudinem ab  
extremo ad extremum non trāsit, ut  
dicit Aristot. nisi compleat omne me-  
dium: fecit ergo multa media inter  
lapides non liquabiles & metal-  
la liquabilia, ut in omnibus exhibeat  
conuenientia, & desiderium boni quod  
habet unumquodque, quod est per  
omnem modum materia possibilis  
ut compleatur. Mediorum autem  
natura summe notanda ad trans-  
lationem metallorum, quia in eis  
consistit plurima scientia eorum quod u-  
num in aliud conuertere nituntur,  
media enim sunt quasi materia, &  
sicut superius ostēdimus, quod illi quod in con-  
uenienter intēdit metallum ad metal-  
lum conuertere, oportet quod primo de-  
ducat ipsum ad naturam primam,  
hoc est generi metallico proximam. Tunc

Tunc aptitudinem suam inueniat à virtutibus disponentium facile naturā, & accipit veram speciem metalli quod intenditur, physica etiam rationes que in physico auditu determinatae sunt, ostendunt quod non est motus de extremo ad extremum, nisi per medium. Est autem omnium metallorum proprium quod videntur in completa esse in specie, & ideo in quodlibet conuertibilia, medium enim proprie dictum habet in formen naturā quam formatam distinctam extrema retinent sicut in scientia de sensibilibus docebitur. In medio aliquo modo secundum formas confusas sunt extrema. Propter quod extrema per ingenium, & naturam de medijs reducuntur quando vnitur virtus extremi super alterum. Sic igitur dictum sit de medijs in communi non oportet enim plura dicere, quia cognitio mediorum est per sua extrema.

De

De natura salis & specie-  
bus & modis.

## Cap. I.

**V** Num de medijs, & primum  
est sal de quo in communi iā  
scimus ex scientia metheo.  
quod efficitur ex terreo grosso, et com-  
bustum est postquam commistum  
erat aqueo, & ideo omne sal resolu-  
incipit in aqua frigida, & in aëre fri-  
do, & humido. Est autem sal multa-  
rum diuisionum: est enim sal mari-  
num siue quod ex aqua salsa concre-  
tum est, & est sal gemma quod est si-  
cut chrysellum perlucidum, & in  
Ungaria abundantissime inuenitur:  
cuius commistio est terrestris compo-  
sita, & propter hoc facile raditur in  
puluerem, non autem est ex solo ter-  
stri, sed cum habet aqueam substan-  
nam frigiditate terræ, & coniunctione  
congelatam, et ex illa habet quod est  
per-

377 DE REBUS METAL.  
perlucidum, habet etiam ex eadem,  
quod liquefit calido humido & distil-  
lat aqua ab eo terrestri suo remanen-  
te. Est iterū sal quod vocatur Napi-  
cum nigrum ex napa qua est in ipso,  
sed cum subfumigatur liquefcit na-  
pta, & separatur ab eo & tunc fit al-  
bum. Est iterum sal radicum ni-  
grum ex seipso & multa adustione  
terra, qua est in ipso. Est etiā adhuo  
sal armoniacū qui clarius est ad per-  
spicuitatem accedens. Et forte ali-  
modi salis prater istos in diuersis ter-  
ris inueniuntur quoniam sal mari-  
num alium habet modum in mari  
magno quod attingit Italiam & aliū  
in mari Oceano, quod est ad aquilonē  
& tangit Flandriam & Germani-  
ens. Hoc enim quod est in mari ma-  
gno in reflexu maris in locis ubi re-  
fluit, vel in foueas derivatum, in lo-  
cis ubi stat calor solis in fundo cōuer-  
titur in salern, qui est magnorum.

gra-

granorum, sicut nix quaedam grandis  
 nose conuoluta. Hoc autem quod ex  
 mari Oceano aquilonari coquitur de  
 terrestri fundi & terra marina. Sūt  
 etiā fontes falsi in diuersis thetonia  
 partibus ex quorum aquis coquitur  
 sal bonum & parue quātitatis quasi  
 farinatum. De urina etiam hominis  
 & præcipue puerorum coquitur sal  
 per operationes alchimicas sublima-  
 tionis & distillationis. Quocunq; au-  
 tem modo fiat sal in communi tamē  
 unius est natura, qua componitur ex  
 terrestri quod humidum fuit mistū  
 combusto, & quia humido permistū  
 fuit, ideo combustum est album, &  
 quanto plus comburitur per elixatio-  
 nem vel assationem tanto efficitur al-  
 bior & amarior, salsus enim sapor  
 permistus est amaro, ut in scientia  
 de sensibilibus determinabitur. Pro-  
 pter terrestitatē autem omne sal  
 stipi-

379 DE REBUS METAL.  
stipticum inuenitur, & propter siccitatem est ipse exsiccatus à putredine constrictus. Propter caliditatem simul, & siccitatem est abstersiuus, & quia habet acumen in sapore penetratiuum ideo condit cibaria. Crystallinus autem specialiter est consumptiuus grossorum vaporum, sed quocumque calidior est dissolutiuus congelatorum humorum in commistis corporibus, & hoc quidem habet omnne sal secundum magis, et minus. Similiter autem propter siccitatem simul, & inordinationem pororum, cuius inordinationis causa est combustio intorquens ordinatos poros, habet quod est de numero comminubilium omnium modorum.

De natura & substantia  
atramentorum.

Capit. 2.

Natura



**N**atura autem atramenti secundum suum genus est quod est substantia omniomera mineralis dissolubilis per decoctionem in aqua factam permixtam lapidosa substantie que nequaquam soluitur per elixationem, liquida enim proculdubio primum est genus atramentorum, & fuit per se coagulatum.

Contra etiam omne atramentum secundum suum genus quod est rācidus gustus stipticum, & adurēs valdē unde & inducit crasiam duram quando corporibus apponitur. Est autem plurimum specierum, aliquod enim est album quod Arabes vocant al kadidis, & aliquod rubeum quod vocant asfurie, & aliquod citrinum quod vocant al kofol, & aliquod inuenitur viride quod nominant alkacantum, & aliquod fuscum declinans ad nigridinē quod aliqd acceperit lapideitatis. Viride autem quod à quibusdam vitreo-

vitreolum vocatur & ad quoddam in-  
 causti genus ponitur, fortius est coa-  
 gulatū q̄ citrinum & tunicas habet  
 grossiores. Efficacius autē in fusco ge-  
 nere atramenti est q̄ splendorē quen-  
 dam auri praeferat si puluis aureus  
 in ipso sparsus obscure reluceat. Pa-  
 tet q̄ atramenta omnia ex terra &  
 aqua sunt, & primo sunt liquida &  
 postea coagulata, & iterū postea cali-  
 do & humido dissolubilia. Calorē au-  
 tem accipiunt secundum maiore &  
 minorem subtilitatem terrei & deco-  
 ctionem eius in humido & maiorem  
 & minore p̄spicui aëris immistione  
 quādo terreum in aqua decoquitur.  
 Est autem hoc medium lapidis &  
 metallorum, quoniam & compositio-  
 nem habet lapidis & aliquando splē-  
 dorem metallorum.

De natura & genere alumi-  
 nium. Cap. 3.

ALU.

**A** Lumen est terrestris cōpositionis, est autē tale terrenū qđ grossum est & humido concre tum, quod à complemento deficit argenti viui, & tamen aliquod accedit ad illud. Et videtur esse quadam vi coagulatum que quidē non est sulphuris, sed aliquid propinquitatis habet cum sulphure existente. Est igitur colore album frequētius, et cum assatum fuerit opteli distillat ab eo quadā aqua fere sicut a salgemma. Est autem, quod frequentius occurrit, & cuius utilitas maior est, trium specierum videlicet longum & scissile valde quod in scissuris plumosum apparet & habet colorem argenti similem. Secundum autem, est quod est siccum & rotundum ut mollis lapis et in splendore argenti. et albedine parum declinans à precedente, & non est ita efficax, sicut id quod dictū est & hoc à quibusdā  
 voca-

383 DE REBUS METAL.  
vocat<sup>ur</sup> rotundum. Tertium autem  
est siccum quasi petrosum declinans  
ad citrinitatē, et haec omnia tria sunt  
de facili dissolubilia. Optimum est  
scissibile praesertim recens candidissi-  
mum gustu per quam astringens, gra-  
ue olens caculorum expers. Reperit<sup>ur</sup>  
tur quoque lapis huic alumini persi-  
milis q̄ gustus inditio dignoscitur q̄  
non astringat.

#### De modo & natura Arseni- ci. Capit. 4.

**R**estat nos de arsenico termina-  
re ad praesens dicimus igitur  
quoniam est de subtili mate-  
ria & simili cum sulphure, iccirco nō  
oportet illud aliter deffiniri quam  
Sulphur, in hoc autem diuersificatur  
à Sulphure, quia est albedinis tinctu-  
ra de facili rubedinis autem difficil-  
lime, sulphur vero rubedinis de facili  
li al

li albedinis autem difficillime. Est  
autem Sulphuris, & Arsenici du-  
plex genus, citrinum quoque, & ru-  
brum, quæ sunt arti Alchimia utilia  
reliqua autem multa genera non. Fi-  
gitur autem Arsenicum. ut Sul-  
phur. Viriusque verò si olimatio ex  
metallorum calcibus melior est, non  
sunt autem sulphur, & Arsenicum,  
materia perfectissima operis Alchimie  
ut quidam putarunt. Non enim com-  
pleta sunt ad perfectionem, habent  
autem adminiculum perfectionis in  
casu. Eligatur autem lucidum, &  
squamosum, & scissibile.

De natura & modo mar-  
chasticæ & magnesiæ.

Cap. 5.

**S**ufficienter determinauimus ad  
naturam & essentiam aramen-  
torum, aluminium, & Arsenici,  
R nunc

nunc ad ipsius marchasita, & magnesia naturam accedemus. Dicimus igitur quod marchasita duplicem habet in sui creatione substantiam argenti vini scilicet mortificati, & ad fixationem approximantis, & sulphuris adurentis. Ipsam habere sulphureitatem comperimus manifesta experientia. Nam cum sublimatur, ex illa emanat substantia sulphurea manifesta comburens. Et sine sublimatione similiter perpenditur illius sulphureitas. Nam si ponatur ad ignitionem, non suscepit illam priusquam inflammatione sulphureis inflammetur, & ardeat. Ipsam vero argenti vini substantiam manifestatur habere sensibiliter. Nam albedinem praestat Veneri meri argenti, quemadmodum, et ipsum argentum vivum, & colorem in ipsius sublimatione caelestium praestare, & luciditatem manifestam metallicam habere videmus.

qua

qua certum reddunt artificem Alchimie, illam has substantias continere in radice sua. Magnesia verò sulphur plus turbidum, & argentum vivum magis terreum, & fœculentū, & ipsum sulphur similiter magis fixum, & minus inflammabile habere, per easdem probare experientias manifestè poteris, & ipsam magis naturam martis exprimere.

## De natura nitri.

## Cap. 6.

**N**itrum autē ex Nitrea Insula, ubi primo inuentum est sic vocatur, Arabes Baurac nominant, est autem de genere salis obscurius quam Salgemma, tamen est perlucidum, sed est laminosum tenuē. Est autem illud affabile in igne, & tūc amissa aquosa substantia superflua efficitur siccū magis

R 2 00m-

387 DE REBUS METAL.  
combustum, & tunc erit acutius sal  
ipsum. Species autem eius distinguitur  
secundum loca in quibus nascitur,  
Est autem tripliciter inuentum  
apud nos, Armenicum videlicet, &  
Africanum, & Thenticum, quod  
in loco qui Goslar ia dicitur, abundanter  
inuenitur, ita quod pluuia cadente  
super montem qui plenus est minera  
cupri, & coacta aqua pluuia per  
montem quando venit ad centum  
passus in foveam quam fecerunt fossores  
conuersa videtur aqua in nitrum  
quod tamen putatur ab incolis esse  
salgemma, sed ego visu, & tactu probaui  
esse nitrum. Statur autem in concavo  
montis ad modum, & formam  
qua glacies generatur in tectis, &  
aqua a tecto stillante tempore gelantis  
frigoris, & hoc non est laminale  
sed rotundum. Comparatio autem  
nitri affricani ad ceteras species nitri  
est comparatio nitri ad salernum.  
Spuma



Spuma autem nitri omnis que aliquando flos nitri vocatur subtilioris est substantia, & virtutis quam ipsum nitrum, melior autem est spuma illa quam præterdit color marmoris & est multum frangibilis. est autem òe nitrum calidum, & siccum, & ideo operationes eius sunt quod est incisuum, lauatiuum, excoatiuum, corrosiuum, & præcipue Affricanum, quod acutius est ceteris.

## De natura Tuthiæ.

### Cap. 7.

**T**uthia autem cuius usus frequens est in trāsmutationibus metallorum est artificialis, & non naturalis commistio. fit autem Tuthia ex fumo qui eleuatur ad superius, & adherendo corporibus duris coagulatur, ubi purificatur a lapidibus, & stanno, q̄ sunt in ipso, melius autem in hoc genere ex eo quod subli

R 3 matur

389 DE REBUS METAL.  
matur ab illo, & tunc illud q̄ in tali  
sublimatione residet in fundo est cli-  
mia quæ vocatur à quibusdam suc-  
cudus. Sunt autem multi modi Tu-  
thie, est enim alba & citrina ad ru-  
bedinem declinans, quando autem  
lauatur Tuthia, residet in fundo q̄  
dam sicut fax Tuthie nigræ, aliqua-  
do hoc vocatur à quibusdā Tuthia  
Inda. Differentia autem inter suc-  
cudum, & Tuthiam est quam dixi-  
mus, quia scilicet tuthia sublimatur,  
& succudus est quod residet in fun-  
do canalibus non sublimatum. Melior  
autem est volatilis alba, & deinde  
citrina, & deinde rubea, recentior  
enim melius valet quam verusta.  
Est autem omnis Tuthia frigida, &  
sicca, & illa quæ abluta est melius  
valet in operationibus istis.

De natura, & proprietati-  
bus electri. Cap. 8.

Muller

**M**ulti antiquorum non minus inter media, sed inter metalla posuerunt electrum quod Arabes tinchar vocant, quidam autem ipsum capistrum auri vocauerunt, habet autem colorem mistum ex auro, & argento, & ideo etiam duo sunt genera huius metalli, est enim artificiale quod ex argento, & nitro simul mistis confectum est, aliud autem est minerale, & naturale quod antiqui omni metallo melius esse dixerunt, nescio quare nisi quia sibi hunc effectum attribuerunt quod stridorem emittit, vas factum ex tali electro quando venenum est immisum in potu quod in vas mittitur sicut stridet nitrum, quando infunditur sibi acetum, cum autem colorem habeat argenti & auri mistum, proculdubio & proprietatem habet

R 4 iriusf

391 DE REBUS METAL.  
vtriusque, & naturam. De mistis  
igitur homogeneis, & non complexio-  
natis neque animatis secundum  
hunc modum dictum sit. Ex di-  
ctis enim omnia quaecunque hic  
non nominata sunt de facili  
poterunt cog-  
nosci.

INDEX

INDEX LIBRO-  
RVM ALBERTI MAGNI  
de mineralibus & rebus  
metallicis.

**L**iber mineraliũ Alberti Ma-  
gni, libros quinq<sup>3</sup> continet par-  
tiales.

Primus liber quatuor tractatus  
continet. Tractatus primus est de  
lapidibus in communi.

Tractatus secundus est de acci-  
dentibus lapidum. Primus tra-  
ctatus continet. 8. capi. Prefatio,  
Qua est intentio, que diuisio, modus  
& dicendorum ordo. fol. 3.

Cap. 1. De materia lapidum. fo. 11.

Cap. 2. De p̄spicuitate lapidũ. fo. 15.

Cap. 3. De caussa generatiua siue ef-  
fectiua lapidum secundum diuersas  
opiniones philosophorum. fol. 22.

Cap. 4. De caussa effectiua lapidum  
secundum veram sententiam, & de  
proprio instrumẽto ipsius. fol. 28.

R 5 Cap.

INDEX.

- Cap. 5. De forma substantiali lapidum. fol. 35.  
Cap. 6. De commemoratione lapidum, in quibus locis generantur lapides. fol. 35.  
Cap. 7. Causa quare quedam loca generant lapides & quedam non fo. 43  
Cap. 8. De virtute loci qualiter operatur in natura lapidum. fol. 51.

Secūdus tractatus octo continet capitula.

- Cap. 1. De his que per se accidunt lapidibus, siue de his que bene et male commista sunt. fol. 61.  
Cap. 2. De causa diuersitatis colorum in lapidibus preciosis. fol. 71.  
Cap. 3. De causa colorum in lapidibus perspicuis nec terminatis nec preciosis. fol. eod.  
Cap. 4. De causa duricie diuersa que est in lapidibus. fol. 75.  
Cap.

INDEX

Cap. 5. De dolabilitate & indolabilitate lapidum. fol. 80

Cap. 6. De causa porositate & compactionis lapidum & gravitatis & lenitatis eorundem. fol. 82

Cap. 7. De causa multitudinis parvorum lapidum iuxta littora. Et de ordine laterum qui aliquando in littoribus quasi artificialiter positi inveniuntur. fol. 84

Cap. 8. De quibusdam lapidibus habentibus intus & extra effigies animalium. fol. 87

LIBER SECVNDVS  
de mineralibus duos habet tractatus.

Primus tractatus inuestigat causam virtutis lapidum, et descriptiones eorum & sigilla que inveniuntur in quibusdam depicta.

Secundus tractatus est de lapidibus preciosis & eorum virtutibus.

Tertius tractatus est de sigillis lapidum

## INDEX. 1

pidum, & qualiter est dicendum de  
sigillis, & quot sunt modi sigillorum,  
& de expertis.

Primus tractatus habet quatuor  
capitula.

Cap. 1. Est de causis virtutum lapi-  
dum preciosorum, & redargutione  
dicentium in lapidibus non esse vir-  
tutes. fol. 90

Capit. 2. De quatuor opinionibus  
philosophorum circa causam virtu-  
tum lapidum. fol. 97

Cap. 3. De improbatione dictarum  
opinionum. fol. 106

Cap. 4. De vera causa virtutis lapi-  
dum preciosorum. fol. 111

SECUNDVS TRACTA-  
tus habet viginti capitula.

Cap. 1. Est de lapidibus preciosis in-  
cipientibus ab A. fol. 117

Cap. 2. De incipientibus à littera que  
dicitur B. fol. 123

Cap.



INDEX:

- Cap. 3. de incipientibus à littera C.  
fol. 125
- Cap. 4. De nominibus lapidum à littera  
qua est D. incipientium. fol. 134
- Cap. 5. De incipientibus à littera  
E. fol. 137
- Cap. 6. De incipientibus à littera  
qua est F. fol. 143
- Cap. 7. De incipientibus à littera qua  
est G. fol. 144
- Cap. 8. De incipientibus ab I. litte-  
ra. fol. 149
- Cap. 9. De incipientibus à littera K.  
fol. 154
- Cap. 10. De incipientibus à littera L.  
fol. 155
- Cap. 11. De incipientibus ab M. litte-  
ra. fol. 157
- Cap. 12. De incipientibus à littera  
qua est N. fol. 162
- Cap. 13. De incipientibus à littera  
qua est O. fol. 164
- Cap. 14. De incipientibus à littera  
R 7 qua

INDEX.

que est P.	fol. 168
Cap. 15. De incipientibus à littera que est Q.	fol. 171
Cap. 16. De incipientibus à littera que est R.	fo 171
Cap. 17. De incipientibus à littera que est S.	fol. 172
Capit. 18. De incipientibus à littera que est T.	fol. 182
Cap. 19. De incipientibus ab V litte- ra	fol. 183
Cap. 20. De incipientibus à littera Z.	fol. 184

TRACTATUS TER-  
tius continet sex capitula.

Cap. 1. Est de imaginibus & sigillis lapidum.	fol. 186
Capit. 2. De figuris lapidum à natu- ra factis.	fol. 191
Cap. 3. De causa quare gemme pri- mitus insculpi precipiebantur, & id sit inuamētum in ipsis sigillis.	fol. 198
Cap. 4. Qualiter imago dicatur Ori- entalis,	

INDEX.

entalis, Occidentalis, Meridionalis  
vel Aquilonaris. fol. 204

Ca. 5. De significationibus imaginū  
in lapidibus. fol. 208

Capit. 6. De ligaturis & suspensioni-  
bus lapidum. fol. 217

LIBER TERTIVS DV-  
os continet tractatus.

Primus est de substantialibus  
metallorum.

Tractatus secundus est de actionibus  
metallorum.

Primus tractatus habet 10. capi-  
tula.

Cap. 1. Que sit libri intentio & q. di-  
cendorum ordo. fol. 225

Cap. 2. De propria materia metal-  
lorum. fol. 230

Cap. 3. Quare lapis non producitur  
nec liquatur metalla. fol. 238

Cap. 4. De sententijs antiquorum, et  
de materia metallorum. fol. 241

Cap. 5. De causa efficiēte et genera-  
tiva

INDEX.

- tina metallorū in cōmuni.* fol. 249  
*Capit. 6. De forma essentiali metallorum.* fol. 255  
*Cap. 7. De opinōe Calisthenis ponētis tantum vnā formam metallorū.* fol. 262  
*Cap. 8. De opinone Hermetis et aliorum philosophorum dicentium in quolibet metallo plures esse formas.* fol. 269  
*Capit. 9. Virum species metallorum possit ad inuicem transmutari sicut dicunt alchimici.* fol. 274  
*Cap. 10. De loco generationis metallorum.* fol. 279

TRACTATVS SECVN-  
dus continet sex capitula.

- Cap. 1. De liquifactione & congelatione metallorum.* fol. 289  
*Capit. 2. De ductibilitate metallorum.* fol. 295  
*Capit. 3. De colore metallorum* fol.

I NDEX.

- fol. 299  
Cap. 4. De saporibus & coloribus  
metallorum. fol. 305  
Capit. 5. De cremabilitate & incre-  
malitate metallorum. fol. 310.  
Cap. 6. quod generatio metallorum  
ad seinuicē est circularis. fo. 315

LIBER Q<sup>U</sup>ARTVS VNI-  
cum habet tractatum in quo determi-  
natur de metallis in speciali & con-  
tinet capit: 7.

- Prefatio, est de his que quasi uniuersa  
salia metallorum sunt sicut pater, &  
mater scilicet sulphur, & argentum  
vium. fol. 320  
Ca. 1. De natura argēti viui. fo. 326  
Cap. 2. De natura plūbi. fol. 330  
Capi. 3. De natura & proprietate  
stanni. fol. 337.  
Cap. 4. De natura & complexione  
argenti, fol. 341  
Cap. 5. De natura & commistione  
eris.

INDEX.

- aris.* fol. 169. 348  
*Cap. 6. De natura & admitione auri.* fol. 171. 356  
*Capit. 7. De natura & commistione ferri.* fol. 366

**LIBER QVINTVS**

unicum habet tractatum, in quo determinatur de medijs mineralibus quæ media inter naturas lapidum & metallorum esse videntur.

- Prefatio. Est de his quæ conueniunt medijs.* fol. 371  
*Capit. 1. De natura salis & speciebus & modis.* fol. 178. 376  
*Cap. 2. De natura & substantia aramentorum.* fol. 180. 379  
*Cap. 3. De natura & genere aluminum.* fol. 381 et seq.  
*Capit. 4. De modo, & natura Arsenici.* fol. 384  
Cap.

INDEX.

- Cap. 5. De natura, & modo mar-  
chasita. fol. 384  
Cap. 6. De natura nitri. fol. 386  
Cap. 7. De natura tuthie fol. 388  
Cap. 8. De natura & proprietati-  
bus electri. fol. 390

FINIS.

Faint, illegible text, possibly bleed-through from the reverse side of the page.

FINIS



