

~~VIII. b. 68.~~ ⁷⁶¹ K.

F. G. 19

Ernestus de Jablonski,

FORMULAE MEDICAE

USITATAE

IN SCHOLA CLINICA VINDOBONENSI.

761.

Dv 2657

FORMULAE MEDICAE

USITATAE

IN SCHOLA CLINICA

VINDOBONENSI.

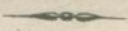

EDIDIT

Ernestus de Jabłoński,
Doctor Medicinae.

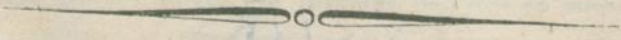

VINDOBONAE.

SUMPTIBUS J. P. SOLLINGER.

1835.

NOTITIAE MEDICAE

LIBER

IN CHIRURGIA CLINICA

PER

1881

Procurator des Lehrstuhls

Dr. med. ...

UNIVERSITÄTSBIBLIOTHEK
- Medizinische Abt. -
DUSSELDORF
V 3116

WIRTSCHAFTS

VERLAG VON ...

1881

VI

Praefatio.

Formulas medicas in instituto clinico Vindobonensi sub auspiciis Celeberr. Dom. Professoris Franc. Nob. ab Hildenbrand per triennium concinnatas cum solertia collegi illasque secundum systema Clariss. Prof. Hartmann in ordinem redegi. Ordinans formulas compositas pharmacon principale sequutus sum; adnotavi et sub quolibet medicamento combinationes illius quae in libello occurrunt, formula sub insigniti pharmaci titulo quaerenda semel tantum adlata. In formulis plurimis et morbos adnotavi in quibus praescriptae fuere, inscriptionem vero medicamentorum Diaphoreticorum et Diureticorum quae hic in alia classe occurrunt penitus omisi.

IV

Faveant lectores, considerent hoc opusculum
primum litterarium meum, conamen, et si fors
quaedam invenient expectationi non ad amissim
satisfacientia sicco illa transeant pede.

A u c t o r .

Classis prima.

Ordo I. — Genus I. — *Evacuantia.*

E m e t i c a.

Tartras lixivae stibiatus.

- R. Tart. emetici gr. unum
Pulv. Rad. Ipecacuanhae scrup. unum
M. f. pulv. D. pro dosi. (Pulvis emeticus.)
- R. Tart. emet. gr. tria
 solve in
Aquaе commun. destill. unc. tribus.
D. S. Sumat aeger dimidium, et vomitu post quadrantem horae non insequuto, residuum cochlearum singulis vicibus interpolando quadrantem horae.
- R. Tart. stibiati gr. duo
 solve in
Aquaе commun. destill. unc. sex
 adde
Syr. cort. Aurantior. unc. semis
D. S. O. bihor. cochl. (Alterans).
Ascendimus in nevrosibus cum dosi Tart. emet. ad gr. sex—octo, imo in uno casu Glossopareseos ad gr. tredecim intra nycthemerum quotidie gr. unum addendo.
Prior solutio cum Aquaе Laurocerasi dr. una in quibusdam Nevrosium speciebus.
Additur etiam Decoctis emollientibus, diapnoicis, et solventibus ad gr. unum alterumve.

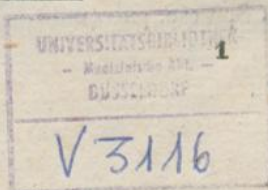

R. Tart. emet. dr. unam
 Axungiae porci unc. semis.
 M. f. unguent.

D. S. Ad magnitudinem pisi majoris vel nucis avelanae bis de die inungendum (Unguent. Autenriethi).

Vinum antimoniatum Huxhami datur a. dr. semis—
 duas cum Dect. Dulcamarae, Guajaci, Sassaparillae,
 praesertim in casibus Catarrhi chronici vel Arthralgiae
 inveteratae.

Ipecacuanhae radix.

Dosi plena vide Tart. emet.
 Dosi refracta:

R. Rad. Ipecacuanhae gr. tria
 Sacch. albi drachm. unam
 M. f. pulv. div. in dos. aequal. sex.
 D. S. O. bihor. pulv. unus.

Dantur et gr. duo de die in pulv. quatuor, rarius
 gr. semis bis de die, juxta variam aegrorum tolerantiam;
 potissimum in dysenteriis et diarrhaeis.

R. Rad. Ipecacuanhae rud. tusae gr. quindecim
 Inf. s. q. Aquae font. ferv. per $\frac{1}{4}$ horae v. c.
 Colat. unc. sex
 D. S. O. bih. cochl. cib. duo.

Additur etiam unc. semis mucil. g. arab. vel Syr.
 cort. aurant., vel Sacch. alb. ad dr. duas.

Idem infus. parari solet etiam e gr. sex—octo—decem
 ascendendo usque ad scrup. in o dr. semis. Remedium
 summe idoneum sub transitu febrium, praesertim catarrhalium et gastroentericarum, in characterem nervosum.

Addimus eidem infuso etiam Camph. sub. gr. tria.
 Jungitur cum dcto althaeae sub finem coctionis.
 Ad infusum nonnumquam recipitur et Valer. radix.

R. Rad. Ipecac.
 Opii puri āā gr. unum
 Sacch. albi scrup. unum
 M. f. pulv. div. in dos. aequal. duas.
 D. S. Vesp. pulv. unus.

Pulv. paregoricus, datur et integra portio ad semel, dosi, ut ajunt, plena.

Dosi refr. datur Ipecac. et opii āā gr. unum cum sacch. in pulv. quatuor vel sex de die exhibendis.

R. Opii puri gr. sex
 Rad. Ipecac. gr. duodecim
 Sacch. albi dr. unam.
 M. f. pulv. div. in dos. aequal. sex
 D. S. O. bih. pulv. unus. (In delirio potatorum).

R. Opii puri gr. duo
 Rad. Ipecac. gr. quatuor
 Pulv. gummosi scrup. duos.
 M. f. pulv. div. in partes quatuor.
 D. S. O. trihor. pulv. unus.

R. Rad. Ipecac. gr. sex
 Extr. hyoscyami gr. tria
 Pulv. gummosi dr. unam
 M. f. pulv. div. in dos. sex
 D. S. O. trihor. pulv. unus.

R. Opii puri
 Rad. Ipecac. āā gr. unum
 Pulv. gummi arab.
 — rad. liquir.
 — — ireos florent. āā dr. semis
 M. f. pulv. D. S. Mane et vesp. quantum apice cultri excipitur. (Pulvis bechicus).

Eccoprotica.

Manna.

R. Mannae electae unc. duas
 solve in
 Aquae font. ferv. libra una
 Colat. D. S. O. bih. vasc. coff. semis tepid.
 Paratur etiam solutio e mannae electae et salis amari āā unc. semis in Aquae font. ferv. unc. sex.
 Additur ad unc. semis vel integram dect. vel infusis diversis ante colaturam, quibus et salem catharticum adji-

cere solemus nonnunquam; ita additur Dctis. althaeae, graminis, tamarind, Infusis verbasçi, Sennae.

Syrup. mannatus ad unc. semis vel integram additur decoctis supradictis.

Fructus Tamarindorum.

R. Fruct. tamarind. unc. unam
Coq. cum Aquae font. s. q. per $\frac{1}{4}$ horae
Colat. librae unius.
D. S. O. hora vasc. coff. semis.

Additur etiam cremor tart. vel sal amarus ad unc. semis vel dr. duas, etiam nonnunquam nitri dr. una. Coquitur etiam cum althaeae dr. duabus vel graminis unc. una per $\frac{1}{4}$ horae, quibus manna vel roob samb. aut sal. quidam catharticus addi solet.

Rarius in usu erat connubium sequens:

R. Decocti tamarindor. libr. unam
Spir. Minder. dr. duas
Roob sambuci unc. semis.
D. S. O. hora vasc. semis tep.

Tartras lixivae acidulus.

R. Cremor. tartari
Sacch. albi aa dr. duas
M. f. pulv. div. in dos. sex
D. S. O. trihor. pulv. unus.

Eadem formula cum nitri puri dr. una qua diuretic. Praescribitur etiam in pulv. cum scilla, gummi gutta, flor. sulfuris, magnesia carbon.

Ad unc. semis vel dr. duas additur potui citrato, dctis Althaeae, Graminis, Dulcamarae, Tarax., Cichor.

Tartras lixivae.

Rarius in usu, ad unc. semis vel dr. duas decoctis vel mixturis solventibus jungitur.

Lixiva et soda boracico-tartrica.

Exhibuimus ad unc. semis cum dcto rad. graminis et Oxym. scillae.

Carbonas Magnesiae.

R. Carbonat. magnesiae
 Sacch. albi āā dr. duas
 M. f. pulv. div. in dos. sex.
 D. S. O. trihor. pulv. unus.
 Praescribitur et dosis dimidia.
 Eodem modo cum Elaeosacch. Macis.

R. Carbonat. magnesiae
 Rad. rhei chinens.
 Elaeosacch. foeniculi āā dr. unam
 M. f. pulv. div. in dos. sex
 D. S. O. bihor. pulv. unus.

R. Magnesiae carbon.
 Cremor. tartari
 Sacch. albi āā dr. duas
 M. f. pulv. D. ad scatulam
 S. Ter de die cochl. parvum.
 Connubium cum Calomel.

Oleum Ricini.

R. Olei ricini r. p. unc. unam
 Mucil. gummi arab. q. s.
 ad perfectam subactionem.
 Subactis terendo adfunde sensim
 Aquae font. libr. unam
 adde
 Extr. hyoscyami gr. tria
 Sacch. albi dr. duas
 D. S. O. hora vasc. coff. semis.

Paratur etiam eadem mixtura ex olei unc. semis sine
 Extr. Hyoscyami.

Purgantia refrigerantia efficaciora.*Sulfas lixiviae.*

A dr. duabus ad unc. semis additur decoctis diversis, ubi simul alvum reserare cupimus. Eodem modo adhibentur:

Sulfas Sodae
et
Sulfas Magnesiae.

R. Salis amari unc. semis
solve in

Aquae font. unc. sex

D. S. Tribus vicibus sumendum interpolando horam.
Exhibetur et in pulv. cum Jalappa et calomel;
cum mixtura rhabarbarina.

Calomel vide inter solventia.

Purgantia calefacientia.*Radix Rhei.*

R. Rad. rhei chinens. dr. semis
Magnesiae carbon.

Boli armenae

Sacch. albi aa dr. unam

M. f. pulv. div. in dos. sex.

D. S. O. quarta hora dos. una. (Pulv. haemostaticus
in metrorrhagiis atonicis specificus).

Recipitur ad mass. pilular. cum centaur. min. et
felle tauri; aloë, sapone; cum filice mare in Electuar.

R. Aquae destill. chamom.

Tinct. rhei aquosae aa unc. tres

M. D. S. O. bihor. cochl. duo

Additur et sal. amarus ad dr. duas.

Jungitur Tinct. rhei aquosa ad unc. unam vel duas
cum mixturis amaris tonicis; ita cum extr. trifol. fibr.,
centaur. min., absinthii, rad. acori, valer. cichorei,
tarax.; rarius nectitur decoctis vel infusis.

Syrup. Cichorei cum Rheo ad unc. semis, minus
frequenter decoctis eccoproticis addi solet.

Folia Sennae.

- R. Fol. sennae alexandr. sine petiolis dr. duas
 Infunde s. q. Aquae font. fervidae per $\frac{1}{4}$ horae v. c.
 Sub finem infusionis solve
 Mannae electae unc. unam
 Salis amari unc. semis.
 Colat. librae semis.
 D. S. Tribus vicibus sumend. interpolando horam,
 etiam cum S. O. hora vasc. semis.
- R. Aquae laxat. D. V. unc. tres.
 D. S. Tribus vicibus sumendum intervallo horae
 interposito.
 Damus etiam pro re nata dosim minorem, majoremve.
 Uncia una alterave hujus praeparati adfundi solet
 mixturis amaro-solventibus, rarius decoctis similibus.
- R. Hydromellis infantum unc. duas.
 D. S. O. hora cochl. coff.
- R. Elect. lenitivi unc. duas.
 D. S. O. hora cochlear coffeanum unum alterumve.
 Pro necessitate et minor majorve dosis praescribitur.

Aloë.

- R. Aloës soccotrinae dr. unam
 Extr. cichorei q. s.
 ut f. massa e qua formentur
 pilulae gr. trium.
 Consperg. pulv. semin. foenic.
 D. S. Bis de die pil. quinque.
- R. Aloës soccotrinae
 Pulv. rad. rhei chin. āā dr. unam
 Extr. tarax. q. s.
 ut f. massa e qua formentur
 pil. pond. gr. trium.
 Consperg. pulv. rad. liquir.
 D. S. Mane et vesp. pil. tres.
 Augetur eadem dos. O. trihor. vel bihor. pil. tres.

- R. Massae pilul. Rufi
 Pulv. rad. rhei chin. āā dr. semis
 Extr. tarax. q. s.
 ut f. massa e qua formentur
 pil. gr. trium.
 Consperg. pulv. cort. cinnam.
 D. S. Mane et vesp. pil. tres — quinque.
 Eadem formula sine rheo.

Purgantia drastica.

Radix Jalappae.

- R. Calomelanos laevig. gr. sex
 Pulv. rad. Jalappae
 — sacch. albi āā dr. unam
 M. div. in part. aequal. quatuor.
 D. S. O. trihor. pulv. unus.
 Dividitur idem etiam in dos. sex et exhibetur omni
 bihor. pulv. unus.
 Calomel in eadem formula augetur et ad gr. octo —
 decem.

- R. Calom. laevig. gr. tria
 Pulv. rad. Jalappae gr. quindecim
 — salis anari
 — sacch. albi āā dr. semis
 M. div. in dos. quatuor.
 D. S. O. trihor. pulv. unus.
 Jungitur Jalappa et cum Gummi Gutta.

Gummi Guttae.

- R. Gummi Guttae scrup. unum
 Elaeosacch. foenic. dr. unam
 M. f. pulv. div. in doses quatuor.
 D. S. O. trihor. dos. una.
- R. Calomel. laevig. gr. tria
 Gummi Guttae scrup. unum
 Sacch. albi dr. unam
 M. f. pulv. div. in dos. sex.
 D. S. O. bihor. pulv. unus. (In hydrope aton.)

- R. Gummi Guttae
 Calomelanos laevig. āā scrup. unum
 Rad. Jalappae
 Sacch. albi āā dr. unam
 M. f. pulv. div. in dos. quatuor.
 D. S. O. bihor. pulv. unus. (Pulv. drastici ad expellendam taeniam).
- R. Rad. Scillae rec. gr. sex
 Gummi Guttae gr. duodecim.
 Sacch. albi dr. unam.
 M. f. pulv. div. in dos. sex.
 D. S. O. bihor. pulv. unus. (Pulv. hydragogi in hydropse.)
- Eadem formula cum Cremor. tart. et Elaeosacch. foenic. āā dr. una.

Genus II. — Solventia.

Radix Liquiritiae.

Ad dr. unam cum diversis aliis pharmacis in decocto infusis praescribitur, uti cum bardana, dulcamara, guajaco et aliis.

- R. Rad. althaeae dr. duas
 Cons. coq. s. q. Aquae font. per $\frac{1}{4}$ horae
 sub finem coctionis
 adde
 Rad. liquiritiae consc. dr. unam
 Stent in digestionem ferv. per $\frac{1}{4}$ horae
 Colat. librae unius
 D. S. O. hora vasc. semis.
- Pulvis ad conspergendas pilulas adhibetur, et cum aliis constituentis vices agit, uti cum pulv. Doweri. Extr. liquiritiae liquid. ad dr. unam additur decoctis, adjungitur massae pilulari.

Radix Graminis.

R. Rad. graminis unc. duas
 Consc. coq. cum s. q. Aquae font. per $\frac{1}{2}$ horae
 In Colat. librae unius
 solve
 Salis mirab. Glaub. unc. semis
 D. S. O. hora vasc. semis.

Eadem formula cum unc. semis Roob samb. vel
 Oxym. simpl.; vel Mannae electae unc. una; vel idem
 cum Aq. laxat. D. V. unc. una alterave. Dct. graminis
 cum tart. emet. gr. uno-duobus et Oxym. simpl. unc.
 vel Mannae elect. unc.

Idem dect. cum Oxym. Scillae et Cremor. tart. vel
 Tart. borax., vel Liq. terrae fol. tart. $\bar{a}\bar{a}$ unc. semis.

Idem dect. cum Oxym. Scillae unc. semis Nitri puri
 dr. semis.

Idem dect. cum Roob Samb. unc. semis, Liq. terrae
 fol. tart. dr. duabus.

Dect. gramin. ex unc. una paratum inservit pro potu,
 cui pro re nata additur Nitri puri dr. semis-una, vel
 Acid. tart. scrup., Oxym. simpl. vel Aceti vini unc. semis.
 Coquitur adhuc rad. gramin. ad unc. unam in connubio
 cum Fruct. Tamarind., rad. Tarax., — Ononidis, —
 Althaeae, Caulib. dulcamarae, Herba Equiseti.

R. Extr. graminis unc. semis
 solve in
 Aquae commun. destill. unc. sex
 adde
 Tinct. rhei aquosae unc. unam.
 D. S. O. bihor. cochl. cib. duo.
 Eadem formula sine Tinctura rhei.

R. Extr. graminis
 Tart. tartar. $\bar{a}\bar{a}$ dr. tres
 solve in
 Aquae comm. destill. unc. sex.
 D. S. O. bihor. cochl. duo.
 Jungitur cum extr. tarax.

Malthum.

- R. Malthi molendina fracti unc. duas
 Coq. cum s. q. Aquae font. per $\frac{1}{4}$ horae
 Colat. libr. duarum
 adde
 Aceti vini optimi unc. unam.
 D. S. Potus.

Serum lactis.

- R. Seri lactis dulc. clarific. libr. unam.
 D. S. Potus.
 Bibitur vel solum vel cum Aqua Selterana, jungitur
 cum dect. Lichen. island.

Taraxacum.

- R. Rad. Tarax. unc. duas
 Consc. coq. cum s. q. Aquae font. per $\frac{1}{2}$ horae
 Colat. fort. expr. librae unius
 adde
 Salis amari unc. semis.
 D. S. O. hora vasc. coff. semis.
 Idem cum Oxym. Scillae unc. semis.
- R. Rad. Tarax.
 — Graminis aa unc. unam
 Consc. coq. cum s. q. Aquae font. per $\frac{1}{2}$ horam
 Colat. fort. expr. libr. unius
 D. S. Pro tribus clysteribus. (Cura Kaempfiana).
 Idem Dect. cum tart. borax. Oxym. Scillae aa unc.
 semis cum S. O. hora vasc. semis.
 Eidem Dect. addi solet Oxym. simpl., sal amarus.
 Rarius adjicitur Tinct. rhei aquosa ad unc.
 Consuetissima est combinatio Tarax. cum Cichorio
 in Dect., etiam cum Ononide jungitur.
 Extr. Tarax. in mixturis damus dr. duas — unc. semis.

- R. Extr. Tarax. dr. duas
 solve in
 Aquae destill. Chamom.
 — — Melissae aa unc. tribus
 adde
 Tinct. rhei aquosae unc. unam
 D. S. O. bihor. cochl. duo.
 Additur et Sal. ammon. depur. dr. semis — una.
- R. Extr. Tarax. dr. duas
 solve in
 Aquae destill. Chamom. unc. sex.
 adde
 Oxym. Scillae unc. semis.
 D. S. uti praecedens.
 Loco Oxym. Scill. additur et Acet. lixivae ad dr. duas.
- R. Extr. Tarax. dr. duas
 solve in
 Aquae Melissae
 — Menthae crispae aa unc. tribus
 adde
 Laud. liq. Sydenh. gutt. quindecim.
 D. S. uti praecedens.
- R. Extr. Tarax. unc. semis
 solve in
 Aquae baccar. Juniperi unc. sex
 adde
 Liquor. terrae fol. tart. dr. duas.
 D. S. uti praecedens.
- R. Extr. Tarax.
 — Graminis aa dr. duas
 solve in
 Aquae destill. Foeniculi unc. sex
 adde
 Liq. terrae fol. tart. dr. duas.
 D. S. uti prius.
 Loco Acet. lixivae occurrit etiam cum Aquae laxat.
 D. V. vel Tinct. Rhei aquosae unc. una alterave.

Praescribitur et cum aliis extr. amaris, dein cum Cicutā, cum Inf. Digital., Dct. Ononid., Dulcamarae, tum adhuc cum Saponē et aliis in massa pilularum.

Datur et Succus expressus cum Cochlearia.

Cichorium.

Decoquitur semper cum Taraxaco.

R. Rad. Cichor.

— Tarax. aa unc. unam

Consc. coq. cum s. q. Aq. font. per $\frac{1}{2}$ horae

Colat. fort. expr. librae unius

adde

Sal. ammon. depur. dr. semis.

D. S. O. hora vasc. coff. semis. (Dect. solvens).

R. Dcti. Tarax. et Cichor. libr. unam

adde

Salis amari

Oxym. Scillae āā unc. semis.

D. S. O. bihor. vasc. semis.

Idem Dect. cum Arcani duplic. Oxym. simpl. āā unc. semis.

R. Dcti. Tarax. et Cichor. libr.

adde

Extr. trifol. fibr. dr. unam

Tinct. cinnam. dr. semis.

D. S. uti praecedens.

Simili modo praescribitur et cum extr. Gentianae,
— Absynthii, — Centaur. min.

Addi etiam solet Sal. ammon. vel quidam ex Eccoproticis.

R. Dcti. Tarax. et Cichor. libr.

adde

Sal. tartari dr. unam

Oxym. Scillae unc. semis.

D. S. O. bihor. vasc. semis.

Ejusdem Dcti. solventis libra cum Roob junip. sal. amari āā unc. semis.

R. Extr. Tarax.

— Cichor. āā dr. duas
 solve in

Aquae commun. destill. unc. sex

Tinct. Rhei aquosae unc. una.

D. S. O. bihor. eoehl. duo.

Exhibetur etiam cum aliis extr. amaris in mixtura, recipitur et ad massam pilular.

Acetum.

Aqua font. cum pauxillo Aceti datur pro potu refrigerante cui nomen: Posca Hippocratis.

Lavamus eadem Aqua acidula et cutim Spilomatibus pictam, cujus usus nec pro epithematibus rarus addito pauxillo Sal. ammon. et nitri.

Oxym. simpl. ad unc. semis additur Dect. diversis uti Malthi, Hordei, Althaeae, Graminis, Tarax., Cichor., Dulcam., Inf. Samb., cui hinc inde et Acet. vini substituitur.

Acidum tartricum.

R. Acidi tartr. dr. unam.

Sacch. albi. unc. unam

M. f. pulv. D. S. Potui ad gratum acorem admiscendus.

Recipitur et ad. pulv. aërophoros.

R. Acidi tartr. scrup. duos

Aquae font. libr. duas

Sacch. albi unc. semis.

M. D. S. Potus.

Ad scrup. unum additur quoque Dctis. Hordei, Gramin., Ononid. aliisque.

Succus Citri.

R. Succi Citri r. p. unc. unam

Aquae font. libr. duas

Sacch. albi unc. semis.

M. D. S. Potus citratus

- R. Succ. Citri r. p.
 Cremor tart.
 Sacch. albi āā unc. semis.
 Aquae font. libras duas.
 M. D. S. Potus.
- R. Syr. Acetositatis Citri
 Mucil. g. arab. āā unc. unam.
 M. D. S. Linctus.
- R. Succ. Citri r. p.
 Syr. Rubi Idaei āā unc. unam
 M. D. S. Potui admiscendum.
 Idem succus et cum Dct. Salep frequentur usitatur.

Fructus Rubi Idaei.

- R. Syr. Rubi Idaei
 Mucil. g. arab. āā unc. unam.
 M. D. S. Linctus.
 Saepe idem Syr. cum Dct. Salep in usu est, et cum
 Elix. acid. Hall. in Looch; additur et aliis medicamentis.

Lixiva pura.

- R. Lapid. caust. Chirurg. gr. sex
 solve in
 Aquae commun. destill. unc. sex.
 D. S. Pro usu externo.
 Dr. duae Lix. purae in libra Aquae destill. solutae bal-
 neo admiscuntur. (Methodus Stütziانا.)

Sapo alcalinus.

- R. Saponis medicinal.
 Pulv. rad. Rhei chin. āā dr. unam
 Extr. Tarax. q. s.
 ut f. massa e qua formentur pil. gr. trium
 Consp. Pulv. semin. Foenic.
 D. S. Ter de die pilul. tres — quinque.
 Cum felle tauri in pilulis.

- R. Spec. emollient. pro cataplas. libr. unam
 Sapon. commun. rasi unc. unam.
 M. D. S. Cum Aq. font. s. q. coquatur in consisten-
 tiam Cataplasmatiss.

Emplastr. sapon. cum empl. hydrarg.

Sapo cum aqua tepida infricatur abdomini in Phys-
 conia et infarctu viscerum.

Aqua saponata inservit pro lotione cutis in Cacoder-
 matibus; eadem cum pauxillo Olei Lini pro clystere
 aperiente in usu est.

- R. Linimenti saponatocamphor. unc. semis.
 Laudani liq. Sydenh. dr. unam.
 M. D. S. Quater de die ad magnitud. nucis avell.
 ad scrobiculum cordis inungend. (Gastrody-
 nia).

- R. Linimenti saponatocamphor. unc. unam.
 D. S. Ad vespervas infricand. ad magnitudinem nu-
 cis avellanae.

Sulfur.

- R. Flor. Sulfur. dr. unam
 Cremor tart.
 Sacch. albi aa dr. duas.
 M. f. pulv. div. in dos. sex.
 D. S. O. trihor. pulv. unus.
 Praescribitur porro cum Opio, Camphora.

- R. Flor. Sulfur. dr. duas
 Ungenti commun. unc. unam.
 M. D. S. Ad vespervas ad magnitud. nucis partibus
 scabie adfectis inungendum.
 Lac sulfuris praescripsimus pro usu externo cum Mer-
 cur. subl. corros., Acet. lithargyri, Aqua rosar.

Sulfuretum lixivae.

- R. Hepat. sulfur. kalini unc. semis
 solve in
 Aquae font. libra una.
 D. S. Pro lotionem corporis scabiosi ad vespas.
 Eadem solutio additur balneo, ad quam et unc. una
 Sulfureti lixivae recipitur.

Carbonas lixivae.

Ad dr. semis — integram cum diversis remediis solventibus, diureticis copulatur, uti cum Tarax., Cichor. Junipero, aliisque.

Carbonas Sodae.

- R. Bicarbonat. Sodae
 Sacch. albi aa scrup. unum.
 M. f. p. D. ad chartam caeruleam tales Nro. sex.
- R. Acidi tartr. gr. quindecim.
 D. ad chartam albam tales Nro. sex.
 S. Pulv. ex charta caerulea immittatur in poculum aquae dein addito pulv. uno ex charta alba ebibatur sub effervescentia. (Pulv. aërophori).

Borax.

- R. Boracis venetae dr. duas
 solve in
 Aquae commun. destill. libra una.
 D. S. pro injectionibus in vaginam.
 In eundem usum cum Infuso Cicutae exhibitus est.
- R. Boracis venetae dr. unam
 Mellis rosarum unc. unam.
 M. D. S. Pro penicillatione aphtharum vel ulcerum oris.
 Pro usu interno a scrup. ad dr. — dr. unam semis cum dcis. Althaeae, Dulc., Bardanae, et in mixturis; cum Inf. Sambueci pro collutorio.

- R. Extr. Millefolii dr. unam
 Boracis venetae scrup. unum
 solve in
 Aquae destill. Chamom. unc. sex
 D. S. O. bitor. cochl. duo. (In Menostasia).
 Eodem modo copulatur cum extr. amaris.
 In pulv. cum Digitati.

Acetas lixiviae.

A dr. una semis ad dr. duas — unc. semis ordinatur
 in dctis: Dulcam., Ononid., Gramin., Tarax., Cichor.,
 Althiaeae, Infus. baccar. Junip. et Mixturis amaris.

Murias Ammoniac.

- R. Sal. ammon. depur. unc. semis
 solve in
 Aquae font. unc. sex.
 D. S. Pro epithemate.

- R. Sal ammon. depur. unc. semis
 Liq. plumbi acetici dr. semis
 solve in
 Aquae font. unc. sex.
 D. S. ut supra.

- R. Sal. ammon. depur. dr. unam
 Nitri puri unc. semis
 solve in
 Aquae font. libra una
 Aceti vini unc. duabus.
 D. S. ut supra.
 Additur Collutoriis et Gargarismatibus ad dr. unam.
 Eadem vel dimidia dosis adjungitur dctis solventibus
 vel mixturis.

Murias Barytae.

- R. Muriat. barytae gr. tria
 solve in
 Aquae commun. destill. unc. sex.
 D. S. O. bitor. cochl. cib. duo.
 Augemus dein dosim ad gr. sex — octo, et ita in casu
 belcoseos scrofulosae duobus granis quotidie augendo do-

sim. grana tandem triginta quatuor intra nycthemerum exhibere licuit.

Aquae medicatae.

Ex his in Clinico ordinavimus:

Aquam Pillnauensem et Aquam Selteranam, prioris cyathos duos tresve exhibendo, ultimae lagenam minorem, ut spatio diei cum sero lactis mixta consumatur, propinando.

Antimonialia.

Antimonium crudum.

R. Antimon. crudi

Gummi resinae Guajaci nativae āā scrup. duos

Sacch. albi dr. duas

M. f. pulv. div. in dos. decem.

D. S. O. trihor. pulv. unus.

Augetur pro necessitate dosis Antimon. ad cr. unam.

R. Antimon. crudi dr. semis

Gummi resinae Guajaci nativae

Extr. dulcamarae āā dr. unam

Extr. Tarax. q. s. ut f. massa e qua formentur pil. gr. trium.

Consperg. pulv. Cort. cinnam.

D. S. O. bihor. pil. duas (in Arthralgia rheumat.)

R. Antimon. crudi

Gummi resinae Guajaci nativae āā dr. semis

Extr. Tarrax. q. s. ut f. massa ex qua formentur pil. gr. trium.

Consperg. polline Lycopodii.

D. S. O. trihor. pil. quatuor.

Sulfur auratum Antimonii.

R. Sulf. aur. Antim. gr. tria

Sacch. albi cr. unam

M. f. pulv. div. in dos. sex.

D. S. O. bihor. pulv. unus.

Lubenter jungimus hoc praeparatum cum Calomel.

R. Calomelanos

Sulf. aur. Antim. $\bar{a}\bar{a}$ gr. tria

Sacch. albi dr. unam

M. f. pulv. div. in dos. sex.

D. S. O. trihor. pulv. unus.

In Peripneumoniis, fracta prius venae sectionibus phlogosi lubenter majorem dosim Sulf. aur. Antim. exhibemus in Pulv. Plumeri, augetur nempe ad gr. sex — novem, rarius major dosis, transimus dein ad Kermes minerale.

R. Camphorae spir. vini irroratae

Mercur. dulcis $\bar{a}\bar{a}$ gr. tria

Sulf. aur. Antim. gr. sex

Sacch. albi dr. unam

M. f. pulv. div. in dos. sex.

D. S. O. bihor. pulv. unus.

Pulv. Plumeri in pilul. cum Aconito, cum Guajaco.

R. Sulf. aur. Antim.

Extr. Hyoscyami $\bar{a}\bar{a}$ gr. tria

Sacchi albi dr. unam

M. f. pulv. div. in dos. sex.

D. S. O. bihor. pulv. unus.

R. Opü puri gr. tria

Sulf. aur. Antim. gr. sex

Sacch. alb. dr. unam

M. f. pulv. div. in dos. sex.

D. S. Mane et vesperi pulv. unus.

R. Sulf. aur. Antim.

Extr. Acomiti $\bar{a}\bar{a}$ dr. semis

M. f. massa e qua form. pilul. Nro. triginta.

Consperg. Pulv. rad. Liquiritiae.

D. S. O. bihor. pil. una.

Damas et novem imo duodecim pilul. de die.

Jungitur Sulf. aurat. cum Digitali, Scilla, Guaj. Assa foetida, Camphora.

Kermes minerale.

R. Kermes. miner. gr. sex
 Sacch. albi dr. unam
 M. f. pulv. div. in dos. sex
 D. S. O. trihor. pulv. unus.

R. Kermes. miner. gr. sex
 Calomel. gr. tria
 Sacch. albi dr. unam
 M. f. pulv. div. in dos. sex
 D. S. O. bihor. pulv. unus.

In Peripneumoniis gravioribus, magna tolerantia
 hujus medicamenti, hinc ascendimus ad gr. novem —
 duodecim — imo octodecim intra nychthemera.

R. Kermes. miner. gr. sex
 Herbae Digital. purp. gr. duodecim
 Sacch. albi dr. unam
 M. f. pulv. div. in dos. sex
 D. S. O. bihor. pulv. unus.

In casu Peripneumoniae graviss. ita exhibuimus hoc
 praeparat. augentes dein dosim Kermes. ad gr. novem —
 duodecim, Digitalis ad gr. quindecim.
 Tartarus stibiatus. — Vide Emetica et Alterantia.

Mercurialia.

Sulphuretum Hydrargyri nigrum.

R. Aethiopsis antimon. gr. sex
 Sacch. albi dr. unam
 M. f. pulv. div. in dos. sex
 D. S. O. bihor. pulv. unus.
 Augetur ad gr. novem — duodecim.

R. Aethiopsis antimon. gr. sex
 Gummi resinae Guajaci nat. scrup. unum
 Sacch. albi dr. unam
 M. f. pulv. div. in dos. sex
 D. S. O. bihor. pulv. unus.

- R. Aethiopsis antimon. scrup. unum
 Gummi resinae Guaj. nat. dr. unam
 Extr. Tarax. q. s. ut f. massa e qua
 formentur pilulae gr. trium
 Consperg. polline Lycopodii.
 D. S. O. trihor. pil. quatuor.

Emplastrum Hydrargyri.

- R. Emplastri Hydrarg.
 — saponati āā dr. duas
 Malaxata D. S. Extensum supra alutam ad magnitudinem imperialis buboni vel tumori scrofuloso imponatur.
 Jungitur cum Empl. Cicutae.
 Praescribitur et solum tumoribus ossium imponendum.

Unguentum Hydrargyri cinereum.

- R. Unguenti Hydrarg. ciner. dr. semis
 D. tales Nro. sex ad chartam ceratam.
 S. Portio una inungenda vesp. (Syphilis.)
 Prima unctia instituitur in suris, altera in femorum interna superficie, tertia in inguinibus, quarta in antibrachiorum interna facie singulis diebus, et infricantur tales portiones pro necessitate et tolerantia aegri duodecim, viginti, in uno casu quadraginta et octo infricatae sunt; unguentum in locis altera vice illiniendis abluitur cum aqua saponata, vel aeger immittitur balneo tepido.
- R. Unguenti Neapol.
 — commun. āā dr. duas.
 M. D. S. ad magnitud. nucis avellanae bis de die inungendum (scopo solvente.).
- R. Unguenti Neapol.
 — aromat. āā dr. duas
 M. D. S. Vesp. ad magnitud. nucis avell. inungend.
- R. Unguenti Neapol. dr. unam
 — Juniperi dr. tres
 M. D. S. Bis de die ad magnit. nucis avell. abdomini inungendum. (In Askite.)

R. Unguenti Neapol.

— simpl. āā dr. duas
 Ammoniac purae liq. dr. semis
 M. D. S. ut prius.

R. Unguenti Neapol.

— simpl. āā dr. duas
 Acetatis Morphii gr. quatuor
 M. D. S. Bis de die ad magnit. pisi inungendum publi
 in metrocarcinamate.

*Oxydum Hydrargyri rubrum.***R. Mercur. praecip. rubri gr. unum**

Sacch. albi dr. unam
 M. f. pulv. div. in dos. sex.
 D. S. Mane et vesp. pulv. unus. (Syphilis invete-
 rata.)

R. Mercur. praecip. rubri gr. octo

Butyri recent. insulsi dr. duas
 M. f. unguent. D. S. Bis de die ad magnit. lentis
 margini palpebr. inungendum.

Idem unguentum e gr. decem paratum ad ulcus ve-
 nereum adhibitum est.

*Murius Hydrargyri mitis.***R. Calomelanos gr. sex**

Sacch. albi dr. unam
 M. f. pulv. div. in dos. sex
 D. S. Mane et vesp. pulv. unus. (Syphilis.)

In Laryngitide, bronchitide gravi damus O. hora gr.
 unum.

In Enterralgiiis saturninis, inflammatoriis quibusdam
 gravioribus omni tertia, quarta vel et omni altera hora
 vidimus propinatum gr. unum imo duo pro necessitate.

R. Calomelanos gr. sex

Opii puri gr. tria
 Sacch. albi dr. unam
 M. f. pulv. div. in dos. sex
 D. S. Mane et vesp. pulv. unus (Syphilis.)

Loco sacch. albi datur et pulv. gummosus.

R. Calomelanos gr. quatuor
 Carbon. Magnesiae
 Sacch. albi aa dr. unam
 M. f. pulv. diy. in dos. quatuor
 D. S. O. trihor. pulv. unus
 vel div. in dos. sex. S. O. bihor. p. unus.
 Jungitur cum Jalappa, Kermete min., Sulf. aurato
 Antim., cum Squilla, Digitali.

R. Dcti. Zittmanni fortioris libram unam
 D. S. O. bihor. vasc. semis.

Nitras Hydrargyri oxydulati solutus.

R. Unguenti mercur. citrini unc. semis
 D. S. Bis de die ad magnitud. nucis avell. inungen-
 dum (Herpes.)

Liquor Bellosti :

sive

Liquor Hydrargyri nitrici oxydati.

R. Mercurii praecipit. rubri unciam unam.
 Acidi nitrici q. s.
 ad perfectam solutionem, adde
 Aquae destillatae q. s. ut tota massa sit unciarum
 octo, (Pharm. borussica.)
 D. U. Pro illiniendis condylomatibus praescribitur
 uncia dimidia vel integra.

Murias Hydrargyri corrosivus.

R. Hydrarg. sublim. corros. gr. unum
 solve in
 Aquae commun. destill. unc. sex
 adde
 Mucil. gummi arab. unc. semis
 D. S. Quater de die cochl. cibanum.

- R. Mercur. subl. corros. in s. q. Aq. destill. soluti
 Opii puri āā gr. duo
 Extr. dulcamarae
 Pulv. rad. Liquiritiae āā dr. semis
 M. f. massa e qua formentur pilulae Nro. viginti.
 Conperg. polline Lycopodii.
 D. S. Mane et vesperi pil. duas, tresve.

Solutio Plenki ad condylomata.

- R. Mercur. sublim. corros. dr. semis
 solve in
 Spirit. vini
 Aceti » concentr. aa unc. una semis
 adde
 Camphorae
 Aluminis
 Cerussae āā dr. semis.
 D. S. Ope penicilli ex linteo carpto condyl. humec-
 tentur.

*Aqua nostra cosmetica in Impetiginibus chro-
 nicis.*

- R. Mercur. sublim. corros. gr. unum
 solve in
 Aquae commun. destill. unc. sex
 adde
 Sacch. saturni dr. semis
 Lactis sulfuris dr. unam.
 D. S. Bis de die lavetur pars adfecta.
 Augetur Mercur. in eadem solutione ad gr. duo —
 tria.
 Idem praeparatum cum dcto. Hordei.

Murias Hydrargyri ammoniacalis insolubilis.

Unguentum Werlhofii:

- R. Mercur. praecip. albi dr. unam
 Unguenti simpl. unc. unam.
 M. in unguent.
 D. S. ad vesp. ad magnitud. nucis avell. inangend.

Aurum.

- R. Auri muriat. natron. gr. unum
 Sacch. albi
 Amyli aa scrup. unum
 M. f. pulv. div. in dos. octo
 D. S. Ad vespas dos. una infricetur linguae et
 buccarum internae superficiei, dein aqua eluatur
 os, quae deglutatur.

*Solventia caustica.**Alumen ustum.*

- R. Alum. usti dr. unam
 D. S. pro inspersione.
- R. Alum. usti dr. duas
 Camph. spir. vini irror. gr. decem
 M. f. pulv.
 D. S. Bis de die inspergatur ulceri.

Nitras Argenti fusus.

- R. Lapidis infernalis scrup. unum
 D. ad calammum.
 Tanguntur illo margines ulcerem venercorum et alio-
 rum quae consolidari cupimus.

O r d o II.

Medicamenta vitam plasticam intendentia.

I. Remedia plastica.*Amylum.*

- R. Amyl. dr. unam
 solve in
 Aquae font. ferv. libra una.
 D. S. Pro quatuor clysteribus.
 Pro constituente sumitur in pulv. ex auro, Morphio.
 Cum Decocto semin. lini.

Semina Hordei.

- R. Hordei crudi unc. unam
Coq. cum s. q. Aquae font. ad crepaturam
granorum usque
Colat. librae unius
adde
Nitri puri dr. unam
Oym. simpl. unc. semis
D. S. Potio antiphlogistica Petri Frank.
- R. Deti Hordei libram unam
Acidi tartr. scrup. unum
D. S. Potus.
- R. Deti. Hordei libram unam
Elix. acidi Halleri dr. semis
Syr. rubi Idaei unc. semis.
D. S. Potus.
Idem detum. cum Aceti vini opt. unc. semis et potui
inservit, et pro collutorio sumitur.
- R. Deti. Hordei libram unam
Acidi sulf. dil. dr. semis.
D. S. Collutorium.
- R. Deti. Hordei libram unam
adde
Mercur. subl. corros. gr. unum
Mellis rosarum unc. unam.
D. pro Gargarismate.

Radices Salep.

- R. Rad. Salep. rud. tusae scrup. unum
Coq. cum s. q. Aquae font. per $\frac{1}{4}$ horae.
Colat. librae unius
adde
Sacch. albi dr. duas.
D. S. Potus.
Idem detum. cum unc. semis Succu Citri r. p. dabit
potum acidulum.
Idem cum acid. sulfur. dil. dr. semis.

Addimus huic deco. lubenter Syr. Diacodii unc. semis in diarrhoeis.

Paratur et spissius e dr. semis.

R. Dec. rad. Salep. e dr. una parati libras duas
adde

Elix. acidi Hall. dr. semis

Syr. rubi Idaci unc. unam

D. S. Potus.

Connubium cum Lichene Island.

Amygdalae dulces.

R. Amygdal. dulc. excorticat. dr. tres

f. l. a. Emulsio cum

Aquae font. libra una.

Colat. adde

Sacch. albi dr. duas

D. S. Pro potu. (Emulsio communis.)

Eadem cum nitri puri dr. semis dat nitrata.

Eadem emulsio cum Mucil. g. arab. unc. semis dicitur gummosa.

R. Emuls. amygdal. libræ unam
adde

Mucil. g. arab. unc. semis

Extr. Hyoscyami gr. duo

Sacch. albi dr. duas.

D. S. O. hora vasc. semis.

Prior formula loco Extr. Hyosc. cum Aq. laurocer. dr. una — una semis — duas.

Emulsio nitrata cum Aq. laurocer dr. una — una semis.

In usu quoque erat connubium Amygdal. dulc. cum amaris, semin. Papaveris.

Lac.

Cum Aqua tepida vel deco. emolliente ad partes anaticas dat Collutorium.

II. Remedia roborantia.

1. Roborantia amara.

Centaurium minus.

R. Extr. Centaur. minor dr. unam
solve in

Aquae destill. Melissae

— Menthae crispae āā unc. tribus.

D. S. O. bihor. cochl. duo.

Eadem mixtura nervino-tonica cum Tinct. Rhei
aquosae unc. una — duabus.

Idem cum Sal. ammon. depur. dr. semis.

Eadem mixtura cum Tinct. cinnam. dr. una — duabus,
vel cum Liq. anod. min. Hoffm. scrup. — dr. semis, aut
cum Elix. acidi aromat. vel Halleri scrup. — dr. semis.

R. Extr. Centaur. min.

— Absynthii āā dr. semis

solve in

Aquae destill. Melissae unc. sex

adde

Tinct. Rhei aquosae unc. unam.

D. S. O. bihor. cochl. duo.

R. Extr. Centaur. minor.

— Cichorii āā dr. unam

solve in

Aquae baccar. Juniperi unc. sex

adde

Sal. ammon. depur. dr. semis

Oxymel. Scillae unc. semis.

D. S. ut supra.

Extr. idem amarum ad dr. unam cum Dcto amaro —
solvente.

Recipitur ad mixturas etiam cum extr. Ratanhiae,
Cort. peruv., Capsici annui, Valerianae. Cum Felle tauri
videbis illud in pilulis.

Trifolium fibrinum.

- R. Extr. Trifol. fibr. dr. unam
 solve in
 Aquae destill. Chamom. unc. sex.
 D. S. O. bihor. cochl. duo.
 Occurrit eadem solutio cum Tinct. Rhei aquosae
 unc. una — duabus.
 Eadem mixtura cum Liq. terrae fol. tart. dr. duabus,
 vel haec ipsa cum Elix. acidi arom. scrup.
 Recipitur ad similes mixturas et Aqua destill. Me-
 lissae, Menthae crispae vel simplex.
- R. Extr. Trifol. fibr. dr. unam
 solve in
 Aquae commun. destill. unc. sex
 adde
 Acidi sulfur. diluti dr. semis.
 D. S. O. bihor. cochl. duo.
- R. Extr. Trifol. fibr. dr. unam
 solve in
 Aquae commun. destill. unc. sex
 adde
 Elix. acidi Hall. dr. semis
 Oxytel. Scillae unc. semis.
 D. S. ut prius.
- R. Extr. Trifol. fibr. dr. unam
 Aquae Melissae
 — Menthae crispae āā unc. tres
 — laxat. D. V. unc. duas.
 M. D. S. ut supra.
 Eadem mixtura nervino — tonica sine Aq. laxat. cum
 Elix. acidi Hall. vel Elix. acidi arom. scrup. — dr. semis.
- R. Extr. Trifol. fibr. dr. unam
 Aquae destill. Melissae unc. sex
 Laudani liq. Sydenh. gutt. quindecim.
 M. D. S. O. hora cochl. duo. (Gastrodynia).

R. Extr. Trifol. fibr. dr. unam
 Aquae baccar. Juniperi unc. sex
 Oxym Scillae unc. semis.
 M. D. S. O. bihor. cochl. duo.

Praescribi solet adhuc in mixturis cum Borace, Extr. Absynthii, — Malat. ferri, rarius dr. duae hujus Extr. amari ad mixturas sumimus.

Etiam connubia cum Dcto amaro-solvente, Cort. peruv., Infuso rad. Acori, Extr. Millefol., Sulfate chinini non inconsueta sunt.

Polygala amara.

R. Rad. Polygalae amarae
 Caul. Dulcamarae aa dr. duas
 Consc. coq. cum s. q. Aquae font. per $\frac{1}{4}$ horae
 Colat. librae unius
 adde

Mucil. gummi arab. unc. semis.

D. S. O. hora vasc. semis.

In dcto cum Lichene island.

Ita et praescribitur Rad. Polygalae Senegae.

Gentianae radix.

In pulvere cum Cort. peruv.

R. Extr. rad. Gentianae
 — Absynthii aa dr. semis
 solve in
 Aquae Menthae crispae unc. sex.
 D. S. O. bihor. cochl. duo.

Idem Extr. ad dr. unam saepe additur Dcto amaro-solventi; in pilul. cum Suif. chinini.

Radix Colombae.

R. Rad. Colombo dr. duas
 Consc. Coq. cum s. q. Aquae font. per $\frac{1}{4}$ horae
 Colat. librae unius
 adde

Mucil. gummi arab. unc. semis

Tinct. cinnamomi dr. unam.

D. S. O. hora vasc. semis.

R. Dcti rad. Colombo e dr. duabus parati libram semis
adde

Extr. Cichorii dr. unam

Tinct. cort. aurant. dr. semis.

D. S. O. bihor. cochl. duo.

Saepe datur in Dcto cum rad. Althaeae ex āā dr.
duabus parando, vel cum Dcto rad. Salep.

R. Rad. Colombo

Lichen. island. āā dr. duas

Consciis. coq. cum s. q. Aquae font. per $\frac{1}{4}$ horae

Colat. librae unius

adde

Tinct. cinnamomi

Elect. Diascordii āā dr. unam

Aquae Menthae piper. unc. unam.

D. S. O. $\frac{1}{2}$ hora cochl. duo. (Cholera saburral.
evacuatis prius sordibus).

Dct. Colombo et Lichen. island. cum Syr. Diacodii
unc. semis, vel Mucil. g. arab., cui additum adhuc fuit
Elect. Diascord. dr. una — una semis.

Lignum Quassiae.

R. Ligni Quassiae rasi dr. duas

Infunde s. q. Aquae font. ferv. per $\frac{1}{4}$ horae

Colat. unc. sex

adde

Tinct. cinnam. dr. unam

Syr. cort. aurantior. unc. semis.

D. S. O. bihor. cochl. duo.

Cortex Simarubae.

R. Cort. Simarubae rud. cont. unc. semis

Coq. cum s. q. Aquae font. per $\frac{1}{2}$ horae

Colat. unc. octo

adde

Electuar. Diascord.

Tinct. cinnam. āā dr. unam.

D. S. O. bihor. cochl. duo.

Fel Tauri inspissatum.

- R. Extr. Centaur. minor. dr. unam
 Fel Tauri inspiss.
 Sapon. medicin.
 Pulv. rad. Rhei chinens. āā dr. semis
 M. f. l. a. massa e qua formentur pilulae gr. trium.
 Consperg. pulv. rad. Acori.
 D. S. Quater de die pil. quinque.

2. Roborantia amara aromatica.

Absynthium.

- R. Extr. Absynthii dr. unam
 solve in
 Aquae destill. Melissae
 — — Menthae crispae āā unc. tribus
 adde
 Tinct. Rhei aquosae unc. duas.
 D. S. O. bihor. cochl. duo.
 In eadem mixtura datur Tinct. cinnam. dr. una
 omissa Tinct. Rhei aquosa.

- R. Extr. Absynth. dr. unam
 solve in
 Aquae destill. Chamom.
 — — Melissae āā unc. tribus
 adde
 Tinct. nervino-ton. Bestuschef. scrup. unum.
 D. S. O. bihor. cochl. duo.
 Eodem modo additur et Spir. nitri dulcis, et Liqueur
 anodyn. miner. Hoffm.

Ad dr. semis cum aliis Extr. in mixtura datur; uti cum
 Extr. Capsici annui, Trifol. fibr., Centaur. min., Cha-
 mom., Gentianae; in usu etiam est cum Deco amaro-sol-
 vente, Infuso Menthae crispae, cum Sulfate Chinini in
 pilulis; rarius datur hoc extr. ad dr. duas in mixtura.

Artemisia vulgaris.

- R. Rad. Artemisiae vulg. unc. unam
 Consc. coq. cum s. q. Aquae font. per $\frac{1}{2}$ horam
 Colat. librae unius.
 D. S. O. bihor. vasc. semis. (Epilepsia).

Tanacetum.

- Extr. Tanacetum in mixt. cum Extr. Valer., vel in
 electuariis anthelminthicis.

3. Roborantia adstringentia.

Radix Ratanhiae.

- R. Extr. Ratanhiae dr. unam
 solve in
 Aquae destill. Chamom. unc. sex
 adde
 Elix. acidi arom. dr. semis.
 D. S. O. bihor. cochl. duo. (Metrorrhagia aton.)
- R. Extr. Ratanhiae
 — Cort. peruv. āā dr. unam
 solve in
 Aquae Menthae crispae unc. sex
 adde
 Tinct. cinnam. dr. duas
 Liq. anod. miner. Hoffm. dr. semis.
 D. S. O. $\frac{1}{2}$ hora cochl. unum.
- R. Extr. Ratanhiae
 — Centaur. min. āā dr. semis
 solve in
 Aquae Melissa unc. sex
 adde
 Elix. acidi Hall. scrup. unum.
 D. S. O. bihor. cochl. duo.

4. Roborantia adstringentia amara.

Cortex Quercus.

- R. Cort. Quercus rud. contus. unc. semis
 Coq. cum s. q. Aquae font. per $\frac{1}{2}$ horam
 sub finem coctionis adde
 Herbae Salviae dr. duas
 Stent in infus. ferv. per $\frac{1}{4}$ horae v. c.
 Colat. librae unius
 adde
 Spirit. Cochleariae unc. semis
 Alum. crudi dr. duas.
 D. S. Collutorium in stomatorrhagia scorbutica.

Radix Punicae Granati.

- R. Cort. rad. Punicae Granati unc. duas
 Consc. coq. cum Aquae font. libris duabus
 ad remanentiam librae unius
 Colaturae adde
 Sacch. albi dr. tres.
 D. S. O. hora vasc. semis. (In taenia Solium.)
 Connubium cum Filice mare.

Calendula.

- R. Extr. Calendulae dr. unam
 solve in
 Aquae destill. Chamom. unc. sex
 adde
 Elix. acidi aromat. dr. semis.
 M. D. S. O. hora cochl. (Metrocarcinoma.)
 Eadem solutio Extr. Calend. cum Aquae Laurocer.
 dr. semis — unam.

Equiseti herba.

- R. Herbae Equiseti arvens. unc. unam
 Coq. cum s. q. Aquae font. per $\frac{1}{2}$ horam
 Colat. librae unius.
 D. S. O. bihor, vasc. semis. (In hydrope.)

- R. Herbae Equiseti arvens.
 Rad. Graminis āā unc. unam
 Consc. coq. cum s. q. Aquae font. per $\frac{1}{2}$ horam
 Colat. librae unius
 adde
 Nitri puri dr. semis.
 Cremor. tartari unc. semis.
 D. S. O. hora vasc. semis.
 Cum Rad. Ononid. in decocto.

5. Roborantia nutrientia.

Lichen islandicus.

- R. Lichen. island. dr. duas
 Coq. cum s. q. Aquae font. per $\frac{1}{4}$ horae
 Colat. librae unius
 adde
 Mucilag. gummi arab. unc. semis.
 D. S. O. hora vasc. semis.
 Idem cum Aquae laurocer. dr. una — duas.
 Dcti. Lichen. island. libra semis cum eodem ponderie
 Seri lactis dulc. clarific. D. pro potu.
 Dcti Lichen. island. libra cum Laud. liq. Sydenh.
 scrup. uno, cum S. O. bihor. vasc. semis.
- R. Lichen. island.
 Rad. Polygalae Senegae āā dr. duas
 Consciss. coq. cum s. q. Aquae font. per $\frac{1}{4}$ horae
 Colat. librae unius
 adde
 Oxymel. Scillae
 Mucil. gummi arab. āā unc. semis.
 D. S. O. hora vasc. semis.
- R. Lichen. island. dr. duas
 Rad. Salep. rud. contus. scrup. unum
 Coq. cum s. q. Aquae font. per $\frac{1}{4}$ horae
 Colat. librae unius
 adde
 Syr. Diacodii unc. semis.
 D. S. ut supra. (Catarrh. intestin. chron.)

Eodem modo paratur Dct. Lichen. cum Caul. Dulcamarae, vel rad. Althaeae, — Colombo.

Jungitur etiam cum Arnica in Infuso, cum Cort. peruv., rad. Sassaparillae.

Cortex Ulmi interior.

- R. Cort. Ulmi campestr. unc. semis
 Rad. Bardanae
 Caul. Dulcamarae āā dr. duas
 Consc. coq. cum s. q. Aquae font. per $\frac{1}{2}$ horam
 Sub finem coctionis adde
 Rad. Liquiritiae dr. unam
 Stent in Infus. ferv. per $\frac{1}{4}$ horae.
 Colat. librae unius.
 D. S. O. bihor. vasc. semis. (In herpete).

6. Roborantia amaro - adstringentia aromatica.

Rosa rubra.

- R. Aquae Rosarum unc. tres.
 D. pro Collyrio.
- R. Aquae Rosarum unc. sex
 Lactis Sulfur. dr. unam
 Tinct. Benzoës dr. semis
 Sacch. Saturni gr. duo.
 M. D. S. Aqua cosmetica.
- Mel Rosarum cum Dcto Hordei, Infuso Salviae pro
 Collutorio, cum Borace pro penicillatione oris.
- R. Unguenti rosati unc. semis.
 D. S. pro deligatione.

Radix Caryophyllatae.

- R. Rad. Caryophyll. dr. duas
 Consciss. Infunde cum s. q. Aquae font. ferv. per $\frac{1}{4}$
 horae v. c.
 Colat. unc. sex
 adde
 Extr. cort. peruv. dr. unam
 Elix. acidi Hall. scrup. unum
 Syr. cinnamomi unc. semis.
 D. S. O. hora cochl.

Herba florida Millefolii.

- R. Herbae flor. Millefol.
 Flor. Chamom. āā dr. duas
 Infunde s. q. Aquae font. ferv. per $\frac{1}{4}$ horae v. c.
 Colat. librae unius.
 D. S. O. bihor. vasc. semis.
 Idem cum Tinct. Rhei aquosae unc.
 Cum rad. Althaeae in dcto.
- R. Extr. Millefol.
 — Cichorii āā dr. unam
 solve in
 Aqua destill. Chamom. unc. sex.
 D. S. O. bihor. cochl. duo.
- R. Extr. Millefol.
 — Trifol. fibr. āā dr. semis
 Pulv. rad. Rhei chinens. q. s. ut f. massa e qua for-
 mentur pilulae gr. trium
 Consperg. Pulv. Cort. Cinnam.
 D. S. O. trihor. pilul. quatuor.

Cinchonacea.

- R. Pulv. Cort. peruv. selectiss. alcohol. unc. semis
 — Rad. Gentianae dr. unam
 — Sal. ammon. depur. dr. semis
 M. Div. in dos. octo.
 D. S. O. bihor. pulv. unus tempore Apyrexiae
 Ad truncandam febrim quartan. ordinario bis terve
 repetitur.
- R. Pulv. alcoh. Cort. peruv. fuscii select. dr. duas
 — — — cinnam.
 — Sacch. albi āā dr. semis
 M. Div. in dos. sex.
 D. S. O. bihor. pulv. unus.

- R. Cort. peruv. fusc. rud. tusi unc. semis
 Coq. cum s. q. Aquae font. per $\frac{1}{2}$ horam
 Colat. librae unius
 adde
 Mucil. gummi arab. unc. semis.
 D. S. O. bihor. vasc. semis.
 Idem cum Extr. Trifol. fibrini dr. una.
 Etiam cum Elect. Diascord. dr. una — duabus.
- R. Dcti Cort. peruv. ex unc. semis parati libram unam
 adde
 Tinct. Cinnamomi dr. unam.
 D. S. ut supra.
- R. Dcti. Cort. peruv. fusc. ex unc. semis parati libram
 semis
 adde
 Elix. acidi arom. dr. semis.
 D. S. O. bihor. cochl. duo.
 Ejusdem dcti. libra semis cum Elix. acidi Hall. dr.
 semis, Syr. Cort. aurantior. unc. semis.
 S. ut praecedens.
- R. Dcti Cort. peruv. fusc. ex unc. semis
 parati libram unam
 adde post refrigerat.
 Liquor. anodyn. miner. Hoffm. scrup. unum
 Sacch. albi dr. tres.
 D. S. O. hora vasc. semis.
 Ejusdem Dcti libra cum Extr. Trifol. fibr. dr. una,
 Elix. acidi arom. scrup. uno. S. ut prius.
 Libra dimidia hujus Dcti cum Aquae Laurocer. dr.
 una Syr. Diacod. unc. semis. S. prioris.
- R. Dcti Cort. peruv. fusc. ex unc. semis
 parati uncias sex
 adde
 Camphorae mucil. g. arab. subaetae gr. sex
 Spir. C. C. succin. dr. semis.
 D. S. O. hora vasc. semis.
 Augeri potest pro necessitate Camph. ad gr. decem.
 Loco Succin. ammoniae additur et Spir. nitri dulc.

R. Cort. peruv. fusc. rud. tusi unc. semis
 Lichen. island. dr. duas
 Coq. cum s. q. Aquae font. per $\frac{1}{2}$ horam
 Colat. librae unius
 adde
 Mucil. gummi arab. unc. semis.
 D. S. O. bihor. vasc. semis.
 Additur eidem et Oxy mel. Scillae unc. semis.

R. Cort. peruv. fusc. rud. tusi unc. semis
 Coq. cum s. q. Aquae font. per $\frac{1}{2}$ horam
 Sub finem coctionis
 adde
 Rad. Calami aromat. dr. duas
 Stent in Infus. ferv. per $\frac{1}{4}$ horae v. c.
 Colat. unc. octo
 adde
 Elix. acidi aromat.
 Tinct. cinnam. aa dr. semis
 Syr. cort. aurantior. unc. semis.
 D. S. O. bihor. cochl. duo.

Eodem modo paramus Dcto-Infusa cum aliis aromaticis.

R. Dcto-infusi ex Cort. peruv. unc. semis
 Flor. Arnicae dr. duabus parati libram
 adde
 Elect. Diascordii dr. semis
 Mucilag. gummi arab. unc. semis.
 D. S. O. bihor. vasc. semis. (In diarrhaea aton.)

R. Dcto-infusi ex Cort. peruv. unc. semis
 Rad. Angelicae dr. duabus parati libram
 adde post refrigerat.
 Spir. aether. sulfur. scrup. unum
 Mucil. gummi arab. unc. semis.
 D. S. O. hora vasc. semis.
 Praescribitur et cum Sassaparilla in dcto.

- R. Extr. Cort. peruv. dr. unam
 solve in
 Aquae destill. Melissae unc. sex
 adde
 Spirit. nitri dulc. scrup. unum
 Syr. Cort. aurantior. unc. semis.
 D. S. O. bihor. cochl. duo.
- R. Extr. Cort. peruv.
 — Centaur. minor. āā dr. unam
 solve in
 Aquae destill. Melissae unc. sex
 adde
 Tinct. cinnamomi dr. semis.
 D. S. ut praecedens.
 Cum Extr. Ratanhiae in mixt.
- R. Sulfat. Chinini gr. duodecim
 Extr. Trifol. fibr. scrup. unum
 Pulv. rad. Acori q. s. ut f. massa
 e qua formentur pilulae Nro. duodecim.
 Consperg. pulv. Cort. cinnam.
 D. S. O. bihor. pil. una vel duae.
- Eodem modo parantur pilulae cum Extr. Gentianae,
 Absynthii, Valerianae, Cort. Chinae. Suffecerunt ordi-
 nario ad paroxysticam aegritudinem truncandam gr. vi-
 ginti quatuor Sulfat. Chinini, rarius exhibere oportet gr.
 triginta, vel triginta sex. — Sulfatis cinchonini idem
 foret usus.
- R. Sulfat. Chinini gr. sedecim
 Extr. Chinae aquosi q. s. ut f. massa
 e qua formentur pilulae Nro octo.
 Consperg. pulv. Cort. cinnam.
 D. S. O. bihor. pil. una.
- R. Sulfat. Chinini gr. duodecim
 Sal. ammon. depur. dr. semis
 Extr. Cichorii q. s. ut f. massa
 e qua formentur pilulae gr. trium
 Consperg. Pulv. Rad. acori.
 D. S. O. bihor. pilul. quatuor.

C a r b o.

- R. Pulv. carboni. praepar. dr. duas
 Aquae font. unc. sex.
 M. D. S. Collutorium. (In casu stomacakes foetidissimae.)

Graphites.

- R. Graphitis elutriati
 Sacch. albi āā dr. semis
 M. f. pulv. div. in dos. sex.
 D. S. O. bihor. pulv. unus. (Lichen leproides.)
- R. Graphitis elutriati dr. unam.
 Axungiae porci unc. semis
 M. f. unguent.
 D. S. Bis de die ad magnitud. nucis avell. inungend.

F e r r a t a.

Ferrum limatum.

- R. Limat. Martis gr. sex
 Sacch. albi dr. unam
 M. f. pulv. div. in dos. sex.
 D. S. O. bihor. pulv. unus.
 Eodem modo exhibetur cum Elaeosacch. Macis, vel
 Cort. aurantior.
- R. Limat. Martis gr. novem
 Cort. Cinnamom.
 Sacch. albi āā dr. semis
 M. f. pulv. div. in dos. sex.
 D. S. O. bihor. pulv. unus.
 Ascendimus in dosi Limat. Martis ad gr. duodecim
 — quindecim — scrupulum.

Extractum malatis ferri.

- R. Extr. malatis ferri dr. semis
 — Trifol. fibr. dr. unam
 solve in
 Aquae Menthae crispae unc. sex.
 D. S. O. bihor. cochl. duo.

Ferrum muriaticum.

R. Aquae Melissae

— Menthae crispae āā unc. tres

Spir. aether. ferrati scrup. unum

Syr. cort. aurantior. unc. semis.

M. D. S. O. bihor. cochl. duo.

Eodem modo datur cum Aqua flor. Chamom.,
cum mixtura ex extr. amaro cum Aqua quadam aro-
matica.

Classis secunda.

Ordo I. — Medicamenta stimulantia. — Genus I.
— *Stimulantia volatilia.*

I. Aromatica.

Mentha piperita.

Aqua destill. additur mixturis analepticis, cardiacis
ad unc. unam — duas.

Mentha crispa.

- R. Herbae Menthae crispae dr. duas
Infunde s. q. Aquae font. per $\frac{1}{4}$ horae v. c.
Colat. unc. octo
adde
Extr. Trifol. fibr. dr. unam
Tinct. Rhei aquoscae unc. duas.
D. S. O. bihor. cochl. duo.
- R. Infusi herbae Menthae crispae ex dr. duabus parati libr.
unam
Extr. Absynthii dr. unam.
M. D. S. O. hora vasc. sem is.
Solum etiam Infusum exhibetur.
- R. Aquae Menthae crispae unc. sex
Tinct. cinnamomi dr. unam
Liquor. anod. miner. Hoffm. scrup. unum
Syr. Cort. aurantior. unc. semis.
M. D. S. O. bihor. cochl. duo.

Eodem modo et cum Spir. nitri dulci copulata est.
 Consuetissimus usus hujus Aquae destill. est cum
 Extr. in mixturis vel sola, vel in copula cum alia Aqua
 destill. uti Melissae, Chamomillae.

Melissa.

Infusum praescribitur uti illud ex Mentha crispa
 paratum.

R. Aquae Melissae unc. sex
 Spir. C. C. succin. scrup. unum
 Laud. liq. Sydenh. gutt. decem
 Syr. cort. aurantior. unc. semis.
 M. D. S. O. hora cochl.
 Loco Aquae Melissae datur et Aqua Chamom.

R. Aquae Melissae unc. quatuor
 Tinct. cinnam. dr. unam
 Spir. nitri dulc. scrup. unum.
 M. D. S. O. hora cochl.
 Alia mixtura oritur additis Laud. liq. Sydenh. gutt.
 viginti loco spir. nitri dulc., vel addita Spir. aether. sulf.
 dr. semis.

R. Aquae Melissae
 — commun. destill. āā unc. tres
 Tinct. cinnam. dr. unam.
 Sxr. Cort. aurantior. unc. semis.
 M. D. S. ut prius.

R. Aquae Melissae unc. sex
 Tinct. cinnamom. dr. semis
 Elect. anodyni dr. unam
 Syr. Cort. aurantior. unc. semis.
 M. D. S. O. bihor. cochl. duo.

R. Aquae Melissae
 — Menthae crispae āā unc. tres
 Spir. nitri dulc. scrup. unum
 Syr. cort. aurantior. unc. semis.
 M. D. S. ut praecedens.
 Recipitur ad plures alias mixturas.

Chenopodium Ambrosiacum.

- R. Herbae Chenopod. Ambros.
 Flor. Arnicae mont. āā dr. duas
 Infunde s. q. Aquae font. ferv. per $\frac{1}{4}$ horae v. c.
 Colat. librae unius
 adde
 Sacch. alb. dr. duas
 D. S. O. bihor. vasc. semis (Ballismus asthenicus).

Salvia.

- R. Herbae salviae dr. duas
 Infunde s. q. Aquae font. ferv. per $\frac{1}{4}$ horae v. c.
 Colat. librae unius
 adde
 Tinct. Myrrhae dr. unam.
 D. S. Collutorium.
- R. Infusi Herbae Salviae e dr. duabus parati libr. unam
 adde
 Spir. Cochleariae unc. semis — unam
 D. S. Collutorium.
 Eadem ratione copulatur cum Acidi sulf. dil. dr.
 semis.
- R. Infusi herbae Salviae e dr. duabus parati libr. unam
 adde
 Acidi sulfur. diluti dr. duas
 Mel. rosarum unc. unam.
 D. S. Collutorium. (Ulitis septica.)
 Infus. e dr. duabus paratum pro Colat. librae semis
 datur pro usu interno.
 Connubium cum Dcto. Cort. quercus.
- R. Extr. Salviae
 — Trifol. fibr. āā dr. semis
 solve in
 Aquae foeniculi unc. sex
 adde
 Spirit. nitri dulc. scrup. unum.
 D. S. O. bihor. cochl. duo.
 Eadem Extr. soluta in Aquis Melissa et Menthae
 crispae āā unc. tribus.

Hyssopus.

Aqua destill. forma mixturae cum Extr. Aconiti,
Gummi Ammoniaco, in blennorrhoea pulmonum chro-
nica et asthmate.

Folia Aurantii.

- R. Folior. Aurantior. dr. duas
Infunde s. q. Aquae font. ferv. per $\frac{1}{4}$ horae v. c.
Colat. unc. octo
D. S. O. bihor. cochl. duo.
Idem infusum cum Extr. Hyoscyami gr. tribus.

Flores Lavandulae.

- R. Herbae floridae Lavand.
Rad. Valer. sylv. aa dr. unam
Infunde s. q. Aquae font. ferv. per $\frac{1}{4}$ horae v. c.
Colat. unc. sex refrig.
adde
Spir. C. C. succin. scrup. unum.
D. S. O. bihor. cochl. duo.

Flores Aurantii.

- R. Aquae flor. Chamom. unc. sex
— Naphae unciam unam
Tinct. castorei dr. semis
Laud. liq. Sydenh. gutt. quindecim
Syr. cort. aurantior. unc. semis.
M. D. S. O. bihor. cochl. duo.
Eadem mixtura antispastica loco Castorei cum Succin.
ammon. scrup. uno.
Eadem aqua ad unc. cum Emuls. e Seminibus papa-
veris albi.

Flores Chamomillae.

- R. Flor. Chamom. vulg. dr. duas
Infunde s. q. Aquae font. ferv. per $\frac{1}{4}$ horae v. c.
Colat. librae unius
adde
Syr. simpl. unc. semis.
D. S. O. bihor. vasc. semis.

Idem infusum cum unc. semis Syr. Diacod. vel Mucil.
g. arab.

Tale infusum cum Laud. liq. Sydenh. gutt. quindecim
— viginti.

Cum pauxillo Olei Lini datur pro clysmate, ita et
cum Asa foetida.

R. Infusi flor. Chamom. e dr. duabus parati uncias octo
post refrigerat.
adde

Camphorae mucil. g. arab. subactae gr. tria
Laud. liq. Sydenh. gutt. quindecim.

D. S. O. bihor. duo cochl.

Idem sine Laud. liq. Sydenh.

R. Infusi flor. Chamom. e dr. duabus parati uncias octo
adde

Elect. Diascordii dr. unam

Mucil. g. arab.

Syr. simpl. $\bar{a}a$ unc. semis.

D. S. O. hora duo cochl.

Infus. praeterea cum Arnica, Valer.

Aqua destill. ingreditur varias mixturas cum extr. di-
versis, uti Absynthii, Trifol. fibr. aliisque amaricantibus,
cum Rheo, cum Aquis aliis aromaticis.

R. Extr. Chamom. dr. unam
solve in

Aquae flor. Chamom. unc. sex
adde

Spir. C. C. succin. gutt. viginti.

D. S. O. hora cochl.

Eadem mixtura cum Aqua Melissae.

R. Extr. Chamom. dr. unam
solve in

Aquae Menthae crispae unc. sex
adde

Laud. liq. Sydenh. gutt. quindecim.

D. S, ut supra.

Idem cum Syr. Chamomillae.

- R. Extr. Chamom.
 — Absynthii āā dr. semis
 solve in
 Aquae Melissae unc. sex.
 D. S. O. bihor. cochl. duo
 Eadem mixtura cum Spir. aether. sulf. scrup.
 Extr. Chamom. cum Assa foet. in pilulis.

Flores Sambuci.

- R. Flor. Sambuci
 — Chamom. vulg.
 Farinae fabarum āā unc. unam vel duas.
 M. D. S. pro formandis sacculis discutientibus.
- R. Flor. Sambuci
 — Tiliae
 Farinae fabarum āā unc. unam vel duas
 Camphorae tritae dr. unam.
 M. D. S. pro formandis sacculis.
- R. Flor. Sambuci dr. duas
 Infunde s. q. Aquae font. ferv. per $\frac{1}{4}$ horae v. c.
 Colat. librae unius
 adde
 Roob sambuci
 Sal. amari āā unc. semis.
 D. S. O. hora vasc. semis.
 Idem Infusum sine sale amaro.
- R. Infusi flor. Samb. e dr. duabus parati libram unam
 adde
 Acetat. ammon. sol. dr. unam
 Oxym. Scillae unc. semis.
 D. S. ut praecedens.
 Idem Infus. cum Acet. ammon. et Roob Samb.
- R. Infusi flor. Samb. e dr. duabus parati libram unam
 adde
 Mellis rosarum unc. unam.
 D. S. Collutorium.

Idem cum Boracis Venetae dr. una.
 Etiam cum dr. Sal. ammon. depur. datur pro Collut.
 Roob Sambuci ad unc. semis jungitur. Detis: Athaeae,
 Graminis, Dulcamarae, aliisque.

Macis.

Elaeossacch. Macis datur cum Magnesia carb., Li-
 mat. martis, Pulv. haemostaticis ex Rheo etc.

Anisum vulgare.

Pulv. semin. inservit conspergendis pilulis.

Foeniculum.

R. Aquae Foeniculi unc. quatuor
 Spir. nitri dulc. scrup. unum
 Syr. Cort. aurantior. unc. semis.
 M. D. S. O. hora cochl.

In mixtura praescribitur adhuc cum Extr. diversis.
 Elaeosacch. foenic. in pulv. cum Magnesia carbon.,
 Gummi gutta et aliis.

R. Rad. foeniculi dr. duas
 Consciss. Infunde s. q. Aquae font. ferv per $\frac{1}{4}$ horae
 v. e.
 Colat. librae unius.
 D. S. O. hora vasc. semis.

Eodem modo paratur potus e Rad. foenic. et bacc.
 Junip. aa dr. duabus pro Colat. librae unius.

Cinnamomum.

Pulvis exhibetur cum Cort. peruv., Limat. ferri, et
 aliis, recipitur ad conspergendas pilulas.
 Aquae cinnam. spir. unc. una cum Dcto. amaro —
 solvente.

Tinct. ad dr. semis — unam — duas datur cum Detis.
 Cort. peruv., Tarax, Colombo, Simarubae, cum Infusis,
 rad. Acori, Ligni Guajaci, — Quassiae; in mixturis
 cum Extr. amaris Absynthii etc., Extr. Cort. peruv. etc.
 cum Aquis aromaticis: Melissa, Menthae crispae, Cha-
 mom., Foeniculi.

Cortices Aurantiorum.

In usu sunt Elaeosacch. Cort. Aurantior, Syrupus.
Tinct. cum Dcto. Colombo.

Citrus medica.

Elaeosacch. cum aliis in pulvere.

- R. Semin. Citri dr. duas
Aquaе font. libram unam
f. l. a. Emulsio. Colat.
adde
Sacch. albi dr. duas.
D. S. O. bihor. vasc. semis.
(Medicamen hystericis acceptum.)

II. Aethereo — resinosa.*Radix Acori.*

Pulv. recipitur ad mass. pilul.

- R. Radicis Calami aromat. dr. duas
Consc. Infunde s. q. Aquaе font. ferv. per $\frac{1}{4}$ horae
v. c.
Colat. refrigeratae librae unius
adde
Extr. Absynthii dr. unam
Liq. anod. miner. Hoffm. dr. semis.
D. S. ϕ . bihor. vasc. semis. (In Scorbuto.)
- R. Infusi rad. Acori e dr. duabus parati libr. unam
adde
Extr. Trifol. fibr. dr. unam
Aquaе Melissaе unc. unam.
D. S. ut prius.
- R. Infusi rad. Acori e dr. duabus parati unc. sex
adde
Tinct. cinnam. dr. unam
Mucil. g. arab. unc. semis.
M. D. S. O. bihor. cochl. duo.

R. Infus. rad. Acori e dr. una parati unc. sex
 adde
 Aquae Laurocer. dr. unam
 Syr. Diacodii unc. semis.
 D. S. ut praecedens.

R. Infusi rad. Acori e. dr. duabus parati libr. unam
 adde
 Extr. Centaur. minor. dr. unam
 Elix. acidi Hall. dr. semis.
 D. S. O. bihor. vasc. semis.
 Ita et praescribitur cum Elix. acido aromatico.

R. Extr. rad. Acori dr. unam
 solve in
 Aquae Chamom. unc. sex
 adde
 Tinct. Rhei aquosae unc. unam.
 D. S. O. bihor. cochl. duo.
 Eadem formula cum Spir. C. C. succin. scrup.

Radix Angelicae.

Dcto. — infusum cum Cort. peruv.

R. Rad. Angelicae unc. semis.
 D. S. Saepius de die masticetur frustum in Glosso-
 parsi.

Valeriana sylvestris.

R. Rad. Valer. sylvestr. dr. duas
 Consc. infunde s. q. Aquae font. ferv. per $\frac{1}{4}$ horae
 v. c.
 Colat. librae unius
 adde
 Sacch. alb. dr. duas.
 D. S. O. bihor. vasc. semis.
 Idem cum Syr. Althaeae unc. semis vel Mucil. g.
 arab.

R. Infusi rad. Valer. sylv. e dr. duabus parati uncias octo

adde post refrigerat.

Camphorae mucil. g. arab. subactae gr. tria

Syr. cinnamomi unc. semis.

D. S. O. hora vasc. semis.

In eadem formula loco Camph., Spir. C. C. succin. gutt. quindecim.

R. Rad. Valer. dr. duas

— Ipecacuanhae gr. sex

Infunde s. q. Aquae font. ferv. per $\frac{1}{4}$ horae v. c.

Colat. unc. sex.

D. S. O. hora cochl.

Eodem modo paramus infusum Valer. cum flor. Chamom: et Valer. cum Arnica ex $\bar{a}\bar{a}$ dr. duabus, ita et cum Flor. Lavandulae.

Additur et Dcto. Rad. Althaeae sub finem coctionis.

R. Extr. Valer. dr. semis

solve in

Aquae flor. Chamom. unc. sex

adde

Succinat. Ammon. scrup. unum.

D. S. O. hora cochl.

R. Extr. Valer. dr. unam

solve in

Aquae Melissae unc. sex

adde

Tinct. Rei aquosae unc. duas.

D. S. O. bihor. cochl. duo.

Eadem formula cum Extr. Cichor. dr. una.

R. Extr. Valerianae

— Tanacetii $\bar{a}\bar{a}$ dr. unam

solve in

Aquae flor. Chamom.

Tinct. Rhei aquosae $\bar{a}\bar{a}$ unc. tribus.

D. S. O. hihor. cochl. duo. (Helminthiasis.)

- R. Extr. Valerianae
 — Centaur. min. āā dr. unam
 solve in
 Aquae Melissa
 — Menthae crispae āā unc. tribus.
 D. S. ut praecedens.
 In mixt. antispast. cum Extr. Hyoscyami.
 Extr. Valer. in pilul. cum Castoreo, § [Sulfate Chi-
 nini.
 Pulv. rad. Valer. cum Filice Mare in Elect.
 Idem pulv. cum Zinco.

Arnica.

- Infus. florum paratur sicuti infusum rad. Valer.
- R. Infus. flor. Arnicae e dr. duabus parati libr. unam
 post refrigerat. adde
 Camphorae mucil. g. arab. subactae gr. tria.
 D. S. O. hora vasc. semis.
- R. Infus. e flor. Arnicae
 Rad. Valer. sylv. āā dr. duabus parati libram unam
 post refrigerat. adde
 Spir. C. C. dr. unam.
 Syr. Cort. aurantior. unc. semis.
 D. S. Ut supra.
 Idem Infusum cum Acetat. ammon. sol. dr. una.
- R. Infusi flor. Arnicae
 — Chamom. ex āā dr. duabus parati libram
 unam
 adde
 Mucil. g. arab. unc. semis.
 D. S. ut. supra.
 Ita paratur etiam infus. Arnicae et Chenopodii.
 Cum Lichene island., Caul. Dulcamarae in Dcto. —
 infuso sicuti cum Cort. peruv. ordinatur.
 Extr. cum Rhoë radicante.

Guajacum.

- R. Rasurae ligni Guajaci unc. semis
 Coque cum s. q. Aquae font. per $\frac{1}{2}$ horam
 Colat. unc. octo
 adde
 Elaeosacch. Cort. citri dr. tres.
 D. S. O. bihor. cochl. duo.
- R. Decoct. Ligni Guajaci unc. octo
 Tinct. cinnam. dr. unam
 Syr. Cort. aurantior. unc. semis.
 M. D. S. ut prius.
- R. Rasurae ligni Guajaci dr. duas
 Coq. cum s. q. Aquae font. per $\frac{1}{2}$ horam
 Colat. librae unius
 adde
 Vini Semin. Colchici dr. duas.
 D. S. O. bihor. vasc. semis (Athralg. rheum. chronica.)
- R. Rasurae ligni Guajaci
 Rad. Bardanae consc. $\bar{a}a$ unc. semis
 Coq. cum s. q. Aquae font., per $\frac{1}{2}$ horam sub finem
 coctionis
 adde
 Rad. liquir. consc. dr. unam
 Stent in infus. ferv. per $\frac{1}{4}$ horae
 Colat. librae unius.
 D. S. ut praecedens.
- Ita et paramus Dcta. ex Ras. lign. Guaj. rad. Bard.
 $\bar{a}a$ unc. semis, Caul. dulcam. dr. duabus vel et $\bar{a}a$ dr.
 duabus, ex Ras. lign. Guaj. Caul. Dulcam. $\bar{a}a$ dr. duabus
 ita et cum rad. Sassaparillae.
- R. Sulf. aur. antim.
 Extr. Aconiti $\bar{a}a$ dr. semis
 Gummi res. Guaj. nat. dr. unam
 Extr. tarax liq. q. s. ut f. massa
 e qua form. pilul. gr. trium
 Consperg. pulv. rad. Acori.
 D. S. O. trihor. pil. tres vel S. Ter de die pil. quatuor.

- R. Sulf. aur. Antim.
 Gummi res Guaj. nat. āā dr. semis
 Calomelanos gr. decem
 Extr. Tarrax. q. s. ut f. massa
 e qua form. pil. gr. trium
 Consparg. pulv. Cort. cinnam.
 D. S. Ter de die pil. tres vel quatuor. (Arthralg. rh.)
 Jungitur etiam cum Ant. crudo, Aethiope antim.
- R. Tinct. Guajaci cum Taffia par. unc. unam
 Camphorae scrup. unum.
 M. D. S. Ter de die infricetur articulis dolentibus.
 (Arthralg. rheum. chronica.)
 Idem cum Tinct. opii simpl. dr. una.

Juniperus.

Baccae contusae pro suffumigio.

- R. Baccar. Junip. rud tus. dr. duas
 Infunde s. q. Aquae font. ferv. per $\frac{1}{2}$ horae v. c.
 Colat. librae unius.
 D. S. Potus.
- R. Infusi baccar. Junip. libr. unam
 Sal. tartari dr. semis
 Syr. Foeniculi unc. semis
 M. D. S. O. hora vasc. semis.
 Eodem modo jungi solet cum Liq. terrae fol. tart. dr.
 duabus.
 Infus. cum rad. Foeniculi.
 Aqua baccar. ad mixturas diuret. cum Extr.:
 Tarax, Trifol., Cent. min.; Spirit. nitri dulci.
 Roob Junip. ad unc. semis cum Dcto. amaro — sol-
 vente; Infus. digitalis aliisque.
- R. Unguenti Juniperi unc. unam.
 D. S. Ter de die ad magnitud. nucis avell. Abdom.
 inungendum. (Hydrokoelia.)
 Cum Unguento Neapolitano.

Balsamum Copaivae.

- R. Balsami Copaivae
 Pulv. piper. Cubebar. āā dr. unam
 Mucil. g. arab. q. s. ut fiat massa pilul.
 fermentur pil. gr. trium
 Consperg. polline Lycopodii.
 D. S. Ter de die pilul. quinque — sex.
 Ascendimus ad pilul. decem, et ultra. (Medorrhoea.)

Styrax.

- R. Unguenti de Styrace unc. semis
 Camphorae tritae scrup. unum.
 M. D. S. Pro deligatione decubitus gangraenosi.

Pix.

- R. Picis burgund. unc. unam
 Liquef. extende supra linteum.
 D. S. Regioni lumbali adplicandum. (Lumbago
 chronica.)

Terebinthina.

- R. Unguenti digestivi unc. semis.
 D. S. Pro deligatione ulcerum atonicorum.
 R. Olei Chaberti unc. unam.
 D. ad lagenam charta nigra velatam
 S. Ter de die cochl. coff. (Contra Taeniam.)

Benzoë.

Tinct. Benzoës in Aqua cosmetica.

Olibanum.

- R. Olibani
 Mastiches āā dr. duas
 Baccar. Junip. contus. unc. semis.
 M. D. Pro suffitu.

Gummi Ammoniacum.

- R. Gummi Ammoniaci dr. unam
Aceti squillit. q. s. ad emolliendum
Extendatur supra alutam.
D. S. Pars tumens obducenda (Spongosis chronica.)
- R. Gummi Ammoniaci in granis
Vitello ovi subacti dr. semis
solve in
Aquae Hyssopi
— Foeniculi āā unc. tribus
adde
Oxym. Scillae unc. semis.
D. S. O. bihor. cochl. duo. (Catarrhus pulmonum
chronicus.)

Asa foetida.

- R. Infusi flor. Chamom. vulg. e dr. duabus parati libram
unam
suspende
Gummires. Asae foet. Vitello ovi subactae dr. unam
D. S. Pro quatuor clysteribus. (Hysteriasis.)
- R. Gummires. Asae foet. drach. semis
Extr. Chamom. dr. unam
Pulv. rad. Calami aromat. q. s. ut f. massa
e qua forment. pilulae gr. trium
Consparg. pulv. Cort. cinnam.
D. S. Ter de die pilul. quinque.
- R. Sulf. aur. Antimon.
Extr. Aconiti āā dr. semis
Gummires. Asae foet. dr. unam
Extr. Tarax. liq. q. s. ut f. massa
e qua forment. pil. gr. trium
Consparg. polline Lycopodii.
D. S. Ter de die pilul. tres. (Arthralg. rheum.)

- R. Pulv. fol. Digit. purp.
 Extr. Aconiti aa scrup. unum
 Gummires. Asae foet. dr. unam
 Extr. Tarax. q. s. ut f. massa
 e qua forment. pil. gr. trium
 Consperg. pulv. semin. Anisi.
 D. S. Ter de die pilul. quatuor.

Myrrha.

Tinct. ad dr. unam alteramve cum Infuso Salviae pro
 Collutorio.

III. Camphora.

- R. Camphorae in frustulis dr. unam.
 D. S. Sacculis discutientibus infricandum.
- R. Camphorae spir. vini irroratae gr. tria
 Sacch. albi dr. unam
 M. f. pulv. div. in dos. sex.
 D. S. O. bihor. pulv. unus.
 Augetur ad gr. sex — novem et ultra.
- R. Camphorae irror. gr. sex
 Flor. Sulfuris
 Sacch. albi aa dr. semis
 M. f. pulv. div. in dos. sex.
 D. S. O. bihor. pulv. unus. (Cachex. mercurialis.)
 Vide pulv. cum flor. Zinci, Scilla, Pulv. Plumeri,
 Moscho, Extr. Hyoscyami, Rhoe radicante, Opio, Cupro
 ammoniacali.
- R. Aquae Menthae crispae unc. sex
 Camphorae mucil. gg. arab. subactae gr. sex
 Liq. anod. miner. Hoffm. dr. semis
 Syr. cort. aurantior. unc. semis.
 M. D. S. O. hora cochl.
 Ad gr. tria — sex cum Dcto. Cort. peruv. Infuso
 Chamom., Arnicae, rad. Valer., rad. Ipecac.

R. Spirit. Camphorati unc. tres.
 D. S. Usui externo.
 Datur et cum Tinct. opii simpl. dr. una.

R. Dcti Cort. peruv.
 Infusi specier. aromat. āā libr. unam
 Spir. Camphor. unc. unam.
 M. D. S. Pro fomento antiseptico.
 Vide connubium cum Tinct. cantharid., cum Tinct.
 Guajaci, Unguento de Styrace, Alumine usto.

Castoreum.

R. Castorei moscovit.
 Flor. Zinci āā gr. sex
 Sacch. albi dr. unam
 M. f. pulv. div. in dos. sex.
 D. S. O. bihor. pulv. unus.

R. Castorei moscovit.
 Flor. Zinci āā gr. duodecim
 Extr. Valerianae dr. unam
 Pulv. rad. Acori q. s. ut f. massa
 e qua formentur pilulae gr. trium
 Consperg. pulv. semin. Anisi.
 D. S. Ter de die pilul. quinque.
 In mixturis antispast. cum Aq. Naphae.

R. Laud. liq. Sydenh. gutt. quindecim
 Aquae Melissae
 — Castorei
 Syr. cort. aurant. āā unc. semis.
 M. D. S. Pro haustu.

Moschus.

R. Moschi orient. optimi gr. tria
 Sacch. albi dr. unam
 M. f. pulv. div. in dos. sex.
 D. S. O. bihor. pulv. unus.
 Augetur ad gr. sex.
 Cum Cupro ammoniacali.
 Eodem modo cum Camphorae gr. sex et ultro.

IV. Spirituosa.

Vinum.

- R. Panis biscocti unc. octo
 Coq. in vase figul. cl. per horam add. aq. quantum
 avolat coctione, dein cola per setaceum et
 ad Decocti libram adde
 Succi Citri r. p. unc. semis
 Aq. Cinnam. dr. duas
 Vini Rhenani unc. quatuor
 Sacch. albi unc. semis.
 D. S. Decoct. Boërhavii O. hora vascul. semis.

Aether sulfuricus.

Spir. aether. sulfur. ad scrup. unum — dr. semis in
 mixturis nervino-tonicis, analepticis, cum Chamom., Me-
 lissa, Mentha crispa, Arnica, Valeriana, Angelica, Dcto
 Cort. peruv., cum Extr. amaris.

Aether nitricus.

Spir. aether. nitrici eadem dosi et eodem modo uti
 praecedens exhibetur.

- R. Aquae baccar. Juniperi
 — Melissae aa unc. tres
 Spir. nitri dulc. scrup. unum.
 M. D. S. O. bihor. cochl. duo.
 In mixt. contracta cum Tinct. Colchici.
 Connubium cum Lactuca virosa.

Liquor acidus Halleri.

- R. Elix. acidi Hall. dr. semis
 Syr. rubi Idaei unc. unam
 M. D. S. Potui ad gratum saporem admiscendum.
 Additur dcto rad. Salep, Hordei.
 Scrup. unus, dr. semis — una mixturis nervinotoni-
 cis, Detis et Infus. additur.
 Vide Cort. peruv. Centaur., Trifol. fibr., Calend.,
 rad. Acori etc.

V. Ammoniacalia.

R. Ammon. purae liq. dr. unam
 Axungiae porci unc. unam.
 M. D. S. Bis de die inungendum ad magnitud. nucis.

R. Linimenti volatilil unc. unam.
 D. S. ut supra.

Idem cum Tinct. opii simpl. dr. una.
 Vide Connubium cum Ung. Neapol., cum Tinct.
 Cantharidum.

Spir. C. C. sicuti Spir. C. C. succin. ad scrup. — dr.
 semis jungitur cum Cort. peruv., Arnica, Valer., Chamom. Melissa, Acoro, extr. Hyoscyami.

Acetas Ammon. sol. ad dr. unam cum Dcto rad.
 Althaeae, Dulcamarae, Guajaci, Tamarindor. cum Infus.
 Sambuci, Arnicae, Valerianae.

Oleum animale foetidum.

Cum Terebinthina in Oleo Chaberti.

Genus II. — *Stimulantia fixa.*

A c r i a.

1. Mitiora.

Radix Ononidis spinosae.

R. Rad. Ononid. spin. unc. unam
 Consciss. coq. cum s. q. Aquae font. per $\frac{1}{2}$ horam
 Colat. librae unius

adde
 Oxym. Scillae unc. semis.
 D. S. O. hora vasc. semis.

Eadem formula cum Liq. terrae fol. tart. dr. duabus
 vel Crem. tart.

- R. Rad. Ononid. spin. unc. semis
 — Graminis unc. unam
 Consc. coq. cum s. q. Aquae font. per $\frac{1}{2}$ horam
 Colat. librae unius.
 D. S. Potus.
 Idem cum unc. semis Crem. tart. vel Oxym. Scillae.
- R. Dcti rad. Ononid. spin. ex unc. semis
 parati libram unam
 adde
 Extr. Tarax.
 Oxym. Scillae $\bar{a}\bar{a}$ unc. semis.
 D. S. O. hora vasc. semis.
- R. Rad. Ononid. spin. unc. semis
 Caul. Dulcamarae dr. duas
 Consciss. coq. cum s. q. Aquae font. per $\frac{1}{2}$ horam
 Colat. librae unius
 adde
 Acetat. Lixivae
 Oxymel. Scillae $\bar{a}\bar{a}$ unc. semis.
 D. S. O. bihor. vasc. semis.
- R. Rad. Ononid. spin. consc.
 Herbae Equiseti arvens. $\bar{a}\bar{a}$ unc. semis
 Coq. cum s. q. Aquae font. per $\frac{1}{2}$ horam
 Colat. librae unius
 adde
 Syr. acetositatis Citri unc. semis.
 D. S. Potus.

Radix Bardanae.

- R. Rad. Bardanae unc. semis
 Caul. Dulcamarae dr. duas
 Consc. coq. cum s. q. Aquae font. per $\frac{1}{2}$ horam
 Colat. librae unius.
 D. S. O. bihor. vasc. semis. (In cacodermatibus.)
 Idem cum Salis amari, Oxym. simpl. unc. semis.
 Additur et rad. liquir. dr. una sub finem coctionis.
 Datur et cum Boracis Ven. dr. una.
 Jungitur cum Guajaco, cum Cort. Ulmi campestr.
 Sassa-parilla, sub nomine Decocti Lignorum.

Radix Sassaparillae.

- R. Rad. Sassaparillae dr. duas unc. semis
 Consc. coq. cum s. q. Aquae font. per horam
 Colat. librae unius
 adde
 Mucilag. gummi arab. unc. semis.
 D. S. O. bihor. vasc. semis.
- R. Rad. Sassaparillae
 Caul. Dulcamarae āā dr. duas
 Consc. coq. cum s. q. Aquae font. per $\frac{1}{2}$ horam
 Colat. librae unius
 D. S. ut prius. (Arthralg. rheum.)
 Ita paratur et Decoct. ex Rad. Sassaparillae, Caul.
 Dulcamarae, Ras. ligni Guaj. āā dr. duabus.
- R. Rad. Sassaparillae conscissae
 Lichen. island. āā dr. duas
 Coq. cum s. q. Aquae font. per $\frac{1}{2}$ horam
 Colat. librae unius
 adde
 Syr. cort. aurantior. unc. semis.
 D. S. O. bihor. vasc. semis.
- R. Rad. Sassaparillae conscissae
 Rasurae ligni Guajaci āā unc. semis
 Coq. cum s. q. Aquae font. per $\frac{1}{2}$ horam
 Colat. librae unius
 adde
 Vini Antimon. Huxhami dr. unam.
 D. S. ut praecedens.
- R. Rad. Sassaparillae
 Rasurae ligni Guajaci āā unciam semis
 Caul. Dulcamarae
 Rad. Bardanae āā dr. duas
 Consc. coq. cum s. q. Aquae font. per horam
 sub finem cocionis
 adde
 Rad. Liquiritiae dr. duas
 Stent in Infus. ferv. per $\frac{1}{4}$ horae
 Colat. librae unius.
 D. S. ut supra.

- R. Rad. Sassaparillae
 Cort. peruv. fusc. r. t. āā unc. semis
 Coq. cum s. q. Aquae font. per horam
 Colat. librae unius
 adde
 Mucil. g. arab. unc. semis.
 D. S. ut praecedens.

Herba Violae tricoloris.

- R. Herbae Jaceae unc. semis
 Coq. cum s. q. Aquae font. per $\frac{1}{4}$ horae
 Colat. librae unius.
 D. S. Pro fomento in impetiginibus.
 Eodem modo paratur dect. ex Herb. Jaceae et Malvae
 āā unc. semis, pro fomento.

Radix Iridis florentinae.

In pulv. cum Pulv. Doweri, qua bechicum.

Piper Cubeba.

- R. Pulv. piper. Cubebae.
 — Sacch. albi āā dr. unam
 M. div. in dos. sex.
 D. S. O. trihor. pulv. unus.
 Augetur ad drachmam unam semis, et duas. Cum
 Copaiva in pilulis.

Fructus Capsici annui.

- R. Extr. Capsici annui
 — Absynthii āā dr. unam
 solve in
 Aquae Menthae crispae unc. sex
 adde
 Tinct. Rhei aquosae unc. unam.
 D. S. O. bihor. cochl. duo.

- R. Extr. Capsici annui
 — Centaur. min. āā dr. semis
 solve in
 Aquae Melissae unc. sex
 adde
 Liq. anod. miner. Hoffm. scrup. unum.
 D. S. ut praecedens. (Febr. intermittens).
 Idem extr. ad dr. unam cum Dcto amaro-solvente.

Herba Cochleariae.

- R. Herbae recent. Cochleariae
 — — Nasturtii aquat.
 — — Tarax. āā q. s.
 ut exprimatur succus unc. trium.
 D. S. Tempore matutino cochleatim consumendum.
 Spir. Cochlear. ad unc. semis — unam cum Infuso
 herbae Salviae, Dcto Cort. quercus in Collutorio.

Semina Sinapis.

Farina datur pro Sinapismo.
 Uncia una alterave additur pediluvio acri.

2. *Acria fortiora.*

Scilla marina.

- R. Rad. Scillae rec. gr. sex
 Sacch. albi dr. unam
 M. f. pulv. div. in dos. sex.
 D. S. O. trihor. pulv. unus.
 Ascendimus a gr. tribus quousque aeger medicamen-
 tum fert, ita licuit augere dosim usque ad gr. octodecim.
- R. Rad. Scillae rec. gr. sex
 Calomelanos gr. tria
 Sacch. albi dr. unam
 M. f. pulv. div. in dos. sex.
 D. S. O. bihor. pulv. unus.
 Ita exhibetur etiam cum Elaeosacch. Foenic.

R. Rad. Scillae rec.
Sulf. aur. Antim. $\bar{a}a$ gr. sex
Elaeosacch. Foenic. dr. unam
M. f. pulv. div. in dos. sex.
D. S. uti praecedens.

R. Rad. Scillae rec. gr. sex
Camphorae irror. gr. tria
Sacch. albi dr. unam.
M. f. pulv. etc. ut praecedens.

R. Rad. Scillae rec. gr. sex
Cremor. tart.
Elaeosacch. Foenic. $\bar{a}a$ dr. unam
M. f. pulv. div. in dos. sex.
D. S. O. bihor. pulv. unus.
Praescribitur cum Gummi gutta.
Oxymel Scillae ad unc. semis additur Dctis Grami-
nis, Tarax. et Cichorii, Althaeae, Dulcamarae, Ononi-
dis, Lichen. island., Cort. peruv.; Infuso Digitalis, —
baccar. Juniperi, mixturis cum Extr. amaris; Aconiti.

Colchicum autumnale.

R. Tinct. semin. Colchici
— folior. Digital. $\bar{a}a$ dr. duas
Spir. aetheris nitrici scrup. unum.
M. D. S. Mane et vesp. gutt. viginti Sacch. exceptas.
Vinum semin. Colchici cum Dcto ligni Guajaci.

Semina Sabadillae.

R. Pulv. semin. Sabadillae unc. semis.
D. S. Inspargatur capiti contra pediculos.

Radix Filicis maris.

R. Pulv. rad. Filic. maris dr. duas
div. in dos. sex.
D. S. O. quadrante horae pulv. unus.
Consumtis pulv. porriguntur pulv. drastici ad ex-
pellendam taeniam ex Gummi gutta etc.

R. Rad. Filicis maris unc. semis
 Cort. rad. Punicæ Granati unc. duas
 Consciss. coq. cum Aquæ font. libr. duabus
 ad remanentiam libræ unius
 Colat. adde
 Sacch. albi dr. tres.
 D. S. O. hora vasc. semis. (Contra tæniam.)

R. Pulv. rad. Filicis maris
 — — Valer. sylv.
 — — Rhei Chinens. āā dr. unam
 Mellis despumati q. s. ut f. Electuar.
 D. S. O. bihor. cochl. coff. (Anthelminticum.)
 Idem cum Extr. Tanaceti.

Rhus radicans.

R. Extracti Rhois radicans
 Camphoræ rasæ āā gr. quindecim
 Extr. Arnicæ
 — Valerianæ aa dr. semis
 Pulv. rad. Acori q. s. ut f. massa
 e qua formentur pil. gr. trium.
 Consperg. polline Lycopodii.
 D. S. O. Quarta hora pil. tres. (Hemiplegia).

Secale cornutum.

R. Pulv. secalis cornuti
 Sacch. albi āā dr. semis
 M. f. pulv. div. in dos. tres.
 D. S. Mane et vesp. pulv. unus. (Menostasia.)

Cortex Mezerei.

R. Cort. Mezerei dr. duas.
 D. S. Frustum aceto emollitum adplicetur brachio.
 (Adhibitum in herp. rod. faciei.)

Unguentum irritans gallicum, sub nomine *Pomade de St. bois*, a Pharmacopola Dubouais divenditum probabiliter præparatum de Mezereo plagæ cutis Empl. Vesicatorio antea decorticatæ adplicitum, pulcherrime sustinet snppurationem, nullos producit dolores, et cohibet hoc in loco epidermidis regenerationem; idem illius ef-

fectus etsi pauxillum solum cum unguento communi miscetur.

Cantharides.

- R. Tinct. cantharid. dr. duas
Spir. salis ammon. caust. dr. unam
— Camphorati unc. quatuor.
M. D. S. Ter de die internae faciei antibrachii
sinistri infricandum. (Chorea brachialis).

Aucta serius dos. Tinct. canthar. ad unc. semis.

Emplastrum Cantharid. applicatur cuti pilis
antea abrasis; saepe superimponitur cataplasma emolliens.
Vesica inde producta forfice aperta, et amota antea
epidermide, vel unguento communi, vel Pomad de St. bois
deligatur plaga; primum inducit sanationem, alterum
sustinet secretionem purulentam. Liquoris Doct.
Nardo applicatio non in omnibus aegris produxit vesic-
as; plurimi inde dolores perceperunt; tutior Unguenti
Doct. Nardo effectus erat.

Acria metallica.

Sulfus cupri ammoniacalis.

- R. Cupri ammoniacalis gr. semis
Sacch. albi scrup. semis
M. f. pulv. dentur tales Nro sex.
S. O. bihor. pulv. unus.
- R. Cupri ammoniac. gr. unum
Sacch. albi dr. unam
M. f. pulv. div. in dos. sex.
D. S. ut supra.
Aucta serius dosis ad gr. duo-tria.
- R. Cupri ammoniac. gr. tria
Camphorae irror. gr. sex
Sacch. albi dr. unam
M. f. pulv. div. in dos. sex.
D. S. ut praecedens.
Serius praescripsimus aa gr. sex.

R. Cupri ammoniac.
 Moschi orient. opt. āā gr. tria
 Sacch. albi dr. unam
 M. f. pulv. div. in dos. sex.
 D. S. ut praecedens.

R. Cupri ammoniac.
 Extr. Hyoscyami āā gr. duo
 Sacch. albi dr. unam
 M. f. pulv. div. et S. ut prius.

R. Cupri ammoniac. gr. duo
 Pulv. rad. Belladonnae gr. unum
 Sacch. albi dr. unam
 M. f. pulv. div. in dos. sex.
 D. S. O. bihor. pulv. unus.
 Ascendimus in hac formula cum Cupro ammoniac.
 ad gr. tria—quatuor cum Bellad. ad gr. duo—tria—
 quatuor.
 (In epilepsia hoc medicamentum tentatum est.)

Cuprum aluminatum.

R. Lapid. divini gr. sex
 solve in
 Aquae destill. unc. sex
 adde
 Laud. liq. Sydenh. gutt. decem.
 D. S. Collyrium.

Oxydum Zinci.

R. Flor. Zinci gr. sex
 Sacch. albi dr. unam
 M. f. pulv. div. in dos. sex.
 D. S. O. bihor. pulv. unus.
 Augemus dosim ad gr. novem — duodecim.

R. Flor. Zinci
 Camphorae irroratae āā gr. tria
 Sacch. albi dr. unam
 M. f. pulv. div. in dos. sex.
 D. S. ut supra.

- R. Flor. Zinci gr. novem
Acetat. Morphii gr. unum
Sacch. albi dr. unam.
M. f. pulv. div. et S. ut praecedens. (Hysteriasis).
- R. Extr. Hyoscyami gr. duo
Flor. Zinci gr. sex
Sacch. albi dr. unam.
M. f. pulv. div. et S. ut praecedens. (Ballismus.)
Augetur Extr. Hyoscyami ad gr. tria—quatuor.
- R. Opii puri gr. duo
Flor. Zinci gr. sex
Pulv. rad. Valer. sylv.
— Sacch. albi aa dr. semis.
M. f. pulv. div. et S. ut praecedens. (Helminthiasis.)
Vide connubium cum Castoreo, Belladonna.
- Nitras Bismuthi praecipitatus.*
- R. Magisterii Bismuthi gr. sex
Sacch. albi dr. duas
M. f. pulv. div. in dos. duodecim.
D. S. O. bihor. pulv. unus. (Gastrodyn. spasmod.)
Datur et gr. unum O. bihor. imo semialterum.
- R. Magister. Bismuthi gr. sex
Opii puri gr. duo
Sacch. albi dr. unam
M. f. pulv. div. in dos. sex.
D. S. O. bihor. pulv. unus.
- R. Magister. Bismuthi gr. sex
Extr. Hyoscyami gr. tria
Sacch. albi dr. unam
M. f. pulv. div. in dos. sex.
D. S. O. trihor. pulv. unus.

O r d o II.

Medicamenta sedantia.

Genus I.

Narcotica.

A. Narcotica mera.

Acidum hydrocyanicum.

Acidi hydrocyanici gutt. quatuor — sex exhibuimus
cum Decocto emolliente. (In Phthisi.)

Hydrocyanas ferri.

R. Hydrocyanat. ferri gr. unum
Sacch. albi gr. decem
M. f. pulv. dentur tales Nro sex.
D. S. O. bihor. pulv. unus. (Epilepsia.)

R. Ferri hydrocyan. gr. quatuor
Sacch. albi dr. unam
M. f. pulv. div. in dos. sex.
D. S. ut supra.
Auximus serius dosim ad gr. sex — novem — duodecim.

Hydrocyanas Zinci.

R. Zinci hydrocyan. gr. duo
Sacch. albi dr. unam
M. f. pulv. div. in dos. sex.
D. S. O. bihor. pulv. unus. (Cardialgia.)
Augebatur ad gr. tria — octo.

R. Zinci hydrocyan. gr. sex.
Opii puri gr. duo
Sacch. albi dr. unam
M. f. pulv. div. in dos. sex.
D. S. ut praecedens.

Aqua Laurocerasi.

- R. Aquae commun. destill. unc. sex
 — Laurocerasi dr. unam
 Mucil g. arab. unc. semis.
 M. D. S. O. bihor. cochl. duo.
 Ita etiam praescribitur cum Aqua Chamomillae —
 Melissae.

- R. Mucilag. g. arab.
 Syr. aithaeae āā unc. semis
 Aquae Laurocer. dr. semis.
 M. D. S. O. hora cochl. coff.
 Ad dr. unam — duas additur Dctis.: Althaeae, Li-
 chen island. Cort. permv. infuso Acori, Emuls. amyg-
 dalinae, Mixturae oleosae. Cum Extr. Calendulae.

Amygdalae amarae.

- R. Amygdalar. dulc. excorticat. dr. duas
 — amararum Nro. sex
 f. l. a. Emulsio cum Aquae font. unc. sex
 Colat. adde
 Aquae cerasor. nigror. unc. tres
 Sacch. albi dr. duas.
 D. S. O. hora vasc. semis.
- R. Amygdalar. dulc. excorticat. dr. duas
 — amarum Nro. quatuor
 f. l. a. Emulsio cum Aquae font. libra
 Colat. adde
 Extr. Hyoscyami gr. tria
 Sacch. albi dr. duas.
 D. S. ut praecedens. (Convulsiones hyster.)

Opium.

- R. Opü puri gr. unum
 Sacch. albi scrup. duos.
 M. f. pulv. div. in duos. quatuor.
 D. S. O. trihor. pulv. unus. (Dysenteria.)
 Aucta serius dosis ad gr. duo de die.
 Ita et praescriptum cum Pulv. gummoso.

- R. Opii puri gr. tria
 Sacch. albi dr. unam
 M. f. pulv. div. in dos. sex.
 D. S. Mane et vesp. pulv. unus. (Tremor univers.
 in bibone.)
 Aucta dosis ad gr. sex.
- R. Opii puri gr. tria
 Flor. Sulfuris
 Sacch. albi āā dr. semis
 M. f. pulv. div. in dos. sex.
 D. S. O. bihor. pulv. unus (Cachex. mercur.)
 Aucta serius dosis Opii ad gr. sex.
- R. Opii puri gr. duo
 Calomelanos laevig. gr. quatuor
 Sacch. albi dr. unam
 M. f. pulv. div. in dos. quatuor.
 D. S. O. trihor. pulv. unus. (Colica saturn.)
- R. Opii pur. gr. unum
 Camphorae irror. gr. duo
 Flor. Sulfuris
 Sacch. albi āā dr. semis
 M. f. pulv. div. in dos. quatuor
 D. S. O. trihor. pulv. unus. (Enteralg. saturn.)
 Serius Opii et Camphorae āā gr. tria in pulv. sex.
 Connubium cum Ipecac., Calomel, Sulf. aur. Antim.,
 Flor. Zinci, Zinco hydrocyan.
 Cum empl. Cicutae.
- R. Acetat. Morphii gr. unum
 Aquae commun. destill. unc. sex
 Syr. cort. Aurantior. unc. semis
 M. D. S. O. bihor. cochl. (Epilepsia.)
 Auctum serius ad gr. duo.
 In pulv. cum Flor. Zinci.

- R. Acetat. Morphii gr. unum.
Amyli gr. octo
M. f. pulv.
D. S. Inspergatur epigastrio plagae vesicante decor-
ticatae. (Gastrodynia.)
- R. Acetat. Morphii gr. tria
Axungiae porci dr. duas
M. f. unguentum.
D. S. Ad magnitudinem pisi inungendum.
Aucta serius dosis Morphii ad gr. quatuor — sex.
Junctum cum unguento Neapol.
- R. Laudani liq. Sydenh. dr. duas.
D. S. Pauxillum vesp. Perineo infricand. (Orchio-
dynia nervosa.)
Ad gutt. decem — viginti cum pauxillo infusi flor.
Chamom. pro haustu, scopo symptomatico.
A gutt. decem-viginti cum Infus. Verbasci, Chamom.
Dcto. Lichen. island. — Semin. Lini, Mixt. oleosa,
Emuls. amygdal.; cum Aqua destill. Melissae, Menthae
crispae, Chamom., mixtura nervino — tonica, Spir.
Camphor. Linim. volat. — Saponatocamphor.
- R. Tinct. opii simpl. drach. unam
Spir. aromat. unciam.
M. D. S. Articulis dolentibus infricetur pauxill.
Cum Tinct. Guajaci in litu.
- R. Electuarii Diacordii dr. duas
Extendatur supra alutam.
D. S. Epigastrio imponatur. (Scutum abdomin. in
Gastrod.)
A dr. semis — duas datur cum Dctis. Colombo, Li-
chenis island., Cort. peruv. Dulcamarae, Simarubae,
infuso fl. Arnicae, — Chamom., in mixtura cum Aqua
Melissae et aliis.
- R. Syr. Diacodii
Mucil. g. arab. aa unc. semis.
M. D. S. Linctus.

Ad unc. semis additur pro corrigente aliis medicamentis.

Papaver album.

- R. Amygdalar. dulc. excorticat.
 Semin. papaver. albi aa dr. duas
 f. l. a. Emulsio cum Aquae font. libra
 Colat. adde
 Aquae Laurocerasi dr. semis
 — Naphae unc. unam
 Syr. Diacodii unc. semis.
 D. S. O. hora vasc. semis.
Flores Papaveris Rhocados.

- R. Florum Rhocados
 — Verbasci aa dr. duas
 Infunde s. q. Aquae font. ferv. per $\frac{1}{4}$ horae v. c.
 Colat. librae unius
 adde
 Syr. rubi Idaei unc. semis.
 D. S. O. hora vasc. semis.

Lactucarium.

- R. Lactucarii scrup. unum
 Mucilag. g. arab. q. s. ad subactionem
 Perfecte unitis adfunde
 Aquae fontis unc. sex
 adde
 Syr. rubi Idaei unc. semis.
 D. S. O. bihor. cochl. duo.
- R. Extr. Lactucae virosae scrup. unum
 solve in
 Aquae foeniculi unc. quatuor
 adde
 Spir. nitr. dulc. scrup. unum.
 Syr. Cort. aurantior. unc. semis.
 D. S. O. bihor. cochl.
- Datur Lactucarium cum mixt. oleosa a gr. quinque
 ascendendo usque ad scrup. et ultra.

Hyoscyamus niger.

- R. Extr. Hyoscyami gr. tria
 — rad. Valer. sylv. dr. semis
 solve in
 Aquae flor. Chamom. unc. sex
 adde
 Spir. C. C. succin. gutt. decem.
 D. S. O. bihor. cochl. duo.
- R. Eytr. Hyoscyami
 Camphorae irror. aa gr. tria
 Sacch. albi dr. unam
 M. f. pulv. div. in dos. sex.
 D. S. O. bihor. pulv. unus. (Ballismus.)
 In pulv. cum Sulf. aur. Antim., Ipecac., Flor. Zinci,
 Nitrate Bismuthi, Digitali, Cupro ammoniac.
 Additur ad gr. duo — tria Emuls. amygd., Mixt.
 oleosae, Infuso folior. aurantior et aliis.
- R. Extr. Hyoscyami dr. unam
 solve in
 Aquae destill. simpl. unc. una.
 D. S. Saepius de die laventur palpebrae.
- R. Herbae Hyoscyami dr. semis
 Flor. verbasci dr. duas
 Infunde s. q. Aquae font. ferv. per $\frac{1}{4}$ horae v. c.
 Colat. unc. octo.
 D. S. Collutor. (Odontalgia.)
- R. Herbae Hyoscyami contusae unc. duas
 Farinae semin. Lini unc. quatuor
 M. Coq. cum s. q. Aquae font. ad consistentiam pultis.
 D. S. Pro duobus Cataplasmat.
- R. Farinae semin. Lini
 — secalinae aa unc. sex
 Herbae Hyoscyami contusae unc. duas.
 M. D. S. Pro duobus cataplasmatibus.

- R. Olei Hyosciami cocti unc. unam.
D. S. Regioni praecordiali inungendum (Gastro-
dynia.)

Atropa Belladonna.

- R. Pulv. Rad. Belladonnae
Flór. Zinci $\bar{a}a$ gr. tria
Sacch. albi dr. unam
M. f. pulv. div. in dos. sex.
D. S. O. trihor. pulv. unus. (Epilepsia.)
Aucta dosis Bellad. usque ad gr. sex.
Connubium cum Cupro ammoniacali.

B. Narcotica acria.

Digitalis purpurea.

- R. Pulv. Herbae Digital. purp. gr. tria
Sacch. albi dr. unam
M. f. pulv. div. in dos. sex.
D. S. O. bihor. pulv. unus.
Etiam S. O. trihor. pulv. unus
Augetur dosis ad gr. sex — duodecim — quindecim.
- R. Pulv. Herbae Digital. purp. gr. novem
Extr. Hyoscyami gr. tria
Sacch. albi dr. unam
M. f. pulv. div. in dos. sex.
D. S. O. bihor. pulv. unus.
- R. Pulv. Herbae digital. purp. gr. sex
Sulf. aurat. Antim. gr. tria
Sacch. albi dr. unam
M. f. pulv. div. in dos. sex.
D. S. ut praecedens.
- R. Pulv. Herbae Digit. purp. gr. tria
Calomel. gr. duo
Sacch. albi dr. unam
M. f. pulv. div. in dos. sex.
D. S. ut prius. (Anasarca.)

- R. Pulv. Herbae Digital. purp. gr. sex
 Sulf. aurati Antim.
 Calomelan. laevig. āā gr. tria
 Sacch. albi dr. unam
 M. f. pulv. div. in dos. sex. (Pneumonitis.)
 D. S. O. trihor. pulv. unus.
- R. Folior. Digit. purp. scrup. unum
 Infunde s. q. Aquae font. ferv. per $\frac{1}{2}$ horae v. c.
 Colat. unc. sex
 adde
 Sacch. albi dr. duas.
 D. S. O. bihor. cochl.
- R. Infusi folior. Digit. e scrup. parati unc. sex
 Oxymel. Scillae unc. semis
 Nitri puri dr. unam.
 M. D. S. ut supra.
- R. Infusi herbae Digit e scrup. parati unc. sex
 Extr. Tarax. dr. duas
 Roob. Juniperi unc. semis.
 M. D. S. ut supra.
 Paratur etiam Infusum e gr. decem — quindecim.
 Connubium cum Asa foet., Aconito.
- R. Pulv. Folior. Digit. purp. gr. tria
 Boracis Venetae
 Sacch. albi āā dr. semis
 M. f. pulv. div. in dos. sex. (Menostasia.)
 D. S. O. bihor. pulv. unus.

Cicuta.

- R. Extr. Cicutae gr. decem
 — Cichorii dr. unam
 solve in
 Aquae flor. Chamom. unc. sex
 adde
 Mucil. g. arab. unc. semis.
 D. S. O. bihor. cochl. duo.

- R. Herbae Cicutae dr. unam
 Infunde s. q. Aquae font. ferv. per $\frac{1}{4}$ horae v. c.
 Colat. librae unius
 adde
 Boracis Venetae dr. duas.
 D. S. Pro quatuor clysteribus. (Proctorrhagia ex
 excrescentiis fung.)
- R. Herbae Cicutae dr. unam
 — Malvae dr. duas
 Coq. cum s. q. Aquae font. ferv. per $\frac{1}{4}$ horae
 Colat. unc. sex
 adde
 Aquae Laurocerasi dr. duas.
 D. S. Pro duobus clysmatibus.
- R. Empl. Cicutae
 — Hydrarg. $\bar{a}\bar{a}$ dr. duas
 Malaxata D. usui.
 Idem cum Opii puri gr. decem.

Aconitum.

- R. Extr. Aconiti gr. sex
 Sacch. albi dr. unam
 M. f. pulv. div. in dos. sex.
 D. S. O. bihor. pulv. unus.
- R. Extr. Aconiti gr. novem
 solve in
 Aquae Hyssopi unc. sex
 adde
 Oxym. Scillae unc. semis,
 M. D. S. O. bihor. cochl. duo.
- R. Extr. Aconiti
 Sulf. aur. Antim. $\bar{a}\bar{a}$ scrup. unum
 Calomelanos gr. decem
 Extr. Tarax. liq. q. s. ut f. massa
 e qua formentur pilulae Nro. viginti
 Consperg. pulv. rad. Acori.
 D. S. O. bihor. pil. una.
 Connubium cum Sulf. aurato Antim., Asa fortida.

Caules Dulcamarae.

- R. Caul. Dulcamarae dr. duas
 Consc. coq. cum s. q. Aquae font. per $\frac{1}{4}$ horae
 Colat. librae unius
 adde
 Mucil. g. arab. unc. semis.
 D. S. O. hora vasc. semis. (Dect. pectorale.)
 Ejusdem Dect. libra cum Acet. ammon. sol. dr. una.
 Idem cum Oxymel. simpl. unc. semis.
 Etiam dedimus cum Tart. stib. gr. uno.
- R. Dcti. Dulcamarae libram
 Extr. Tarax.
 Salis amari aa dr. duas.
 M. D. S. O. bihor. vasc. semis.
- R. Dcti. Dulcamarae libram
 Oxym. Scillae
 Cremor. Tartari aa unc. semis.
 M. D. S. O. hora vasc. semis.
- R. Dcti. Dulcamarae libram
 Vini antimon. Huxham. dr. semis.
 M. D. S. ut praecedens. (Arthralg. rheum. chron.)
- R. Caul. Dulcamarae
 Rad. Althaeae aa dr. duas
 Consciss. coq. cum s. q. Aquae font. per $\frac{1}{4}$ horae
 Colat. librae unius
 adde
 Roob Sambuci unc. semis.
 D. S. ut praecedens.
 Idem Det. cum Mucil. g. arab. unc. semis.
 Etiam cum Mucil. g. arab. et Sale amaro.
 Idem Det. cum Oxym. Scillae unc. semis.
 Idem cum Acet. ammon. sol. dr. una.
- R. Caul. Dulcamarae dr. duas
 Rad. Graminis unc. unam
 Consciss. coq. cum s. q. Aquae font. per $\frac{1}{4}$ horae
 Colat. librae unius.
 D. S. ut supra.

- R. Caul. Dulcamarae
Lichen. island. $\bar{a}\bar{a}$ dr. duas
Consc. Coq. cum s. q. Aquae font. per $\frac{1}{4}$ horae
Colat. librae unius
adde
Elect. Diascordii dr. unam
Mucil. g. arab. unc. semis.
D. S. O. hora vasc. semis.
- R. Caul. Dulcamarae
Rasurae ligni Guajaci $\bar{a}\bar{a}$ dr. duas
Coq. cum s. q. Aquae font. per $\frac{1}{2}$ horam
Colat. librae unius
adde
Acetat. Ammon. sol. dr. unam.
D. S. ut supra.
- R. Caul. Dulcamarae
Rad. Polyg. Senegae aa dr. duas
Coq. cum s. q. Aquae font. per $\frac{1}{4}$ horam
Colat. libr. unius
adde
Mucil. g. arab. unc. semis.
D. S. ut prius.
Datur in Dcto. cum Ononide, Ulmo campestri,
Polyg. amara, Sassaparilla, Guaj., Lichene island.

Nux vomica.

- R. Extr. alcohol. nuc. vomicae gr. duo
Aquae Melissa unc. sex
Mucil. g. arab. unc. semis.
M. D. S. O. bihor. cochl. duo. (Epilepsia.)
Dosis pedetentim aucta ad grana quatuor — sex.
- R. Flor. Zinci gr. sex
Pulv. nuc. vomicae gr. tria
Sacch. albi dr. unam
M. f. pulv. div. in dos. sex.
D. S. O. bihor. pulv. unus. (Lumbago chron.)
Aucta dosis Nuc. Vom. ad gr. sex — novem — quin-
decim pro nychthemero.

G e n u s II.

Antiphlogistica.

Nitras lixivae.

In pulvere cum Crem. tartari.

Ad dr. semis — unam rarius ad dr. duas additur
 Dctis. variis uti Althaeae, Craminis, Hordei etc.
 Infuso Verbasci etc. Emuls. amygd., Mixt. oleosa.
 Cum Sale ammon. in fomentis.

Lenientia.

Althaea.

- R. Rad. althaeae dr. duas
 Consc. coq. cum s. q. Aquae font. per $\frac{1}{4}$ horae
 Colat. librae unius
 adde
 Mucil. g. arab. unc. semis.
 D. S. O. hora vasc. semis tepid.
 Idem Dct. cum Syr. simpl., Diacodii etc. Oxym.
 simpl.
- R. Dcti. rad. Althaeae libram
 Roob sambuci unc. semis.
 M. D. S. ut praecedens.
 Eadem formula cum Sale amaro, vel Cremore tart.
 Eadem cum Tart. emet.
 Idem dct. diapnoic. cum Nitri pur. dr. una.
- R. Dcti rad. Althaeae libram
 Nitri puri dr. unam
 Oxym. simpl. unc. semis.
 M. D. S. O. hora vasc. semis tepid.
 Idem dect. nitratum cum Syr. mannati unc. semis-
 unam.

- R. Dcti rad. Althaeae e dr. una
parati unc. sex
solve
Extr. Liquir. liq. dr. unam
Mucil. g. arab. dr. duas.
D. S. O. hora cochl. duo. tepid.
- R. Dcti rad. Althaeae libram
Aqua laxat. D. V. unc. duas.
M. D. S. O. hora vasc. semis tepid.
- R. Dcti rad. Althaeae libram
Spir. Minder. dr. duas
Oxym. simpl. unc. semis.
M. D. S. ut praecedens.
- R. Dcti rad. Althaeae libram
Aqua Laurocer. dr. unam
Syr. Diacod. unc. semis.
M. D. S. ut supra.
Rad. althaeae cum rad. Liquiritiae in Dcto - Infuso.
- R. Rad. althaeae dr. duas
Consciss. coq. cum s. q. Aquae font. per $\frac{1}{4}$ horae
sub finem coctionis
solve
Mannae electae unc. semis
Colat. librae unius.
D. S. O. hora vasc. semis tepid.
Idem Dct. mannatum cum Nitro, Roob samb., sale
amaro, Tart. tartarisato.
- R. Rad. Althaeae dr. duas
— Graminis unc. unam
Consc. coq. cum s. q. Aquae font. per $\frac{1}{4}$ horae
Colat. librae unius.
D. S. ut supra.
Ita paratur Dct. cum Tamarindis, cui addi solet vel
Roob samb., vel Manna, vel Cremor tart., Sal amarus.
Dct. rad. Althaeae et Caul. Dulcamarae ex aa dr.
duabus paratur pro Colat. librae unius.

R. Herbae flor. Millefol.

Rad. Althaeae āā dr. duas

Consciss. coq. cum s. q. Aquae font. per $\frac{1}{4}$ horae

Colat. librae unius.

D. S. O. hora vasc. semis.

R. Rad. Polyg. Senegae

— Althaeae āā dr. duas

Consciss. coq. cum s. q. Aquae font. per $\frac{1}{4}$ horae

Colat. librae unius

adde

Nitri puri dr. unam

Oxym. Scillae unc. semis.

D. S. O. hora vasc. semis tepid.

R. Rad. althaeae dr. duas

Consc. coq. cum s. q. Aquae font. per $\frac{1}{4}$ horae
sub finem coctionis

adde

Rad. Ipecac. r. t. gr. decem

Stent in infus. ferv. per $\frac{1}{4}$ horae v. c.

Colat. unciar. octo

adde

Syr. Diacodii unc. semis.

D. S. ut praecedens.

Ita et paratur infus. cum rad. Valer. ex āā dr. duabus.

R. Syr. Althaeae

Mucil. g. arab. āā unc. unam.

M. D. S. Linctus.

Herbae althaeae infusum e dr. duabus pro
Colat. librae domi paratum inservit potui sub nomine
domestici noto. Vapores ejusdem Infusi adtrahuntur
ex Machina Mudgeana ad organa spiritalia, dicuntur emol-
lientes. Hoc infusum tepidum vel solum vel cum aequali
Lactis pondere datur pro Collutorio emolliente.

Malva vulgaris.

Decoct. herbae e dr. duabus pro Colat. librae inservit
fomentis emollientibus, et balneis topicis similibus.
Connubium cum Cicuta, Viola tricolore.

Verbascum.

- R. Flor. Verbasci dr. duas
 Infunde s. q. Apuae font. ferv. per $\frac{1}{8}$ horae v. c.
 Colat. librae unius.
 D. S. Collutorium.
 Idem Infusum etiam potui inservit.
 Datur cum nitri dr. semis — una Syr. rubi Idaei
 unc. semis.
 Idem Infusum cum Manna electae unc.
 Idem Infusum cum Oxym. simpl. vel Aceti vini optimi
 unc. semis, vel sal. ammon. depur. dr. semis pro Collut.
 Vide infus. cum Hyoscyamo, cum papavere Rhoeados.

- R. Flor. Verbasci
 — Tiliae aa dr. unam
 Infunde s. q. Aquae font. ferv. per $\frac{1}{8}$ horae v. c.
 Colat. unc. sex
 adde
 Laud. liq. Sydenh. gutt. viginti.
 D. S. O. hora cochl. duo.

Viscum album.

- R. Ligni Visci quercini unc. semis
 Consc. coq. cum s. q. Aquae font. per $\frac{1}{2}$ horam
 Colat. librae unius.
 D. S. O. bihor. vasc. (Epilepsia).

Gummi arabicum.

- R. Mucil. g. arab. dr. duas
 Aquae destill. unc. tres
 Laud. liq. Sydenh. scrup. semis unum.
 M. D. S. Collyrium.
 Cum Syrupis in Linctu.
 Additur Detis ad unc. semis, et mixturis diversis.

Semina cydoniorum.

- R. Mucil. semin. cydonior. unc. duas.
 D. S. Labia sicca inungantur.

- R. Aquae rosarum unc. tres
 Mucil. sem. cydon. dr. tres
 Laud. liq. Sydenh. gutt. quindecim.
 M. D. S. Collyrium.

Semina lini.

- R. Semin. lini contusor. unc. unam
 Coq. cum s. q. Aquae font. per $\frac{1}{4}$ horae
 Colat. librae unius.
 D. S. Pro quatuor enematibus.
- R. Dcti semin. lini libram unam
 Laud. liq. Sydenh. scrup. unum.
 M. D. S. pro tribus enematibus.
 Eadem formula cum Amyli dr. semis.
- R. Farinae semin. lini libr. unam
 Sapon. nigri unc. duas
 Coq. cum s. q. Aquae font. in consistentiam pultis.
 D. S. Pro duobus cataplasmatibus.
 Farina semin. lini cum herba hyoscyami.
 Paratur cataplasma etiam ex sola farina seminum
 lini.

Furfures tritici.

- R. Furfur. tritici unc. semis
 Coq. cum s. q. Aquae font. per $\frac{1}{4}$ horae
 Colat. librae unius
 D. S. Pro lotionem cutis. (In cacodermatibus.)
 Idem pro clysmate. Paratur ex illis etiam Cataplasma
 emolliens.

Oleum amygdalarum.

- R. Olei amygdal. dulc. r. p. dr. tres
 Mucil. g. arab. q. s. ad subactionem
 Perfecte subactis adfunde sensim
 Aquae fontis libram unam
 adde
 Sacch. albi dr. duas.
 D. S. O. hora vasc. semis.

Eadem mixt. oleosa cum Extr. hyosc. gr. tribus.
 Ita et cum Laud. liq. Sydenh. gutt. quindecim.
 Vel cum Aquae Laurocerasi dr. una.
 Etiam cum Lactucarii gr. quinque — scrupulum.

Oleum lini.

Pro inunctione cutis.
 Clysmati aperienti additur ad unc. unus.

Butyrum Cacao.

R. Butyri Cacao dr. duas
 f. suppositoria Nr. duo.
 D. usui.

Cremor lactis.

In litu.

Unguentum simplex.

Cum aliis miscetur unguentis agit et constituentis
 vices, adhibetur et merum.

Sulfas acidulus aluminae et lixivae.

R. Alumin. crudi dr. duas
 solve in
 Aquae fontis unc. sex.
 D. S. Collutorium.
 Alumen cum decocto quercus.

Acida mineralia.

Acidum sulfuricum.

R. Acidi sulfur. dil. dr. semis
 Aquae fontis libram unam
 Sacch. albi dr. duas.
 M. D. S. Potus.

- R. Dcti rad. Salep e scrup. uno
parati libram unam
Acidi sulf. dil. dr. semis
Syr. rubi Idaei unc. semis.
M. D. S. Potus.
Cum Infuso Salviae, Dcto Hordei in Collutorio.
Cum mixtura nervino-tonica.

Acidum nitricum.

- R. Rad. Bardanae
Caul. Dulcamarae
Ras. ligni Guaj. āā dr. duas
Coq. cum s. q. Aquae font. per ½ horam
Colat. librae unius
adde
Acidi nitrici dil. dr. semis
Sacch. albi dr. duas.
D. S. O. hora vasc. semis.

- R. Acidi muriat. dil.
— nitrici — āā dr. unam
Aquaе fontis libram.
M. D. S. Pro lotionе crurum in spilosi scorbutica.
Augetur ad āā dr. duas.

Chlorina liquida.

- R. Hydrochlori dr. unam
Aquaе font. destill. unc. sex.
M. D. S. Bis de die lavet partes cacodermate ad-
fectas. — Etiam pro Collutor. in ulit. sept.
- R. Chlorinae liquidae dr. unam
Axungiae porci unc. unam
M. f. unguent.
D. S. Bis de die adhibendum.
- R. Chlorureti Calcis dr. duas
Aquaе font. destill. unc. sex.
M. D. S. Pro injectione in vaginam. (Metrocarcin.)

Praeparata plumbi.

- R. Unguenti Lithargyri unc. semis.
D. S. Pro deligatione.
- R. Aquae vegeto-miner. Goulardi
— fontis aa unc. tres.
M. D. S. Usui externo.
- R. Aquae vegeto-miner. Goulardi unc. tres.
D. S. Cum Infuso herbae althaeae mixtum adplice-
tur partibus excoriatis.
- R. Sacch. saturni gr. unum
— albi scrup. duos
M. f. pulv. div. in dos. quatuor.
D. S. Mane et vesp. pulv. unus.
Aucta serius dosis ad gr. unum — semialterum de die.
- R. Acetat. Lythargyri dr. duas
Unguenti simpl. dr. sex
M. f. unguent.
D. usui.
- R. Aceti Lithargyri dr. semis
Lactis sulfuris dr. unam
Aquae destill. libr. semis
M. D. S. Aqua cosmetica.
Plumb. acet. cum sale ammon., cum Merc. subl.
corros.

Index Pharmacorum.

	Pag.		Pag.
Absinthium	33	Aconitum	80
Acetas Ammoniae	62	Acorus	51
— Lixivae	18	Aeria	62
— Morphii	74	— fortiora	66
Acetum	14	— metallica	69
Acida mineralia	88	— mitiora	62
Acidum hydrocyanicum	72	Aether nitricus	61
— muriaticum oxyge- natum	89	— sulfuricus	—
— nitricum	89	Aethiops antimonialis	21
— sulfuricum	88	Aloë	7
— tartaricum	14	Althaea	83
		Alumen	88

	Pag.		Pag.
Alumen ustum	26	Colchicum autumnale	67
Ammoniacalia	62	Colombo radix	31
Ammoniacum gummi	58	Copaivae balsamum	57
Amygdalae amarae	73	Cubebae	65
— dulces	28	Cuprum aluminatum	70
Amygdalarum oleum	87	— ammoniacale	69
Amylum	26	Cydoniorum semina	86
Angelica	52	Digitalis purpurea	78
Anisum vulgare	50	Dulcamara	81
Antimonialia	19	Eccoprotica	3
Antimonium crudum	—	Emetica	1
Antiphlogistica	83	Equisetum arvense	35
Aquae medicatae solventes	19	Fel tauri inspissatum	33
Argentum nitricum fusum	26	Ferrum hydrocyanicum	72
Arnica	54	— limatum	42
Aromatica	44	— malicum	42
Artemisia vulgaris	34	— muriaticum	43
Asa foetida	58	Filicis radix	67
Aurantii flores	47	Foeniculum	50
— folia	—	Gentianae radix	31
Aurantiorum cortices	51	Graminis —	10
Aurum	26	Graphites	42
Bardana	63	Guajacum	55
Belladonna	78	Gummi arabicum	86
Benzoë	57	— Guttae	8
Bismuthi magisterium	71	Hordeum	27
Borax	17	Hydrargyri emplastrum	22
Butyrum Cacao	88	— oxydum rubrum	23
Calendula	35	— unguentum ci- nereum	22
Calomel	23	Hyoscyamus	77
Camphora	59	Hyssopus	47
Cantharides	69	Jalappae radix	8
Capsici annui fructus	65	Ipecacuanhae radix	2
Carbo	42	Iris florentina	65
Carbonas Ammoniae	62	Juniperus	56
— Lixivae	17	Kermes minerale	21
— Magnesiae	5	Lac	28
— Sodae	17	Lactis cremor	88
Caryophyllatae radix	37	Lactuca virosa	76
Castoreum	60	Lactucarium	—
Centaureum minus	29	Laurocerasi Aqua	73
Chamomilla	47	Lavandula	47
Chenopodium ambrosiacum	46	Lichen Islandicus	36
Chlorina liquida	89	Lini semina	87
Cichorium	13	— semin. oleum press.	88
Cicuta	79	Liquiritiae radix	9
Cinchonacea	38	Liquor acidus Halleri	61
Cinnamomum	50	— Hydrargyri nitrici	24
Citri oleum aethereum	51	Lixiva pura	15
— semina	—	Macis	50
— succus	14	Malthum	11
Cochlearia	66		

	Pag.		Pag.
Malva	85	Roborantia nutrientia	36
Manna	3	Rosa rubra	37
Mastiche	57	Rubi Idaei fructus	15
Melissa	45	Sabadillae semina	67
Mentha crispa	44	Salap radix	27
— piperita	—	Salvia	46
Mercurialia	21	Sambucus	49
Mezerei cortex	68	Sapo alcalinus	15
Millefolii herba florida	38	Sassaparilla	64
Moschus	60	Scilla marina	66
Murias Ammoniacae	18	Secale cornutum	68
— Barytae	—	Sennae folia	7
— Hydrargyri ammo- niacalis insolubil.	25	Serum lactis	11
— Hydrargyri corros. mitis	24 23	Simarubae cortex	32
Myrrha	59	Sinapis semina	66
Narcotica mera	72	Solventia	9
Narcotico-acria	78	— caustica	26
Nitrum	83	Stimulantia fixa	62
Nuxvomica	82	— volatilia	44
Oleum animale foetidum	62	Styrax	57
— Ricini	5	Sulfas Chinini	41
Olibanum	57	— Lixivae	6
Ononis spinosa	62	— Magnesiae	—
Opium	78	— Sodae	—
Papaver album	76	Sulfur	16
— Rhoëas	—	— auratum Antimonii	19
Pix burgundica	57	— praecipitatum	16
Plastica remedia	26	Sulfuretum lixivae	17
Plumbi praeparata	90	Tamarindorum fructus	4
Polygala amara	31	Tanacetum	34
— Senega	—	Taraxacum	11
Punica Granatum	35	Tartarus boraxatus	4
Purgantia antiphlogistica	8	— emeticus	1
— calefacientia	6	Tartaras lixivae	4
— drastica	8	— acidulus	4
Quassiae lignum	32	Terebinthina	57
Quercus cortex	35	Trifolium fibrinum	30
Ratanhiae radix	34	Tritici furfures	87
Rhei radix	6	Ulmii cortex interior	37
Rhus radicans	68	Unguentum simplex	88
Roborantia adstringentia	34	Valeriana sylvestris	52
— amara	29	Verbascum	86
— aromatica	33	Vinum	61
— adstring.	35	Viola tricolor	65
— — aromat.	37	Viscum album	86
— ferrata	42	Zinci flores	70
		Zincum hydrocyanicum	72

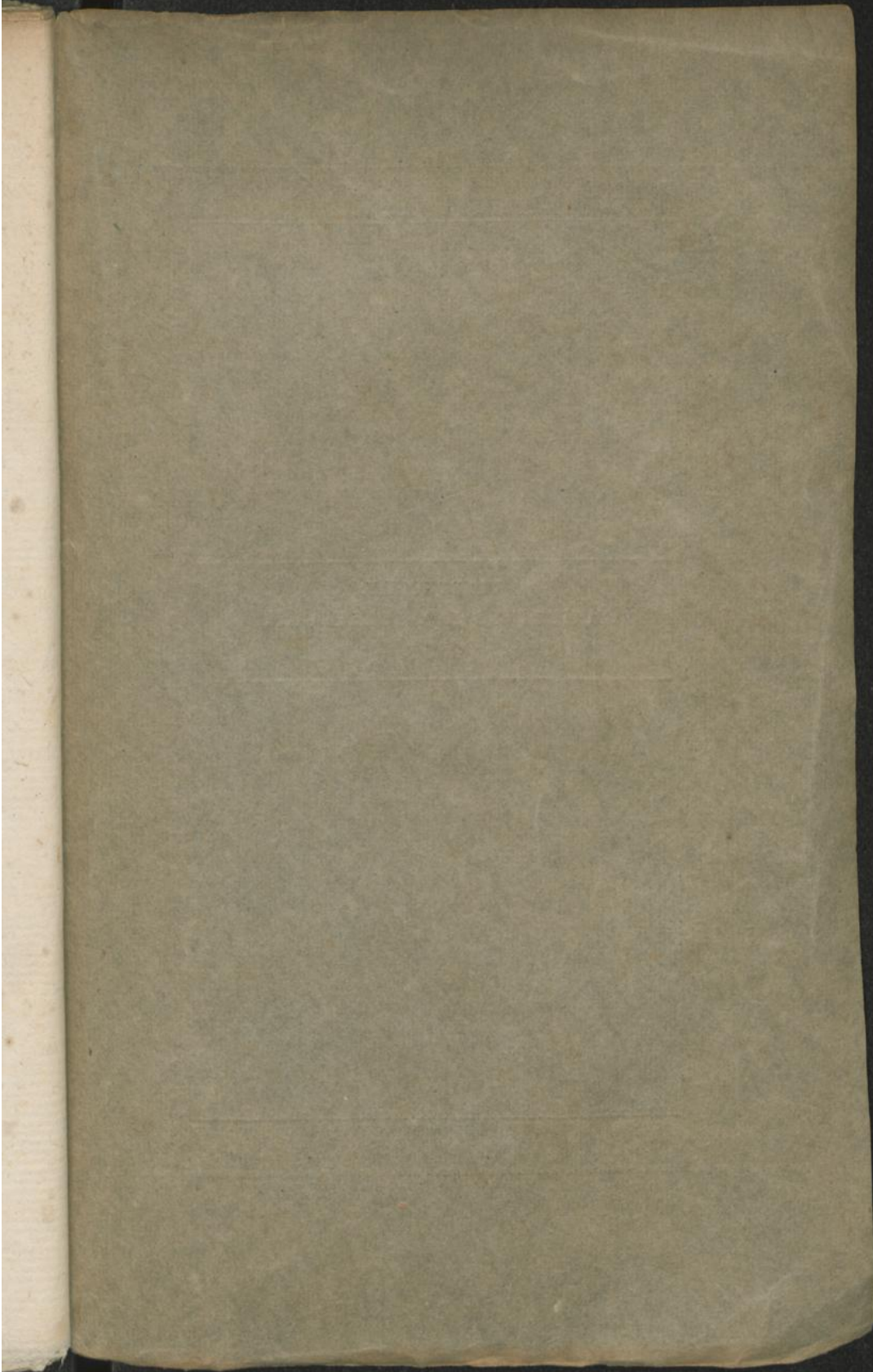

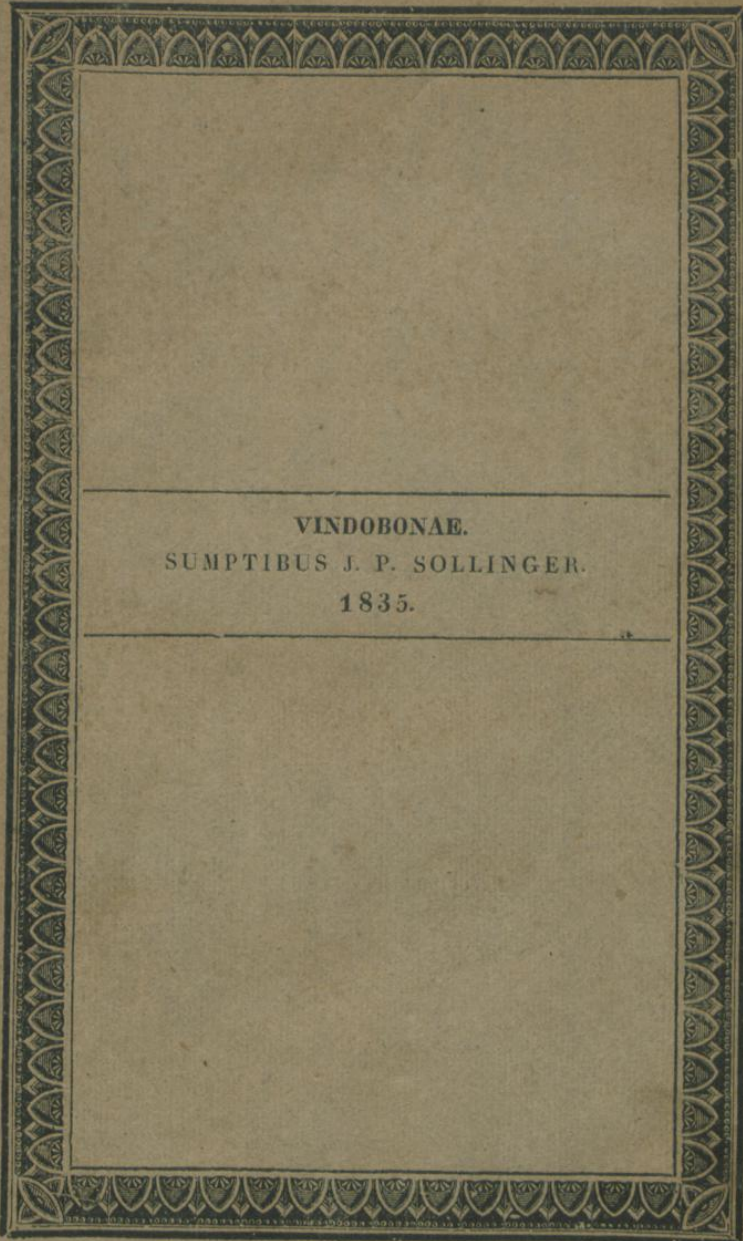

VINDOBONAE.
SUMPTIBUS J. P. SOLLINGER.
1835.