



Die Gsellius'sche Buch- und
Antiquar-Handlung (F. W. Linde)

in Berlin, Kurstraße Nr. 51.,

empfiehlt ihr bedeutendes Lager antiquari-
scher Bücher, und hat alle von andern Hand-
lungen angegriffene neue Werke stets vorräthig,
oder besorgt dieselben schnell zu äußerst wohl-
theilten Preisen; auch kauft sie einzelne Werke
sowohl, als ganze Bibliotheken, und zahlt
die höchsten Preise.

56/228

12

DV 1944

Anleitung

zur
Erkennung der in der Arzneikunde gebräuchlichen
phanerogamischen

Gewächse,

so wie auch solcher, welche damit verwechselt werden können,
nach den natürlichen Familien,

zur kurzen Anweisung
der wichtigsten

Pflanzensysteme,

einer kurzen, alphabetisch geordneten,

Alexander *Terminologie*

vollständige Register

aller Namen und Synonymen
der Pflanzen und Thiere



A. B. C. D.

Berlin, 1832.

Verlag von Friedrich August Herbig.

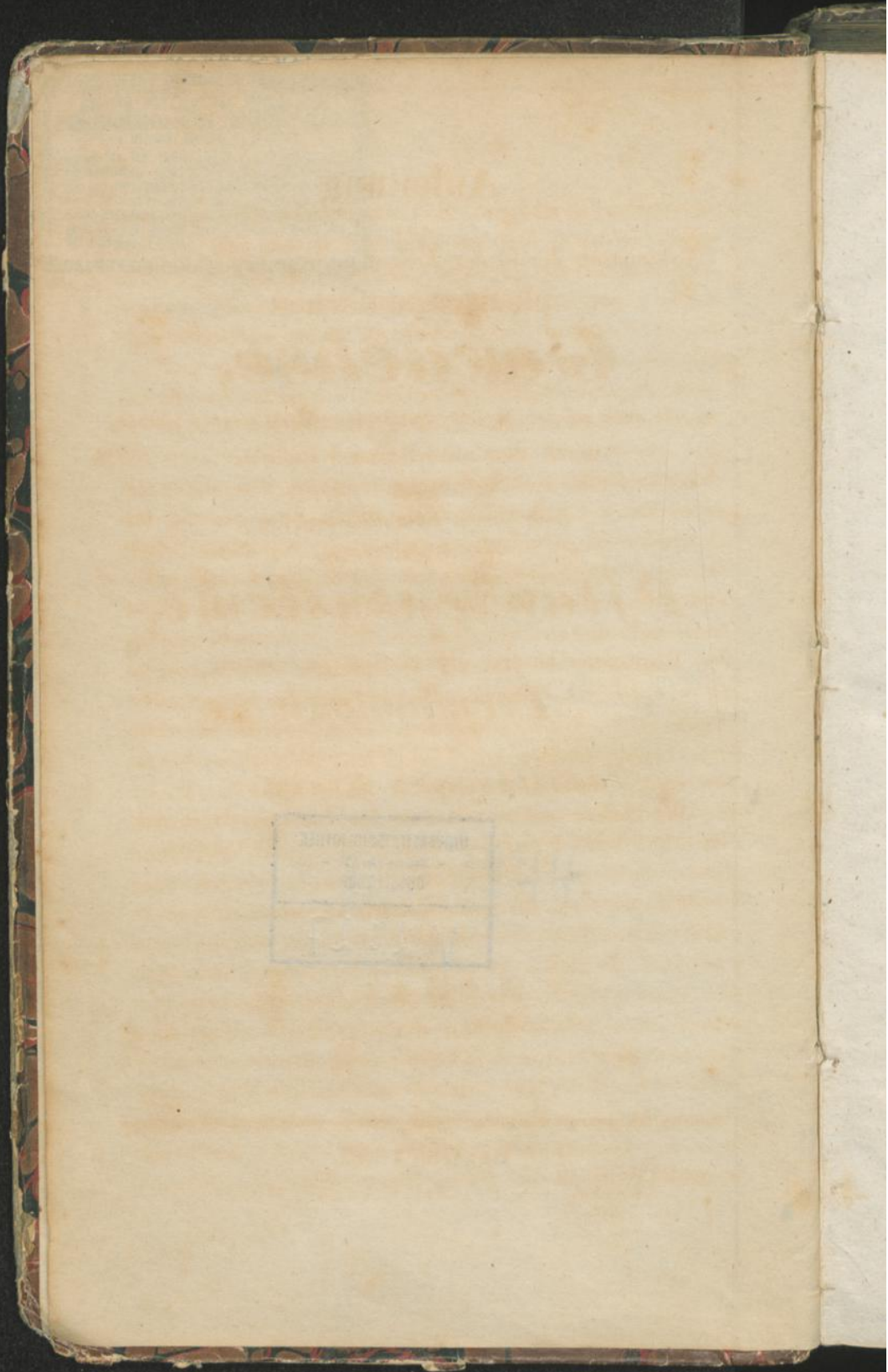

Anleitung

zur

Erkennung der in der Arzneikunde gebräuchlichen
phanerogamischen

Gewächse,

so wie auch solcher, welche damit verwechselt werden können,
nach den natürlichen Familien,

nebst

einer kurzen Auseinandersetzung
der wichtigsten

Pflanzensysteme,

einer kurzen, alphabetisch geordneten,

Terminologie

und einem

vollständigen Register

aller Namen und Synonymen der darin beschriebenen
Gewächse und davon in arzeneiliche Anwendung
gezogenen Gegenstände.

Für Mediciner und Pharmaceuten.

Von

A. Berg.

Berlin, 1832.

Verlag von Friedrich August Herbig.

Anleitung

1817

Lehrbuch der in der Arzneikunde gebräuchlichen

phlegmogamischen

Genüsse

so wie auch solcher, welche damit verwechselbar werden können

aus dem natürlichen Familien

ist

von Johann Anton Schlegel

aus Göttingen

Phlegmogamische

Lehrbuch der in der Arzneikunde gebräuchlichen

Phlegmogamie

und einer

phlegmogamischen Genüsse

aus dem natürlichen Familien

ist

von Johann Anton Schlegel

aus

Göttingen

Halle 1817

Verlag von C. C. Bohnke

W
ei
A
zu
ni
be
re
de
P
de
te
re
fü
tig
ku
ar
w
de
se
A
de
ar
es
es

V O R W O R T.

Vorliegendes Schriftchen soll seinem Zwecke nach eine Anleitung zur leichten Erkennung der in der Arzneikunde gebräuchlichen, so wie der damit leicht zu verwechselnden Pflanzen geben, und ist daher nicht eigentlich für Botaniker, sondern für solche bestimmt, denen entweder die Zeit zum umfassenderen Studium der Botanik fehlt, deren Beruf es jedoch erfordert, sich wenigstens mit den officinellen Pflanzen bekannt zu machen, oder die, im Studium der Botanik weiter vorgeschritten, sich einen leichten diagnostischen Ueberblick über diese wichtigeren Gewächse verschaffen wollen. Daher ist auch für erstere nicht nur eine kurze Exposition der wichtigsten Systeme vorangeschickt, sondern auch eine kurze Erklärung der gebrauchten botanischen Kunstausdrücke in lexikographischer Ordnung hinzugefügt worden. Zugleich dient ein vollständiges Register der Namen und Synonymen der sämtlichen hier beschriebenen Pflanzen und der davon in arzneiliche Anwendung gezogenen Theile zur leichten Auffindung derselben. Bei einer jeden beschriebenen Pflanze ist angegeben, was davon, und unter welchem Namen es in der Arzneikunde gebräuchlich ist oder war, und es sind die nach der Preussischen Landespharmaco-

poe von 1829 officinellen Gegenstände durch **Cursiv-Schrift** und durch **Hinzufügung des Wortes »officinell«** bezeichnet worden. Auch ist bei den betreffenden Pflanzen angeführt, mit welchen anderen sie verwechselt werden könnten. Ob die beschriebene Pflanze jährig, zweijährig, perennirend, **Strauch** oder **Baum** sei, ist durch die Buchstaben **J., Zw., P., Str., B.** bezeichnet, auch ist ganz kurz das **Vaterland** der Pflanze, wenn es bekannt ist, bemerkt worden.

Was die Auswahl der beschriebenen Gewächse anbelangt, so könnten viele derselben als unnöthig aufgenommen erscheinen, von welchen die früher in den **Arzneivorrath** aufgenommenen Gegenstände längst als ganz unwirksam verworfen sind; allein man findet in älteren **medizinischen Schriften** diese Gegenstände angeführt, und es ist dann doch nöthig, zu wissen, was eigentlich damit gemeint sei, da man es aus den oft **barbarischen Namen** derselben nicht immer errathen kann.

Geordnet sind die Pflanzen nach **Link's natürlichem Systeme**, wie er es in seinem »**Handbuch zur Erkennung der nutzbarsten und am häufigsten vorkommenden Gewächse**, Berlin 1829 und 1830« bekannt gemacht hat, da es, wie auch bei der **Exposition** desselben auseinander gesetzt worden, die **Auffindung und Unterbringung** der Pflanzen nach dem Systeme so ausserordentlich erleichtert. Es sind daher die **Klassen, Unterklassen, Ordnungen und Unterordnungen** und deren **Charakteristik** wörtlich nach **Link's Bestimmungen** aufgeführt. Jedoch ist auch bei einer jeden Pflanze bemerkt, wohin sie nach dem **Linnéschen Systeme** gehört.

Was die **Beschreibung der Pflanzen-Gattungen**

und -Arten betrifft, so lagen die meisten Pflanzen dem Verfasser vor, und es sind deren Kennzeichen bei sorgfältiger Vergleichung der besten und neuesten davon vorhandenen Beschreibungen bestimmt worden. Bei Pflanzen, die dem Verfasser nicht vorlagen, sind Hayne's vortreffliche Abbildungen zu Hülfe genommen, deren Beschreibungen, so wie die eines Willdenow, Jussieu, Decandolle, Link und anderer verglichen, und nach dieser Vergleichung die Pflanzen beschrieben worden. Es ist daher die Beschreibung sämtlicher Pflanzen nach den neuesten Ansichten der Botaniker verfasst; jedoch sind auch, wo es nöthig schien, die älteren Ansichten mit einem ? in Parenthese beigefügt worden. Bei den Pflanzen einiger Familien, besonders der Gramineae, Cyperoideae und Abietinae wurde Link's Beschreibung derselben unverändert beibehalten, weil diese hier so einfach, bestimmt und klar ist, dass eine Aenderung derselben nur zum Nachtheil der Deutlichkeit hätte ausfallen können.

In der beigefügten Terminologie, sind die Ausdrücke, welche schon an und für sich verständlich sind, nicht besonders erklärt, sondern nur übersetzt, weil dieselbe hier nicht als solche selbstständig dastehen, sondern nur als Mittel zur leichten Verständlichkeit der lateinisch abgefassten Pflanzenbeschreibungen dienen soll. Dass diese Beschreibungen lateinisch abgefasst sind, darüber wird wohl niemand den Verfasser tadeln, da ja nicht nur die Kenntniss der lateinischen Kunstausdrücke der Botanik einem jeden nothwendig, sondern auch die deutsche Terminologie noch nicht überall hinreichend festgestellt ist. Wenn in der hier angehängten Terminologie

Ausdrücke angeführt sind, die eigentlich keine botanischen Kunstausdrücke sind, so möchte dies eines Theils manchem der Leser nicht unangenehm sein; andern Theils lässt sich hier ja auch nicht immer eine strenge Grenze ziehen. —

Aus dem Vorhergehenden geht hervor, dass dieses Schriftchen, welches einen grossen Theil seines Inhaltes den Werken der ausgezeichnetesten Botaniker verdankt, keinen Anspruch auf eigenen botanischen Werth machen kann; daher ist auch der Zweck des Verfassers vollkommen erfüllt, wenn es den beabsichtigten Nutzen gewährt.

Berlin 1832.

A. Berg.

sta-
nes
sin;
ner

lie-
nes
ni-
ni-
eck
de-

[Faint, illegible text, likely bleed-through from the reverse side of the page]

ausdrücke verstanden sind, die eigentlich keine Ver-
hältnisse bezeichnen, sondern nur die eine oder
andere Theilung der Materie angeben, ohne
eine strenge Grenze anzugeben.

Aus dem Vorhergehenden geht hervor, dass die
ausdrücke, welche diese Begriffe bezeichnen,
in der That die Begriffe der ungeschichtlichen Natur
bezeichnen, können aber auch auf gewisse be-
stimmte Verhältnisse angewandt werden, daher ist auch der Zweck
des Verfassers vollkommen erfüllt, wenn er nur die
entsprechenden Begriffe gewahrt.

Wohl. 1814.

Ein Pflanzensystem ist die nach einem gewissen Eintheilungsgrunde geordnete Zusammenstellung der Pflanzen. Beruht dieser Eintheilungsgrund in mehreren äusseren Kennzeichen, so nennt man das System ein natürliches; wird dagegen nur ein Theil der Pflanzen, z. B. die Geschlechtstheile, zum Eintheilungsgrunde genommen, so heisst das System ein künstliches.

Die Pflanzensysteme, welche ein jeder, der Botanik treiben will, nothwendig kennen muss, sind das von Linné, Jussieu, Decandolle und Link, von welchem letzteren jedoch die Eintheilung der kryptogamischen Pflanzen noch nicht bekannt gemacht worden ist. Linné's System ist ein künstliches, weil er die Zahl, Anheftung und das Verhältniss nur eines Theiles der Pflanzen, der Geschlechtstheile, zum Eintheilungsgrunde genommen hat. Die Systeme von Jussieu, Decandolle und Link dagegen sind natürliche, weil sie die Pflanzen nach den aus mehreren äusseren Kennzeichen hervorgehenden natürlichen Verwandtschaften geordnet haben.

Linné's System.

- I. Phanerogamae, Pflanzen mit deutlichen Geschlechtstheilen.
- A. Monoclinae s. Hermaphroditae (S. unten in der Terminologie hermaphroditus)
- a. mit freien, nicht verwachsenen Staubgefässen, Eleuterostemones.
- α. mit gleichlangen Staubgefässen, Isostemones.
- α. nach der Zahl der Staubfäden ohne Rücksicht auf den Ort ihrer Anheftung.
- 1te Klasse Monandria mit einem Staubgefässe.
- 2te Klasse Diandria mit 2 Staubgefässen.
- 3te Klasse Triandria mit 3 Staubgefässen.
- 4te Klasse Tetrandria mit 4 Staubgefässen.
- 5te Klasse Pentandria mit 5 Staubgefässen.
- 6te Klasse Hexandria mit 6 Staubgefässen.
- 7te Klasse Heptandria mit 7 Staubgefässen.
- 8te Klasse Octandria mit 8 Staubgefässen.
- 9te Klasse Enneandria mit 9 Staubgefässen.
- 10te Klasse Decandria mit 10 Staubgefässen.
- 11te Klasse Dodecandria mit 12 bis 20 Staubgefässen.
- β. nach der Zahl der Staubgefässe mit Rücksicht auf den Ort ihrer Anheftung.

12te Klasse *Icosandria* mit vielen Staubgefäßen die auf dem Kelche stehen.

13te Klasse *Polyandria*, mit vielen Staubgefäßen, die auf dem Blütenboden stehen.

β. mit ungleich langen Staubgefäßen, *Anisostemones*.

14te Klasse *Didynamia*, mit 4 Staubgefäßen, wovon 2 länger

15te Klasse *Tetradynamia* mit 6 Staubgefäßen, wovon 4 länger sind.

b. mit verwachsenen Staubgefäßen.

α. mit verwachsenen Staubfäden.

16te Klasse *Monadelphia* Staubfäden in ein Bündel verwachsen.

17te Klasse *Diadelphia* Staubfäden in zwei Bündel verwachsen.

18te Klasse *Polyadelphia* Staubfäden in mehre Bündel verwachsen.

β. mit verwachsenen Staubbeuteln.

18te Klasse *Syngenesia* Staubbeutel unter sich verwachsen.

20te Klasse *Gynandria* Staubbeutel mit dem Stempel (S. u. *pistillum*) verwachsen.

B. *Diclinae* (S. u. *diclinus*.)

21te Klasse *Monoecia*, männliche und weibliche Geschlechtstheile gesondert in verschiedenen Blüten derselben Pflanze (S. unten *monoicus*.)

22te Klasse *Dioecia* männliche und weibliche Blüten (S. unten *masculus* und *femineus*) gesondert auf verschiedenen Pflanzen, (S. u. *dioicus*.)

23te Klasse *Polygamia* Zwitterblüten und männliche oder weibliche Blüten auf einer oder verschiedenen Pflanzen derselben Art.

II. *Cryptogamae*, Pflanzen mit verborgenen Geschlechtstheilen.

24te Klasse *Cryptogamia*.

Die Ordnungen theilt Linné in den ersten 13 Klassen nach der Zahl der Griffel (S. u. *stylus*) ein, nennt daher die erste Ordnung einer jeden dieser Klassen *Monogynia*, die zweite *Digynia*, die dritte *Trigynia*, die vierte *Tetragynia*, die fünfte *Pentagynia*, die sechste *Hexagynia*, die siebente *Heptagynia*; sind mehr als sieben Griffel in der Blüte, so heisst die Ordnung *Polygynia*. — Die 14te Klasse *Didynamia*, theilt er in 2 Ordnungen: 1. *Gymnospermia*, wenn die Saamen frei, ohne Fruchthülle (S. unten *pericarpium*) sind; hier sind immer mehre Fruchtknoten (S. u. *germen*) in der Blüte, 2. *Angiospermia*, wenn die Saamen in einer Fruchthülle befindlich sind, und es ist hier immer nur ein Fruchtknoten in der Blüte. — Die Ordnungen der 15ten Klasse, *Tetradynamia*, bestimmt Linné nach der Frucht, und hat 1. *Siliculosa*, wenn die Frucht ein Schötchen ist, deren Länge die Breite nicht übertrifft, 2. *Siliquosa*, wenn die Frucht eine Schote ist, deren Länge die Breite übertrifft. — Die Ordnungen der 16ten, 17ten und 18ten Klasse, also der

Handwritten text, likely bleed-through from the reverse side of the page. The text is extremely faint and illegible due to fading and the quality of the scan. It appears to be a list or a series of entries, possibly names or titles, arranged in a structured manner.

[The page contains several paragraphs of text, which are extremely faint and illegible due to the image quality. The text appears to be a historical or scholarly document.]

Monadelphia, Diadelphia und Polyadelphia werden nach der Zahl der Staubfäden bestimmt wie die ersten 13 Klassen; also Diandria u. s. w. bis Dodecandria, dann Icosandria und Polyandria. — Die 19te Klasse, Syngenesia, welche fast nur zusammengesetzte Blumen enthält, theilt Linné in 6 Ordnungen, und zwar 1. Polygamia aequalis wenn die Blüthen einer zusammengesetzten Blume alle von gleicher Gestalt und fruchtbare Zwitterblüthen sind; 2. Polygamia superflua, wenn die zusammengesetzte Strahlenblume in der Scheibe fruchtbare Zwitterblüthen, im Strahle fruchtbare weibliche Blüthen hat; 3. Polygamia frustranea, wenn die zusammengesetzte Strahlenblume in der Scheibe fruchtbare Zwitterblüthen, im Strahl unfruchtbare weibliche Blüthen enthält; 4. Polygamia necessaria wenn die zusammengesetzte Strahlenblume in der Scheibe Zwitterblüthen mit unfruchtbaren Griffeln, im Strahle fruchtbare weibliche Blüthen hat. 5. Polygamia segregata, wenn die zusammengesetzte Blume zwar auch einen allgemeinen Kelch (Peranthodium), jedes Blümchen aber noch einen besonderen Kelch hat; 6. Monogamia, wenn die Blume nicht zusammengesetzt ist. — Die 20te Klasse Gynandria, theilt Linné nach der Zahl der Staubbeutel in Ordnungen, nennt die erste Ordnung Monandria, die zweite Diandria u. s. w. — Die 21te und 22te Klasse Monoecia und Dioecia theilt er auf dieselbe Weise in Ordnungen, wie er bis zur 20ten Klasse inclus. die Klassen gebildet hat, also Monandria u. s. w. bis Dodecandria, dann Icosandria, Polyandria, Monadelphia, Syngenesia und Gynandria. Die letzte Ordnung Gynandria enthält Pflanzen, welche in der männlichen Blüthe einen griffelartigen Körper, worauf die Staubgefäße angeheftet sind, haben, welchen Linné für das Rudiment eines Griffels hielt. — Die 23te Klasse, Polygamia, theilt er in 3 Ordnungen: 1. Monoecia, wenn auf derselben Pflanze Zwitterblüthen und männliche oder weibliche Blüthen sind; 2. Dioecia, wenn eine Pflanze nur Zwitterblüthen, eine andere derselben Art nur männliche oder weibliche Blüthen trägt; 3. Trioecia, wenn eine Pflanze nur Zwitterblüthen, eine andere derselben Art nur männliche, und eine dritte derselben Art nur weibliche Blüthen trägt. — Die 24te Klasse, Cryptogamia, theilt Linné in 4 Ordnungen: 1. Filices, Farnkräuter; 2. Musci Moose, 3. Algae Tange und 4. Fungi, Pilze. —

Der Hauptmangel des Linné'schen Systems ist der, dass es besonders auf die Zahl der Geschlechtstheile hierin ankommt, worin die Natur nicht beständig ist. —

Jussieu's System.

- I. **Acotyledones** (S. u. acotyledoneus) 1te Klasse; dazu die natürlichen Familien oder Ordnungen Fungi, Algae, Hepaticae, Musci, Filices, Najades.
- II. **Monocotyledones** (S. u. monocotyledoneus)
 1. **Staminibus hypogynis** (S. u. hypogynus) 2te Klasse, dazu die Ordnungen Aroideae, Typhae, Cyperoideae, Gramineae.
 2. **Staminibus perigynis** (S. u. perigynus) 3te Klasse; dazu die Ordnungen Palmae, Asparagi, Junci, Liliae, Bromeliae, Asphodeli, Narcissi, Irides.
 3. **Staminibus epigynis** (S. u. epigynus) 4te Klasse; dazu die Ordnungen Musae, Cannae, Orchideae.
- III. **Dicotyledones** (S. u. dicotyledoneus) wozu auch die Tricotyledones und Polycotyledones (S. unten) gehören.
 - A. **Apetalae** (S. unten apetalus)
 1. **Staminibus epigynis** 5te Klasse; dazu die Ordnung Aristolochiae.
 2. **Staminibus perigynis** 6te Klasse; dazu die Ordnungen Elaeagni, Thymelaeae, Proteae, Lauri, Polygoneae, Atriplices.
 3. **Staminibus hypogynis** 7te Klasse; dazu die Ordnungen Amaranthi, Plantagineae, Nyctagineae, Plumbagineae.
 - B. **Monopetalae** (S. u. monopetalus.)
 1. **Corolla hypogyna** 8te Klasse; dazu die Ordnungen Ly-simachiae, Pedicularae, Acanthi, Jasmineae, Vitices, Labiatae, Scrophulariae, Solanae, Borrachineae, Convolvuli, Polemoniae, Bignoniae, Gentianae, Apocynae, Sapotae.
 2. **Corolla perigyna** 9te Klasse; dazu die Ordnungen Guajacanae, Rhododendra, Ericae, Campanulaceae.
 3. **Corolla epigyna.**
 - a. **Antheris connatis** 10te Klasse; dazu die Ordnungen Cichoraceae, Cinarocephalae, Corymbiferae.
 - b. **Antheris distinctis** 11te Klasse; dazu die Ordnungen Dipsaceae, Rubiaceae, Caprifolia.
 - C. **Polypetalae** (S. u. polypetalus)
 1. **Staminibus epigynis** 12te Klasse; dazu die Ordnungen Araliae, Umbelliferae.
 2. **Staminibus hypogynis** 13te Klasse; dazu die Ordnungen Ranunculaceae, Papaveraceae, Cruciferae, Capparides, Sapindi, Acera, Malpighiae, Hyperica, Guttiferae, Aurantia, Meliae, Vites, Gerania, Malvaceae, Magnoliae, Annonae, Menis-perma, Berberides, Tiliaceae, Cisti, Rutaceae, Caryophylleae.
 3. **Staminibus perigynis** 14te Klasse; dazu die Ordnungen Sempervivae, Saxifragae, Cacti, Portulacae, Ficoideae, Onagrae, Myrti, Melastomeae, Salicariae, Rosaceae, Leguminosae, Terebinthaceae, Rhamni.
 - D. **Apetalae Staminibus idiogynis** 15te Klasse, dazu die Ordnungen Euphorbiae, Cucurbitaceae, Urticae, Amentaceae, Coniferae. —

So trefflich nun auch Jussieu's System ausgearbeitet ist, so kann es doch nicht ganz ein natürliches genannt werden, da der letzte Eintheilungsgrund aller Klassen ausser der 15ten auf den Stand des Fruchtknotens im Verhältniss zu der Blu-

Handwritten text at the top of the page, appearing to be a preface or introductory section. The text is faint and difficult to read due to fading and bleed-through from the reverse side.

DEPARTMENT'S REPORT

Main body of handwritten text, organized into several numbered sections (1, 2, 3, 4, 5, 6, 7, 8, 9, 10). The text is extremely faint and largely illegible, but appears to be a detailed report or list of items.

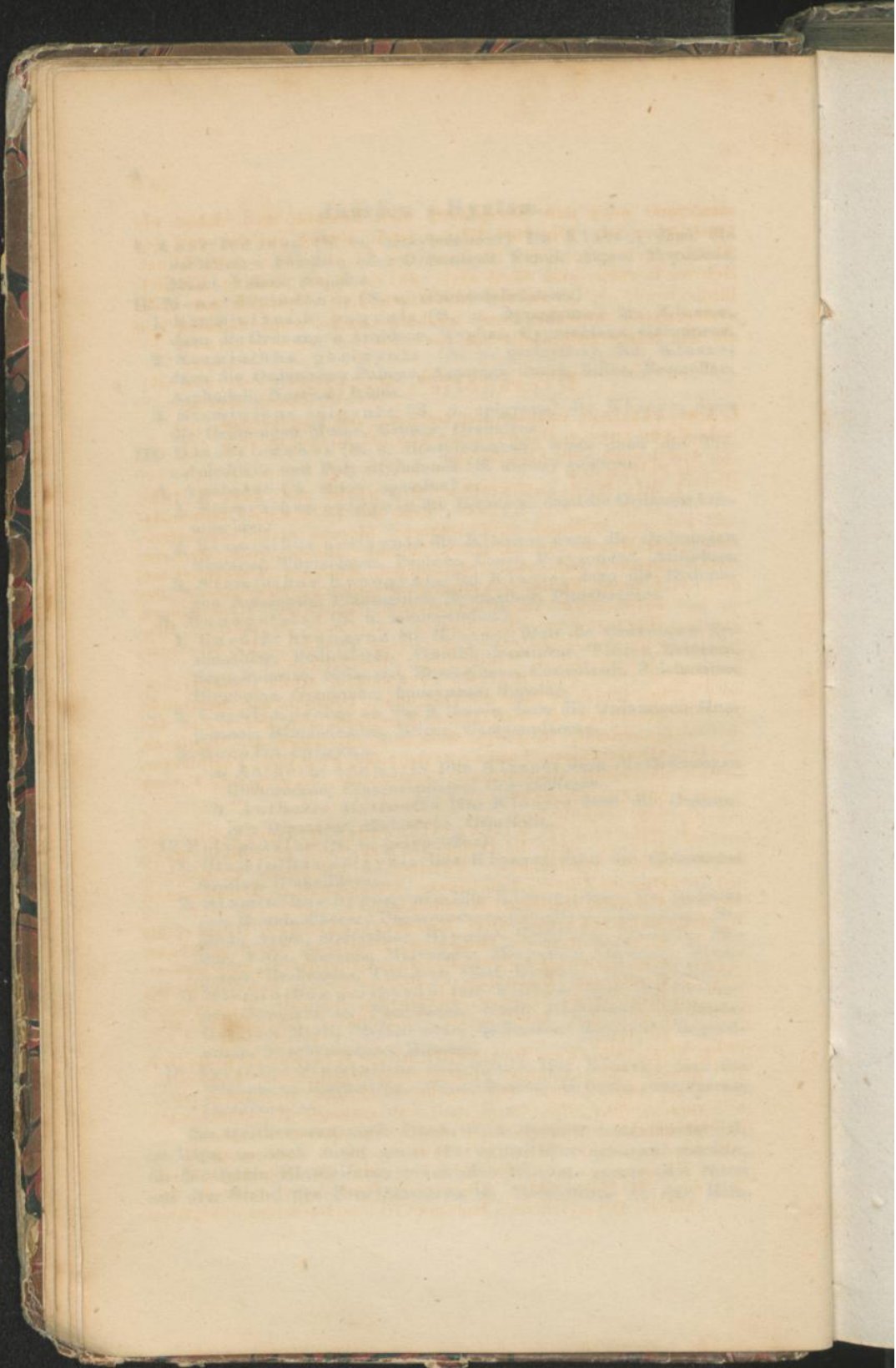

menkrone oder den Staubfäden sich bezieht, und daher ein künstlicher ist. Die 15te Klasse ist in Bezug auf die von den Staubwegen gesonderte Stellung der Staubgefäße ganz künstlich zu nennen, und lässt sich, da sie einen andern Eintheilungsgrund, als die andern 14 Klassen, hat, eigentlich gar nicht systematisch unterbringen, weshalb auch wohl Jussieu sie als die letzte aufgestellt hat. —

Decandolle's System.

I. Vascularia, Pflanzen mit Gefäßen und Cotyledonen.

A. Exogonae s. Dicotyledones (S. u. exogeneae.)

a. mit doppeltem Perigonium.

α. Polypetalae.

1. mit Blumenblättern, die nicht auf dem Kelche stehen, 1ste Klasse; dazu die Ordnungen Ranunculaceae, Dilleniaceae, Cheloniaceae, Magnoliaceae, Annonaceae, Malvaceae, Sterculiaceae, Tiliaceae, Elaeocarpaceae, Markgraviaceae, Ochnaceae, Simarubeae, Rutaceae, Caryophylleae, Linneae, Cistinae, Violaceae, Passiflorae, Hesperideae, Meliaceae, Gerania, Sarmenaceae, Guttiferae, Hypericineae, Hippocrateae, Malpighiaceae, Acerineae, Sapindaceae, Droseraceae, Resedaceae, Capparideae, Cruciferae, Papaveraceae, Nymphaeaceae, Menispermaceae, Berberideae.

2. mit auf dem Kelche stehenden Blumenblättern, 2te Klasse; dazu die Ordnungen Frangulaceae, Samydeae, Xanthoxyleae, Juglandae, Terebinthaceae, Polygaleae, Leguminosae, Rosaceae, Salicariae, Melastomeae, Myrtineae, Combretaceae, Loaseae, Onagrariae, Ficoideae, Portulacae, Nopaleae, Grossulariae, Crassulaceae, Saxifrageae, Umbelliferae, Araliaceae.

β. Monopetalae.

1. mit auf dem Kelche stehender Blumenkrone, 3te Klasse; dazu die Ordnungen Caprifolia, Loranthae, Rubiaceae, Operculariae, Valerianeae, Dipsaceae, Compositae, Campanulaceae, Lobeliaceae, Curcubitaceae, Gesneriaceae, Vaccinia, Ericineae, Aquifoliaceae.

2. mit nicht auf dem Kelche stehender Blume, 4te Klasse; dazu die Ordnungen Myrsineae, Sapoteae, Ebenaceae, Oleinae, Jasmineae, Pedalineae, Strychneae, Asclepiadeae, Gentianeae, Bignoniaceae, Polemonideae, Convolvulaceae, Borragineae, Solanae, Personatae, Labiatae, Myoporineae, Pyrenaceae, Acanthaceae, Lentibulariae, Primulaceae, Globulariae.

b. mit einfachem Perigonium, 5te Klasse; dazu die Ordnungen Plumbagineae, Plantagineae, Nyctagineae, Amaranthaceae, Chenopodeae, Polygoneae, Laurineae, Myristiceae, Proteaceae, Thymeleae, Santalaceae, Elaeagneae, Aristolochiae, Euphorbiaceae, Monimineae, Urticeae, Amentaceae, Coniferae.

B. Endogonae. Monocotyledones (S. u. endogeneae)

a. Phanerogamae, 6te Klasse; dazu die Ordnungen Cycaedeae, Hydrocharideae, Alismaceae, Pandanae, Aroideae, Orchideae, Drymyrrhizeae, Musaceae, Irideae, Haemodoraceae, Ama-

ryllideae, Hemerocallideae, Dioscoreae, Smilaceae, Liliaceae, Colchicaceae, Palmae, Junceae, Typhaceae, Cyperoideae, Gramineae.

b. Cryptogamae, 7te Klasse; dazu die Ordnungen Equisetaceae, Marsileaceae, Lycopodinae, Filicinae.

II. Cellulariae, Pflanzen mit Zellen, ohne Gefässe und Cotyledonen.

A. Blätterartige 8te Klasse; dazu die Ordnungen Musci, Hepatici.

B. Blattlose 9te Klasse; dazu die Ordnungen Lichenes, Hypoxyla, Fungi, Algae. —

Dies Decandollesche System, woran Jussieu, Correa und Brown mitgearbeitet haben, hat nur den Nachtheil, dass das Auffinden der Pflanzen nach demselben durch die geringe Anzahl der Klassen sehr erschwert wird; ein Uebelstand den Link's System nicht hat.

Link hat in seinem Systeme eine Modification des Decandolleschen gegeben, indem er die zu grossen Klassen dieses Systems in Unterklassen getrennt hat, durch welche Aenderung das Auffinden und Unterbringen der Pflanzen nach dem Systeme ausserordentlich erleichtert wird. Namentlich hat er die unter den Exogenen, welche durch ihre scheidenartigen Blätter den Endogenen näher stehen, von den übrigen getrennt, und dadurch einen natürlichen Uebergang zwischen Endogenen und Exogenen gebildet. Die Decandollesche Klasse der Pflanzen mit einfachem Perigonium hat Link in die Perigoniatæ, Apetalæ und Amentaceæ sehr natürlich geschieden. Die Monopetalen zerfallen nach Link in die Xeranthæ, Hypanthæ, Epanthæ und Anthodiatae. Die Polypetalen mit auf dem Kelche stehender Blumenkrone sondert Link in Leguminosæ und Perigynæ; die Polypetalen mit nicht auf dem Kelche befindlicher Blumenkrone in Catastemones, Anastemones und Allostemones. Ueberhaupt trennt er die Wasserpflanzen, die sich auch durch den besonderen Bau des Keimes auszeichnen, von den übrigen, obgleich er deren Ordnungen noch unter die übrigen Klassen vertheilt hat. Viele Decandollesche Ordnungen hat Link noch getrennt, weil sie zu umfassend waren.

In seinem Handbuch zur Erkennung der nutzbarsten und am häufigsten vorkommenden Gewächse, Berlin 1829 und 1830 ordnet Link die Pflanzen auf folgende Weise:

I. Endogeneae; dazu die Ordnungen Gramineae, Cyperoideae, Junceae, Melanthaceae, Commelineae, Liliaceae, Amaryllideae, Bromeliaceae, Irideae, Scitamineae, Musaceae, Orchideae, Palmae, Cycadeae, Pandaneae, Aroideae, Asparagineae, Smilacinae, Parideae, Alismaceae, Stratioteae, Vallisneriaceae, Hydrocharideae, Hydrogetones, Najadeae, Hippurideae, Lemnaceae.

II. Exogeneae, mit folgenden Unterklassen:

I. Vaginales (*Petioles vaginales acereti, canalis annulatus*); dazu die Ordnungen Piperitæ, Sycoideae, Polygoneae, Begoniaceae.

1. ...
2. ...
3. ...
4. ...
5. ...
6. ...
7. ...
8. ...
9. ...
10. ...
11. ...
12. ...
13. ...
14. ...
15. ...
16. ...
17. ...
18. ...
19. ...
20. ...

[The text on this page is extremely faint and illegible due to fading and low resolution. It appears to be a list or index of entries.]

2. *Vaginantæ* (*Folia, saltem infima, vagina soluta, aut vagina radicalis*); dazu die Ordnungen Umbellatae, Araliaceae.
3. *Perigoniatae* (*Folia non vaginata, perigonium loco corollae et calycis*); dazu die Ordnungen Pistolochinae, Osyrinae, Elaeagnae, Thymelaeae, Proteaceae, Laurinae, Myristiceae, Phytolacceae, Petiveriaceae.
4. *Xeranthæ* (*Folia, si radicealia subvaginata; corolla infera, monopetala scariosa; calyx ad basin partitus*); dazu die Ordnung Plantagineae.
5. *Hypanthæ* (*Folia non vaginata; anthodium nullum; corolla infera monopetala; calyx monophyllus aut ad basin partitus*); dazu die Ordnungen Nyctagineae, Plumbagineae, Primulaceae, Gentianeae, Apocynae, Asclepiadeae, Strychnaceae, Jasmineae, Oleinae, Viticeae, Verbenaceae, Labiatae, Personatae, Solaneae, Cordiaceae, Borrachineae, Convolvulaceae, Polemoniaceae, Ebenaceae, Sapotae, Myrsineae, Ericaceae, Polygalinae.
6. *Epanthæ* (*Folia non vaginata; anthodium nullum; corolla supra monopetala; calyx monophyllus aut ad basin partitus*); dazu die Ordnungen Campanulaceae, Lobeliaceae, Stylideae, Curcubitaceae, Rubiaceae, Sambucinae, Caprifoliaceae, Halesiaceae, Valerianeae.
7. *Anthodiatae* (*Flores in anthodio; corolla monopetala*); dazu die Ordnungen Globulariaceae, Dipsaceae, Acarnaceae, Elichryseae, Perdicieae, Eupatoriaceae, Asteroideae, Anthemideae, Coreopsidae, Calendulaceae, Cichoraceae, Echinopeae, Calycereae, Partheniaceae, Ambrosiaceae.
8. *Perigynæ* (*Folia non vaginata; calyx superus, hypanthium formans inferus; corolla polypetala, calyci aut hypanthio inserta; pericarpium non leguminosum*); dazu die Ordnungen Loranthaeae, Cornaceae, Hamamelideae, Hederaceae, Grossulariaceae, Cacteae, Mesembrinae, Glinioideae, Tetragoniaceae, Crassulaceae, Saxifrageae, Portulacaeae, Telephiaceae, Tamariscineae, Turneraceae, Lythraeae, Halorageae, Hydrocaryes, Onagrariae, Rhizophoreae, Vochysiaceae, Melastomeae, Combretaceae, Myrtaceae, Granateae, Philadelphaeae, Calycanthaeae, Chrysobalanaceae, Amygdaleae, Pomaceae, Rosaceae, Spiraeaceae, Dryadeae, Sanguisorbeae, Celastrinae, Rhamneae, Aristoteliaceae, Verniceae, Connaraceae, Hyperanthereae.
9. *Leguminosae* (*Calyx inferus; petala cum staminibus imo calyci inserta. Legumen*); dazu die Ordnungen Mimoseae, Ceratoneae, Cassiaceae, Papilionaceae.
10. *Catastemones* (*Corolla polypetala hypogyna, stamina thalamo inserta, non indefinita, externae seriei petalis opposita*); dazu die Ordnungen Ampelideae, Menispermaceae, Berberideae.
11. *Anastemones* (*Corolla polypetala hypogyna; stamina thalamo inserta, non indefinita, externae seriei petalis alterna*); dazu die Ordnungen Pteleaceae, Sapindaceae, Kiggelariaceae, Pittosporaeae, Rutaceae, Zygophylleae, Frankeniaceae, Linoideae, Caryophylleae, Staticinae, Droseraceae.
12. *Allostemones* (*Corolla polypetala; stamina thalamo inserta, ob numerum aut concretionem cum petalis non convenientia*); dazu die Ordnungen Violariae, Loaseae, Passiflorae, Fumariaceae, Papavoreae, Cruciferae, Capparideae, Meliantheae, Resedinae, Oxalideae, Balsamineae, Cardamineae, Geraniaceae, Meliaceae, Hippocastaneae,

- Acerinae, Malpighiaceae, Erythroxyleae, Hippacrateaceae, Guttiferae, Hypericinae, Aurantia, Olacinae, Camelliaceae, Chlenaceae, Elaeocarpeae, Tiliccae, Buettneriaceae, Bombaceae, Malvaceae, Cistineae, Bixinae, Annonaceae, Magnoliaceae, Dilleniaceae, Ranunculaceae, Hypopithydes, Sarraceniaceae, Nymphaeaceae.
13. Apetalae (*Corolla nulla, neque hujus loco perigonium*); dazu die Ordnungen Ceratophylleae, Callitrichinae, Corispermeae, Chenopodeae, Amaranthaceae, Paronychiaceae, Scleranthaeae, Urticeae, Euphorbiaceae, Coriariaceae, Myrobalanaceae, Cneoreae, Celtideae, Dodonaeeae, Spirolobae.
14. Hydrophytae (*Plantae singulari structura embryonis discernendae*); dazu die bei den Perigynen aufgeführte Ordnung Hydrocaryes und die bei den Allostemonen aufgeführte Ordnung Nymphaeaceae.
15. Catadytae (*Plantae singulari structura embryonis, foliorum et inflorescentia sub aqua discernendae*); dazu die bei den Apetalen aufgeführte Ordnung Ceratophylleae.
16. Amentaceae (*Flores masculi aut feminei, aut utriusque in amento aut hermaphroditi*); dazu die Ordnungen Lupulinae, Moriformes, Mancinelleae, Fothergilleae, Ulmaceae, Juliferae, Casuarineae, Ephedraceae, Salisburiaeeae, Taxineae, Cupressinae, Abietinae.

Folgendes gewährt eine leichte Uebersicht von Link's Eintheilung der Exogenen:

Exogeneae

- I. mit scheidenartigen Blättern.
- A. Vaginales 1te Unterklasse.
- B. Vaginanties 2te Unterklasse.
- II. mit nicht scheidenartigen Blättern,
- A. die Blüten nicht in Kätzchen.
1. nicht Wasserpflanzen.
- a. mit Perigonium.
- α. mit einfachem Perigonium, Perigoniatae 3te Unterklasse.
- β. mit doppeltem Perigonium.
- a. mit einblättriger Blumenkrone.
- aa. mit Blüten in gesonderten Kelchen.
- αα. Blumenkrone unter dem Fruchtknoten.
- αα. Blumenkrone wie vertrocknet, Xeranthae 4te Unterklasse.
- ββ. Blumenkrone nicht trocken, Hypanthae 5te Unterklasse.
- ββ. Blumenkrone auf dem Fruchtknoten, Epanthae, 6te Unterklasse.
- bb. Blüten in einem Blütenkorbe (S. u. anthodium) Anthodiatae, 7te Unterklasse.
- b. mit mehrblättriger Blumenkrone.
- aa. Blumenkrone auf dem Kelche stehend.
- αα. Fruchthülle keine Hülse, Perigynae, 8te Unterklasse.
- ββ. Fruchthülle eine Hülse, Leguminosae, 9te Unterklasse.

[Faint, illegible text, likely bleed-through from the reverse side of the page. The text is arranged in several paragraphs and appears to be a list or index of some kind.]

bb. Blumenkrone nicht auf dem Kelche stehend.

aa. Staubfäden mit den Blumenblättern übereinkommend.

aa. Staubfäden der äusseren Reihe den Blumenblättern gegenüberstehend, *Catastemonas*, 10te Unterklasse.

bb. Staubfäden der äusseren Reihe mit den Blumenblättern wechselnd, *Anastemonas*, 11te Unterklasse.

ββ. Staubfäden mit den Blumenblättern nicht übereinkommend, *Allostemonas*, 12te Unterklasse.

b. ohne Perigonium, *Apetalas*, 13te Unterklasse.

2. Wasserpflanzen.

a. *Hydrophytae* 14te Unterklasse.

b. *Catadytae* 15te Unterklasse.

B. die Blüten in Kätzchen, *Amentaceae* 16te Unterklasse.

Classis I. Endogeneae.

GRAMINEAE. Gräser. Caulis nodis clausis plerumque protuberantibus. Folia vagina soluta fissâ. Perigonia alternantia bracteacea. Parapetala duo, rarius tria, interdum nulla. Seminium albumine laterali.

Sect. Spicatae terminales. Spica terminalis monoclina. Spiculae uni- aut multiflorae nudae. Flosculi similes structura.

Lolium. Lolch. Spiculae multiflorae bractea fultae. Gluma bivalvis, valvae laterales saepe nullae. *Triandria digynia.*

L. temulentum. Linn. *Tauwollch.* Caulis superne scaber. Bractea spicula longior. Valvulae exterioris arista firma, valvula longior. Im mittl. Europa. I.

Hordeum. Gerste. Spiculae ternae vel binae uniflorae. Gluma bivalvis a glumella bivalvi sejuncta. *Triandria digynia.*

H. vulgare. Linn. Spica inaequaliter hexasticha, flosculis arrectis omnibus fertilibus. I. *Officinell. Semina excorticata, Maltum, Farina Hordei.*

Secale. Roggen. Rachis dentata. Spiculae biflorae. Valvae flosculos amplectentes. *Triandria digynia.*

S. cereale. Linn. Spica ad articulos haud fragilis. I. *Officin. Farina Secalis. Secale cornutum.*

Triticum. Waizen. Rachis dentata. Spiculae flosculi inferiores 2—3 fertiles; superiores 1—2 steriles. Valvae flosculos amplectentes. *Triandr. digyn. (Polyg. monoec.)*

Tr. vulgare. Link. Spiculae remotiusculae. Valvae aristatae, superne carinatae. Seminium oblongum, liberum. I. *Officin. Amylum, Farina Tritic.*

Agropyrum. Ackerwaizen. Rachis dentata. Spiculae multiflorae, flosculis omnibus fertilibus. Valvae flosculos amplectentes, inferiore breviores. *Triandria digynia.*

A. repens. Beauv. *Triticum repens.* Linn. *Quecken.* Caulis stolonifer. Folia sulcata, scabra. Spica oblonga; spiculae remotiusculae 6—8florae; rachis angulis scabris, saepe pubescentibus. In ganz Europa. P. *Davon officinell Radix Graminis.*

Laryops verticillata

Tritic. Spelta. Spica disticha intricata,
Spicula biflora.

Secale valvae lanceolatae, mucronat. Tertii floris Laryopsis
libera.

Secale cereale Rhachis tenax

Spiculae plures, in quavis Rhachis et cute

Hordeum Spiculae tenue spicae Laryopsis verticillati.

Sub Capite I. glumellae omnes hexaploides.

Floris vulgare Spica fructifera, isopleth hexasticha aut 4-sticha

horrenti, spiculae ascendi. Nam. Hordeum horreum multivalvibus longis

Floris hexastichon. Spica fructifera isopleth hexasticha, spiculae

patentibus profusis. Nam. Hordeum horreum hinc dicit.

Tabularum II Spiculae laterales masculinae seu neutrae

Hordeum distichon. Spica fructifera disticha glumellae intermediae

unistatae, a rectae. Glumellae laterales multicae asperae. H. Hordeum

Hordeum merimum Spica intermedia spiculae, valvae distichae

spiculae laterales pedicellatae. Omnes aristatae.

Plym. Spiculae binae, 2 aut 4ae multiflorae

Gl. arenosae. Spica festuca valvae exterior acuta pilosa

Gl. Puzosae differt spiculae sub bifloribus, valvae exterior

longe aristata glabra.

Paniculae a spiculae uniflorae.

Phalaris gluma 2 valvis, valv. carinatae glumellae longior

glumellae intermediae fertilibus latere binas sterilibus appropinquat.

Laryopsis verticillata

Ph. Canariensis. Rhachis ovalis valvae alatae.

Ph. annuivacca. Paniculae effusa valvae isalatae.

Stipa, gluma 2 valvis, glumellae superiores glumella basi

pedicello convexo, apice aristata articulata basi longa longissima

St. pennata. Arista plumosa

St. capillata. Arista scabra

Oriza glumella glumae longe superans Nam 6

Laryopsis verticillata.

Oriza fativa. paniculae raris a rectae

Paniculae II spiculae multiflorae

1. Valvae exterior mutica

Briza. Spiculae cordatae valvae exterior marginatae

1. planatae.

Briza media: folia brevia ligula brevis pedicelli capilli

formis.

Sect. Paniculatas uniflorae. Inflorescentia paniculata, monoclina. Spiculae uniflorae nudae.

Phalaris. Glanzgras. Valvae carinatae valvulis longiores. Valvulae intermediae 2 aut 3, altera saepe minima. Valvulae verae muticae. *Triandr. digyn.*

Ph. canariensis Linn. *Kanariengras.* Thyrsus ovalis. Valvulae intermediae 2 subaequales, glumella parum breviores. Im südl. Europa. Gibt Samen canariense.

Milium. Hirse. Valvae subaequales, glumellam subaequantes. Glumellae pedicellus brevis crassus. Valvulae aequales, laevissimae, cartilagineae. *Triandr. digyn.*

M. effusum. Linn. Folia vagina laevi. Panicula effusa. In ganz Europa. I.

Oryza. Reis. Gluma bivalvis, glumella multo minor. Glumella bivalvis, valvulae aequales, exterior saepe aristata.

Hexandr. digyn.

O. sativa. Linn. Panicula ramis arrectis. Valvulae seriatim tuberculatae, hirtae. In Ostindien wild. I.

Sect. Paniculatae multiflorae. Inflorescentia paniculata, monoclina. Spiculae 2-multiflorae nudae. Flosculi structura similes.

Avena. Hafer. Spiculae non pyramidatae (ob glumam nimis magnam). Valvula externa plerumque arista dorsali aut ex emarginatura basi torta, articulato-deflexa. *Triandr. digyn.*

A. sativa. Linn. Panicula effusa. Valvae ultra 3nerviae, flosculis longiores, acutae. Spiculae flosculo uno alterove muticae, saepe omnibus, 2-3spermae. Pedicelli flosculorum glabri. Germen superne villosum. Seminium glumella inclusum. *I. Offic. Semen Avenae excorticatum.*

Sect. Villiflorae. Spiculae villis cincti.

Saccharum. Zuckerrohr. Panicula ramis spicatis; spiculae semibiflorae. Valvae muticae, glumella longiores. Valvulae muticae, interiore minuta aut obsoleta. *Triandria digyn.*

S. officinarum. Linn. Panicula elongata, ampla. Valvae ovales, acutae. In Ostindien? *P. Offic. Saccharum.*

Andropogon. Bartgras. Spicae spiculis geminis vel ternis. Spicula mascula pedicellata, uniflora; gluma bivalvis, glumella univalvis. Spicula hermaphrodita sessilis, semibiflora; gluma bivalvis; glumellae valvula exterior in aristam basi tortam abiens; interior minor, saepe deficiens. *Polygamia monoecia.*

A. Schoenanthus. Linn. *Kameelheu.* Caulis ramosus nodis pubescentibus. Panicula dichotoma; spicae geminae, basi vagina spathacea involutae; pedicelli villosi; pili flosculis breviores. Valvae exteriores muticae, subciliatae. In Indien. *P. Davon Herba Schoenanthi s. Junci odorati.*

A. Nardus. Linn. Panicula ramis supradecompositis prolife

12 Endogeneae. Gramineae. Cyperoideae. Junceae.

ris. In Indien P. Die Wurzel sollte die Nardus indica s. Spica Nardi sein; diese kommt aber von Valeriana Jatamansi.

Sect. Declinae. Flores masculi a femineis separati.

Zea. Mays. Spicae terminales paniculatae masculae, spiculae semibiflorae. Spicae axillares simplices femineae. Germen valvis truncatis indeterminatis inclusum. Stylus unus longissimus. *Monoecia triandr.*

Z. Mays. Linn. Folia margine antrorsum scabra. I.

CYPEROIDEAE. Riete. Caulis nodis clausis non protuberantibus. Folia vaginata, vagina soluta, in caulinis non fissa. Perigonia e bracteis alternantibus, facie non oppositis, raro glumella axillari. Amphispermium caryopsis.

Sect. Genuinae. Flores monoclini. Glumella nulla, rarius 1—2 bivalves.

Cyperus. Zyperriet. Spicae terminales. Gluma subbivalvis, valvae exteriores distichae, interiores totae rachi adnatae. Setae hypogynae nullae. *Triandr. monog.*

C. longus. Linn. Caulis stolonifer, radicae plures subtuberosae. Folia latiuscula. Umbella composita. Spicae 6—8 alternae, approximatae, lineares. Valvae ovales, obtusae. Im südl. Europa. P. Davon Radix Cyperi longi, wilde Galgantwurzel.

Sect. Flores declini. Glumella haud ultra bivalvis.

Carex. Segge. Spicae declinae aut androgynae. Gluma univalvis. Glumella nulla. Perigynium capsuliforme. *Monoecia triandr.*

C. arenaria. Linn. *Sandriedgras.* Spicae androgynae, non involucretae, terminales et laterales, plerumque sessiles, superne masculae approximatae, oblongae, inferne laxae, numero 10—20. Folia angusta, Perigynia oblonga compressa, in rostrum bicuspidatum terminata. Im mittl. und nördl. Europa. P. Davon officinell Radix Caricis arenariae.

C. hirta. Linn. Folia angusta, praesertim inferne hirta. Spicae summae masculae, plures; infimae femineae, 3—4, brevi pedunculatae, remotae. Perigynia hirta, oblonga, nervosa, in apicem bifurcum attenuata. In ganz Europa. P. Werde nicht mit der vorigen verwechselt.

JUNCEAE. Binsen. Folia vagina soluta, saepe fissa. Glumella plus quam triphylla. Pericarpium locale.

Subordo. Acorinae. Spadix cylindricus, flosculis tectus, e margine caulis compressi.

Acorus. Kalmus. Perigonium hexaphyllum bracteis nullis. Stylus nullus. Capsula 3locularis, polysperma. *Hexandr. monog.*

A. calamus. Linn. Caulis mucrone longissimo, foliaceo, ensiformi. Im mittl. und nördl. Europa im Wasser. P. *Officinell Radix Calami aromatici.*

Hyssopus Spiculae tenetes glumellae basi callo conspicuo Dracopis;
gl. pluriflorus Paniculae ramis anthesis dumum patentibus.

Poa Spiculae compressae glumellae basi callo conspicuo

P. annua Rad. fibrosa caulis laevis, ligula elongata panicula
subscissa

P. pratensis Caulis stoloniferus laevis ligula abbreviata truncata
paniculae aequalis.

P. trivialis Rad. fibr. caulis superne scabro ligula longior,
la panicula aequalis.

Palanca exterior aristata.

Avena Spiculae propter glumam maximam, non pyramidat
valvula exterior arista crispata geniculata - reflexa.

Sub Genus 1 gluma altera 3 nervis glumella altera 2
nervis pedicelli glabri.

Avena sativa Paniculae effusa, Caryopsi costata

Sub Genus 2. Gluma 2 - multimeris glumellae crures 2
nervis pedicelli pilosi.

Avena strigosa Paniculae effusa valvula exterior supra
glabra inferne nervis scabra.

Sub Genus 3. Glumae 1 - 2 nervis pedicelli pilosi.

Avena pubescens Caulis stoloniferus vaginæ et folia
pubescentia, spiculae 2-3 flora.

Avena pratensis Radix fibrosa, vagina glabra, folia
scabra, spiculae 5-6 flora.

Bromus Spiculae pyramidatae rachis non extensa callosa
exterior arista supracili, folium pinatum.

B. secalinus Vagina glabra, folia pubescentia spiculae
glabrae arista callosa brevior.

B. mollis Vaginae folia spiculae vix pubescentia
arista callosa aequans.

B. sterilis Caulis glaber, folia pubescentia, spiculae scabra
arista callosa superans.

B. tectorum Caulis superne folia et spiculae pubescentia

Festuca Spiculae pyram. valvula exterior arista apicali.

F. ovina folia omnia fetaceo-nivaluta.

Spiculae pubescentes.

Spiculae glumella 1 fertili breviter alternis vix foliatis floribus
hinc aut masculis flatura fertili similibus.

Panicum Gluma 2 valvis calvis vix aequalibus glumella in
terminali fertili pignatibus pericelli formibus valvulis
castiliginis muticis. Glumellae laterales 1-2 valvis
masculinae seu neutrae muticae Caryopsi

P. miliaceum Pilosissimum thyrsois.

Distichum

Poa panicula terminali mascula spiculae latissimae
feminae. gemmae stylis longissimis longioribus

P. chaixii folia late lanceolatae antrosum usque
scabra.

ca
na
pi
ae.
lus
o-
uis
cie
um
us
bi-
chi
de-
8
ae.
de
na
lo-
on
u-
u-
sa,
lu-
pi-
vi
sa,
de
sa.
is,
is.
hr.
si-
fi-



Cyperoideae.

Scirpus. Valvae imbricate setae per hypogynae
Triphorum differt setis numerosis longe excrecentibus.
Carex. sulcat in Apor 1 Gussstus p. frigid p. siliviss p. in
 in Palustris Apor minutiss v. umbellata p. frigid p. auro.
gyniss.

Carex arenaria. Spicae acum - 20, apice caulis congestae
 superiores masculae inferiores femininae, intermedia
 superne mast. inferne femininae.

C. intermedia. Spicae androgyna superne et inferne fcae
 minae, media masculina.

Junceae.

Scarus Calamus. Caulis stricteus in folium glongissimum
 gemm. Maculata.

Juncea genuina
inflor. occulta explicata

Luzula. Capsula Macularis 3 sperma.

Juncea. Capsula 3 Macularis polysperma
 " inflor. Macularis?

Liliaceae.

I Capsula Lira

Cauloma nullum

Cauloma. Fal succulata

Flores bracteis foliis. Flores parthit in clasi

Alouae.

Sparganium foliis planis que foliis anua saginata

Liliaceae

Tulipaceae. Caulis folia superiora
non saginata.

II Sacca

Cauloma nullum.

Cauloma folia exsucca

Convallariaceae

Dna caerulea

Allium Silvanoprasum Spumellum, folia teretia fistula
umbella capsulifera, flam. simplicia.



MELANTHACEAE. Folia vagina soluta fissa. Perigonium externum 3—6partitum; rarius nullum. Germina plura supera, unde capsulae uniloculares, aut capsula tripartibilis.

Veratrum. Germer. Perigonium hexaphyllum corollaceum. Stamina 6, receptaculo ad basin perigonii inserta; antherae bivalves, transversim dehiscentes. Capsulae 3 polyspermae, basi coalitae. *Hexandr. trigyn.* (*Polygamia monoecia.* Linn.)

V. nigrum. Linn. Perigonii phylla atropurpurea, demum reflexa. Im mittl. Europa in Bergwäldern. P.

V. album. Linn. Racemi supradecompositi, ramulis bracteis longis fultis. Perigonii phylla patentia alba aut virescentia, pedicellis pubescentibus. Folia ovalia, nervosa, plicata, sessilia. Im mittl. Europa. P. Davon officinell *Radix Hellebori albi*, werde nicht mit *Rad. Gentianae rubrae* verwechselt.

V. Sabadilla. Retz. Racemi simplices, floribus secundis, subnutantibus. Folia ovato-oblonga. In China. P. Davon officinell *Semina Sabadillae*.

Colchicum. Zeitlose. Spatha. Perigonium corollaceum, monophyllum, infundibuliforme; tubo radicato longissimo; limbo 6partito. Capsulae 3 polyspermae, basi connatae, inflatae. *Hexandr. trigyn.*

C. autumnale. Linn. Flores 2—4 e bulbo. Folia seriora, lata, plana, erecta, lanceolata. Tubus limbo perigonii duplo triplo longior; lacinae ovatae. Styli perigonio breviores. Im mittl. Europa. P. Davon officinell *Radix et Sem. Colchici*.

LILIACEAE. Folia, saltem radicalia, vaginata. Perigonium corollaceum inferum. Pericarpium triloculare.

Sect. Alliaceae. Folia omnia vaginata. Flores spatha spathisve inclusi. Fructus capsularis.

Allium. Lauch. Spatha plerumque bivalvis umbellifera. Umbella multiradiata, magis minusve capitata. Perigonium hexaphyllum. Stamina basi petalorum inserta. Stigma simplex. Embryo excentricus. *Hexandr. monogyn.*

A. sativum. Linn. *Knoblauch.* Caulis bulbiferus; bulbus compositus. Folia plana, latiuscula, longe acutata, integerima; vaginae teretes. Stamina alterna tricuspidata. Spatha communis solitaria, capitulo duplo longior. In Sicilien. P. Davon officinell *Bulbi Allii*.

A. Cepa. Linn. *Zwiebel.* Umbella capsulifera. Stamina alterna trifida, perigonio longiora. Caulis fistulosus, inferne ventricosus, nudus. Folia teretia, fistulosa, ventricosa. Umbella globosa. P. Davon officinell *Bulbi Cepae*.

A. Victorialis. Linn. Umbella globosa. Caulis superne angulatus. Folia plana, basi attenuata, lanceolato-ovalia. Spatha umbella brevior. Stamina alterna, simplicia, lanceolata,

- perigonio longiora. Auf den Alpen im mittl. Europa. P. Davon Rad. *Victorialis longae*. Siegmarswurzel.
- Subordo. Hyacinthinae.** Flores spatha aut spathis communibus non inclusi. Capsula trilocularis.
- Scilla, Meerzwiebel.* Flores racemosi aut corymbosi. Perigonium ad basin 6partitum, plerumque patens et deciduum. Pedicelli bracteis membranaceis vel vaginaceis plerumque fulti. Filamenta filiformia, recta, petalorum basi adnexa. *Hexandr. monog.*
- Sc. maritima.* Linn. Folia radicalia, late lanceolata, glabra, stricta. Scapus ante folia, longissimus, multiflorus. Racemus conicus, elongatus. Bracteae pedicellis breviores, subtus appendiculatae. Im südl. Europa am Meere. P. Davon officin. Rad. *Scillae*.
- Asphodelus.* Flores racemosi, bracteis membranaceis. Perigonium ad basin 6partitum, patens. Stamina basi dilatata in valvulas, germen tegentes. *Hexandr. monog.*
- A. ramosus.* Linn. Scapus ramosus nudus. Folia linearia, carinata, laevia. Pedunculi articulati, bracteis longiores. Capsula ovata. Im südl. Europa. P. Gab Radix *Asphodeli*, Goldwurzel.
- Sect. Tulipaceae.** Folia superiora non vaginata, saepe verticillata. Flores saepe bracteis foliaceis. Capsula trilocularis.
- Lilium. Lilie.* Perigonium ad basin 6partitum, regulare, subcampanulatum; lacinae sulco medio longitudinali. Capsula 3valvis, valvae reticulo connexae. *Hexandr. monogyn.*
- L. candidum.* Linn. Caulis multiflorus, ad apicem usque sensim attenuatus. Folia sparsa, lanceolata, basi attenuata. Perigonium tubulato-campanulatum; intus glabrum. Laciniae non revolutae, sulco obsolete. Stylus sub stigmatate trisulcatus. Im Orient und südl. Europa. P. Davon Rad. et Flores *Liliorum*.
- Sect. Convallariaceae.** Caudex nullus. Capsula baccata.
- Convallaria. Maiblume.* Flores racemosi bracteis membranaceis. Perigonium campanulatum 6partitum. Stamina basi perigonii adnata. Bacca trilocularis, loculis monospermis. *Hexandr. monog.*
- C. majalis.* Linn. Folia ovato-oblonga et lanceolata, acuminata. Scapus semiteres, nudus, laevis. Flores racemosi secundi. Im nördl. und mittl. Europa. P. Davon officinell Flores *Lilii convallii s. Convallariae majalis*.
- Polygonatum. Siegelblume.* Flores axillares. Perigonium infundibuliforme, 6partitum. Stamina basi perigonii adnata. Bacca loculis monospermis. *Hexandr. monog.*
- P. vulgare.* Redouté. *Convallaria Polygonatum.* Linn. Caulis anceps. Folia oblongo-ovata, alterna, amplexicaulia. Pedunculi 1—3flori. Perigonium basi campanulatum. Filamenta glabra. Antherae conniventes, pistillum adaequan-

Lilium bulbiferum folia sparsa perigonii laciniis extus
seabrae intus.

L. chaerophyllum. Perigonium fol. interiora aestivata, peri-
gonii laciniis revolutae intus seabrae.

Trichilia differt a Lilium perigonii laciniis basi foecul
nectarifera.

Trichilia imperialis. folia aestivata, flori aestivata
si, perigonium coloratum. unicolor.

Convolvulus. Perigonium campanulatum. bracteis factum
C. majalis. folia lineae oblonga, haec cum seabrae.

Polygonum multiflorum. Perigonii multiflori, peri-
gonia basi attenuata.

Mayanthe. Flores bracteis minimis facti, perigo-
nium ad basin 4 partitum, laciniis revolutis
flavina 4.

M. biflorum. laciniis 2 foliis, folia cordata, haec cum

Amaryllidaceae: Perigonium bipartitum superum color
ratum, stamina 6, capsula 2locularis infera.

Trit pallida differt a Dionysia tubo geniculis
brevioribus, calycis campanulati.

tes. Im mittl. und nördl. Europa. P. Davon Rad. Polygonatis, Sigilli Salomonis, Schminkwurzel.

Sect. Dracaenaceae. Caudex arborescens. Folia non succulenta. Capsula baccata s. carnosa.

Dracaena. Drachenbaum. Flores racemosi, bracteis membranaceis. Perigonium infundibuliforme, 6partitum, basi longe attenuatum. Filamenta medio subcrassiora aut simplicia, perigonio inserta. Stigma trilobum. Bacca trilocularis, loculis monospermis. *Hexandria monogyn.*

Dr. Draco. Linn. Caudex apice ramosus. Folia subcarnosa, ensiformia, apice spinosa, imbricata, patenti-pendula. Flores fasciculati. In Ostindien. B. Gibt eine schlechte Art Sanguis draconis.

Subordo. Aloinae. Caudex interdum arborescens. Folia succulenta. Capsula.

Aloë. Perigonium inferum, tubulosum, rectum; limbo recto aut labiato, sexpartito, patulo. Stamina tubo inserta. Capsula trilocularis, trivalvis, polysperma. Semina margine membranaceo. *Hexandria monogyn.*

A. arabica. Lamark. Caudex demum excrecens. Folia longo lanceolata, supra planiuscula, subtus convexa, utrinque multis maculis parvis albis subfasciatis variegata, spinis marginalibus fusco-rubris uncinatis. In Arabien. P. Von dieser wird im Orient eine officinelle Aloë gewonnen.

A. socotorina. Willd. Caudex fruticosus, demum dichotomus. Folia oblongo-lanceolata, virescentia, superne subincurvata, serraturis parvis, albis, numerosis. Scapus bracteatus. Flores penduli rubri, apice virescentes. In Sokotora. P. Soll sonst die officinelle Aloë gegeben haben.

A. spicata. Thunb. Caudex fruticosus. Folia plana, ensiformia, dentata, maculis punctisve albis sparsis. Flores spicati, campanulati, horizontales. Am Kap. P. Gibt nach Thunberg jetzt die officinelle Aloë.

IRIDEAE. Perigonium corollaceum, sexpartitum, superum. Stamina 3, saepe monadelphae. Pericarpium triloculare.

Iris. Corolla monopetala, 6partita, laciniis 3 reflexis, 3 erectis. Stamina distincta. Stylus nullus. Stigma petaliforme, tripartitum. *Triandr. monogyn.*

I. florentina. Linn. Folia ensiformia, scapo subbi-multifloro breviora. Corolla alba, laciniis 3 barbatis, tubo germinis vix longiore. Spathae basi foliaceae, apice et margine scariosae. Radix tuberosa. In Südeuropa. P. Davon officinell Rad. Iros florentinae.

I. germanica. Linn. Folia ensiformia, scapo multifloro breviora. Corollae lacinae 3 barbatae; tubus germinis duplo longior. Spathae scariosae. Radix tuberosa. In Deutschland. P. Davon Rad. Iridis nostratis.

I. Pseud-Acorus. Linn. Scapus teres, plerumque multiflorus, foliis ensiformibus parum altior. Corollae lacinae 3 imberbes, interiores stigmatibus minores. Radix tuberosa. Durch

ganz Europa in Sümpfen. P. Davon Rad. Pseudacoris.
Acori palustris, rother Kalmus.

Gladiolus. Schwertel. Corolla basi tubulosa, erectiuscula, limbo irregulari subringente. Stamina adscendentia. Styli lacinae (stigmata) 3 indivisae. Semina plerumque alata. *Triandr. monogyn.*

Gl. communis. Linn. Folia ensiformia, nervosa. Flores secundi; spathis tubo longioribus. Germen oblongum. Im mittl. und westl. Europa. P. Davon Radix Victorialis rotundae.

Crocus. Safran. Spatha radicalis simplex aut nulla. Corolla infundibuliformis, tubo longissimo. Stigmata 3 tubuloso-aut cucullato-involuta. Germen bulbo impositum. *Triandr. monogyn.*

C. sativus. Linn. Folia linearia, margine revoluta, flore multo longiora. Spathae binae, altera angustiore. Corollae violaceae tubus limbo longior; lacinae obtusae, integrae; faux barbata. Stylus tubo brevior; stigmata inclusa, erecto-patentia, tubuloso-involuta, sursum incrassata. Im Orient. P. Die stigmata geben den officinellen *Crocus*.

C. vernus. Willd. Folia linearia, plana, flore longiora. Spatha unica. Corollae violaceae lacinae obtusae, emarginatae; faux barbata, Stylus tubo longior. Stigmata inclusa, patentia, cucullato-involuta, lacinulata, antheras superantia. Im südl. Europa. P.

SCITAMINEAE, Gewürzröhre. Folia vaginata, nervis primariis aut secundariis subtilissimis, densissimis. Filamentum petaloïdeum, cui anthera adnata. Germen inferum. *Monandria monogynia.*

Subordo. Cannaceae. Blütenröhre. Pistillum dilatatum cum corollae basi connatum.

Maranta. Calyx 3phyllus. Corolla tubulata 3partita; lacinae 2 superiores; inferior reflexa (labellum). Filamentum petaloïdeum anthera laterali. Stylus tubulosus.

M. arundinacea. Linn. Rhizoma elongatum tuberosum. Caulis dichotomo-ramosus, herbaceus, pubescens, annuus. Folia ovato-lanceolata inaequilatera, subtus pubescentia; inferiora petiolata, petiolo nodato. Flores subpaniculati, pedunculis bifloris. In Westindien. P. Davon officinell *Amylum Marantae* s. *Arrow-Root, Pfeilwurzelmehl.*

M. indica. Roem. et Schult. Folia oblongo-ovata angustato-acuminata glabra. In Jamaika. P. Giebt ebenfalls *Arrow-Root.*

Subordo. Alpinaceae. Stylus filiformis cum corolla non connatus.

Curcuma. Corollae limbus interior 3—4 partitus, lacinia labiiformi (labello). Anthera basi bicalcarata.

C. Zedoaria. Rose. *Amomum Zedoaria.* Linn. *Zittwer.* Scapus lateralis nudus cum petiolis viridis. Folia lineari-lanceolata

Gladiolus communis. bulbosum tegumentorum fibris
superne reticulatis inferne parallelis
oculis multi = 6-8 florus.

Gl. Bonchianus Schlecht; parakrypti Diderich. Bulbosum
tegumentorum fibris unigue reticulatis
oculis pauciflorus.

Caena multispicis. Inf von Maraukha, sup in dichten
mit der dicken Fichte der filamente gegenwärtig
ist, anfangend für die Maraukha nach anfangen
Anfangend der Fichte von Caena ist glatt.

inaequilatera glabra, litura rubra supra in nervo, infra utrinque ad nervum. In Ostindien. P. Davon officinell Radix *Zedoariae*. Zittwerwurzel.

C. longa. Linn. Spica centralis inter petiolos. Rhizoma parvum cum tuberibus palmatis longis, intus obscure aurantiacum. Folia longe petiolata late lanceolata viridia nervis lateralibus numerosissimis. In Ostindien. P. Davon officinell Radix *Curcumae*.

Alpinia. Corollae limbus interior unilabiatus, lacinulis duabus ad basin corniculatis loco laciniarum superiorum. Filamentum supra antheram non exsertum.

A. Cardamomum. Roxb. *Elettaria Cardamomum*. White et Maton. Panicula e basi caulis procumbens. In Malabar. P. Davon offic. *Cardamomum minus*.

A. media. Link. *A. Cardamomum medium*. Roxb. *Elettaria Cardamomum medium*. Roem. Schult. — Folia lanceolata subtus villosa. Spicae radicales. Capsulae pedicellatae ovato-oblongae novemalatae. In Ostindien. P. Giebt wahrscheinlich *Cardamomum medium*.

A. Galanga. Rosc. Fol. subsessilia late lanceolata. Panicula terminalis. Cor. labium unguiculatum, lacinia oblonga bifida. Caps. obovata glabra. In Sumatra P. Offic. Radix *Galangae*.

Kaempferia. Cor. limbus interior 3partitus, lacinia labii-formi (labello). Filamentum petaloideum superne bilobum, supra antheram exsertum (crista).

K. Galanga. Linn. Folia radicalia duo decumbentia late ovata subtus pubescentia. Spica centralis. Cor. labellum bilobum, lobis ovatis. Filamenti crista bipartita, recurva. In Ostindien. P. Giebt nicht die Radix *Galangae* officinalis, wie früher wohl angenommen wurde.

Amomum. Corollae limbus interior unilabiatus. Filamentum supra antheram in cristam integram aut lobatam productum.

A. Cardamomum. Linn. Folia brevi-petiolata lanceolata. Spicae ternae semi-immersae, bracteis villosis lanceolatis acutis unifloris. Corollae labellum trilobum. Staminis crista triloba. In Java und Sumatra. P.

A. Grana Paradisi. Linn. Fol. lanceolata, acuminata. Scapi parum supra terram elevati, squamis distychis. Flores solitarii bracteis 5—6 cincti. Cor. labellum integrum undulatum. In Guinea. P. Giebt *Grana Paradisi*.

Zingiber. *Ingber*. Cor. limbus interior unilabiatus. Filamentum supra antheram in rostrum productum.

Z. officinale. Rosc. *Amomum Zingiber*. Linn. Folia anguste lanceolata. Scapus lateralis radicalis, spicae bractea ovatae obtusae marginibus membranaceis. Cor. labellum trilobum, lobo medio ovato retuso. In Ostindien. P. Davon officinell Radix *Zingiberis*.

Z. Zerumbet. Rosc. *Amomum Zerumbet*. Linn. Fol. late lanceolata subtus pubescentia. Scapus radicalis, spicae bractea rotundatae marginibus membranaceis. Cor. labellum

trilobum, lobo medio bipartito. In Ostindien. P. Giebt Radix Cassuminac.

MUSACEAE. Bananen. Folia nervis lateralibus densissimis subtilissimis. Germen inferum. Stamina quinque.

Musa. Pisang. Spatha supera. Flores monoici. Flos sterilis: perigonium dipetalum, petalo superiore erecto 5dentato, inferiore concavo integerrimo. Parastemon unus. Germen abortiens. Flos fertilis uno stamine. Bacca oblonga triquetra polysperma. *Hexandria monog.* Linn.

M. Paradisiaca. Linn. Spadix nutans. Flores steriles persistentes. Spathae oblongae acutae. In beiden Indien und Afrika. P.

ORCHIDEAE. Stamina cum pistillo in columnam conata. Germen inferum. *Gynandria monogynia.*

Orchis. Knabenkraut. Corolla ringens; petalo superiore fornicato; labellum dilatatum basi subtus longe calcaratum. Anthera adnata subterminalis persistens. Pollinaria basi affixa. Pollinariorum retinacula intra hursiculam unicam.

O. mascula. Linn. Fol. oblonga obtusa. Corolla petalis acutis patulis; labello 3fido crenulato, lacinia intermedia longiore biloba; calcar adscendens obtusum germen aequans. Tubera indivisa. Im mittl. Europa. P.

O. Morio. Linn. Cor. petalis conniventibus obtusis; labello lato 3lobo, lobo medio emarginato, lateralibus crenulatis reflexis; calcar apice bifido adscendente rugoso. Tubera indivisa. Durch ganz Europa. P.

O. militaris. Linn. Bracteae brevissimae. Corolla petalis conniventibus acutis, labello trifido punctis scabro, lacinis lateralibus linearibus divaricatis, media biloba longiore denticulo interjecto. Calcar retusum germine brevius. Tubera indivisa. Im mittl. Europa. P.

O. maculata. Linn. Caulis solidus. Bracteae longitudine germinis. Corolla petalis superioribus conniventibus, lateralibus patentibus; labello trilobo plano crenulato, lobo medio minore acuto integro. Calcar rectum germine brevius. Tubera palmata. Im mittl. und nördl. Europa. Die Wurzeln dieser Arten werden oft wie die echte Radix Salep gebraucht, die von noch unbekanntem Orchisarten kommt.

Vanilla. Vanille. Corolla cum germine articulata decidua, labellum inferne cum columna connatum. Anthera pollinariis ecaudatis sursum adnatis.

V. aromatica. Sw. Folia ovato-oblonga nervosa. Petala undulata, labellum acutum. Capsulae cylindraceae longissimae. Im warmen Amerika. P. *Officinell Vanilla.*

PALMAE. Folia composita parallelinervia, rarius integra, tunc caudex annulatus. Perigonium explicatum.

Ra-
den-
ina
'lo s
ecto
non
ine.
nog.
ersi-
und
con-
iore
tum.
basi
ani-
cutis
iore
bera
lato
exis;
visa.
con-
late-
enti-
bera
ger-
rali-
edio
Tuzeln
ge-
leci-
pol-
un-
mae.
rius
ica-

Oribis.

Subera
Folia uiridis

A Derigonii phylla conuenticia

- a Derigon phylla acuta Oribis militaris
- b " " obtusa " Morio.

B Derigon phylla emorgentia

- a Derigon phylla acuta Oribis maculata
- b " " obtusa " palustris

Subera patinata.

A Cuculis salidus

Oribis maculata.

B " pitulacis

" latifolia.
(bractea in longis stis
ria leucis).

Gymnadenia differt ab Oribide retinaculis uicis
G. cucullata. in longis stis bractea labella
grossa leucis.

Plantantheria differt a priori, loculis authera ix
stentibus, ratere uicis.

H. bifolia & leucis, uicis leucis, uicis stis,
labellum uicis stis longum stis.

Huminiaria differt labello giboso hastato
retinaculis et

H. monorchis uicis stis stis.

Epipactis. authera uicis stis
labellum articulatum non colorat.

Ophrys. auriculata stis.

Palmæ

Elais Guyanensis Palmöl
Maniharia saccharata Kandiinnuß
Phoenix dactylifera Datteln.

Divis. Pinnatifolia.

Calamus. Perigonium utrumque triphyllum. Stylus trifidus. Bacca exarida monosperma retrorsum imbricata. Caulis repens longissimus scandens. *Hexandria monogynia.*

C. Rotang. Linn. Caudex crassissimus sulcatus, articulis brevibus, densissime aculeatus, aculeis longis erectis. Spadix erectus. In Ostindien. Giebt eine Art Drachenblut.

C. Draco. Willd. Aculei caudicis adpressi, foliorum patentis. Spadix rectus, patienti-erectus. In Ostindien. *Offic. Sanguis Draconis.*

Sagus. Sagopalme. Monoica in eodem spadice. Mas. calyx campanulatus subtridenticulatus. Cor. 3petala. Stam. 6—12; filamenta dilatata. Fem. Calyx maris; cor. campanulata 3fida. Stigmata 3. Nux tessellato-imbricata monosperma. Caudex crassus, mediocriter altus, annulatus. *Monoecia polyandria (hexandria).*

S. Rumphii. Willd. Ramuli spadiceis laeves. Auf den Molukken. Giebt den *offic. Sago.*

Cocus. Kokospalme. Monoica in eodem spadice. Mas. calyx 3phyllus, Corolla 3petala. Fem. calyx et cor. maris. Stylus nullus; stigmata 3 (foveae). Drupa fibrosa monosperma, putamine basi triporo. Caudex altus annulatus. *Monoecia hexandria.*

C. nucifera. Linn. Caudex altissimus, flexuosus, inaequaliter annulatus, basi in crassatus. Folia patentia foliolis replicatis ensiformibus. Cor. fem. subglobosa. Drupa maxima ovato-trigona. Ueberall unter den Tropen.

Phoenix. Dattelpalme. Dioica. Mas. Calyx 3partitus. Cor. 3petala. Stam. 3. Fem. flores maris. Pistillum 1. Drupa ovato-oblonga monosperma, nucleo sulcato. *Dioecia triandria.*

Ph. dactylifera. Linn. Folia inermia, foliolis complicatis lineari-lanceolatis, striatis. In N. Afrika, Arabien, N. Indien. Giebt die Datteln *Dactyli.*

Areca. Monoica. Spatha communis univalvis. Mas. Calyx 3partitus. Cor. 3petala. Stam. 6 basi connata germen sterile amplectentia. Fem. Calyx 3phyllus. Corolla 3petala. Corona 6dentata circa germen (Perigynium). Stylus 3partitus. Drupa monosperma. *Monoecia monadelphia.*

A. Catechu. Linn. Pinnae plicatae, supremas praemorsae; stipites glabri, inermes. Spadices ramosissimi, glabri, inermes. Fructus ovati. In Ostindien. Davon *officinell Catechu.*

AROIDEAE. Folia nervis deliquescenti-partitis. Flores in spadice.

Calla. Spatha monophylla. Spadix cylindricus undique staminibus germinibusque tectus. Perigonium nullum. Bacca hexa-octosperma. *Heptandr. monog.*

C. palustris. Linn. Folia cordata acuta. Spatha plana. Spadix

undique hermaphroditus. Im nördl. Europa in Sümpfen. P. Giebt Radix Dracunculi palustris.

Arum. Spatha monophylla cucullata. Spadix superne nudus, medio antheris, inferne germinibus tectus. Glandulae cirrhosae (pistilla alienata) aut inter germina et stamina, aut supra antheras. Bacca mono-rarius polysperma. *Monoecia polyandria*.

A. maculatum. Linn. Fol. simplicia, hastato-sagittata lobis deflexis. Spadix clavatus, spatha oblonga virente triplo brevior. Im mittl. und nördl. Europa. P. Giebt Radix Ari.

ASPARAGINEAE. Spargelgewächse. Folia squamiformia (ligulae) sub foliis spurii (pedunculis). Perigonium explicatum. Bacca.

Asparagus. Spargel. Perigonium 6partitum deciduum, petalis 3 interioribus apice reflexis. Stam. basi perigonii inserta. Stigmata 3. Bacca 3locularis loculis dispermis. *Hexandr. monog.*

A. officinalis. Linn. Caulis herbaceus erectus teres laevis. Squamae ovales, acutae, basi productae. Folia (spuria) fasciculata setacea. Im mittl. und nördl. Europa an Seeküsten. P. Giebt Radix Asparagi.

Ruscus. Flores in foliis (spuriis). Perigonium ad basin 6partitum. Stamina 3 in tubum connata. Bacca 3locularis loculis dispermis. Stylus 1. Vasa spiralia minima in hoc genere. *Dioecia monadelphica*.

R. aculeatus. Linn. *Mäusedorn*. Folia oblonga, mucronatopungentia, supra florifera; flores nudi. Im südlichen Europa. Str. Giebt Rad. Rusci s. Borusci.

R. hypoglossum. Linn. *Zapfenkraut*. Folia oblonga mucronulata subtus florifera; flores nudi. In Italien und Ungarn. Str. Giebt Herba Uvulariae.

SMILACINAE. Caulis scandens vaginis prope radicem. Folia non vaginata, venoso-nervosa. Perigonium sexpartitum.

Smilax. Perigonium 6phyllum. Stigmata 3. Bacca 3locularis 3sperma. *Dioecia hexandria*.

Sm. Sarsaparilla. Linn. Caulis aculeatus subtetragonus, aculeis incurvis. Folia inermia, ovato-lanceolata, recurvato-acuminata, subquinenervia, subtus glaucescentia. In Virginien. Str. Davon *offic. Radix Sarsaparillae*.

Sm. officinalis. Humb. Kunth. Caulis aculeatus angulatus. Fol. cordata, ovato-oblonga et lanceolata, acuta, coriacea, 5-7nervia. In Neu-Granada. Str. *Offic. Rad. Sarsaparillae*.

Sm. syphilitica. Humb. Caulis teres, aculeis raris validis. Fol. oblongo-lanceolata, cuspidata, coriacea, 3nervia, inermia. In Süd-Amerika. Str. Davon *offic. Rad. Sarsaparillae*.

Sm. China. Linn. Caulis aculeatus teretiunculus; aculeis sparsis, abbreviatis. Petioli bidentati foliis subrotundo-ovatis, utrinque acutis, 5nerviis. Baccae rubrae. In China und Japan. Giebt Rad. Chinae.

. P.
nu-
ulae
ina,
Mo-

de-
bre-
ri.
ua-
eri-

um,
i in-
mis.

evis,
fas-
sten.

asin
aris
hoc

ato-
Eu-

mu-
Un-

di-
um

ocu-

acu-
ato-
Vir-

tus.
cea,
llae.
dis.
nia.

par-
tis,
and

[Faint, illegible text, likely bleed-through from the reverse side of the page]

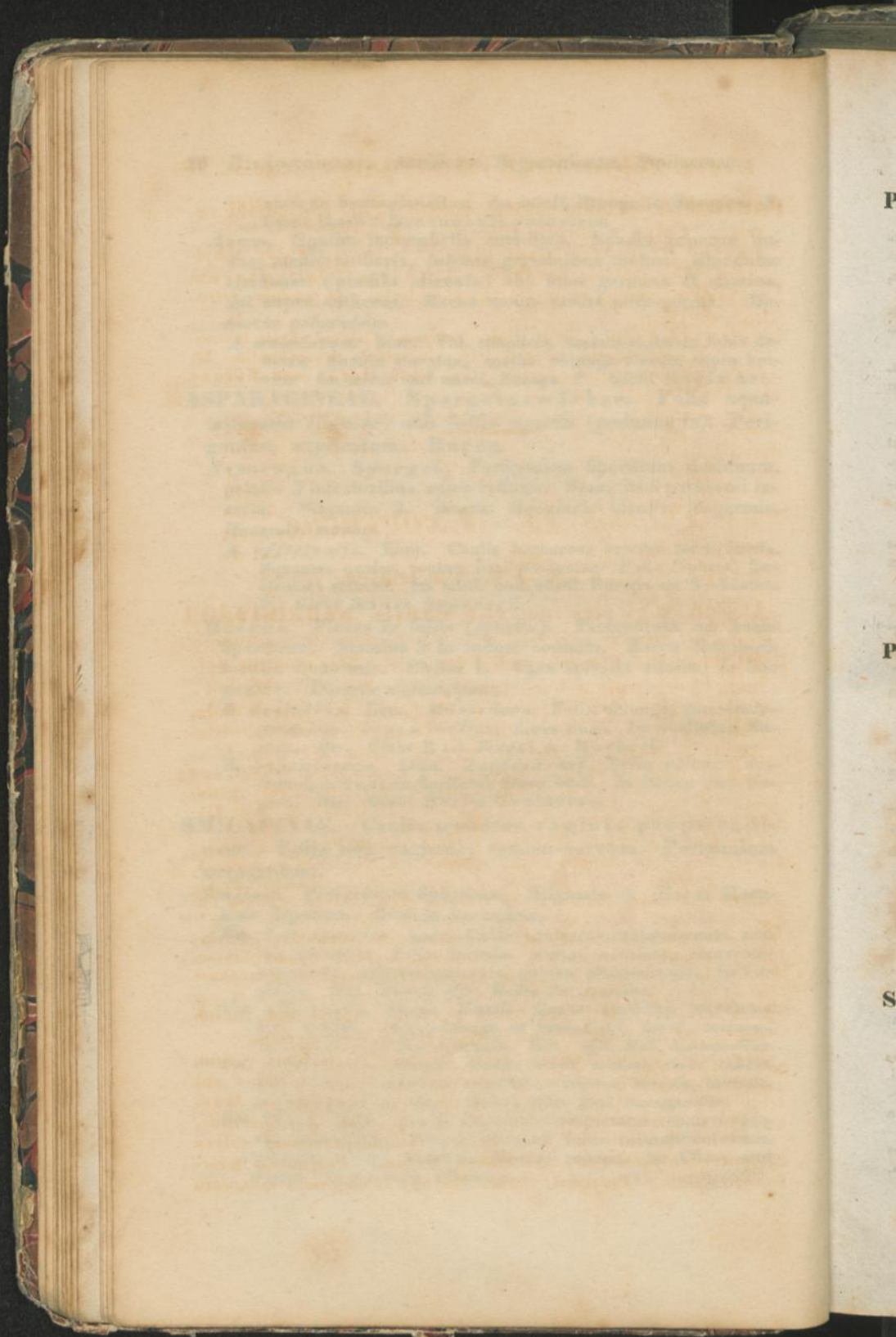

Endog. Parideae. Exog. vagin. Piperitae. Sycoideae. 21

PARIDEAE. Caulis vagina radicali. Fol. verticillata venosa. Calyx a corolla discretus. Bacca.

Paris. Einbeere. Folia quaterna et plura. Calyx 4phylus. Cor. 4petala aut nulla. Antherae filamentorum medio adnexae. Bacca 4ocularis. *Octandria tetragynia.*

P. quadrifolia. Linn. Fol. quaterna. Calycis phylla lanceolata, acuminata, integra, trinervia, petala subaequantia. Im mittl. und nördl. Europa. P. Giebt Herba und Baccae *Paridis.*

Classis II. Exogeneae.

Subclassis I. Vaginales.

Petioli vaginales accreti; caulis annulatus.

PIPERITAE. Flores spadici impositi. Perigonium nullum. Pericarpium baccatum.

Piper. Pfeffer. Bractea squamiformis sub singulo flore. Styli 3 et plures brevissimi. Stigmata 3 manifesta. Stamina 2, 4, 5 et 6. Bacca 1-sperma. *Diandr. trigyn.*

P. nigrum. Linn. Caulis scandens geniculis nodosis. Fol. late ovata, acuminata, subseptemnervia, glabra, coriacea; petiolis simplicibus. Spicae terminales. In Ostindien. Str. Davon officinell *Piper nigrum und album.*

P. Cubeba. Linn. Fol. venosa, inferiora cordato-ovata, acuta; superiora oblongo-ovata, acuminata basi obliqua, glaberrima. Spicae solitariae pedunculatae oppositifoliae. Baccae pedicellatae. In Java und Guinea. Str. Davon officinell *Cubebae.*

P. longum. Linn. Fol. inferiora cordata, petiolata, 7nervia; superiora cordata, oblonga, sessilia, 5nervia. Spicae obtusae. In Bengalen. Str. Die unreifen Blütenkolben getrocknet geben *Piper longum.*

SYCOIDEAE. Receptaculum auctum, flores aut includens, aut in pagina superiore, aut undique gerens.

Ficus. Feigenbaum. Receptaculum carnosum cavum, apice pervium squamisque connivens, flores apetalos aut masculos, aut femineos, aut utrosque includens. Mas. Calyx 3—5partitus; stam. 3. Fem. Cal. 3—5partitus. Stylus lateralis bifidus. Semen (amphispermium) calyce persistente, clauso, subcarnoso tectum. *Polygamia trioecia* Linn., *Polygam. dioec.* Hayne, *Polygamia monoecia*

Willd., *Dioecia triandria* Persoon, *Triandria monogynia* Roem. Schult.

F. Carica. Linn. Folia integra et cordato-tri-quinqueloba supra scabra, subtus pubescentia, lobis obtusis repando-dentatis. Receptacula pyriformia glabra. Im südl. Europa, Orient, Nord-Afrika. Davon officinell *Caricae. Feigen*.

F. religiosa. Linn. Fol. subcordata, ovata, longissime acuminata, nitida. Receptacula globosa, gemina, axillaria, sessilia. In Ostindien. Liefert offic. *Lacca in granis*.

F. indica. Vahl. Folia late lanceolata longe acuminata glabra. Receptacula globosa glabra aggregata, pedunculata. In Ostindien. Liefert offic. *Lacca in granis*.

Artocarpus. Brodfruchtbaum. Monoica. Mas. Amentum cylindricum. Corolla nulla. Calyx diphyllus. Stamen I longitudine calycis. Fem. Receptaculum globosum undique germinibus tectum. Perigonium nullum. Styli filiformes. Amphispermia cum receptaculo in fructum spurium coalescentia. *Monoecia monandria*.

A. incisa. Linn. Fol. oblonga pinnatifido-sinuata scabra subtus pubescentia. Amenta masculina cernua. Auf den Molukken und Südseeinseln.

POLYGONEAE. Caulis annuli vagina supera. Perigonium unicum, saepe corollaceum, inferum. Amphispermium. Albumen farinosum. Embryo periphericus aut lateralis, [raro centralis.]

Coccoloba. Seetraube. Calyx 5partitus coloratus. Drupa monosperma. *Octandr. trigynia*.

C. uvifera. Linn. Folia cordato-subrotunda brevissime acuminata obtusa nitida coriacea. Racemi spicaei elongati, fructiferi nutantes. In Westindien, Süd-Amerika. Giebt das westindische Gummi Kino.

Polygonum. Knöterich. Perigonium corollaceum pentaphyllum. Stam. 3, 5, 6, aut 8. Styli 2—3. Amphispermium duriusculum triquetrum aut compressum. *Octandria trigynia*.

P. Bistorta. Linn. *Natterknöterich*. Caulis simplicissimus monastachyus. Folia oblonga, undulata; radicalia ex ovata basi in petiolum decurrentia; caulina sessilia aut subsessilia alterna. Racemus subspicaceus terminalis. Im mittl. und nördl. Europa. P. Giebt Radix *Bistortae*.

P. Fagopyrum. Linn. *Buchweizen*. Caulis erectus, subflexuosus, inermis. Folia cordato-sagittata glabra. Flores cymosi. Amphispermia triquetra. Albumen farinosum. Cotyledones foliaceae. In Sibirien. J.

P. Hydropiper. Linn. *Wasserpfeffer*. Caulis erectus. Folia lanceolata, undata. Thyrsi filiformes interrupti, laxi. Stamina 6. Styli 2. Semina triquetra. Albumen corneum. Im mittl. und nördl. Europa. J. Giebt Herba *Persicariae*.

P. aviculare. Linn. *Wegtritt*. Caulis herbaceus procumbens vel erectus. Folia lanceolata vel linearilanceolata, plana,

Vaccina pumila
(*Polyg. phagopyrum*)

Polygonum persicaria quinquiflorum. Flos obliquo filiformi
nec uno ad

Polygonum Persicaria: Caulis ramorum folia lanceo-
lata, cuneatis obtusis, albiculis concavis.

Wegen der unvollständigen Abbildung ist Carl Bartholin's Beschreibung
völlig richtig. P. Fagopyrum quinquiflorum quibus nomen d. sp. ist
Fagopyrum esculentum

Salix tinctorum - Caulis erectus folia ovata oblonga
marginata antheris oblongis. Juss. Tubige v. in omni Fructu
glor.

1 Flores hermaphroditi

A Valvae gibbae scutatae B. obtusifoliae

B a valvae ^{integerrimae} coriatae nuda praesertim epiderm. lan.
scutata B. patientia.

B valvae singulae omnes gibbae oblongae magis
B. hyperalapathae

C Vasa plantae integerrimae

a folia oblonga basi serrata B. aquatica

B folia pinnatifida serrata B. scutata

2 Flores dioecii.

A Folia sagittata

B. acuta

B fol. hastata B. cartovella.

Stigma glabrum

Belgium Suedi Wallis B. Australe Sen. Westm.
nun in hinc finem v. Linn. p. 107 Linn. p. 107
mit sp. 107 v. d. d. Linn. p. 107. Linn. p. 107.
Rh. palmarum v. d. d. Linn. p. 107.

R

margine scabra. Flores axillares, sessiles, subsolitarii. Stam. 8. Stigmata 3 sessilia. Albumen corneum. In ganz Europa. J. Giebt Herba Centumnodii s. Sanguinalis.

Rumex. Ampfer. Perigonium hexaphyllum, phylla exteriora minora, interiora excrescentia, circa fructum conniventia (valvae). Stigmata penicilliformia. Amphispermium trigonum. *Hexandria trigynia.*

R. Patientia. Linn. Folia basi utrinque non producta ovato-lanceolata, acuta. Anthuri aphylli. Valvae cordatae obtusae subdenticulatae venosae, una gibbosa. Im südl. Europa. P. Giebt Rhabarbarum monachorum. Mönchs-rhabarber.

R. aquaticus. Linn. Folia basi utrinque non producta, cordata, late lanceolata, acuta, petiolo canaliculato. Anthuri aphylli. Valvae cordatae reticulatae, integerrimae aut parum denticulatae, omnes planae. Im mittl. und nördl. Europa. P. Giebt Radix und Herba Britannicae.

R. obtusifolius. Linn. Fol. inferiora cordata obtusa aut acutiuscula, media cordata oblonga acuta, superiora lanceolata. Anthuri aphylli. Valvae ovato-triangularis, basi reticulatae subulate-dentatae apice elongato obtuso integerrimo, una praesertim gibbosa. Im mittl. und nördl. Europa. P. *Offic.* giebt Radix *Lapathi acuti.* Grindwurz.

R. acetosa. Linn. *Sauerampfer.* Folia basi utrinque producta, sagittata, oblonga aut late lanceolata obtusiuscula. Flores dioici. Perigonii phylla exteriora reflexa. Valvae cordato-subrotundatae, reticulatae, basi squama reflexae. Im mittleren und nördlichen Europa. P. Giebt Radix und Herba Acetosae.

R. acetosella. Linn. Folia basi utrinque producta hastata linearia. Flores dioici. Perigonii phylla exteriora appressa. Valvae ovatae reticulatae nudaе. In ganz Europa. P.

R. scutatus. Linn. Folia basi utrinque producta, subrotunda, hastato-panduriformia, integra. Valvae cordato-subrotundae reticulatae. Im mittleren und südlichen Europa. P. Giebt Herba Acetosae rotundifoliae.

Rheum. Rhabarber. Perigonium corollaceum 6partitum persistens. Stigmata sublobata. φ Amphispermium trigonum tripartitum. *Enneandria trigynia.*

R. Rhaponticum. Linn. Folia cordata obtusa undulata glabra, venis subtus pilosiusculis; sinu baseos dilatato. Petioli supra sulcati margine rotundati. Im südlich östlichen Europa. P. Giebt Radix Rhapontici.

Rh. undulatum. Linn. Folia subvillosa, cordata, obtusa, undulata. Petioli aequales. In China, Sibirien. P. Giebt eine schwächer wirkende Rhabarberwurzel.

Rh. compactum. Linn. Folia cordata, sublobata, lucida, argute denticulata, glaberrima. Ibidem. P.

Rh. palmatum. Linn. Folia palmata, acuminata. Ibidem. P.

Subclassis II. Vaginantes.

Folia, saltem infima, vagina soluta; aut vagina radicalis.

UMBELLATAE. Calyx margo germinis. Corolla pentapetala. Ovarium inferum. Amphispermia duo sibi applicata, saepe adnata. *Pentandria digynia.*

Subordo. Capitatae. Kopfförmige.

Eryngium. Mannstreu. Capitulum plerumque involu-
cratum, involucre polyphyllo. Receptaculum paleaceum.
Fructus globoso-ovatus, paleaceo-squamatus.

E. campestre. Linn. Folia radicalia petiolata, tripliciter par-
tita, laciniis pinnatifidis, spinoso-dentatis; caulina similia, au-
riculata. Caulis superne ramosissimus. Involuceri phylla li-
neari-lanceolata, capitula superantia. Paleae subulatae. Im
mittl. Europa. P. Davon Radix Eryngii.

Subordo. Hydrocotylinae. Umbellae aut umbellulae flo-
ribus conglomeratis.

Astrantia. Umbella duplex. Involucella polyphylla, phyl-
lis patentibus, aequalibus coloratis. Fructus oblongus; am-
phispermia costis 5 membranaceis, plicatis.

A. major. Linn. Folia radicalia 5-loba, lobis 3-fidis acutis den-
tatis. Involuceri phylla umbella longiora, subintegerrima. Im
mittl. Deutschland auf Waldgebirgen. P. Gab Herba und
Radix Astrantiae majoris. Die Wurzel hat Aehnlich-
keit mit der des Helleborus niger, und soll zuweilen da-
mit verwechselt werden.

Subordo. Bupleurinae. Folia simplicia, parallelinervia.
Umbella duplex.

Bupleurum. Involucella plerumque 5-phylla, umbellulis ma-
jora. Petala involuta. Fructus subrotundo-ovatus, com-
pressus, striatus.

B. rotundifolium. Linn. Caulis herbaceus, inferne simplex.
Folia media subrotundo-ovata, perfoliata. Involucrum nul-
lum. Involucelli phylla ovata, mucronata. Fructus laeviga-
tus. Im mittl. Europa. J. Gab. Herba et Semen Per-
foliatae.

Subordo. Pimpinelleae. Umbella composita. Involucella
nulla. Bractae interdum 1—2.

Pimpinella. Bibernell. Calyx obsoletus. Petala inflexa.
Fructus ovatus, aut ovato-oblongus, raphe contracta, glaber.

P. magna. Linn. Caulis sulcatus, glaber. Folia pinnata.
Foliorum radicalium foliola ovata, acuta, grosse serrata; su-
periorum caulinorum lanceolata, pinnatifido-incisa. Styli ger-
mine longiores. Fructus ovato-oblongus. Im mittl. und
nördl. Europa. P. Gab Radix Pimpinellae nigrae.

P. Saxifraga. Linn. Caulis striatus glaber. Folia pinnata.
Foliorum radicalium foliola subrotunda, inciso-serrata; supe-
riorum caulinorum linearia, integra, raro pinnatifida. Styli

F. dea ...

Engel ...
Spina ...

omissiona ...

statibus sulcatis

*elongatis
omnibus aequi statibus*

remotis

- germine breviores. Fructus ovatus. Im mittl. und nördl. Europa. P. Davon officinell Radix Pimpinellae.
- Tragium. Bocksbibernell.** Calyx nullus. Fructus ovatus, raphe contracta, pubescens aut pubescenti-scaber.
- T. Anisum.* Hoffm. *Pimpinella Anisum.* Linn. Caulis striatus, scabriusculus. Folia radicalia integra et triloba, subrotunda, inciso-serrata; superiora 3partita et terna, foliolis cuneatis, apice incis; summa foliolis lanceolatis. In Aegypten. J. Davon officinell Semen Anisi.
- Apium. Eppich.** Calyx nullus. Petala integra, aequalia. Involucrum monophyllum. Fructus subgloboso-ovatus, raphe valde contracta, glaber. Columella indivisa.
- A. graveolens.* Linn. *Sellerie.* Caulis sulcatus. Folia nitida, glabra; radicalia longe petiolata, impari-pinnata, foliolis 5 petiolatis 3-fidis vel 3-partitis, laciniis incis et serratis; caulina alterna, foliolis cuneatis, 3-fidis. Umbellae centrales, subpedunculatae. Im mittl. Europa. P.
- Carum. Kümmel.** Calyx nullus. Petala carinata, inflexo-emarginata. Fructus oblongus, raphe valde contracta, glaber, sulcis univittatis.
- C. Carvi.* Linn. Caulis ramosus. Petioli basi ventricosovaginantes. Folia decomposita, foliola multi-partita laciniis linearibus; infima horizontalia. Im mittl. und nördl. Europa auf Wiesen. Offic. Semen Carvi.
- Foeniculum. Fenchel.** Calyx nullus. Petala retusa. Fructus teretiusculus, raphe parum contracta, glaber.
- F. vulgare.* Gaertn. *Anethum Foeniculum.* Linn. Folia supradecomposita; foliola dichotomo-multifida, laciniis, setaceo-linearibus. Im südl. Europa. P. Davon officinell Semen Foeniculi.
- Anethum. Dill.** Calyx e 5 denticulis. Petala retusa. Amphispermia complanata, costis marginalibus alatis.
- A. graveolens.* Linn. Caulis striatus. Folia supradecomposita; foliolis 2-4-fidis, laciniis filiformibus. Im südl. Europa. J. Davon officinell Semen Anethi; sonst auch Herba et Flores Anethi.
- Pastinaca. Pastinak.** Calyx e 5 denticulis minimis. Petala retusa. Amphispermium complanatum, margine dilatato, costis 2 marginalibus; sulci univittati.
- P. sativa.* Linn. Folia pinnata, foliola subauriculata inciso-serrata; petioli glabri. Im mittleren und nördl. Europa. J. Gibt Semen Pastinacae.
- P. Opopanax.* Linn. Folia pinnata; foliola subauriculata inciso-serrata; petioli subhispidi. Im südl. Europa und nördl. Afrika. J. Soll das Gummi Opopanax geben.
- Subordo. Ammineae. Involucella.** Fructus ovatus vel oblongus glaber. Amphispermia costis 3 dorsalibus, 2 marginalibus aut submarginalibus.
- Meum. Bärenwurz.** Calyx obsoletus. Petala inflexa integra. Involucella oligo-phylla, sublateralia. Fructus oblongus. Amphispermia costis acuatis, sulcis tri-vel quadrivittatis.

- M. athamanthicum*. Jacq., *Athamanta Meum*. Linn., *Aethusa Meum*. Murr. Caulis paucifolius. Folia decomposito-pinnata, laciniis ultimis brevissimis setaceis. Petioli basi ventricosovaginati. Im mittl. und nördl. Europa. P. Giebt Radix Meum s. Mei.
- Aethusa*. Gleisse. Calyx obsoletus. Involucella dimidiata, triphylla, pendula. Petala inaequalia inflexo-cordata. Fructus subglobosus; amphispermia costis acutis, sulcis univittatis.
- Ac. Cynapium*. Linn. Caulis fistulosus, striatus, glaber. Folia supradecomposita, utrinque lucida; lacinae ultimae lanceolatae brevi acutatae. Involucella umbellulis longiora. In ganz Europa. J. Werde nicht mit *Conium macul.* verwechselt.
- Sium*. Wassermerk. Calyx 5dentatus. Fructus subovatus, raphe contracta; amphispermia costis hebetatis, sulcis 3vittatis.
- S. latifolium*. Linn. Caulis pentagonus. Folia demersa bipinnata, emersa pinnata; foliola ovali-lanceolata serrata. Umbellae plerumque terminales, involucro universali. Im Wasser im mittl. und nördl. Europa. P. Die Saamen dürfen nicht mit *Semen Phellandrii aquatici* verwechselt werden.
- S. Ninsi*. Linn. Folia inferiora cordata, simplicia; caulina pinnata, foliolis lanceolatis serratis; summa ternata. Involucrum. In China und Japan. Giebt Radix Ninsi. Indische Kräutwurzel.
- Sison*. Calyx obsoletus. Involucra subtetraphylla. Fructus ovalis, latere compressus; amphispermia vittis dimidiatis inferne latioribus.
- S. Ammi*. Linn. Folia tripinnata; radicalia linearia, supradecomposita, plana; caulina setacea, foliolis replicato-imbricatis. Im südl. Europa und Nordafrika. J. Giebt Samen *Ammios veri s. cretici*. Kretischer Kümmel.
- Ammi*. Umbella laxa. Involucra pinnatifida. Calyx obsoletus. Petala irregularia. Fructus ovatus. Amphispermia sulcis univittatis.
- A. majus*. Linn. Folia inferiora pinnata, foliolis lanceolatis cuspidate serratis; superiora multifida linearia. Im mittleren und südlichen Europa. J. Giebt Samen *Ammios vulgaris*.
- Petroselinum*. Petersilie. Calyx obsoletus. Petala rotundata apice in lacinulam attenuata. Fructus ovatus, raphe contracta; amphispermium sulcis univittatis, medio elevatis.
- P. sativum*. Hoffm. *Apium Petroselinum*. Linn. Caulis striatus. Folia supradecomposita opaca, lacinae ultimae ovales obtusae cuspidulatae. Involucella umbellulis dimidio breviora. Im südlichen Europa. J. Davon officinell Samen *Petroselinum*.
- Cicuta*. Wasserschieferling. Involucellum polyphyllum. Calyx quinque-dentatus. Fructus subglobosus, raphe con-

i
t
y
t
t
s
r
s
r
e
a
is
n
l
p
a
e
a
es
a
ei
n
n

De quibusdam rebus in hunc modum

procurator infame.

Curia

Die Künste sind ygen

Die Comaule fistulosa ist ein
fruchtbar Trübsinn

F primariis et secundariis
majus eminentibus rebus.

+ Die Comaule ist ein ygen
fruchtbar Trübsinn. Campylorhynchus
Vermuth.

F. Anli

tracta; amphispermia costis planis, intus lignosis, sulcis univittatis convexis.

C. virosa. Linn. Caulis petiolique teretes, fistulosi, laeviter striati. Folia supradecomposita; foliolis lanceolatis, serratis. Involucrum nullum. In stehendem Gewässer im mittl. und nördl. Europa. P. Giebt Herba Cicutae virosae s. aquaticae. Der Saame werde nicht mit Semen Phellandrii aquatici verwechselt.

Oenanthe. Calyx 5dentatus. Fructus ovatus, turbinatus, 7 cylindraceus; amphispermia costis aut omnibus aut solum lateralibus intus lignosis. Columella connata.

Oe. Phellandrium. Lam. *Phellandrium aquaticum*. Linn. *Wasserfenchel*. Folia pinnato-supradecomposita, laciniae ultimae submersorum capillaceae, superiorum breves ovales obtusae cum apiculo. Umbellae extraaxillares. Fructus oblongi. Im mittl. und nördl. Europa in Sümpfen. P. Davon officinell Sem. *Phellandrii* s. *Foeniculi aquatici*.

Conium. *Schierling*. Involucrum deciduum; involucellum dimidiatum, triphyllum. Calyx obsolete. Fructus subgloboso-ovatus; amphispermia costis undulatis, tum crenatis; semina sulcata.

C. maculatum. Linn. Caulis fistulosus, laeviter striatus, maculatus, glaber. Folia inferiora pinnato-supradecomposita, alterna; superiora pinnato-supradecomposita, opposita; laciniae ultimae, ovales, obtusae, candidae mucronulatae. In ganz Europa. Zw. Davon officinell *Herba Conii maculati* s. *Cicutae*, werde nicht mit *Herba Chaerophylli sylvestris* verwechselt.

Diviso. Silerinae. Involucella. Fructus glaber, laevis, globosus, ovatus aut oblongus. Amphispermia costis dorsalibus 7, marginalibus 2.

Laserpitium. *Laserkraut*. Calyx quinque-dentatus. Petala inflexo-emarginata. Fructus ovalis; amphispermia costis 5 non alatis, 4 intermediis alatis.

L. Siler. Linn. Folia pinnato-supradecomposita; foliola integra aut tripartita lanceolata integerrima, venis deliquescentibus. Im mittleren Europa. P. Gab sonst Rad. et Sem. *Sileris montani* s. *Seseleos*.

Coriandrum. Involucrum monophyllum; involucellum dimidiatum. Fructus globosus; amphispermia costis parum eminentibus aequalibus.

C. sativum. Linn. Folia pinnato-supradecomposita; laciniae ultimae lineares. Flores radiantes. Petala inaequalia inflexo-bifida. Im südl. Europa. J. Davon officinell *Semen Coriandri*.

Divisio. Caucalideae. Involucella. Fructus asper, setosus, pubescens.

Daucus. Umbella post grossificationem infundibuliformis.

Corolla subradiata. Flosculi disci abortientes. Calyx 5-dentatus. Involucelli phylla pinnatifida. Fructus ovalis,

(setis brevibus longisque basi dilatatis saepe connatis; semina planiuscula.

D. Carota. Linn. *Mohrrübe.* Caulis hirsutus. Folia hirta, pinnato-supradecomposita pilis sparsis; laciniae ultimae lanceolatae cuspidatae. Involuera et involuella pinnatifida umbellas et umbellulas aequantia. In ganz Europa. P. Davon officinell Succus inspissatus Dauci.

Cuminum. *Römischkümmel.* Involucrum tri-tetraphyllum, phyllis integris et trifidis. Fructus oblongus; amphispemia costis 5 dorsalibus primariis minute muriculatis, secundariis 4 aculeolatis.

C. Cyminum. Linn. Folia pinnato-supradecomposita, laciniae ultimae longissimae, angustissimae. Im südl. Europa und Nordafrika. J. *Offic. Sem. Cumini.*

Divis. Chaerophylleae. Fructus teres aut prismaticus, rostratus.

Cerofolium. *Kerbel.* Calyx obsoletus. Fructus non costatus, rostro solido quadrisulcato.

C. sativum. Link. *Scandix Cerofolium.* Linn. Involucrum foliorum forma. Caulis, glaber striatus. Folia pinnato-supradecomposita, laciniae ultimae ovaes apiculatae. Rostrum fructu dimidio brevius; styli persistentes. Im südlich-östlichen Europa. J. Giebt Herba Chaerofolii.

C. sylvestre. Link. *Chaerophyllum sylvestre.* Linn. Caulis fistulosus, sulcatus glaber. Folia pinnato-supradecomposita glabriuscula; laciniae ultimae oblongae apiculatae. Rostrum fructu quadruplo brevius; styli marcescentes. Im mittl. und nördl. Deutschland. P. Davon offic. Herba Chaerophylli, s. Cicutariae.

Chaerophyllum. *Kälberkropf.* Involucellum reflexum, concavum. Petala inaequalia. Calyx obsoletus. Fructus costis parum eminentibus, rostro a fructu haud diverso.

Ch. temulum. Linn. Caulis inferne hispidus, geniculis tumidis, maculatus. Folia pinnato-supradecomposita hirta; laciniae ultimae ovaes, obtusae cum apiculo. Involucelli phylla ovalia ciliata. Styli stylopodio breviores. Im mittl. und nördl. Europa. J. Werde nicht mit Conium maculatum verwechselt.

Ch. bulbosum. Linn. Caulis inferne setosus, geniculis tumidis. Folia pinnato-supradecomposita, hirta; inferiorum laciniae ultimae oblongae, dentatae, superiorum lineari-lanceolatae, integerrimae. Involucelli phylla nuda. Styli stylopodium aequantes. Im mittl. und nördl. Europa. J. Werde nicht mit Conium maculatum verwechselt.

Divis. Selinae. Fructus a dorso compressus.

Heracleum. *Bärenklau.* Involucrum caducum. Flores inaequales. Petala inflexo-emarginata. Calyx 5dentatus. Fructus suborbicularis, costae 3 dorsales subtiles, 2 ante marginem deplanatum; vittae clavatae.

H. Spondylium. Linn. Folia pubescentia pinnata. Foliola lobata et pinnatifida inciso-serrata. Flores radiantis. Fructus

restio
Invol
quar
Gott
mang

lin
lin

set

alii consueverunt

- calvescens. Im mittl. und nördl. Europa. P. Davon Herba Spondylii s. Brancae ursi.
- H. pyrenaicum*. Linn. *H. gummiferum*. Willd. Folia lobata et pinnatifida, inciso-acutecrenata, supra asperiuscula, subtus cano-tomentosa. Flores radiantis. Fructus asperi ciliati. Im südlich. Europa. P. Sollte nach Willdenow das Gummi ammoniacum liefern.
- Peucedanum*. *Haarstrang*. Involucrum nullum. Involucella brevissima. Calyx 5-dentatus. Fructus planiusculus, margine plano; amphispermia costis 3 dorsalibus subtilibus, 2 antemarginalibus aequidistantibus, subtilioribus.
- P. officinale*. Linn. Folia supradecomposito-ternata; foliola linearia, mucronata. Im mittl. und südl. Europa. P. Davon Radix Peucedani.
- Selinum*. Involucrum reflexum. Calyx 5-dentatus. Fructus planiusculus, margine plano, saepe dilatato; amphispermia costis 3 dorsalibus subtilibus, 2 antemarginalibus aequidistantibus subtilioribus.
- S. palustre*. Linn. Caulis striatus. Radii umbellae hispidi. Folia supradecomposita; lacinae ultimae lineares, margine scabriusculae, apiculo cartilagineo. Fructus margine minus lato. Im mittl. und nördl. Europa. P. Davon Rad. Olsnitii Elsenichwurzel.
- S. Oreoselinum*. Scop. *Athamanta Oreoselinum*. Linn. *Bergpetersilie*. Folia supradecomposito-pinnata; ramastris divaricatis, pendulis; folia inciso-pinnatifida, laciniis inciscrenatis, cuspidulatis. Im mittl. und nördl. Europa. P. Davon Radix, Herba et Semen Oreoselini.
- Bubon*. Calyx obsolete. Petala integra. Fructus planiusculus; amphispermium costis 3 dorsalibus, lateralibus in marginem complanatum abeuntibus; vittae totum semen obtegentes.
- B. Galbanum*. Linn. Caulis fruticosus. Umbellae paucae. Folia supradecomposita, subtus glauca; lacinae ultimae ovato-cuneiformes, incisae. Am Kap. Soll das Gummi Galbanum geben.
- Ostruthium*. *Meisterwurz*. Calyx 5-dentatus. Involucrum nullum. Fructus planiusculus, margine ala latissima; amphispermium costis 3 dorsalibus, subtilibus; 2 antemarginalibus, aequidistantibus, subtilioribus.
- O. officinale*. Link. *Imperatoria Ostruthium*. Linn. Folia tripartito-divisa et subdivisa, laciniis serratis et incis. Im mittl. Europa. P. Davon officinell Radix Imperatoriae, Meisterwurzel.
- Ferula*. Involucrum caducum. Involucellum polyphyllum. Calyx 5-dentatus. Umbellae laterales masculae. Petala integra. Fructus planiusculus, margine dilatato; amphispermia costis 3 dorsalibus subtilibus, lateralibus obsolete.
- F. Asa foetida*. Kaempf. *Stinkasant*. Foliolis alternatim sinuatis, obtusis. In Persien. P. Davon officinell *Asa foetida*.
- F. persica*. Hope. Folia supradecomposita; foliolis multifidis,

acutis, decurrentibus; umbella primordialis sessilis. In Persien. P. Soll das Sagapenum geben.

F. Ferulago. Desf. Folia pinnatifida; pinnis linearibus, planis, trifidis. In Sicilien. P. Soll Gummi Galbanum geben.

Archangelica. Calyx 5-denticulatus. Petala integra, inflexa. Fructus planiusculus; amphispermia costis 3 dorsalibus carinatis, 2 lateralibus alatis; semen a peridio separatum, vittis copiosis tectum.⁷

A. officinalis. Hoffm. *Angelica Archangelica*. Linn. *Engelwurzel*. Folia pinnato-decomposita; foliola ovalia, inaequaliter serrata, incisa et confluentia. Involucrum monophyllum. Im mittl. und nördl. Europa. P. Davon officinell *Radix Angelicae*.

Angelica. Calyx obsolete. Fructus planiusculus; amphispermia costis 3 dorsalibus elevatis aut subalatis, marginalibus 2 late alatis, alis divergentibus.

A. sylvestris. Linn. Folia pinnato-decomposita; foliola ovato-lanceolata, serrata. Involucrum nullum. Radii umbellae pubescentes. Im nördl. Europa. P. Werde nicht mit der vorigen verwechselt.

Levisticum. *Liebstöckel*. Calyx obsolete. Petala integra involuta. Fructus planiusculus; amphispermia costis 3 dorsalibus, anguste alatis, marginalibus 2 late alatis.

L. officinale. Koch. *Ligusticum Levisticum*. Linn. Folia pinnato-supradecomposita; foliola tripartita et terna, cuciniformia, sublobata, serrata. Im mittl. Europa. P. Davon officinell *Radix Levistici*.

Subclassis III. Perigoniatae.

Folia non vaginata. Perigonium loco corollae et calycis.

PISTOLOCHINAE. Perigonium monophyllum. Stamina germi aut columnae centrali imposita. Pericarpium.

Subordo. Asarinae. Flores hermaphroditi; perigonium regulare cum germine connatum. Stamina germi imposita. Pericarpium multiloculare vel multicoccum.

Asarum. Haselwurz. Perigonium tri-quadrifidum. Stylus columniformis. Capsula globularis, loculis circa axem solutis et discretis. *Dodecandria monogynia*.

A. europaeum. Linn. Folia bina reniformia obtusissima pubescentia. Perigonium hirsutiusculum laciniis erectis. Im mittl. Europa. P. Davon officinell *Radix Asari*.

Subordo. Aristolochinae. Perigonium irregulare superum. Antherae germi impositae. Pericarpium multiloculare. Semina angulo interno affixa. *Gynandr. hexandr.*

Aristolochia. Osterluzei. Perigonium tubulosum inferne

er-
nis,
n.
in-
or-
se-
En-
in-
no-
ici-
hi-
na-
va-
lae
der
in-
tis
Fo-
cu-
ron
et
na
re-
ita.
ty-
em
es-
titl.
im.
Se-
rne

7 vithis

bleibt weiß

Die 3 letzten Seiten des Buchs sind ganz leer, es ist
bei den Antiquaren nicht zu sehen, es ist
zu mir gefolgt. Solchen Seiten

bleibt gelb

J

5



Die Entzweiung der Aristolochia quaffast
Dronch von Jussuet Sipula facerrationis

Errotina

+ variosa sluper
vimentia

del ultra yrim
Linsen Hering,

ventricosum, limbo labiato aut sublabiato. Antherae 6. Stylus columniformis. Capsula 6locularis.

1. *A. longa*. Linn. Caulis ramosus, laxus, flexuosus, subscandens. Folia petiolata cordata emarginata. Pedunculi breves solitarii. Perigonium rectum, labio lanceolato acuto. Im südl. Europa. P. Davon Rad. *Aristolochiae longae*.

2. *A. rotunda*. Linn. Caulis ramosus erectiusculus. Folia brevissime petiolata subamplexicaulia ovato-cordata subemarginata. Pedunculi breves solitarii. Perigonium rectum labio oblongo emarginato. Im südl. Europa. P. Davon Radix *Aristolochiae rotundae*.

3. *A. Serpentaria*. Linn. Caulis simplex subflexuosus adscendens. Folia breviter petiolata oblongo-vel ovato-cordata acuminata, vel auriculata. Pedunculi radicales, longissimi, solitarii. Perigonium subcircinato-incurvatum, labio reflexo. In Virginien. P. Davon officinell Rad. *Serpentariae Virgin. Schlangenwurz*.

4. *A. Clematidis*. Linn. Caulis plerumque simplex, erectus. Folia longe petiolata, reniformi-cordata obtusa vel emarginata. Pedunculi aggregati. Perigonium rectum labio oblongo. Im mittl. Europa. P. Davon Rad. *Aristolochiae creticae*, s. vulgaris, s. tenuis.

5. *A. Pistolochia*. Linn. Caulis basi ramosus, flexuosus, erectus. Folia cordata, acuta, scabra, subtus reticulata. Perigonium subbilabiatum, labio altero brevissimo reflexo, altero elongato obtuso recto. Im südl. Europa. P. Davon Radix *Pistolochiae*.

OSYRINAE. Perigonium monophyllum superum semicloratum. Stamina definita laciniis perigonii opposita basi inserta. Pericarpium uniloculare.

Santalum. Sandelbaum. Perigonium quadrifidum, tubo ventricoso deciduum. Glandulae 4 fauci insertae, staminibus 4 alternae. Stigma 4-, rarius 3lobum. Drupa monosperma. *Tetrandria monogynia*.

S. album. Linn. Folia opposita, petiolata oblongo-ovata glabra. Racemi axillares et terminales. Auf Malabar. Str. Giebt Lignum Santali rubrum und album.

THYMELAEAE. Perigonium monophyllum inferum. Stamina perigonio inserta, laciniis opposita nisi plura. Stylus 1. Pericarpium monospermum.

Daphne. Kellerhals. Seidelbast. Perigonium infundibuliforme quadrifidum. Stam. 8. Drupa monosperma. *Oc-tandria monogynia*.

D. Mezereum. Linn. Folia obovato-lanceolata, glaberrima, an-notina. Flores laterales, sessiles, subterni. Perigonium pubescens, laciniis ovatis acutis. Im mittl. Europa. Str. Davon offic. *Cortex Mezerei*.

D. Laureola. Linn. Folia obovato-lanceolata glaberrima nitida. Racemi axillares, pauciflori, nutantes. Perigonium glabrum, laciniis lanceolatis longe acutatis. Im mittleren Europa. P. Giebt auch Cort. *Mezerei* s. *Laureolae*.

LAURINAE. Perigonium inferum monophyllum 4–6fidum. Stamina laciniis perigonii opposita saepe dupla; antherae valvis inaequalibus. Bacca aut drupa monosperma, embryo cotyledonibus magnis peltatis.

Laurus. Lorbeer. Flores dioici. Perigonium 4–6fidum. Stamina 12, quorum 3 sterilia. Filamenta utrinque biglandulosa. Bacca. Enneandria monogynia.

L. nobilis. Linn. Folia oblongo-lanceolata subundulata coriacea, venosa, perennantia. Flores axillares, umbellato-racemosi, folio breviores. Perigon. 4fidum. Im südl. Europa. Davon officinell Baccae Lauri.

L. Culilaban. Linn. Folia subopposita, ovata, acuminata, triplinervia, subtus glaucescentia. Flores corymbosi. Perigonium 6partitum. Auf den Molukken, in Cochinchina. Davon Cort. Culilaban. Bitterzimmt.

Persea. Perigonium 4–6fidum. Stam. 12, 3 sterilia. Glandulae 3 bisetae circa germen. Antherae septo transverso aloculares. Drupa basi perigonii fulla. Enneandria monogynia.

P. Cinnamomum. Spreng. *Laurus Cinnamomum.* Linn. Zimmtbaum. Ramuli glaberrimi. Folia subopposita, ovali-lanceolata saepe acuminata, obtusa, triplinervia, nervis versus apicem evanescentibus, perennantia. Paniculae terminales folia superantes. In Ceylon. Davon offic. Cinnamomum acutum.

P. Cassia. Spr. *Laurus Cassia.* Linn. Ramuli sericeo-tomentosi. Folia ovali-lanceolata triplinervia obtusiuscula perennantia. Paniculae laxae axillares folia aequantes. In Ostindien. Davon officinell Cassia cinnamomea, giebt auch Flores Cassiae.

P. Camphora. Spr. *Laurus Camphora.* Linn. Folia triplinervia lanceolato-ovata, perennantia. Paniculae axillares latentes, folio breviores. In Japan, China. Giebt den officinellen Camphora.

P. Sassafras. Spr. *Laurus Sassafras.* Linn. Folia ovata, obtusiuscula, integra et triloba, trinervia, subtus pubescentia, annua. Racemi folio breviores. In Nordamerika. Davon offic. Lignum Sassafras.

MYRISTICAE. Perigonium inferum monophyllum trifidum. Filamenta cum antheris connata in columnam. Pericarpium monospermum, semen albumine ruminato.

Myristica. Muskatbaum. Flores dioici. Perigonium campanulatum. Drupa. Semen arillo lacero. Diocciomonadelphia.

M. moschata. Linn. Folia alterna, oblonga et ovalia, obtuse acuminata, glabra, costato-venosa. Fructus solitarii holosericei. Auf den Molukken. B. Davon officinell Macis und Noces moschatae.

PHYTOLACCEAE. Perigonium inferum monophyllum 4–5partitum. Stamina imo perigonio inserta, laciniis al-

-6fi-
pla;
ono-
lum.
plan-
oria-
race-
ropa.
tri-
rigo-
Da-
plan-
erso
mo-
Linn.
vali-
ver-
nina-
amo-
ce o-
scula
s. In
Flo-
ripli-
s la-
a of-
vata,
entia,
avon
tri-
nam.
to.
nium
mo-
btuse
oseri-
l Nu-
llum
iniis
al-

retinensia

fenet polygamii

Section I. folia ovata, reticulata
stipitata. 1. 2. planta in d. et s. differt
folia subcordata, pediculis erectis
apices obtusos. plantaeque ^{subcordata} ~~stipitata~~
differt ^{differt} ~~differt~~ ^{differt} ~~differt~~ ^{differt} ~~differt~~
sunt abbreviata
Section II. 2. 3. 4. ⁰ ~~differt~~ ^{differt} ~~differt~~
fructuosis

alterna. Pericarpium aut amphispermium; embryo albumini periphericus.

Phytolacca. Kermesbeer. Perigonium quinquefidum. Stamina 7 aut multa. Styli 10. Bacca composita. Pedunculi laterales folio non fulti, racemiferi. *Decandria decagynia.*

Ph. decandra. Linn. Folia ovalia et oblonga, apiculo brevissimo. Pedicelli bracteis longiores. In Nordamerika. P. Davon Herba et Baccae Phytolaccae.

Subclassis IV. Xeranthae.

Folia, si radicalia, subvaginata. Calyx ad basin partitus. Corolla infera monopetala scariosa s. papillis non obsita.

PLANTAGINEAE. Calyx ad basin partitus. Corolla tubo instructa. Pericarpium sporophoro centrali libero.

Plantago. Wegericht. Calyx quadripartitus. Corolla hypocrateriformis, limbo 4partito. Capsula circumscissa, subbi-4ocularis, ob sporophoron 2-4angulare. Stamina longissima. *Tetrandria monogynia.*

Pl. major. Linn. Caulis teres. Folia radicalia, petiolata, ovata, 5-9nervia, glabra. Spica cylindrica glabra flosculis imbricatis. Im mittl. und nördl. Europa. P. Davon officinell Folia Plantaginis.

Pl. Cynops. Linn. Caulis frutescens, ramosus, scabriusculus. Folia linearia, subcanaliculato-triquetra, integerrima, hirta. Spica ovata; bractee ovatae, acuminatae. Im südl. Frankreich. Str. Davon officinell Semen Psyllii Flohsaamen.

Pl. Psyllium. Linn. Caulis herbaceus, ramosus. Folia lanceolato-linearia, plana, subdentata. Spica ovata, bracteis lanceolatis, acutatis hirtis. Im südl. Europa. J. Sollte nach Linné Semen Psyllii geben.

Pl. arenaria. Kitaiib. Caulis herbaceus ramosus, basi simplex. Folia linearia, angustissima, plana, subdentifolulata. Spica ovata, bractee infimae apice subfoliaceae, reliquae ovatae, obtusae, hirtae. Im mittleren, östlichen Europa. J. Giebt auch officin. Semen Psyllii.

Subclassis V. Hypanthae.

Folia non vaginata. Anthodium nullum. Calyx monophyllus aut ad basin partitus. Corolla monopetala infera.

PLUMBAGINEAE. Folia alterna. Capsula unilocularis monosperma; semen ex apice pendulum inversum.

34 Exogeneae hypanthae, Plumbagineae, Primulaceae.

Plumbago. *Bleiwurz*. Calyx oblongus, pentagonus, quinquefidus, glanduloso-scaber. Corolla hypocrateriformis quinquefida. Stamina squamis corollae basin claudentibus inserta. Stigma quinquefidum. *Pentandria monogynia*.

Pl. europaea. Linn. Caulis striatus ramis patentibus glabris scabris. Folia oblonga et lanceolata amplexicaulia, margine scaberrima. Spicae terminales, bracteis inferioribus foliaceis. Im südl. Europa. P. Davon Radix Dentariae Zahnwurz.

PRIMULACEAE. Folia plerumque opposita. Cor. regularis. Stamina corollae laciniis opposita. Capsula unilocularis sporophoro centrali libero, rarissime monosperma.

Anagallis. *Gauchheil*. Calyx 5partitus. Corolla rotata 5fida. Stamina barbata, basi in tubum brevissimum connata. Capsula circumscissa. *Pentandria monogynia*.

A. phoenicea. Lam. *A. arvensis*. Willd. Caulis diffusus procumbens. Folia opposita, sessilia, ovata, nervosa. Calycis lacinae integerrimae. Corollae lacinae apice glandulose crenatae. In ganz Europa. J. Davon Herba Anagallidis flore phoeniceo.

A. coerulea. Schreb. Caules diffusi suberecti. Folia oblongo-ovata sessilia. Corollae lacinae crenulatae. Capsula calyce longior. Im mittl. Europa. J.

Lysimachia. Calyx 5partitus. Corolla rotata. Stamina basi dilatata, in tubum brevissimum connata. Capsula globosa mucronata 5–10valvis. Sem. umbilico nudo. *Pentandria monogynia*.

L. vulgaris. Linn. Folia opposita terna aut quaterna oblongo-vel lanceolato-ovalia. Racemi terminales, supremi compositi, inferiores simplices. In ganz Europa auf feuchten Wiesen. P. Davon Herba et Flores Lysimachiae.

L. Nummularia. Linn. *Pfennigskraut*. Caulis repens glaber. Folia opposita petiolata, subcordata, glabra. Pedunculi axillares solitarii, uniflori. In ganz Europa. P. Davon Herba Nummulariae.

Primula. Calyx tubulosus angulatus 5fidus. Corolla infundibuliformis, fauce squamis 5, limbo 5fido. Capsula 5valvis. *Pentandria monogynia*.

Pr. officinalis. Jacq. *Pr. veris*. Linn. Folia radicalia, petiolata, fasciculata, ovata, basi contracta, in petiolum decurrentia, obtusa, repando-crenata, rugosa, subtus tenui tomentosa. Calycis dentes breviter acuti. Scapus pubescens. Cor. limbus concavus. Im nördl. Europa. P. Davon Flores Primulae veris.

Cyclamen. *Erdscheibe*. Calyx campanulatus semiquinquefidus. Corolla rotata, reflexa; tubo brevissimo globoso; fauce prominente. Antherae separatae haud exsertae. Capsula apice dehiscens. *Pentandria monogynia*.

C. europaeum. Linn. Folia orbiculata cordata crenata. Co-

quin-
quin-
in-
abris
rgine
accis.
ahn-
re-
ita.
aris-
otata
con-
fus
Caly-
ulose
alli-
ongo-
alyce
mina
glo-
Pen-
ongo-
positi,
esen.
gla-
nculi
lavon
a in-
psula
pe-
ecur-
men-
Cor.
Flo-
quin-
oso;
Cap-
Co-

monocytala regularis

blüht 10. 11.

- blüht.

~~*Handwritten text*~~

Prunella elatice differt: limbo plano



rollae laciniae lanceolatae. Im mittl. Europa. P. Davon Rad. Cyclaminis arthanitae.

GENTIANEAEE. Folia plerumque opposita. Corolla regularis. Pericarpium uniloculare, seminibus parietalibus.

Erythraea. Calyx tubulosus quinquefidus, subpentagonus. Corolla infundibuliformis tubo longo, limbo 5fido. Antherae post anthesin spiraliter tortae. Stylus unus; stigmata duo, rarius stylus bipartitus. Capsula sublinearis bivalvis e marginibus valvarum introflexis bilocularis. Pentandria monogynia.

E. Centaurium. Pers. *Chironia Centaurium*, Linn. *Tausendgüldenkraut*. Caulis tetragonus inferne simplex. Folia oblonga acuta 3-5nervia. Thyrsus terminalis non crescens. Corollae laciniae ovales. In ganz Europa, J. Davon officinell *Herba Centaurii minoris*.

Gentiana. *Enzian*. Calyx 5-7fidus, rarius vaginaceus. Corolla rotata aut pyxidata aut infundibuliformis, limbo 4-7fido. Stylus bipartibilis. Capsula unilocularis bivalvis. Pentandria digynia.

+ *G. lutea.* Linn. Folia late ovata 5nervia. Flores verticillati. Calyx vaginaceus. Cor. rotata subquinquefida. Im mittleren und südlichen Europa. P. Davon officinell *Radix Gentianae rubrae*.

G. Pneumonanthe. Linn. Folia sessilia basi subvaginata, lineari-lanceolata trinervia obtusa recurva. Flores solitarii saepe oppositi. Calyx dentibus 5 inaequalibus. Cor. pyxidata 5-fida. Im nördl. und südl. Europa und Amerika. P. Davon Herb. Antirrhini coerulei.

Spigelia. Calyx 5partitus. Corolla infundibuliformis 5fida. Capsula biloba, bilocularis, 4valvis; sporophoris tandem liberis. Pentandria monogynia.

Sp. anthelmia. Linn. Caulis herbaceus ramosus. Folia sessilia oblonga acuminata basi attenuata; summa quaterna verticillata. Spicae rectiusculae floribus secundis. Stamina corolla breviora. In Südamerika. P. Davon Rad. et Herba Spigeliae.

Sp. marylandica. Linn. Caulis simplex tetragonus. Folia sessilia ovato-lanceolata, opposita. Spica solitaria, floribus secundis. In Maryland. P. Davon auch Radix et Herba Spigeliae.

Menyanthes. *Zaserblume*. Calyx 5partitus. Cor. infundibuliformis 5fida, intus villosa. Stigma gibbosum emarginatum. Capsula bivalvis polysperma, sporophoro lineari utrinque medio valvarum adnato. Pentandria monogynia.

M. trifoliata. Linn. *Bitterklee*. Caulis repens. Folia radicalia, ternata, foliola oblonga. Scapus racemo terminali. Im mittl. und nördl. Europa auf Wiesen. P. Davon officinell *Herba Trifolii fibrini s. aquatici*.

APOCYNAEAEE. Folia opposita aut verticillata. Corolla regularis, laciniis ante anthesin imbricatis.



Stamina quinque. Capsulae binae uniloculares raro con-
natae, sporophoro parietali, saepe libero, raro drupae.

Wrightia. Corolla hypocrateriformis, fauce coronata. Squa-
mae 5—10 basi calycis extra corollam insertae. Antherae
cohaerentes. Semina comata, coma in extremitate umbilico
obversa. *Pentandria monogynia*.

W. antidysenterica. R. Brown. Folia ovalia et oblonga acu-
minata glabra. Thyrsi subterminales. Tubus corollae ca-
lyce sexies longior. In Zeylon. Str. Sollte Cort. Co-
nessi s. Profluvii geben.

Vinca. *Sinngrün*. Corolla hypocrateriformis, fauce pen-
tagona. Filamenta apice in squamas concavas dilatata.
Stigma pentagonum basi annulatum. Glandulae 2
erectae, teretes, angustae, perigynae. Semina nuda. *Pen-
tandria monogynia*.

V. minor. Linn. Caulis procumbens radicans. Folia lanceo-
lata, margine glabra, sempervirentia. Pedunculi solitarii, e
caulibus novellis. Im mittl. und nördl. Europa. Str. Davon
Herba Vincae pervincae.

ASCLEPIADEAE. Folia plerumque opposita. Corolla
regularis. Antherae effoetae (corpuscula R. Brown);
pollinaria (massae pollinis R. Brown) 10 separatae, fol-
liculis (antheris R. Br.) inclusa. Styli 2 stylotegio ob-
tecti cui antherae adnatae. Pollen plerumque ceraceum.
Pentandria digynia. Linn.

Cynanchum. Corolla rotata 5partita. Paracorolla mono-
phylla, 5—20loba interdum duplex. Pollinaria pendula.
Semina comosa.

C. Vincetoxicum. R. Brown. Caulis erectus. Folia cordato-
ovata, acuminata, subtilissime ciliata. Thyrsi axillares, infe-
riores longe pedunculati. Corolla glabra. Paracorolla 5fida
lobis obtusis. *Asclepias Vincetoxicum*. Linn. Im mittl.
Europa. P. Davon Radix Vincetoxici s. Hirundina-
riae Schwalbenwurzel, deutsche Contrayerve.

C. Argel. Delil. *Solenostemma Argel*. Hayne. Caulis erec-
tus ramosus frutescens. Folia ovali-lanceolata et lineari-
lanceolata coriacea glabra et subpubescentia. Umbellae axil-
lares strictae. Paracorolla 5fida. In Aegypten. P. Die Blät-
ter kommen den Sennesblättern zuweilen beigemeigt vor,
und purgiren ebenfalls.

STRYCHNACEAE. Folia opposita. Corolla regularis.
Stamina quinque. Pericarpium baccatum; semina axi
affixa, peltata, albumine copioso.

Strychnos. Corolla infundibuliformis, laciniis ante anthe-
sin valvaceis. Bacca globosa, cortice crustaceo, intus pul-
posa, plerumque polysperma. *Pentandria monogynia*.

Str. Nux vomica. Linn. *Brechnus*. Caulis inermis. Folia
ovata, 5nervia, glabra. Corymbi terminales. Fructus glabri.
In Ostindien. Str. Davon officin. Nuces vomicae.

on-
e.
qua-
erae
lico
acu-
ca-
Co-
pen-
lata.
te 2
Pen-
ceo-
ii, e
von
olla
n);
fol-
ob-
um.
ono-
lula.
lato-
infe-
5fida
mittl.
n a-
e.
erec-
eari-
axil-
Blät-
vor,
aris.
a xi
the-
pul-
Folia
abri.

[Faint, mostly illegible text, likely bleed-through from the reverse side of the page.]

stipitata, fol. maj. nina paratorolla

*capitata binae multilaculares, sphaerophora parietali
liber.*

[Faint, mostly illegible text, likely bleed-through from the reverse side of the page.]

Str. colubrina. Linn. Folia ovato-subrotunda acuta, triplinervia, parallele venosa, glabra. Cirrhi simplices. Cymae axillares. Fructus muricati. Auf den Molukken. Str. Davon Lignum colubrinum.

Str. Pseudochina. Hilar. Folia ovata, quintuplinervia, subtus villosa. Racemi compositi axillares pilosi. In Brasilien. Str. Giebt Quina da campo.

Str. Ignatii. Berg. Rami scandentes. Folia ovata, venosa, glabra. Pedunculi axillares sub4flori. Auf den Philippinen. Str. Giebt Faba Sti. Ignatii.

JASMINEAE. Folia saepe opposita. Calyx monophyllus. Corolla regularis laciniis ante anthesin imbricatis. Stam. 2. Bacca didyma aut capsula bipartibilis. Semina fundo affixa.

Jasminum. Jasmin. Corolla hypocrateriformis 5—8fida. Bacca dicocca aut bilocularis; carne seminibus arcte adnata. Semina duo, altero subinde abortiente. *Diandria monogynia.*

J. officinale. Linn. Folia opposita pinnata; foliola ovalia, acuminata. Panicula terminalis. Calyx 5fidus, corollae tubo dimidio minor. Cor. 5fida. Im südlichen China. Str. Davon Oleum Jasmini.

OLEINAE. Folia plerumque opposita. Calyx monophyllus, raro nullus. Corolla regularis 4fida, rarius 4petala, aut nulla, laciniis ante anthesin non imbricatis. Stamina duo. Pericarpium biloculare, loculo interdum abortiente; semina tandem pendula. Alle Sträucher. *Diandria monogynia.*

Ligustrum. Hartriegel. Calyx 4dentatus. Cor. infundibuliformis 4fida. Pericarpium drupaceum, putamine tenuissimo.

L. vulgare. Linn. Folia ovali-lanceolata, coriacea, glabra. Thyrsi terminales et axillares. Im mittl. und südl. Europa. Gab Folia Ligustri.

Olea. Oelbaum. Calyx 4dentatus. Corolla subcampanulata 4fida. Drupa putamine osseo.

O. europaea. Linn. Ramulis junioribus subtetragonis, laevibus. Folia integerrima lanceolata et oblonga mucronata, supra sparsim squamulosa, subtus dense argenteo-squamulosa. Racemi axillares. Im Orient und südl. Europa. Davon officinell Oleum Olivarum.

Fraxinus. Esche. Calyx ~~4partitus~~ aut nullus. Cor. 4petala aut nulla. Pericarpium non dehiscens antice alatum. Flores hermaphroditi et feminei in distincta planta. (*Diocia diandria* Linn.) Polygamia diandria.

F. rotundifolia. Linn. Mannaäsche. Folia pinnata 3—4juga, foliola subsessilia, subrotunda, acutiuscula duplicato serrata glabra. Corolla. Im südlichen Europa. Giebt die officinelle Manna.

Umbra
inca
saps

1.
-p. li.
ubet,

Fr. excelstor. Linn. Folia subjugata, foliola brevi petiolata, lanceolata, acuminata, serrata, glabra, basi cuneata. Calyx nullus. Corolla nulla. Im mittleren Europa. Gab Cortex et Semina Fraxini.

VITICEAE. Folia plerumque opposita. Calyx monophyllus. Corolla plerumque irregularis sublabiata. Stamina 4 plerumque didynama, rarius 2. Pericarpium baccatum s. drupaceum, 2—4 loculare, semina erecta. Alle Sträucher oder Bäume.

Vitex. Keuschlamm. Calyx brevis 5dentatus. Cor. labiata, labii inferioris lacinia media longiore. Stamina ascendentia. Drupa putamine 4oculari. *Didynamia angiospermia.*

V. Agnus castus. Linn. Folia quinata vel septenata, foliola petiolata lanceolata subintegerrima subtus cano-tomentosa. Flores in anthuris. Im südlich-östlichen Europa, Orient. Gab Semen Agni casti.

VERBENACEAE. Folia plerumque opposita. Calyx monophyllus. Corolla irregularis sublabiata. Stamina 2—4. Amphispermia 1—4, saepe utriculo inclusa; rarius capsula unilocularis seminibus duobus fundo adfixis.

Verbena. Eisenhart. Calyx 5dentatus, dente uno brevior. Corollae limbus irregulariter quinquelobus. Stamina 4 inclusa. Utriculus cito rumpens; amphispermia 4. *Didynamia gymnospermia.*

V. officinalis. Linn. Caulis erectus hispidiusculus. Folia pinnatifido-incisa, laciniis oblongis inciso-serratis. Spicae filiformes, paniculatae. Flores remotiusculi. In ganz Europa. J. Gab Herba Verbenae.

LABIATAE. Lippenblumen. Folia opposita inter angulos caulis. Calyx monophyllus. Corolla labiata aut sublabiata. Stamina quatuor didynama, aut duo. Stylus unus. Amphispermia 4, rarius 2, peridio semini adnato. *Didynamia Gymnospermia* und *Diandria monogynia.*

Divisio. Corolla labiata, labio superiore nullo. *Didynamia gymnospermia.*

Ajuga. Günsel. Calyx 5fidus basi non gibbus. Corollae tubus e calyce longe exsertus supra retusus.

A. reptans. Linn. Caulis villosiusculus flagellis reptantibus. Folia radicalia breviter petiolata, oblongo-obovata, repanda, leviter pubescentia; axillae foliorum caulinarum plerumque omnes floriferae; folia floralia superiora plerumque integerrima, floribus breviora. Bractee oblongae crenatae. Im mittl. und nördl. Europa. P. Davon Herba Bugulae s. Consolidae mediae.

A. pyramidalis. Linn. Caulis villosus non reptans. Folia

ata,
lyx
tex

yl-
ina
a c-
cta.

la-
ad-
gio-

iola
osa.
ent.

no-
-4.
ius
ad-

pre-
sta-
a 4.

olia
icae
Eu-

ter
la-
aut
2,
ind

mia

rol-

an-
ata,
rum
um-
igae
rba

olia

Fraginæ excolpice & Longlacis ne quæ pterit per eam dicitur
nisi pterit pterit pterit pterit, pterit pterit pterit pterit
nisi pterit pterit pterit pterit, pterit pterit pterit pterit
[Quæ dicitur a fraginæ ralyce expositio pterit pterit pterit pterit,
peterit
Syringæ corolla hypericæ ralyce ralyce ralyce ralyce
peterit. L. calycis folia ralyce

In stylis multispinis aut per pterit pterit pterit pterit.

In dicitur pterit pterit pterit pterit pterit pterit pterit pterit.

corollæ
In stylis multispinis aut per pterit pterit pterit pterit.

A. Genesio, corollæ non stoloniferae bractæe spicæ



A. 1497. Die Blätter haben eine weiche unregelmäßige
Wellenförmigkeit von Größe etc., haben eine gewisse
Länge und sind in einem bestimmten Blatte

Nepente rotaria Citriodora var
oblonga mit einem zu unregelmäßigen
Blatt für einen Blatte ist es
quadratisch.

radicalia breviter petiolata, lato-obovata, leviter repanda, villosa-pubescentia; axillae foliorum caulinarum plerumque omnes floriferae; folia floralia superiora integerrima vel obsolete dentata, floribus longiora. Bractae oblongae crenatae. Im mittl. und nördl. Europa. P. Davon auch Herb. Bugulae s. Consolidae mediae.

Teucrium. Gamander. Calyx 5dentatus, Corollae tubus superne profunde excisus.

T. Chamaedrys. Linn. Caules procumbentes. Folia ovali-oblonga, inciso-crenata, pilosiuscula. Calyx campanulatus, dentibus acutis. Flores solitarii. Im mittl. Europa. P. Davon Herba Chamaedryos.

T. Scordium. Linn. *Lachenknoblauch.* Caulis villosus erectus. Folia sessilia, oblonga, serrata, pubescentia. Calycis dentes lanceolati. Flores axillares gemini — quaterni. Im nördl. Europa auf Wiesen. P. Davon *offic. Herba Scordii.*

T. Polium. Linn. Caulis tomentosus decumbens. Folia sessilia lanceolata, obtusa, serrato-crenata, dense tomentosa. Calyx dense tomentosus, dentibus obtusis brevibus. Flores capitati. Im südl. Europa. Str. Davon Herba et Summitates Polii montani.

T. Marum. Linn. *Amber-, Katzenkraut.* Caulis fruticosus erectus. Folia petiolata ovata, obtusa, integerrima, subtus incano-tomentosa, parva. Anthuri laxiusculi, floribus secundis. Calyces hirsuti. Im südl. Europa. Str. Davon *officinell Herba Mari veri s. syriaci.*

Divisio. Calyx non $\frac{3}{2}$ Corolla bilabiata. Stamina didynama. *Didynamia gymnospermia.*

Satureja. Calyx 5dentatus. Corolla labiis subaequalibus, superiore emarginato. Stamina distantia. Cymae axillares pedunculati.

S. hortensis. Linn. *Pfefferkraut.* Rami pubescentes. Folia linearilanceolata glabriuscula punctata. Pedunculi foliis breviores pauciflori. Calyx subcampanulatus, pilis sparsis. Im mittl. Europa. J. Davon Herba Saturejae.

Hyssopus. Isop. Calyx 5dentatus. Corolla labiis inaequalibus; inferiore trilobo. Stamina distantia exserta. Cymae axillares magis minusve pedunculatae.

H. officinalis. Linn. Folia lanceolata integerrima. Cymae secundae. Calycis dentes subaequales erecti. Labii inferioris lacinia media biloba integerrima. Im südl. Europa. Str. *Officin. Herba Hyssopi.*

Nepeta. Katzenmünze. Calyx inaequaliter 5dentatus. Corollae labii inferioris lacinia media rotundata concava.

N. Cataria. Linn. Folia petiolata, cordata, grosseserrata, supra pubescentia, subtus canescentia. Cymae axillares et terminales brevi pedunculatae. Calyx tomentosulus; dentibus linearibus subulatis. Im mittl. und nördl. Europa. P. Gab Herba Nepetae, welches nicht mit Herba Melissa verwechselt werde.

Lavandula. Lavendel. Calyx tubulosus, sub4dentatus

cum appendicula. Corolla labio superiore bilobo latiore, inferiore trilobo. Stamina inclusa.

L. Stoechas. Ait. Folia sessilia, linearia, integerrima, cano-tomentosa, margine revoluta. Anthurus coarctatus, comosus, subsessilis. Bractea subtrilobae. Calyx corollae tubo brevior. Im südl. Europa. Str. Davon Flores Stoechadis s. Stoechadis arabicae.

L. spica. Cand. *L. angustifolia* Erh. Folia sessilia, lineari-lanceolata, margine revoluta, integerrima, tomentosa. Anthurus plerumque densus; bractea lanceolata, acutae. Calyx corollae tubo duplo brevior. Im südlichen Europa. Str. Offic. Flores Lavandulae.

Sideritis. Calyx quinquefidus. Corollae labium superius reflexum, bifidum aut emarginatum; inferius trilobum. Stamina inclusa. Stigmata duo.

S. hirsuta. Linn. Caulis hirsutus decumbens. Folia lanceolata serrata hirta basi cuneata. Bractea spinoso-serratae reflexae. Im südl. Europa. P. Gab Herba Sideritidis Berufskraut.

Origanum. Spicae bracteis appressis. Calyx varius, fauce villis clausus, bractea ipso majore fultus; plures in spicis tetrastycho-imbricatis. Corolla saepe intus pilosa; labio superiore erecto, plano; inferiore trilobo.

O. vulgare. Linn. Caulis herbaceus. Folia petiolata ovata acuta pubescentia. Spicae subrotundae in corymbos congestae. Bractea oblongae coloratae cuspidatae, subpubescentes. Im mittleren Europa. P. Officinell Herb. Origanum vulgare. Dostenkraut.

O. creticum. Sieb. Spanischer Hopfen. Caulis herbaceus. Folia petiolata ovalia, obtusa, glabra, punctatissima. Spicae subsessiles, fasciculatae, longae, rectae. Bractea oblongo-subrotundae acutae glabrae. In Portugal, auf Candia, bei Smyrna. P. Davon officinell Herba et Spicae Origanum creticum.

O. Majorana. Linn. Majoran. Caulis herbaceus vel frutescens. Folia petiolata ovalia et obovata obtusa subtomentosa. Spicae ternae subglobosae. Bractea subrotundae tomentosae. Im südl. Europa. P. Officinell Herba Majoranae s. Sampsuchi.

O. Dictamnus. Linn. Diptam. Caulis fruticosus. Folia subrotunda densissime tomentosa. Spicae solitariae laxae. Bractea maximae, ovales, dilatatae, obtusiusculae, glaberrimae. Auf Kreta. P. Gab Folia Dictamni cretici.

Lamium. Taubnessel. Calyx 5dentatus. Corollae labium superius fornicatum integrum; inferius bilobum; faux utrinque margine dentata.

L. album. Linn. Folia cordata, acuminata, serrata, pilosiuscula. Verticilli spurii 20-flori. Corollae galea obtusa. Im mittl. und nördl. Europa. P. Davon Herba et Flores Lamii albi s. Galeopsidis s. Urticae mortuae.

Glechoma. Gundermann. Calyx 5fidus. Corollae labium

Engelmann'sche Pflanzen - Tafeln

Engelmann'sche Pflanzen - Tafeln
Tafel 100. Die Pflanze ist eine ...
aus dem ...
...

Nicht bei dem ...
...
R. abnormale ...

+ hat die ...

1. Pflanze

Thymus eximius differt a Th. Serpillo,
staminibus exsertis
Thymus Citriodora varietas non Serpilla
et in ...
Thymus Arvensis ...
Striatum basi gibbosum

superius subreflexum, inferius trilobum. Antherarum singulum par in formam crucis connivens.

Gl. hederaceum. Linn. Folia cordata vel renata, obtusa, crenata, glabriuscula. Corollae tubus superne amplius; labio inferiore supra imberbi. Im mittl. und nördl. Europa. P. Davon officinell *Herba Hederacae terrestris.*

Leonurus. *Herzgespann.* Verticilli spurii bracteis cincti. Calyx pentagonus 5dentatus. Corollae labium superius erectum, planum, integrum, villosum; inferius tripartitum, lacinia media indivisa.

L. cardiaca. Linn. Folia grosse serrata; inferiora subcordata triloba; superiora basi cuneiformia, 3fida vel integra. Calycis dentes subulati. Corolla calycem superans. Im mittl. und nördl. Deutschland. P. Gab *Herba Cardiaca.*

Betonica. Calyx subcampanulatus, 5dentatus, aristatus. Corollae tubus cylindricus, elongatus. Galea planiuscula erecta aut reflexa.

B. legitima. Link. *B. officinalis.* Linn. Caulis adscendens pilis adpressis. Folia cordata oblonga crenata. Anthurus basi interruptus abbreviatus. Calyx dentibus brevissime ciliatis. Im südl. Europa. P. Davon Radix, Herba et Flores *Betonicae.*

Marrubium. *Andorn.* Calyx pyxidatus, 10-striatus, 5-10dentatus. Corolla galea erecta, lineari, bifida.

M. vulgare. Linn. Folia subrotundo-ovata et ovalia, rugosa, venosa, crenata, incano-tomentosa. Calyx villosissimus, dentibus 10-uncinatis. In ganz Europa. P. *Officinell Herba Marrubii.*

Divisio. Calyx $\frac{1}{2}$ Corolla bilabiata. Stamina didynama. *Didynamia gymnospermia.*

Thymus. *Thymian.* Calyx bilabiatus, fauce annulo pilorum convergentium. Corolla galea erecta emarginata; labio inferiore trifido.

Th. capitata. Link. *Satureja capitata.* Linn. *Thymus creticus.* Brot. Folia linearia, rigida, profunde punctata, glabra. Bractee lanceolatae ciliatae. Stamina distantia. Im südl. Europa. Str. Gab *Herba Thymi cretici.*

Th. vulgaris. Linn. Caulis erectus vel adscendens. Folia oblonga, margine recurvata, subtus subtomentosa vel glabra. Calyx hirtus, dentibus ciliatis, subulatis. Flores in capitulo ebracteato. Im südl. Europa. Str. Davon officinell *Herba Thymi.* *Thymian.*

Th. Serpyllum. Linn. *Quendel, Feldkümmel.* Caulis prostratus vel suberectus. Folia ovalia, basi ciliata. Flores in capitulo ebracteato. Calyx basi praesertim hirtus; dentes superiores breves, extimi inferioresque longi ciliati. Stamina inclusa. Im mittleren Europa. Str. Davon officinell *Herba Serpylli.*

Melissa. Calyx labio superiore dilatato, venoso, obtuso-tridentato. Corolla galea erecta, fornicata, emarginata.

M. officinalis. Linn. Folia ovata, acutiuscula, crenato-serrata, inferiora subcordata. Verticilli spurii dimidiati. Bractee ovali-oblongae, pedicellatae. Im südl. Europa. P. *Herba Melissa (citratae) offic.*

Dracocephalum. *Drachenkopf*. Calyx 5dentatus aut bilabiatus. Corolla fauce dilatata; labio superiore fornicato.

Dr. moldavica. Linn. Folia oblonga et lanceolata, grosse serrata, subtus punctata, serraturis inaequalibus, infimis plerumque setiferis. Flores verticillati. Bractee lanceolatae setoso-serratae. Im südl.-östl. Europa. J. Davon *Herba Melissa turcicae*.

Ocimum. Calyx bilabiatus, labio superiore integro orbiculato, inferiore quadrifido. Corolla labio superiore quadrifido, inferiore indiviso. Filamenta exteriora basi processu instructa.

O. Basilicum. Linn. *Basilienkraut*. Caulis annuus, ramis laeviter pubescentibus. Folia ovato-oblonga subserfata glabra. Calyx ciliatus, bractea corollae multo brevior. In Ostindien. J. Davon *officinell Herba Basilici*.

Scutellariu. *Schildkraut*. Calyx brevi-bilabiatus, post florescentiam clausus; labium superius basi supra-gibba.

Sc. galericulata. Linn. Folia cordata, superiora lanceolata, crenato-serrata. Flores axillares secundi. Im mittleren und nördl. Europa. P. *Gab Herba Tertianariae*.

Prunella. *Braunelle*. Calyx bilabiatus, labio superiore plano, truncato-tridentato. Filamenta apice dente vel processu instructa.

Pr. vulgaris. Linn. Caulis adscendens. Folia ovato-oblonga, remote dentata. Calycis labium superius sinuato-tridentatum. Corolla calycem duplo superans. Durch ganz Europa. P. Davon *Herba Prunellae*.

Divisio. Calyx 5fidus. Corolla sublabiata. Stamina didynama.

Mentha. *Münze*. Corolla 4loba; lobo latiore emarginato. Stamina recta distantia. *Didynamia gymnospermia.*

Divisio. *Verticilli spurii in anthurnm compositi.*

M. sylvestris. Linn. Folia subsessilia ovalia et oblonga argute et inaequaliter serrata, supra canescentia, subtus tomentosa. Anthuri cylindranei, basi interrupti, calyces lanati. Im mittleren Europa. P. Davon *Herba Menthae sylvestris s. longifoliae s. Mentastri*.

M. piperita. Linn. *Pfeffermünze*. Folia petiolata, ovata, argute serrata, subglabra. Anthuri oblongi denique elongati, basi interrupti. Calyces glabri dentibus ciliatis. In England. P. Davon *offic. Herba Menthae piperitae*.

M. crispata. Schrad. Folia subsessilia ovato-oblonga, elongate serrata, undulata, glabra. Anthuri cylindrici elongati interrupti. Calyces glabri, dentibus ciliatis. P. Davon *offic. Herba Menthae crispae*.

Divisio. *Flores in capitulo et verticillis spurii axillaribus.*

M. crispata. Linn. *Krausemünze*. Folia subsessilia, ovato-cordata, elongate serrata, undulata, subglabra. Capitula ob-

peninervia / Gratiola fol. brev. calyx 2 appendiculis

Section I Auth. var. elongati.

A folia oblonga

a folia sessilia

1 *Mentha viridis* folia utrinque glabra

2 — *fulva* fol. pubes. tomentosa

b folia petiolata glabra

Mentha piperita rugosa

B. folia ovata sessilia glabra serrata et elongata

a *Mentha crispata* calyx tubos glaber

Mentha hirsuta calyx pilis crispulis

Section II Cujus ut terris uide

a *Mentha crispata* folia ovata sessilia glabra

serrata et elongata

b *Mentha aquatica* folia petiolata ovata

glabra

Section III Menthae sp. var.

a *Mentha arvensis* folia ovata sessilia

b *Mentha pulegioides* fol. subrotunda, calyx arbo

scitum in conuergentium

corinthiana Trauszerfle.

+ albo

Digitales, Verbascum & Linaria vulgaris
sua facia alterna

Sist. Pentibulariae corolla labiata calceolata
stamina duo supra masculina
spherophoro centrali liberis
Pinguicula rotunda iniquis
Utricularia corolla perforata

+ frondosus

longa, basi interrupta. Calyces glabriusculi, dentibus ciliatis. Im östl. Europa. P. Davon offic. *Herba Menthae crispae*.

M. aquatica. Linn. Folia petiolata, ovata, serrata, plus minusve hirsuta. Flores capitati et spurie verticillati. Calyces hirti; pedunculi pilis reflexis. In ganz Europa.

M. Pulegium. Linn. *Pulegium vulgare*. Hayne. Caulis subteres procumbens. Folia petiolata, ovalia, obtusa, parce serrata. Flores spurie verticillati, pedunculi et calyces hispidoscabri. Im mittleren Europa. P. Davon Herba *Pulegii*, Poleikraut.

Divisio. Stamina duo. *Diandria monogynia*.

Salvia. *Salvei*. Calyx bilabiatus. Corolla bilabiata, labio superiore integro. Filamenta processu instructa.

S. officinalis. Linn. Folia ovali-vel subovato-lanceolata, crenulata, rugosa, tenui-tomentosa. Anthurus laxus. Calyx 5-dentatus $\frac{2}{3}$. Im südlichen Europa. Str. Davon officinell *Herba Salviae*.

S. pratensis. Linn. Folia cordato-oblonga, inciso-duplicato-crenata, rugosa, subtus villosa; summa amplexicaulia. Corolla galea falcata. Im mittl. Europa. P. Davon Herba *Salviae pratensis*.

S. Sclaraea. Linn. Caulis villosus subviscidus. Folia oblongo-cordata, duplicato-acute crenata. Verticilli bracteati. Bractee cordatae, concavae, acuminatae, coloratae, calyce longiores. Calycis dentes spinulosae. Im südl. Europa. P. Davon Herba *Sclaraeae* s. *Hormini* s. *Gallitrichi*.

Rosmarinus. *Rosmarin*. Corolla bilabiata, labio superiore bipartito. Filamenta longa, curvata, superne dente instructa.

R. officinalis. Linn. Folia sessilia, margine reflexa, supra rugosissima, subtus tomentosa. Im südlichen Europa. Str. Davon officinell *Herba Rosmarini*.

PERSONATAE. *Maskenblumen*. Folia plerumque opposita. Corolla plerumque labiata aut irregularis. Stamina 2 aut 4. Pericarpium unicum, haut ultra biloculare aut spurie quadriloculare.

Subordo. *Rhinanthaceae*. Corolla labiata. Capsula bilocularis, dissepimentis e medio valvarum.

Euphrasia. *Augenrost*. Calyx 4fidus. Corolla bilabiata. Antherae bilobae, mucronatae. Capsula compressa, obtusa, emarginata. *Didynamia angiospermia*.

E. officinalis. Linn. Glabriuscula. Folia subsessilia ovata, profunde serrata. Flores axillares. Calyces glabriusculi, eglandulosi. Corollae laciniae emarginatae. Stigma nutans. Im mittleren und nördlichen Europa. P. Davon Herba *Euphrasiae*.

Pedicularis. *Lausekraut*. Calyx ventricosus 2-5fidus. Corolla labiata, galea compressa. Capsula rostrata, mucronata. *Didynamia angiospermia*.

P. palustris. Linn. Caulis erectus ramosus, plerumque solitarius. Folia pinnata, foliolis pinnatifido-crenatis. Calyx

foliaceus inflatus, bifidus, cristatus. Corolla galea obtusa, bidentata, labio inferiori aequalis. Labii inferioris lacinia media minor. Im mittl. und nördl. Europa in Sümpfen. P. Davon Herba Pedicularis.

P. sylvatica. Linn. Caulis subsimplex, abbreviatus. Folia bipinnatifida, laciniae breves, obtusae. Calyx inflatus, inaequaliter quinquefidus, cristatus. Corollae labio superiore inferius superante. Labii inferioris laciniae aequales. In ganz Europa. P. Davon auch Herba Pedicularis.

Veronica. Ehrenpreis. Calyx 4—5partitus, Corolla rotata aut tubulosa, 4partita; lacinia inferiore minore. Diandria monogynia.

V. officinalis. Linn. Caulis villosus-pubescentis, procumbens. Folia breviter petiolata, ovalia aut oblonga, acute crenata, plerumque pilosa. Racemi axillares. Calyx 4partitus. Corolla rotata. Capsula basi attenuata, emarginata, pilosa, calyce et pedicello longior. Durch ganz Europa. P. Davon officinell Herba Veronicae.

V. Beccabunga. Linn. Caulis glaber, adscendens, inferne radicans. Folia breviter petiolata, ovalia aut oblonga, obtusa, serrata, glabra. Racemi axillares, oppositi. Calyx 4partitus, capsulam subtrotundam vix aequans. Corolla rotata. Im mittl. und nördl. Europa. P. Davon Herba Beccabungae.

V. Chamaedrys. Linn. Caulis bifariam pilosus, adscendens, inferne repens. Folia ovata vel cordata grosse serrato-crenata; inferiora brevi-petiolata; superiora sessilia. Racemi axillares oppositi. Calyx 4partitus capsula emarginata glabra longior. Corolla rotata. Im mittleren und nördlichen Europa. P.

Subordo. Scrophularinae. Folia saepe opposita. Corolla labiata et sublabiata. Pericarpium biloculare, dissepimento in margine valvarum, sporophoro centrali magno.

Scrophularia. Braunwurz. Calyx 5fidus. Corolla bilabiata, resupinata, tubo subgloboso-ventricosus. Stamina declinata. Capsula acuminata, valvis introflexis. Didynamia angiospermia.

Sc. nodosa. Linn. Caulis acutangulus. Folia subcordata, ovata et oblonga, duplicato-serrata, in petiolum decurrentia, subtrinervia, glabra. Paniculae terminales. Im mittleren und nördl. Europa. P. Davon Rad. et Fol. Scrophulariae s. Sc. vulgaris s. foetidae.

Sc. aquatica. Linn. Caulis angulis alatis. Folia ovata aut subcordata, simpliciter serrata, glabra, in petiolum decurrentia. Paniculae terminales. Im mittl. und nördl. Europa. P. Davon Folia Scrophulariae aquaticae s. Betonicae aquaticae.

Digitalis. Fingerhut. Calyx 5partitus, Corolla campanulata, limbo labiato. Stamina declinata. Capsula ovata, valvulis introflexis. Didynamia angiospermia.

D. purpurea. Linn. Folia alterna, oblongo-ovata, in petiolum attenuata, crenata, rugosa, utrinque pubescentia et villosa, + Pedicelli calyces subaequantur. Calycis laciniae ovatae, acutae

+ *primarius* Caules *summaria* adreuerentes

Veron prostrata v. *latifolia* folia *planu* a. *manu*
Sylvestris *Waltz*

Veron spirata caulis *erectus* folia *lancearia* *obtusata*
racemus *terminalis*

Veroni fistulata caulis *foliis* *debilibus* *folia*
linearia *retroflexa* *peristoma* *gloebrac*
radicibus *alteris*.

Stragella *antis* *glaber* *fistulatus* *fol* *lanceolata*
folia *glab.* *ferrata* *racemi* *oppositi*
axillares

~~*Veron*~~
+ *Veron* *sp.* *fol* *linearia* *peristoma* *gloebrac* *radicibus* *alteris*

Veron *sp.* *fol* *linearia* *peristoma* *gloebrac* *radicibus* *alteris*
fol *linearia* *peristoma* *gloebrac* *radicibus* *alteris*

Peloria nuda s. *Bygonia* [sic] *fruticosa* *Arum* *sp.*

Anthyris *sp.* differt a *Linaria* *sp.* *sp.* *sp.* *sp.*

Anth. major fol. *sp.* *sp.* *sp.* *sp.*

Pistia *sp.* *sp.* *sp.* *sp.*

Anth. minor *sp.* *sp.* *sp.* *sp.*

Anth. minor *sp.* *sp.* *sp.* *sp.*

Corollae labium superius retusum. Im mittl. Europa. Zw.
Davon officinell *Herba Digitalis*.

Linaria. Leinkraut. Calyx 5partitus. Corolla personata, calcarata. Capsula bilocularis, apice multivalvis, dentibus dehiscens, polysperma. *Didynamia angiospermia*.

L. vulgaris. Willd. *Antirrhinum Linaria.* Linn. Caulis erectus, ramosus, glaber. Folia sparsa, conferta, lanceolato-linearia, acuta. Racemi subspicati, terminales, imbricati. Semina discoidea, laevia. Calcar corolla vix brevius. Im mittl. Europa. J. *Officin. Herba Linariae.*

Gratiola. Gnadenkraut. Calyx ad basin 5partitus. Corolla Afida, sublabiata; lacinia superiore reflexa emarginata. Stamina quatuor, quorum 2 sterilia. *Diandria monogynia*.

G. officinalis. Linn. Folia opposita, sessilia, lanceolata, subserrata 3—5nervia. Pedunculi axillares uniflori. *Bracteeae duae lineares sub calyce.* In ganz Europa in Sümpfen. P. *Offic. Herba Gratiolae.*

Sesamum. Sesam. Calyx 5partitus. Corolla campanulata, 5fida; lobo infimo majore. Filamentum quintum sterile. Stigma lanceolatum. Capsula bilocularis e valvulis inflexis sub4loculare. *Didynamia angiospermia*.

S. orientale. Linn. Folia opposita, petiolata, ovato-oblonga, integra, obtusiuscula, pilosiuscula. Flores axillares solitarii. Pedunculi basi glandulis bracteatis. In Ostindien. J. Giebt das Oleum Sesami Sesamöhl.

Verbascum. Königskerze, Wollkraut. Calyx 5fidus. Corolla subrotata, 5fida, subaequalis. Stamina 5, 3 superiora, 2 inferiora, filamentis barbatis. Capsula polysperma. *Pentandria monogynia*.

V. Thapsus. Linn. Folia decurrentia oblonga, crenata, utrinque tomentosa. Anthurus densus. Filamenta longiora glabriuscula; antherae subaequales. Im mittl. und nördl. Europa. Zw. Davon officinell *Flores et Herba Verbasci*.

V. thapsiforme. Schrad. Folia decurrentia, oblonga, crenata, utrinque tomentosa. Anthurus densus. Filamenta longiora glabriuscula. Antherae inferiorum oblongae. Im mittl. und nördl. Europa. Zw. Giebt auch officin. *Flores et Herba Verbasci*.

SOLANEA. Folia semper alterna. Corolla regularis, rarius irregularis. Stamina 5 regularia. Pericarpium biloculare aut subquadriloculare, sporophoro incrasato. *Pentandria monogynia*.

Hyoscyamus. Bilsenkraut. Calyx ventricosus, 5dentatus. Corolla infundibuliformis quinquefida, interdum irregularis. Capsula ventricosa operculate circumscissa; sporophora duo lamina juncta.

H. niger. Linn. Herba glandulose pilosa. Folia oblonga, dentato-sinuata, viscida; inferiora petiolata; superiora semi-amplexicaulia. Flores axillares subsessiles. Im mittleren und

- nördlichen Europa. Zw. und J. *Officinell Herba und Semina Hyoscyami.*
- H. albus.* Linn. Herba glandulose pilosa. Folia omnia petiolata, subrotundo-ovata, sinuata et sinuato-dentata. Flores subsessiles. Im südlichen Europa. J. Gab Herba Hyoscyami albi.
- Nicotiana. Taback.* Calyx 5dentatus aut 5partitus. Corolla infundibuliformis quinquedentata, limbo plicato. Capsula apice bi- vel quadrifariam dehiscens. †
- N. Tabacum.* Linn. Folia oblongo-lanceolata acuminata sessilia, inferiora decurrentia. Faux corollae inflata, limbi laciniæ acuminatae. In Südamerika. J. *Officinell Herba Nicotianae.*
- N. rustica.* Linn. Folia petiolata integerrima. Calycis laciniæ obtusae. Corollae limbus brevis, planus, laciniis obtusis. In Nord- und Südamerika. J. *Officinell Herba Nicotianae.*
- Datura. Stechapfel.* Calyx tubulosus angulatus, ad basin circumscissus. Corolla infundibuliformis, limbo plicato. Capsula semiquadrilocularis.
- D. Stramonium.* Linn. Folia ovata, sinuato-dentata, glabra. Capsula erecta ovata, spinis subaequalibus divergentibus. In Ostindien, jetzt in ganz Europa. J. Davon *officin. Herba et Semen Stramonii.*
- Mandragora. Alraun.* Calyx 5partitus. Corolla campanulata 5partita. Filamenta basi dilatata, barbata. Bacca.
- M. vernalis.* Bertolon. *Atropa Mandragora.* Linn. Acaulis. Folia radicalia ovata obtusa. Scapi uniflori. Calycis laciniæ ovatae. Baccæ globosae. In südlichen Europa. P. Gab Rad. Mandragorae.
- Atropa. Tollkraut.* Calyx 5fidus. Corolla campanulata 5loba. Filamenta filiformia, basi barbata. Bacca. †
- A. Belladonna.* Linn. Caulis herbaceus. Folia ovalia et oblonga, acuminata, integerrima, subtus subpubescentia. Pedunculi solitarii nutantes. Im mittleren Europa. P. Davon *officinell Herba et Radix Belladonnae.*
- Physalis. Judenkirsche.* Calyx campanulatus 5fidus, demum inflatus. Corolla rotata 5fida. Stamina conniventia. Bacca.
- Ph. Alkekengi.* Linn. Caulis herbaceus, plerumque simplex. Radix repens. Folia ovalia et oblonga acuta subintegerrima pubescentia; inferiora solitaria; superiora gemina. Pedunculi solitarii. Calyx demum coloratus. Im mittleren Europa. P. Davon Baccæ Alkekengi s. Halikakabi.
- Solanum. Nachtschatten.* Calyx 5—10partitus. Corolla rotata 5—10partita. Antherae conniventes, apice poris dehiscences. Bacca.
- S. tuberosum.* Linn. *Kartoffel.* Inermis. Radix tuberosa. Folia interrupte-pinnata, pilosa; foliola ovata basi inaequalia. Racemi corymbosi terminales. Corolla 5dentata. Baccæ globosae. In Peru. P.

nina
tio-
ores
os-
Co-
ap-
es-
la-
erba
la-
niis
erba
a d
abo
bra.
en-
of-
pa-
ta.
cau-
ycis
P.
ata
a.+
ob-
Pe-
von
de-
tia.
lex.
ima
culi
P.
lla
ce
osa.
ua-
ata.

*Sop. alie. calyx campanulatus corolla tubulosa limbo
spice ragonia epemulente circumscissa, stam. plura drin
mediate juncta
Sop. atropoides / Hypo. stopoloides / folia delonga glabra
flures axillares folitarii*

stigma capitatum marginatum

vel. Strati. macrophyllum differt a Tabaco foliis pedicatis

grimpel.

+ ragonia buccata sive mofanum vel ragonia. Lx



Varietät. *Laysia Hutter*

S. Dulcamara. Linn. *Bittersüßs.* Caulis inermis, fruticosus, flexuosus, scandens. Folia cordata, ovata, hastata aut auriculata, subpubescentia. Racemi corymbosi laterales. Baccae ovaes, apice punctatae. In ganz Europa. P. Davon officin. *Stipites Dulcamarae.*

S. nigrum. Linn. Caulis inermis angulosus. Folia ovata, repanda aut sinuato-dentata subpubescentia. Pedunculi subumbellati. Baccae globosae, maturae nigrae. Im mittl. und nördl. Europa. J. Gab Herba Solani s. Solani vulgaris, welches nicht mit Herba Belladonnae verwechselt werde.

Capsicum. Beisspfeffer. Calyx 5dentatus, persistens. Corolla rotata, 5fida. Antherae conniventes, longitudinaliter dehiscentes. Bacca coriacea, intus exsucca.

C. annum. Linn. Caulis herbaceus. Folia ovalia, oblonga, acuminata, petiolis glabris. Pedunculi solitarii. Baccae deflexae oblongae. In Südamerika. J. Davon officinell *Fructus Capsici annui s. Piper hispanicum s. indicum s. turcicum.*

CORDIACEAE. Folia semper alterna. Corolla regularis. Stamina 5. Semina 4, quaedam interdum abortientia, pericarpio vario tecta.

Subordo. Cordiaceae genuinae. Stylus dichotomus.

Cordia. Calyx tubulosus 5-(raro 4-)dentatus. Corolla campanulata aut infundibuliformis, limbo 5-(rarius 4-)partito. Stylus bifidus, stigmata 4. Drupa monopyrena, nuce 2-4-loculari. *Pentandria monogynia.*

C. Myxa. Linn. Folia subrotunda, basi attenuata, subrepanda, subcostato-venosa, supra glabra, subtus hirta. Corymbi terminales. Stigmata membranacea, lacera. In Indien, Arabien. Str. Davon *Sebestenae s. Myxae* schwarze Brustbeeren.

BORRAGINEAE. Folia semper alterna. Corolla saepe regularis. Stamina 5. Stylus 1. Nuces quatuor, rarius duae biloculares. *Pentandria monogynia.*

Anchusa. Ochsenzunge. Calyx 5fidus. Corolla infundibuliformis, rarius hypocrateriformis 5fida; faux clausa squamis 5 oblongis obtusis. Nuces liberae, basi margine elevato.

A. officinalis. Linn. Folia lanceolata, subintegerrima, hispida. Pedicelli et calyces pilis patulis; bracteae ovato lanceolatae. Spicae secundae imbricatae. Calyx laciniis acutiusculis. Corollae squamae tomento brevissimo. Im mittl. und nördl. Europa. P. Gab Radix Herba et Flores Buglossi.

Baphorhiza. Calyx 5fidus. Corolla infundibuliformis 5fida, squamae in tubo sub antheris. Nuces 4, basi margine elevato.

B. tinctoria. Link. Caulis subsimplex. Folia semiamplexicaulia lanceolata, hirsuta. Im südl. östl. Europa. Davon Rad. *Alkannaes spuriae* off.

Lithospermum. Steinsame. Calyx 5partitus. Corolla

48 Exogen. hypanthae. Borragineae. Convolvulaceae.

infundibuliformis, squamis quinque, non clausa. Nuces 4 ovatae, laevissimae, basi truncatae, fundo calycis insertae.

L. officinale. Linn. Caulis erectus ramosus. Folia lanceolata integerrima aspera. Calyx longitudine tubi corollae. Im mittl. und nördl. Europa. P. Gab Semen Lithospermi s. Milii solis.

Rhytispermum. Runzelsaame. Calyx 5partitus. Corolla infundibuliformis, fauce plicata. Nuces 4 basi truncatae, rugosae.

Rh. tinctorium. Link. *Anchusa tinctoria.* Willd. *Lithospermum tinctorium.* Cand. Caulis adscendens, ramosus, laxis, hispidus. Folia linearia hispida, floralia subcordata. Calyx corollae tubum subaequans. Im südlichen Europa. P. Davon offic. *Radix Alkanna.*

Pulmonaria. Lungenkraut. Calyx 5fidus pentagonus. Corolla infundibuliformis, fauce (plerumque nuda.) Nuces 4 basi truncatae.

P. officinalis. Linn. Caulis erectus hirtus. Folia radicalia petiolata, subcordato-ovata, caulina ovata sessilia. Corollae tubus longitudine calycis. Im mittl. und nördl. Europa. P. Gab Herba Pulmonariae (maculosae).

Symphytum. Schwarzwurz. Calyx 5partitus. Corolla tubulosa; faux clausa radiis subulatis conniventibus. Nuces 4 basi margine elevato.

S. officinale. Linn. Caulis erectus ramosus. Folia oblongo-lanceolata, basi attenuata; superiora lanceolata decurrentia. Corolla limbi laciniis recurvis. Im mittl. und nördl. Europa. P. Gab Radix, Herba et Flores Symphyti s. Consolidae majoris.

Cynoglossum. Hundszunge. Calyx 5partitus. Corolla infundibuliformis; faux squamis 5 clausa. Nuces 4 depressae, pistilli basi affixae.

C. officinale. Linn. Folia tenui-tomentosa; inferiora oblonga, in petiolum attenuata, superiora lanceolata semiamplexicaulia. Stamina inclusa. Nuces deplanatae margine elevato. Im mittl. und nördl. Europa. P. Davon officin. *Radix Cynoglossi*; früher auch Herba Cynoglossi.

Borrigo. Calyx 5partitus patentissimus, post florescentiam clausus. Corolla rotata, 5partita; faux corona duplici pentaphylla clausa. Antherae conice conniventes, exsertae. Nuces 4, basi truncatae.

B. officinalis. Linn. Folia oblonga et lanceolata, hispida. Corollae lacinae ovatae, acutae. In ganz Europa. J. Gab Herba et Flores Borraginis.

CONVOLVULACEAE. Windenpflanzen. Folia alterna. Calyx 5divisus. Corolla regularis. Stamina plerumque 5. Stylus 1. Pericarpium plerumque triloculare, dissepimentis marginalibus; semina solitaria aut collateralia, dissepimenti basi centrali affixa.

Subordo. Genuinae. Foliis praeditae.

Con-

osuae

in Ralkbadum

Phyt. anense (Lithorp. anense) folia lanceolata hirta

due ryanus

Skimm. serotina subinduratis lumbis irregulari fante

P. vulgare folia lanceolata hispida

+ *quosora columniformi affixae*
in pinguis et in Brisa non est.
F. tenui tomentosa

es 4
rtae.
cco-
In
rmi
Co-
run-
tho-
sus,
lata.
P.
nus.
Nu-
alia
llae
P.
olla
ti-
go-
tia.
opa.
on-
olla
res-
nga,
cau-
ato.
Cy-
en-
du-
en-
ida.
Gab
al-
le-
u-
ta-
on-

Calistegia. bractae 2 flori approximates, calyce
majore.

~~~~~ *Leguminosae* / *Convolvulaceae* Lep. / caulis asulidus  
folia rayittata angulis truncatis

*Convolv.*  
bractae a flore nematae

*Convolvulus arvensis*, caulis subvolubilis, folia  
lanceolata

*Ipomoea* differt a *Convolv.* slyematibus capitatis  
non iunctibus.

*Convolvulus*. Winde. Calyx 5fidus. Corolla pyxidata, superne plicata 5-crenata. Stylus bi-trifidus. *Pentandria monogynia*.

*C. Scammonia*. Linn. Caulis volubilis. Folia sagittata, anguli bascos acuminati, sinuato-dentati. Pedunculi triflori teretes, folio longiores. Calyces bracteis involuerati. In Klein Asien. P. Soll das officin. *Scammonium Halepense* geben.

*C. Soldanella*. Linn. Meerkohl. Caulis non volubilis. Folia subreniformia, subangulata acuta glabra. Pedunculi uniflori elongati alati incrassati. Calycis laciniae latae oblongae. Im südl. Europa am Seestrande. P. Gab Herba Soldaneliae s. Brassicae marinae.

*C. scoparius*. Linn. Caulis non volubilis, ramis virgatis. Folia linearia pilosiuscula. Pedunculi subtriflori racemosi. Calyx sericeus, ovatus, acutus. Auf Teneriffa. Str. Giebt Lignum Rhodii Rosenholz.

*C. Mechoacanna*. Willd. Caulis volubilis. Folia ovata hastata et triloba. Pedunculi incrassati uniflori. In Mexiko. P. Giebt Radix Mechoacannae.

*Ipomoea*. Calyx 5partitus. Corolla infundibuliformis aut pyxidata 5-plicata. Stylus 1. Stigma orbiculare 2—3lobum. Capsula 2—3locularis. *Pentandria monogynia*.

*J. Jalapa*. Pursh. *Convolvulus Jalapa*. Linn. Caulis volubilis tuberculatus. Folia cordato-ovata, integra vel lobata, subrugosa, subtus villosa. Pedunculi 1—multiflori. Filamenta basi tomentosa. Semina lanata. In Mexiko, Georgien, Carolina. P. Davon officinell Radix Jalapae.

*J. Turpethum*. Brown. *Convolvulus Turpethum*. Linn. Caulis volubilis, quadrangularis, alatus. Folia cordata, angulata, crenulata, submucronata, tenui-tomentosa. Pedunculi 4—5-flori, bracteis 2 sub calyce. In Ceilon und Malabar. P. Davon Radix Turpethi.

*Subordo. Cuscutinae*. Folia nulla. Embryo spiralis acotyledoneus.

*Cuscuta*. Flachseide. Calyx 4—5lobus. Corolla 4—5fida. Styli 1—2. Capsula bilocularis. *Tetrandria monogynia*. (*Pentandria digynia*.)

*C. europaea*. Linn. Caules ramosi. Flores fasciculati, bractea fulti. Corollae tubus cylindricus, longitudine limbi, faucis squamae appressae. Im mittl. und nördl. Europa. J. Gab Herba Cuscutae.

**EBENACEAE**. Folia alterna. Corolla regularis, plerumque subcoriacea et extus pubescens, decidua. Stamina laciniis corollae numero congruentia. Ovarium pluriloculare, loculis 1—2spermis, ovulis pendulis ab apice loculi. Bacca aut drupa. Frutices aut arbores.

*Styrax*. Calyx varie dentatus. Corolla infundibuliformis, limbo 5—6partito. Stamina basi subcoalita. Ovarium triloculare. Drupa unilocularis, subdisperma. *Decandria monogynia*. (*Dodecandr. monog.*)

*St. officinalis*. Linn. Folia subrotundo-ovalia, obtusiuscula, subtus cano-villosa. Racemi simplices pauciflori. Im südl. östlichen Europa und anliegenden Asien. Davon der *offic. Styrax calamita*, *Storax*.

*Benzoin*. Calyx obsolete 4—5dentatus, persistens. Corolla infundibuliformis, limbo 4—5partito. Antherae lineares, uniloculares, filamentorum parti superiori longitudinaliter adnatae. Drupa non dehiscens, nuce unica mono-, rarius 2—3sperma. *Dodecandria monogynia*. (Hayne.)

*B. officinale*. Hayne. *Styrax Benzoin*. Dryand. Folia oblonga acuminata subtus tomentosa. Racemi compositi longitudine foliorum. In Sumatra und Java. Davon die *offic. nelle Benzoë*.

**ERICAEAE.** *Heiden*. Plantae pleiophyllae plerumque fruticosae. Stamina imae corollae aut receptaculo inserta; antherae simplices aut biloculares, saepissime rima seu poro dehiscentes. Pericarpium pluriloculare, sporophoro centrali. *angulato*

*Subordo. Ericaceae genuinae*. Antherae biloculares. Germen superum.

*Rhododendron. Alpenrose*. Calyx 5partitus. Corolla limbo 5lobo. Stamina 10 declinata. Capsula 5locularis. Dissepimenta ad marginem valvarum. *Decandria monog.*

*Rh. Chrysanthum*. Pall. *Sibirische Schneerose*. Folia oblonga obtusa, margine recurvata, supra glabra, subtus tenuissime ferrugineo-lepidota, reticulata. Umbellae terminales. Corollae rotatae subirregulares. In Sibirien, in Daurien. Str. Davon *officin. Folia Rhododendri Chrysanthi*.

*Ledum. Porst.* Calyx 5dentatus. Corolla ad basin 5partita (5petala). Stamina 10. Capsula 5locularis basi dehiscens. Semina membrana reticulata cincta. *Decandria monogynia*.

*L. palustre*. Linn. *Wilder Rosmarin*. Folia lanceolato-lineararia, margine revoluta, subtus ferrugineo-tomentosa. Pedunculi corymbosi terminales. Im mittl. und nördl. Europa. Str. Davon *officinell Herba Ledii palustris s. Rosmarini sylvestris*.

*Pyrola. Wintergrün*. Calyx 5fidus aut 5partitus. Corolla ad basin 5partita (5petala). Filamenta filiformia ascendentia; antherae basi bicornes. Capsula 5locularis angulis dehiscens. *Decandria monogynia*.

*P. rotundifolia*. Linn. Scapus multiflorus. Calyx 5partitus. Corolla patens. Stylus declinatus recurvus corolla duplo longior. Im mittleren und nördl. Europa. P. Gab *Herba Pyrolae*.

*Arbutus*. Calyx 5partitus. Corolla ovata, limbo reflexo 5dentato, basi pellucida. Bacca 1—5locularis. *Decandria monogynia*.

*A. Ura ursi*. Linn. *Bärentraube*. Caulis procumbens. Folia obovata, rotundata, integerrima, coriacea, reticulato-ve.

ula,  
äd.  
ffic.  
olla  
res,  
iter  
ra-  
ob-  
ngi-  
fici-  
que  
in-  
ime  
are,  
Ger-  
olla  
aris.  
g.  
ob-  
uis-  
ales.  
Str.  
a r-  
his-  
mo-  
o-li-  
Pe-  
opa.  
syl-  
Co-  
ad-  
laris  
titus.  
luplo  
erba  
o 5-  
adria  
Fo-  
t-ve.

*Aurromeda*. calyx 5 dentatus corolla campanulata limbo  
sp. 10 stamina 10 capsula 5 lobulata lobulis 5  
*deliorense*  
*Aur. paleifolia*, fol. limaria aut lanceolata coriacea  
marginibus reflexa fructus alba, pedunculis ro-  
fici  
+ *Actostaphylos algeris* Kunth  
utrinque et glabra







nosa, nitida. Flores fasciculati terminales. Im mittl. und nördl. Europa. Str. Davon officin. *Folia Uvae ursi*.

**Subordo. Myrtilloideae. Germen inferum.**

*Vaccinium. Heidelbeere.* Calyx 4dentatus. Corolla campanulata aut urceolata; limbo 4—5fido, reflexo. Stamina 8—10. Bacca 4—5locularis. Octandria monogynia. (Decandria monogynia. Persoon.)

*V. Myrtilloides.* Linn. Caulis angulatus ramis patentibus. Folia ovata, mucronata, serrulata, glabra, decidua. Pedunculi axillares, solitarii, uniflori, nutantes. In ganz Europa. Str. Davon Baccae Myrtilloides.

*V. Vitis idaea.* Linn. *Preusselbeere.* Caulis basi repens. Folia obovata, margine reflexa, subcrenolata, subtus ferrugineopunctata. Racemi terminales nutantes. In ganz Europa. Str. Davon Baccae Vitis idaeae. Die Blätter dürfen nicht mit *Folia Uvae ursi* verwechselt werden.

*Oxycoccus. Moosbeere.* Calyx 4fidus. Corolla 4partita (4petala), laciniis revolutis. Stamina 8, fundo calycis inserta. Bacca 4locularis. Octandria monogynia.

*O. palustris.* Pers. *Vaccinium Oxycoccus.* Linn. *Schollebrü Oxycoccus.* Roth. Caulis repens; rami filiformes, glabri, prostrati. Folia ovato-oblonga, acutiuscula, integerrima, margine revoluta, coriacea, supra lucida, subtus albida. Pedunculi elongati. Corollae lacinae oblongae. Im nördlichen Europa. Str. Davon Baccae Oxycoccus.

**POLYGALINAE.** Folia saepe alterna. Calyx 5partitus laciniis saepe 2 maximis. Corolla profunde partita, labiata. Stamina 8 diadelphae. Capsula bilocularis, rarius drupa. (*Krameria*!)

*Polygala. Kreuzblume.* Calyx ad basin 5partitus (5phyllus), laciniis duabus (phyllis 2) majoribus, alaeformibus, coloratis. Corolla 3—5partita, lacinia interna saepe apice appendice simbriata (crista). Capsula obovata s. obcordata. Diadelphiae octandria.

++*P. vulgaris.* Linn. Caulis erectiusculus. Folia infima obovata, superiora lanceolata. Calycis alae trinerviae, subrotundo-ovales, obtusae, corollam aequantes, capsula latiores et longiores. Durch ganz Europa. P. Das Kraut werde nicht mit *Herba Polygalae amarae* verwechselt.

++*P. amara.* Linn. Caulis adscendens. Folia infima aggregata, obovato-oblonga. Calycis alae ovales, corolla capsulaeque rotunda acute emarginata longiores et latiores. In Oeland. P. Davon officin. *Herba Polygalae amarae.*

*P. amarella.* Reichenb. Differt capsula obovato-oblonga. Im mittl. Europa. Davon auch officin. *Herba Polygalae amarae.*

*P. Senega.* Linn. Caulis erectus herbaceus, simplicissimus. Folia oblongo-lanceolata. Racemi elongati, terminales. Calycis alae orbiculatae. Corolla crista nulla. In Nordamerika. P. Davon officinell *Radix Senegae.*

*Krameria.* Calyx (Corolla Hayne) ad basin 4—5partitus (4—5petala H.) intus coloratus. Petala (nectaria H.) tria,

!!!  
trapezoidalis  
caulibus  
in  
orb  
des  
liata  
expleret  
stegan  
us 173  
20  
has  
in  
radix  
in  
herb  
specie  
wird  
nim  
172  
del f.



duo separata, tertium e 2—3 basi coalitis constans. Fructus unilocularis, monospermus, non dehiscens. Antherae apice poro dehiscentes. Drupa uncinato-erinacea, nuce una monosperma. *Tetrandria monogynia*.

*K. triandra*. Ruiz et Pav. Folia sessilia oblonga et obovata, obtecte acuminata, villososericea. Pedicelli folio sublongiores, hibracteati, racemum brevem constituentes. Flores triandri. Calyx (corolla H.) 4partitus (4petala). Petalum (nectarium H.) superius bipartitum. In Peru. Str. Davon *officinell Radix Ratanhae*.

*K. Ixina*. Roem. et Schult. Folia ovali-lanceolata mucronata. Petalum (nectarium H.) superius tripartitum. Calyx (corolla H.) 4partitus (4petala H.). Flores tetrandri. Im südlichen Amerika, in Cumana und auf den Antillen. P. Giebt nach der Pharmacopoea Gallica von 1818 ebenfalls *Radix Ratanhae*.

### Subclassis VI. Epanthae.

Folia non vaginata. Anthodium nullum. Calyx monophyllus, aut ad basin partitus. Corolla monopetala supera. *syzygna*

**LOBELIACEAE.** Folia alterna. Corolla labiata. Stamina 5. Antherae saepe connatae. Stigma corona ciliata aut calyciformi cinctum. Capsula 2—3locularis; semina centralia.

*Lobelia*. Calyx 5dentatus. Corolla unilabiata, uno latere fissa, aut bilabiata. Antherae connatae barbatae, Capsula 2—3locularis. *Syngenesia monogamia*. (*Monadelphina pentandria*).

*L. syphilitica*. Linn. Caulis erectus. Folia sessilia ovali-oblonga, inaequaliter serrata glabriuscula. Pedunculi axillares, hirti. Calycis laciniae lanceolatae, serratae, basi appendiculatae. In Nordamerika. P. Gab *Radix Lobeliae*.

**CUCURBITACEAE.** *Curkengewächse*. Folia alterna, cirrhis<sup>+</sup> fere semper ad latera foliorum. Corolla regularis 5fida. Stamina basi connata; antherium carnosum, antherae gyrosae incumbentes. Pericarpium plerumque baccatum (Pepo) et seminibus parietalibus.

*Bryonia*. *Zaunrübe*. Mas. Calyx 5dentatus. Corolla 5partita, calyci adnata. Stamina 3. Antherae 2 didymae. Fem. Calyx 5dentatus. Corolla 5partita calyci adnata. Stylus trifidus. Bacca globosa trilocularis. *Monoec. triand.*

*Br. alba*. Linn. Folia cordata, semiquinqueloba, dentata, utrinque callosaspera, acuta. Flores racemosi monoici. Calyces feminei corollam aequantes. Baccae nigrae. Im mittl. Europa. P. Davon *officinell Radix Bryoniae*.

+ Campanulaceae. calyx superior, corolla regularis, peri- aut  
epigyna, staminali capsula 2 aut 3 locularis, spero-  
phoro centrali.

Campanula. calyx 5fidus, corolla campanulata, filamen-  
ta basi dilatata, capsula parvis lobis cincta

Campanula rotundifolia, spatula fol. radicalia cordata recurva  
caulina linearia panicula peltiformis.

C. patula. oblonga seu ovata fol. radice. caulina lau-  
reolata, panicula patula

C. persicifolia. fol. spatulata flori foliatis terminis  
bis aut rarius partifloris

+ Et hinc sunt duo Leontodontae var. officina et officina var.  
foliis ramis et ramis  
In hoc var. officina et officina sunt officina et officina  
officina



- Br. dioica*. Jacq. Folia cordata, semiquinqueloba, dentata, utrinque calloso-aspera, acuminata. Flores racemosi dioici. Calyces feminei corolla breviores. Baccae rubrae. Im mittl. und südl. Europa. P. Davon *offic. Radix Bryoniae*.
- Momordica*. Balsamapfel. Mas. Calyx 5fidus. Corolla 5partita. Stamina 3. Antherae 2 didymae. Fem. Calyx 5fidus. Corolla 5partita. Stylus trifidus. Pepo trilocularis, elastice dissiliens. Monoecia monadelphia.
- M. Balsamina*. Linn. Folia 5lobo-palmata, angulato-dentata, glabra. Bractea cordata, dentata in medio pedunculi. Fructus ovals, angulati, tuberculati. In Ostindien. P. Davon Oleum Momordicae.
- M. Elaterium*. Linn. Eselsgurke. Folia triangulari-cordata, obtusa, subrepando-crenata, hispida. Circhi nulli. Fructus oblongi, muricati. Im südlichen Europa. P. Davon das Elaterium.
- Cucumis*. Mas. Calyx 5fidus. Corolla 5fida. Stamina 3. Antherae connatae. Fem. Calyx 5fidus. Corolla 5fida. Stylus 3fidus; stigmata biloba. Pepo trilocularis. Semina margine acutato. Monoecia monadelphia.
- C. sativus*. Linn. Gurke. Folia cordata, 5angularia, inaequaliter dentata, hirsutiuscula. Fructus oblongi verruculati. J. Davon Semen Cucumeris.
- C. Melo*. Linn. Melone. Folia cordata, integra, sinuato-denticulata, hispida. Fructus non verruculati, rarius verrucosi. J. Davon Semen Melonum.
- C. Colocynthis*. Linn. Koloquinte. Folia multifido-lobata. Fructus globosi. In Aegypten, dem Orient. J. Davon *officinell Poma Colocynthis*.
- Cucurbita*. Kürbis. Mas. Calyx 5fidus. Corolla 5fida. Stamina 3. Antherae connatae. Fem. Calyx 5fidus. Corolla 5fida. Stylus 3fidus; stigmata biloba. Pepo trilocularis; semina margine incrassato. Monoecia monadelphia.
- C. lagenaria*. Linn. Folia cordata, rotundato-obtusa, angulata, denticulata, pubescentia, basi subtus biglandulosa. Corolla longe tubulosa. Fructus clavati sublignosi. J. Davon Semen Cucurbitae.
- C. Pepo*. Duchesn. Folia cordata, obtusa, subquinqueloba, denticulata, hispida. Corolla infundibuliformis, limbo arrecto. Fructus subrotundi oblongive, laeves. J. Davon Semen Cucurbitae.
- C. Citrullus*. Linn. Folia tri-quinqueloba, subtus aspera, lobis sinuato-pinnatifidis obtusis. Fructus ovals laeves. J. Davon Semen Citrulli s. Anguriae.
- RUBIACEAE.** Folia opposita, foliis, stipula aut vaginula juncta. Corolla regularis 4–5fida. Stamina 4–5, rarius 6–7. Stylus 1–2. Fructus dicoccus aut plerumque bilocularis. Semina centralia.
- Subordo. Stellatae*. Folia verticillata. Fructus dicoccus, coccis non dehiscentibus. Tetrandria monogynia.

laminat  
 rru  
 luer  
 uion  
 s. flava

*Asperula. Waldmeister. Calyx obsoletus. Corolla infundibuliformis. Fructus nudus. Tetrandria monog.*

*A. odorata. Linn. Sternleberkraut. Folia octona, late lanceolata, mucronata, ciliata. Flores pedunculati. Fructus uncinato-hispidi. Im mittl. und nördl. Europa in Wäldern. P. Davon Herba Hepaticae stellatae s. Matrisylviae.*

*Rubia. Röhle. Calyx obsoletus, 4-(rarius 3-, 5-)dentatus, aut nullus. Corolla rotata aut campanulata, 4-(rarius 3-5-)fida. Stylus bipartitus. Fructus baccatus. Tetrandria monogynia.*

*R. tinctorum. Linn. Färberröhle, Krapp. Radix perennis. Caulis aculeatus annuus. Folia lanceolata, margine carinaeque aculeata; inferiora quaterna vel sena; superiora quina vel quaterna. Corolla plerumque 5fida. Fructus glabri. In Orient? P. Davon officinell Radix Rubiae tinctorum.*

*Divisio. Folia non verticillata. Fructus dicoccus, rarius tricoccus, coccis monospermis intus dehiscentibus.*

*Richardsonia. Calyx 6—Spartitus. Corolla infundibuliformis, limbo 6—Spartito. Stylus 1; stigmata 3. Capsula tricoeca. Hexandria monogynia.*

*R. scabra. Mart. R. pilosa. Kunth. Richardia scabra. Linn. Folia oblonga pilosa. Flores capitati; involucria 2—4phylla. Calycis lacinae ovatae ciliatae. Corolla calyce duplo major. In N. Granada, Brasilien. P. Giebt nicht die Rad. Ipecacuanhae albae.*

*R. brasiliensis. Hayne. Richardia brasiliensis. Gomez. Ipecacuanha blanca. Piso. Caulis decumbens quadrangularis pilosus. Folia oblongo-ovalia et obovata, supra subglabra, subtus albido-villosa. Capitula axillaria involucriata, involucrio 4phylo, inaequali. In Brasilien auf Feldern. P. Giebt Radix Ipecacuanhae albae.*

*Divisio. Drupa 2pyrena, rarius 3—4pyrena; pyrenis monospermis. Folia non verticillata.*

*Chiococca. Schneebeere. Calyx urceolatus, 5dentatus. Corolla infundibuliformis 5fida, fauce barbata. Stamina 5. Stigma 1 indivisum. Drupa calyce coronata, 2pyrena, compressa, subdidyma, pyrenis chartaceo-coriaceis monospermis. Pentandria monogynia.*

*Ch. anguifuga. Mart. Folia ovalia, acuminata, glabra. Racemi paniculati, axillares, foliosi. In Brasilien. Str. Davon officinell Radix Caïncae.*

*Psychotria. Calyx urceolatus, 5divisus, interdum integer. Corolla infundibuliformis, limbo 5partito, fauce barbata. Stamina 5 inclusa. Stigma bifidum. Drupa dipyrena, globosa, aut ovalis, calyce coronata, pyrenis chartaceo-choriaceis, monospermis. Pentandria monogynia.*

*Ps. emetica. Humb. Caulis fruticulosus, erectus, simplex, piloso-tomentosus. Folia ovali-oblonga, acuminata, basi angustata, ciliato-serrulata, supra glabra, subtus pilosiuscula. Pedunculi axillares, subcorymbosi, pauciflori. In N. Granada. Str. Giebt die Radix Ipecacuanhae fuscae.*

n-  
un-  
m-  
P.  
e.  
us,  
5-)  
uo-  
nis.  
na-  
ina  
Im  
tri-  
lli-  
ula  
nn.  
lla.  
na-  
ad.  
pe-  
uris  
ora,  
olu-  
ebt  
no-  
us.  
t 5.  
om-  
nis.  
Ra-  
von  
ger.  
ata.  
glo-  
ria-  
pi-  
gu-  
Pe-  
ada.

*Der Dichters der voralla. sind nun schon eingetroffen.*

*[Faint, illegible text, likely bleed-through from the reverse side of the page]*

D

D



*Coffea. Kaffeebaum.* Calyx brevissimus, 5dentatus, deciduus. Corolla infundibuliformis, 5fida, imberbis. Stamina 5 fauci inserta. Bacca bilocularis. Semina arillo chartaceo-membranaceo. *Pentandria monogynia.*

*C. arabica.* Linn. Folia ovali-oblonga, acuminata. Flores axillares aggregati. Bacca globoso-ovalis. In Arabien, Ostin dien. Str.

*Divisio.* Flores capitati. Folia non verticillata.

*Cephaëlis. Brechwurzel.* Flores capitati, involucrati. Calyx urceolatus 5dentatus. Corolla infundibuliformis, 5fida, fauce barbata. Stamina 5 inclusa. Stigma bifidum. Drupa sulcato-angulata, calyce coronata; pyrenis chartaceo-coriaceis. *Pentandria monogynia.*

*C. Ipecacuanha.* Willd. Caulis teres, glaber, repens, simplex, basi adscendens. Folia oblongo-ovalia, acuta, supra scabra, subtus pubescentia. Stipulae multipartito-ciliatae. Capitula terminalia, pedunculata, involucrata. Involucrum subaequale, tetraphyllum, phyllis cordatis, integerrimis, hirsutis. In Brasilien in schattigen Wäldern. Str. Giebt die officinelle *Radix Ipecacuanhae (griseae).*

*Divisio.* Capsula aut bacca bilocularis, loculis polyspermis. Flores non verticillati.

*Cinchona. China.* Calyx 5dentatus. Corolla infundibuliformis aut hypocrateriformis, limbo 5partito, laciniis ovatis aut lanceolatis. Stamina 5 tubo corollae breviora. Stigma bifidum. Capsula calyce coronata, bipartibilis; loculis intus dehiscentibus. Semina margine membranaceo lacero. *Pentandria monogynia.*

*C. Condaminea.* Humb. Folia lanceolato-ovalia et ovali-lanceolata, acuminata, glabra, subtus in axillis venarum scrobiculata. Corymbi subpaniculati axillares. Antherae in medio tubi latentes. Fructus ovato-oblongi. Bei Loxa und Ayavaca in Peru. Baum. Giebt nach Humboldt die feinste, nicht ausgeführt werdende Sorte des officinell. *Cortex Chinae fuscus s. Cortex Peruvianus*, die echte Cascarilla oder Quina fina de Uritusinga.

*C. lancifolia.* Mutis. Folia ovali-lanceolata et obovata acuta, glabra. Corymbi pauciflori axillares et terminales. Antherae supra medium tubi latentes. Fructus elongato-ovati. In Südamerika um St. Fé und in N. Granada. Baum. Giebt *Cortex Chinae flavus* und zwar als Quina de Carthagena vom Stamm und den dicksten Aesten, als Quina de Carthagena in Röhren von den weniger dicken Aesten und als Quina de Piura oder China Tenn von den dünneren Aesten. Hayne.

*C. cordifolia.* Mutis. *C. ovata.* Ruiz. Folia ovalia et subrotundo-ovalia, basi cuneiformia, interdum subcordata. Paniculae corymbosae foliatae terminales. Antherae fauce parum exsertae. Fructus oblongo-cylindrici. In Südamerika in den Wäldern von N. Granada. Baum. *Offic.* Giebt *Cortex Chinae regius* (flache oder ungerollte Quina de Cali-

saya) vom Stamme; die gerollte Quina de Calisaya oder die Quina de Calisaya in Röhren von den dickeren Aesten; und d. *Cortex Chinae fuscus* (Quina de Huauuco) von den dünneren Aesten. Hayne.

*C. oblongifolia*. Mutis. *C. magnifolia*. Ruiz. Folia ovata, obovato-oblonga et subrotundo-ovata, breviter acuminata, glabra. Paniculae corymbosae terminales. Antherae infra faucem latentes. Fructus cylindrici paulo curvati. In N. Granada und Peru. Baum. Giebt den officinellen *Cortex Chinae ruber* (China nova) Hayne.

*Exostemma. Fadenchina*. Calyx 4—5dentatus. Corolla infundibuliformis; tubo longissimo; limbo 4—5partito; laciniis linearibus. Stamina 4—5, basi corollae inserta, tubo longiora. Stigma indivisum, plerumque clavatum. Capsula calyce coronata, bilocularis, bipartibilis, loculis intus longitudinaliter deliscentibus. Semina margine membranaceo, integerrimo. *Pentandria monogynia*.

*E. Caribaeum*. Willd. Folia ovali-oblonga acuminata glabra. Pedunculi axillares et terminales uniflori. Corollae laciniarum tubum aequantes. Fructus ovati, laeves. *Cinchona Caribaea* Jacq. In Westindien. B. Giebt *Cortex Caribaei* s. *China caribaea*.

*E. floribundum*. Willd. *Cinchona floribunda*. Swartz. *C. montana*. Badier. Folia ovali-oblonga, acuminata, summa subcordata. Panicula terminalis. Corollae laciniarum tubo breviores. In Westindien, B. Giebt die *China St. Luciae*, *martinicensis*, *jamaicensis*, *montana*, *Piton*; *Quinquina Piton*.

*Nauclea*. Calyx 5fidus. Corolla infundibuliformis, tubo longissimo, limbo 5fido. Stylus exsertus. Capsula bilocularis, loculis polyspermis. Semina margine membranaceo. Receptaculum commune globosum, pilosum aut glabrum. *Pentandria monogynia*.

*N. Gambir*. Hunt. Scandens, ramis teretibus. Folia ovata acuta glabra, stipulis duabus lateralibus caducis. Pedunculi biarticulati, bracteati. In Ostindien. B. Giebt das *Gutta Gambir*, welches die ostindische *Terra Catechu* sein soll.

**SAMBUCINAE.** Folia opposita pinnata. Stipulae aut horum loco glandulae et verrucae. Corolla regularis. Stamina 5. Styli nulli. Stigmata 3. Bacca.

*Sambucus. Hollunder*. Calyx parvus 5fidus. Corolla rotata, 5loba. Bacca subglobosa trisperma. *Pentand. trig.*

*S. Ebulus*. Linn. Zwerg H. Caulis herbaceus, stipulae foliaceae. Cyma 3partita. Im mittl. und südl. Europa. P. Davon *Herba* et *Baccae Ebuli*.

*S. nigra*. Linn. Caulis arboreus. Stipulae subsubulatae. Folia subnuda. Cyma 5partita. Im mittl. Europa. Davon *officin.* Flores et succus baccarum Sambuci.

**CAPITULATAE** Folia opposita non stipulacea  
simplicia. Corolla rotunda vel irregulari. Stamina  
1-2. Stylus 1. Bacca raro capsula.

**Asclepias.** Folia opposita vel basi opposita. Calyx quin-  
quid. Corolla subcampanulata subregulariter tubo. Sta-  
mina 4 didyma. Bacca siccis linearibus. *Asclepias* ex-  
tremis.

**Asclepias.** Folia opposita. Calyx septem. Folia subrotunda ovata  
ovata. Stylus 1. Bacca siccis linearibus. In mont. vel mont.  
Ripariis. *Asclepias* linearibus.

**Asclepias.** Folia opposita involuta in rotunda. Corolla  
rotunda. Stylus 1. Bacca siccis linearibus. *Asclepias*  
linearibus.

**Asclepias.** Folia opposita involuta in rotunda. Corolla  
rotunda. Stylus 1. Bacca siccis linearibus. *Asclepias*  
linearibus.

**Asclepias.** Folia opposita involuta in rotunda. Corolla  
rotunda. Stylus 1. Bacca siccis linearibus. *Asclepias*  
linearibus.

**Asclepias.** Folia opposita involuta in rotunda. Corolla  
rotunda. Stylus 1. Bacca siccis linearibus. *Asclepias*  
linearibus.

**Asclepias.** Folia opposita involuta in rotunda. Corolla  
rotunda. Stylus 1. Bacca siccis linearibus. *Asclepias*  
linearibus.

**Asclepias.** Folia opposita involuta in rotunda. Corolla  
rotunda. Stylus 1. Bacca siccis linearibus. *Asclepias*  
linearibus.

**Asclepias.** Folia opposita involuta in rotunda. Corolla  
rotunda. Stylus 1. Bacca siccis linearibus. *Asclepias*  
linearibus.

**Asclepias.** Folia opposita involuta in rotunda. Corolla  
rotunda. Stylus 1. Bacca siccis linearibus. *Asclepias*  
linearibus.

**Asclepias.** Folia opposita involuta in rotunda. Corolla  
rotunda. Stylus 1. Bacca siccis linearibus. *Asclepias*  
linearibus.

*Sambucus nigra*. Caulis arborum, stipulae non foliaceae, thyrsus  
Baccae rubrae.

**Asclepias.** Folia opposita involuta in rotunda. Corolla  
rotunda. Stylus 1. Bacca siccis linearibus. *Asclepias*  
linearibus.

**Asclepias.** Folia opposita involuta in rotunda. Corolla  
rotunda. Stylus 1. Bacca siccis linearibus. *Asclepias*  
linearibus.

**Asclepias.** Folia opposita involuta in rotunda. Corolla  
rotunda. Stylus 1. Bacca siccis linearibus. *Asclepias*  
linearibus.

**Asclepias.** Folia opposita involuta in rotunda. Corolla  
rotunda. Stylus 1. Bacca siccis linearibus. *Asclepias*  
linearibus.

**Asclepias.** Folia opposita involuta in rotunda. Corolla  
rotunda. Stylus 1. Bacca siccis linearibus. *Asclepias*  
linearibus.

**Asclepias.** Folia opposita involuta in rotunda. Corolla  
rotunda. Stylus 1. Bacca siccis linearibus. *Asclepias*  
linearibus.

*Lonicera hibernica*. folia ovata. pedunculis floribus  
longiores. baccae six costatae

*Vaccinium* non *Stipites* Delavandae.

*V. australe* differt a *hibernica* corollae basi  
reducta ~~sterilis~~

*V. oxycoccos* calyx dentatus persistens capsula  
sterilioribus corula uno, uniloculari  
manaspermis. Inanis sterilibus ~~sterilibus~~  
vaccinis.

*V. alisonia* Boissierii. calyx dichotomus folia spathulata  
ovata. lacini steriles, fertili majores.

*V. myrtillus* differt lacini sterilibus obliquis.

**CAPRIFOLIACEAE.** Folia opposita non stipulacea simplicia. Corolla regularis aut irregularis. Stamina 4—5. Stylus 1. Bacca, raro capsula.

*Linnaea.* Flos involuero ad basin 4partito. Calyx 5partitus. Corolla subcampanulata, subregularis, 5fida. Stamina 4 didynama. Bacca sicca 3locularis. *Didynamia angiospermia.*

*L. borealis.* Gronov. Caulis repens. Folia subrotunda paucicrenata. Pedunculi erecti racemigeri. Im mittl. und nördl. Europa. Str. In Schweden officinell.

*Lonicera.* Flores gemini involucrati in eodem pedicello, germina saepissime connata. Corolla regularis aut irregularis 5fida. Stamina 5. Bacca bilocularis. *Pentandria monogynia.*

*L. coerulea.* Linn. Folia oblonga breviter acuta pubescentia. Pedunculi floribus breviores. Baccae totae connatae. Im mittl. Europa. Str.

*Caprifolium. Geisblatt.* Flores basi bracteati; germina distincta. Corolla tubulosa irregularis aut regularis 5fida. Stamina 5. Bacca trilocularis. *Pentandria monogynia.*

*C. Italicum.* Dod. pempt. *Lonicera Caprifolium.* Linn. Flores ringentes verticillati terminales. Folia decidua, summa connato-perfoliata. Im südl. Europa. Str. Gab Stipites, Folia et Flores Caprifolii.

+ *C. Periclymenum.* Link. *Lonicera Periclymenum.* Linn. Folia decidua oblonga, obtusiuscula, utrinque glabra. Capitula ovata. Corolla irregularis. Im mittl. Europa. Str.

**VALERIANAE.** Corolla irregularis aut regularis. Stamina 1—4. Stylus 1. Capsula non dehiscens trilocularis, loculamento uno fertili monospermo, aut (abortu) unilocularis monosperma.

*Valeriana. Baldrian.* Calyx involutus, post anthesin in pappum abiens. Corolla 5fida, basi gibba. Stamina 3. Stylus 1. Capsula unilocularis. *Triandria monogynia.*

*V. officinalis.* Linn. Caulis teres sulcatus. Folia omnia pinnata, foliolis lanceolatis, serratis. Im mittl. und nördl. Europa. P. Davon officinell *Radix Valerianae minoris.*

*V. dioica.* Linn. Caulis tetragonus. Folia radicalia ovalia, integra, caulina lyrato-pinnata. Flores dioici. Im mittl. und nördl. Europa auf Wiesen. P.

*V. Phu.* Linn. Caulis teres, laevis. Folia radicalia oblonga, obtusa, integra; caulina tripartita, pinnatifida et pinnata; pinnis subintegerrimis. Im mittl. und südl. Europa. P. Gab *Radix Valerianae majoris,* *Theriakwurzel.* Werde nicht mit *Rad. Valerianae minoris* verwechselt.

*V. Jatamansi.* Jones. Caulis herbaceus. Folia integerrima; radicalia petiolata, cordata, undata; caulina sessilia, lanceolata. In Bengalen. P. *V. Spica.* Du Fresne. *Nardenbaldrian.*

Die Wurzel ist die *Spica Nardi* s. *Spica Indica* s. *Nardus Indica*.

*V. celtica*. Linn. Caulis herbaceus. Folia integerrima; radicalia obovato-lanceolata in petiolum angustata; caulina lanceolato-linearia sessilia. Auf den Gebirgen des südl. Europa. P. Die Wurzel ist die *Spica celtica* s. *Nardus celtica*.

### Subclassis VII. Anthodiatae.

Flores in anthodio. Corolla monopetala.

**DIPSACEAE.** *Kardengewächse.* Folia opposita. Involucrum germinis calycem inferum mentiens. Calyx et corolla epigyni. Antherae separatae. Amphispermium.

*Scabiosa*. Peranthodium polyphyllum, phylla duplici serie. Receptaculum paleaceum. Calyx dentatus, dentibus in setas exeuntibus, raro integer. *Tetrandria monogynia*.

*Sc. Succisa*. Linn. *Teufelsabbiss*. Caulis ascendens. Folia radicalia obovata vel oblonga, utrinque attenuata; caulina oblongo-lanceolata vel lanceolata, utrinque attenuata. Flores subglobosi. Corollae subaequales 4fidae. Calyx setis 5. Fructus villosus. Im mittleren und nördl. Europa auf Wien. P. Gab Radix et Herba Succisae s. Morsus diaboli.

*Trichera*. *Haarscabiose*. Peranthodium polyphyllum, phylla duplici serie. Receptaculum setosum. Calyx multidentatus; dentes in setas exeutes. *Tetrandria monogynia*.

*T. arvensis*. Schrad. *Scabiosa arvensis*. Linn. Caulis erectus, hispidus. Folia radicalia partim integra; caulina pinnatifida. Flores radiantes. Corollae quadrifidae. Im mittl. und nördl. Europa. P. Gab Herba et Flores Scabiosae.

\* **ACARNACEAE.** Folia alterna. Corolla tubulosa epigyna. Antherae in tubum connatae, intus dehiscentes. Stigmata conniventia. Amphispermium.

*Onopordon*. *Eselsdistel*. Peranthodium imbricatum, phyllis apice spina simplici. Receptaculum favosum. Pappus sessilis, pilosus. *Syngenesia aequalis*.

*O. Acanthium*. Linn. Folia decurrentia, sinuato-dentata, spinosa, incano-tomentosa. Pedunculi ad calycem usque alati. Peranthodium incanum, phyllis patentissimis. Durch ganz Europa. P. Davon Herba Cardui tomentosi s. *Acanthii*.

*Carthamus*. *Saflor*. Peranthodii phylla exteriora foliacea, apice et margine spinosa. Receptaculum paleis fissis. *Syngenesia aequalis*.

+ *Syntherisma*. perianthodium paleisphyllum simplex  
receptaculum palearum calyx superior integro  
nuculatus

*S. fullonum*. folia cuneata, lanceolata nerva medio  
orbiculate paleae apice reflexae.

+ *Carduus*. perianthodium phylla apice spinosa simplicia. receptaculum  
oculum setarum pappus pilosus.

*C. diffusus* a Canone, pappo pennato.

*C. aculeatus*. pubescentia folia radicalia pinnatifida spinosa  
dentata. Löffl. vob.

*Carina vulgaris*, caulis erectus foliis saepe  
multifloris  
*Serratula perantkhuvi* pbylla inermis, Hygmate  
puberitantiâ, pappus pilosus sessilis.  
*L. tinctoria*, f. lanceolata ferrata et lyratae

*peranthalia abvallata* (missfragt)  
Stahroh.



- C. tinctorius*. Linn. Folia sessilia, oblonga, spinulosa, glabra. In Ostindien?, Aegypten. Davon Flores et Semina Carthami.
- Carlina*. Eberwurz. Peranthodii phylla exteriora pinnatifida, apice et margine spinosa; interiora integra, ligulata, colorata, radiantia. Receptaculum paleaceo-setosum. Pappus plumosus. *Syngenesia aequalis*.
- C. acaulis*. Linn. Plerumque acaulis. Folia pinnatifida glabriuscula; laciniis sinuato-dentatis, spinosis. Im mittl. Europa auf Bergen. P. Gab Radix *Carlinae* s. *Cardopatiae*.
- Arctium*. Klette. Peranthodii phylla apice hamato, margine tenuissime spinulosa. Receptaculum favosum. Pappus pilosus brevis. *Syngenesia aequalis*.
- A. Lappa*. Linn. Folia subcordata, subtus magis minusve tomentosa, margine subserrata. Calyces laeves. Durch ganz Europa. Zw. Davon officinell Radix *Bardanae*.
- A. Bardana*. Willd. Varietät. Calyces arachnoideo-tomentosi. Zw. Davon auch officinell Radix *Bardanae*.
- Silybum*. Mariendistel. Peranthodii phylla canaliculata, apice et margine spinosa. Receptaculum paleaceo-setosum. Pappus sessilis setosus. *Syngenesia aequalis*.
- S. marianum*. Gaertn. *Carduus marianus*. Linn. Folia amplexicaulia, spinoso-dentata, inferiora pinnatifida, superiora plerumque integra; omnia albo-maculata. Rami uniflori. Im südl. Europa. J. Gab Semen *Cardui mariae*, Steckkörner.
- Centaurea*. Peranthodii phylla inermia aut spinosa, intima saltem appendiculata. Receptaculum setosum. Pappus setosus, deciduus. Flosculi ambitus plerumque neutri. Amphispermia umbilico laterali ad basin. *Syngenesia frustranea*.
- C. Cyanus*. Linn. Kornblume. Folia sessilia, subtus sublanata; inferiora lanceolato-lineariter dentata; superiora lineariter integerrima. Peranthodii phylla albo-simbriata. Im mittl. Europa. J. Davon Flores *Cyani*.
- Cnicus*. Kardobenedikte. Peranthodii phylla apice spina composita. Receptaculum paleaceum. Flosculi ambitus saepe neutri. Pappus duplex, uterque pilosus, exterior minor. Amphispermium umbilico laterali ad basin. *Syngenesia frustranea*.
- + *Cn. benedictus*. Gaertn. *Centaurea benedicta*. Linn. Folia semi-decurrentia, denticulato-spinosa; inferiora duplicato-sinuata; superiora simpliciter sinuata. Anthodia bracteis cincta. Im südl. Europa. J. Davon officinell Herba *Cardui benedicti*; sonst auch Semina *Cardui benedicti*.
- ELICHRYSEAE.** Folia alterna. Corollae tubulosae in disco hermaphroditae, in ambitu femineae. Antherae in tubum connatae intus dehiscentem.
- Artemisia*. Beifuss. Peranthodii phylla imbricata. Re-

- ceptaculum nudum aut pilosum vel villosum. Pappus nullus. Corollae femineae imperfectae. *Syngenesia superflua.*
- A. campestris.* Linn. *Feld B.* Caules herbacei, ramosi, virgati, procumbentes; floriferi adscendentes. Folia radicalia bipinnata, incano-sericea; caulina pinnata, glabra; omnia laciniis setaceis. Panicula foliosa; anthodia pedicellata, nutantia. Im mittl. und nördl. Europa. P. Davon Herba et summitates *Artemisiae rubrae.*
- A. pontica.* Linn. Caulis ramosus. Folia decomposito-pinnatifida, supra incana, subtus albo tomentosa; laciniis linearibus. Racemi foliosi; anthodia globosa, nutantia. Im südl. östl. Europa. P. Davon Herba et Summitates *Absinthii pontici s. romani.*
- A. Absinthium.* s. *romani.* Linn. *Wermuth.* Folia decomposito-bipinnatifida; summa pinnatifida et indivisa; omnia utrinque tomentosa; laciniis oblongo-lanceolatis, obtusis. Racemi axillares; anthodia globosa, nutantia. Im mittl. und nördl. Europa. P. *Officinell Herba Absinthii.*
- A. vulgaris.* Linn. Folia pinnatifida et bipinnatifida, laciniis lanceolatis; summa simplicia; omnia subtus albo tomentosa. Panicula foliosa; anthodia oblonga, erecta. Durch ganz Europa. P. Davon *officinell Radix Artemisiae*, sonst auch Herba et Summitates *Artemisiae.*
- A. Abrotanum.* Linn. *Eberraute.* Folia bipinnatifida, glabra; laciniis filiformi-setaceis. Anthodia sessilia, incana. Im südl. Europa. *Officinell Herba Abrotani.*
- A. Contra.* Linn. Folia palmata, minuta, tomentosa; laciniis linearibus. Spicae paniculatae. In Persien. P. Sollte das *officinelle Semen Cinae s. Santonici*, Zittwersamen geben.
- Tanacetum.* *Rheinfarrn.* Peranthodii phylla imbricata. Receptaculum nudum. Pappi loco coronula. Corollae femineae radii paucae trifidae. *Syngenesia superflua.*
- T. vulgare.* Linn. Folia bipinnatifida glabra; laciniis lanceolatis, inciso-serratis. Corymbus terminalis compositus. Im mittleren und nördlichen Europa. Davon *offinc. Herba et Flores Tanacetii.*
- Gnaphalium.* *Ruhrkraut.* Peranthodium imbricatum, phylla pleraque scariosa colorata. Receptaculum nudum. Pappus pilosus aut plumosus. Radii corollae femineae imperfectae. *Syngenesia superflua.*
- G. arenarium.* Linn. Herbaceum. Folia incano-lanata, linearilanceolata; inferiora antrorsum latiora. Panicula corymbosa. Peranthodium subglobosum, phylla obtusa, patula. Corollae femineae nullae. Im mittl. und nördl. Europa. P. Gab Flores *Stoechadis Citrinae.*
- G. dioicum.* Linn. Stoloniferum. Caulis simplex. Folia radicalia spathulata. Corymbus simplex coarctatus. Flores dioici. Peranthodii phylla interiora elongata, obtusa, colorata. In ganz Europa. P. Gab Flores *Gnaphalii s. Hispiduli s. Pedis cati.*
- Tussilago.* *Huflattig.* Peranthodium simplex polyphyllum. Receptaculum nudum. Pappus pilosus. Co-

*Staphylinum* differt ab *Artemisia* receptaculo piloso vel  
viloso.

*St. vulgare*. (Bot. Kap.)

Moxa seu Filix ex Artemisia Leucina sicut China.

+ *anthracia hemisphaerica*.

*Guaphalium* id guaphal mit exspiriblen Leucis sicut

Peranthracium sicut Artemisia Leucina sicut China

2 Chamaecelsum sicut Artemisia Leucina sicut China

Peranthracium sicut Artemisia Leucina sicut China

3 Filix mit exspiriblen Peranthracium sicut China

Artemisia Leucina sicut China.

Artemisia

China

ul-  
a.  
vir-  
bi-  
ci-  
an-  
et  
  
ati-  
ri-  
idl.  
in-  
  
na-  
en-  
es;  
P.  
  
uis  
sa-  
zu-  
ba  
  
ra;  
Im  
  
li-  
of-  
t.  
ta.  
lac  
  
la-  
itt-  
res  
  
m,  
m.  
im-  
  
ari-  
sa.  
ol-  
P.  
ca-  
ici.  
In  
ali  
  
o-  
Co-

Haupt der Ligulaten Komplexion ist der Pappus selbst  
in nigrescens in dem Asteroiden (Haberle.)

Aster. peranthus. intricatum receptaculum nudum  
fusus radii disco distantes, pappus pilosus  
Aster chinensis caulis subsimplex folia spatulata  
rami uniflori. peranthus phylla foliacea

rollae femineae imperfectae, saepe in eadem specie aut nullae, aut plurimae, interdum ligulatae. *Syngenesia superflua.*

*T. Farfara.* Linn. Scapus uniflorus squamosus. Folia cordata, sinuato-dentata, subtus magis minusve tomentosa. Anthodia radiata. Im nördl. Europa. P. *Offic. Folia Farfarae.*

*T. Petasites.* Linn. *Neunkraft.* Scapus thyrso oblongo. Folia subreniformi-cordata, inaequaliter denticulata, subtus pubescentia. Im mittl. und nördl. Europa. P. Gab Radix Petasitidis Pestwurz.

*T. hybrida.* Linn. *T. Petasites femina.* Hayne. Eadem species flosculis femineis plurimis.

**EUPATORIACEAE.** Folia plerumque opposita. Corollae omnes tubulosae hermaphroditae. Antherae connatae in tubum intus dehiscentem. Stigmata 2 elongata. Amphispermium.

*Eupatorium. Wasserdost. Peranthodium oblongum, imbricatum.* Receptaculum nudum. Pappus pilosus. *Syngenesia aequalis.*

*E. cannābinum.* Linn. Caulis scabriusculus. Folia petiolata ternata et quinata; foliola lanceolata, serrata, intermedio longiore. Corymbus compositus terminalis. Im mittleren Europa an feuchten Orten. P. Davon Radix et Herba Eupatorii.

**ASTEROIDEAE.** Folia plerumque alterna. Pappus. Corollae disci tubulosae, hermaphroditae; radii femineae ligulatae, interdum nullae. Amphispermium.

*Erigeron. Berufungskraut. Peranthodium imbricatum.* Receptaculum nudum. Pappus pilosus. Radii corollae femineae angustissimae. *Syngenesia superflua.*

*E. acris* Linn. Folia lineari-lanceolata, hirta-scabra; superiora sessilia. Flores subcorymbosi. Corollae femineae disci corollas aequantes. Durch ganz Europa. J. Davon Herba Conyzae coeruleae.

*Inula. Alant. Peranthodium imbricatum.* Receptaculum nudum, raro pilosum. Pappus pilosus. Radii corollae femineae ligulatae, disco concolores. Antherae basi bisetae. *Syngenesia superflua.*

*I. Helenium.* Linn. Caulis erectus villosus. Folia serrato-dentata, rugosa, subtus tomentosa; radicalia et caulina inferiora petiolata, obovato-oblonga; superiora amplexicaulia, ovata. Peranthodii phylla ovata foliacea. Im mittl. Europa. P. Davon officinell Radix Helenii s. Enulae s. Enulae campanae.

*I. britannica.* Linn. Folia amplexicaulia, lanceolata, glandulose denticulata, hirta, interdum sublanata. Peranthodii phylla lanceolata. Im mittl. Europa. P. Die Blüten dürfen nicht mit Flores Arnicae verwechselt werden.

*Pulicaria. Flohkraut. Peranthodium imbricatum.* Receptaculum nudum. Pappus pilosus duplex, alter brevis. Radii corollae femineae ligulatae, disco concolores. *Syngenesia superflua.*

*P. dysenterica*. Gaertn. *Inula dysenterica*. Linn. *Ruhrkraut*. Caulis laeviter tomentosus; ramis erecto-patentibus, caulem superantibus. Folia amplexicaulia cordato-oblonga, subundulata, denticulata, subtus laeviter tomentosa. Paniculae corymbosae. Peranthodii phylla setacea, pubescentia. Corollae femineae subelongatae. Im mittleren und nördlichen Europa. P. Davon Herba Conyzae mediae s. Arnicae suedensis.

*Solidago*. *Goldruchte*. Peranthodium imbricatum. Receptaculum nudum. Pappus pilosus. Radii corollae femineae disco concolores, ab invicem remotiusculae. *Syngenesia superflua*.

*S. Virgaurea*. Linn. Caulis erectus teres, superne ramosus, pubescens. Folia serrata, subglabra; inferiora oblongo-ovalia; superiora lanceolata. Thyrsi axillares. Radii corollae femineae elongatae. Im mittleren und nördlichen Europa auf Bergen. P. Davon Herba Virgae aureae s. Consolidae saracenicae.

*Senecio*. *Kreuzkraut*. Peranthodii cylindrici phylla aequalia, simplici serie, basi cincta involuero e phyllis sparsis, omnia saepe apice *sphaecelata*. + Receptaculum nudum. Pappus pilosus. Radii corollae femineae ligulatae, saepe nullae. *Syngenesia superflua*.

*S. vulgaris*. Linn. Folia amplexicaulia, subbipinnatifida, carnosiuscula, glabra. Corymbus coarctatus. Radius nullus. Durch ganz Europa. J. Gab Herba Senecionis.

*Arnica*. *Wohlverlei*, *Falkkraut*. Peranthodii phylla aequalia, duplici serie. Receptaculum pilosum. Pappus pilosus. Radii corollae femineae staminibus abortientibus. *Syngenesia superflua*.

*A. montana*. Linn. Folia oblonga vel lanceolata integerrima, pubescentia; radicalia plerumque 5nervia; caulina opposita tri-s. uninervia. Caulis pauciflorus. Im mittl. und nördl. Europa. P. Davon officin. Flores, Herba, et Radix Arnicae.

*Doronicum*. *Gemswurzel*. Peranthodii phylla aequalia, duplici serie, disco longiora. Receptaculum pilosiusculum. Radii pappus nullus, disci pilosus. Radii corollae femineae staminibus abortientibus. *Syngenesia superflua*.

*D. Pardalianches*. Linn. Caulis ramosus, multiflorus. Folia subdenticulata, villosa; radicalia petiolata, cordata; caulina late amplexicaulia, spatulato-oblonga, summa sessilia, cordata. Im mittl. Europa auf Bergen. P. Gab Radix Doronici.

**ANTHEMIDEAE.** Pappus nullus, aut calyculus monophyllus. Corollae disci tubulosae hermaphroditae; radii femineae ligulatae, interdum nullae. Antherae connatae in tubum intus dehiscentem. Amphispermium.

*Santolina*. *Heiligenpflanze*. Peranthodium semiglobosum, imbricatum. Radii corollae femineae nullae. Receptaculum paleaceum. *Syngenesia aequalis*.

*S. Chamaccyparissus*. Linn. Rami tomentosi. Folia linearia,

tulr-  
tibus,  
longa,  
micu-  
Co-  
lichen  
nico  
  
Re-  
femi-  
scu-  
  
s, pu-  
valia;  
e fe-  
a auf  
soli-  
  
t ae-  
spar-  
t nu-  
latae,  
  
arno-  
Durch  
  
hylla  
Pap-  
tlien-  
  
rima,  
posita  
l. Eu-  
  
alia,  
alum.  
femi-  
  
Folia  
ulina  
rdata.  
i ci.  
mo-  
; ra-  
con-  
t.  
iglo-  
Re-  
earia,

*-transflectib.*

*ligulatae dentatae*

Ch. Legitimum folia lanceolata antica latiora, mixta glabra  
radix lutea

Syr. nissorense folia pinnatifida <sup>laciniis ultimis</sup> foliis bifloris  
Chamaeracium. Lix peranthod imbricatum receptacul  
paleaceum, calycibus.  
Ch. arvense. caulis adscendens folia bipinnatifida  
nissora. radix alba.  
Ch. pinetorum differt a caule striato radice lutea  
(Syn. Anthracis hirt.)



quadrifariam denticulata, dentibus brevibus, incano-tomentosa. Flores solitarii terminales. Peranthodia pubescentia. Im südl. Europa. Str. Gab Herba Santolinae s. Abrotani montani.

**Balsamita. Frauenmünze.** Peranthodium imbricatum. Receptaculum nudum. Corollae femineae nullae. *Syngenesia aequalis.*

*B. vulgaris.* Willd. *B. major.* Desf. *Tanacetum Balsamita.* Linn. Caulis herbaceus basi radicans. Folia oblonga, serrata, tenuissime tomentosa; radicalia longe petiolata; caulina superiora sessilia. Corymbi terminales. Im südl. Europa. P. Davon Herba Balsamitae maris s. Menthae saracenicae s. Menthae romanae s. Costi hortorum s. Tanaceti hortensis.

**Bellis. Mafsliebe.** Peranthodii semiglobosi phylla aequalia, duplici serie. Receptaculum conicum nudum. Corollae femineae ligulatae. Semina obovata. *Syngenesia superflua.*

*B. perennis.* Linn. Scapus nudus uniflorus. Folia obovata, crenata, subtrinervia. Durch ganz Europa. P. Gab Herba et Flores Bellidis minoris.

**Matricaria. Mutterkraut.** Peranthodium semiglobosum, imbricatum. Receptaculum conicum nudum. Corollae femineae ligulatae. *Syngenesia superflua.*

*M. Chamomilla.* Linn. *Kamille.* Folia subbipinnatifida, laciniis linearibus. Receptaculum cavum. Durch ganz Europa. J. Giebt die officinellen Flores Chamomillae vulgaris.

**Chrysanthemum. Wucherblume.** Peranthodium imbricatum. Receptaculum semiglobosum nudum. Calyculus nullus. Corollae femineae ligulatae. *Syngenesia superflua.*

*Ch. Leucanthemum.* Linn. Caulis subramosus. Folia inferiora spatulata, superiora lanceolata, omnia serrata glabriuscula. Rami uniflori. Im mittl. und nördl. Europa. P. Gab Herba et Flores Bellidis majoris s. pratensis.

**Pyrethrum. Bertramwurz.** Peranthodium semiglobosum, imbricatum. Receptaculum nudum. Calyculus marginem sistens. Corollae femineae ligulatae. *Syngenesia superflua.*

*P. Parthenium.* Smith. *Mutterkraut.* Caulis ramosus. Folia subbipinnatifida, glabriuscula; lacinae oblongae obtusiusculae, inciso-serratae. Corymbus terminalis. Anthodii radius discum aequans. Im mittl. Europa. P. Davon officin. Herba Matricariae.

**Anthemis.** Peranthodium semiglobosum, imbricatum. Receptaculum convexum paleaceum. Corollae femineae ligulatae interdum nullae. Amphispermia nuda. *Syngenesia superflua.*

*A. Cotula.* Linn. Caulis diffusus. Folia bipinnata, hirta, lacinae filiformes tripartitae. Paleae lineares, acutissimae, floribus breviores. Im mittleren Europa. J. Gab Herba et Flores Cotulae foetidae. Werde nicht mit Matr. Chamomilla verwechselt.

fluctu  
linis  
if  
wil  
liva  
to

*A. Nobilis. Römische Kamille.* Caulis prostratus, pauciflorus, pubescens. Folia bipinnata, tenuissime pubescentia; laciniae filiformes bipartitae. Pedunculi uniflori, elongati. Paleae lanceolatae obtusae, flosculos subaequantes. Im südl. Europa. J. Davon officinell Flores Chamomillae romanae.

*Anacyclus. Ringblume.* Peranthodium imbricatum. Receptaculum paleaceum. Corollae femineae ligulatae aut nulae. Amphispermia lateribus alatis. *Syngen. superfl.*

*A. Pyrethrum.* Link. Caulis decumbens multiflorus. Folia tripinnata, glabra; laciniae filiformes. Corollae radii rubentes. Im südl. Europa. P. Giebt eine officinelle Radix Pyrethri, Bertramwurzel. Ob *Anthemis Pyrethrum.* Linn.?

*A. officinarum.* Hayne. Caulis erectus ramosus. Folia pinnata, foliola pinnatifida, laciniae integrae bi- et trifidae, lineares, acutae. Flores solitarii terminales. J. Giebt auch eine officinelle Radix Pyrethri.

*Achillaea. Schaafgarbe.* Peranthodium ovatum imbricatum. Receptaculum paleaceum. Corollae femineae 5—10, latae. Amphispermia saepissime nuda. *Syngenesia superflua.*

*A. Ptarmica.* Linn. *Sumpfgarbe.* Caulis superne pubescens. Folia linearia, acuminata, argute serrata, semiamplexicaulia, glabra. Corymbus terminalis simplex. Paleae integrae. Im mittl. Europa. P. Giebt Herba et Radix Ptarmicae. Die Blüten dürfen nicht mit Flores Chamomillae romanae verwechselt werden.

*A. Millefolium.* Linn. Caulis piloso-pubescens, subramosus. Folia bipinnata glabriuscula vel pubescentia, pinnae breves, laciniae lineares dentatae. Corymbus compositus. Durch ganz Europa. P. Davon officinell Herba et Flores Millefolii.

**CALENDULACEAE.** Folia alterna aut opposita. Corollae disci<sup>+</sup>antheris connatis in tubum intus dehiscentem, stigmatibus sibi applicatis steriles; radii ligulatae femineae fertiles. Amphispermium. *Syngenesia necessaria.*

*Calendula. Ringelblume.* Peranthodii phylla aequalia. Receptaculum nudum. Amphispermia inflexa, saepe marginata echinata aut muricata.

*C. officinalis.* Linn. Folia amplexicaulia, oblonga, denticulata. Amphispermia cymbiformia; interiora muricata; exteriora laeviuscula, omnia semper incurva. Im südl. Europa. J. Davon officinell Herba Calendulae.

**CICHORACEAE.** Folia alterna. Corollae omnes hermaphroditae ligulatae. Antherae connatae in tubum intus dehiscentem. Amphispermium. *Syngenesia aequalis.*

*Tragopogon. Bocksbart.* Peranthodii phylla aequalia. Receptaculum nudum. Pappus plumosus stipitatus.

*Tr. porrifolius.* Linn. Folia lanceolato-linearibus plana. Pedunculi

ae.

uciflo-  
ia; la-  
i. Pa-  
südl.

Re-  
t nul-

ia tri-  
entes.  
rethri,

a pin-  
ae, li-  
auch

mbri-  
e 5—  
ia su-

scens.  
caulia,  
e. Im  
i cae.  
e ro-

nosus.  
reves,  
a ganz

Co-  
scen-  
latae  
eces-

ualia.  
mar-

ulata.  
a lac-  
Da-

her-  
a tu-  
nesia

ualia.  
edun-  
culi

*heringtrövit*

*as ufuo in Amsephridal. sp. d. v. in Rom. l. 4.*







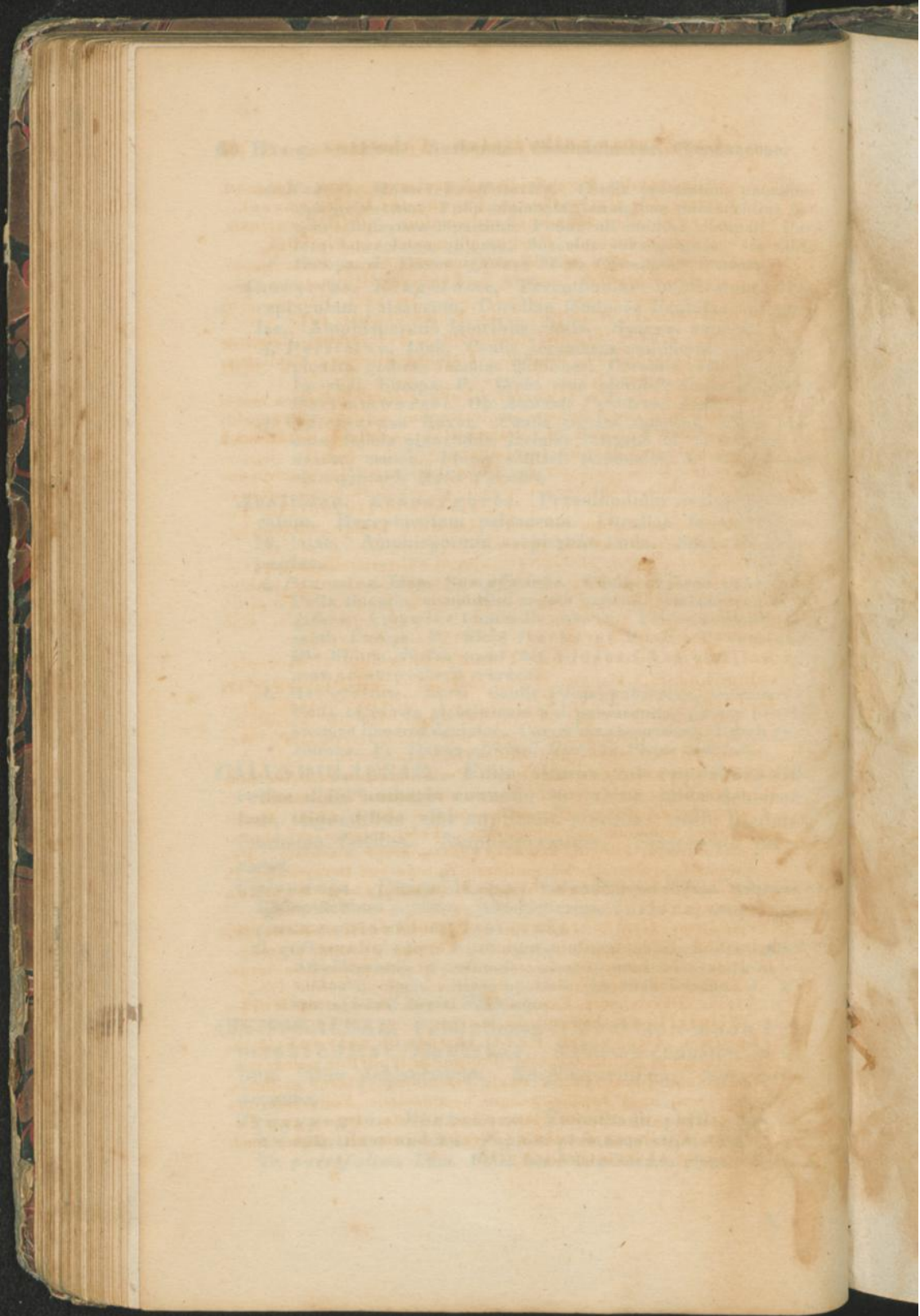

- culi incrassati. Peranthodium flosculos superans. Im mittl. Europa. Zw. Davon Radix Tragopogi Haferwurzel.
- Scorzonera*. Peranthodium imbricatum, phyllis scariosis. Receptaculum nudum. Pappus plumosus substipitatus.
- Sc. hispanica*. Linn. Caulis ramosus multiflorus. Folia amplexicaulia, lanceolata, integra, basi subserrulata, nervosa, glabra. Peranthodium arachnoideum. Im südl. Europa. Zw. Giebt Radix Scorzonerae, Schwarzwurzel.
- Lactuca*, *Lattich*. Peranthodium cylindraceum, imbricatum. Receptaculum nudum. Pappus pilosus, stipitatus. Semina striata.
- L. sativa*. Linn. *Gartensalat*. Folia glabra; inferiora magis minusve divisa; summa amplexicaulia, cordata. Pedunculi paniculati bracteati. J. Davon Lactucarium, sonst auch Semen und Herba Lactueae.
- L. virosa*. Linn. Giftiger L. Folia basi sagittata, mucronato-denticulata, subtus costa spinulosa; inferiora magis minusve sinuata; superiora integra, oblonga et lanceolata. Pedunculi paniculati, bracteati. Im mittl. Europa. Davon officinell Herba Lactueae virosae.
- L. Scariola*. Linn. Folia verticalia et subverticalia, sinuato-pinnatifida, basi sagittata, mucronato-denticulata, subtus costa spinulosa. Pedunculi paniculati, bracteati. Im mittl. Europa. J. Werde nicht mit *L. virosa* verwechselt. Gab sonst Herba Lactueae sylvestris s. Scariolae.
- Leontodon*. *Löwenzahn*. Peranthodium duplex. Receptaculum nudum. Pappus stipitatus pilosus aut subplumosus.
- L. Taraxacum*. Linn. Peranthodium exterius reflexum. Scapus uniflorus. Folia glabra, runcinata, laciniis lanceolatis, dentatis. Durch ganz Europa und Nord-Amerika. P. Davon officinell Herba und Radix Taraxaci.
- Achyrophorus*. *Spreutträger*. Peranthodium imbricatum. Receptaculum paleaceum. Pappus plumosus stipitatus.
- A. maculatus*. Scop. *Hypochoeris maculata*. Linn. Caulis hirtus, subuniflorus, subaphyllus. Folia oblonga vel obovato-oblonga, integra, dentata, villosa, saepe maculata. Pedunculi squamosi. Im mittleren Europa auf Bergwiesen. P. Gab Herba Costae. Werde nicht mit *Arnica montana* verwechselt.
- Hieracium*. *Habichtskraut*. Peranthodium ovatum, imbricatum. Receptaculum nudum. Pappus pilosus, sessilis.
- H. Pilosella*. Linn. Caulis stolonifer. Scapus pilosus uniflorus. Folia obovato-lanceolata, integerrima, pilosa, subtus tomentosa. Durch ganz Europa. P. Davon Radix et Herba Pilosellae s. Auriculae muris.
- Cichorium*. *Cichorie*. Peranthodium calyculatum. Receptaculum subpaleaceum. Pappus polyphyllus paleaceus.
- C. Intybus*. Linn. Caulis ramis patentibus. Flores axillares, subterni, unus sessilis, reliqui pedunculati. Folia inferiora runcinata; superiora lanceolata, dentata. Durch ganz Europa. P. Davon Radix et Herba Cichorii; früher auch Flores et Semen Cichorii.



*C. Endivia*. Linn. Rami flexuosi. Folia oblonga, denticulata, crispa. J. Davon Herba et Semen Endiviae.

### Subclassis VIII. Perigynae.

Folia non vaginata. Calyx superus, hypanthium formans inferus. Corolla polypetala calyci aut hypanthio inserta. Stamina calyci, hypanthio aut petalis inserta. Pericarpium non leguminosum.

**LORANTHEAE.** *Mistelgewächse.* Plantae parasiticae. Rami ad basin annulati, articulatim inserti. Calyx subinteger. Petala 4—6. Stamina 4—6. Pericarpium monospermum.

*Viscum*. *Mistel*. Mas. Calycis margo parum prominens. Petala 4 calyciformia (Calycis phylla. Hayne.). Antherae 4 mediis petalis insertae. Fem. Calyx et corolla maris. Stylus nullus. Bacca. *Dioecia tetrandria.*

*V. album*. Linn. Caulis dichotomus, ramis teretibus. Folia obovato-lanceolata, obtusa, nervosa. Flores terminali-axillares, sessiles, plerumque terni. Durch ganz Europa auf Bäumen. Str. *Officin.* *Viscum album.*

**HEDERACEAE.** *Epheugewächse.* Folia alterna exstipulata. Calyx semiinferus. Stamina petalis alterna. Bacca.

*Hedera*. *Epheu*. Calyx 5dentatus, dentibus deciduis. Petala 5, basi lata. Bacca 5sperma, margine calycis coronata. *Pentandria monogynia.*

*H. Helix*. Linn. Caulis repens, sterilis; aut in arboribus, muris vel saxis scandens, fertilis. Folia ramorum sterilium 3—5loba, fertile ovata acuta; omnia coriacea, glaberrima. Umbellae erectae. In mittleren und südlichen Europa. Str. Davon Lignum, Folia, Baccae et Gummi Hederae arboreae.

**GROSSULARIAE.** Folia alterna. Calyx superus coloratus. Petala fauci calycis inserta. Stamina cum petalis alternantia. Ovarium uniloculare; sporophora duo parietalia.

*Ribes*. Calyx monophyllus, 5lobus. Petala 5 parva. Stamina 5, rarissime 6. Stylus 2- rarius 1—4fidus. Bacca polysperma. Alle Sträucher. *Pentandria monogynia.*

*R. rubrum*. Linn. *Johannisbeere*. Caulis inermis erectus. Folia obtuse 3—5loba, grosse serrata. Racemi glabri nutantes. Bractae pedicellis breviores. Calyces plano-campanulati. Im nördl. Europa. Davon *officinell* Baccae *Ribium rubrorum*.

data,  
for-  
an-  
alis  
siti-  
Ca-  
car-  
ens.  
erae  
aris.  
obo-  
ares,  
nen.  
ex-  
na.  
Pe-  
ata.  
uris  
-5-  
Um-  
Str.  
rae  
lo-  
pe-  
luo  
ina  
oly-  
Fo-  
an-  
nu-  
ru-

1800

1800

1800

1800

1800

1800

1800

1800

1800

1800

1800

Die Kaiserliche Universitäts-Bibliothek  
zu Bonn

SALISBURG VIII. Pöppelmann

Die Kaiserliche Universitäts-Bibliothek  
zu Bonn

Die Kaiserliche Universitäts-Bibliothek  
zu Bonn

Die Kaiserliche Universitäts-Bibliothek  
zu Bonn

Die Kaiserliche Universitäts-Bibliothek  
zu Bonn

Die Kaiserliche Universitäts-Bibliothek  
zu Bonn

Die Kaiserliche Universitäts-Bibliothek  
zu Bonn

Die Kaiserliche Universitäts-Bibliothek  
zu Bonn

Die Kaiserliche Universitäts-Bibliothek  
zu Bonn

Die Kaiserliche Universitäts-Bibliothek  
zu Bonn

Exog. perig. Crassulaceae. Saxifrageae. Tamariscineae. 67

*R. nigrum*. Linn. *Ahlbeere*. Caulis inermis, erectus. Folia subtus glanduloso-punctata, 3—5loba, grosse serrata. Racemi pubescentes nutantes. Bractee pedicellis multo breviores. Calyces campanulati. Im nördl. Europa in Wäldern. Davon Herba cum stipitibus et Baccae *Ribium nigrorum*.

**CRASSULACEAE. Dickgewächse.** Folia succulenta, plerumque alterna. Calyx hypanthio brevissimo. Petala imo calyci inserta, interdum connata. Stamina petalis numero aequalia aut duplo. Carpella tot, quot petala.

*Sedum*. Calyx 5fidus aut 5phyllus. Petala 5, rarius 4 aut 6 et 7. Stamina numero petalorum dupla, rarius 5. Squamae 5 hypogynae integrae, aut subemarginatae. Capsulae 5. *Decandria pentagynia*.

*S. acre*. Linn. *Mauerpfeffer*. Caulis basi subrepens. Folia subovata, circumscissa, gibba, erectiuscula, sparsa. Cymae bipartitae. Rami spicati. Calycis phylla circumscissa, gibba. Petala acutata. Durch ganz Europa an trocknen Stellen. J. Davon Herba Sedi minoris s. Vermicularis, s. Illecebrii.

*S. Telephium*. Linn. Caulis erectus. Folia plana, oblonga, dentata vel serrato-dentata, glabra. Corymbus compositus, cymosus, foliosus. Im mittleren und nördlichen Europa. P. Davon Radix Telephii, s. Fabariae, s. Fabae crassae s. Crassulae majoris.

*Sempervivum*. *Hauslauch*. Calyx 6—20partitus. Petala 6—20. Stamina petalorum numero duplo. Squamae hypogynae, apice dentatae aut lacerae, raro emarginatae aut obsoletae. Carpella tot, quot petala. Capsulae polyspermae. *Dodecandria dodecagynia*.

*S. tectorum*. Linn. Folia ciliata; propaginum patula. Stamina 12. Styli 12. Durch ganz Europa auf Dächern und Mauern. P. Davon Folia recentia Sempervivi s. Sedi majoris.

**SAXIFRAGEAE.** Folia plerumque alterna, succulenta. Calyx hypanthio evidenti, rarius brevissimo. Petala 4—5, rarius nulla. Stamina 8—10. Pericarpium uniloculare, stylis persistentibus, inter stylos plerumque dehiscens. Semina centralia. *Decandria digynia*.

*Saxifraga*. *Steinbrech*. Calyx 5partitus, hypanthio evidenti. Petala 5. Capsula birostris, bilocularis, polysperma.

*S. granulata*. Linn. Folia inferiora petiolata, reniformia, acute crenata, sublobata, hirsuta; summa sessilia triloba. Petala obtusa. Radix granulata. Durch ganz Europa. P. Gab Herba Saxifragae albae und Semen (die Knollen, nicht Saamen) Saxifragae.

**TAMARISCINEAE.** Folia alterna, squamiformia. Calyx ad basin partitus. Petala imo calyci inserta. Stamina 5.

saepe monadelpa. Germen a calyce discretum. Pericarpium seminibus parietalibus, comatis.

*Tamarix*. Calyx 4-5partitus. Petala 4-5. Stamina 4-5 tota fere libera. Stigmata 3. Capsula unilocularis, 3valvis. Semina pilis multis comata. *Pentandria trigynia*.

*T. gallica*. Linn. Glabra, glauca. Folia lanceolata, amplexicaulia, imbricata. Spicae laterales. Petala 5. Stamina 5. In südl. westl. Europa. Str. Davon Cortex Tamarisci.

**LYTHRARIAE.** Folia opposita, rarius alterna. Calyx monophyllus. Petala summo tubo calycis inserta. Germen a calyce discretum. Pericarpium e carpellis 2-4. Semina centralia.

*Lythrum. Weiderich*. Calyx cylindricus, 6-12dentatus, dentibus inaequalibus. Petala 4-6 summo calycis tubo inserta. Stamina 2, 8, 9, 10, 12 e medio aut calycis tubo. Capsula bilocularis, polysperma. *Dodecandria monogynia*. (*Decandr. monog.* Hayne.)

*L. Salicaria*. Linn. Folia opposita, cordato-lanceolata. Flores in anthuro. Petala 12. Stamina 12. Durch ganz Europa an feuchten Orten. P. Davon Radix et Herba *Lysimachiae purpureae*.

**HYDROCARYES.** *Wassernüsse*. Folia alterna et opposita. Calycis tubus germi adnatus. Petala summo tubo inserta. Pericarpium nucamentaceum, monospermum; semen pendulum; embryo cotyledonibus valde inaequalibus.

*Trapa*. Calyx 4partitus. Petala 4. Nux spinis 4 oppositis cineta, quae calycis phylla fuerunt. *Tetrandria monog.*

*T. natans*. Linn. Folia natantia; superiora deltoidea, grosse serrata; inferiora minutim dissecta. Nuces quadricornes, spinis patentibus. In mittl. Europa in Teichen. J. Davon Noces aquaticae s. Tribuli aquatici.

**MYRTACEAE.** Folia opposita aut alterna, plerumque glandulosa, exstipulata. Calyx (hypanthium) cum germine concretus, perianthio libero. Petala tot quot phylla perianthii basi inserta. Stylus 1. Fructus multilocularis. Semen exalbuminosum.

*Melaleuca. Cajeputbaum*. Calycis tubus hemisphaericus, limbus 5partitus. Petala 5. Filamenta in 5 fasciculos connata. Stylus 1. Capsula trilocularis, calycis tubo inclusa.

*Polyadelphia polyandria*.

*M. Leucadendron*. Linn. Folia alterna, longe lanceolata, acutata, falcata, 3-6nervia. Flores spicati, subdistantes, rachi glaberrima. Auf den indischen Inseln. Str. Soll das Oleum Cajeput geben.

*M. minor*. Smith. *M. Cajeputi*. Roxb. et Colebrook. Folia alterna, oblongo-lanceolata, subacuta, subfalcata, 3-6nervia.

Pe-  
s.  
4-5  
alvis.  
lexi-  
Im  
alyx  
in-  
car-  
atus,  
o in-  
ubo.  
ymia.  
Flo-  
Eu-  
Ly-  
op-  
mmo  
per-  
alde  
sitis  
rosse  
spi-  
Nu-  
que  
um  
tot  
ctus  
icus,  
con-  
lusa.  
acu-  
rachi  
eum  
Folia  
rvia.

*[Faint, illegible text, likely bleed-through from the reverse side of the page]*

Die Geschichte der Stadt Düsseldorf

Die Geschichte der Stadt Düsseldorf ist eine lange und interessante. Sie beginnt im Jahr 1080, als die Grafen von Jülich die Stadt erbauten. In den folgenden Jahrhunderten wurde die Stadt immer größer und wichtiger. Im Jahr 1585 wurde die Stadt von den Spaniern erobert, aber im Jahr 1606 wurde sie wieder von den Niederländern zurückgewonnen. Im Jahr 1794 wurde die Stadt von den Franzosen besetzt, aber im Jahr 1813 wurde sie wieder von den Preussen erobert. Im Jahr 1838 wurde die Stadt ein Teil des Großherzogtums Niederrhein. Im Jahr 1886 wurde die Stadt ein Teil des Reiches. Im Jahr 1918 wurde die Stadt ein Teil der Weimarer Republik. Im Jahr 1933 wurde die Stadt ein Teil des Deutschen Reiches. Im Jahr 1945 wurde die Stadt von den Amerikanern besetzt. Im Jahr 1949 wurde die Stadt ein Teil der Bundesrepublik Deutschland. Im Jahr 1975 wurde die Stadt ein Teil des Landes Nordrhein-Westfalen. Im Jahr 1989 wurde die Stadt ein Teil der Bundesrepublik Deutschland. Im Jahr 1990 wurde die Stadt ein Teil der Bundesrepublik Deutschland. Im Jahr 1995 wurde die Stadt ein Teil der Bundesrepublik Deutschland. Im Jahr 2000 wurde die Stadt ein Teil der Bundesrepublik Deutschland. Im Jahr 2005 wurde die Stadt ein Teil der Bundesrepublik Deutschland. Im Jahr 2010 wurde die Stadt ein Teil der Bundesrepublik Deutschland. Im Jahr 2015 wurde die Stadt ein Teil der Bundesrepublik Deutschland. Im Jahr 2020 wurde die Stadt ein Teil der Bundesrepublik Deutschland.

Flores spicati subdistantes, rachi villosa. Auf Amboina. B. Giebt das officin. *Oleum Cajeput.*

*Eucalyptus.* Calyx persistens, truncatus, ante anthesin tectus operculo integro deciduo. Corolla nulla. Stamina libera. Capsula 4ocularis, abortu 3ocularis, 4-(rarius 3-) valvis, polysperma, apice dehiscens. *Icosandria monog.*

*E. resinifera.* White. *Metrosideros gummifera.* Gaertn. Folia lanceolata, magis minusve costato-venosa, margine uninnervia. Umbellae axillares. Calycis operculum conicum, laeve, coriaceum, receptaculum latitudine aequans, longitudine duplo superans. In Neuholland. B. Der eingedickte Saft ist dem Gummi Kino sehr ähnlich und in der Edinburger Pharmakopöa als solches aufgenommen.

*Calyptranthes. Deckelmyrte.* Calyx truncatus, ante anthesin tectus operculo hemisphaerico (corolla calyptriformi?), deciduo. Corolla nulla. Bacca unilocularis, 1-4sperma, *Icosandria monogynia.*

*C. caryophyllata.* Pers. *Myrtus caryophyllata.* Swartz. Folia obovata, submarginata. Pedunculi trifido-multiflori. Auf Zeylon. B. Davon Cortex Cassiae caryophyllatae.

*Myrtus. Myrte.* Calycis limbus 5partitus, rarissime 4partitus. Petala 5, rarissime 4. Stamina libera. Bacca 2-3ocularis. Semina matura in quovis loculo plura, rarissime 1. Embryo curvus, cotyledonibus brevissimis. *Icosandria monogynia.*

*M. communis.* Linn. Folia ovato-lanceolata, acuta, lucida. Pedunculi axillares, oppositi, plerumque solitarii, uniflori. Calyx quinquefidus. Bracteolae 2 lineares, deciduae. Im südlichen Europa, in Asien und Afrika. Str. Gab Folia et Baccae Myrti.

*Eugenia.* Calycis limbus 4partitus. Petala 4. Stamina libera. Bacca matura 1-rarius 2ocularis. Semina 1-2; embryo cotyledonibus omnino conferruminatis. *Icosandria monogynia.*

*E. Pimenta.* Cand. *Myrtus Pimenta.* Linn. Folia ovali-oblonga et oblongo-ovalia, coriacea, glabra, pellucido-punctata. Pedunculi axillares et terminales, trichotomi, paniculati; pedicelli et ramuli pubescentes. In Westindien. Str. Davon officinell Semen Anoni, Englisch Gewürz.

*Caryophyllus. Gewürznelkenbaum.* Calycis tubus cylindraceus; limbus 4partitus. Petala 4, apice cohaerentia, caduca. Bacca matura 1-2ocularis, 1-2sperma. Semina cotyledonibus crassis carnosiss. Filamenta basi in 4 fasciculos connata. *Isosandria monogynia.*

*C. aromaticus.* Linn. *Eugenia caryophyllata.* Thunb. Folia ovato-oblonga, opposita. Cymae multiflorae. Auf den Molukken. Str. Davon officinell *Caryophylli*, die getrockneten Kelche.

**GRANATEAE.** Folia opposita, rarius alterna, non glandulosa, stipulata. Calyx (hypanthium) cum germine



concretus. Petala tot quot calycis divisiones. Stylus 1. Fructus non dehiscens, diaphragmate horizontali in cameras duas divisus; semina baccata exalbuminosa.

*Punica*. Granatbaum. Calycis limbus 5—7fidus. Petala 5—7. Fructus camera superior 5—9locularis; inferior minor 3locularis. *Icosandria monogynia*.

*P. Granatum*. Linn. Caulis arboreus. Folia lanceolata integra et integerrima. Im südl. Europa, Asien und Afrika. Str. Davon officinell *Cortex pomi et Flores Granati* s. Fl. Baustiorum.

**AMYGDALAEAE. Mandelgewächse.** Folia alterna stipulata. Calyx (hypanthium) a germine separatus. Petala tot, quot divisiones calycis, perianthii basi inserta. Stylus 1. Drupa saepissime solitaria, nucleo biovulato mono-dispermo; semen exalbuminosum. Alle Sträucher oder Bäume.

*Amygdalus*. Mandelbaum. Perianthium 5phyllum. Petala 5. Drupa putamine poris perforato non marginato. *Icosandria monogynia*.

*A. communis*. Linn. Folia oblongo-lanceolata, serrulata, serraturis infimis petiolisque glandulosis. Flores breviter petiolati gemini. Petala calyce campanulato longiora. Drupa cortice exsucco. In der Schweiz, Italien und im nördl. Afrika. Davon officinell *Amygdalae dulces*.

*A. amara*. Varietät. Stylis staminum fere longitudine. Giebt die officinellen *Amygdalae amarae*.

*A. Persica*. Linn. *Pfirsich*. Folia decidua, duplicato-serrata, subrugosa, lanceolata. Petioli biglandulosi. Fructus tomentosi. In Persien. Davon Flores et Nuclei *Persicarum*.

*Prunus*. *Pflaume*. Perianthium 5phyllum. Petala. 5. Drupa putamine utrinque acuto, marginato. *Icosandria monogynia*.

*P. spinosa*. Linn. *Schlehdorn*. Rami spinescentes. Folia ovali-lanceolata, subtus pubescentia, serrata. Pedunculi solitarii, gemini et fasciculati. Fructus globosi. Im mittl. und nördlichen Europa. Gab Flores *Acaciae*, auch Fructus *Acaciae* s. *Acaciae germanicae* s. *Pruni sylvestris*.

*P. domestica*. *Pflaume*. Rami inermes. Folia oblongo-ovata, subtus pubescentia, convoluta. Pedunculi solitarii et gemini. Officinell. Die Früchte geben *Pulpa Prunorum*.

*Pr. Padus*. Linn. *Vogelpflaume*. Folia decidua, ovata et ovato-oblonga, subacuminata, duplicato-serrata, subrugosa. Racemi elongati, foliosi. Petioli biglandulosi. Fructus globosi, nigri. Im mittl. Europa.

*Pr. Cerasus*. Linn. *Kirsche*. Folia oblongo-ovata, glabra; juniora conduplicata. Rami juniores adscendentes; adulti vix patuli. Flores subumbellati. Fructus globosi. Im mittl. Europa. Davon officinell *Cerasa nigra* s. *acida*.

*Lepo Kunth (Kunze)*

*gemma pilosum*

*gemma glabrum*

+ *arvensis glaucolopis*

*D. arvensis* ramis arctis peltati apice bifurcatis  
folia opaca flores umbellati fructus salset.

ty-  
on-  
bu-

tala  
mi-

egra  
Str.  
Ba-

sti-  
us,  
in-  
leo  
Alle

Pe-  
to.

rra-  
tio-  
cor-  
ika.

die

ata,  
nem-  
m.  
upa  
lria

ova-  
lita-  
und  
u c-  
yl-

ata,  
ini.

et  
osa.  
ruc-

ju-  
vix  
ittl.

2-4 Linien auf der Rückseite des Blattes

\* rami arboris styli liberi

+ rami divaricati  
style conati fructus styli  
infracti

*Neopileus calycifoliaris*, pinnam apice perisperm, papuloso  
5-6-fidus

*Cratichne* differt pinnis apice calycis  
— organella folia omnia stem, ramis,

*Pr. Laurocerasus*. Linn. *Kirschlorbeer*. Rami inermes. Folia ovato-lanceolata, remote serrata, subtus 2-4glandulosa. Racemi recti axillares, folio breviores. In Klein Asien. Davon officinell *Folia Laurocerasi*.

**POMACEAE. Obstgewächse.** Folia alterna stipulata. Calyx (hypanthium) cum germine connatus, superne (perianthium) partitus. Petala tot quot divisiones perianthii. Stamina basi perianthii inserta. Styli plures, rarissime unus. Pomum.

*Pyrus. Birnbaum.* Calyx 5fidus. Petala 5. Styli 5, rarius 2-3. Pomum loculamentis 5 chartaceis dispermis. *Icosandria pentagynia*.

*P. communis*. Linn. Gemeiner B. Folia ovata, serrata, glabra. Pedicelli simplices, corymbosi. Pomum turbinatum. Im Orient.

*P. Malus*. Linn. *Apfelbaum*. Folia ovato-oblonga, acuta, crenato-serrata, subtus lanata. Calycis tubus lanatus. Flores corymbosi. Fructus subglobosus. Pedicelli simplices. Im mittl. und südl. Europa. Davon officin. *Poma acidula*.

*P. aucuparia*. Gaert. *Sorbus aucuparia*. Linn. Folia pinnata, foliolis serratis, supra glabra, subtus pubescentia. Fructus globosi, rubri. Im mittl. und nördl. Europa. Davon *Baccae Sorbi aucupariae*.

*Cydonia. Quitte.* Calyx 5partitus. Petala 5. Styli 5. Pomum loculamentis 5 chartaceis polyspermis. *Icosandria pentagynia*.

*C. vulgaris*. Pers. *Pyrus Cydonia*. Linn. Folia ovata, integerrima, subtus tomentosa. Calyces tomentosi. Im südl. Europa. Davon officin. *Semen Cydoniae*.

**ROSACEAE.** Folia alterna stipulata. Calyx (hypanthium) a germinibus discretus, demum baccatus, superne (perianthium) partitus. Petala tot, quot divisiones perianthii. Stamina basi perianthii inserta. Styli plurimi laterales. Carpella plurima monosperma indehiscencia.

*Rosa. Rose.* Perianthium 5partitum. Corolla 5petala. Carpella ossea. Caulis frutescens. Folia fere semper pinnata; foliola serrata. Hypanthium maturum plerumque carnosum et rubrum. *Icosandria polygynia*.

*R. moschata*. Linn. *Muskatrose*. Caulis aculeis teretibus, ramulis subglabris. Foliola 5-9, subtus discolora, glabra; stipulae adnatae. Pedunculi corymbosi. Perianthii lacinae appendiculatae. Hypanthia subovata. Styli in columnam conniventes. Im Orient. Giebt das officinelle *Oleum Rosarum*.

*R. canina*. Linn. *Hundsrose*. Caulis ramique aculeis validis falcatis. Foliola 5-9, ovata, breviter acuminata, glaberrima; stipulae adnatae. Perianthii lacinae appendiculatae, pinnatifidae. Hypanthia ovata glaberrima. Pedunculi bre-

ves subsolitarii, Im mittleren und nördl. Europa. Gab Flores Rosae sylvestris, Fructus und Semen Cynosbati (Hagebutten) und Cort. radice Rosae sylvestris.

*R. gallica*. Linn. *Essig-, Damascener Rose*. Caulis ramique aculeis aduncis, aculeolis, glandulisque obsiti. Foliola 5-9 ovata, subtus pubescentia. Stipulae adnatae. Pedunculi elongati, subgemini, glandulis stipitatis parce obsiti. Hypanthium ~~sub~~ globosum. Perianthii lacinae plerumque appendice foliosa, pinnatifida. Im südlich östlichen Europa, Orient. Davon officinell Flores Rosae rubrae.

*R. centifolia*. Linn. Varietät der vorigen. Caulis aculeis rectiusculis. Pedunculi stipitate glandulosi. Hypanthium ovatum. Im Orient. Davon offic. Flores Rosae incarnatae.

*R. alba*. Linn. *Weisse Rose*. Auch Varietät. Caulis robustus, ramulis parce aculeatis. Hypanthium ovatum. Petala alba. Im südl. Europa. Davon Flores Rosae albae.

**SPIRAEACEAE.** Folia alterna stipulata, Calyx (hypanthium) a germine discretus, superne (perianthium) partitus. Petala tot, quot divisiones perianthii. Stamina basi perianthii inserta. Carpella plurima polysperma; rarius abortu monosperma, dehiscentia.

*Spiraea*. *Spierstaude*. Perianthii lacinae 5, rarius 6. Petala 5, rarius 6 orbiculata. Carpella 2-6 sperma libera, rarius basi coalita. *Icosandria pentagynia*.

*Sp. Ulmaria*. Linn. Caulis herbaceus. Folia interrupte pinata; foliola ovata, acuta, serrata, subtus albo-tomentosa; impar 3-5lobum. Racemi breviusculi, paniculati. Carpella torta, glabra. Im mittl. Europa. P. Gab Radix, Herba et Flores Ulmariae s. Barbae caprinae s. Reginae prati.

*Sp. Filipendula*. Linn. Caulis herbaceus. Folia interrupte pinata; foliola majora pinnatifido-serrata. Racemi paniculati. Carpella non torta, villosa. Radix tubericibus pendulis. Im mittl. und nördl. Europa. P. Gab Radix Filipendulae s. Saxifragae rubrae.

**DRYADEAE.** Folia alterna stipulata. Calyx (hypanthium) a germinibus discretus, superne (perianthium) partitus. Petala tot quot divisiones perianthii. Stamina basi perianthii inserta, Carpella plurima monosperma, non dehiscentia.

*Geum*. *Nelkenwurz*. Calyx 10fidus, laciniis alternatim minoribus, Petala 5. Carpella plurima, aristata; arista geniculata. *Icosandria polygynia*, *recto articulato*.

*G. urbanum*. Linn. Folia radicalia quinata; caulina ternata aut triloba; foliola (vel lobi) ovalia, acuta, acute serrato-crenata. Stipulae ovatae, acutae, crenato-serratae. Pedunculi axillares et terminales erecti. Petala longitudine calycis, 7 Carpella pilosa; aristae primum inflexo-geniculatae, tum unci-

Gab  
Cy-  
yl-  
  
mi-  
iola  
Pe-  
ob-  
ple-  
hen  
  
e c-  
um  
e.  
tus,  
lba.  
  
an-  
ar-  
ina  
ia;  
  
Pe-  
ra-  
  
in-  
sa;  
ar-  
ix,  
s.  
  
in-  
ati.  
lu-  
li-  
  
on-  
(n)  
fa-  
o-  
  
ni-  
ge-  
  
aut  
fa-  
la-  
ar-  
ci-

*Fragaria villosa*. Folia villosa.  
  
+ corymbus  
  
lyrata  
  
F. stigmund verticill



+ *Stigmaphyllon* *obliquum*.

*Potentilla nemoralis* Lx. *Forma* *reptans* Lindl. *differt* *formis*  
*foliis* *mutis* *petiolatis*.

*Fragaria collina* *differt* *calyce* *fructifero* *coniacite*  
*Frag. elatior* *differt* *a* *collina*, *pube* *pedicellorum* *patente*.

*Ranunculus* *foetidus*. *caulis* *herbaceus* *fructus* *rubri*,  
*Ob. caespit. (Gussonei) caulis* *caespis* *prostratus*. *calix* *fulvi*.  
*caulis* *coniacens*. *fructus* *caespis* *prostratus*.

- natae. Im mittl. und nördl. Europa. P. Davon *officin. Radix Caryophyllatae*.
- G. rivale*. Linn. Folia radicalia interrupte lyrato-pinnata; caulina plerumque trifida; foliola (vel lobi) rotundata serrato-crenata. Flores nutantes. Petala obcordata, longitudine calycis. Carpella pilosa; aristae primum gyroso-geniculatae pilosae, tum uncinatae. Im mittleren und nördl. Europa. P. Gab Radix Gei rivalis.
- Potentilla*. Calyx 10fidus, raro 8fidus; lacinae exteriores minores. Petala 5. Carpella plurima ecaudata, stylo laterali. *Icosandria polygynia*.
- P. reptans*. Linn. Caulis filiformis repens. Folia petiolata, quinata; foliola oblongo-obovata, serrato-crenata, hirta. Pedunculi uniflori, axillares; folia superantes. Petala saepissime 5. Durch ganz Europa. P. Gab Radix et Herba Potentillae s. Pentaphylli s. Quinquifolii.
- P. Tormentilla*. Link. *Tormentilla erecta*. Linn. Caulis pilosus adscendens. Folia sessilia ternata; foliola lanceolata, argute serrata, hirta; stipulis sessilibus 4—6fidis. Petala saepissime 4. Durch ganz Europa. P. Davon *officin. Radix Tormentillae*.
- P. Anserina*. Linn. Caules filiformes repentes. Folia interrupte pinnata; foliola oblonga, argute serrata, subtus aut utrinque incano-sericea. Pedunculi uniflori. Durch ganz Europa. Davon Radix et Herba Anserinae s. Argentinae.
- Fragaria*. Erdbeere. Calyx 10fidus, lacinae exteriores minores. Petala 5. Carpella plurima, ecaudata, carpophoro carnoso, deciduo. *Icosandria polygynia*.
- Fr. vesca*. Linn. Caulis stoloniferus. Folia ternata; foliolis subrotundis, acute crenatis, pilosis. Scapi pilis patentibus; pedunculi subadpressis. Calycis fructiferi lacinae reflexae. Im mittl. und nördl. Europa in Wäldern. P. Gab Radix et Herba Fragariae; auch Fraga s. Fructus Fragariae recentes.
- Rubus*. Brombeerstrauch. Calyx 5fidus. Petala 5. Bacca composita e carpellis baccatis monospermis. Alle Sträucher. *Icosandria polygynia*.
- R. corylifolius*. Willd. Caulis subglaber, quinquangularis, aculeatus, aculeis recurvis. Folia quinata, ternata et simplicia. Foliola ovata, acuta, subtus concolora, pubescentia, duplicato-serrata. Panicula subsimplex, erecta. Calyx fructiferus reflexus. Petala obovata integra. Im mittl. Europa. Davon Mora Rubi; auch Radices et Folia Rubi.
- R. fruticosus*. Linn. Varietät d. vor. Foliola ovato-oblonga, subtus tomentosa. Panicula dense elongata; calyces reflexi. Im südlicheren Europa. Davon *officin. Baccae Rubi fruticosi*.
- R. Idaeus*. Linn. Himbeerstrauch. Caulis suberectus, teres, glaber, pruinosis, aculeatus. Folia quinato-pinnata et ternata; foliola ovata, acuta, serrata, subtus albo-tomentosa. Petioli

Torment

ute.

beta:



canaliculati. Im mittl. und nördl. Europa. Davon officinell  
*Baccae Rubi Idaei.*

*Agrimonia. Odermennig.* Calyx turbinatus, setis bractei-  
formibus tectus, fauce clausa, limbo 5fido. Stamina 10—20.  
Carpella 2, calyce indurato tecta. *Dodecandria digynia.*

*A. Eupatoria.* Linn. Folia caulina, interrupte pinnata; foliola  
oblongo-ovata, argute serrata, subtus pubescentia; impar pe-  
tiolatum. Petala calyce duplo longiora. Fructus hispidi.  
Im mittl. und nördl. Europa. P. Davon Herba Agri-  
moniae.

**SANGUISORBEAE.** Folia alterna stipulata. Calyx (hy-  
panthium) a germine discretus, superne (perianthium)  
partitus. Petala plerumque nulla. Carpella 1—2,  
stylo laterali, monosperma, non dehiscentia.

*Alchemilla. Frauenmantel. Sinau.* Perianthium (calyx)  
Spartitum; lacinae exteriores minores. Stamina 2—4. Car-  
pellum 1. *Tetrandria monogynia.*

*A. vulgaris.* Linn. Folia reniformia, 9loba, plicata, serrata,  
utrinque glabriuscula. Corymbi terminales. Im mittl. und  
nördl. Europa in Wäldern. P. Davon Herba et Flores  
Alchemillae.

*Sanguisorba. Wiesenknopf.* Calyx 4fidus, basi bisqua-  
mosus, persistens. Stamina 4. Stigma fimbriatum. Carpel-  
lum 1 hypanthio inclusum. *Tetrandria monogynia.*

*S. officinalis.* Linn. Folia pinnata; foliola cordato-ovata et  
oblonga, glabra, acute crenata. Spicae oblongae et subbro-  
tundae. Stamina calyce breviora. Im mittl. Europa auf Wie-  
sen. P. Davon Radix Pimpinellae italicae.

*Poterium. Becherblume.* Flores monoici aut polygami.  
Mas. Calyx 4fidus, basi 3squamosus. Corolla nulla. Sta-  
mina 20 et plura, fauci hypanthii inserta. Fem. Calyx et  
corolla maris. Stigmata 2 penicilliformia. Carpella 2 hy-  
panthio inclusa. *Monoecia polyandria.*

*P. Sanguisorba.* Linn. Caulis subangulatus. Folia pinnata;  
foliola subrotunda, acute crenata, glabra. Spicae subglobo-  
sae; flores inferiores masculi; superiores feminei. Im mittl.  
leren Europa auf Wiesen. P. Gab Herba Pimpinellae  
italicae.

**CELASTRINAE.** Calyx ad basin partitus. Petala 4—5,  
raro nulla. Stamina petalis alterna, ambigue perigyna.  
Ovarium disco carnosio cinctum. Pericarpium.  
Folia alterna aut opposita, saepe stipulata. Sträucher.  
*Ilex. Hülsen.* Calyx 4—5dentatus persistens. Petala 4—5,  
saepe basi coalita. Stamina 4—5 hypogyna. Stylus nul-  
lus. Stigma 1, aut 4—5. Bacca 4sperma. *Tetrandria te-  
tragynia.*

*I. Aquifolium.* Linn. Folia ovalia, acuta, coriacea, nitida, un-  
data, sinuata, saepissime spinosa. Pedunculi axillares, bre-  
ves, multiflori; flores subumbellati. Im mittleren Europa.

nell  
fei-  
-20.  
iola  
pe-  
bidi  
fri-  
hy-  
um)  
-2,  
yx)  
lar-  
ata,  
und  
res  
qua-  
pel-  
a et  
bro-  
Vie-  
mi.  
Sta-  
c et  
hy-  
ata;  
bo-  
ittl.  
la e  
-5,  
na.  
um.  
er.  
-5,  
aul-  
te-  
un-  
bre-  
opa.

*[Faint, illegible text, likely bleed-through from the reverse side of the page]*

*[Faint, illegible text, likely bleed-through from the reverse side of the page]*

*In der Heilfu mir gnuß an Dierus.*

Davon Folia Aquifolii s. Agrifolii s. Illicis Aquifolii.

**RHAMNEAE.** Folia plerumque alterna. Calycis tubus ovario adhaerens, limbus 4—5 partitus. Petala 4—5. Stamina 4—5, petalis opposita. Pericarpium. Sträucher.

*Zizyphus.* Judendorn. Calyx 5fidus. Petala 5 in disco glanduloso. Stamina 5. Styli 2, (rarius 3 aut unus partitus). Drupa nucleo biloculari dispermo, rarius mono- vel trispermo. Rami superiores et ramuli aculeati. *Pentandria monogynia.*

*Z. vulgaris.* De Cand. *Rhamnus Zizyphus.* Linn. Ramuli flexuosi, glabri, aculeis geminis inaequalibus. Folia oblongo-ovata, emarginata, serrata, trinervia, glabra. Drupae oblongae. Im südl. Europa und nördl. Afrika. Davon Jujubae s. Baccae Jujubae (Rothe) Brustbeeren.

*Rhamnus.* Wegedorn. Calyx 5-(rarius 4-)fidus. Petala 4—5. Stylus 2—4fidus. Bacca 2—4sperma. Flores virescentes. *Pentandria monogynia.*

*Rh. catharticus.* Linn. Caulis erectus. Spinae terminales. Folia subtrotundo- vel oblongo-ovata, glanduloso-serrata, septulinervia. Flores tetrandri, 4fidi, plerumque dioici. Bacca subglobosa. Im mittl. und nördl. Europa. Davon *officinell* *Baccae spinae cervinae.*

*Rh. Frangula.* Linn. Caulis erectus inermis. Folia ovata, integerrima, glabra, venosa. Flores hermaphroditi pentandri, 5fidi. Im mittl. Europa. Gab Cortex Frangulae.

*Ceanothus.* Seckelstrauch. Calyx circumscissus basi ovario adhaerente. Petala 5 succosa. Stylus 2—3partitus. Bacca exsucca 3-(rarius 2—4-)locularis, 3sperma. *Pentandria monogynia.*

*C. americanus.* Linn. Folia ovalia, serrata, trinervia, subtus tomentosa. Thyrsus elongatus. Pedunculi pubescentes; pedicelli glaberrimi. In Nordamerika. Davon *Stipites Ceanothi.*

**AQUILARINAE.** Folia alterna. Calyx ab ovario discretus, coriaceus. Paracorolla urceolata, stamina 10 inter lacinias gerens. Capsula bilocularis, valvis medio septiferis.

*Aquilaria.* Adlerbaum. Calyx campanulatus 5fidus. Corolla nulla. Paracorolla (nectarium Pers.) 5-fida. Capsula 2locularis, 2valvis, lignosa. Semina solitaria. *Decand. monog.*

*A. ovata.* Cavan. diss. 7. p. 377. t. 224. Davon sollte Lignum Aloës s. Agollochi kommen.

**VERNICEAE.** Firnisspflanzen. Folia alterna exstipulata. Calyx ab ovario discretus. Petala imo calyci inserta aut hypogyna. Drupa, rarissime capsula. Flores plerumque parvi virentes. Sträucher.

**Subordo. Anacardiaceae.** Drupa carnosa nucleo uniloculari monospermo. Semen pendulum.

*Semecarpus. Elephantenlaus. Acajou.* Flores abortu dioici. Calyx 5fidus. Petala 5. Stamina 5. Styli 3. Perigynium urceolatum. Nux insidens gynophoro depresso, carnoso. *Pentandria trigynia.*

*S. Anacardium.* Linn. Caulis arboreus ramosus. Folia oblonga, subtus in nervis magis minusve pubescenti-scabra. In Ostindien. Davon *Anacardium orientale*, ostindische Elephantenlaus.

*Anacardium. Caschu. Nierenbaum.* Flores abortu dioici. Calyx 5fidus. Petala 5 linearia. Stamina 10, uno aut nonnullis longioribus. Stylus 1. Nux insidens pedunculo ampliato, carnoso. *Emeandria monogynia.*

*A. occidentale.* Linn. Folia ovalia, obtusa, integerrima, coriacea. Pedunculus nuce reniformi decies major. Filamentum longius sterile. In Amerika, auf den Antillen, in Mexiko. B. Davon *Anacardium occidentale*, westindische Elephantenlaus.

**Subordo. Sumachinae.** Drupa exsucca, nucleo mono-, rarius 2—3spermo. Semen pendulum.

*Rhus. Sumach.* Flores abortu saepe dioici. Calyx parvus, 5partitus, persistens. Petala 5. Drupa exsucca, nuce monosperma. *Pentandria trigynia.*

*Rh. Metopium.* Linn. Folia pinnata, quinata; foliola longe petiolata, integerrima, subrotunda, glabra. Flores hermaphroditi. Drupa ovata, nucleo membranaceo amplo. In Jamaika. B. Giebt das Doctorgummi und die *Quassia spuria*, welche nicht mit der ächten *Quassia* verwechselt werde.

*Rh. Coriaria.* Linn. *Gerberbaum.* Folia impari-pinnata, 5—7juga, petiolo nudo, apice submarginato; foliola oblonga, obtuse dentata, subtus villosa. Im südl. Europa. Davon Samen Sumach, Sumachsaamen.

*Rh. Copallinum.* Linn. Varietät. Petiolus articulate alatus; foliola integerrima. In N. Amerika. Davon Gummi Copal.

*Rh. Toxicodendron.* Linn. *Giftbaum.* Caulis plerumque radicans. Folia ternata; foliola petiolata, ovata, acuminata, exciso-sublobata, subtus pubescentia. In N. Amerika.

*Rh. radicans.* Linn. Varietät. Foliola integra, glabra. Von beiden officinell *Folia Toxicodendri.*

**Subordo. Burseriaceae.** Drupa nucleo 2—5loculari. Stylus 1 aut nullus.

*Boswellia.* Flores hermaphroditi. Calyx 5dentatus persistens. Petala 5. Stamina 10 e perigynio crenato. Stylus 1. Capsula trigona, 3valvis, 3locularis, basi dehiscens. Semina solitaria, circumalata. *Decandria monogynia.*

*B. serrata.* Colebrooke. Folia impari-pinnata; foliola subovato-oblonga, serrata, pubescentia. Racemi axillares simplices. In Ostindien auf Bergen. Davon offic. *Olibanum s. Thus.*

*Balsamodendron. Balsamstrauch.* Flores dioici. Calyx 4dentatus persistens. Petala 4. Stamina 8 sub peri-

ocu-  
ortu  
Pe-  
sso,  
ob-  
bra-  
ndi-  
ortu  
uno  
dun-  
oria-  
tum  
tiko.  
cho  
ra-  
vus,  
mo-  
pe-  
thro-  
nika.  
ria,  
le.  
-7-  
ob-  
Se-  
tus;  
pal.  
ra-  
nata,  
Von  
Sty-  
ersi-  
ylus  
Se-  
ova-  
ices.  
Ca-  
peri-

*[Faint, illegible text, likely bleed-through from the reverse side of the page]*



*[The page contains extremely faint, illegible text, likely bleed-through from the reverse side of the leaf. The text is arranged in approximately 20 horizontal lines.]*

S  
C  
H  
M

gynio annulari. Stylus 1. Bacca suturis 4, 1—2locularis.  
*Octandria monogynia.*

*B. gileadense.* Kunth. *Amyris gileadensis.* Linn. *A. Opobalsamum.* Linn. Rami inermes. Folia ternata s. quinatopinnata; foliola subaequalia integerrima, pubescentia. Fructus acuminulati. In Arabien. Davon Balsamus de Mecca s. Gileadensis s. Judaicus, s. Opobalsamum verum.

*B. Myrrha.* Nees. *Amyris Kataf.* Forsk. Rami spinescentes. Folia ternata, foliola lateralia impari multo minora; omnia obovata, obtusa, apice obtuse denticulata, glabra. Fructus acuminati. In Arabien. Davon officinell *Myrrha.*

**Subordo. Amyrideae.** Drupa nucleo chartaceo, indehiscente, monospermo.

*Amyris.* Flores hermaphroditi. Calyx 4dentatus, persistens. Petala 4 hypogyna. Stamina 8. Ovarium in gynophoro incrassato biovulatum. *Octandria monogynia.*

*A. Plumieri.* Cand. *A. elemifera.* Linn.? Folia impari-pinnata; foliola petiolata, ovata, acuminata, subserrata, subtus villosa. In Südamerika. Soll das offic. *Gummi Elemi geben.*

**CONNARACEAE.** Calyx ab ovario discretus. Petala imo calyci inserta. Perigynium disciforme. Carpella plurima.

*Brucea.* Calyx 4partitus. Petala 4. Perigynium 4lobum. Drupae 4 monospermae. *Dioecia tetrandria.*

*Br. ferruginea.* L'Herit. *Br. antidysenterica.* Miller. Folia impari-pinnata; foliola integerrima, subtus in nervis ferrugineo-villosa. In Abessinien. Str. Giebt Cortex Angusturae spuriae, ostindische oder unechte Angustura Rinde.

**HYPERANTHEREAE.** Petala imo calyci inserta. Calyx a germine discretus. Capsula elongata 3valvis; semina axi adnata.

*Moringa. Oelnufsbaum.* Calyx 5partitus. Corolla 5petala inaequalis. Semina alata. *Decandria monogynia.*

*M. zeylanica.* Pers. *M. pterygosperma.* Gaertn. *M. oleifera.* Lam. *Guilandina Moringa.* Linn., *Hyperanthera Moringa.* Vahl. Folia 2—3pinnata cum impari. Racemi paniculati. Capsulae trigonae. Semina triptera. In Ostindien. Str. Davon Nuces Been; Oleum Been.

### Subclassis IX. Leguminosae.

Calyx inferus. Petala cum staminibus imo calyci inserta. Legumen.

**MIMOSEAE.** Calyx 4—5partitus. Corolla aequalis, interdum monopetala ante anthesin valvata. Stamina



plura plerumque hypogyna. Legumen. *Polygamia monoecia*.

*Acacia*. Folia vera. Calyx 4—5 dentatus. Corolla 4—5fida, aut 4—5petala. Stamina 10—100. Legumen non articulatam, exsuccum, bivalve.

*A. Catechu*. Willd. Aculei gemini, stipulares, uncinati. Folia bipinnata; pinnae 8—16jugae; pinnulae multijugae, pubescentes. Glandulae 2—3 petiolares. Spicae axillares, geminae vel ternae, elongatae, ventricosocylindraceae. In Ostindien. Davon officinell *Catechu s. Terra japonica*.

*A. Ehrenbergii*. Hayne et Nees. Aculei stipulacei, gemini, recti. Folia bipinnata, 1—2juga; pinnulae 5—9jugae, lineari-oblongae, tomentosae. Glandulae inter pinnas. Capitula axillaria, aggregata, globosa. In der libyschen Wüste und in den Wüsten von Nubien und Dongola. Davon officinell *Gummi Mimosae s. arabicum*.

*A. Seyal*. Link. *Mimosa Seyal*. Forsk. Aculei gemini, recti, stipulacei. Folia bipinnata. Pinnae 2—4jugae; foliola 8—12juga oblonga, linearia, glabra. Glandula inter bina superiora pinnarum juga. Capitula axillaria, aggregata. Legumen inerme, compressum, lineari-falciforme, acuminatum, costato-striatum. In Ober-Aegypten, in der libyschen Wüste und in den Wüsten von Nubien und Dongola. Giebt auch das officinelle *Gummi Mimosae s. arabicum*.

*A. tortilis*. Link. *Mimosa tortilis*. Forsk. Aculei gemini recti; abortivi recurvi. Folia bipinnata; pinnae 2—5jugae; foliola 5—11jugae, oblongo-lineares. Glandula petiolaris. Capitula axillaria, solitaria. Legumina inermia, compressa, linearia, venoso-striata, varie contorto-flexuosa, glabra. Im glücklichen Arabien, in Ober-Aegypten, in den Wüsten von Libyen, Nubien und Dongola. Giebt auch das officinelle *Gummi Mimosae s. arabicum*.

*A. vera*. Richard. Aculei stipulacei, gemini, rectiusculi. Folia bipinnata; pinnae 2jugae; foliola 8—12juga, oblongo-linearia. Glandula inter singula pinnarum juga. Capitula axillaria aggregata. Legumina inermia compresso-moniliformia. In Afrika von Senegal bis Aegypten. Davon *Succus Acaciae verae s. aegyptiacae*, auch ein *Gummi Mimosae*.

**CERATONIAEAE.** Calyx ad basin partitus. Petala nulla. Stamina discreta. Legumen.

*Ceratonia. Johannisbrodbaum*. Calyx 5fidus. Stamina 5. Germen subcarnosum, deflexum. Stigma subsessile. Legumen coriaceum, intus pulposum, pulpa septatum, indehiscens. *Polygamia dioecia*.

*C. Siliqua*. Linn. Folia pinnata; foliola subovalia. Im südl. Europa. B. Davon officinell *Siliqua dulcis*.

*Copaifera. Copaivabaum*. Calyx 4partitus, lacinia inferiore angustiore. Germen pedicellatum, subrotundum, compressum, biovulare. Legumen pedicellatum, oblique obovato-subrotundum, compressum, lignoso-coriaceum, 1-sper-

mo-  
sfida,  
cula-  
Fo-  
pu-  
ge-  
Ost-  
mini,  
eari-  
titula  
und  
cinell  
recti,  
8-  
su-  
Le-  
cumi-  
schen  
Giebt  
emini  
gae;  
Ca-  
a, li-  
abra-  
üsten  
inelle  
Folia  
inea-  
axil-  
for-  
Suc-  
mni  
ulla.  
mina  
Le-  
chis-  
südl.  
infe-  
com-  
obo-  
sper-

*[Faint, illegible text, likely bleed-through from the reverse side of the page]*

*[Faint, illegible text, likely bleed-through from the reverse side of the page]*

num. Semen peridio dimidiato involutum. *Decandria monogynia*. Bäume.

*C. Jacquini*. Desf. *C. officinalis*. Linn. Folia plerumque paripinnata; foliola 2–5juga, incurvo-ovata, inaequilatera, obtuse acuminata, pellucido-punctata. In Venezuela bei Calabo und auf Trinidad. Liefert einen *officinellen Balsamus Copaivae*. Noch viele andere Arten der *Copaifera*, deren Hayne 16 beschrieben hat, liefern *Balsamus Copaivae*.

**CASSIACEAE.** Folia alterna, plerumque stipulata. Calyx monophyllus. Corolla aequalis aut inaequalis, non papilionacea. Stamina discreta. Legumen.

*Caesalpinia*. Calyx 5partitus, lacinia infima majore, subfornicata. Petala 5 inaequalia; superiora breviora. Stamina 10 basi lanata, omnia fertilia. Legumen compressum.

*Decandria monogynia*.

*C. brasiliensis*. Linn. Inermis. Folia bipinnata 7–9juga; pinnae 15–16jugae; pinnulae ovali-oblongae, obtusae, glabrae. Calyces rufo-hirti. Stamina corolla breviora. Legumen indehiscens, monospermum, foliaceum. In Südamerika. Giebt das Fernambukholz, *Lignum Fernambuci*.

*C. Sappan*. Linn. Caulis aculeatus. Folia bipinnata, 10–12juga; pinnae 10–12jugae; pinnulae inaequilatae, oblongae, emarginatae. Legumina polysperma, compressa, apice oblique truncata. Calyces glabri. In Ostindien. Davon *Lignum Sappan* s. *brasiliense rubrum*.

*Haematoxylum*. Blutholz. Calyx breviter tubulatus, limbo 5partito, laciniis inaequalibus, coloratis, deciduis. Petala 5. Stamina 10. Legumen elongato-oblongum, compressum, 2–3spermum, uniloculare, suturis indehiscens; valvis medio longitudinaliter rumpentibus. *Decandria monogynia*.

*H. Campechianum*. Linn. Folia alterna pinnata; foliola 3–4juga, obovata. Im warmen Amerika. Giebt *Lignum campechianum*, s. *campechiense*, s. *campescanum*. *Officinell*.

*Tamarindus*. Calyx tubulatus; limbo duplici: exteriore diphylo, caduco; inferiore 5phylo, deciduo; phyllis 2 inferioribus in phyllum 2nervium, saepe bicuspidatum coadunatis. Petala 3. Stamina 9; 3fertilia, 6 sterilia, quorum 4 cum fertilibus alternatim connata. Legumen pedicellatum, compressum, 3–6spermum, indehiscens; valvae intus pulpa farctae. *Diadelphia triandria*.

*T. indica*. Linn. Folia alterna, pinnata; foliola 12–18juga, lineari-oblonga. Legumina 8–12sperma. In Ostindien. Davon *officinell Tamarindi* s. *Fructus Tamarindorum*.

*T. occidentalis*. Gaertn. Legumina breviora 1–4sperma. Im wärmeren Amerika. Liefert auch *officinelle Tamarindi*.

*Cassia*. Calyx ad basin 5partitus. Petala 5 inaequalia. Stamina 10, 3 inferiora longiora, 4 media brevia recta, 3 superiora antheris abortivis difformibus. Legumina teretia, in-

dehiscencia, lignosa, septis transversis, loculis pulposis. *Decandria monogynia*.

*C. Fistula*. Linn. *Bactrylobium Fistula*. Willd. *Röhrencassie*. Folia pinnata 4—6juga; foliola oblongo-ovata, acuminata, Petioli eglandulosi. Racemi laxi ebracteati. Legumina recta, obtuse acuminata, laevia. In Indien und Aegypten. B. Davon *Cassia fistula* und *Pulpa Cassiae officin.*

*Senna*. Calyx, corolla, Stamina vide Cassia. Legumina compressa, dehiscencia, aut vix dehiscencia, septis transversis completis aut incompletis, loculis non pulposis, aut vix pulposis. Semina valvis parallela. *Decand. monog.*

*S. acutifolia*. Link. *Cassia acutifolia*. Delisle. Folia pinnata 5—7juga; foliola breviter petiolata, membranacea, attenuato-lanceolata, mucronata, subglabra. Legumina subfalciformia, oblonga, utrinque medio turgida. In Arabien, Oberägypten. Str. Giebt die ostindischen Folia Sennae.

*S. lanceolata*. Link. *Cassia lanceolata*. Forsk. *C. orientalis*. Persoon. Folia 3—5juga; foliola brevissime petiolata, subcoriacea, ovato-lanceolata, breviter mucronata, laeviter pubescentia. Legumina subfalciformi-elliptica, utrinque medio turgida. In Nubien. Davon *officinell Folia Sennae*.

*S. obtusata*. Link. *Cassia obtusata*. Hayne. Folia 4—6juga, foliola glandulaceo-petiolata, oblongo-obovata, obtusata, vel retusa, brevissime mucronata. Legumina valde falciformia, utrinque cristaceo-turgida. In Oberägypten. Davon auch *officinell Folia Sennae*. Diese mit der vorigen Art und den Blättern des *Cynanchum Argel* vermischt, bilden die Alexandrinische Senna.

*Hymenaea*. *Lokustbaum*. Calyx urceolatus, coriaceus; limbo 5partito, laciniis inferioribus plerumque coadunatis. Petala 5 inaequalia, inferius plerumque cymbiforme. Germen pedicellatum, imberbe. Legumen lignosum, indehiscens, pleiospermum, pulpa exsucca farinoso-filamentosa factum. Folia conjugata. *Decand. monog.* Bäume.

*H. Courbaril*. Linn. Foliola oblongo-ovata, inaequilatera, longe acuminata, basi inaequalia. Legumen oblongum, compressum. In Südamerika, Giebt nebst vielen andern Arten den westindischen Copal.

*Trachylobium*. *Rauhhülse*. Calyx urceolatus, coriaceus; limbo 5partito, laciniis superioribus plerumque coadunatis, deciduis. Petala 3 subaequalia longe unguiculata. Germen pedicellatum, barbatum. Legumen coriaceo-suberosum, non dehiscens, 1—oligospermum, pulpa exsucca factum. *Decandria monogynia*. Bäume.

*Tr. Gaertnerianum*. Hayne. Foliola breviter petiolulata, valde coriacea, subevenia, ovali-ovata, inaequilatera, abrupte acuminata, basi inaequalia. In Java. Giebt nebst mehreren andern Arten Copal.

*Vouapa*. Calyx tubulatus; tubo ventricosus-urceolato, limbo 4partito. Corolla monopetala, plana, unguiculata. Stamina 3—4 basi calycis inserta; quartum sterile. Germen pedicellatum.

De-  
ren-  
acu-  
Le-  
d Ac-  
in.  
mina  
sver-  
t vix  
  
nnata  
uato-  
ormia,  
pten.  
  
rien-  
olata,  
er pu-  
nedio  
  
juga,  
a, vel  
ormia,  
auch  
l den  
a die  
  
ceus;  
adu-  
orme.  
inde-  
tiosa  
  
longe  
ssum.  
rest-  
  
ceus;  
adu-  
gui-  
i co-  
pulp  
  
valde  
acu-  
i an-  
  
mbo  
mina  
icel-  
tum.

*[Faint, illegible text, likely bleed-through from the reverse side of the page.]*

*[The page contains extremely faint, illegible text, likely bleed-through from the reverse side of the leaf. The text is arranged in several columns.]*

P  
S  
S

latum. Legumen coriaceo-suberosum, monospermum. *Triandria monogynia*.

*V. Phaselocarpus*. Hayne. Foliola sessilia, obovato-oblonga, emarginato-rotundata, basi inaequalia. Legumina margine undique canaliculata. In Brasilien. B. Giebt den Brasilianischen Copal.

*Aloëxylum*. *Aloëbaum*. Calyx 4phyllus, phyllo infimo falcato, elongato. Petala 5. Stamina 10. Legumen falcatum, monospermum; semen cavum. *Decand. monog.*

*A. Agallochum*. Lam. Folia lanceolata, integerrima. In Hinterindien. B. Giebt das echte Lignum Aloës s. Agallochi, Aloë- oder Paradiesholz.

*Myroxylon*. *Balsamholz*. Calyx campanulatus, 5dentatus, persistens, Petala 5, summo majore. Germen corolla longius. Legumen stipite basi nudo, superne alato, indehiscens, submembranaceum, di-monospermum, uno latere stylo apiculatum. Stamina 10 decidua. *Decandria monogynia*.

*M. peruvianum*. Linn. fil. Folia pinnata, foliola ovata, breviter acuta, coriacea, glabra. In Peru. B. Davon officin. *Balsamus Peruvianus s. Indicus niger*.

*M. toluiferum*. Rich. *Toluifera balsamum*. Pers. Foliolis obovatis, longe acutatis, membranaceis. Im südl. östl. und nördl. Amerika. B. Davon officinell *Balsamus Tolutanus*.

**PAPILIONACEAE.** Folia alterna, saepissime stipulata. Calyx monophyllus. Corolla papilionacea. Stamina plerumque 10. Stylus 1. Legumen.

*Sect. Sophoraceae.* Stamina libera.

*Sophora*. Calyx 5dentatus, campanulatus, superne gibbus. Alae longitudine vexilli. Legumen moniliforme, apterum, polyspermum. *Decandria monogynia*.

*S. heptaphylla*. Linn. Folia pinnata; foliola septena, glabra. In Indien. Str. Davon Radix und Semen Anticholericae.

*Sect. Genistoideae.* Caulis fruticosus, non volubilis. Folia simplicia aut ternata, primordialia non opposita. Stamina 10 monadelpha aut diadelpha. Legumen non septatum.

*Genista*. *Ginster*. Calyx bilabiatus  $\frac{2}{5}$ . Stamina monadelpha. Legumen compressum aut tumidum. *Diadelphia decandria*.

*G. tinctoria*. Linn. Inermis. Caulis erectus; ramis patenti-erectis, teretibus, striatis, glabris. Radix repens. Folia lanceolata, glabra. Flores spicato-racemosi. Laciniae calycis subulato-acuminatae. Legumina glabra. Im mittl. und nördl. Europa. Str. Davon Flores, Herba und Semen Genistae tinctoriae.

*Cytisus*. Calyx campanulatus labiatus, labiis integris denticulatis. Stamina monadelpha. Legumen compressum polyspermum eglandulosum. *Diadelphia decandria*.

*C. scoparius*. Liuk. *Spartium scoparium*. Linn. Rami angulati, glabri. Folia simplicia et ternata, obovata, subsericea.



Flores axillares solitarii. Legumina margine villosa. Im mittl. und südl. Europa. Str. Davon Herba, Flores und Semen Genistae.

**Sect. Lotoïdeae.** Caulis herbaceus non volubilis. Folia simplicia aut ternata, primordialia non opposita. Stamina 10 diadelphica, rarius monadelphica. Legumen non septatum.

**Ononis. Hauhechel.** Calyx campanulatus 5fidus, laciniis inaequalibus, lanceolato-linearibus. Stamina monadelphica. Legumen plerumque sessile, turgidum, oligospermum. *Diadelphia decandria.*

**O. spinosa.** Linn. Caules adscendentes, spinosi; ramuli spinoscentes, unifariam et bifariam pubescentes. Folia simplicia et ternata, oblonga, acuta, serrata, plerumque eglandulosa. Flores plerumque solitarii. Laciniae calycis lanceolatae, leguminae trispermo breviores. Durch ganz Europa. P. Davon officinell *Radix Ononidis*; sonst auch Herba Ononidis s. *Restae bovis.*

**O. hircina.** Jacq. Caules erecti. Ramuli inermes cum pedunculis undique viscido-villosi. Folia simplicia et ternata, oblonga, acuta, serrata, basi rotundata, eglandulosa. Flores plerumque gemini. Calycis laciniae lanceolatae, legumine vix longiores. Im mittleren Europa. P. Werde nicht mit der vorigen verwechselt.

**Trigonella. Bockshorn.** Calyx 5fidus, raro labiatus. Corollae carina minima. Vexillum et alae subaequales, patentis, forma corollae tripetalae. Legumen ovatum, longe rostratum aut mucronatum. Folia ternata. *Diadelphia decandria.*

**T. Foenum graecum.** Linn. Caulis erectus simplex. Foliola cuneiformi-obovata, retusa, apice dentata. Legumen sessile, rigidum, attenuato-acuminatum, falcatum, compressum, rostro duplo longius, polyspermum. Im südl. Frankreich. J. Davon officinell *Semen Foeni graeci* s. *Foenugraeci.*

**Melilotus. Steinklee.** Calyx 5dentatus. Legumen calyce longius, 1- oligospermum, vix dehiscens. Flores racemosi aut spicati. Folia ternata. *Diadelphia decandria.*

**M. officinalis.** Willd. *Trifolium Melilotus officinale.* Linn. Caulis erectus ramosus. Foliola oblongo-lanceolata, remote serrata; stipulae setaceae. Legumen dispermum, ovatum, rugosum, pilosiusculum, demum nigricans. Stylus longitudine fere leguminis. Im mittl. und nördl. Europa. J. Davon officinell *Herba cum Flore Meliloti citrini.*

**Trifolium. Klee.** Calyx 5fidus persistens. Legumen 1-2-spermum calyce brevius, vix dehiscens, rarius 3-4-spermum, calyce paullo longius. Flores in spica densa aut capitulo. Folia ternata. *Diadelphia decandria.*

**T. repens.** Linn. Caules procumbentes, basi repentes. Foliola obcordata, denticulata. Pedunculi longi erecti. Flores post anthesin reflexi. Calycis laciniae ovals, acutae; corolla multo breviores. Legumen tetraspermum. Durch ganz Europa. P. Davon Flores *Trifolii albi.*

Im  
nd  
im-  
lia-  
iis  
ha.  
ia-  
tes-  
icia  
osa.  
le-  
Da-  
dis  
cu-  
ga,  
que  
res.  
rer-  
Co-  
pa-  
nge  
de-  
iola  
sile,  
stro  
Da-  
yce  
iosi  
inn.  
note  
ru-  
dine  
of-  
-2-  
per-  
ca-  
iola  
post  
ulto  
P.

*[Faint, mostly illegible text, likely bleed-through from the reverse side of the page.]*

*[The page contains extremely faint, illegible text, likely bleed-through from the reverse side of the leaf. The text is arranged in several columns and is too light to transcribe accurately.]*

*Sect. Phaseolae.* Caulis saepe volubilis. Folia simplicia, ternata, aut digitata, primordialia opposita; foliola saepe stipellata. Stamina monadelpha, aut plerumque diadelpha. Legumen non septatum.

*Butea.* Calyx 5dentatus; dentibus 2 superioribus approximatis, fere coadunatis. Carina incurvata longitudine alarum et vexilli. Legumen pedicellatum, plano-compressum, membranaceum, non dehiscens, apice monospermum. *Diadelphia decandria.*

*B. frondosa.* Roxb. Ramuli pubescentes. Foliola subrotunda, rotundata, integra vel retusa. Corollae calyce quadruplo longiores. Dentes calycis subacuti. Auf Koromandel. Str. Soll das ostindische Kino geben?

*Lupinus.* Calyx bilabiatus. Stamina monadelpha; antherae 5 oblongae; 5 subrotundae. Legumen coriaceum compressum. *Diadelphia decandria.*

*L. albus.* Linn. Foliola oblonga, subtus sericea. Flores alterni, pedicellati ebracteolati. Calycis labium superius integrum, inferius 3dentatum. Im Orient. J. Davon Semen Lupini, Wolfsbohnen.

*Stitzolobium.* Calyx campanulatus, bilabiatus; labio superiore integro, erecto; inferiore 3fido, lacinia media longiore. Antherae 5 oblongae, 5 ovatae hirsutae. Legumen torosum, 1-loculare, dissepimentis interceptum, hispidum, setis fragillimis. Semina orbicularia, hilo cristato ultra medium cincta.

*S. pruriens.* Pers. *Dolichos pruriens.* Linn. Foliolum medium rhomboideum, lateralia extus dilatata; omnia acuminata, subtus hirsuta. Legumina racemosa, valvis subcarinatis hirtis. In Ostindien. Str. Davon Setae s. Lanugo Siliquae hirsutae; *Stitzolobium.*

*Phaseolus. Bohne.* Calyx labiatus  $\frac{3}{4}$ . Carina cum staminibus et stylo spiraliter torta. Legumen bivalve, uniloculare, pleiospermum. *Diadelphia decandria.*

*Ph. vulgaris.* Linn. Caulis volubilis. Foliola ovata acuminata. Racemi solitarii foliis breviores; pedicelli gemini; bracteolae subrotundae, vel ovato-subrotundae, calyce latiores. Legumina pendula rectiuscula, subtorulosa, longe mucronata. Semina ovata, subcompressa. J. Davon officinell *Fabae albae.*

*P. nanus.* Linn. *P. oblongus.* Savi. Varietät. Caulis subvolubilis. Semina teretiuscula. J. Davon auch officinell *Fabae albae.*

*Sect. Lathyroïdeae.* Caulis saepe scandens, petiolis cirrhiferis. Folia abrupte pinnata. Stamina diadelpha. Legumen non septatum.

*Pisum. Erbse.* Calyx labiatus  $\frac{3}{4}$ ; laciniiis foliaceis, aequalibus. Stylus compressus carinatus, supra villosus. Legumen compressum, ad suturas nudum. Folia cirrhosa. Stipulae foliolis majores. *Diadelphia decandria.*

*P. sativum*. Linn. Folia trijuga; foliola ovata, integerrima, margine undulata. Pedunculi biflori. Legumen rectum, semibus approximatis, globosis. J.

*Ervum*. Linse. Calyx 5partitus; laciniis linearibus, acutis, corollam subaequantibus. Stigma capitatum glabrum. Legumen compressum, oblongum, 2—4spermum. Folia multijuga. *Diadelphia decandria*.

*E. Lens*. Linn. Folia 4juga; foliola oblonga et linearia; cirrhi subsimplices. Pedunculi aristulati, 2—3flori, folium aequantes. Calycis laciniae lineares, corolla longiores. Legumen ovale, subturgidum, 2spermum. Semina compressa. Im südl. Europa. J.

*Faba*. Calyx 5fidus, sublabiatus. Stylus filiformis. Stigma sub apice transversim barbatum. Legumen interne spongiosum compresso-teres, uniloculare, pleiospermum. Semen hilo terminali. *Diadelphia decandria*.

*F. vulgaris*. Moench. *Vicia Faba*. Linn. Caulis erectus. Folia plerumque bijuga; cirrhi nulli. Foliola ovata, mucronato-acuminata, integerrima; stipulis semisagittatis. Flores axillares, sessiles. Legumen torulosum. J. Gab Flores Fabarum.

*Sect. Galegoïdeae*. Caulis non scandens. Folia pinnata cum impari plerumque. Stamina diadelpa, rarius monadelpa. Legumen non septatum, nec marginibus valvarum introflexis subbiloculare.

*Indigofera*. Calyx patens 5fidus. Corollae carina utrinque calcare subulato patulo. Legumen lineare, parvulum, teres, aut quadrangulare. *Diadelphia decandria*.

*I. tinctoria*. Linn. Caulis fruticosus erectus. Folia 4—5juga; foliola oblonga, glabra. Racemi axillares, folio breviores. Legumina teretia, subarcuata, torulosa, 8—12sperma. In O. und W. Indien. Str. Giebt den Indigo.

*Glycyrrhiza*. Süßholz. Calyx 4dentatus; dente superiore bifido. Corollae vexillum oblongo-lanceolatum, rectum. Legumen oblongum compressum oligospermum. *Diadelphia decandria*.

*G. glabra*. Linn. Foliola ovato-oblonga, breviter mucronata, glabra, subtus glutinosa. Stipulae solitariae, axillares, gemiformes. Spicae pedunculatae, folio breviores; floribus subdistantibus. Legumina glabra 3—4sperma. Im südl. Europa. P. Davon officinell Radix und Succus Liquiritiae.

*G. echinata*. Linn. Foliola ovali-oblonga, mucronata, glabra, nuda. Stipulae geminae, oblongo-lanceolatae. Spicae capitatae. Legumina ovalia, 2—4sperma, echinata. Im südl. östl. Europa. P. Davon officinell Radix Liquiritiae.

*Galega*. Geißraute. Calyx dentibus 5 subulatis, subaequalibus. Stamina monadelpa, decimo ad medium concreto. Legumen torulosum, teretiuseculum, oblique striatum. *Diadelphia decandria*.

*G. officinalis*. Linn. Foliola lanceolata, mucronato-cuspidata, glabra. Stipulae lanceolatae, semisagittatae. Racemi axil-

nar-  
ini-  
tis,  
Le-  
cul-  
irli  
uan-  
men  
Im  
gma  
oon-  
men  
Fo-  
ona-  
ores  
res  
cum  
Le-  
sub-  
rin-  
um,  
uga;  
ores.  
a O.  
iore  
Le-  
phia  
nata.  
gem-  
sub-  
Eu-  
bra,  
ca-  
Im  
qua-  
eto.  
Dia-  
lata,  
axil-

Handwritten title at the top of the page, likely a chapter or section heading.

Main body of handwritten text, consisting of several paragraphs in a cursive script. The text is significantly faded and difficult to read.

De... ..

Faint, illegible text, likely bleed-through from the reverse side of the page.

lares. Legumina erecta stricta. Im südl. Europa. P. Davon Herba Galegae.

*Pterocarpus*. Flügel Frucht. Calyx 5dentatus. Corollae carina subdipetala. Legumen subfalcatum, circumalatum, venosum, indehiscens, 1-oligospermum. *Diadelphia decand.*

*Pt. Draco*. Linn. Folia 5—7juga; foliola ovata, acuminata. Stipulae oblongo-ovatae, obtusae. Legumina obtusa. In Südamerika. B. Giebt eine Art Sanguis Draconis.

*Pt. indicus*. Willd. Foliola oblonga, acuminata. Stipulae nullae. Legumina acuta. In Ostindien. B. Giebt auch eine Art Sanguis Draconis.

*Pt. santalinus*. Linn. Folia ternata, subrotunda, retusa, glaberrima. Petala crenata, undulata. Auf den indischen Gebirgen. B. Sollta das Lignum Santali rubrum geben. Giebt eine Art Sanguis Draconis.

*Geoffroea*. Calyx campanulatus, semiquinquefidus, subbilabialis. Alae et carina subaequales; vexillum majus. Drupa (legumen drupaceum) ovoidea, utrinque sulco notata. Nux 2valvis, 1-sperma. Juss.

*G. inermis*. Swartz. Inermis. Foliola ovato-lanceolata. Im westlichen Jamaika. B. Davon Cortex Geoffroecae jamaicensis.

*G. surinamensis*. Willd. Inermis. Foliola oblonga, obtusa, emarginata. In Surinam. B. Davon officinell Cortex Geoffroecae surinamensis.

*Sect. Astragaloideae*. Legumen valvae alterius margine introflexo biloculare et subbiloculare.

*Astragalus*. *Traganth*. Calyx 5dentatus. Corolla carina obtusa. Legumen gibbosum, biloculare aut semibiloculare, polyspermum.

*A. exscapus*. Linn. Acaulis, hirsutus. Folia multijuga; foliola ovalia. Stipulae basi petioli. Flores subsessiles, aggregati, racemosi. Calycis dentes longi, subulati. Legumina oblonga, trigona, lanato-hirsuta. Im mittl. Europa. P. Davon Radix Astragali exscapi.

*A. verus*. Olivier. Fruticulosus. Foliola 8—10juga, lineari-lanceolata, acuta, hirta. Petioli spinescentes. Flores axillares, sessiles, aggregati. Calyces tomentosi. Im Orient. Giebt nach Olivier das officinelle Gummi *Tragacanthae*.

*A. gummifer*. Labillardiere. Differt foliis 4—6jugis; foliolis oblongo-linearibus acutis glabris. Auf dem Libanon. Giebt nach Labillardiere das Gummi *Tragacanthae*.

*A. creticus*. Lam. differt foliolis tomentosis; calycis laciniis setaceis, corolla paullo longioribus, barbato-plumosis. In Creta. Giebt nach Tournefort das Gummi *Tragacanthae*.



Subclassis X. Catastemones.

Corolla polypetala hypogyna. Stamina thalamo inserta, non indefinita, externae seriei petalis opposita.

**AMPELIDEAE.** Cirrhi foliis oppositi. Calyx parvus, integer, aut subdentatus. Petala 4—5 parva. Stamina 4—5. Ovarium biloculare. Bacca. Flores virentes. Frutices.

*Vitis*. *Weinstock*. Calyx sub5dentatus. Petala 5 caduca, apice magis minusve cohaerentia. Stamina 5. Stylus nullus aut minimus. *Pentandria monogynia*.

*V. vinifera*. Linn. Folia cordata, sinuato-lobata, dentata; seniores glabra; juniores tomentoso-pubescentia. In Palästina. Davon officinell *Pampini cum foliis Vitis*; *Passulae majores*; *Passulae minores* (diese von der Spielart *V. vinifera* *apyrena*) und *Vinum*.

**MENISPERMEAE.** Frutices caulibus tenuibus, saepe volubilibus. Folia alterna. Calyx polyphyllus. Drupae plures monospermae. Flores plerumque virescentes.

*Cocculus*. Flores dioici. Petala 6. Stamina 6. Carpella 3—6. *Dioecia hexandria*.

*C. palmatus*. Candoll. *Menispermum palmatum*. Lam. Folia basi cordata, subpalmato-quinqueloba, piloso-hispida; lobis acuminatis, integerrimis. Im südlich-östlichen Afrika. Davon officinell *Radix Columbo*.

*C. Plukenetii*. Cand. *Menispermum Cocculus*. Willd. differt foliis ovatis, basi subcordatis, apice obtuse truncatis, mucronulatis; racemis femineis axillaribus, simplicibus, folio sublongioribus. In Malabar und Java. Giebt Samen *Cocculi indici*.

**BERBERIDEAE.** Folia alterna. Calyx polyphyllus. Antherae loculis discretis, inaequaliter dehiscentibus. Pericarpium.

*Berberis*. *Berberitze*. Calyx 6phyllus. Petala 6, basi biglandulosa. Stylus nullus. Bacca 2—3sperma. *Hexandria monogynia*.

*B. vulgaris*. Linn. Spinae tripartitae. Folia obovata, ciliato-serrata. Racemi multiflori penduli. Petala integra. Im mittl. Europa. Str. Davon officinell *Baccae Berberidis*.

*[Faint, illegible text at the top of the page]*

*[Faint, illegible section header]*

*[Faint, illegible text block]*

*[Faint, illegible text block]*

*[Faint, illegible text block]*

*[Faint, illegible text block]*

*[Faint, illegible text block]*

*[Faint, illegible text block]*

*[Faint, illegible text block]*

*[Faint, illegible text block]*

*[Faint, illegible text block]*

*[Faint, illegible text block]*

*[Faint, illegible text block]*

*[Faint, illegible text block]*

*[Faint, illegible text block]*

s,  
ta  
s.  
  
a,  
l-  
  
e-  
a.  
s;  
a)  
  
o-  
te  
  
la  
  
ia  
is  
a-  
  
rt  
o-  
b-  
li  
  
n-  
e-  
  
ia  
  
o-  
tl.

⊙ *Diagnose der Gattungen der Gattung...*

*Subclassis II. Callicentetes.*

*Carolla polylobata hypogyn. Stamina (halbes) insana, non insubula, exteriora serie prima opposita.*

*ANPHIBOLAN. Dactyl. 10. 11. 12. 13. 14. 15. 16. 17. 18. 19. 20. 21. 22. 23. 24. 25. 26. 27. 28. 29. 30. 31. 32. 33. 34. 35. 36. 37. 38. 39. 40. 41. 42. 43. 44. 45. 46. 47. 48. 49. 50. 51. 52. 53. 54. 55. 56. 57. 58. 59. 60. 61. 62. 63. 64. 65. 66. 67. 68. 69. 70. 71. 72. 73. 74. 75. 76. 77. 78. 79. 80. 81. 82. 83. 84. 85. 86. 87. 88. 89. 90. 91. 92. 93. 94. 95. 96. 97. 98. 99. 100. 101. 102. 103. 104. 105. 106. 107. 108. 109. 110. 111. 112. 113. 114. 115. 116. 117. 118. 119. 120. 121. 122. 123. 124. 125. 126. 127. 128. 129. 130. 131. 132. 133. 134. 135. 136. 137. 138. 139. 140. 141. 142. 143. 144. 145. 146. 147. 148. 149. 150. 151. 152. 153. 154. 155. 156. 157. 158. 159. 160. 161. 162. 163. 164. 165. 166. 167. 168. 169. 170. 171. 172. 173. 174. 175. 176. 177. 178. 179. 180. 181. 182. 183. 184. 185. 186. 187. 188. 189. 190. 191. 192. 193. 194. 195. 196. 197. 198. 199. 200. 201. 202. 203. 204. 205. 206. 207. 208. 209. 210. 211. 212. 213. 214. 215. 216. 217. 218. 219. 220. 221. 222. 223. 224. 225. 226. 227. 228. 229. 230. 231. 232. 233. 234. 235. 236. 237. 238. 239. 240. 241. 242. 243. 244. 245. 246. 247. 248. 249. 250. 251. 252. 253. 254. 255. 256. 257. 258. 259. 260. 261. 262. 263. 264. 265. 266. 267. 268. 269. 270. 271. 272. 273. 274. 275. 276. 277. 278. 279. 280. 281. 282. 283. 284. 285. 286. 287. 288. 289. 290. 291. 292. 293. 294. 295. 296. 297. 298. 299. 300. 301. 302. 303. 304. 305. 306. 307. 308. 309. 310. 311. 312. 313. 314. 315. 316. 317. 318. 319. 320. 321. 322. 323. 324. 325. 326. 327. 328. 329. 330. 331. 332. 333. 334. 335. 336. 337. 338. 339. 340. 341. 342. 343. 344. 345. 346. 347. 348. 349. 350. 351. 352. 353. 354. 355. 356. 357. 358. 359. 360. 361. 362. 363. 364. 365. 366. 367. 368. 369. 370. 371. 372. 373. 374. 375. 376. 377. 378. 379. 380. 381. 382. 383. 384. 385. 386. 387. 388. 389. 390. 391. 392. 393. 394. 395. 396. 397. 398. 399. 400. 401. 402. 403. 404. 405. 406. 407. 408. 409. 410. 411. 412. 413. 414. 415. 416. 417. 418. 419. 420. 421. 422. 423. 424. 425. 426. 427. 428. 429. 430. 431. 432. 433. 434. 435. 436. 437. 438. 439. 440. 441. 442. 443. 444. 445. 446. 447. 448. 449. 450. 451. 452. 453. 454. 455. 456. 457. 458. 459. 460. 461. 462. 463. 464. 465. 466. 467. 468. 469. 470. 471. 472. 473. 474. 475. 476. 477. 478. 479. 480. 481. 482. 483. 484. 485. 486. 487. 488. 489. 490. 491. 492. 493. 494. 495. 496. 497. 498. 499. 500. 501. 502. 503. 504. 505. 506. 507. 508. 509. 510. 511. 512. 513. 514. 515. 516. 517. 518. 519. 520. 521. 522. 523. 524. 525. 526. 527. 528. 529. 530. 531. 532. 533. 534. 535. 536. 537. 538. 539. 540. 541. 542. 543. 544. 545. 546. 547. 548. 549. 550. 551. 552. 553. 554. 555. 556. 557. 558. 559. 560. 561. 562. 563. 564. 565. 566. 567. 568. 569. 570. 571. 572. 573. 574. 575. 576. 577. 578. 579. 580. 581. 582. 583. 584. 585. 586. 587. 588. 589. 590. 591. 592. 593. 594. 595. 596. 597. 598. 599. 600. 601. 602. 603. 604. 605. 606. 607. 608. 609. 610. 611. 612. 613. 614. 615. 616. 617. 618. 619. 620. 621. 622. 623. 624. 625. 626. 627. 628. 629. 630. 631. 632. 633. 634. 635. 636. 637. 638. 639. 640. 641. 642. 643. 644. 645. 646. 647. 648. 649. 650. 651. 652. 653. 654. 655. 656. 657. 658. 659. 660. 661. 662. 663. 664. 665. 666. 667. 668. 669. 670. 671. 672. 673. 674. 675. 676. 677. 678. 679. 680. 681. 682. 683. 684. 685. 686. 687. 688. 689. 690. 691. 692. 693. 694. 695. 696. 697. 698. 699. 700. 701. 702. 703. 704. 705. 706. 707. 708. 709. 710. 711. 712. 713. 714. 715. 716. 717. 718. 719. 720. 721. 722. 723. 724. 725. 726. 727. 728. 729. 730. 731. 732. 733. 734. 735. 736. 737. 738. 739. 740. 741. 742. 743. 744. 745. 746. 747. 748. 749. 750. 751. 752. 753. 754. 755. 756. 757. 758. 759. 760. 761. 762. 763. 764. 765. 766. 767. 768. 769. 770. 771. 772. 773. 774. 775. 776. 777. 778. 779. 780. 781. 782. 783. 784. 785. 786. 787. 788. 789. 790. 791. 792. 793. 794. 795. 796. 797. 798. 799. 800. 801. 802. 803. 804. 805. 806. 807. 808. 809. 810. 811. 812. 813. 814. 815. 816. 817. 818. 819. 820. 821. 822. 823. 824. 825. 826. 827. 828. 829. 830. 831. 832. 833. 834. 835. 836. 837. 838. 839. 840. 841. 842. 843. 844. 845. 846. 847. 848. 849. 850. 851. 852. 853. 854. 855. 856. 857. 858. 859. 860. 861. 862. 863. 864. 865. 866. 867. 868. 869. 870. 871. 872. 873. 874. 875. 876. 877. 878. 879. 880. 881. 882. 883. 884. 885. 886. 887. 888. 889. 890. 891. 892. 893. 894. 895. 896. 897. 898. 899. 900. 901. 902. 903. 904. 905. 906. 907. 908. 909. 910. 911. 912. 913. 914. 915. 916. 917. 918. 919. 920. 921. 922. 923. 924. 925. 926. 927. 928. 929. 930. 931. 932. 933. 934. 935. 936. 937. 938. 939. 940. 941. 942. 943. 944. 945. 946. 947. 948. 949. 950. 951. 952. 953. 954. 955. 956. 957. 958. 959. 960. 961. 962. 963. 964. 965. 966. 967. 968. 969. 970. 971. 972. 973. 974. 975. 976. 977. 978. 979. 980. 981. 982. 983. 984. 985. 986. 987. 988. 989. 990. 991. 992. 993. 994. 995. 996. 997. 998. 999. 1000.*

*REINIGUNG. Die...*

*Die...*

*Die...*

*Die...*

*Die...*

*Die...*

*Die...*

*Die...*

Subclassis XI. Anastemones.

Corolla polypetala hypogyna. Stamina thalamo inserta, non indefinita, externae seriei petalis alterna.

**SAPINDACEAE.** Folia alterna, saepe composita. Calyx ad basin partitus. Stamina plerumque 8. Ovarium triloculare. Fructus drupaceus, capsularisve e carpellis connatis.

*Sapindus. Seifenbaum.* Calyx 4—5partitus. Petala 4—5, intus glandulosa aut barbata. Carpella 3 carnosae, ventricosa, 2 saepe abortiva. *Octandria trigynia.*

*S. Saponaria.* Linn. Inermis. Folia pinnata, 3—4juga; foliola ovato-lanceolata, integerrima. Petiolus alatus. Auf den Antillen und im südl. Amerika an den Küsten. Str. Davon Nuculae Saponariae.

**RUTACEAE.** Calyx monophyllus, saepe ad basin partitus. Petala 4—5. Stamina tot, quot petala, aut dupla, rarius tripla, disco hypogyno inserta. Carpella tot quot petala, interdum basi connata, unilocularia, bivalvia, dehiscentia.

*Ruta. Raute.* Calyx 4—5partitus, persistens. Petala 4—5 concava. Stamina dupla. Pori nectariferi ad basin germinis. Carpella basi connata. *Decandria monogynia.*

*R. graveolens.* Linn. Folia decomposito-pinnata; foliola obovato-spathulata, rotundata. Petala integerrima aut subdentikulata. Im südl. Europa. P. Davon officinell *Herba Rutae*; früher auch *Semen Rutae*.

*Dictamnus. Diptam.* Calyx 5phyllus deciduus. Petala 5. Stamina cum pistillo declinata, glandulose punctata. Carpella 5, disperma, drupacea. *Decandria monogynia.*

*D. albus.* Linn. Folia pinnata; foliola lanceolato-ovalia, Petiolus alatus. Petala alba. Im mittl. Europa. P. Davon *Radix Dictamni albi*.

*D. Fraxinella.* Varietät. differt petiolo vix alato, foliolis oblongis, floribus rubris. Im mittl. Europa. P. Giebt auch *Radix Dictamni*.

*Quassia.* Calyx 5partitus. Petala 5 conniventia. Stamina 10; filamenta intus basi squama. Germina 5. Stylus unus indivisus. Carpella 5, 2valvia, monosperma. Flores hermaphroditi. *Decandria monogynia.*

*Q. amara.* Linn. Folia impari-pinnata; foliola opposita sessilia; petiolus articulato-alatus. Racemi terminales. In Surinam.

B. Davon officinell *Cortex et Lignum Quassiae.*

*Simaruba.* Calyx 5partitus. Petala 5 patentia. Stamina 10; filamenta intus basi squama. Germina 3—5. Stylus unus

apice 3—5fidus. Carpella drupacea 3—5, carpophoro inserta. Flores diclini. *Decandria monogynia*.

*S. officinalis*. Candoll. *Quassia Simaruba*. Linn. Folia paripinnata; foliola alterna, breviter petiolata, subtus pubescentia. Petioli nudi. Flores monoici. Stylus 5fidus. Carpella ovata, subnigra, reticulato-venosa. In Gujana und auf den Antillen. B. Davon officinell *Cortex Simarubae*. Ruhrinde.

*S. excelsa*. Swartz. *Quassia excelsa*. Wright. Folia imparipinnata; foliola opposita, petiolata, longe acuminata. Flores polygami pentandri. Stylus trifidus. Carpella obovato-globosa. In Jamaika und auf den karaischen Inseln. B. Davon auch officinell *Cortex et Lignum Quassiae*.

*Bonplandia*. Calyx 5fidus. Petala 5, basi marginibus conniventia. Squamae nectariferae 5, germen obtegentes. Carpella 5 basi connata. *Pentandria monogynia*. Hayne.

*B. trifoliata*. Willd. *Angostura* | *Cuspare*. Roem. et Schult. Folia alterna, petiolata, ternata; foliola subpetiolulata, ovalia, longe acuminata, basi attenuata. Panicula racemosa. In Südamerika am Oronoko und bei der Stadt Angostura. B. Davon officinell *Cortex Angusturae*. (Quinquina del Angostura.)

**ZYGOPHYLLEAE.** Folia opposita stipulacea. Calyx plerumque polyphyllus. Petala 5. Stamina 10. Ovarium 5loculare. Capsula e carpellis 5 plus minus connatis.

*Guajacum*. Calyx 5partitus. Capsula angulata 5locularis, aut abortu 2—3locularis, non dehiscens. *Decand. monog.*

*G. officinale*. Linn. Folia bijuga; foliola ovalia et obovata obtusa. Capsulae biangulares. In Jamaika, auf den Antillen. B. Davon officinell *Lignum Guajaci s. sanctum* und *Resina Guajaci*.

**LINOIDEAE.** Calyx ad basin partitus. Stamina annulo hypogyno imposita, interjectis dentibus. Capsula constans e carpellis marginibus induplicatis apice bivalvi dehiscentibus, intus dissepimento incompleto e centro orto.

*Linum, Lein.* Calyx 5phyllus. Petala 5, rarissime 3. Capsula e carpellis 10. *Pentandria pentagynia*.

*L. usitatissimum*. Linn. Glabrum. Caulis erectus, plerumque solitarius. Folia alterna, lineari-lanceolata. Panicula corymbosa. Calycis phylla acuta vel mucronata. Petala retusa, calyce triplo majora. Im südl. Europa. J. Davon officinell *Semen Lini*.

*L. catharticum*. Linn. Glabrum. Caulis erectus, superne dichotomus. Folia opposita, ovali-lanceolata. Flores ante anthesin penduli. Petala obtusa. Im mittl. und nördl. Europa. J. Davon *Herba Lini cathartici*.

**CARYOPHYLLEAE.** Folia opposita. Calyx ad basin partitus aut tubulosus. Petala 5. Stamina plerumque 10,



Silene

+ <sup>3</sup> ~~Quercia~~

Listua flos radii Riffert fol linearib. petalis multis  
fidis

Cerastium Riffert ab Alpino stylis

Cer. arcese. folia linearia, panicula, corolla calyce  
duplo longior.

Dro. longifol. Riffert foliis orbiculatis, ovato, foliis vir  
longiore

Dro. Anglica Riffert fol angustioribus ovato foliis  
duplo superante.

interdum 5, raro 3, saepe cum petalis coalita. Fructus unilocularis. Sporophoron centrale liberum.

*Saponaria. Seifenkraut.* Calyx monophyllus, tubulosus, teres, 5dentatus, basi nudus. Petala 5 unguiculata, fauce denticulis 2 coronata. Capsula oblonga. *Dec. digyn.*

*S. officinalis.* Linn. Folia ovali-lanceolata, acuta. Flores fasciculati. Calyx pubescens. Im mittl. und nördl. Europa. P. Davon officinell Radix Saponariae.

*Lychnis.* Calyx tubulosus, membranaceus, 5dentatus. Petala 5 unguiculata, fauce coronata. *Decandria pentag.*

*L. dioica.* Linn. Flores dioici. Folia lanceolata, hirta. Panicula. Petala bifida, lobis latis approximatis. Capsula conica, dentibus rectis. Im mittl. und nördl. Europa. P. Gab Radix Saponariae albae, welche nicht mit Rad. Saponariae off. verwechselt werde.

*Alsine. Hühnerdarm.* Calyx ad basin 5partitus. Petala 5 aequalia bipartita. Capsula 6valvis. *Pentand. trig.*

*A. media.* Linn. Caulis unifariam pubescens. Folia ovata, acuta. Pedunculi axillares solitarii. Petala calyce vix longiora. Durch ganz Europa. J. Gab Herba Alsines.

**STATICINAE.** Folia plerumque radicalia. Calyx monophyllus persistens. Petala 5 interdum connata. Stamina 5. Styli 5. Capsula unilocularis evalvis; semen inversum pendulum.

*Static.* Flores paniculati. *Pentandria pentagynia.*

*St. Limonium.* Linn. Folia obverse oblonga, undulata, recurvato-mucronata, glabra, evenia. Scapus erectus paniculatus, ramis dense spicatis recurvis; floribus secundis arrectis. Im mittl. Europa. P. Davon Radix Behen, Been rubri.

**DROSERACEAE.** Folia alterna, saepe radicalia et difformia. Calyx ad basin 5partitus. Petala 5. Stamina 5—10. Styli 3—5. Pericarpium. Semina parietalia aut ad basin congesta.

*Drosera. Sonnentau.* Calyx 5partitus. Stamina 5. Styli 3—5 bipartiti. Capsula unilocularis 3—5valvis, polysperma. Semina parietalia. *Pentandria pentagynia.*

*D. rotundifolia.* Linn. Scapi erecti. Folia suborbiculata. Stigmata clavata. Durch ganz Europa und in Amerika auf Wiesen. J. Gab Herba Rorellae s. Roris solis.

*Parnassia.* Calyx 5partitus. Squamae 5 cordatae setis apice glandulosi. Stigmata 4 sessilia. Capsula unilocularis quadrivalvis. *Pentandria tetragynia.*

*P. palustris.* Linn. Folia cordata; radicalia petiolata; caulina amplexicaulia. Durch ganz Europa auf feuchten Wiesen. P. Gab Flores Hepaticae albae, weisse Leberblumen.



## Subclassis XII. Allostemones.

Corolla polypetala. Stamina thalamo inserta, ob numerum aut concretionem cum petalis non convenientia.

**VIOLARINAE.** Folia stipulata. Corolla saepe irregularis labiosa. Antherae appendice membranacea. Pericarpium. Semina parietalia.

*Viola.* *Veilchen.* Calyx ad basin 5partitus, deorsum productus. Corolla 5petala, labiosa, basi calcarata. Antherae conniventes. Capsula unilocularis, trivalvis. Pentandria monogynia.

*V. odorata.* Linn. Acaulis, stolonibus flagelliformibus. Folia subrotundo-cordata, obtusa, crenata, subglabra. Calycis lacinae ovatae obtusae. Petala integra. Stigma uncinatum. Capsula hirta. Im mittleren Europa. P. Davon *officinell Flores Violae.*

*V. hirta.* Linn. Var. Differt stolonibus nullis, foliis subovato-cordatis, petalis emarginatis. Im mittl. Europa. P.

*V. canina.* Linn. Caulis plerumque adscendens. Folia ovato-cordata, pubescentia; stipulae fimbriato-serratae, longe acutatae, petiolo multo breviores. Calycis lacinae lanceolatae, acutae. Petala integra. Durch ganz Europa. P.

*V. tricolor.* Linn. *Stiefmütterchen.* Caulis angulatus glaber. Folia oblonga, crenato-serrata, subglabra. Stipulae lyratopinnatifidae. Im mittl. und nördl. Europa. P. Davon *officinell Herba Jaceae s. Violae tricoloris.* Freisamkraut.

**FUMARIACEAE.** Calyx diphyllus. Corolla 4petala labiosa. Filamenta 2 dilatata, quodvis gerens antherae loculos tres.

*Corydalis.* *Taubenkropf.* Corolla papilionaceo-ringens, monopetala, calcarata. Capsula siliquacea bivalvis. *Diadelphina hexandr.* Linn.

*C. cava.* Link. *C. bulbosa.* Willd. *C. tuberosa.* Cand. *Fumaria bulbosa cava.* Linn. Tubera cava. Caulis erectus simplex. Folia biternata; foliola subtripartita, incisa, acutiuscula. Racemus simplex terminalis. Bractee oblongae. Im mittl. und nördl. Europa. P. Davon *Radix Aristolochiae cavae.*

*C. intermedia.* Link. Var. diff. tuberibus solidis, bracteis subrotundis. *C. fabacea.* Willd. *Fumaria fabacea.* Retz. *F. intermedia.* Ehrh. Im mittl. und nördl. Europa. P.

*C. solida.* Link. *C. Halleri.* Willd. *C. bulbosa.* Cand. *Fumaria solida.* Smith. Var. diff. bracteis cuneatis incis. Im mittl. und nördl. Europa. P. Giebt, so wie die vorige, *Radix Aristolochiae fabaceae.*

*Fumaria.* *Erdrauch.* Corolla papilionaceo-ringens, mono-



*Raph. sativ. Fabricula* Burdichlan  
*Raphanistrum*. Cap. obliquata rostrata, articulata  
unistrata, articulis perversis.  
*R. amens.* fol. lyrata, liliifolium longissimum  
(früher *Raph. Raphanistrum*)

petala, basi gibba aut calcarata. Capsula drupacea indehiscens, 1-sperma. *Diadelphia hexandria*. Linn.

*P. officinalis*. Linn. Caulis erectus ramosus. Folia glauca, decomposito-pinnata; foliola multifida, basi cuneiformia. Capsulae subglobosae. Im mittl. Europa. J. Davon *officinell Herba Fumariae*.

**PAPAVERACEAE.** Folia alterna. Calyx 2phyllus caducus. Petala 4, aut numero per 4 divisibili.

*Papaver Mohn*. Petala 4. Stylus nullus. Stigma radians. Capsula suburceolata, unilocularis, dissepimentis incompletis, sub stigmatate persistente poris dehiscens. *Polyandria monogynia*.

*P. Argemone*. Linn. Caulis foliosus, hirtus, multiflorus. Folia pinnatifida, laciniis incis. Capsula clavato-urceolata, hispida; Pili caulis pedunculorumque adpressi. Im mittl. Europa. J. Werde nicht mit *P. Rhoeas* verwechselt.

*P. Rhoeas*. Linn. Caulis foliosus, hirsutus, multiflorus. Folia pinnatifida, laciniis incis. Capsula obovato-urceolata, glabra. Pili caulis pedunculorumque patentes. Im mittleren Europa. Davon *officinell Flores Papaveris Rhoeados s. Pap. erratici*.

*P. dubium*. Linn. Var. diff. capsulis oblongo-urceolatis, glabris; pilis caulis patentibus, pedunculorum adpressis. Im mittl. Europa. J.

*P. somniferum*. Linn. Caulis foliosus, ~~glaber~~ glaucus, multiflorus. Folia amplexicaulia, crenato-incisa. Capsula subgloboso-urceolata, seminibus nigris. Pili pedunculorum patentes. Im Orient. J. Davon *officin. Capita Papaveris; Opium. P. album*. Varietät seminibus albis giebt die *officinellen Semina Papaveris*.

*Chelidonium Schöllkraut*. Petala 4. Capsula siliquacea, bivalvis, unilocularis, a basi ad apicem dehiscens. *Polyandria monogynia*.

*Ch. majus*. Linn. Folia pinnatifida; lacinae subrotundae, crenato-incisae. Umbellae. Petala oblonga integra. In ganz Europa. P. Davon *officinell Herba Chelidonii*.

**CRUCIFERAE.** Folia alterna. Bracteeae plerumque nullae. Calyx 4phyllus. Petala 4, rarissime nulla. Stamina 6, rarius 4 aut 2. Capsula plerumque bilocularis 2valvis, sporophoro lineari utrinque intervalvulari (siliqua).

*Sect. Raphanaceae*. Capsula siliquacea septis transversis, saepissime transversim dehiscens.

*Raphanus Rettig*. Calyx clausus. <sup>Rapumce</sup> Siliqua teres, rostrata, torosa, saepa fungosa, indehiscens, septis raris cellulosis. Semina pendula. *Tetradynamia siliquosa*.

*R. sativus*. Linn. Folia lyrata. Siliquae erectae, pedicello vix longiores, biloculares. Radix crassa. Im südl. Europa, in Portugal. J. und Zw. Davon *Radix Raphani nigri s. hortensis*.

**Sect. Lepidinae.** Silicula bilocularis dehiscens aut subdehiscens, dissepimento valvis multo angustiore. *Tetradynamia siliculosa.*

*Lepidium. Kresse.* Silicula ovalis et oblonga, plana, emarginata; valvis ~~acute~~ carinalis, dissepimento oppositis; loculis monospermis. Embryo notorhizeus.

*L. sativum.* Linn. Folia pinnatifida; inferiorum lacinae 2–3fidae; superiorum lanceolato-lineares. Stylus brevis. J. Davon Herba et Semen Nasturtii hortensis.

*Thlaspi. Tüschelkraut.* Silicula obcordata, emarginata; valvis carinatis. Embryo cotyledonibus planis accumbentibus, pleurorhizeus.

*Th. arvense.* Linn. *Bauernsenf.* Caulis erectus. Folia oblonga, dentata, glabra. Siliculae pedicello breviores. Im mittl. und nördl. Europa. Davon Semen Thlaspeos.

*Capsella. Hirtentasche.* Silicula cuneata, margine non carinata. Embryo pleurorhizeus. *2-4-6 antherae*

*C. Bursa pastoris.* Moench. *Thlaspi Bursa pastoris.* Linn. Folia radicalia pinnatifida, dentata. In ganz Europa. J. Davon Herba Bursae pastoris.

**Sect. Alyssinae.** Silicula plerumque bilocularis dehiscens, dissepimento valvis subaequali. *Tetradynamia siliculosa.*

*Cochlearia. Löffelkraut.* Silicula turgida, rugosa, polysperma; valvae gibbae. Embryo pleurorhizeus.

*C. officinalis.* Linn. Folia radicalia petiolata subtrotundo cordata; caulina sessilia, ovata, dentato-angulata, basi sagittata. Siliculae ovato-subgloboseae, pedicello dimidio breviores. Im nördl. Europa auf feuchtem, salzigem Boden. J. und Zw. Davon officinell Herba Cochleariae.

*C. Armoracia.* Linn. *Meerrettig.* Folia radicalia ovali-lanceolata, subduplicato-crenata; caulina lanceolata pinnatifida integerrima, vel integra subserrata. Siliculae subtrotundo-ovatae. Im nördl. Europa. P. Davon officinell Radix Raphani rusticani.

**Sect. Siliquosae.** Siliqua elongata bilocularis dehiscens. *Tetrad. siliquosa.*

*Cheiranthus. Goldlack.* Calyx clausus; phyllis 2 basi gibbis. Petala dilatata. Stigma capitatum aut bilobum. Siliqua teres aut compressa. Embryo pleurorhizeus.

*Ch. Cheiri.* Linn. Folia lanceolata acuta, integerrima, glabra. Rami angulati. Siliquae lineares. Stigma bilobum, lobis recurvis. Im südlichen Europa. P. Davon Gab Flores Cheiri.

*Alliaria. Knoblauchkraut.* Calyx clausus, latus. Siliqua teretiuscula, nervis prominulis tetragona. Embryo notorhizeus; cotyledones planae.

*A. vulgaris.* Wiggers. *Erysimum Alliaria.* Linn. Folia cordata, sinuato-dentata. Siliquae pedicello quadruplo longiores. Im mittl. Europa. P. Davon Herba Alliariae.

*Erysimum. Hederich.* Siliqua multangulata. Embryo notorhizeus; cotyledones planae. Calyx clausus.

Bur  
H  
7. P

Max

Chai  
Ch.  
Ba  
B

Bunias (L.) Liliaceae aut filiqua nidebriocent.

Spatis Liliaceae plana monopenna alata

S. pinctoria, Waid. folia glauca pofilia basi sagittata

Mattiola differt a Chirantho stygmate scilicet a  
valore nichilo.

Chirinia. Liliaceae tetragona.

Ch. Chiranthoides. Sp. lanceolat

Bavaria. Liliaceae tetragona concava.

B. vulgaris. folia lyrata. stylo persistente

bde-  
amia  
mar-  
lo-  
-3fi-  
Da-  
ata;  
enti-  
ob-  
Im  
non  
e  
Linn.  
Da-  
dis-  
poly-  
cor-  
tata.  
Im  
Zw.  
Jan-  
ifida  
ndo-  
Ra-  
Te-  
gib-  
Sili-  
abra.  
s re-  
ores  
Sili-  
no-  
cor-  
ores.  
no-

*Cond. amara? Caulis foliatus folia pinnata, foliola  
ovalia repanda, stylus filiformis acutus.*

- E. officinale*. Linn. Folia runcinato-lyrata. Racemi terminales. In ganz Europa. P. Davon Herba et Semen Erysimi.
- Cardamine*. Schaumkraut. Siliqua valvis planis enerviis, revolutis, elastice dissiliens. Sporophora non alata; funiculi tenues.
- C. pratensis*. Linn. Folia pinnata; radicalium foliola subrotunda; caulinarum lanceolata. Siliqua stylo brevissimo, stigmatate capitato. Im mittleren und nördl. Europa. P. Davon Herba et Flores Cardaminis s. Nasturtii pratensis.
- Nasturtium*. Brunnenkresse. Siliqua teretiuscula abbreviata; stylus crassus a valvulis inclusus. Embryo pleurorhizeus.
- N. aquaticum*. Link. *Sisymbrium Nasturtium*. Linn. Caulis radicans, fistulosus. Folia pinnata; foliola ovali-subrotunda, dentato-repanda, glabra. Durch ganz Europa, auch in Nordamerika und im Orient in fließendem Wasser. P. Davon Herba Nasturtii aquatici.
- Sisymbrium*. Wollsaamen. Siliqua teretiuscula, rostro tereti brevi. Embryo notorhizeus; cotyledones planae.
- S. Sophia*. Linn. Caulis erectus, teres, fistulosus. Folia supra-decomposito-pinnata, pubescentia; laciniis lanceolato-linearibus. Im mittl. und nördl. Europa. J. Davon Semen Sophiae s. Chirurgorum.
- Brassica*. Kohl. Calyx erectus connivens. Siliqua teretiuscula, compressa aut tetragona, rostrata. Embryo cotyledonibus conduplicatis.
- Br. Rapa*. Linn. Folia radicalia lyrata, scabra; caulina media incisa; summa integerrima laevia. Im südl. Europa. Zw. Davon officinell Radix Brassicae Rapae, Weisse Rübe; sonst auch Semen Rapae s. Rapi.
- Br. Napus*. Linn. Folia glauca glabra; radicalia lyrata, dentata; caulina media pinnatifida, crenata; summa cordato-lanceolata, amplexicaulia. Im südl. Europa. Zw. Davon Semen Napi s. Buniadis. Rübsaamen.
- Sinapis*. Senf. Calyx patens. Petala unguibus rectis. Siliqua teres aut tetragona; rostro in stylum transeunte, interdum seminifero. Semina subglobosa, cotyledonibus conduplicatis.
- S. arvensis*. Linn. Folia sinuato-dentata. Siliquae octagonae, torulosae, glabrae, rostro subancipite triplo longiores. Im mittl. Europa. J.
- S. alba*. Linn. Caulis pilosiusculus. Folia lyrato-pinnatifida. Siliquae longe pedunculatae, patentes, hispidae, rostro ensiformi breviores. In ganz Europa. P. Davon officinell Semen Erucae s. Sinapeos albae.
- S. nigra*. Linn. Caulis glaber. Folia infima lyrato-pinnata; superiora lanceolata; floralia integerrima. Siliquae breviter pedunculatae, adpressae, subtetragonae, glabrae, rostro multo longiores. Im mittl. und südl. Europa. J. Davon officinell Semen Sinapeos s. Sinapeos nigrae.



**CAPPARIDEAE.** Folia alterna. Calyx plerumque 4phyllus. Petala 4. Gynophorum saepe auctum. Ovarium e carpellis 2 arcte coalitis, saepe stipitatum. Fructus varius, siliquosus aut baccatus, unilocularis.

*Capparis. Kapperstrauch.* Calyx tetraphyllus, coriaceus, deciduus. Stamina longa. Gynophorum parvum. Stigma capitatum. Siliqua stipitata, subbaccata. *Polyandria monogynia.*

*C. spinosa.* Linn. Folia subrotunda, obtusa, glabra. Stipulae spinosae uncinatae. Pedunculi uniflori, solitarii. Fructus ovals. Im südl. Europa im Orient und Afrika an Mauern, Felsen. Str. Davon Cortex Capparis; die Blütenknospen sind die Kappern.

**OXALIDEAE.** Folia plerumque alterna. Calyx 1-phyllus saepe ad basin partitus. Petala 5. Stamina 10, rarius 5, basi plerumque monadelph. Pericarpium 5loculare; semina angulo interno affixa.

*Oxalis. Sauerklee.* Calyx ad basin 5partitus. Stamina 10, 5 longiora. Capsula pentagona, angulis dehiscens. *Decandria pentagynia.*

*O. Acetosella.* Linn. Acaulis. Folia ternata; foliola obcordata, subpubescentia. Scapus uniflorus foliis longior, supra medium hibracteolatus. Petala ovalia, obtusa. Styli staminis majoribus longiores. Im mittl. und nördl. Europa. P. *Officinell.* Davon *Oxalium* s. *Sal Acetosellae*; früher auch Herba *Acetosellae*.

*O. stricta.* Linn. Caulis erectus, ramosus. Folia ternata; foliola obcordata. Pedunculi umbelliferi, 2-6flori. Petala integra rotundata. Styli stamina majora adaequant. Im mittl. Europa, auch in Virginien und Jamaika. Kann wie die vorige gebraucht werden.

**CARDAMINDEAE.** Calyx monophyllus calcaratus. Petala calyci inserta. Stamina perigynio inserta. Carpella 3 1-sperma. Semina cotyledonibus tandem connatis.

*Tropaeolum. Indische Kresse.* Calyx 5partitus. Petala 5 inaequalia. Carpella coriacea, sulcata. *Octand. monog.*

*T. majus.* Linn. Folia peltata, orbiculata, repanda. Petala acuminata setaceo. In Peru. J. Davon Herba *Nasturtii* indici.

**GERANIACEAE.** Folia plerumque stipulata. Calyx ad basin partitus. Petala 5, rarius 4, receptaculo aut calyci inserta. Stamina fere semper basi connata. Gynophorum columnare. Carpella 5 biovulata, monosperma, quodvis stylo gynophoro accumbente, tandem resiliente. *Geranium. Storchschnabel.* Calyx ad basin 5partitus. Carpellorum styli glabri, demum spiraliter revoluti. *Monadelph. decandr.*

*G. robertianum.* Linn. Folia hirta, ternata et subquinata; fo-

phyl-  
arium  
actus

ceus,  
tigma  
mono-

ipulae  
ructus  
auern,  
ospen

yllus  
arius  
lare;

na 10,  
ecan-  
yio

rdata,  
a me-  
uminis  
Offi-  
erba

fo-  
Petala  
Im  
a wie

Pe-  
pella  
s.

Petala  
nog.  
acu-  
ii in-

x ad  
t ca-  
ynó-

erma,  
ente.  
titus.  
Tona-

fo-

*Epithymum*

*hi nonnulli ex nostris duntaxat in vallis de acceptis, pueris...*

*Oxal. Fippis (et alia) sunt Americana.*

*10 futilia filamenta*

Prodrum. staminum decem 5 sterilia, carpellorum  
stylis pilosis, stylis demum principaliter fortit  
in Gonocarpum folia bipinnatifida. hirta pedunculata  
multiflora

Davia. Calyx effusus petala 4 recta, stamina 6 recta  
D. flava. folia quinata. foliola sulcata pubescentia  
Acronia folia opposita calyx monopetalus petala et  
stamina duo carnosae inflexae fructus e carpello  
lobatus multilocularis in aspermoio lota et  
latit.  
Acronia floris polygami. calyx 5partitus petala 5  
stamina octo  
Acronia tartarionum folia cordata racemus ram profusus  
fructus alae convergentes (null)  
it. Platanoides fol. bipinnata seriosa. ramulis et  
rectis alae fructus divergentes (yellaf ymilia)  
Acronia Platanus folia 5loba sulcata pubescentia  
racemi penitenti (ymilia)

liola tripartito-pinnatifida. Pedunculi biflori. Petala integra, calyce aristato angulato duplo longiora. Carpella glabra, subsquamoso-rugosa. Semina laevia. In ganz Europa, auch im glücklichen Arabien. J. und Zw. Davon Herba Ruperti s. Geranii robertiani.

**MELIACEAE.** Calyx monophyllus. Corolla regularis. Stamina connata in tubum, antheris ad faucem intus adnatis. Stylus unus. Fructus varius.

*Swietenia. Mahagonibaum.* Calyx minimus 5fidus. Petala 5. Antherae 10. Capsula 5locularis, lignosa; sporophoro centrali pentagono. Semina alata, imbricata. *Monodelphia decandria.* (*Decandria monogynia.* Linn.)

*Sw. Mahagoni.* Linn. Folia pinnata subquadrijuga; foliola ovato-lanceolata, acuminata, inaequilatera, basi aequalia. Racemi paniculati axillares. Im südl. Amerika. B. Davon Cortex Mahagoni in England gebräuchlich.

*Sw. febrifuga.* Roxb. *Sw. Soymida.* Duncan. Folia subquadrijuga; foliola ovali-subrotunda, inaequilatera, basi inaequalia, emarginata. Paniculae terminales diffusae. In Ostindien auf Bergen. B. Davon Cortex Soymidae in England gebräuchlich.

*Canella. Weisser Zimmt.* Calyx trilobus. Petala 5. Antherae 12—21. Bacca 3locularis, loculis dispermis, 1—2abortientibus. *Dodecandria monogynia.*

*C. alba.* Murray. Folia alterna, oblongo-obovata, coriacea, nitida. Corymbus plerumque terminalis. Auf den westindischen Inseln. B. Davon officinell Cortex *Canellae albae*; Cort. Winteranus spurius.

**HIPPOCASTANEA.** Folia opposita digitata. Calyx monophyllus. Petala 4—5. Stamina 7—8. Stylus 1. Capsula 2—3locularis, 2—3valvis. Cotyledones conferruminatae hypogaeae.

*Aesculus. Rosskastanie.* Calyx ventricosus 4—5dentatus. Petala patentia, Stamina declinata. Capsula 3locularis, echinata. *Heptandria monogynia.*

*Ae. Hippocastanum.* Linn. Foliola 7 obovato-oblonga, acuminata, serrata. Petala 5. Stamina 7. Im nördl. Asien. B. Davon officinell Cortex *Hippocastani.*

**GUTTIFERAE.** Folia opposita, rarissime alterna, nervis lateralibus simplicibus approximatis. Calyx polyphyllus. Petala 4—10. Stamina numerosa. Stigma sessile, peltato-radiatum, aut apice styli multilobum. Capsula baccata, aut bacca, aut drupa, pericarpio corticoso crasso.

*Garcinia.* Calyx 4phyllus. Petala 4. Stamina 15—20. Stylus nullus. Stigma 4—10lobum. Bacca succulenta 4—10locularis, 4—10sperma. *Dodecand.* (*Polyand.*) *monogyn.*

*G. Cambogia.* Roxb. *Cambogia Gutta.* Linn. Folia lanceo-

lato-oblonga, acuta. Flores solitarii terminales subsessiles. Stigma Slobum. Bacca sulcis 8. In Ostindien. B. Davon das officinelle Gummi gutti s. Gutta gamba s. G. guttae zeylanicum. Eine bessere Sorte davon, die Stalagmitis cambogioides liefert, kommt selten zu uns.

*Calophyllum*. Schönblatt. Calyx 2—4phyllus, coloratus. Petala 4. Stylus crassus. Drupa globosa nuce 1—2sperma. *Polyandria monogyn*.

*C. Inophyllum*. Linn. Ramuli teretes. Folia obovata, saepius emarginata, nervosa. Racemi axillares, floribus laxis, pedicellis unifloris. In Ostindien. B. Soll Tacamahaca liefern.

*C. Tacamahaca*. Willd. diff. foliis ovalibus, rarius emarginatis. In Madagaskar. B. Soll die officinelle Tacamahaca geben.

**HYPERICINAE.** Folia opposita, rarissime alterna. Calyx monophyllus, aut ad basin partitus. Petala 4—5. Stamina multa, fasciculatim posita. Capsula multilocularis, sporophoro centrali; semina numerosissima. *Polyadelphia polyandria*.

*Hypericum*. Johanniskraut. Calyx 3partitus. Petala 5. Styli 3—5, rarius 1—2. Capsula membranacea, tot loculis, quot sunt styli.

*H. perforatum*. Linn. Caulis erectus, anceps. Folia oblonga, obtusa, pellucide punctata. Flores paniculati, trigyni. Calycis laciniae lanceolatae, acutae, pellucide punctatae. In ganz Europa. P. Davon officinell Herba Hyperici; sonst auch Flores Hyperici.

*H. quadrangulare*. Linn. Caulis erectus quadrangularis. Folia ovata, obtusa, pellucide punctata, margine nigro-punctato. Panicula multiflora. Flores trigyni. Calycis laciniae lanceolatae, acutae. In ganz Europa an feuchten Orten. P. Wird in Frankreich wie das vorige gebraucht.

**AURANTIA.** Folia alterna. Glandulae in foliis, calyce petalis, filamentis, pericarpio. Calyx monophyllus. Petala 3—5. Stamina multa cum petalis extus disco adnata. Carpella plurima, inclusa peridio carnosio, glanduloso. *Polyadelphia icosandria*.

*Citrus*. Calyx 3—5fidus. Petala 5—8. Stamina 20 et ultra, basi polyadelphe; antherae oblongae. Fructus baccatus, 7—12locularis, loculis polyspermis, succulento-cellulosis.

*C. medica*. Linn. Citrone. Folia oblonga, acuta, serrata; petioli nudi. Fructus oblongi, umbilicati. In Asien und im nordwest. Afrika. B. Davon officinell Fructus, Cortex fructus, Succus Citri; Oleum de Cedro.

*C. Cedra*. Link. *C. medica*. Risso. Var. Flores 40-andri. Fructus cortex crassus, pulpa acidula.

*C. Limonium*. Risso. Var. Petioli subalati. Flores 35-andri. Fructus cortice tenui; pulpa acidissima.

*C. Aurantium*. Linn. Pomeranze. Petioli plerumque alati. Fructus subglobosi, non umbilicati. In Asien. B. Davon

of-

sessiles.  
 Davon  
 guttae  
 gmitis  
 oratus.  
 perma.  
 saepius  
 is, pe-  
 ahaca  
 gginatis.  
 ten.  
 Ca-  
 4-5.  
 ultilo-  
 l. Po-  
 tala 5.  
 oculis,  
 blonga,  
 i. Ca-  
 ae. In  
 st auch  
 laris.  
 o-punc-  
 aciniac  
 ten. P.  
 calyce  
 . Pe-  
 o ad-  
 glan-  
 ultra,  
 ccatus,  
 osis.  
 ta; pe-  
 und im  
 fructus,  
 . Fruc-  
 s-andri.  
 alati.  
 Davon  
 of-

Die Hesperide bildet den Unterarm von der centralen zur peripheren Seite, in der Regel ist die Längsachse der palmarischen der Mittellinie gegenüber und in der Regel ist die Längsachse der palmarischen der Mittellinie gegenüber und in der Regel ist die Längsachse der palmarischen der Mittellinie gegenüber.

Gang mit spärlichen, bräunlichen, klebrigen, die Längsachse der palmarischen der Mittellinie gegenüber und in der Regel ist die Längsachse der palmarischen der Mittellinie gegenüber.

Figurlich meist perforat. pumorum pellentiae punctat.

+ mit der Längsachse der palmarischen der Mittellinie gegenüber und in der Regel ist die Längsachse der palmarischen der Mittellinie gegenüber.

1. Calycium differt a calycium angulose calycio latiusculo et longius obtusis.

1. Calycium medicatum Linné mit länglicher, abgestumpfter Längsachse der palmarischen der Mittellinie gegenüber und in der Regel ist die Längsachse der palmarischen der Mittellinie gegenüber.

2. Calycium arvanticum Linné mit länglicher, abgestumpfter Längsachse der palmarischen der Mittellinie gegenüber und in der Regel ist die Längsachse der palmarischen der Mittellinie gegenüber.

3. Calycium arvanticum Linné mit länglicher, abgestumpfter Längsachse der palmarischen der Mittellinie gegenüber und in der Regel ist die Längsachse der palmarischen der Mittellinie gegenüber.

4. Calycium arvanticum Linné mit länglicher, abgestumpfter Längsachse der palmarischen der Mittellinie gegenüber und in der Regel ist die Längsachse der palmarischen der Mittellinie gegenüber.

5. Calycium arvanticum Linné mit länglicher, abgestumpfter Längsachse der palmarischen der Mittellinie gegenüber und in der Regel ist die Längsachse der palmarischen der Mittellinie gegenüber.







dinem superantes. Pedunculi multiflori. Fructus laeves obliqui. Im mittl. und nördl. Europa. Blumen geruchlos. Linné rechnete diese Arten als Varietäten zu *Tilia europaea*.

**BUETTNERIACEAE.** Folia alterna. Calyx monophyllus. Petala ante anthesin convoluta, rarius nulla. Stamina monadelphica aut polyadelphia. Carpella 5 aut distincta, aut in unum coalita. Cotyledones foliaceae aut in semine exalbuminoso crassissimae.

*Theobroma. Kakaobaum.* Calyx 5partitus deciduus. Petala 5, basi fornicata, apice in ligulam producta. Stamina 5, cum parastemonibus 5 interjectis basi in tubum urceolatum connata, biantherifera, petalis opposita; antherae in petalorum fornice latentes. Capsula 5locularis; semina in pulpa butyrea. *Monadelphia (Polyadelphia?) decandria.*

*Th. Cacao.* Linn. Folia oblonga, acuminata, integerrima, utrinque glaberrima concolora, costato-venosa. In Südamerika. B. Davon officinell *Semina Cacao.*

*Th. bicolor.* Humb. Folia cordato-oblonga, acuta, integerrima, basi septemnervia, subtus tenuissime albo-tomentosa. In Südamerika in Neugranada. B. Giebt auch eine Art Kakao.

**MALVACEAE.** Folia alterna stipulata. Calyx monophyllus, saepe duplex. Petala 5, ante anthesin contorta. Stamina monadelphica basi cum petalis connata; antherae uniloculares. Carpella plura distincta aut pericarpium multiloculare.

*Malva.* Calyx duplex; exterior 3phyllus, rarius 2-, aut 5—6phyllus. Carpella plurima in orbe disposita. *Monadelphia polyandria.*

*M. Alcea.* Linn. Caulis erectus, scaber. Folia scabriuscula; inferiora angulata; superiora 5partita incisa. Pedunculi axillares solitarii, uniflori. Calycis exterioris phylla oblonga, scabra. Im mittl. Europa. P. Gab Herba und Radix Alceae, Siegmundwurzel.

*M. sylvestris.* Linn. Caulis erectus, pilosus, scaber. Folia 5—7loba, pubescentia, lobis acutis. Pedunculi aggregati, uniflori, cum petiolis pilosi. Petala emarginata. Im mittl. und nördl. Europa. Zw. Davon officinell *Flores Malvae.*

*M. rotundifolia.* Linn. *Pappelkraut.* Caulis subprostratus, pubescens, scabriusculus. Folia pubescentia; inferiora cordato-orbiculata, obsolete septangularia; superiora subquinqueloba, lobis obtusis. Pedunculi pubescentes, fructiferi declinati. Corollae calyce duplo longiores. In ganz Europa. P. Davon officinell *Folia Malvae*; sonst auch Herba, Radix, Flores et Semen Malvae s. Malvae vulgaris.

*Althaea. Eibisch.* Calyx duplex; exterior 6—9fidus. Carpella plurima in orbe disposita. *Monadelph. polyand.*

*A. officinalis.* Linn. Folia tomentosa; inferiora cordata; superiora oblongo-ovata, obsolete triloba. Im mittl. Europa.





Exog. allostem. Malvaceae. Bixinae. Magnoliaceae. 99

P. Davon officinell *Herba et Radix Althaeae*; sonst auch Flores Althaeae s. Bismalvae.

*A. rosea*. Willd. *Stockrose*. Caulis strictus, hirsutus. Folia cordata, 5—7lobo-angulata, rugosa. Flores axillares sessiles, superne subspicati. Petala subcrenata, unguibus villosis. Im Orient. Zw. Davon officinell *Flores Malvae arboreae*.

*Hibiscus*. Calyx duplex; exterior polyphyllus. Stigmata 5. Carpella in capsulam 5locularem coalita, dissepimentis medio valvarum adnatis. *Monadelphica polyandria*.

*H. Abemoschus*. Linn. *Bisamstrauch*. Caulis hispidus. Folia subpeltato-cordata, 7angularia, acuminata, serrata. Calyx exterior sub8phyllus. Capsula setosa. In Ostindien u. Südamerika. Str. Gab Semen *Abemoschi* s. *Grana moschata*.

*Gossypium*. *Baumwolle*. Calyx duplex; exterior 3fidus. Capsula 3—4—5locularis. Semina lana obvoluta. *Monadelphica polyandria*.

*G. herbaceum*. Linn. Caulis herbaceus, laevis. Folia 5loba, mucronata, subtus uniglandulosa. In Indien, Syrien, Afrika. J. Davon Semen *Bombacis* ehemals gebräuchlich.

**BIXINAE.** Folia alterna; stipulae caducae. Calyx 4—7-phyllus, phyllis ante anthesin imbricatis. Petala 5. Stamina numerosa. Fructus unilocularis; sporophoris parietalibus.

*Bixa*. *Orleanbaum*. Calyx 5phyllus; phyllis orbiculatis, basi tuberculatis, deciduis. Corolla duplex. Capsula erinaceo-setosa, bivalvis. Semina pulpa farinacea, colorata involuta. *Polyandria polygynia*.

*B. Orellana*. Linn. Folia cordata, acuta, utrinque glabra. Im wärmeren Amerika auf feuchtem Boden. B. Davon *Orleana* s. *Orellana*, Orlean.

**MAGNOLIACEAE.** Folia alterna. Calyx 3—6phyllus deciduus. Petala 3—27. Stamina multa. Carpella multa unilocularia.

*Illicium*. *Sternanis*. Calyx 3—6phyllus; phylla petaloidea. Carpella stellatim disposita, bivalvia, dehiscentia, monosperma. *Polyandria polygynia*.

*I. anisatum*. Linn. Folia lanceolata. Petala 27—30; exteriora oblonga; inferiora lineari-subulata. In Japan, China. Str. Davon officinell *Semen Anisi stellati*.

*Drimys*. Calyx integer, aut 2—3partitus, aut diphyllus. Petala 6—24, simplicia aut duplici serie. Filamenta brevia, apice crassiora; antherae biloculares, loculis discretis. Stylus nullus. Germina 4—8. Carpella 4—8 baccata, polysperma. *Polyandria tetragynia*.

*Dr. Winteri*. Forst. Folia oblonga obtusa, subtus glauca. Pedunculi subsimplices, aggregati; aut brevissimi, in pedicellos elongatos divisi. An der Magellanischen Meerenge. B. Giebt *Cortex Winteranus* s. *Magellanicus* s. *Cinnamomum Magellanicum*.

**RANUNCULACEAE.** Folia basi vaginata. Calyx polyphyllus. Corolla polypetala. Stamina multa, rarius 5. Carpella aut capsuliformia polysperma, aut monosperma, non dehiscentia.

Sect. *Aconitaceae*. Pericarpia polysperma.

*Paeonia*. *Pfingstrose*. Calyx 5phyllus persistens. Petala 5—10. Discus carnosus, ovaria cingens. Stylus nullus. Antherae 4loculares. Carpella 2—7, polysperma. *Polyandria digynia*.

*P. officinalis*. Linn. Folia tri-, bi- et simpliciter ternata; foliola decurrentia; lateralia integra; terminalia trifida vel tripartita; lobi lato-lanceolati. Carpella rectiuscula, tomentosa. Im mittl. Europa. P. Davon *officinell Radix Paeoniae*; sonst auch Flores et Semen Paeoniae.

*Actaea*. *Christophskraut*. Calyx 4phyllus (corolla apetalata, calyce nullo?). Petala 4 (stamina, in petala imperfecta commutata?). Stylus nullus. ~~Capsula unilocularis baccata aut exsucca~~. Semina semiorbiculata. *Polyand. monog.*

*A. spicata*. Linn. Folia bi-, tri-ternata; foliola ovata, incisa et serrata. Racemus ovatus. Fructus baccatus, subglobose-ovoideus. Im mittl. Europa auf Bergen. P. Gibt nach Hayne's Untersuchungen die aus der Schweiz kommende schwarze Christwurz, Rad. Hellebori nigri.

*Aconitum*. *Eisenhüttelein*. Calyx corollaceus, 5phyllus (corolla 5petala calyce nullo?); phyllo superiore fornicato aut turrato (cassis). Corolla (nectarium?) petalis 2 calcaratis, inversis. Carpella 3—5, siliquacea, polysperma. *Polyandria trigynia*.

*A. neomontanum*. Willd., *A. Stoerckeanum*. Reichenb. Folia 3—7partita; laciniae lanceolato-dilatatae, multipartitae; lacinulis ultimis lanceolatis. Calyx deciduus. Cassis fornicata, incumbens, fronte alta. Filamenta pilosa. Fructus juniores nutantes. Carpella conniventia. Im mittl. Europa auf Gebirgen. P. Davon *officinell Herba Aconiti*.

*A. Cammarum*. Jacq. Folia opaca, 3—5partita; laciniis oblongo-cuneiformibus, tri-multifidis; lacinulis ultimis lanceolatis, dentatis. Calyx deciduus; cassis fornicata, altissima, recta. Parapetala erecta; calcaria elongata. Fructus erecti. Im mittleren Europa auf Bergen. P. Werde nicht mit dem vorigen verwechselt.

*A. Koelleanum*. Reichenb., *A. Napellus*. Koelle. Folia nitida, 3—7partita; laciniis lineari-dilatatis, multipartitis; lacinulis ultimis lanceolato-linearibus. Calyx deciduus; cassis fornicata, incumbens, fronte altiuscula. Calcar obtusum. Filamenta glabra. Fructus juniores nutantes. Carpella divergentia. Im mittl. Europa auf Alpen. P. Gab Flores et Herba Napelli s. Aconiti.

*A. Napellus*. Linn. *A. Neuberghense*. Clus., *A. napelloides*. Swartz. Var. diff. laciniis, lacinulisque latioribus; pedunculis rigide patentibus; calcare capitato; labio revoluto; fila-



Aspid an fol. digit. palmat.

Delphin fol. palmata.

N. anserini differt a fetiva caule glabro saepe  
sed maximum varietis levibus.

mentis pilosis. Im mittl. Europa auf Alpen. P. Wurde wie das vorige gebraucht. Hat wie die vorigen blaue Blumen.

*A. Anthora*. Linn. Folia 7partita; laciniis linearibus dilatatis, multipartitis; lacinulis ultimis linearibus. Calyx persistens; cassis conica, rotundata; calcar refractum, uncinatum; labium lanceolatum, emarginatum. Carpella pubescentia. Im mittleren und südlichen Europa auf Bergen. P. Gab Radix Anthorae. Gelbe Blumen.

*Delphinium. Rittersporn.* Calyx deciduus irregularis; phyllum superius in calcar externum productum (Corolla calyce nullo?). Petala 4, rarius coalita, 2 superiora in calcar internum productum (Nectarium?). Carpella 3 aut 1 polysperma. *Polyandria trigynia.*

*D. Consolida*. Linn. Caulis ramosus. Folia laciniis linearibus. Flores laxe racemosi. Petala 4 coalita, calcare interno monophyllo. Capsula una, glabra. Im mittl. Europa. J. Gab Flores Calcatrippae s. Consolidae regalis.

*D. Staphisagria*. Linn. Caulis et petioli longe pilosi. Folia palmata, lobis 5-9 obtusis inciso-serratis. Petala 4 calyce breviora. Calcar brevissimum. Capsulae 3 ventricosae. Im südl. Europa. P. Gab Semina Staphidis agricae, Stephanskörner.

*Aquilegia. Akelei, Glockenblume.* Calyx 5phyllus corollaceus (Corolla 5petala calyce nullo?). Petala 5 calcarata (Nectarium?). Capsulae 5 distinctae. *Polyandria pentagynia.*

*A. vulgaris*. Linn. Pubescens. Caulis foliosus multiflorus. Folia biternata; foliola subtriloba, crenato-incisa, rotundata. Calcaria incurva. Im mittl. Europa. P. Gab Flores et Semen Aquilegiae.

*Nigella. Schwarzkümmel.* Calyx 5phyllus corollaceus (Corolla 5petala calyce nullo?). Petala 8 parva, bipartita; lacinia exteriore bifida, biglandulosa (Nectarium?). Capsulae 5-10, basi magis minusve coalitae, stylis longis rostratae. *Polyand. pentag. (polygynia?)*

*N. sativa*. Linn. Caulis pubescens, erectus. Folia decomposito-pinnata, laciniis linearibus. Flores nudi. Capsulae muricatae. Im südl. Europa. J. Gab Semen Nigellae s. Melanthii.

*N. damascena*. Linn. Caulis ramosus, glaber. Folia supradecomposito-pinnata, laciniis linearibus. Flores cincti involuero 5phyllis; phyllis foliorum instar. Capsulae 5 laeves, biloculares. Im südl. Europa. J.

*Helleborus. Nieswurz, Christwurz.* Calyx persistens, corollaceus (Corolla calyce nullo?). Petala 8-12, tubulosa, brevissima, bilabiata (Nectarium?). Capsulae coriaceae, polyspermae. *Polyand. polygyn.*

*H. niger*. Linn. Scapus 1-2florus. Folia pedata; foliola coriacea, subserrata, glaberrima. Im mittl. Europa. P. Davon officinell Radix Hellebori nigri. — *H. niger humilifolius*. Hayne. scapo foliis longiore; foliolis lanceolatis. — *H. ni-*



*ger altifolius*. Hayne. scapo foliis brevior; foliolis oblongis, basi attenuatis, apice inciso-serratis. Geben nach Hayne nicht Rad. Hellebori nigri, sondern die Actaea spicata.

*H. viridis*. Linn. Caulis bifidus foliosus. Folia pedata et digitata, utrinque glabra; foliola lanceolata, serrata. Calycis phylla viridia. Im mittl. Europa. P. Sollte nach Haller Radix Hellebori geben.

*H. orientalis*. Linn. Caulis multiflorus. Folia subpedata, subtus hirta; foliola integra. Calycis phylla ferrugineo-viridia. Im Orient. P. Ist nach Tournefort der ächte Helleborus der Alten.

*H. foetidus*. Linn. Caulis foliosus multiflorus. Folia caulina, pedata; foliola lanceolata et linearia, glaberrima, serrata. Pedunculi bracteis magnis, vaginaceis, amplexicaulibus. Im mittl. Europa. P. Gab Radix et Herba Hellebori foetidi s. Helleborastri.

*Trollius. Kugelhahnenfuß*. Calyx 5—15phyllus corollaceus (Corolla 5—15petala calyce nullo?). Petala 5—12 tubulosa, parva, unilabiata (Nectarium?). Capsulae plurimae oblongae, subcylindraceae. *Polyand. polygyn.*

*Tr. europaeus*. Linn. Folia glabra, radicalia longe petiolata, ad basin 5partita, laciniis trifidis, inciso-serratis; caulina sessilia, inferiora 5partita, superiora 3partita. Calycis phylla conniventia, decidua. Petala 5—12 staminum longitudine. Im mittl. und nördl. Europa. P. Die Wurzel soll zuweilen mit Rad. Hellebori nigri verwechselt werden.

**Sect. Anemonideae.** Capsulae monospermae s. amphispermia.

*Ficaria*. Calyx 3phyllus deciduus. Petala 8, rarius 6—9, basi foveolata. *Polyandria polygynia.*

*F. ranunculoïdes*. Moench. *Ranunculus Ficaria*. Linn. Caulis foliosus, uniflorus. Folia cordata, angulata. Radix fasciculata. Im mittl. und nördl. Europa. P. Gab Radix et Herba Ficariae s. Chelidonii minoris.

*Adonis*. Calyx 5phyllus. Petala 5—15. Carpella plurima, capitata, stylo brevi. *Polyand. polygyn.*

*A. vernalis*. Linn. Caulis pilosiusculus, basi squamosus. Folia multipartita, laciniis linearibus. Petala 10—16. Im mittleren, östlichen Europa. P. Die Wurzel werde nicht mit Rad. Hellebori nigri verwechselt.

*Hepatica. Leberkraut*. Involucrum 3lobum, flori approximatum, loco calycis. Perigonium corollaceum 6—9phyllum. Carpella ecaudata. *Polyand. polygyn.*

*H. triloba*. Vill. *Anemone Hepatica*. Linn. Folia cordato-triloba, integerrima, lobis obtusatis, acutis. Petioli et scapi pilis brevissimis. Im mittleren und nördl. Europa. P. Davon Herba Hepaticae nobilis.

*Anemone*. Involucrum 3phyllum, a flore distans. Perigonium corollaceum 5—15phyllum. *Polyand. polygyn.*

*A. Pulsatilla*. Linn. Folia pinnata; foliola multipartita, laciniis linearibus. Involucrum monophyllum, multipartitum.



III Exagonea allentanae. Henschel

C. vitallia differt patet et in hactenus affinal. in hactenus  
et in hactenus.

Exog. allost. Nymphaeac. Exog. apetal. Chenopod. 103

Flos suberectus. Perigonium 6phyllum campanulatum. Carpella plumose caudata. Im nördlichen Europa an trocknen Orten. P.

*A. pratensis*. Linn. *Küchenschelle*. Var. diff. flore pendulo; perigonii phyllis apice reflexis. Im nördl. Europa. P. Davon officinell *Herba Pulsatilla s. Pulsatillae nigricantis*.

*A. nemorosa*. Linn. Folia ternata; foliola 2—3partita, laciniis lanceolatis inciso-serratis. Involucri phylla foliorum instar. Perigonii phylla 6 patentia. Carpella ecaudata. Im mittl. und nördl. Europa. P. Davon *Herba et Flores recentes Ranunculi albi*.

*Clematis Waldrebe*. Calyx nullus. Perigonium 3—Sphyllum corollaceum. Carpella stylo persistente caudata. *Polyand. polygyn.*

*Cl. erecta*. Linn. Caulis erectus. Folia pinnata; foliola ovato-lanceolata integerrima. Flores paniculati. Perigonii phylla 5 et 4. Carpella plumose caudata. Im südl. Europa. P. Davon officinell *Herba Clematis erectae s. Flammulae Jovis Brennkraut*.

**NYMPHAEACEAE.** Herbae aquaticae. Calyx ad basin partitus. Petala staminaque seriebus plurimis. Carpella aut gynophoro hemisphaerico foveolato immersa, aut pericarpiumformi inclusa. Embryo involucro proprio (perembryo) inclusus.

*Castalia*. Calyx 4—5phyllus. Petala multa. Bacca spuria semiinfera. *Polyandria monogynia*.

*C. alba*. Link. *Nymphaea alba*. Linn. *Weisse Wasserlilie*. Folia subreniformi-cordata, integerrima. Stigma 16—20-radiatum, radiis adscendentibus. In ganz Europa in süßem Wasser. P. Gab Radix et Flores Nymphaeae albae s. Nenupharis.

*Nymphaea*. Calyx 4—6phyllus. Petala 5 et plura. Bacca spuria supera. *Polyandria monogynia*.

*N. lutea*. Linn. *Nuphar lutea*. Smith. *Nenuphar lutea*. Hayne. Folia cordata, lobis approximatis. Calyx 5phyllus. Stigma repandum, 14—20-radiatum. Bacca spuria laevis. In ganz Europa in süßem Wasser. P.

### Subclassis XIII. Apetalae.

Corolla nulla, nec hujus loco perigonium.

**CHENOPODEAE.** Calyx monophyllus, plerumque hypogynus. Stamina imo calyci inserta. Amphispermium. Semen albuminosum (rarius exalbuminosum) embryone peripherico conduplicato aut spirali.

*Chenopodium*. *Gänsefuß*. Calyx pentagonus 5partitus, rarius 3—4partitus. Amphispermium peridio tenui adnato,

calyci insertum. Semen 1, lenticulare, testa duriuscula. *Pentand. digyn.*

*Ch. Bonus Henricus*. Linn. Folia triangulari-sagittata, integerrima. Anthuri compositi aphylli axillares et terminales. Amphispermium erectum laeve. In ganz Europa. P. Gab Herba Boni Henrici.

*Ch. Vulvaria*. Linn. *Ch. glidym*. Curt. Folia rhomboideo-ovata, integerrima, pruinata. Anthuri aphylli axillares. Amphispermia horizontalia, nitida, punctulata. In ganz Europa. P. Gab Herba Vulvariae s. Atriplicis foetidae, Mauzenkraut.

*Ch. Botrys*. Linn. Pubescenti-glandulosum. Folia oblonga, repando-sinuata; summa lanceolata integerrima. Anthuri multifidi aphylli. Im mittl. und südl. Europa. J. Gab Herba Botryos.

*Ch. ambrosioides*. Linn. *Mexikanisches Traubenkraut*. Folia lanceolata, dentata, subtus glandulosa. Anthuri abbreviati, et glomeruli simplices, foliosi, axillares. In Mexiko, Portugal. J. Davon officinell Herba Chenopodii ambrosiaci s. *Botrys mexicana*.

*Ch. anthelminticum*. Michaux. Folia ovato-oblonga, raro dentata. Anthuri aphylli; flores trigyni. In Nordamerika. P. Gab Semen Chenopodii anthelmentici.

*Salsola. Salzkrant*. Calyx 5partitus, basi capsularis. Styli 1—3. Amphispermium horizontale, peridium et testa membranacea. Embryo spiralis. *Pentand. digyn.*

*S. Kali*. Linn. Caulis herbaceus, decumbens, pubescens. Folia subulata, canaliculata, basi spinosa. Calyces margine colorato, explanato. Durch ganz Europa an den Küsten, auch vom Meere entfernt. J.

*Beta*. Calyx 5partitus, semisuperus. Stigmata 2—3. Amphispermium intra calycis basin. *Pentand. digyn.*

*B. vulgaris*. Linn. *Mangold, Runkelrübe*. Caulis erectus. Folia ovato-oblonga, undulata. Flores glomerati et spicati axillares. Im südlichen Europa an den Küsten. Zw. Gab Herba et Radix Betae rubrae.

**PARONYCHIACEAE.** Folia stipulata opposita. Calyx monophyllus hypogynus. Stamina imo calyci inserta. Capsula monosperma aut polysperma. Semen albuminosum; embryo periphericus.

*Herniaria. Bruchkraut*. Calyx 5partitus. Stamina 10, 5 sterilia, calycis basi inserta. Amphispermium. *Pentand. digymia.*

*H. glabra*. Linn. Glabra. Caules ramosissimi procumbentes. Folia oblique ovata. Glomeruli multiflori axillares. In ganz Europa. J. Gab Herba Herniariae.

**URTICEAE.** Flores plerumque monoici et dioici. Calyx monophyllus hypogynus. Stamina imo calyci inserta. Amphispermium. Semen embryone non peripherico, raro spirali.

*findet sich im Eubryop spinalis in der Provinz der General d'ra  
Kloster unweit der Provinz in dem Choicopud. J. B. Salpolar  
d'ra bei d'ra d'ra d'ra d'ra d'ra d'ra d'ra d'ra d'ra d'ra  
J. B. Hummel*

Pen-  
int-  
ales.  
Gab  
  
ata,  
per-  
P.  
a u-  
  
re-  
ulti-  
rba  
  
Fo-  
bre-  
iko,  
ci s.  
  
len-  
P.  
  
lyli  
em-  
  
olia  
olo-  
rom  
  
Am-  
  
tus.  
cati  
gab  
  
lyx  
fa.  
ni-  
  
10,  
ud.  
  
Fo-  
anz  
  
yx  
fa.  
ro

*[Faint, mostly illegible text, likely bleed-through from the reverse side of the page]*

*[Faint, illegible text, likely bleed-through from the reverse side of the page]*

101  
102  
103  
104  
105  
106  
107  
108  
109  
110  
111  
112  
113  
114  
115  
116  
117  
118  
119  
120  
121  
122  
123  
124  
125  
126  
127  
128  
129  
130  
131  
132  
133  
134  
135  
136  
137  
138  
139  
140  
141  
142  
143  
144  
145  
146  
147  
148  
149  
150  
151  
152  
153  
154  
155  
156  
157  
158  
159  
160  
161  
162  
163  
164  
165  
166  
167  
168  
169  
170  
171  
172  
173  
174  
175  
176  
177  
178  
179  
180  
181  
182  
183  
184  
185  
186  
187  
188  
189  
190  
191  
192  
193  
194  
195  
196  
197  
198  
199  
200

*Urtica. Brennessel.* Mas. Calyx 4partitus. Stamina 4. Fem. Calyx bivalvis. Semen nitidum albuminosum, embryo inverso. Setae urentes. *Monoec. tetrand.*

*U. urens.* Linn. Folia opposita, rhomboïdeo-ovata, subquinque-nervia, argute serrata. Anthuri glomerati, geminati, axillares. Pedunculi petiolis breviores. In ganz Europa. J. Gab Herba et Semen Urticae minoris.

*U. dioica.* Linn. Folia opposita, cordata, ovato-lanceolata, grosse serrata. Flores dioici. Anthuri paniculati, glomerati, geminati, penduli, petiolo longiores. In ganz Europa. P. Gab Radix Urticae majoris.

*Parietaria. Glaskraut.* Involucrum includens flores duos hermaphroditos et femineum centrale. Calyx 4fidus. Stamina 4, elastice prosilientes. Stigma penicilliforme. Amphispermium calyce persistente inclusum. Semen albuminosum, embryo inverso. *Polygamia monoecia (Monoecia tetrandria.* Persoon.)

*P. officinalis.* Linn. Folia ovata, utrinque attenuata, integerrima, scabriuscula. Anthuri dichotomi, conferti; involucri 2-3phylla. Im mittl. und nördl. Europa. P. Gab Herba Parietariae s. Helxines.

*Cannabis. Hanf.* Dioica. Mas. Calyx ad basin 5partitus. Stamina 5. Fem. Calyx integer, latere hians. Styli 2. Capsula bivalvis indehiscens. Semen exalbuminosum; embryo inversus, curvatus. *Dioecia pentandr.*

*C. sativa.* Linn. Folia opposita, digitata; foliolis 7-8 lanceolatis, serratis. In Persien. J. Davon *officinell Semen Cannabis.*

**EUPHORBIACEAE.** Folia alterna, rarius opposita. Flores plerumque monoici. Capsula multilocularis aut polycocca, loculis coccisve ab axi secedentibus et introrsum elastice dehiscentibus; semina axi incumbentia, arillo verruciformi.

*Euphorbia. Wolfsmilch.* Monoica. Mas. Involucrum campanulatum loco calycis (calyx?). Bracteae (petala?) 4-5 crassae, carnosae margini involucri insertae. Stamina multa geniculata intra involucrum. Fem. Calyx nullus. Germen trisulcum, trigynum pedicellatum; pedicello medio involucri masculi inserto. Capsula tricocca. *Monoecia polyandria (Dodecandria trigynia.* Linn.)

*E. officinarum.* Linn. Caulis aphyllus, multangularis, aculeis geminis. Im wärmeren Afrika. Str. Giebt nebst den verwandten Arten das *officinelle Euphorbium.*

*E. antiquorum.* Linn. Var. differt caule subnudo, triangulari, articulato, ramis patentibus et erectis. In Indien und Aegypten. Str. Davon das *Euphorbium der Alten.*

*E. palustris.* Linn. Folia lanceolata. Cyma multiradiata; umbellulis subtriradiatis, radiis bifidis. Involucelli phylla ovata. Bracteae truncatae, subpeltatae. Rami steriles. Capsula verrucosa. Im nördlichen Europa in Sümpfen. P. Davon Ra-



- dix *Esulae majoris*; auch *Herba et Cortex radicem Esulae*.
- E. Esula*. Linn. Folia lanceolata. Cyma multiradiata, radiis bifidis. Involucelli phylla subcordata. Bracteae subbicornes. Capsula vix verrucosa. Im mittl. Europa. P. Davon *Radices Esulae*, s. *Esulae minoris* s. *Tithymali*.
- E. Cyparissias*. Linn. Folia linearia. Cyma et umbella multiradiata, radiis dichotomis. Involucelli phylla subcordata. Bracteae lunatae. Capsulae in dorso coccorum verrucolatae. Im mittl. Europa. P. Gab auch *Radices Esulae* s. *Esulae minoris* und *Cortices radicem Esulae*. Die Wurzel werde nicht mit *Radix Saponariae* verwechselt.
- E. helioscopia*. Linn. Folia cuneiformia, serrulata. Umbella 5radiata; umbellulae triradiatae, radiis dichotomis. Involucelli phylla obovata. Bracteae truncatae, subpeltatae. Capsulae laeves. Durch ganz Europa. J. Davon auch *Radices*, *Cortices radicem et Herba Esulae* s. *Tithymali*.
- E. Lathyris*. Linn. Folia lanceolata, integerrima, tetrastycha. Cyma 4fida, dichotoma. Involuceri et involucelli phylla subcordata, foliis multo latiora. Bracteae bicornes. Capsulae laeves. Im mittl. und südl. Europa. Zw. Davon *Semen Caputiae minoris*, *Springkörner*, *Purgirkörner*.
- Mercurialis*. *Bingelkraut*. Dioica. Mas. Calyx 3partitus. Stamina 9—12; antherae globosae didymae. Fem. Calyx 3partitus (nullus. Link.). Parastemones 2 receptaculo inserta (Nectarium?). Capsula 2cocca, coccis monospermis. *Dioecia enneandria*.
- M. annua*. Linn. Radix perpendicularis. Caulis herbaceus ramosus. Folia ovato-oblonga aut lanceolata, serrata, glabra. Im mittl. und südl. Europa. J. Gab *Herba Mercurialis*.
- M. perennis*. Linn. Radix repens. Caulis herbaceus simplex. Folia ovata, acuta, serrata, scabra. Im mittl. und nördl. Europa. P. Ist giftig, werde daher nicht mit der vorigen verwechselt.
- Buxus Buchsbaum*. Monoica. Mas. Calyx 3partitus, squama bifida (petalum?) cinctus. Stamina 4—5. Germinis rudimentum. Fem. Calyx 4partitus, squamis 3 (petala?) cinctus. Styli tres. Capsula trirostris, 3locularis, 3sperma. *Monoecia tetrandria*.
- B. sempervirens*. Linn. Folia ovato-oblonga, coriacea, lucida, integerrima. Petioli margine pilosiusculi. Flores glomerati. Antherae ovato-sagittatae. Im südl. Europa. Str. Gab *Folia*, *Lignum et Oleum Buxi*.
- Ricinus Wunderbaum*. Monoica. Mas. Calyx 5partitus. Stamina numerosa, ramosa; antherae simplices. Fem. Calyx 3—5partitus. Styli 3; stigmata 2fida aut subbipartita. Capsula 3locularis, loculis monospermis. *Monoecia monadelphia*.
- R. communis*. Linn. Caulis herbaceus, fruticosus aut arboreus, pruinosis. Folia palmata, peltata; laciniis lanceolatis, serratis. Racemus compositus, inferne masculus, superne femi-

am  
bi-  
es.  
ta-  
ul-  
ata.  
ae.  
su-  
ur-  
ella  
du-  
ap-  
di-  
hy-  
cha.  
ub-  
dae  
Ca-  
rti-  
m.  
ota-  
no-  
ra-  
ra.  
is.  
lex.  
irdl.  
igen  
tus,  
inis  
a?)  
ma.  
cida,  
rati.  
Fo-  
tus.  
em.  
par-  
ecia  
reus,  
ser-  
femi-

*[Faint, illegible text, likely bleed-through from the reverse side of the page]*

Fragmente von ...

Faint, illegible text fragments, possibly bleed-through from the reverse side of the page.

neus. Capsulae echinatae. In Ostindien. J. Str. B. Giebt nebst mehreren anderen Arten die Semina Ricini vulgaris s. Cataputiae majoris, woraus das officinelle Oleum Ricini heritet wird. Letzteres heist auch Oleum Palmae liquidum s. de Palma Christi, s. de Kerva.

*R. inermis*. Jacq. Var. diff. foliorum laciniis oblongis, capsulis inermibus (?). In Ostindien.

*Jatropha*. Monoica. Mas. Calyx corollaceus infundibuliformis 5fidus. Stamina 10, medio coalita; alterna breviora. Fem. Calyx corollaceus, 5partitus, patens. Styli 3, bifidi. Capsula trilocularis, loculis monospermis. *Monoecia monadelphica*.

*J. Curcas*. Linn. *Castiglioni lobata*, Ruiz. Folia cordata angulata. Im wärmeren Amerika. B. Davon Semina Ricini majoris, s. Ficus infernalis und Oleum infernale s. Cicinum.

*Siphonia*. Monoica. Mas. Calyx campanulatus, 5fidus. Columna, antheris 5 verticillatum adnatis. Fem. Calyx maris. Stigmata 3. Capsula 3cocca. *Monoecia monadelphica*.

*S. elastica*. Pers. *S. Cahuchu*. Willd. *Jatropha elastica*. Linn. *Hevea gujanensis*. Aubl. Folia ternata, elliptica, cana, longe petiolata. In Brasilien, Gujana. B. Davon Resina elastica s. Caoutchouk, Gummi elasticum.

*Croton*. Monoica. Mas. Calyx cylindricus, 5partitus. Petala 5, cum glandulis 5 alterna (passim nulla). Stamina 10—15 (passim libera). Fem. Calyx 5—multipartitus, Petala nulla. Styli 3 bifidi. Capsula tricocca, 3locularis, 3sperma. *Monoecia monadelphica (polyandria)*.

*C. Cascarilla*. Linn. Folia lineari-lanceolata, acuta, integerrima, petiolata, subtus tomentosa, basi 3glandulosa. In Westindien. Str. Giebt nebst den verwandten Arten d. Cortex Cascarillae.

*C. Eluteria*. Swartz. *Clusia Eluteria*. Linn. Folia ovata, acuminata, integerrima, glabra, subtus argenteo-squamulosa, eglandulosa. Racemi compositi, axillares. In Jamaika. Davon officinell Cortex Cascarillae.

*C. Tiglium*. Linn. Folia ovata, acuminata, serrata, glabra, 5nervia, basi biglandulosa; petioli folio breviores. Racemi terminales. Fructus glabri. In Indien. Str. Giebt die Grana Tiglii und das officinelle Oleum Crotonis.

*C. tinctorium*. Willd. *Crossophora tinctoria*. Adr. Juss. Folia ovato-rhomboida, repanda, basi integerrima, utrinque cana. Pedunculi terminales subtriflori. Capsulae squamato-pubescentes, pendulae. Im südl. Europa und der Barbarei. J. Giebt eine Art Lacmus.

*Aleurites*. Mehlbaum. Monoica. Mas. Calyx 2—3partitus. Petala 5. Discus quinquelobus (nectarium?) stamina coalita cingens; antherae numerosae. Fem. ut in mare. Styli 2 bipartiti. Fructus carnosus, 2—3coccus. *Monoecia monadelphica*.

*A. laccifera*. Willd. Folia ovata, serrulata, scabra, triplinervia;

juniora angulata, lanata. Racemi axillares. Auf den Molukken. Str. Davon officinell *Lacca in granis*.

*Alchornea*. Dioica. Mas. Calyx 2—3partitus. Stamina 8, basi in annulum coalita. Fem. Calyx 3—5dentatus. Germen bilobum, biloculare, loculis uniovulatis. Stylus profunde bifidus. Fructus 2coccus, baccatus. *Dioecia monadelphica*.

*A. latifolia*. Swartz. Folia lato-ovata, leviter cordata, acuminata, remote serrata. Spicae masculae axillares et terminales, ramosi, glomerati. Im südl. Theil von Jamaika und in Gujana. B. Davon Cortex Alcornoco.

### Subclassis XVI. Amentaceae.

Flores masculi aut feminei, aut utrique in amento, aut hermaphroditi.

**LUPULINAE.** Flores feminei in amento, excrescente in strobilum. Calyx masculus explicatus. Amphispermium; semen exalbuminosum, embryo spirali.

*Humulus*. *Hopsfen*. Dioica. Mas. Calyx 5partitus. Corolla nulla. Stamina 5. Fem. Strobilus constans e squamis membranaceis persistentibus (calyx?). Bracteola (corolla?) monophylla germen cingens. Styli 2. *Dioecia pentand.*

*H. Lupulus*. Linn. Folia opposita, petiolata, cordata, 3—5loba aut integra, grosse serrata, superne aspera, subtus resinospunctata. Stipulae inter petiolos. Pedunculi axillares, masculi thyrsiferi. Im mittl. und südl. Europa. P. Davon officinell *Strobili Humuli Lupuli*.

**MORIFORMES.** Flores masculi et feminei in amentis. Calyx explicatus. Amphispermium calyce tectum; semen albuminosum; embryo inversus.

*Morus* *Maulbeerbaum*. Monoica. Calyx 4partitus. Corolla nulla. Stamina 4, calycis laciniis alterna. Styli 2. Bacca composita e calycibus succulentis. *Monoecia tetrandria*.

*M. alba*. Linn. Folia ovata, basi oblique cordata, integra vel lobata, inaequaliter serrata, glabra. Im Orient. B. Gab Folia Mori albae.

*M. nigra*. Linn. Folia cordata, ovata vel lobata, inaequaliter dentata, scabra. In Persien. B. Davon officinell *Fructus Mori*.

**ULMACEAE.** Calyx monophyllus. Stamina basi calycis innata. Capsula foliacea. Semen exalbuminosum, embryo inverso.

*Ulmus*. *Rüster*. Calyx 4—8dentatus. Stamina 3, 4, 5, 8. Stylus nullus, aut 2 breves. Stigmata 2. Samara compressa, circumalata. *Pentand. trigyn.*

Ergebnisse der Untersuchungen über die...

Die Untersuchungen über die... haben ergeben, dass...

III. Die Wirkung der...

Die Wirkung der... ist durch die folgenden...

IV. Die Bedeutung der...

Die Bedeutung der... ist in der folgenden...

luk-  
8,  
er-  
ro-  
na-  
mi-  
ina-  
in  
  
to,  
  
in  
im;  
olla  
mis  
a?)  
oba  
oso-  
nas-  
ffi-  
tis.  
se-  
Co-  
i 2.  
te-  
vel  
gab  
iter  
ctus  
cis  
m-  
8.  
ssa,

DE SYMPHYTES (Lupulus, Malva, etc.)

... lupulus, malva, ...  
... lupulus, malva, ...  
... lupulus, malva, ...

Schlotheimia XVI. Anemone

Flora masculi et feminis, aut utriusque in ...  
... lupulus, malva, ...

LUPULINAE. Flora masculis et feminis, aut utriusque in ...  
... lupulus, malva, ...

... lupulus, malva, ...  
... lupulus, malva, ...  
... lupulus, malva, ...

MORPHINAE. Flora masculis et feminis, aut utriusque in ...  
... lupulus, malva, ...

... lupulus, malva, ...  
... lupulus, malva, ...  
... lupulus, malva, ...

... lupulus, malva, ...  
... lupulus, malva, ...  
... lupulus, malva, ...

... lupulus, malva, ...  
... lupulus, malva, ...  
... lupulus, malva, ...

... lupulus, malva, ...  
... lupulus, malva, ...  
... lupulus, malva, ...

JU  
P  
i  
S

P

- U. campestris*. Linn. Rami laeves, ramuli juniores glabri. Folia ovalia et oblonga, basi inaequalia, duplicato-serrata. Flores subsessiles, conglomerati, pentandri; calyx 5-6fidus. Samarae glabrae. In mittl. und nördl. Europa. B. Davon officinell *Cortex Ulmi interior*.
- U. effusa*. Willd. Rami laeves, ramuli juniores pubescentes. Folia ovalia et oblonga, acuminata, basi subaequalia, duplicato-serrata. Flores pedunculati 6-8andri; calyx 6-8fidus. Samarae ciliatae. In ganz Europa. B. Davon ebenfalls officinell *Cortex Ulmi interior*.
- U. suberosa*. Willd. Rami suberoso-alati, ramuli juniores glabri. Folia ovalia, basi subaequalia, duplicato-serrata. Flores subsessiles, conglomerati, 4andri; calyx 4fidus. Samarae glabrae. In ganz Europa. B. Kann wie die vorigen gebraucht werden.

**JULIFERAE.** Flores masculi et feminei in amentis separatis. Fructus varius; semen exalbuminosum, embryo inversus.

*Salix. Weide.* Dioica vel monoica. Amentum oblongum, squamis imbricatis unifloris. Mas. Glandula cylindracea loco perigonii; stamina 2, rarius 1-5; antherae didymae. Fem. Glandula loco receptaculi. Stylus unus bifidus, stigmata 2. Capsula unilocularis, bivalvis. Semina numerosa, comosa. *Dioecia diandr.*

*S. pentandra*. Linn. Folia oblonga et lanceolata, acuminata, dense serrulata, glaberrima; petioli superne multiglandulosi; stipulae ovatae, rectae. Amenta mascula floribus polyandris; feminea pedunculata; pedunculus foliatus. Squamae ante maturationem caducae. Capsulae lanceolatae, glabrae, pedicellatae. In nördl. Europa. B. Davon officinell *Cortex Salicis*.

*S. fragilis*. Linn. Folia lanceolata, acuminata, concolora, glaberrima, glanduloso-serrata; stipulae semicordatae, obtusiusculae. Amenta feminea pedunculata; pedunculus foliatus. Squamae ante maturationem caducae. Capsulae lanceolatae, glabrae, subpedicellatae. In nördl. Europa. B. Davon ebenfalls officinell *Cortex Salicis*.

*S. alba*. Linn. Ramuli erecti. Folia lanceolata, acuminata, serrulata, utrinque sericea; stipulae lanceolatae. Amenta feminea pedunculata; pedunculus foliatus. Squamae ante maturationem caducae. Capsulae ovato-acutatae, obtusae, glabrae, demum subpedicellatae. Stigmata sessilia. In mittl. und nördlichen Europa. B. Kann wie die vorigen benutzt werden.

*Populus. Pappel.* Dioica. Amentum cylindraceum, laxe imbricatum; squamis margine laceris, unifloris. Flores pedicello inserti. Mas. Stamina 8-30. Fem. Germe unum. Stigmata 2, biloba. Capsula ovata, unilocularis, bivalvis, polysperma. Semina comata. *Dioecia octandria.*

*P. alba*. Linn. Folia cordato-subrotunda, lobata, dentata, subtus albo-tomentosa. Amenta ovata. In östl. Europa. B.



- P. nigra*. Linn. Folia deltoidea, acuminata, longiora quam lata, glandulose serrata, utrinque glabra. Im mittl. Europa. B. Gab Oculi s. Gemmae Populi.
- Alnus. Erle.* Amentum masculum. Squamae primariae externae (receptaculum) conicae, truncatae, peltatae; squamis 4 secundariis minoribus, integris, trifloris iis impositis. Calyx (involucrum) 4phyllus. Stamina 4. Ament. fem. Squamae subpeltatae, 4lobae, biflorae. Nux 2locularis, 2sperma. *Monoecia tetrandria.*
- A. glutinosa*. Willd. *Betula Alnus*. Linn. *B. glutinosa*. Hoffm. Folia obovato-subrotunda, emarginata, vel oblonga pinnatifida, vel sinuata, glutinosa, ad venarum axillas subtus villosa. Im mittl. und nördl. Europa. B. Gab Folia Alni recentia.
- Betula. Birke.* Amentum masculum elongato-cylindraceum, imbricatum. Squamae majores, 3—5florae; sub quibus 3 minores secundariae. Stamina 10—12, pedicello squamae mediae inserta. Ament. fem. masculo brevius. Squamae (receptacula) trilobae, basi 2—3florae. Styli 2 simplices. Samara 2locularis, loculo altero abortivo, non dehiscens. *Monoecia polyandria.*
- B. alba*. Linn. Ramuli verrucosi. Folia deltoidea, acuminata, duplicato-serrata, glabra. Amenti feminei squamarum lobi laterales rotundati. Petioli glabri, pedunculo longiores. Im mittl. und nördl. Europa. B. Davon Oleum Rusci; sonst auch Lignum, Folia et Cortex Betulae.
- Liquidambar. Amberbaum.* Amentum mas. Involucrum 4phyllum, caducum. Stamina numerosa, amentum subglobosum aut oblongum formantia. Ament. fem. Involucrum 4phyllum, caducum. Receptaculum globosum, cellulosum; cellulis (calyces. Link.) inverse pyramidatis, angulatis, conferruminatis, unifloris. Germina duo connata in singula cellula. Styli 2. Capsulae birostres, bivalves, biloculares, inter rostra dehiscentes, polyspermae. *Monoecia polyandria.*
- L. styraciflua*. Linn. Folia palmata, serrata, subtus in nervorum axillis barbata. In Nordamerika an feuchten Orten. B. Giebt den officinellen *Styrax liquidus*. Dies ist jedoch nicht der ächte flüssige Storax, sondern vielmehr der flüssige Amber, Liquidambar s. Ambra liquida.
- Altingia.* Am. mas. Involucrum 4phyllum caducum. Stamina numerosa, amentum subglobosum aut oblongum formantia. Am. fem. Involucrum 4phyllum, caducum. Receptaculum globosum, cellulosum; cellulis inverse pyramidatis, angulatis, conferruminatis, unifloris. Germina duo connata in singula cellula. Styli 2. Capsulae birostres, quadrivalves, biloculares, inter rostra dehiscentes, polyspermae. *Monoecia polyandria.*
- A. excelsa*. Noronha. Folia oblonga et ovalia, longe acuminata, serrata. In Java, Neu-Guinea, Cochinchina und eini-

*Pop. pyramidalis*. Ramis arctis folia deltoidea laeviora  
quasi longa

*Pop. tremula* spp. fol. subrotunda crenata, cuneati  
squamae orlicati

*Pop. balsamea* (synonym pop.) fol. oblonga fultus  
ferrocyneus nervosa, gemmae crasse resinosae

lata,  
B.  
ima-  
tae;  
im-  
ent.  
cula-  
osa.  
onga  
btus  
Alni  
ylin-  
sub  
cello  
rius.  
sim-  
de-  
nata,  
lobi  
Im  
sonst  
volu-  
sub-  
volu-  
ellu-  
ngu-  
a in  
res,  
moec-  
ervo-  
n. B.  
nicht  
sige  
Sta-  
for-  
Re-  
ami-  
duo  
tres,  
po-  
cumi-  
eini-

+ cupula +  
+ calyx

+ involucrium

- gen Inseln des rothen Meeres. B. Giebt nach Reinwardt den ächten *Storax* s. *Styrax liquidus*.
- Myrica. Gagel.* Am. mas. Squamae simplices uniflorae. Stamina 4 ad basin squamae. Am. fem. Squamae maris. Styli 2, basi articulo secedentes. Drupa monosperma. *Diocia tetrandria*.
- M. Gale.* Linn. Caulis fruticosus. Folia lanceolata, subserrata. Im südl. und mittl. Europa nahe am Meere. Str. Davon *Herba Myrti brabanticae*.
- Pistacia.* Am. mas. Squamae uniflorae. Calyx 5fidus, parvus. Stamina 5, calyci inserta. Pistilli rudimentum. Am. fem. Calyx 3—4fidus, parvus, laciniis appressis. Germen sessile uniloculare. Stigmata 3 elongata. Drupa putamine osseo, monospermo. *Diocia pentandr*.
- P. vera.* Linn. Folia impari-pinnata; foliola quina et terna, ovata, basi attenuata, apice acutiuscula, submucronata. Petioli pubescentes. Im Orient. B. Giebt die grünen Pistazien, *Pistaciae*.
- P. Terebinthus.* Linn. Folia impari-pinnata; foliola ovato-lanceolata, basi rotundata, acuta, mucronata, subseptena. Petioli glabri. Im südl. Europa, Orient. B. Davon *Terebinthina cypria* s. de Cypro.
- P. Lentiscus.* Linn. Folia abrupte pinnata, foliola lanceolata, octona. Petiolus alatus. Im südl. Europa und in Palästina. B. Giebt den officinellen *Mastix, Mastiche*.
- Juglans. Wallnufsbaum.* Am. mas. Squamae duplices, exteriores adnatae interioribus inaequaliter 5—6partitis. Stamina 12—36. Fem. Flores non in amento, gemini, terni, quaternive. +Calyx 4fidus+cum germine connatus, in drupae corticem carnosum abiens. +Corolla 4petala, inter stylos 2 et calycem inserta, marcescens. Drupa (nux?) bivalvis, monosperma. *Monoec. polyandr*.
- J. regia.* Linn. Folia pinnata; foliola subnovena, oblonga, basi aequalia, subserrata, glabra. Fructus globosi. Im Orient. B. Davon officinell *Nuces, Cortex viridis nucis, Nuces immaturae Juglandis*.
- Quercus. Eiche.* Am. masculinum laxum. Calyx<sup>+</sup> 5—9partitus. Stamina 5—10. Fem. Flores solitarii, gemini, terni aut quaterni. Involucrum uniflorum e phyllis pluribus in cupulam connatis. Calyx superus, minutissimus, 6phyllus. Stylus 1. Stigmata 2—5. Ovarium 3loculare, oculis geminis. Nux monosperma, basi involucro lignoso-coriaceo cincta. *Monoecia polyandria*.
- Q. Suber.* Linn. *Korkeiche.* Folia ovato-oblonga, indivisa et serrata, subtus cano-pubescentia. Cortex rimoso-fungosus. Glandes oblongo-ovatae, brevi pedunculatae. In Spanien und Portugal. B.
- Q. Robur.* Linn. *Steineiche.* Folia petiolata, oblonga, pinnatifido-sinuata, lobis rotundatis, glaberrima. Fructus sessiles; glans ventricos-oblonga; cupula squamis appressis. Im mittl. Europa. B. Davon officinell *Cortex et Glandes Quercus*.

*Q. pedunculata*. Willd. Folia subsessilia, oblonga, profunde sinuata, lobis rotundatis, basi reflexo-cordata, glabra. Fructus pedunculati; glans cylindraco-oblonga. Im mittlern Europa. B. Davon ebenfalls officinell Cortex et Glandes *Quercus*.

*Q. infectoria*. Oliv. Folia oblonga, mucronato-dentata, utrinque glabra. Fructus sessiles. Im Orient. B. Von ihr kommen die officinellen Gallae, Galläpfel.

**TAXINEAE.** Folia acerosa. Masculi flores in amentis gemmaceis, tegmentis fultis; singulus flos squama fultus. Feminei flores subsolitarii, gemmacei, tegmentis fulti. Nux cupula cincta; semen albuminosum.

*Taxus. Eibenbaum.* Masc. amentum subglobosum. Flores squama peltata 3—8loba fulti, cui antherae 3—8 adnatae. Fem. ament. maris. Stylus 1 perforatus (calyx?). Capsula demum baccata. *Dioecia monadelphia.*

*T. baccata*. Linn. Folia linearia, plana, mucronata, margine revoluta, distycha, approximata. Fructus globosi. Im mittlern Europa am Meere. Str. und B. Davon Cortex, Folia et Baccae *Taxi baccatae*.

**CUPRESSINAE.** Folia acerosa. Masculi et feminei flores in amentis. Amentum femineum in strobilum abit. Nux semine albuminosa, embryo interdum tricotyledoneus.

*Juniperus. Wachholder.* Masc. amentum subglobosum. Antherae 4 (2), squamis coriaceis subpeltatis subtus adnatae. Fem. strobilus e squamis 3—6, demum carnosus, coalitis (bacca?), nuces plerumque 3 continentibus. *Dioecia monadelphia.*

*J. communis*. Linn. Folia terna, patentia, canaliculato-linearia, rigida, pungentia, approximata, strobilis longiora. Im mittl. und nördl. Europa. Str. und B. Davon officinell *Lignum et Baccae Juniperi*.

*J. Sabina*. Folia quadrifariam imbricata, dorso glandulosa; juniora abbreviata, obtusiuscula; adultiora acuta, remotiuscula. Rami coarctati. Im südl. Europa. Str. *Offic. Herba Sabinæ.*

*J. thurifera*. Linn. Folia quadrifariam imbricata, ovata, acuta. Im südl. Europa. B. Sollte, wie man früher glaubte, das Olibanum geben.

*Thuja. Lebensbaum.* Masc. amentum imbricatum, squamis peltatis, quibus subtus antherae adnatae. Fem. strobilus e squamis coriaceis, imbricatis, bifloris. *Monoecia monadelphia.*

*Th. occidentalis*. Linn. Ramuli ancipites. Folia quadrifariam imbricata, ovato-rhomboidæa, appressa, nuda, tuberculata. Strobili obovati, squamis interioribus truncatis, infra apicem gibbosis. In Canada, Sibirien. B. Davon *Herba arboris vitæ*.

*Callitris. Sandarachstrauch.* Masc. amentum squamis peltatis, quibus subtus antherae 2—5 adnatae. Fem. strobilus



2. Cupress. Die männliche Pflanze wird bei den Lagunen. Die  
weibliche Pflanze wächst mit mir. Die Samen die ausser  
dem Wasser geruht werden. Sie trägt eine harte Spina runde  
Alciviu. Die weibliche Pflanze besteht aus einer Pflanze welche auf  
der männlichen wachsenden 2. Pflanze welche die weibliche  
Pflanze mit mir, oder es ist eine Pflanze die ausser  
die Pflanze mit mir, oder es ist eine Pflanze die ausser  
die Pflanze mit mir, oder es ist eine Pflanze die ausser  
die Pflanze mit mir, oder es ist eine Pflanze die ausser  
die Pflanze mit mir, oder es ist eine Pflanze die ausser  
die Pflanze mit mir, oder es ist eine Pflanze die ausser  
die Pflanze mit mir, oder es ist eine Pflanze die ausser

bilis squamis incrassatis, duris, tri-multifloris; axi communi abbreviato. Nux bialata. *Monoecia monadelphia*.

*C. articulata*. Venten. *Thuja articulata*. Vahl. Ramuli compressi. Folia quadrifariam imbricata, lanceolata, acuta, adpressa, sub apice tuberculata. Strobili tetragoni. In Nordafrika. Str. Liefert den officin. *Sandaraca*, Sandarach.

*Cupressus. Cypresse*. Mas. amentum squamis peltatis, quibus subtus antherae 2—4 adnatae. Fem. strobilus squamis peltatis, incrassatis, duris, basi multifloris. Embryo interdum tricotyledoneus. *Monoecia monadelphia*.

*C. sempervirens*. Linn. Rami quadrangulares, breves, coarctati. Folia quadrifariam imbricata, juniora obtusa adpressa, adultiora acuta patentiuscula. Strobili globosi. Im Orient. Gab Nuces und Lignum Cupressi.

**ABIETINAE.** Folia acerosa. Masculi et feminei flores in amentis. Amentum femineum floribus inversis, demum in strobilum abiens e squamis primariis nuces involucrentibus, aliisque his dorso innatis seu bracteis. Nux semine albuminoso; embryone saepissime polycotyledoneo.

*Subordo. Pinastris*. Stigmata 2. (Calyx limbo bipartito, laciniis filiformibus?) Nux plerumque monoptera.

*Pinus*. Folia fasciculata, vaginam formantia. Monoica. Mas. amenta sessilia, aggregata circa ramos. Antherae 2 uniloculares (anthera bilocularis) squamis subtus adnatae. Fem. strobilus e squamis bifloris, dorso apice pyramidali-tuberculatis. *Monoecia monadelphia*.

*P. sylvestris*. Linn. *Fichte*. Folia hina, glauca, rigida. Strobili ovato-conici, acuti, basi parum attenuati, longitudine foliorum, subgemini; squamae acutae, apice subdeflexo. Im nördl. Europa. Davon officinell *Turiones Pini*, *Colophonium*, *Terebinthina communis*, *Pix navalis*, *Resina Pini*.

*P. Pinca*. Linn. *Pinie*, *Zirbelbaum*. Folia hina, molliuscula, juniora setis rigidis brevibus. Strobili ovati, obtusi, subinermes, foliis longiores. Im südl. Europa. Davon Nuclei *Pineae* s. *Pinei* s. *Pineoli*, *Zirbelnüsse*.

*P. Cembra*. Linn. Folia quina, rigida. Strobili ovato-oblongi, obtusi; squamis ovalibus, planis, concavis, adpressis. Im mittl. Europa, Sibirien. Davon *Balsamus carpathica*.

*Picea*. Folia solitaria, e pluribus connata. Mas. amenta prope terminum ramorum, pedunculata, sparsa; squamae subtus anthera biloculari. Fem. strobili squamis bifloris, laevissimis nuces basi amplexantibus. *Monoecia monadelphia*.

*P. vulgaris*. Link., *Pinus Abies*. Linn., *P. Picea*, du Roi, *Abies excelsa*. Candoll, *Rothtanne*. Folia utrinque canaliculata. Strobili penduli, cylindracei longi; squamis complanatis, rhomboideis, margine repandis, apice erosis. Im nördl. lichen Europa. Giebt auch *Terebinthina communis* u. *Pix liquida*, *Theer*.



*Abies*. Folia solitaria plana. Mas. amenta solitaria, remotiuscula, versus terminos ramorum; squamae subtus anthera biloculari. Fem. strobili squamis laevibus, basi nubes non amplexantibus, e rachi persistente deciduis.  
*Monoec. monad.*

*A. pectinata*. Cand., *Pinus Picea*. Linn., *P. Abies*. Du Roi, *Weifstanne*. Folia plana, linearia, emarginata, integerrima, subtus lineis 2 albis. Strobili cylindracei; bracteis squamas longe superantibus. Im mittleren Europa. Davon *Terebinthina argentoratensis*, Strafsburger Terpenthin.

*A. balsamea*. Link. *Pinus balsamea*. Linn. *Balsamtanne*. Var. diff. foliis acutis; strobilorum bracteolis squamas parum superantibus. In Nordamerika. Davon *Terebinthina canadensis* s. *Balsamus de Canada*.

*Larix*. *Lerchenbaum*. Folia fasciculata, vaginam non formantia. Mas. amenta gemmacea; antherae biloculares squamis subtus adnatae. Fem. strobilus e squamis laevibus, basi utrinque lamina squamoso-pilosa cinctis.  
*Monoecia monadelphia.*

*L. europaea*. Cand. *Pinus Larix*. Linn. *Lerchenbaum*. Folia plana, linearia, acuta, laxa, decidua. Strobili ovato-oblongi, obtusi; squamae margine reflexae, lacerae. Im mittleren Europa. Davon officinell *Terebinthina veneta*, s. *laricina*.



Faint, illegible text, likely bleed-through from the reverse side of the page.

Al  
A  
Au  
Ba  
Be  
Be  
Br  
R.  
Ca  
Ca  
Ch  
Co  
Cu  
De  
De  
Do  
Dr  
Du  
Du  
Du  
Eh  
Fo  
Fo  
Ga  
G  
Gr  
H.  
Ho  
Ho  
Ho  
Ja  
J  
Ju  
Ac  
K  
K  
La  
La  
L

Alphabetisches Verzeichniss der als Auctorität angeführten botanischen Schriftsteller.

- Ait. — Wilhelm Aiton.  
Aubl. — Fusée Aublet.  
Badier.  
Beauv. — Palisot de Beauvois.  
Berg. — Peter Jon. Bergius.  
Brot. — Felix Avellar Brotero.  
R. Br. — Robert Brown.  
Cand. — Augustin Pyrame Decandolle.  
Cavan. diss. — Anton Joseph Cavanilles monadelphiae classis dissertationes X.  
Clus. — Carl Clusius, oder Charles de l'Écluse.  
Correa.  
Curt. — Curtis.  
Del. — Delisle.  
Desf. — Renatus Desfontaines.  
Dod. pempt. — Remb. Dodonaei stirpium historiae pemptades.  
Dryand. — Jonas Dryander.  
Du Fr. — Du Fresne.  
Duncan.  
Du Roi.  
Ehrh. — Ehrhardt.  
Forsk. — Forskal.  
Forst. — Joh. Reinhold Forster.  
Gaertn. — Joseph Gaertner.  
Gomez.  
Gron. — Johann Friedr. Gronov.  
H. — Fr. G. Hayne.  
Hedw. — Joh. Hedwig.  
Hoffm. — George Franz Hoffmann.  
Hop. — D. H. Hoppe.  
Humb. — Friedr. Alexand. v. Humboldt.  
Jacq. — Nicol. Jos. Edler v. Jacquin.  
Jones.  
Juss. — Anton Laurentius Jussieu.  
Adr. Juss. — Adrian Jussieu, der Sohn.  
Kaempf. — Engelbert Kaempfer.  
Koch. Koelle. Kunth.  
Labill. — Jacob Julian Labillardière.  
Lam. — Lamark.  
L'Hérit. — Carl Ludw. L'Héritier de Brutelle.

Link. -- Heinrich Friedrich Link.  
 Linn. -- Carl v. Linné der Vater.  
 Linn. fil. -- Carl v. Linné der Sohn.  
 Mart. -- C. Fr. Ph. Martius.  
 Mat. -- Maton.  
 Mich. -- Andreas Michaux.  
 Mil. -- Miller.  
 Moen. -- Conrad Moench.  
 Murr. -- Murray.  
 Mut. -- Mutis.  
 Nees. -- C. G. Nees v. Esenbeck.  
 Noronha.  
 Olivier.  
 Pall. -- Peter Simon Pallas.  
 Pav. -- Joseph Pavon.  
 Pers. -- C. H. Persoon.  
 Piso.  
 Plum. -- Carl Plumier.  
 Pur. -- F. R. Pursh.  
 Redouté.  
 Reichenb. -- Reichenbach.  
 Reinwardt.  
 Retz. -- Andreas Johann Retzius.  
 Richard.  
 Risso.  
 Roem. -- Johann Jacob Roemer.  
 Rot. -- A. W. Roth.  
 Roxb. -- Wilhelm Roxburgh.  
 Ruiz. -- Hippolyt Ruiz.  
 Rumpf. -- George Eberhard Rumpf.  
 Savi.  
 Schrad. -- Heinr. Adolph Schrader.  
 Schreb. -- Joh. Christian Daniel v. Schreber.  
 Schult. -- J. A. A. Schultes.  
 Scop. -- Joh. Anton Scopoli.  
 Sm. -- Jacob Eduard Smith.  
 Spr. -- Curt Sprengel.  
 Sw. -- Olof Swarz.  
 Thunb. -- Carl Peter Thunberg.  
 Tournefort.  
 Vah. -- Martin Vahl.  
 Vent. -- E. P. Ventenat.  
 Vill. -- Villars.  
 White.  
 Wiggers.  
 Willd. -- C. L. Willdenow.  
 Wright.

Verzeichnis der in der Naturgeschichte  
verwendeten Ausdrücke

Das Verzeichnis der in der Naturgeschichte  
verwendeten Ausdrücke ist ein  
wichtiges Hilfsmittel für den  
Lernenden, um die Bedeutung  
der verschiedenen Begriffe zu  
verstehen und zu gebrauchen.  
Es enthält eine Zusammenfassung  
der wichtigsten Ausdrücke, die  
in der Naturgeschichte vorkommen,  
und ist in alphabetischer Reihenfolge  
angeordnet. Die Ausdrücke sind  
in drei Spalten angeordnet, und  
jede Spalte enthält eine kurze  
Erklärung des Begriffs. Dieses  
Verzeichnis ist ein wertvolles  
Hilfsmittel für den Lernenden,  
um die Bedeutung der  
verschiedenen Begriffe zu  
verstehen und zu gebrauchen.

Link. — Heinrich Friedrich Link.  
Linn. — Carl v. Linné der Vater.  
Linn. S. — Carl v. Linné der Sohn.  
Mark. — C. F. Ph. Martin.  
Maz. — Mazin.  
Mich. — Andreas Michaux.  
Mil. — Milne.  
Mon. — Conrad Moench.  
Murr. — Murray.  
Mull. — Muller.  
Nees. — C. G. Nees v. Eschsch.  
Nevada.  
Olliver.  
Pall. — Peter Simon Pallas.  
Pax. — Joseph Paxson.  
Perr. — C. H. Perron.  
Pils. — Pils.  
Piss. — Carl Pissier.  
Pursh. — F. B. Pursh.  
Radwick. — Radwick.  
Reichsch. — Reichsch.  
Reinwaldt.  
Rein. — Julius Johann Rein.  
Richard.  
Ries.  
Rosen. — Johann Jacob Rosen.  
Roth. — A. W. Roth.  
Roxb. — William Roxburgh.  
Rubi. — Hippolyt Rubin.  
Rumpf. — Georg Richard Rumpf.  
Saxl.  
Schall. — Heinrich Schaller.  
Schreb. — J. A. Schreber.  
Schull. — J. A. Schuller.  
Simp. — John Simon Simp.  
Sm. — John Edward Smith.  
Spr. — Carl Sprengel.  
Sw. — Adolph Swartz.  
Thunb. — Carl Peter Thunberg.  
Tuckerm.  
Vahl. — Martin Vahl.  
Vahl. — E. F. Vahl.  
Vill. — Villers.  
Walt.  
Walters.  
Willd. — C. L. Willdenow.  
Wright.

Kurze Terminologie der in diesem Werkchen vorkommenden Ausdrücke.

- A**bbreviatus kurz, verkürzt.  
Abortiens fehlschlagend, sich nicht zur Frucht entwickelnd.  
Abortivus fehlschlagend, verkümmert. S. abortiens.  
Abortus Mißfall, wenn Blüten, die mit vollkommenen weiblichen Geschlechtstheilen versehen sind, ganz oder zum Theil unfruchtbar bleiben.  
Abrupte pinnatus abgebrochen gefiedert. S. paripinnatus.  
Acaulis stengellos. S. Caulis.  
Accretus angewachsen.  
Accumbens anliegend.  
Acerosum folium Nadelblatt, ein linien- oder pfriemförmiges, steifes, gewöhnlich ausdauerndes Blatt.  
Acidulus säuerlich.  
Acidus sauer.  
Acotyledoneus saamenlappenlos. S. Cotyledon.  
Acuatus geschärft.  
Aculeatus stachelich, mit Stacheln versehen. S. aculeus.  
Aculeolatus kleinstachelich. S. aculeus.  
Aculeolus kleiner Stachel. S. aculeus.  
Aculeus Stachel, der sich mit der Rinde des Theils abziehen läßt.  
Acuminatus lang zugespitzt, mit lang vorgezogener Ecke.  
Acuminulatus ziemlich lang zugespitzt.  
Acutangulus scharfkantig. S. angulatus.  
Acutatus zugespitzt, in eine Ecke ausgehend.  
Acutiusculus spitzlich, etwas spitz. S. acutus.  
Acutus spitz, in eine Ecke sich endigend.  
Adaequans gleichkommend an Gröfse.  
Adnatus angewachsen.  
Adnexus angeheftet, an etwas festsitzend.  
Adpressus angedrückt, mit der ganzen Fläche dicht am Stamme oder Stengel liegend.  
Adscendens aufsteigend, sich in einem Bogen nach oben beugend.  
Aduncus krumm, hakenförmig gekrümmt.  
Adversus seitwärts gebogen, wenn der eine Rand eines scheitelrechten Blattes dem Stengel zugekehrt ist.  
Aequalis gleich groß, gleich lang.  
Aequans gleichkommend an Gröfse.  
Aequidistans gleichweit abstehend.



- Aestivatio** Blütenzeit *S. florescentia*; auch die Art, wie die Blumentheile vor dem Aufblühen zusammengeschlagen sind.
- Affixus** angeheftet, an etwas festsitzend.
- Aggregatus** angehäuft, wenn mehrere Theile auf einem Flecke beisammen stehen.
- Ala** Flügel, a) eine pergamentartige, dünne, verschieden gestaltete Haut, die einen Theil umgiebt, oder überhaupt an einer Stelle desselben hervorsteht; b) ferner bei Schmetterlingsblumen sind alae, die Flügel, die beiden Blättchen, welche unter der Fahne (*S. vexillum*) an jeder Seite einander gegenüberliegen; c) ferner heißt ala auch soviel als axilla, Achsel.
- Alatus** geflügelt. *S. ala*.
- Albidus** weißlich, ein schmutziges, mattes Weifs.
- Albumen** Eiweifs, eine im Saamen befindliche Masse von Zellgewebe, mit Satzmehl gefüllt, beim Keimen zerfließend, und zur Ernährung des Keims dienend.
- Albus** mattweifs.
- Alienatus** entartet, anders, als es nach der Norm sein sollte.
- Alternans** wechselnd, so gestellt, daß zwischen zwei Theilen auf der andern Seite nur einer steht.
- Alternatim** wechselsweise. *S. alternans*.
- Alternus** wechselweise stehend *s. alternans*.
- Alutaceus** schagrinartig, mit kleinen, runden, nur durch das Gefühl erkennbaren Erhabenheiten.
- Ambitus** Umfang, der äußere Rand eines Theils.
- Amentum** Kätzchen, ein langer fadenförmiger, immer einfacher, mit Schuppen dicht besetzter Stiel, unter deren jeder sich die Blüten befinden, welche mit dem Stiele, worauf sie stehen, zugleich abfallen.
- Amphispermium** Saamenhülle, die den Saamen zunächst umgebende, äußere, mehr oder weniger feste, hautartige Hülle. Bei Beschreibung der Frucht braucht man den Ausdruck *amphispermium* nur dann, wenn nicht zugleich eine Fruchthülle (*S. pericarpium*) vorhanden ist.
- Amplexans** *s. Amplexans* umfassend, umgebend.
- Amplexicaulis** stammumfassend, wenn ein ungestielter Theil (Blatt u. dgl.) an der Basis herzförmig ist, und mit beiden Lappen den Stengel umfaßt.
- Ampliatus** erweitert; bei Staubfäden, wenn sie über den seitwärtssitzenden Staubbeutel erweitert sind.
- Anceps** zweischneidig, wenn ein zusammengedrückter Theil auf beiden Seiten scharf ist.
- Angiospermus** bedecktsaamig, wenn die Saamen eine Fruchthülle haben.
- Angulatus** eckig, mit scharfen Ecken, die vertiefte Flächen begrenzen.
- Angulosus** eckig. *S. angulatus*.
- Angulus** Ecke, ein eckig vorspringender Theil.
- Angustus** verschmälert.
- Angustus** schmal.
- Annotinus** jährlich, ein Jahr dauernd.
- Annulatus** geringelt, mit ringartigen Narben umgeben.
- Annulus** Ring.

Blu-  
ecke  
tete  
telle  
sind  
ahme  
rner  
  
llge-  
zur  
  
auf  
  
s Ge-  
  
cher,  
die  
zu-  
  
um-  
Bei  
sper-  
peri-  
  
Theil  
Lap-  
seit-  
il auf  
rucht-  
n be-

*[Faint, illegible text, likely bleed-through from the reverse side of the page]*



- Annuus** jährlich, nur ein Jahr dauernd.  
**Antemarginalis** vor dem Rande befindlich.  
**Anthera** Staubbeutel, ein hohler zelliger Theil der Staubgefäße, welcher den Blütenstaub enthält.  
**Antherium** Antherenkörper, der Theil, welcher zwischen den Staubfäden und Staubbeuteln liegt.  
**Anthesis** das Aufblühen, die Zeit, in der die Blume vollkommen entwickelt ist.  
**Anthodium** Blütenkorb, Blütenkopf, der Blütenstand zusammengesetzter Blumen, die von einem Hauptkelch (peranthodium) eingeschlossen werden, und das Ansehen haben, als wären sie nur eine.  
**Anthurus** Blütenschwanz, eine Aehre oder Traube, die aus Knäulen (glomerulus) zusammengesetzt ist.  
**Apetalus** ohne Blumenblätter. S. petalum.  
**Apex** Spitze, das obere Ende eines Theils.  
**Aphyllus** blattlos. S. phyllum.  
**Apiculatus** mit einer kleinen Spitze.  
**Apiculus** Spitzchen, kleine Spitze.  
**Appendicula** Anhängsel, ein kleiner Anhang.  
**Appendiculatus** mit einem häutigen Anhängsel.  
**Appendix** Anhang.  
**Applicatus** aneinandergesetzt, dicht aneinander liegend.  
**Appositus** nebeneinandergesetzt, dicht neben einander liegend.  
**Approximatus** s. confertus, genähert, gehäuft, wenn mehrere Theile dicht beisammen stehen.  
**Apterus** flügellos, ohne Flügel. S. ala, a.  
**Apyrenus** kernlos. S. pyrena.  
**Aquaticus** im Wasser wachsend.  
**Arachnoideus** spinnwebenartig, aus feinem, weißen Gewebe zusammengesetzt.  
**Arborescens** baumförmig, baumähnlich.  
**Arboreus** baumartig, wenn ein holziger Stamm einfach ist und oben eine Krone von Aesten hat.  
**Arcuatus** bogenförmig gekrümmt.  
**Argenteus** silberfarbig.  
**Argutus** scharf.  
**Arillus**, Saamendecke, Umschlag, eine locker über den Samen oder auch über die Fruchthöhle gebreitete Haut.  
**Arista** Granne, eine fadenförmige an der Blume der Gräser fest-sitzende Spitze.  
**Aristatus** gegrannt. S. arista.  
**Aristulatus** kleingegrannt. S. arista.  
**Arrectus** aufrecht, aufgerichtet.  
**Articulatus** gegliedert, mit regelmässigen Gliedern, die an den Gelenken eingezogen sind.  
**Articulus** Glied, der Theil zwischen zwei Gelenken.  
**Asper** scharf, mit sichtbaren, hervorragenden scharfen Punkten besetzt.  
**Asperiusculus** ziemlich scharf. S. asper.  
**Atropurpureus** schwarzroth, dunkelroth, das schon dem schwarzen sich nähert.

- Attenuatus* verschmälert, nach dem Ende zu allmählich dünner werdend.
- Auctus* vergrößert.
- Aurantiacus* orangefarben.
- Auriculatus* ohrförmig, wenn an der Basis des Theils zwei kleine, runde, nach außen gebogene Lappen sind.
- Axilla* Achsel a) Blattachsel, der Winkel, welchen das Blatt mit dem darüber befindlichen Theile des Stengels bildet; b) Achsel, der Winkel welchen die Seitenrippen eines Blattes mit der Mittelrippe bilden.
- Axillaris* achselständig, in den Blattachsen stehend. *S. axilla*, a.
- Bacca* Beere, eine saftige Frucht, die mehrere Saamen (aber nicht in einer Saamenkapsel) enthält, und nie aufspringt, zuweilen durch eine dünne Haut in Fächer abgetheilt ist.
- Bacca composita* zusammengesetzte Beere, wenn kleine Beeren (acini) in eine ganze Frucht verwachsen.
- Baccatus* beerenartig. *S. bacca*.
- Barba* Bart a) eine Menge kurzer Haare oder weicher krautartiger Borsten, welche büschelförmig zusammenstehen; b) auch der untere Lappen einer rachenförmigen Blume.
- Barbatus* bärtig. *S. barba*, a.
- Bialatus* zweiflügelig, mit zwei Flügeln. *S. ala*.
- Biangularis* zweieckig, mit zwei scharfen Ecken.
- Biantheriferus* zwei Staubbeutel tragend.
- Bibraectatus* mit zwei Nebenblättern versehen. *S. bractea*.
- Bibraectolatus* mit zwei kleinen Nebenblättchen versehen. *S. bracteola*.
- Bicalcaratus* zweispornig. *S. calcar*.
- Bicornis* zweispitzig, mit zwei pfriemenförmigen Verlängerungen.
- Bicuspidatus* zweigespitzt, wenn am Ende eines Theils zwei gespitzte Zacken durch einen gestumpften Einschnitt getrennt werden.
- Bidentatus* zweizähmig, mit zwei Zähnen. *S. dentatus*.
- Biennis* zweijährig, zwei Jahre dauernd.
- Bifariam* zweireihig, in zwei Reihen.
- Bifidus* weispaltig. *S. fissus*.
- Biflorus* zweiblütig, mit zwei Blüten.
- Bifolius* zweiblättrig, mit zwei Blättern. *S. folium*.
- Bifurcus* gabelförmig, zweitheilig.
- Bigeminatus* s. *bigeminus* doppeltgezweit, wenn ein zweitheiliger Stiel an jeder Spitze wieder gezweigte Theil hat. *S. geminus*.
- Biglandulosus* zweidrüsiger, mit zwei Drüsen versehen. Siehe *glandula*.
- Bijugus* zweijochig, wenn ein gefiedertes Blatt auf jeder Seite zwei Blättchen hat.
- Bilabiatatus* zweilippig, wenn ein lippenförmiger Theil (*S. labiatatus*) zwei Lippen hat. *S. labium*.
- Bilobus* zweilappig, mit zwei Lappen. *S. lobatus*.
- Bilocularis* zweifächrig. *S. locus*.
- Binatus* gezweit, wenn 2 Theile mit ihrer Basis zusammen auf der Spitze eines Stengels stehen.
- Binervius* zweinervig. *S. nervosus*.

ün-  
wei  
latt  
ch-  
der  
a, a,  
icht  
urch  
See-  
arti-  
der  
  
S.  
gen-  
zwei  
ent  
  
wei-  
ge-  
Siehe  
Seite  
abia-  
f der

*Asplenium septentrionale* L. [Faint text describing botanical specimens, including names of ferns and their characteristics, such as 'Asplenium septentrionale', 'Asplenium platyneuron', and 'Asplenium adnigrum'. The text is written in a historical German scientific style.]





- Bini zu zweien, je zwei.  
 Biovulatus zweieiig, mit 2 Saamenanlagen.  
 Bipartibilis zweitheilig. S. partibilis.  
 Bipartitus zweigetheilt. S. partitus.  
 Bipinnatifidus doppelt halbgefiedert, wenn die Blättchen eines gefiederten Blattes halbgefiedert sind. S. pinnatifidus.  
 Bipinnatus doppeltgefiedert, wenn ein Blattstiel in einer Fläche auf beiden Seiten eine Reihe gefiederter Blätter trägt.  
 Birostris zweischnablig. S. rostrum.  
 Bisetus zweiborstig, mit 2 Borsten versehen. S. seta.  
 Biternatus s. duplicato-ternatus doppelt gedreht, wenn ein zweigetheilter Stiel an jeder Spitze gedrehte Theile hat. S. ternatus.  
 Bivalvis a) zweiklappig, aus 2 Klappen. S. valva; b) bei Gräsern zweispelzig, mit 2 Spelzen. S. valva, b.  
 Bivittatus zweistriemig, mit 2 Stämmen. S. vitta.  
 Bractea Nebenblatt, bei oder zwischen Blumen stehende, anders als diese gefärbte, blattartige Theile.  
 Bracteaceus nebenblattartig. S. bractea.  
 Bracteatus nebenblättrig, mit Nebenblättern versehen. S. bractea.  
 Bracteola Nebenblättchen, kleine Braktee.  
 Bracteolatus, mit Nebenblättchen versehen.  
 Bulbiferus zwiebeltragend. S. bulbosus.  
 Bulbosus zwiebelartig. S. bulbosus.  
 Bulbus Zwiebel, ein flacher Wurzelstock, welcher die Basis von einer Knospe, oder mehreren zusammengelassenen Knospen macht.  
 Butyraceus butterartig, von butterartiger Consistenz.  
 Caducus hinfällig, gleich nach der Entwicklung abfallend.  
 Calcar Sporn, eine röhren- oder sackförmige Verlängerung einer Blütenhülle, in der sich gewöhnlich Honig findet.  
 Calcaratus gespornt, mit einem Sporne versehen. S. calcar.  
 Calvescens glattwerdend.  
 Calyciformis kelchförmig. S. calyx.  
 Calycinus kelchartig; calycina phylla Kelchblätter.  
 Calyculatus mit einem Kelche versehen. S. calyculus.  
 Calyculus kleiner Kelch; auch der einzelne Kelch bei einer zusammengesetzten Blume.  
 Calyx Kelch, diejenigen Blättchen oder Hüllen, welche, gewöhnlich grün gefärbt, außerhalb die Blumenkrone umfassen. S. perigonium.  
 Camera Kammer, Abtheilung.  
 Campanulatus glockenförmig, wenn ein Theil glockenartig gewölbt ist, so daß er sich von unten an gleich bauchig erweitert.  
 Canaliculatus rinnenförmig, mit einer langen schmalen Rinne versehen.  
 Candidus milchweiß, blendend weiß.  
 Canescens grauweißlich.  
 Canus grauweiß.  
 Capillaceus s. capillaris haarförmig, so fein, wie ein Haar.  
 Capitatus kopfförmig, von der Form einer etwas flachgedrückten Kugel; auch bei einem Blütenstande, wenn die Blumenstiele so dicht gedrängt stehen, daß der Blüthenstand eine fast kugelförmige Gestalt hat.



- Capitulum** Blütenkopf, eine Menge dicht auf einem Flecke gedrängt stehender Blumen, welche eine fast kugelförmige Gestalt bilden.
- Capsula** Kapsel, eine aus einer festen Haut bestehenden Fruchthülle, welche Saamen enthält.
- Capsularis** kapselartig. S. capsula.
- Capsuliferus** kapseltragend. S. capsula.
- Carina** Kiel; bei Schmetterlingsblumen Schiffchen, Schnabel, das untere, der Fahne (S. vexillum) gegenüberliegende Blumenblatt, welches eine kielförmige Gestalt hat und die Geschlechtstheile enthält.
- Carinatus** gekielt, kielförmig, mit einer wie ein Schiffskiel vorstehenden länglichen, rundlichen Erhabenheit.
- Carnosiusculus** etwas fleischig. S. carnosus.
- Carnosus** fleischig, wenn zwischen den Häuten eines Theils viel markige, weiche, saftige Substanz ist.
- Carpellum** Früchtchen, kleine Frucht.
- Carpophoron** Fruchtträger.
- Cartilagineus** knorpelartig, pergamentartig steif.
- Caryopsis** Nüßchen, Frucht bei den Cyperoiden und anderen Pflanzen, wo die Fruchthülle und Saamenhülle (S. pericarpium u. amphispermium) genau verbunden und nicht zu trennen sind.
- Cassis** Haube, das obere gewölbte Blatt des Kelchs bei Aconitum und ähnlichen.
- Cauda** Schwanz, ein langer, fadenförmiger Körper an der Spitze des Saamens oder der Hautfrucht, der oft mit feinen Haaren besetzt ist.
- Caudatus** geschwänzt, mit einem Schwanze versehen. S. cauda.
- Caudex** Stock, ein Stamm, welcher keine Aeste und Knospen, sondern nur Schößlinge treibt.
- Caulinus** am Stamm oder Stengel sitzend; caulina folia Stammbblätter zum Unterschiede von den Wurzelblättern oder blütenständigen Blättern.
- Caulis** Stengel, auch Stamm der Pflanzen.
- Cavus** hohl.
- Cellulosus** s. cellularis zellig, aus Zellen bestehend. S. favosus.
- Centralis** central, in der Mitte befindlich; ein Blütenstand heißt centralis inflorescentia, wenn Hauptstamm und Hauptast oder -Aeste sich in einzelne früher blühende Blüten endigen, über denen die Seitenblumen hervorragen; centralia semina, wenn der Nabel der Saamen (S. hilum) nach der Achse der Fruchthülle gerichtet ist; centralis embryo, wenn der Keim in der Mitte des Eiweißes liegt.
- Cernuus** übergebogen, wenn die Spitze eines Theils gegen die Erde gebogen ist.
- Chartaceus** papierartig.
- Ciliatus** gewimpert, mit einer Reihe gleich langer Haare versehen.
- Cinctus** umgeben.
- Circinatus** schneckenförmig, wenn ein Theil von der Spitze nach der Basis zu aufgerollt ist.
- Circumalatus** rundumflügelt. S. alatus.

ge-  
 stalt  
 cht-  
 bel,  
 en-  
 chts-  
 vor-  
 viel  
 en  
 mium  
 nd.  
 itum  
 pitze  
 he-  
 unda-  
 ppen,  
 blät-  
 stän-  
 fa-  
 eifst  
 oder  
 der  
 hülle  
 e des  
 die  
 ver-  
 pitze

*[The text on this page is extremely faint and illegible due to fading and bleed-through from the reverse side. It appears to be a detailed botanical or scientific description.]*



- Circumscissus rund um in der Mitte aufspringend.  
 Cirrhosus rankend, rankig. S. cirrus.  
 Cirrus Ranke, ein fadenförmiger, meist spiralförmig gewundener Körper, der zur Befestigung dient.  
 Clausus geschlossen.  
 Clavatus keulenförmig, nach oben zu dicker werdend.  
 Coadunatus zusammengewachsen, so daß keine Trennung dagewesen zu sein scheint.  
 Coalitus verwachsen, zusammengewachsen.  
 Coarctatus gedrängt, mit dicht aneinanderstehenden Aesten oder Stielen, deren Spitzen aufwärts gehen.  
 Coccus Gehäuse, eine Fruchtabtheilung, deren mehrere dicht zusammenstehende eine Frucht bilden.  
 Collateralis nebeneinander befindlich.  
 Coloratus gefärbt, anders als grün gefärbt.  
 Columella Säulchen, ein fadenförmiger, säulenförmiger Körper, der mitten durch die Frucht geht, und durch den die Scheidewände derselben befestigt sind.  
 Columna Säule; bei den Orchideen der Theil in der Mitte der Blume, in welchen Staubfäden und Stempel innig verwachsen sind (gynostemium nach Richard.)  
 Columnaris säulenartig.  
 Coma Schopf; a) wenn sich bei einer Menge von Blumen über denselben mehrere Blätter zeigen; b) am Saamen ist coma, Schopf, ein Körper, der wie ein haarförmiges Federchen erscheint.  
 Comatus s. comosus schopfig, geschopft. S. coma.  
 Complanatus abgeflacht.  
 Complicatus gefaltet, mit Falten versehen.  
 Compositus zusammengesetzt, aus mehreren Theilen bestehend.  
 Compressus zusammengedrückt.  
 Concavus hohl, wenn die Mitte des Theils vertieft ist.  
 Concolor gleichfarbig.  
 Conduplicatus doppeltliegend, zusammengeschlagen.  
 Conferruminatus zusammengewachsen.  
 Confertus dichtgedrängt stehend, so daß wenig oder gar kein Zwischenraum bleibt.  
 Confluens zusammenfließend; wenn die Blättchen eines gefiederten Blattes nach der Spitze desselben zu an ihrer Basis sich mit einander vereinigen.  
 Conicus kegelförmig.  
 Conjugatus gepaart, wenn 2 Theile mit ihrer Basis zusammen auf der Spitze eines Stieles stehen.  
 Connatus verwachsen, zusammengewachsen.  
 Connivens gegeneinander gebogen, so daß eine Verwachsung statt zu finden scheint.  
 Contortus gewunden, zusammengedreht.  
 Convexus erhaben, wenn die Mitte des Theils erhöht ist.  
 Convolutus zusammengerollt, schneckenförmig nach innen gerollt.  
 Copiosus viel, in großer Anzahl.  
 Cordatus herzförmig, an der Basis durch einen gespitzten Einschnitt in zwei runde Lappen getheilt.

- Coriaceus** lederartig, aus einer dicken und zähen Substanz bestehend.
- Corniculatus** hornförmig, mit kleinen, spitzen, hornartig gekrümmten Hervorragungen.
- Cornu** Horn, eine spitze, hornartig gekrümmte Hervorragung.
- Cornutus** gehörnt. *S. cornu.*
- Corolla** Blumenkrone, das Blatt, oder die Blättchen, welche, die inneren Theile der Blume umgebend, auf den Kelch folgen, von zarterem Baue, als der Kelch sind, und gewöhnlich eine andere, als grüne Farbe haben. *S. perigonium.*
- Corollaceus** blumenkronenartig. *S. corolla.*
- Corona** Kranz, ein blumenkronenartiger Körper in der Blumenkrone.
- Coronatus** gekrönt. *S. corona.*
- Coronula** Kränzchen, ein kleiner häutiger, blumenkronenartiger Rand.
- Corpusculum** Staubbeutelkörper, nennt Brown bei den Asclepiadeen die glandelartigen, länglichen, braunen, den Staubbeuteln ähnlich gestalteten Körperchen, deren 5 an der Griffeldecke (*S. stylostegium*) sitzen, und mit denen durch einen Fortsatz (*processus*) die 10 Staubmassen (*S. pollinarium*) verbunden sind, so das also zu jedem *corpusculum* 2 *processus* gehen. Sie wurden von Linné für Antheren gehalten.
- Cortex** Rinde, die äußere umgebende Hülle einer Frucht oder eines Stammes, Stengels u. dergl.
- Corticosis** rindenartig.
- Costa** Rippe, a) ein sehr erhabener Strich bei den Saamenhüllen vieler Pflanzen; b) auch die in der Mitte liegenden, wie ein erhabener Strich hervorragender Gefäßbündel bei den Blättern.
- Costatus** gerippt, mit Rippen versehen. *S. costa.*
- Cotyledon** Saamenlappen, Saamenblatt, die am Keime befestigten Theile des Saamens, welche sich beim Keimen in blattartige Theile verwandeln.
- Crenatus** gekerbt, mit stumpfen Zähnen versehen, die zwischen sich spitze Einschnitte haben.
- Crenulatus** feingekerbt. *S. crenatus.*
- Crispus** kraus, in unregelmäßige Falten gelegt.
- Crista** Kamm, ein dicker, lederartiger oder korkartiger, gezählter oder tief eingeschlitzter Flügel.
- Cristaceus** kammartig. *S. crista.*
- Cristatus** mit einem Kamm versehen. *S. crista.*
- Crustaceus** krustenartig, aus aneinander klebenden Kügelchen bestehend.
- Cuculla** Kappe, ein hohler, sackförmiger Körper, zuweilen mit einem kurzen Stiel, der ganz frei von allen übrigen Theilen der Blume abgesondert ist.
- Cucullatus** kappenförmig, tutenförmig eingerollt.
- Cuneatus** keilförmig, wenn ein abgestutzter (*S. truncatus*) Theil nach der Basis auf beiden Seiten spitzig zuläuft.
- Cuneiformis** keilförmig. *S. cuneatus.*
- Cupula** Becherchen, ein hohler halbkugelartiger Theil.
- Cuspidatus** feingespitzt, wenn eine vorgezogene Spitze sich in eine kleine Borste endigt.

be-  
ge-  
e, die  
von  
idere,  
men-  
rtiger  
i As-  
hbeu-  
decke  
rsatz  
sind,  
wur-  
er ei-  
hüllen  
in er-  
ern.  
befe-  
blatt-  
ischen  
ähnter  
elchen  
mit ei-  
en der  
) Theil  
sich in

*[Faint, illegible text, likely bleed-through from the reverse side of the page.]*



- Cuspidulatus* etwas gespitzt. *S. cuspidatus*.  
*Cylindraceus* walzenförmig, in Form einer oben und unten gleich dicken Walze.  
*Cylindricus* walzenförmig. *S. cylindraceus*.  
*Cyma* Afterdolde, ein doldenartiger Blütenstand, dessen Stralen wiederholt getheilt sind.  
*Cymbiformis* kahnförmig.  
*Cymosus* in Afterdolden stehend. *S. cyma*.  
*Decandrus* zehnmännig, mit 10 Staubgefäßen.  
*Deciduus* abfallend, einige Zeit nach der Entwicklung abfallend.  
*Declinatus* abwärtsgebogen, in einem Bogen sich nach unten beugend.  
*Decompositus* doppelt zusammengesetzt, wenn schon zertheilte Theile wieder unregelmäßig zertheilt sind.  
*Decumbens* niederliegend, wenn ein Theil anfangs in die Höhe geht, sich aber dann gleich wieder zur Erde beugt und größtentheils gestreckt ist (*S. procumbens*).  
*Decurrens* herablaufend, nach der Basis sich verschmälernd.  
*Deflexus* herabgebogen, in einem Bogen herabhängend.  
*Dehiscens* aufspringend, bei der Reife aufplatzend, zerreisend.  
*Deliquescens* zerästelt, so zertheilt, daß der Hauptstamm selbst nicht mehr zu unterscheiden ist.  
*Deltoidæus* deltaförmig, wenn ein dicker Theil in 3 breite Flächen eingeschlossen und dabei kurz ist.  
*Demersus* untergetaucht, unter dem Wasser befindlich.  
*Dens* Zahn, eine kleine spitze Hervorragung zwischen gestumpften Einschnitten.  
*Densus* dichtstehend, so viel als *confertus*.  
*Dentatus* gezähnt, mit kleinen spitzen Hervorragungen, die zwischen sich gestumpfte Einschnitte haben.  
*Denticulatus* gezähnt, mit kleinen Zähnen versehen. *S. denticulus*.  
*Denticulus* Zähnen, ein kleiner Zahn. *S. dens*.  
*Deplanatus* abgeflacht.  
*Depressus* platt, von oben nach unten zusammengedrückt.  
*Diadelphus* zweibrüdrig, mit Staubfäden, die in 2 Bündel verwachsen sind.  
*Diandrus* zweimännig, mit 2 Staubgefäßen.  
*Diaphragma* Querscheidewand, eine dünne Haut, welche einen Theil der Quere nach in zwei Kammern theilt.  
*Dichotomus* gabelförmig, wenn ein Theil zweigetheilt ist und dessen Spitzen wieder zweigetheilt sind.  
*Diclinus* getrennten Geschlechts, wenn Pflanzen derselben Art Blüten tragen, die nur männliche, oder nur weibliche Geschlechtstheile haben.  
*Dicoecus* zweifach, wenn eine Frucht aus 2 wie zusammengewachsen erscheinenden Fruchthüllen besteht.  
*Dicotyledoneus* mit 2 Saamenlappen. *S. cotyledon*.  
*Didymus* gedoppelt, wenn ein Theil aus zweien zu bestehen scheint.  
*Didynamus* zweimächtig, mit 4 Staubfäden, wovon 2 länger sind, als die andere.  
*Difformis* mißgestaltet, von anderer als der gewöhnlichen Gestalt.



- Diffusus** verwirrt, wenn den Stamm die Menge von Aesten aus seiner Richtung bringt.
- Digynus** zweieibig, mit 2 Stempeln. S. *pistillum*.
- Dilatatus** ausgebreitet, in der Mitte breit und blattförmig werdend.
- Dimidiatus** halb, nur zur Hälfte bestehend.
- Dioicus** zweihäusig, wenn von Pflanzen einer Art eine nur männliche, eine andere nur weibliche, keine Zwitterblüten trägt.
- Dipetalus** zweiblättrig, aus 2 Blumenblättern bestehend. S. *petalum*.
- Diphyllus** zweiblättrig, aus 2 blattartigen Theilen bestehend. S. *phyllum*.
- Dipterus** zweiflügelig, mit 2 Flügeln. S. *ala*.
- Dipyrenus** zweikernig. S. *pyrena*.
- Disciformis** s. *discoideus* scheibenförmig. S. *discus*.
- Discolor** ungleichfarbig.
- Discus** Scheibe; a) ein flacher, rundlicher Körper, der zur Befestigung anderer Theile dient; b) bei zusammengesetzten strahligen Blumen der mittlere, aus röhrenförmigen Blumenkronen bestehende Theil.
- Dispermus** zweisaamig, mit 2 Saamen.
- Dissectus** zerschnitten, vielfach getheilt.
- Dissepimentum** Scheidewand, ein hautartiger Körper, welcher einen Theil in Fächer theilt.
- Dissiliens** aufspringend, mit einiger Gewalt auseinanderreisend.
- Distans** abstehend, große Zwischenräume bildend.
- Distinctus** gesondert, nicht verwachsen.
- Distychnus** zweireihig, zweizeilig, wenn zwei gegenüberstehende Reihen von Theilen so am Stengel oder Stamm befestigt sind, daß sie in einer Fläche liegen.
- Divaricatus** ausgebreitet, in einem rechten Winkel vom Stamm oder Stengel abstehend.
- Divergens** ausgesperrt, in einem nach oben stumpfen Winkel vom Stamme oder Stengel abstehend.
- Divisibilis** theilbar.
- Divisus** getheilt. S. *partitus*.
- Dodecandrus** zwölfmännig, mit zwölf Staubgefäßen; auch mit 11—19 Staubgefäßen.
- Dorsalis** rückenständig, auf dem Rücken eines Theils befindlich.
- Drupa** Steinfrucht, eine Nuss (S. *nux*), die mit einer dicken, fleischigen, saftigen oder lederartigen Haut oder Masse bedeckt ist.
- Drupaceus** steinfruchtartig. S. *drupa*.
- Duplex** doppelt, in zweifacher Anzahl bestehend.
- Duplicatus** gedoppelt, wenn ein Theil aus zweien von derselben Beschaffenheit besteht.
- Ebracteatus** ohne Nebenblätter. S. *bractea*.
- Ebracteolatus** ohne Nebenblättchen. S. *bracteola*.
- Ecaudatus** ungeschwänzt, ohne Anhängsel. S. *cauda*.
- Echinatus** langstachlig, mit langen, dünnen, spitzen Hervorragungen.
- Effoetus** unfruchtbar, keinen Blütenstaub enthaltend. S. *pollinarium* und *Corpusculum*.

aus  
wer-  
änn-  
pe-  
d. S.  
Befe-  
rahli-  
n be-  
cher  
send.  
erste-  
estigt  
tamm  
Inkel  
h mit  
efind-  
flei-  
t ist.  
selben  
vorra-  
ollina-

*[Faint, illegible text, likely bleed-through from the reverse side of the page]*

*[Faint, illegible text, likely bleed-through from the reverse side of the page]*

EF  
Eg  
El  
El  
El  
Em  
  
Em  
  
Em  
  
En  
En  
En  
  
Ep  
Er  
Er  
Er  
  
Er  
  
Ev  
Ev  
Ex  
Ex  
Ex  
Ex  
Ex  
Ex  
  
Ex  
Ex  
Ex  
Ex  
Ex  
  
Fa  
Fa

- Effusus ausgebreitet.  
 E glandulosus ohne Drüsen. S. glandula.  
 Elasticae elastisch, mit Schnellkraft.  
 Elevatus erhaben, hervorragend.  
 Elongatus lang, verlängert.  
 Emarginatura Ausschnitt an der Spitze eines Theils. S. emarginatus.  
 Emarginatus ausgerandet, wenn ein abgestumpfter Theil an der Spitze spitz eingekerbt ist.  
 Embryo Keim, der Entwurf zur künftigen Pflanze im Saamen, an dem die Saamenlappen (wenn sie da sind) auf verschiedene Weise ansitzen.  
 Emersus hervortauchend, wenn ein Theil einer Wasserpflanze sich über das Wasser erhebt.  
 Endogeneae umhüllte Gewächse, Pflanzen mit einem Saamenlappen und mit Gefäßen, in welchen beim weiteren Fortwachsen der Gefäße die neuen Anlagen zerstreut nach innen gegen die Achse des Stammes vorgefunden werden; also ohne Ringe.  
 Enervius ohne Nerven. S. nervus.  
 Enneandrus neunmännig, mit 9 Staubgefäßen.  
 Ensiformis schwerdtförmig, länglich, nach der Spitze zu allmählig abnehmend, stark zugespitzt, mit mehr oder weniger bogenförmigem Rande.  
 Epigynus auf dem Fruchtknoten sitzend.  
 Erectiusculus ziemlich aufrecht. S. erectus.  
 Erectus aufrecht, fast senkrecht in die Höhe gerichtet.  
 Erinaceus igelförmig, auf der ganzen Fläche mit langen Stacheln besetzt.  
 Erosus ausgebissen, mit ungleich ausgeschnittenem, wie zernagtem Rande.  
 Evalvis ohne Klappen. S. valva.  
 Evenius aderlos. S. vena.  
 Exalbuminosus ohne Eiweiß. S. albumen.  
 Exappendiculatus ohne Anhängsel.  
 Exaridus trocken, saftlos.  
 Excentricus außer der Mitte, also seitwärts liegend.  
 Excrescens auswachsend.  
 Exogeneae Pflanzen mit 2 oder mehreren Saamenlappen und mit Gefäßen, in welchen beim weiteren Fortwachsen der Gefäße die neuen Anlagen excentrisch, in Kreisen nach außen um das neue Holz oder den Splint vorgefunden werden.  
 Explanatus ausgeflacht, in eine Fläche ausgebreitet.  
 Explicatus entwickelt.  
 Exsertus verlängert, über etwas heraus ragend.  
 Exstipulatus ohne Afterblätter. S. stipula.  
 Exsuccus saftlos.  
 Extraaxillaris inflorescentia Seitenblütenstand, außerhalb der Blattwinkel, wenn Hauptstamm und Hauptast seitwärts gedrückt sind, weil der Nebenast auswächst und darüber hervorragt.  
 Falcatus s. falciformis sichelförmig, länglich, nach der Spitze zu allmählich abnehmend, gespitzt mit stark bogenförmigem Rande.  
 Farctus gefüllt, eine markige, fleischige oder andere dergleichen Masse enthaltend.

- Farinosus** mehlig.  
**Fasciatus** buschweise beisammenstehend.  
**Fasciculatim** büschelweise.  
**Fasciculatus** büschelförmig, büschelweise zusammenstehend.  
**Faux** Schlund, die obere Oeffnung der Röhre bei einer einblättrigen Blütenhülle.  
**Favosus** zellig, mit rundlichen Vertiefungen, die so dicht stehen, daß zwei Vertiefungen immer eine dünne Scheidewand haben.  
**Femineus** weiblich, mit weiblichen Geschlechtstheilen.  
**Ferrugineus** rostfarben, gelbbraun.  
**Fertilis** fruchtbar, zur Befruchtung fähig.  
**Fibrosus** faserig, in Fasern zerlegbar; auch mit einer faserigen Rinde umgeben.  
**—fidus** —spaltig. **S. fissus**.  
**Filamentum** Staubfaden, der Theil der Staubgefäße, welcher die Staubbeutel trägt.  
**Filiformis** fadenförmig, wenn ein Theil lang und rund, etwas dicker als ein Haar ist.  
**Fimbriatus** gefranzt, mit kleinen häutigen, länglichen, unregelmäßigen Zähnen besetzt.  
**Firmus** fest, steif.  
**Fissus** gespalten, von der Spitze bis über die Hälfte des Theils, doch nicht bis zur Basis getheilt.  
**Fistulosus**, röhrig, röhrenartig hohl ohne Mark.  
**Flagelliformis** ausläuferförmig. **S. flagellum**.  
**Flagellum** Ausläufer, niederliegende, wurzelnde, mit Blättern besetzte Stämme, welche neue aufrechte Stämme treiben.  
**Flexuosus** hin und her gebogen.  
**Floralis** blütenständig, bei den Blüten stehend.  
**Florescentia** Blütenzeit, die Zeit in der die Blume in ihrer Vollkommenheit ist.  
**Floriferus** Blüten tragend.  
**Flos** Blume, Blüte, die Blütenhülle oder -Hüllen, mit dem, was sie einschließen.  
**Flosculus** Blümchen, einzelne Blume einer zusammengesetzten.  
**Foliaceus** blattartig, blattähnlich.  
**Foliatus** beblättert, mit Blättern (**S. folium**) besetzt.  
**Foliolum** Blättchen, Theil eines zusammengesetzten Blattes.  
**Foliosus** blättrig, mit Blättern besetzt.  
**Folium** Blatt, eigentliches Blatt, nicht Blumenblatt, Kelchblatt, Afterblatt, Nebenblatt u. s. w.  
**Folliculus** Zelle. **S. Pollinarium**.  
**Fornicatus** gewölbt. **S. fornix**.  
**Fornix** Klappe, kleine Hervorragungen der Blumenkrone, die durch einen Eindruck von außen nach innen entsteht, von verschiedener Gestalt, gewöhnlich am Schlunde der Blumenkrone befindlich.  
**Foveolatus** grubig, mit rundlichen, ziemlich großen Vertiefungen.  
**Fragilis** zerbrechlich, was sich nicht beugen läßt, ohne zu zerbrechen.  
**Frons** Stirn, die Wölbung der Haube. **S. cassis**.  
**Fructiferus** fruchttragend.  
**Fructus** Frucht, das was nach dem Verblühen aus dem Fruchtknoten entsteht.

Frutex

nd.  
lätri-  
chen,  
en.  
  
rigen  
  
elcher  
etwas  
regel-  
  
heils,  
  
n be-  
  
ihrer  
  
, was  
zten.  
  
s.  
  
tt, Af-  
  
durch  
hiede-  
dlich.  
ungen.  
u zer-  
  
frucht-  
Frutex

*[Faint, illegible text, likely bleed-through from the reverse side of the page]*

*[Faint, illegible text, likely bleed-through from the reverse side of the page]*

Fr  
 Fr  
 Fr  
 Fu  
 Fu  
 Fu  
 Fu  
 Ga  
 Ge  
 Ge  
 Ge  
 Ge  
 Ge  
 Ge  
 Ge  
 Ge  
 Ge  
 Ge  
 Ge  
 Ge  
 Ge  
 Gl  
 Gl  
 Gl  
 Gl  
 Gl  
 Gl  
 Gl  
 Gl  
 Gl  
 Gl  
 Gl  
 Gl  
 Gr  
 Gr  
 Gr  
 Gy  
 Gy  
 Gy

- Frutex** Strauch, ausdauernde Pflanzen, die gleich von unten sich in mehrere holzige Aeste zertheilen.
- Fruticosus** strauchartig. *S. frutex.*
- Fruticulosus** halbstrauchartig, strauchartig mit sehr dünnen Aesten.
- Fultus** gestützt.
- Fungosus** schwammig, von korkartiger Consistenz.
- Funiculus** Nabelschnur, ein kleiner Faden am Nabel des Saamens, wodurch derselbe befestigt wird.
- Fuscus** braun, welches ins Graue schimmert.
- Galea** Helm, auch Oberlippe, der obere gewölbte Lappen einer rachenförmigen, maskirten, oder auch lippenförmigen Blume.
- Geminatus** gezweit, gepaart, wenn zwei Theile mit ihrer Basis zusammenstehen.
- Geminus** gepaart, zwei Theile beisammen oder gegenüberstehend.
- Gemma** Knospe, der Theil der Pflanze, welcher den Entwurf zum weitern Wachsthum derselben enthält.
- Gemmaceus** aus Knospen kommend.
- Gemmiformis** knospenförmig.
- Geniculatus** gekniet, soviel als articulatus.
- Geniculum** Gelenk, der Theil wo die Glieder (*S. articulus*) zusammengezogen sind.
- Genuinus** echt.
- Germen** Fruchtknoten, der unterste Theil des Stempels und Entwurf zur künftigen Frucht.
- Gibbosus** s. gibbus höckerig, wenn beide Flächen eines Theiles convex sind.
- Glaber** unbehaart, ohne Haare, Borsten oder Stacheln.
- Glandula** Drüse, ein kleiner, rundlicher, zelliger Körper, der einen besonderen Saft absondert.
- Glandulaceus** drüsenartig. *S. glandula.*
- Glandulosus** drüsig, mit Drüsen besetzt.
- Glans** Eichel, Frucht der Eiche.
- Glaucescens** ins graugrüne fallend.
- Glaucus** graugrün.
- Globosus** kugelförmig.
- Glomeratus** geknäuel. *S. glomerulus.*
- Glomerulus** Knäuel, ein aus kleinen Blumen bestehender kleiner Kopf. *S. capitulum.*
- Gluma** Balg, der Kelch der Gräser.
- Glumella** Bälglein, Blumenkrone der Gräser.
- Glutinosus** klebrig, mit einer klebrigen Materie bedeckt, die sich im Wasser auflösen läßt.
- Granulatus** körnig, mit kleinen Knollen versehen.
- Grosse** grob.
- Grossificatio** Fruchtansetzen, wenn nach der Blüte die künftige Frucht sich zu vergrößern anfängt.
- Gymnospermus** nacktsaamig, wenn die Saamen keine gemeinschaftliche Fruchthülle, sondern nur eine Saamenhülle haben.
- Gynandrus** s. androgynus weibermännig, wenn männliche u. weibliche Geschlechtstheile zusammen verwachsen sind.
- Gynophoron** Fruchttträger, ein Theil worauf der Fruchtknoten sitzt.



- Gyrosus** s. **gyratus** gewunden, mit linienförmigen, parallelen, gebogenen Erhabenheiten.
- Hamatus** hakenförmig, mit einer krummen Spitze.
- Hastatus** spontonförmig, wenn an der Basis eines Theils ein gespitzter Einschnitt zwischen 2 gespitzten, nach außen gebogenen Lappen ist.
- Hebetatus** gestumpft.
- Hemisphaericus** halbkuglig.
- Heptagynus** siebenweibig, mit 7 Stempeln.
- Heptandrus** siebenmännig, mit 7 Staubgefäßen.
- Heptapetalus** siebenblättrig, mit 7 Blumenblättern. S. *petalum*.
- Heptaphyllus** siebenblättrig, mit 7 blattartigen Theilen. Siehe *phyllum*.
- Herba** Kraut, Pflanze ohne holzigen Stamm.
- Herbaceus** krautartig.
- Hermaphroditus** zwittrblütig, mit männlichen und weiblichen Geschlechtstheilen in derselben Blüte.
- Hexagonus** sechsseitig, mit 6 stumpfen Ecken und 6 ebenen Flächen.
- Hexagynus** sechsweibig, mit 6 Stempeln.
- Hexandrus** sechsmännig, mit 6 Staubgefäßen.
- Hexapetalus** sechsblättrig, mit 6 Blumenblättern. S. *petalum*.
- Hexaphyllus** sechsblättrig. S. *phyllum*.
- Hexaspermus** sechsaaamig, mit 6 Saamen.
- Hexastychus** sechszeilig, wenn 6 gegenüberstehende Reihen von Theilen rund um den Stengel oder Stamm befestigt sind.
- Hians** klaffend.
- Hilum** Nabel, der von außen sichtbare Eindruck am Saamen, unter welchem der Keim liegt.
- Hirsutus** langhaarig, mit ziemlich steifen, langen Haaren.
- Hirtus** kurzhaarig, mit kurzen nicht sehr steifen Haaren.
- Hispidiusculus** ziemlich hackrig. S. *hispidus*.
- Hispidus** hackrig, mit sehr kurzen steifen Haaren.
- Holosericeus** sammtartig.
- Hypanthium** Unterkelch, ein kelchartiger, den Fruchtknoten umgebender oder mit ihm verwachsener Theil unter der Blume, der oben noch einen besonderen, freien, kelchartigen, die Blumenkrone umgebenden Rand, (*Oberkelch*, *perianthium*) hat. Ein deutliches Beispiel von beiden liefert die Rose: der Theil, welcher zur Hagebutte wird, ist *hypanthium*, der Theil, welcher die Blumenblätter umgiebt, *perianthium*.
- Hypocrateriformis** präsentirtellerförmig, heisst eine einblättrige Blütenhülle, wenn deren Röhre vollkommen cylindrisch, aber sehr lang ist, und der Rand sich ganz flach ausbreitet.
- Hypogynus** unterständig, unter dem Fruchtknoten, auf dem Blütenboden sitzend.
- Icosandrus** zwanzigmännig, mit 20 und mehr Staubfäden, die auf dem Kelche stehen.
- Idiogynus**, so viel als *dielinus*.
- Imberbis** unbärtig. S. *barbatus*.
- Imbricatus** dachziegelförmig, wenn die einzelnen blattartigen Theile wie Dachziegel einander decken.

den,  
ge-  
enen  
lum.  
liche  
chen  
enen  
um.  
von  
un-  
um-  
e, der  
kronen  
liches  
r Ha-  
nblät-  
nblät-  
t, aber  
n Blü-  
a, die  
artigen

*[Faint, illegible text, likely bleed-through from the reverse side of the page]*

A

*[Faint, illegible German text, likely bleed-through from the reverse side of the page.]*

In  
In  
In  
In  
In  
In  
In  
In  
In  
In  
In  
In  
In  
In  
In  
In  
In  
In  
In  
In  
In  
In  
In  
In  
In



- Immersus* eingesenkt, in der Erde, oder überhaupt in einer Vertiefung befindlich.  
*Impar* das obere gipfelständige Blättchen eines gefiederten Blattes.  
*Impari-pinnatus* ungepaart-gefiedert, wenn an der Spitze eines gefiederten Blattes noch ein Blättchen sich befindet.  
*Imperfectus* unvollkommen entwickelt.  
*Inaequalis* ungleich an Gröfse oder Länge.  
*Inaequilaterus* ungleichseitig, wenn die eine Längs-Hälfte des Theils von anderer Gröfse oder Form ist, als die andere.  
*Incanus* weißlich.  
*Includens* einschließend, umschließend, umhüllend.  
*Inclusus* eingeschlossen, umhüllt, ganz bedeckt, so dafs nichts hervorragt.  
*Incrassatus* verdickt, dick geworden.  
*Incurvatus* eingekrümmt, nach innen gekrümmt gebogen.  
*Incurvus* gekrümmt, nach innen und oben gebogen.  
*Indefinitus* unbestimmt, von unbestimmter Anzahl.  
*Indehiscens* nicht aufspringend. S. *dehiscens*.  
*Indeterminatus* unbestimmt, von unbestimmter Anzahl.  
*Indivisus* ungetheilt. S. *integer*.  
*Induplicatus* übereinanderfassend.  
*Induratus* verhärtet, hart geworden.  
*Inermis* unbewaffnet, ohne Stacheln und Dornen.  
*Inferus* unterständig; vom Fruchtknoten gebraucht, wenn er unter der Blütenhülle steht; von der Blütenhülle und den Staubfäden, wenn sie unter dem Fruchtknoten stehen.  
*Inflatus* aufgeblasen, in der Mitte von größerem Umfange, als an beiden Enden.  
*Inflexus* eingebogen, einwärts nach oben gebogen.  
*Inflorescentia* Blütenstand, die Art, wie die Blütenstiele zertheilt, angehäuft oder gestellt sind.  
*Infundibuliformis* trichterförmig, aus einer Röhre bestehend, die nach oben zu allmählich weiter wird, und am Ende einen ziemlich flach sich ausbreitenden Rand bildet.  
*Innatus* angewachsen.  
*Insertus* angeheftet, angefügt.  
*Insidens* darauf sitzend, darauf befindlich.  
*Integer* unausgeschnitten, ohne Einschnitte, Lappen u. dergl.; doch kann der Theil dabei gezähnt, gesägt oder gekerbt sein.  
*Integerrimus* ganzrandig, mit ungezähntem, ungekerbtem, ungesägtem Rande, wobei jedoch Einschnitte, Lappen u. dgl. stattfinden können.  
*Intermedius* mittlerer, in der Mitte stehend.  
*Interrupte-pinnatus* unterbrochen gefiedert; wenn abwechselnd zwischen den Blättchen eines gefiederten Blattes kleinere sind.  
*Interruptus* unterbrochen, mit Zwischenräumen, in welchen Theile zu fehlen scheinen.  
*Intervalvularis* zwischen den Klappen befindlich.  
*Introflexus* einwärtsgebogen.  
*Inversus* umgekehrt, wenn das, was sonst oben ist, unten ist.  
*Involucellum* Hüllchen, Hülle der einzelnen Blüten oder Blütenstände, bei zusammengesetztem Blütenstande. S. *involucrum*.

- Involuerans** umhüllend. *S. involucrem.*  
**Involueratus** umhüllt. *S. involucrem.*  
**Involucrem** Hülle, ein oder mehre durch ihre Gestalt sich unterscheidende Blätter, welche eine oder mehre Blumen umgeben und sie vor der Entwicklung einschließen.  
**Involutus** eingehüllt, eingerollt, eingefasst.  
**Irregularis** unregelmäßig. *S. regularis.*  
**Jugum** Joch, ein Blättchenpaar gefiederter Blätter.  
 —jugus —jochig in Zusammensetzungen, giebt die Zahl der Blättchenpaare bei gefiederten Blättern an.  
**Juliferus** Kätzchen tragend. *S. amentum.*  
**Labellum** Lippe, ein lippenförmiger Lappen bei rachenförmigen, maskenförmigen oder lippenförmigen Blumen, wenn ihm kein anderer gegenübersteht.  
**Labiatus** lippenförmig, wenn der Rand einer einblättrigen Blütenhülle zwei horizontale Lappen (*lacinae, labia*) hat, die einander gegenüberstehen.  
**Labiiformis** lippenförmig, von der Gestalt einer Lippe. *S. labium.*  
**Labiosus** lippig, Lippen habend.  
**Labium** Lippe, die Lappen des Randes einer lippenförmigen Blütenhülle. *S. labiatus.*  
**Lacerus** zerschlitzt, unregelmäßig eingeschlitzt.  
**Lacinia** Einschnitt, Lappen, die Abtheilung eines eingeschnittenen Theils.  
**Lacinula** Lappchen, ein Theil eines eingeschnittenen Lappens, *lacinia.*  
**Lacinulatus** gerissen, mit vielen kleinen Einschnitten versehen.  
**Laevigatus** geglättet. *S. laevis.*  
**Laevis** glatt, ohne Streifen, Furchen oder erhabene Punkte.  
**Lamina** Platte, der obere flache Theil eines Blumenblattes.  
**Lana** Wolle, krummes und weiches Haar.  
**Lanatus** wollig, wenn die Fläche mit dichten, weissen, gekrümmten, weichen Haaren besetzt ist.  
**Lanceolatus** lanzettförmig, länglich (*S. oblongus*) und von unten bis oben allmählig spitz zulaufend.  
**Lanuginosus** wollig. *S. lanatus.*  
**Lateralis** seitenständig, an der Seite befindlich.  
**Latusculus** ziemlich breit.  
**Latus** breit.  
**Laxiusculus** ziemlich schlaff. *S. laxus.*  
**Laxus** schlaff, nicht recht steif und leicht zu beugen.  
**Legumen** Hülse, eine trockne, längliche, aus zwei Klappen, die außerhalb 2 Näthe bilden, bestehende Frucht, welche die Samen innerhalb an den beiden Rändern der unteren Nath hat.  
**Lenticularis** linsenförmig.  
**Lepidotus** schildrig, mit kleinen dicht stehenden Schuppen besetzt, wodurch die Farbe verändert wird.  
**Liber** frei, nicht verwachsen.  
**Lignosus** holzig, aus Holzfasern bestehend.  
**Ligula** Blatthäutchen, ein kleines häutiges, durchsichtiges Blättchen, welches am Rande der Scheiden und an der Basis des Blattes sitzt.  
**Ligulatus** bandförmig, bei einblättrigen Blumenkronen, wenn die

un-  
ge-

lätt-

gen,  
an-

Blü-  
nan-

ium.

Blü-

itte-

, la-  
nen.

imm-

un-

, die  
Saa-  
hat.

n be-

Blätt-  
s des  
in die



- Röhre nicht lang ist, mit einemale aufhört, und sich in ein längliches, flaches Blatt endigt.
- Limbus** Rand, der Theil einer einblättrigen Blütenhülle, welcher anfängt, wo die Röhre aufhört.
- Linearis** linienförmig, schmal mit parallelaufenden Seiten.
- Lineatus** liniirt, mit linienförmigen, parallelen, geraden Erhabenheiten.
- Litura** Streifen.
- Lobatus** lappig, wenn ein Theil mit rundlichem Umfange in tiefe bis zur Hälfte reichende Lappen zerschnitten ist.
- Lobus** Lappen, der vorspringende Theil eines lappigen Theils.
- Loculamentum** Fach, S. *loculus*.
- Locularis** fächerich, durch dünne Scheidewände in Fächer getheilt.
- Loculus** Fach, ein durch dünne, häutige Scheidewände gesonderter Raum.
- Longitudinalis** der Länge nach gehend.
- Lucidus** stark glänzend. S. *nitens*.
- Lunatus** mondformig, mit einem gestumpften Einschnitte zwischen zwei gespitzten Lappen an der Basis versehen.
- Lyratus** leierförmig, mit regelmässigen, fast bis zur Mitte gehenden Einschnitten (Lappen) deren äusserster aber sehr groß und rund ist.
- Macula**, Fleck, eine anders gefärbte Stelle eines Theils.
- Maculatus** gefleckt, mit Flecken versehen. S. *macula*.
- Marcescens** verwelkend, wenn ein Theil gleich nach seiner Entwicklung welk wird und abfällt.
- Marginalis** am Rande stehend, zum Rande gehörig.
- Mas** männliche Blüte, die nur männliche Geschlechtstheile hat.
- Masculus** männlich, nur mit männlichen Staubfäden versehen.
- Maturatio** Reifwerden, der Zeitpunkt in welchem die Früchte reif werden.
- Membrana** Haut.
- Membranaceus** häutig, hautartig.
- Mentiens** vorstellend, wenn ein Theil als etwas erscheint, was er nicht ist.
- Minutus** klein.
- Molliusculus** ziemlich weich.
- Monadelpus** einbrüdrig, wenn die Staubfäden in eine Röhre verwachsen sind.
- Monandrus** einmännig, mit einem Staubgefäß.
- Monostachyus** mit einer Aehre versehen.
- Moniliformis** perlschnurförmig, wenn mehrere kugelartige Körper in Reihen durch einen fadenförmigen Körper zusammenhängen.
- Monoelinus** zwitterblütig. S. *hermaphroditus*.
- Monocotyledoneus** einsaamenlappig, mit nur einem Saamenlappen. S. *cotyledon*.
- Monogynus** einweibig, mit nur einem Stempel.
- Monoicus** einhäusig, wenn auf derselben Pflanze getrennte männliche und weibliche Blüten sind.
- Monopetalus** einblättrig, mit nur einem Blumenblatte. S. *petalum*.
- Monophyllus** einblättrig. S. *phyllum*.



- Monopterus** einflüglig, mit einem Flügel. *S. ala.*  
**Monopyrenus** einkernig. *S. pyrena.*  
**Monospermus** einsamig, mit nur einem Saamen.  
**Mucro**, ein horstförmiger, krautartiger Stachel, der auf einer runden Spitze steht.  
**Mucronatus** stachelspitzig, wenn an einer runden Spitze ein horstförmiger, krautartiger Stachel ist.  
**Mucronulatus** etwas stachelspitzig. *S. mucronatus.*  
**Multangularis** vieleckig, mit vielen spitzen Ecken, welche vertiefte Flächen begrenzen.  
**Multangulatus** vieleckig. *S. multangularis.*  
**Multibracteatus** mit vielen Nebenblättern. *S. bractea.*  
**Multicoecus** aus vielen Fächern, die wie zusammengewachsen erscheinen.  
**Multidentatus** vielzählig. *S. dentatus.*  
**Multifidus** vierspaltig. *S. fissus.*  
**Multiflorus** vielblütig, viele Blüten tragend.  
**Multiglandulosus** vieldrüsig, mit vielen Drüsen versehen. *S. glandula.*  
**Multilocularis** vielfächrig. *S. locularis.*  
**Multinervius** vielnervig. *S. nervus.*  
**Multipartitus** vieltheilig. *S. partitus.*  
**Multiradiatus** vielstrahlig, mit vielen Strahlen. *S. radius.*  
**Multivalvis** vielklappig; bei Gräsern vielspelzig. *S. valva.*  
**Muricatus** weichstachlich, mit kleinen, kurzen, krautartigen Stacheln.  
**Muriculatus** etwas weichstachlich. *S. muricatus.*  
**Muticus** ungegrannt. *S. arista.*  
**Natans** schwimmend, mit der Fläche auf dem Wasser liegend.  
**Nectariferus** honiggebend; nectariferae squamae Honigschuppen, kleine, schuppenförmige Körper welche Honig ausschwitzen.  
**Nectarium** Honiggefäßs, verschieden gestaltete Theile, welche Honig absondern.  
**Nervosus** nervig, mit hervorragenden Gefäßbündeln, welche aus dem Blattstiel gleich an der Basis des Blattes ihren Ursprung haben und nach der Spitze zu fortlaufen.  
**Nervus** Nerv, hervorragende Gefäßbündel eines Blattes, die aus der Basis desselben entspringen, und nach der Spitze zu fortlaufen.  
**Neuter** geschlechtslos, ohne Geschlechtstheil.  
**Nitens** glänzend, wenn die Oberfläche so glatt ist, daß sie die Lichtstrahlen zurückwirft, und daher ein glänzendes Ansehn hat.  
**Nitidus** ziemlich glänzend. *S. nitens.*  
**Nodatus** s. nodosus knotig, mit Knoten versehen.  
**Nodus** Knoten, soviel als Gelenk. *S. geniculum.*  
**Nothorizeus** (embryo) rückenwurzlig, wenn die Wurzel des Keims auf dem Rücken der Saamenlappen liegt.  
**Novellus** caulis, ein junger Stamm, der noch kein Jahr alt ist.  
**Novemalatus** mit neun Flügeln. *S. alatus.*  
**Novemnervius** neunnervig. *S. nervosus.*  
**Nucamentaceus** nufsartig.  
**Nucleus** Kern, der Saame einer Nufs oder Steinfrucht.

den  
ein  
ver-  
ach-  
S.  
va.  
igen  
ad.  
nig-  
aus-  
lehe  
aus  
rung  
aus  
fort-  
die  
hat.  
des  
ist.

*[Faint, illegible text, likely bleed-through from the reverse side of the page]*

Faint, illegible text on a page from an old book. The text is arranged in several columns and appears to be a list or index of entries, possibly names or titles. The ink is very light and the paper is aged and yellowed.

Vertical text on the right edge of the page, possibly a page number or a reference code. It consists of a series of small, dark marks or characters arranged vertically.

- Nudus** nackt, kahl, ohne Blätter, Schuppen und sonstige Hervorragungen.
- Nutans** überhängend, wenn ein Theil so gebogen ist, daß er mit seiner oberen Hälfte senkrecht zur Erde gebogen ist.
- Nux Nufs**, der Saame welcher mit einer harten, nicht aufspringenden Schaafe bekleidet ist.
- Obcordatus** umgekehrt herzförmig. *S. cordatus*.
- Obliquus** schief, eine schräge Richtung habend; auch gedreht, wenn die Fläche eines Theils mit dem Horizont einen schiefen Winkel macht, so daß der eine Rand mehr der Erde, der andere mehr dem Himmel zugewandt ist.
- Oblongus** länglich, elliptisch, so daß die Länge 2 bis 3 mal mehr beträgt, als die Breite.
- Obovatus** umgekehrt eiförmig. *S. ovatus*.
- Obscurus** dunkel, von sehr gesättigter Farbe.
- Obsitus** übersäet.
- Obsoletus** undeutlich, nicht deutlich zu erkennen oder zu unterscheiden.
- Obtectus** bedeckt
- Obtusatus** gestumpft. *S. obtusus*.
- Obtusiusculus** ziemlich stumpf. *S. obtusus*.
- Obtusus** stumpf, wenn die Spitze des Theils sich rund endigt.
- Obversus** entgegengesetzt, gegenüberstehend.
- Obvolutus** unwickelt.
- Octandrus** achtmännig, mit 8 Staubgefäßen.
- Octococcus** achtfach, wenn eine Frucht aus 8 fast zusammengewachsenen Fruchthüllen besteht.
- Octoflorus** achthlütig, mit 8 Blüten.
- Octonervius** achtnervig. *S. nervosus*.
- Octoni** zu achten, je achte auf einer Stelle.
- Oligophyllus** wenigblättrig. *S. phyllum*.
- Oligospermus** wenigsaamig, mit wenigen Saamen in einer Fruchthülle.
- Opacus** matt, ohne Glanz.
- Operculatus** deckelförmig, mit einem Deckel. *S. operculum*.
- Operculum** Deckel, ein runder Körper, welcher die Oeffnung einer Fruchthülle verschließt und beim Reifwerden der Frucht abspringt
- Oppositifolius** mit gegenüberstehenden Blättern.
- Oppositus** entgegengesetzt, wenn zwei Theile mit ihrer Basis auf derselben Durchschnittsfläche des Stammes, Stengels u. dgl. einander gegenüberstehen.
- Orbicularis s. orbiculatus** kreisförmig.
- Osseus** knochenhart.
- Ovalis** oval, elliptisch, so daß die Länge nicht mehr als zweimal soviel, als die Breite beträgt.
- Ovarium** Fruchtknoten. *S. germen*.
- Ovatus** eiförmig, oval mit breiterer Basis und schmalerer Spitze.
- Ovoideus** eiförmig.
- Ovulum** Saamenkorn.
- Pagina** Seite, Fläche.
- Palca** Spreublättchen, kleine, dürre, schuppenartige Blättchen.
- Paleaceus** spreuartig, spreutragend. *S. palca*.

- Palmatum** handförmig, wenn ein rundlicher Theil in mehrere tiefe, fast bis zur Basis reichende Lappen getheilt ist.
- Panduriformis** geigenförmig, wenn ein längliches Blatt auf beiden Seiten bogenförmig ausgeschnitten ist.
- Panicula, Rispe**, eine Menge einfacher Blumenstiele, die auf mehr oder weniger zertheilten Aesten stehen, so daß das Ganze eine längliche Figur bildet.
- Paniculatus** rispenständig. S. *panicula*.
- Papilionaceus** schmetterlingsartig, wenn vier Blumenblätter (oder auch Blumenblattlappen bei einblättrigen Blumenkronen) von verschiedener Gestalt in einander liegen.
- Papillae** Papillen, kleine runde Erhabenheiten.
- Pappus** Federkrone, ein aus Haaren bestehender Kelch, der bis zur Reife des Saamens sitzen bleibt.
- Par** das Paar.
- Paracorolla** Afterblume, der Blume ähnliche Theile, die man früher zu nectarium rechnete.
- Parallelinervius** parallelnervig, mit gleichlaufenden Nerven. S. *nervus*.
- Parapetalum** Afterblumenblatt. S. *paracorolla*.
- Parastemon** s. *parastamen* Nebenfaden, Afterstaubfaden, ein dem Staubfaden ähnlicher faden- oder linienförmiger Theil, der neben Staubfäden steht, aber keine Antheren trägt.
- Parietalis** an den Wänden sitzend.
- Paripinnatus** paarig gefiedert, wenn die Zahl der Blättchen eines gefiederten Blattes gerade ist, so daß also am Ende des Blattes nicht noch ein unpaariges Blättchen sitzt.
- Partibilis** theilbar, was zwar nicht wirklich getheilt (*partitus*) ist, doch aber die Andeutung zur Theilung trägt.
- Partitus** getheilt, bis zur Basis getheilt.
- Patens** abstehehd, in einem nach oben fast rechten Winkel abstehehd.
- Patentiusculus** ziemlich abstehehd. S. *patens*.
- Patulus** etwas abstehehd.
- Pauciflorus** wenigblütig, mit wenig Blüten.
- Paucifolius** wenigblättrig, mit wenig Blättern.
- Pedatus** fußförmig, wenn ein Blatt einen zweispaltigen Blattstiel hat, auf dem ein Blättchen im Spaltungswinkel, eins an jedem Ende, und zwischen denselben auf jeder Seite eins oder mehrere sitzen.
- Pedicellatus** gestielt, mit einem Stielchen versehen. S. *pedicellus*.
- Pedicellus** s. *pediculus* ein kleiner Stiel; auch Blumenstielchen, ein einzelnes Stielchen eines zusammengesetzten Blumenstiels.
- Pedunculatus** gestielt, mit einem Blumenstiele versehen.
- Pedunculus** Blumenstiel.
- Pellucidus** durchsichtig.
- Peltatus** schildförmig, wenn ein flacher Theil in der Mitte der Fläche einen Stiel hat.
- Pendulus** hängend, wenn ein Theil in seiner ganzen Ausdehnung senkrecht zur Erde gerichtet ist.
- Penicilliformis** pinselförmig, aus einer Menge kurzer, dicht gedrängter, fleischiger Fasern in Form eines Pinsels bestehend.

...ere  
 ...bei-  
 ...ehr  
 ...eine  
 ...tter  
 ...ten)  
 ...bis  
 ...man  
 ...ven.  
 ...len,  
 ...heil,  
 ...chen  
 ...des  
 ...ist,  
 ...ab-  
 ...stiel  
 ...edem  
 ...arere  
 ...ellus.  
 ...tiel-  
 ...men-  
 ...e der  
 ...nung  
 ...t ge-  
 ...d.

...erung  
 ...nung  
 ...t ge-  
 ...d.

...erung  
 ...nung  
 ...t ge-  
 ...d.



- Pentagonus** fünfseitig, mit 5 stumpfen Ecken und 5 ganz ebenen Flächen.
- Pentagynus** fünfweibig, mit 5 Stempeln.
- Pentandrus** fünf männig, mit 5 Staubgefäßen.
- Pentapetalus** fünfblättrig, mit 5 Blumenblättern.
- Pentaspermus** fünfsaamig, mit 5 Saamen.
- Pepo** Kürbisfrucht, eine gewöhnlich saftige Frucht, die ihre Saamen an der innern Fläche der Rinde befestigt hat.
- Peranthodium** Hauptkelch zusammengesetzter Blumen. *S. anthodium.*
- Perembryo** eine eigene Hülle um den Keim bei den Nymphäaceen.
- Perennans** *s. perennis* perennirend, mehr als 2 Jahre dauernd.
- Perfoliatus** durchwachsen, wenn der Stengel mitten durch die Fläche des Blattes geht.
- Perianthium** Oberkelch. *S. Hypanthium.*
- Pericarpiformis** fruchthüllenförmig. *S. pericarpium.*
- Pericarpium** Fruchthülle, eine hautartige oder fleischige, weiche oder mehr oder weniger harte, sehr verschieden gestaltete Umgebung eines oder mehrerer Saamen, die mit den Saamen die Frucht bildet. Enthält die Fruchthülle nur einen Saamen, so muß dieser noch ein amphisperrmium haben.
- Peridium** Hülle, Saamenhülle oder Fruchthülle; *s. Amphisperrmium* und *Pericarpium.* Auch die äußere Haut der Frucht- oder Saamenhülle.
- Perigonium** Blütenhülle; im Allgemeinen die blattartigen Theile der Blüte, welche die Geschlechtstheile umgeben, also sowohl Blumenkrone als Kelch; erstere nennt man wohl *perigonium internum*, letzteren *perigonium externum.* Im Besonderen sagt man *perigonium*, wenn nur einer dieser Theile, Kelch oder Blumenkrone, vorhanden; die Bestimmung aber, welches von beiden es eigentlich sei, undeutlich ist. Man sagt also *perigonium duplex*, wenn Kelch und Blumenkrone, *perigonium simplex*, wenn nur eins von beiden da ist. Ist nur eine einfache Blütenhülle vorhanden, so unterscheidet man nach Linné wohl nicht mit Unrecht nach dem Stande der Staubgefäße, ob es Kelch oder Blumenkrone ist. Stehen die Staubgefäße, oder, wenn es viele sind, deren äußere Reihe den Blättern oder Blattlappen gegenüber, so ist es Kelch; wechseln sie, so ist es Blumenkrone.
- Perigynium** Fruchtknotenhülle, eine falsche Kapsel (falsche Blütenhülle), welche den Fruchtknoten oder die Frucht umgiebt (sonst gewöhnlich *nectarium* genannt).
- Perigynus** um den Fruchtknoten sitzend, *perigyna stamina*, Staubfäden, die auf dem Kelch oder der Blumenkrone stehen; *perigyna corolla* Blumenkrone, die auf dem Kelche steht.
- Periphericus** umschließend; *periphericus embryo*, wenn der Keim das Eiweiß umgiebt.
- Persistens** bleibend, nicht abfallend.
- Personatus** maskirt, wenn bei einer sonst rachenförmigen (*S. ringens*) Blütenhülle die Einschnitte dicht zusammenschließen.
- Pervius** durchlöchert, mit einer durchdringenden Oeffnung versehen.
- Petaliformis** *s. petaloideus* blumenblattförmig.
- Petalum** Blumenblatt, Blatt einer Blumenkrone. *S. corolla.*



- Petiolaris**, am Blattstiel sitzend.  
**Petiolatus** gestielt, wenn ein Blatt (folium) einen Stiel hat.  
**Petiolulatus** gestielt, wenn ein Blättchen einen Stiel hat.  
**Petiolus** Stiel eines Blattes (folium).  
**Phyllum** Blättchen, wenn es nicht Blumenblatt, oder eigentliches Blatt (folium), oder im Allgemeinen, wenn es unentschieden ist, was für ein Blatt es ist.  
**Pilosusculus** haarig, mit kleinen Haaren besetzt. S. pilus.  
**Pilosus** haarig. S. pilus.  
**Pilus** Haar, ein feiner haarförmiger Körper, welcher grade aus steht und einige Steifigkeit besitzt.  
**Pinna** Fieder, das einfach gefiederte Blättchen eines doppelt gefiederten Blattes.  
**Pinnatifidus** halbgefiedert, wenn ein Blatt regelmässige Einschnitte hat, die fast bis auf die Mittelrippe gehen.  
**Pinnatifolius** mit gefiederten Blättern.  
**Pinnatus** gefiedert, wenn an einem ungetheilten Blattstiele, auf jeder Seite Blättchen in einer Fläche stehen.  
**Pinnula** Fiederchen, das Blättchen eines gefiederten Blattes.  
**Pistillum** Stempel, weibliche Geschlechtstheile der Pflanzen, bestehend aus Fruchtknoten, Griffel und Narbe (S. germen, stylus, stigma).  
**Planusculus** ziemlich flach. S. planus.  
**Planus** flach, mit ebener Oberfläche.  
**Pleiophyllus** mehrblättrig, mit mehr Blättern als Knospen.  
**Pleiospermus** mehrsaamig.  
**Pleurorhizeus** (embryo) seitenwurzlig, wenn die Wurzel des Keims an der Fuge der Saamenlappen liegt.  
**Plicatus** gefaltet, in regelmässige, gerade Falten gelegt.  
**Plumosus** federig, aus feinen Haaren oder Borsten zusammengesetzt, die an den Seiten wieder feine Haare haben.  
**Plurilocularis** mehrfächerig. S. locularis.  
**Pollen** Blütenstaub, ein zarter Staub, der aus Hohlkugelchen besteht, welche mit der befruchtenden Feuchtigkeit angefüllt sind.  
**Pollinarium** Pollenhäufen, gesonderte Blütenstaubmassen, die nicht, wie gewöhnlich in den Antheren liegen. Bei den Orchideen sind deren 1 oder 2 in jedem Fache des Staubbeutels befindlich und stehen oft auf Stielen (retinacula). Bei den Asklepiadeen liegen sie in 5 eigenen, in der Griffeldecke (S. stylostegium) befindlichen Zellen (folliculi, Link, antherae R. Brown), jedoch von denselben gesondert, und hängen jeder durch einen fadenartigen Fortsatz nach oben mit den 5 Staubbeutelkörpern (S. corpusculum) zusammen. Da 10 Pollenhäufen und nur 5 Zellen sind, so enthält jede Zelle 2 Pollenhäufen, die aber von 2 verschiedenen Staubbeutelkörpern kommen, da jeder dieser 5 Körper einen jeden seiner beiden Pollenhäufen in eine andere Zelle schickt.  
**Polyadelphus** vielbrüdrig, mit vielen Staubgefäßen, die in mehr als 2 Bündel verwachsen sind.  
**Polyandrus** vielmännig, mit vielen Staubgefäßen, die auf dem Blütenboden stehen.  
**Polycoccus** vielfach, wenn eine Frucht aus vielen fast zusammengewachsen erscheinenden Fruchthüllen besteht.

*[Faint, illegible text, likely bleed-through from the reverse side of the page.]*

es  
ist,  
cht  
fie-  
in-  
auf  
an-  
en,  
ims  
ge-  
be-  
d.  
die  
hi-  
be-  
de-  
ste-  
m),  
nen  
ern  
Zel-  
n 2  
ör-  
elle  
ehr  
lem  
am-

Faint, illegible text on a page from an old book. The text is arranged in several paragraphs, but the characters are too faded to transcribe accurately. The page number '114' is visible at the top left.

- Polycotyledoneus** vielsaamenlappig, mit mehr als 3 Saamenlappen. *S. cotyledon.*
- Polygamus** vielchig, mit Zwitterblüthen und männlichen oder weiblichen auf einer oder verschiedenen Pflanzen derselben Art.
- Polygonus** vielseitig, mit vielen stumpfen Ecken und ebensoviel ebenen Flächen.
- Polygynus** vielweibig, mit vielen Stempeln.
- Polypetalus** vielblättrig, mit vielen Blumenblättern.
- Polyphyllus** vielblättrig. *S. phyllum.*
- Polypyrenus** vielkernig. *S. pyrena.*
- Polyspermus** vielsaamig, mit vielen Saamen.
- Pomum** Apfel, eine fleischige Frucht, die innerhalb eine Saamenkapsel enthält.
- Porus** Pore, kleine Oeffnung.
- Praecox** frühzeitig, was vor dem Austreiben der Blätter erscheint.
- Praemorsus** abgebissen, wenn der Theil durch eine bogige Linie abgestutzt ist.
- Primarius nervus** Hauptnerve.
- Primordialis** in der ersten Reihe befindlich.
- Prismaticus** prismatisch.
- Processus** Fortsatz, ein stiel förmiger Körper.
- Procumbens** gestreckt, flach auf der Erde liegend.
- Productus** vorgezogen, verlängert.
- Prolifer** sprossend, nur aus der Mitte der Spitze Aeste treibend.
- Prominulus** etwas hervorragend.
- Propago** Ausläufer, ein Theil, der von der Mutterpflanze abfällt und zu einer neuen Pflanze wird.
- Prosiliens** vorspringend.
- Prostratus** gestreckt, flach auf der Erde liegend.
- Pruinosus** bereift, wenn die Fläche mit sehr feinem, weißlichen Staube überzogen ist.
- Pubescens** weichhaarig, mit sehr kleinen, feinen, weißen Haaren.
- Pulpa** Mark, eine saftige, knetbare Masse.
- Pulposus** markig, voll Mark.
- Punctatus** getüpfelt, mit kleinen Punkten bedeckt, die nur durch das Gesicht, nicht durch das Gefühl zu unterscheiden sind.
- Punctulatus** feingetüpfelt. *S. punctatus.*
- Punctum** Punkt. *S. punctatus.*
- Pungens** stechend, mit feiner Spitze, welche stark genug ist, um durch die menschliche Haut dringen zu können.
- Putamen** Nufsschaale, die harte Schaale einer Nufs oder Steinfrucht.
- Pyramidalis** s. *pyramidatus* pyramidalisch.
- Pyrena** Kern, Saamen, die mit einer härtlichen mit der innern Saamenhaut unzertrennlich verbundenen Schaale umgeben sind, wie z. B. bei den Aepfeln.
- Pyriformis** birnförmig, wenn ein Theil an einem Ende kugelförmig ist und nach dem andern zu sich allmählig verdünnt.
- Pyxidatus** becherförmig, wenn eine unten walzenförmige Röhre sich allmählig nach oben erweitert, und der obere Rand gerade aufrecht, nicht zusammengezogen, eingebogen oder zurückgebogen ist.

- Quadrangularis** viereckig, mit 4 spitzen Ecken, welche 4 vertiefte Seiten einschließen.
- Quadrialatus** vierflügelig, mit 4 Flügeln. *S. ala.*
- Quadricornis** vierhörig, mit 4 spitzen, hornartig gekrümmten Hervorragungen.
- Quadridentatus** vierzähig, mit 4 Zähnen. *S. dens.*
- Quadrifariam** vierreihig, in 4 Reihen.
- Quadrifidus** vierspaltig. *S. fissus.*
- Quadriflorus** vierblütig, mit 4 Blüten.
- Quadrifolius** vierblättrig, mit 4 Blättern.
- Quadriglandulosus** vierdrüsig, mit 4 Drüsen. *S. glandula.*
- Quadrifjugus** vierjochig. *S. —jugus.*
- Quadrilobus** vierlappig, mit 4 Lappen. *S. lobus.*
- Quadrilocularis** vierfächrig, mit 4 Fächern. *S. locus.*
- Quadrinervius** viernervig, mit 4 Nerven. *S. nervus.*
- Quadrupartibilis** viertheilig. *S. partibilis.*
- Quadrupartitus** viertheilig. *S. partitus.*
- Quadrifsulcatus** vierfurchig, mit 4 Furchen. *S. sulcus.*
- Quadrivalvis** vierklappig; bei Gräsern vierspelig. *S. valva.*
- Quadrivittatus** vierstriemig, mit 4 Striemen. *S. vitta.*
- Quaternatus** vierfach, geviert, wenn 4 Theile mit ihrer Basis zusammen auf der Spitze eines Stengels stehen.
- Quaterni** zu vieren auf einer Stelle stehend.
- Quinatus** fünffach, wenn 5 Theile mit ihrer Basis zusammen auf der Spitze eines Stengels stehen.
- Quini** zu fünf auf einer Stelle stehend.
- Quinquangularis** fünfeckig, mit 5 spitzen Ecken, welche 5 vertiefte Seiten begrenzen.
- Quinquealatus** fünfflügelig, mit 5 Flügeln. *S. alatus.*
- Quinqueidentatus** fünfzähig, mit 5 Zähnen. *S. dentatus.*
- Quinquefidus** fünfspaltig. *S. fissus.*
- Quinqueflorus** fünfblütig, mit 5 Blüten.
- Quinquejugus** fünfjochig. *S. jugus.*
- Quinquelobus** fünfklappig. *S. lobatus.*
- Quinquelocularis** fünffächrig. *S. locus.*
- Quinquenervius** fünfnervig, mit 5 Nerven. *S. nervus.*
- Quinquepartitus** fünftheilig. *S. partitus.*
- Quinquevalvis** fünfklappig. *S. valva.*
- Quintuplinervius** fünffachnervig, wenn etwas über der Basis der Mittelrippe eines Blattes 2 nach der Spitze des Blattes verlaufende Nerven auf jeder Seite entspringen.
- Racemigerus** traubenartig. *S. racemus.*
- Racemosus** traubenartig. *S. racemus.*
- Racemus** Traube, der Blütenstand, in welchem auf einem einfachen, langen, allgemeinen Blumenstiele der Länge nach ziemlich gleich lang gestielte Blumen gestellt sind.
- Rachis** Spindel, eine fadenförmige Verlängerung in der Mitte einer Achse, oder eines Kätzchens, woran der Blütenstand befestigt ist; also der gemeinsame Blütenstiel einer Achse oder eines Kätzchens.
- Radians** strahlig. *S. radiatus.*
- Radiatus** strahlig, von einem Mittelpunkte aus strahlenförmig sich ausbreitend; auch strahlenförmig, *radiatus flos*, strahlen-

ver  
ten  
alva.  
basis  
auf  
ver-  
Basis  
ver-  
infa-  
nlich  
e ei-  
befe-  
r ei-  
irmig  
hlen-

*[Faint, illegible text, likely bleed-through from the reverse side of the page]*

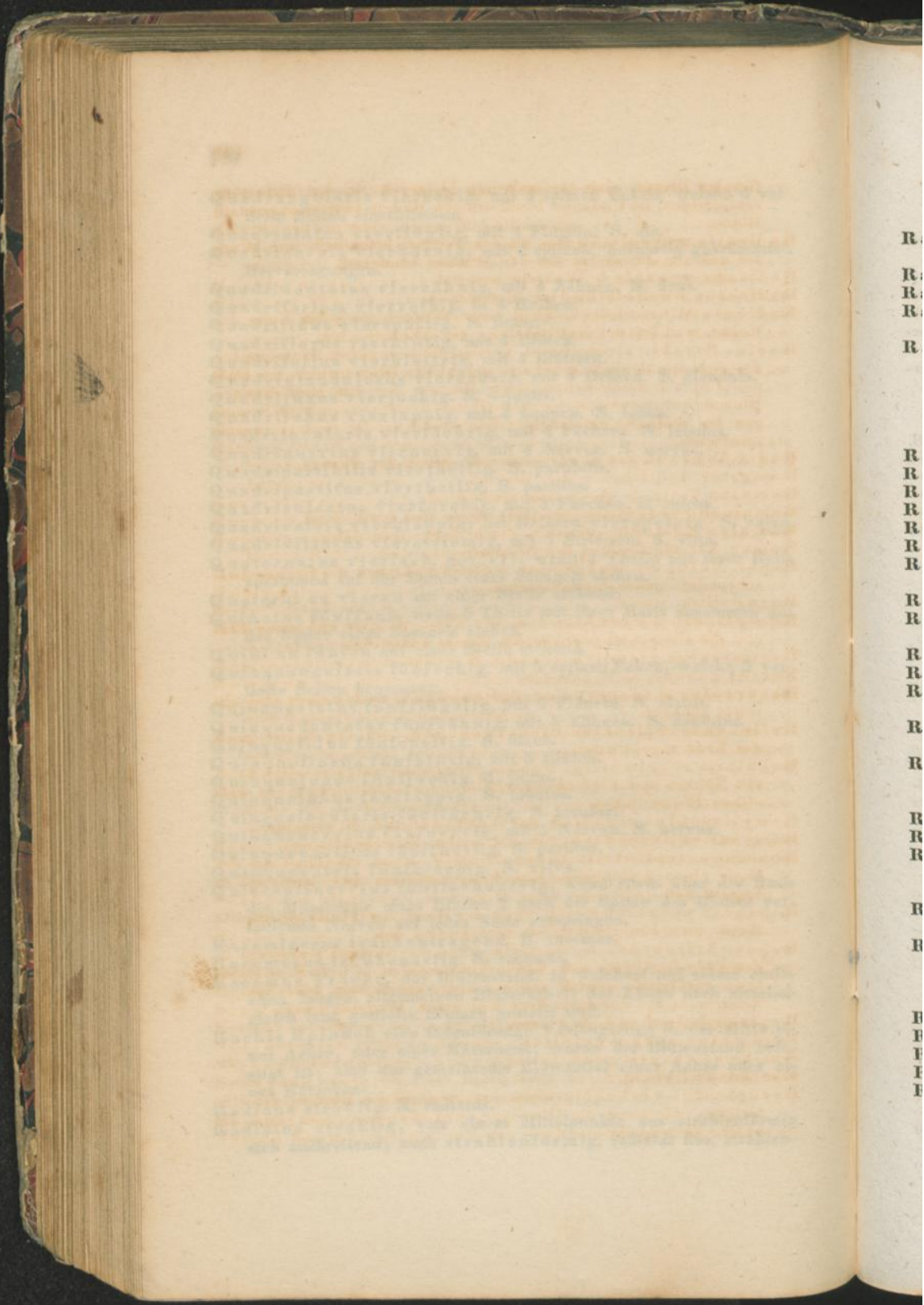

R

R

R

R

R

R

R

R

R

R

R

R

R

R

R

R

R

R

R

R

R

R

R

R

R

R

R

R

R

R

R

R

R

R

- förmige Blume, eine aus mehreren kleineren, in der Mitte röhrenförmigen, im Umfange bandförmigen Blüten zusammengesetzte Blume.
- Radicalis** wurzelständig, an der Wurzel befindlich, zur Wurzel gehörig, gerade zu aus der Wurzel kommend.
- Radicans** wurzelnd, Wurzeln treibend.
- Radicatus** wurzelständig. S. *radicalls*.
- Radicula** Wurzelchen, Theil einer Wurzel, auch das Ende des Keims, was bei der Entwicklung zur Wurzel wird.
- Radius** Strahl; a) überhaupt Theile, die von einem Mittelpunkte aus sich strahlenförmig verbreiten; b) die Blumenstiele bei Dolden; c) bei zusammengesetzten Blumen der aus bandförmigen Blumenkronen zusammengesetzte Rand; d) spitze zahnartige Schuppen im Schlunde einblättriger Blütenhüllen, die central zusammentreten.
- Radix** Wurzel, der abwärtssteigende Stock der Pflanze.
- Ramaster** Ast, falscher Ast, Blattast.
- Ramosus** ästig, in Aeste sich zertheilend.
- Ramulosus** verästelt, in kleine Aeste sich zertheilend.
- Ramulus** Aestchen, Zweig, Zertheilung eines Astes.
- Ramus** Ast, Zertheilung des Stammes.
- Raphe** Nath; bei den Früchten der Doldenpflanzen die Grenze zwischen den beiden Saamenhüllen.
- Rarus** selten, wenig.
- Receptaculum** Fruchtboden, der Theil, welcher auf seiner Fläche die Blüte und nachher die Frucht sitzen hat.
- Rectiusculus** ziemlich gerade. S. *rectus*.
- Rectus** gerade, nicht gebogen.
- Recurvatus** s. *recurvus* zurückgebogen, nach aufsen und abwärts gebogen.
- Reflexus** s. *reclinatus* niedergebogen, mit der Spitze nach der Erde zugekrümmt.
- Regularis** regelmäfsig; *regularis perigonium* (calyx-corolla), wenn die Spitzen der Blütenhüllenblätter oder -Abtheilungen in derselben Ebene liegen.
- Remotiusculus** ziemlich entfernt stehend. S. *remotus*.
- Remotus** entfernt stehend, mit weiten Zwischenräumen.
- Renatus** s. *reniformis* nierenförmig, wenn ein Theil an der Basis einen gestumpften Einschnitt zwischen zwei gestumpften Lappen hat.
- Repandus** ausgeschweift, wenn der Rand des Theils gestumpfte Zähne zwischen gestumpften Einschnitten hat.
- Repens** kriechend; *repens radix*, wenn die Wurzel wagerecht in der Erde liegt und sich durch Nebenzweige in derselben Richtung verbreitet; *repens caulis*, wenn der Stamm oder Stengel wagerecht auf der Erde liegt und unten Wurzeln treibt.
- Reptans** kriechend. S. *repens*.
- Replicatus** zurückgefaltet.
- Resiliens** abspringend.
- Resinosus** harzig.
- Resupinatus** verkehrt, wenn bei zweilippigen Blumen die Unterlippe, wie sonst die Oberlippe, und die obere, wie sonst die untere geformt ist.



- Reticulatus** netzförmig, das Ansehen eines Netzes habend.  
**Reticulum** Netz.  
**Retinaculum** Stielchen. S. pollinarium.  
**Retusus** eingedrückt, wenn ein Theil an seiner Spitze einen gestumpften Einschnitt zwischen 2 gestumpften Zacken hat.  
**Revolutus** ungerollt, mit der Spitze nach außen gerollt.  
**Rhizoma** Wurzelstock unterscheidet sich dadurch von der Wurzel, daß er nicht niederwärts, sondern seitwärts unter der Erde wächst, und aus Zellgewebe besteht, durch welches einzelne zerstreute Holzbündel laufen.  
**Rhomboides** rautenförmig, die Form eines verschobenen Vierecks habend.  
**Rima** Ritze.  
**Rimosus** rissig, der Länge nach, dünne, tiefe Spalten habend.  
**Ringens** rachenförmig, wenn eine lippenförmige Blütenhülle (S. labiatus) sich schon von der Basis an erweitert, um sich in 2 Lippen zu trennen.  
**Rostratus** geschnübelt. S. rostrum.  
**Rostrum** Schnabel, ein steifer, langer, zugespitzter Anhang.  
**Rotatus** radförmig, wenn eine einblättrige Blütenhülle mit sehr kurzer Röhre einen ganz flach liegenden Rand hat.  
**Rotundatus** s. rotundus rund, bei Flächen.  
**Rudimentum** Entwurf, unvollkommene Anlage zu etwas.  
**Rufus** röthlich.  
**Rugosus** runzlig, mit vielen kleinen unregelmäßig gestalteten Erhabenheiten, zwischen denen schmale Vertiefungen sind.  
**Ruminatus** marmorirt.  
**Rumpens** zerreißend, aufplatzend.  
**Runcinatus** schrotsägenförmig, mit spitzigen Einschnitten, die sich bogenförmig abwärts beugen.  
**Sagittatus** pfeilförmig, wenn an der Basis eines Theils ein gespitzter Einschnitt zwischen zwei gespitzten geradeaus stehenden Lappen befindlich ist.  
**Samara** Flügelfrucht, eine häutige nicht aufspringende Fruchthülle, die 1—2 Saamen enthält, und entweder rings herum, oder wenigstens theilweise geflügelt ist. S. ala.  
**Sarmentum** Wurzelranke, niederliegende Stämme, welche in gewissen Entfernungen Wurzeln und Blätter treiben, zwischen denen neue aufrechte Stämme hervorgehen.  
**Scandens** kletternd, sich an Bäumen oder ähnlichen Körpern in die Höhe schlingend.  
**Scaber** scharf, mit kleinen, durchs Gefühl merkbaren hervorragenden Punkten.  
**Scapus** Schaft, ein krautartiger Stiel, der nur Blumen, keine Blätter trägt, und unmittelbar aus der Wurzel entspringt.  
**Scariosus** trocken, dürr, wie vertrocknet.  
**Scrobiculatus** grubig, mit kleinen rundlichen Vertiefungen.  
**Secedens** von etwas losgehend.  
**Secundarius** (nervus) Neben(nerve).  
**Secundus** einseitig, auf Einer Seite des Stengels stehend, oder wenigstens nach Einer Seite gerichtet.  
**Sejunctus** gesondert.  
**Semen** Saame, der aus dem Keim, den Saamenlappen, Eiweiß (wenn

ge  
ur-  
de  
er-  
er-  
(S.  
2  
hr  
Er-  
die  
ge-  
en  
ht-  
ler  
ge-  
le-  
in  
ra-  
ät-  
ler  
nn

188

...

Faint, illegible text, likely bleed-through from the reverse side of the page.

Vertical text on the right edge of the page, possibly a library or archival stamp.

- letztere da sind) und deren nächsten Hüllen bestehende Theil der Frucht.
- Seminium** Saame bei den Gräsern, bei welchen die Saamenhülle mit dem darin befindlichen Theile des Saamens verwachsen ist.
- Seni** zu sechs auf einer Stelle stehend.
- Separatus** gesondert, nicht verwachsen.
- Septatus** gesondert, durch eine Scheidewand getrennt.
- Septemalatus** mit sieben Flügeln. *S. ala.*
- Septemdentatus** siebenzählig. *S. dentatus.*
- Septemfidus** sieben-spaltig. *S. fissus.*
- Septemjugus** siebenjochig. *S. —jugus.*
- Septemlobus** siebenlappig. *S. lobus.*
- Septemlocularis** siebenfächrig. *S. locus.*
- Septemnervius** sieben-nervig. *S. nervus.*
- Septempartitus** sieben-theilig. *S. partitus.*
- Septeni** zu sieben auf einer Stelle stehend.
- Septiferus** eine Scheidewand tragend.
- Septum** Scheidewand.
- Septuplinervius** sieben-fach-nervig, wenn etwas über der Basis der Mittelrippe eines Blattes auf jeder Seite 3 Nerven entspringen, die nach der Spitze des Blattes verlaufen.
- Seriatim** reihenweise, in Reihen.
- Series** Reihe.
- Sericeus** seidenartig, wenn durch kaum sichtbare, dicht anliegende Haare die Fläche glänzend weiß ist.
- Serior** später sich entwickelnd, als die Blüten.
- Serotinus** spät, sich später entwickelnd als die Blätter.
- Serratura** Sägezahn. *S. serratus.*
- Serratus** gesägt, zwischen spitzen Einschnitten mit spitzen Zähnen versehen, die ein ungleichschenkliges Dreieck bilden, so daß eine Linie, von der Spitze desselben senkrecht auf die Basis gezogen, außerhalb des Dreiecks fällt.
- Sessilis** sitzend, ohne Stiel.
- Seta** Borste, ein langes steifes Haar.
- Setaceus** borstenartig. *S. seta.*
- Setiferus** borstentragend. *S. seta.*
- Setosus** borstig, mit Borsten besetzt. *S. seta.*
- Sexalatus** mit sechs Flügeln. *S. ala.*
- Sexangularis** sechseckig, mit 6 scharfen Ecken, die 6 vertiefte Seiten begrenzen.
- Sexdentatus** sechszählig. *S. dentatus.*
- Sexfidus** sechsspaltig. *S. fissus.*
- Sexflorus** sechsblütig, mit 6 Blüten.
- Sexjugus** sechs-jochig. *S. —jugus.*
- Sexlobus** sechs-lappig. *S. lobatus.*
- Sexlocularis** sechs-fächrig. *S. locus.*
- Sexnervius** sechs-nervig. *S. nervosus.*
- Sexpartitus** sechs-theilig. *S. partitus.*
- Silicula** Schötchen, eine Schote (*S. siliqua*), die nicht länger als breit ist.
- Siliculosus** Schötchenartig; auch Schötchen tragend. *S. silicula.*
- Siliqua** Schote, eine trockne, aus 2 Klappen bestehende Frucht-

- hülle, auferhalb an beiden Seiten da, wo die beiden Klappen zusammenliegen, mit einer Nath versehen, an denen beiden innerhalb der Fruchthülle am Rande der Scheidewand die Saamen befestigt sind; und zwar ist die Schote länger als breit.
- Siliquaceus** schotenförmig. *S. siliqua.*
- Siliquosus** schotenförmig; auch Schoten tragend.
- Sinuatus** buchtig, wenn an den Seiten eines länglichen Blattes oder blattartigen Theils runde, flache Einschnitte sind.
- Sinus** Bucht, ein runder, flacher Einschnitt.
- Solidus** fest, nicht hohl.
- Solitarius** einzeln, nur in einfacher Zahl daseiend.
- Spadix** Blütenkolben, die Art des Blütenstandes, in der die Blüten dicht gedrängt um einen fleischigen, cylindrisch-kegelförmigen Stiel stehen.
- Sparsus** zerstreut, ohne Ordnung stehend.
- Spatha** Blumenscheide, ein Blatt, welches mit seiner Basis den Stengel umfaßt, und die Blumen vor ihrer Entwicklung bedeckt.
- Spathaceus** blumenscheidenartig. *S. spatha.*
- Spathulatus** spatelförmig, wenn ein flacher Theil oben kreisförmig ist, und nach unten plötzlich ganz schmal wird.
- Sphacelatus** brandfleckig, mit dunkelbraunem Flecke oder Flecken.
- Spica** Aehre, der Blütenstand, in welchem auf einem einfachen, fadenförmigen Blumenstiele viele ungestielte, oder wenigstens ganz kurz gestielte Blüten sitzen.
- Spicaceus** ährenförmig. *S. spica.*
- Spicatus** ährenförmig; auch ährentragend.
- Spicula** Aehrchen, die vom Balg eingeschlossene Blume der Gräser; auch die kleinen Aehrchen der Aehren bei grasähnlichen Pflanzen.
- Spina** Dorn, ein Stachel, der sich nicht mit der Rinde seines Stengels abziehen läßt, und selbst Blüten und Blätter tragen kann.
- Spinescens** dornig, in einen Dorn übergehend.
- Spinosus** dornig, mit Dornen versehen.
- Spiralis** spiralförmig, spiralia vasa Spiralgefäße.
- Spongiosus** schwammig. *S. fungosus.*
- Sporophoron** Saamenträger, der Theil welcher die Saamen trägt.
- Spurius** falsch, unächt, uneigentlich.
- Squama** Schuppe, flache Theile von hautartiger, blattartiger, lederartiger oder holziger Beschaffenheit und rundlicher Form, die an oder in der Blüte, oder an einem Blütenstande vorkommen und nicht Blumenblätter, Blätter, Nebenblätter u. dgl. sind.
- Squamatus** schuppig, mit Schuppen versehen.
- Squamosus** schuppig, Schuppen habend, die dachziegelförmig übereinander liegen.
- Squamiformis** schuppenförmig.
- Squamula** Schüppchen, kleine Schuppe. *S. squama.*
- Squamulosus** schuppig, mit Schüppchen versehen.
- Stamen** Staubgefäß, männlicher Geschlechtstheil der Pflanzen, bestehend aus Staubfaden, filamentum, und Staubbeutel, anthera.
- Staminiferus** Staubgefäße tragend.
- Stellatim** sternförmig.

pen  
er-  
be-  
  
ttes  
  
Blü-  
mi-  
  
den  
ekt.  
  
eis-  
der  
  
nen,  
anz  
  
räh-  
hen  
  
ten-  
n.  
  
nen  
  
le-  
die  
nen  
  
mig  
  
be-  
a.  
  
Ste-

*[Faint, illegible text, likely bleed-through from the reverse side of the page]*

144

Handwritten text, likely a list or index, with several lines of text per page. The text is very faint and difficult to read. It appears to be organized into sections or entries, possibly with some headings or sub-headings. The handwriting is in a historical script, likely a cursive or Gothic hand.

Vertical text on the right edge of the page, possibly a page number or a reference mark. It consists of a column of small, repeating characters or symbols.

- Sterilis** unfruchtbar, keine Blüten, oder keine, oder zur Befruchtung untaugliche Geschlechtstheile tragend.
- Stigma** Narbe, das Ende des Stempels, welches durch Aufnahme des Blütenstaubes die Befruchtung bewirkt.
- Stipellatus** kurzgestielt.
- Stipes** Stiel, Stengel, Strunk, besonders des Blattes (Wedels) der Palmen.
- Stipitatus** gestielt.
- Stipula** Afterblatt, kleine blattartige Theile, die an der Basis des Blattstiels am Stengel befindlich sind und sich vor dem Blatte entwickeln.
- Stipulaceus** afterblattartig. **S. stipula.**
- Stipulatus** mit Afterblättern versehen. **S. stipula.**
- Stolo** Wurzelsprosse, wahre Stämme welche aus der Wurzel in deren Verlaufe entspringen, und durch den Boden nach der Oberfläche zu wachsen.
- Stoloniferus** wurzelsprossend, Wurzelsprossen treibend. **S. stolo.**
- Striatus** gestreift, mit feinen Strichen versehen.
- Strictus**, steif, straff, senkrecht in die Höhe stehend, und nicht leicht zu beugen, ohne einzuknicken.
- Striga** Borste, steifes und anliegendes Haar.
- Strigosus** borstig, mit anliegenden, steifen Haaren.
- Strobilus** Zapfen, ein Kätzchen, mit gewöhnlich holzigen Schuppen, das einen oder zwei freie Saamen unter jeder Schuppe enthält.
- Structura** Bau, äußere Beschaffenheit und Zusammenfügung.
- Stylopodium** Griffelfuß, ein besonderer Theil, auf dem der Griffel steht.
- Stylostegium** Griffeldecke, bei den Asclepiadeen die erweiterte fleischige Narbe (stigma), welche die beiden Griffel bedeckt, und in der die den Blumenstaub enthaltenden Zellen sich befinden.
- Stylus** Griffel, der Theil des Stempels, durch welchen Narbe und Fruchtknoten verbunden werden.
- Sub—**, bedeutet in Zusammensetzungen etwas, oder fast, oder ziemlich.
- Suberosus** korkartig.
- Submersus** untergetaucht. **S. demersus.**
- Subulatus** pfriemenförmig, wenn ein linienförmiger Theil stark zugespitzt ist.
- Succosus** s. succulentus saftig, saftiges Fleisch enthaltend. **S. carnosus.**
- Sulcatus** gefurcht, mit Strichen, die kleine Rinnen bilden.
- Sulcus** Furche, kleine Rinne.
- Summus** oberste, gegen die Spitze befindlich.
- Superans** darübertreffend, an Größe übertreffend.
- Superus** oberständig; **superum perigonium**, wenn die Blütenhülle über dem Fruchtknoten steht; **superum germen**, wenn der Fruchtknoten über der Blütenhülle sitzt.
- Supradecompositus** vielfach zusammengesetzt, wenn die Abtheilungen eines zusammengesetzten Theils wieder doppelt zusammengesetzt sind.



- Sutura Nath.** eine anserhalb sich zeigende Furche, welche die Stelle anzeigt, wo der Theil aus zweien oder mehren verwachsen ist.
- Tegmentum** Deckblatt, ein blattartiger, verschieden gestalteter Theil, welcher eine Knospe vor dem Ausbrechen umgiebt und bei deren Entwicklung abfällt.
- Teres** walzenförmig rund, cylindrisch, wenn ein Theil in seiner ganzen Länge überall einen gleichen Durchmesser hat und dessen kleinste Durchschnitfläche einen Kreis bildet.
- Teretiusculus** ziemlich rund. *S. teres.*
- Terminalis** gipfelständig, an der Spitze des Zweiges oder Stengels stehend.
- Terminus** Spitze, Ende eines Theils.
- Ternatus** gedreht, dreifach, wenn 3 Theile mit ihrer Basis zusammen auf der Spitze eines Stengels stehen.
- Terni** zu dreien auf einer Stelle stehend.
- Tessellatus** gewürfelt, karirt.
- Testa** Schaaale, dieSaamenhülle, welche gleich auf die innere den Kern zunächst umgebende Haut folgt, und die gewöhnlich nur beim Nabel am Kern angewachsen ist.
- Tetradynamus** viermächtig, mit 6 Staubfäden, wovon 4 länger sind.
- Tetragonus** vierseitig, mit 4 Seiten, die von 4 stumpfen Ecken begrenzt werden.
- Tetragynus** vierweibig, mit 4 Stempeln.
- Tetrandrus** viermännig, mit 4 Staubgefäßen.
- Tetrapetalus** vierblättrig, mit 4 Blumenblättern.
- Tetraphyllus** vierblättrig. *S. phyllum.*
- Tetrapyrenus** vierkernig. *S. pyrena.*
- Tetraspermus** viersaamig, mit 4 Saamen.
- Thalamus** Blütenboden, der Theil, oder die Fortsetzung des Blumenstiels, auf dem die Blüte, oder die Theile der Blüte zunächst sitzen.
- Thyrsiferus** straufstragend. *S. thyrsus.*
- Thyrsus** Blüthenstraufs, eine Rispe, deren Aeste kurz sind und gedrängt zusammenstehen.
- Tomentosulus** feinfilzig. *S. tomentosus.*
- Tomentosus** filzig, wenn feine Haare so dicht in einander verwebt sind, daß man die einzelnen Haare nicht unterscheiden kann.
- Tomentum** Filz. *S. tomentosus.*
- Torosus** angeschwollen.
- Tortus** gedreht, gewunden.
- Torulosus** angeschwollen, so daß die Stellen eines Theils, unter welchen in demselben andere Körper liegen, höckrig hervorstehen.
- Transversim** in der Queere.
- Transversus** queer.
- Trialatus** dreiflügelig, mit 3 Flügeln. *S. ala.*
- Triandrus** dreimännig, mit 3 Staubgefäßen.
- Triangularis** dreieckig, mit 3 scharfen Ecken und vertieften Seiten.





- Tricapsularis* dreikapselig, aus 3 Kapseln bestehend. *S. capsula*.
- Trichotomus* dreigablig, wenn ein Theil dreitheilig ist und dessen Spitzen wieder dreitheilig sind.
- Tricoccus* dreifach, wenn eine Frucht aus 3, wie zusammengewachsen erscheinenden Fruchthüllen besteht.
- Tricornis* dreihörnig, mit 3 pfriemenförmigen Hervorragungen.
- Tricotyledoneus* dreisaamenlappig, mit 3 Saamenlappen. *S. cotyledon*.
- Tricuspidatus* dreispitzig, wenn am Ende eines Theils 3 gespitzte Zacken sind, zwischen denen 2 gestumpfte Einschnitte sich befinden.
- Tridentatus* dreizählig mit 3 Zähnen. *S. dentatus*.
- Tridenticulatus* dreigezähnelte, mit 3 kleinen Zähnen. *S. dens*.
- Trifariam* dreireihig, in 3 Reihen.
- Trifidus* dreispaltig. *S. fissus*.
- Triflorus* dreiblütig, mit 3 Blüten.
- Trifolius* dreiblättrig, mit 3 Blättern.
- Trigonus* dreiseitig, mit 3 Seiten, die von 3 stumpfen Ecken begrenzt werden.
- Trigynus* dreibeibig, mit 3 Stempeln.
- Trijugus* dreijochig. *S. —jugus*.
- Trilobus* dreilappig. *S. lobatus*.
- Trilocularis* dreifächrig, mit 3 Fächern. *S. locus*.
- Trinervius* dreinervig. *S. nervosus*.
- Tripartibilis* dreitheilig. *S. partibilis*.
- Tripartitus* dreitheilig. *S. partitus*.
- Tripetalus* dreiblättrig, mit 3 Blumenblättern.
- Triphyllus* dreiblättrig. *S. phyllum*.
- Tripinnatus* dreifachgefiedert, wenn die Blättchen eines gefiederten Blattes doppelt gefiedert sind. *S. bipinnatus*.
- Triplinervius* dreifachnervig, wenn etwas über der Basis der Mittelrippe eines Blattes auf jeder Seite ein Nerve entspringt, der nach der Spitze des Blattes verläuft.
- Triporus* dreilöchrig, an der Basis mit 3 Löchern versehen.
- Tripterus* dreiflügelig. *S. trialatus*.
- Tripyrenus* dreikernig. *S. pyrena*.
- Triquetrus* dreikantig, mit 3 ebenen Flächen, welche von 3 scharfen Kanten begrenzt werden.
- Triradiatus* dreistrahlig, aus 3 Strahlen bestehend. *S. radius*.
- Trirostris* dreischnäbelig. *S. rostratus*.
- Trispermus* dreisaamig, mit 3 Saamen.
- Trisulcatus* dreifurchig, mit 3 Furchen. *S. sulcus*.
- Triternatus* dreifachgedreit, wenn ein dreigetheilter Stiel an jeder Spitze gedreite Theile hat. *S. ternatus*.
- Trivalvis* dreiklappig; bei Gräsern dreispelzig. *S. valva*.
- Trivittatus* dreistriemig, mit 3 Striemen. *S. vitta*.
- Truncatus* abgestutzt, wenn die Spitze eines Theils in gerader Linie abgeschnitten ist.
- Tuber* Knollen, ein dicker, fleischiger, verschieden gestalteter Theil der Wurzel.

- Tuberascens** Knollen treibend. *S. tuber.*  
**Tuberculatus** höckerig, mit kleinen abgerundeten Erhöhungen bedeckt.  
**Tuberosus** knollig, knollenförmig; auch Knollen habend.  
**Tubulatus s. tubulosus** röhrenförmig, in Form eines hohlen Cylinders. *S. tubus.*  
**Tubus** Röhre, der untere Theil einer einblättrigen Blütenhülle, welcher einen verengerten, ziemlich gleich dicken, hohlen Cylinder bildet.  
**Tumidus** angeschwollen.  
**Turbinatus** kreiselförmig, wenn ein Theil oben ziemlich kugelförmig ist, unten aber plötzlich in einen kleinen Cylinder übergeht.  
**Turgidus** angeschwollen.  
**Turritus** thurmförmig, röhrenförmig, so daß die Oeffnung der Röhre nach unten, der verschlossene Theil aber oben ist.  
**Ultra** mehr als—, darüber hinausgehend.  
**Umbella** Dolde, mehre aus Einem Punkte entspringende Blumenstiele, die sich oben in eine ebene oder krumme Fläche endigen.  
**Umbellatus** doldenförmig; auch doldentragend. *S. umbella.*  
**Umbelliferus** doldentragend.  
**Umbellula** Döldchen, die besonderen Dolden, welche auf den Stralen der zusammengesetzten Dolden stehen.  
**Umbilicatus** genabelt, wenn ein Theil in seiner Mitte mit einem kleinen Eindrucke versehen ist.  
**Umbilicus** Nabel. *S. hilum.*  
**Uncinatus** hakenförmig, widerhakig, mit hakenförmig gekrümmter Spitze.  
**Undatus s. undulatus** wellenförmig, mit auf und abgebogenem Rande.  
**Unguiculatus** genagelt. *S. unguis.*  
**Unguis** Nagel, der untere, spitzige Theil an einem Blumenblatte.  
**Unicus** ein einziger, nur einer.  
**Unidentatus**, mit einem Zahne. *S. deus.*  
**Uniflorus** einblumig, nur eine Blüte tragend.  
**Uniglandulosus**, mit einer Drüse. *S. glandula.*  
**Unilabiatus** einlippig, wenn eine lippenförmige Blütenhülle nur eine Lippe hat. *S. labium.*  
**Unilocularis** einfächrig. *S. locus.*  
**Uninervius** einnervig, wenn ein Blatt eine Mittelrippe hat. *S. nervus.*  
**Uniovulatus** eineiig, mit einer Saamenanlage.  
**Univalvis** einklappig; bei Gräsern einspelzig. *S. valva.*  
**Univittatus** einstriemig. *S. vitta.*  
**Urceolatus** krugförmig, von der Form eines cylindrischen, an der Basis gewölbten, plötzlich in eine Röhre gezogenen Bechers.  
**Urens** brennend, wenn kleine Borsten bei der Berührung eine brennende Empfindung in der Haut verursachen.  
**Utriculus** Schlauch, eine dünne Haut, welche ein einziges Saamenkorn einschließt; ferner auch Hautfrucht, eine Frucht die aus einer dünnen, ein einziges Saamenkorn umschließenden Haut besteht, so jedoch daß zwischen dem Saamen und dieser Haut

*[Faint, illegible text, likely bleed-through from the reverse side of the page]*

gen  
len  
lle,  
ly-  
cu-  
ler  
ler  
en-  
en.  
en  
ei-  
ge-  
ge-  
e.  
ur  
S.  
an  
ne  
a-  
ut  
ut



- ein geringer Zwischenraum ist, wodurch dieselbe sich von der eigentlichen Saamenhaut unterscheidet.
- Vagina** Scheide, Blattscheide, die Fortsetzung eines Blattes, welche sich rund um den Stengel schließt, und dadurch eine Röhre bildet, an deren Oeffnung oben das Blatt, befestigt ist. Zuweilen ist diese Scheide auch vom Blatte getrennt, und umgiebt die Blätter. Zuweilen fehlt selbst das Blatt und es ist nur die Scheide da.
- Vaginaceus** scheidenartig. *S. vagina.*
- Vaginalis** scheidenartig. *S. vagina.*
- Vaginans** Scheiden bildend, Scheiden habend.
- Vaginat** scheidenförmig; auch mit einer Scheide versehen.
- Vaginula** Scheidchen, kleine Scheide.
- Validus** stark.
- Valva**, a) Klappe, eine häutige, äußerlich durch Näthe begrenzte Abtheilung einer Kapsel, oder eines ähnlichen Theils, welche beim Reifwerden desselben gewöhnlich an den Näthen aufspringt; ferner b) bei den Gräsern Spelze, die Blätter, aus welchen der Balg (*S. gluma*) der Gräser besteht.
- Valvatus** klappenförmig zusammengelegt.
- Valvula**, a) Kläppchen, eine kleine hautförmige Klappe; b) bei den Gräsern Spelze, ein einzelnes der Blättchen, aus welchen der Balg der Gräser besteht.
- Variiegatus** mit farbigen Flecken oder Punkten.
- Vena** Ader, hervorragende Gefäßbündel eines Blattes, die ihren Ursprung nicht aus der Basis, sondern aus der Mittelrippe des Blattes nehmen.
- Venosus** geadert, mit Adern versehen. *S. vena.*
- Ventricosus** bauchig, in der Mitte von größerem Umfange, als an beiden Enden.
- Verruca** Warze, eine runde, oben platte Erhabenheit.
- Verrucatus** s. *verrucosus* warzig, mit Warzen besetzt. Siehe *verruca.*
- Verruciformis** warzenförmig. *S. verruca.*
- Verruculatus** kleinwarzig, mit kleinen Warzen bedeckt. *S. verruca.*
- Verticillatus** kreisständig, wirtelförmig, wenn die Theile in einer Ebene quirlförmig rund um den Stengel stehen.
- Verticillus** Wirtel, Quirl, mehre quirlförmig in einer Ebene rund um den Stengel stehende Blumen; und zwar gehört es zum Begriffe des Wirtels, daß eine solche Stellung der Blüten an mehren Stellen des Stengels vorkommt, so daß dieser an abgemessenen Stellen unbedeckt bleibt.
- Vexillum** Fahne, das oberste, gewöhnlich größte Blatt einer Schmetterlingsblume.
- Villi** Zotten, sehr lange, feine, weiche Haare.
- Villosusculus** ziemlich zottig. *S. villi.*
- Villosus** zottig. *S. villi.*
- Violaceus** violett.
- Virens** grün.
- Virescens** grünlich, ins Grüne übergehend.
- Virgatus** ruthenförmig, mit langen, dünnen, wenig getheilten Aesten.



- Viscidus** schmierig, mit einer klebrigen, harzigen oder fettigen Materie bedeckt.
- Vitta Striemen**, ein kleiner, linienförmiger, etwas hervorragender Strich.
- Volubilis** sich windend, sich schneckenförmig um andere Pflanzen oder ähnliche Körper drehend.

*[The following text is extremely faint and illegible, appearing to be bleed-through from the reverse side of the page.]*

en  
er  
n-

*[Faint, illegible text at the top of the page, possibly bleed-through from the reverse side.]*

*[Faint, illegible title or section header.]*

|                     |    |                     |     |
|---------------------|----|---------------------|-----|
| <i>[Faint text]</i> | 11 | <i>[Faint text]</i> | 13  |
| <i>[Faint text]</i> | 12 | <i>[Faint text]</i> | 14  |
| <i>[Faint text]</i> | 13 | <i>[Faint text]</i> | 15  |
| <i>[Faint text]</i> | 14 | <i>[Faint text]</i> | 16  |
| <i>[Faint text]</i> | 15 | <i>[Faint text]</i> | 17  |
| <i>[Faint text]</i> | 16 | <i>[Faint text]</i> | 18  |
| <i>[Faint text]</i> | 17 | <i>[Faint text]</i> | 19  |
| <i>[Faint text]</i> | 18 | <i>[Faint text]</i> | 20  |
| <i>[Faint text]</i> | 19 | <i>[Faint text]</i> | 21  |
| <i>[Faint text]</i> | 20 | <i>[Faint text]</i> | 22  |
| <i>[Faint text]</i> | 21 | <i>[Faint text]</i> | 23  |
| <i>[Faint text]</i> | 22 | <i>[Faint text]</i> | 24  |
| <i>[Faint text]</i> | 23 | <i>[Faint text]</i> | 25  |
| <i>[Faint text]</i> | 24 | <i>[Faint text]</i> | 26  |
| <i>[Faint text]</i> | 25 | <i>[Faint text]</i> | 27  |
| <i>[Faint text]</i> | 26 | <i>[Faint text]</i> | 28  |
| <i>[Faint text]</i> | 27 | <i>[Faint text]</i> | 29  |
| <i>[Faint text]</i> | 28 | <i>[Faint text]</i> | 30  |
| <i>[Faint text]</i> | 29 | <i>[Faint text]</i> | 31  |
| <i>[Faint text]</i> | 30 | <i>[Faint text]</i> | 32  |
| <i>[Faint text]</i> | 31 | <i>[Faint text]</i> | 33  |
| <i>[Faint text]</i> | 32 | <i>[Faint text]</i> | 34  |
| <i>[Faint text]</i> | 33 | <i>[Faint text]</i> | 35  |
| <i>[Faint text]</i> | 34 | <i>[Faint text]</i> | 36  |
| <i>[Faint text]</i> | 35 | <i>[Faint text]</i> | 37  |
| <i>[Faint text]</i> | 36 | <i>[Faint text]</i> | 38  |
| <i>[Faint text]</i> | 37 | <i>[Faint text]</i> | 39  |
| <i>[Faint text]</i> | 38 | <i>[Faint text]</i> | 40  |
| <i>[Faint text]</i> | 39 | <i>[Faint text]</i> | 41  |
| <i>[Faint text]</i> | 40 | <i>[Faint text]</i> | 42  |
| <i>[Faint text]</i> | 41 | <i>[Faint text]</i> | 43  |
| <i>[Faint text]</i> | 42 | <i>[Faint text]</i> | 44  |
| <i>[Faint text]</i> | 43 | <i>[Faint text]</i> | 45  |
| <i>[Faint text]</i> | 44 | <i>[Faint text]</i> | 46  |
| <i>[Faint text]</i> | 45 | <i>[Faint text]</i> | 47  |
| <i>[Faint text]</i> | 46 | <i>[Faint text]</i> | 48  |
| <i>[Faint text]</i> | 47 | <i>[Faint text]</i> | 49  |
| <i>[Faint text]</i> | 48 | <i>[Faint text]</i> | 50  |
| <i>[Faint text]</i> | 49 | <i>[Faint text]</i> | 51  |
| <i>[Faint text]</i> | 50 | <i>[Faint text]</i> | 52  |
| <i>[Faint text]</i> | 51 | <i>[Faint text]</i> | 53  |
| <i>[Faint text]</i> | 52 | <i>[Faint text]</i> | 54  |
| <i>[Faint text]</i> | 53 | <i>[Faint text]</i> | 55  |
| <i>[Faint text]</i> | 54 | <i>[Faint text]</i> | 56  |
| <i>[Faint text]</i> | 55 | <i>[Faint text]</i> | 57  |
| <i>[Faint text]</i> | 56 | <i>[Faint text]</i> | 58  |
| <i>[Faint text]</i> | 57 | <i>[Faint text]</i> | 59  |
| <i>[Faint text]</i> | 58 | <i>[Faint text]</i> | 60  |
| <i>[Faint text]</i> | 59 | <i>[Faint text]</i> | 61  |
| <i>[Faint text]</i> | 60 | <i>[Faint text]</i> | 62  |
| <i>[Faint text]</i> | 61 | <i>[Faint text]</i> | 63  |
| <i>[Faint text]</i> | 62 | <i>[Faint text]</i> | 64  |
| <i>[Faint text]</i> | 63 | <i>[Faint text]</i> | 65  |
| <i>[Faint text]</i> | 64 | <i>[Faint text]</i> | 66  |
| <i>[Faint text]</i> | 65 | <i>[Faint text]</i> | 67  |
| <i>[Faint text]</i> | 66 | <i>[Faint text]</i> | 68  |
| <i>[Faint text]</i> | 67 | <i>[Faint text]</i> | 69  |
| <i>[Faint text]</i> | 68 | <i>[Faint text]</i> | 70  |
| <i>[Faint text]</i> | 69 | <i>[Faint text]</i> | 71  |
| <i>[Faint text]</i> | 70 | <i>[Faint text]</i> | 72  |
| <i>[Faint text]</i> | 71 | <i>[Faint text]</i> | 73  |
| <i>[Faint text]</i> | 72 | <i>[Faint text]</i> | 74  |
| <i>[Faint text]</i> | 73 | <i>[Faint text]</i> | 75  |
| <i>[Faint text]</i> | 74 | <i>[Faint text]</i> | 76  |
| <i>[Faint text]</i> | 75 | <i>[Faint text]</i> | 77  |
| <i>[Faint text]</i> | 76 | <i>[Faint text]</i> | 78  |
| <i>[Faint text]</i> | 77 | <i>[Faint text]</i> | 79  |
| <i>[Faint text]</i> | 78 | <i>[Faint text]</i> | 80  |
| <i>[Faint text]</i> | 79 | <i>[Faint text]</i> | 81  |
| <i>[Faint text]</i> | 80 | <i>[Faint text]</i> | 82  |
| <i>[Faint text]</i> | 81 | <i>[Faint text]</i> | 83  |
| <i>[Faint text]</i> | 82 | <i>[Faint text]</i> | 84  |
| <i>[Faint text]</i> | 83 | <i>[Faint text]</i> | 85  |
| <i>[Faint text]</i> | 84 | <i>[Faint text]</i> | 86  |
| <i>[Faint text]</i> | 85 | <i>[Faint text]</i> | 87  |
| <i>[Faint text]</i> | 86 | <i>[Faint text]</i> | 88  |
| <i>[Faint text]</i> | 87 | <i>[Faint text]</i> | 89  |
| <i>[Faint text]</i> | 88 | <i>[Faint text]</i> | 90  |
| <i>[Faint text]</i> | 89 | <i>[Faint text]</i> | 91  |
| <i>[Faint text]</i> | 90 | <i>[Faint text]</i> | 92  |
| <i>[Faint text]</i> | 91 | <i>[Faint text]</i> | 93  |
| <i>[Faint text]</i> | 92 | <i>[Faint text]</i> | 94  |
| <i>[Faint text]</i> | 93 | <i>[Faint text]</i> | 95  |
| <i>[Faint text]</i> | 94 | <i>[Faint text]</i> | 96  |
| <i>[Faint text]</i> | 95 | <i>[Faint text]</i> | 97  |
| <i>[Faint text]</i> | 96 | <i>[Faint text]</i> | 98  |
| <i>[Faint text]</i> | 97 | <i>[Faint text]</i> | 99  |
| <i>[Faint text]</i> | 98 | <i>[Faint text]</i> | 100 |

Vierdeh schmelzig, mit einer Mehrgen, harsigen oder fetten  
Masse bedeckt.

Vitte Stiefen, ein kleiner, einseitiges, etwas hervorstehendes  
Stück.

Vollkornweizen wird auch, sich schmelzhaftig zu andern Pflanzen  
ein ähnliches Körper drehend.

131

## R e g i s t e r.

|                                         | Seite    |                                       | Seite |
|-----------------------------------------|----------|---------------------------------------|-------|
| <b>A</b> bies balsamea . . . . .        | 114      | <b>Allium</b> Cepa . . . . .          | 13    |
| — excelsa . . . . .                     | 113      | — sativum . . . . .                   | 13    |
| — pectinata . . . . .                   | 114      | — Victorialis . . . . .               | 13    |
| <b>Abietinae</b> . . . . .              | 113      | <b>Allostemones</b> . . . . .         | 90    |
| <b>Acacia</b> Catechu . . . . .         | 78       | <b>Alnus</b> glutinosa . . . . .      | 110   |
| — Ehrenbergii . . . . .                 | 78       | <b>Aloë</b> . . . . .                 | 15    |
| — Seyal . . . . .                       | 78       | — arabica . . . . .                   | 15    |
| — tortilis . . . . .                    | 78       | — socotorina . . . . .                | 15    |
| — vera . . . . .                        | 78       | — spicata . . . . .                   | 15    |
| <b>Aearnaceae</b> . . . . .             | 58       | <b>Aloëxylum</b> Agallochum . . . . . | 81    |
| <b>Achillea</b> Millefolium . . . . .   | 64       | <b>Aloinae</b> . . . . .              | 15    |
| — Ptarmica . . . . .                    | 64       | <b>Alpiaceae</b> . . . . .            | 16    |
| <b>Achyrophorus</b> maculatus . . . . . | 65       | <b>Alpinia</b> Cardamomum . . . . .   | 17    |
| <b>Aconiteae</b> . . . . .              | 100      | — — medium . . . . .                  | 17    |
| <b>Aconitum</b> Anthora . . . . .       | 101      | — Galanga . . . . .                   | 17    |
| — Cammarum . . . . .                    | 100      | — media . . . . .                     | 17    |
| — Koelleanum . . . . .                  | 100      | <b>Alsine</b> media . . . . .         | 89    |
| — napelloides . . . . .                 | 100      | <b>Althaea</b> officinalis . . . . .  | 98    |
| — Napellus . . . . .                    | 100      | — rosea . . . . .                     | 99    |
| — meomontanum . . . . .                 | 100      | <b>Altingia</b> excelsa . . . . .     | 110   |
| — Neubergense . . . . .                 | 100      | <b>Alyssinae</b> . . . . .            | 92    |
| — Stoeckeanum . . . . .                 | 100      | <b>Ambra</b> liquida . . . . .        | 110   |
| <b>Acorinae</b> . . . . .               | 12       | <b>Amentaceae</b> . . . . .           | 108   |
| <b>Acorus</b> Calamus . . . . .         | 12       | <b>Ammi</b> majus . . . . .           | 26    |
| <b>Actaea</b> spicata . . . . .         | 100. 102 | <b>Ammineae</b> . . . . .             | 25    |
| <b>Adonis</b> vernalis . . . . .        | 102      | <b>Amomum</b> Cardamomum . . . . .    | 17    |
| <b>Aesculus</b> Hippocastanum . . . . . | 95       | — Grana Paradisi . . . . .            | 17    |
| <b>Aethusa</b> Cynapium . . . . .       | 26       | — Zedoaria . . . . .                  | 16    |
| — Meum . . . . .                        | 26       | — Zerumbet . . . . .                  | 17    |
| <b>Agrimonia</b> Eupatoria . . . . .    | 74       | — Zingiber . . . . .                  | 17    |
| <b>Agropyrum</b> repens . . . . .       | 10       | <b>Ampelideae</b> . . . . .           | 86    |
| <b>Ajuga</b> pyramidalis . . . . .      | 38       | <b>Amygdalae</b> amarae . . . . .     | 70    |
| — reptans . . . . .                     | 38       | — dulces . . . . .                    | 70    |
| <b>Alchemilla</b> vulgaris . . . . .    | 74       | <b>Amygdaleae</b> . . . . .           | 76    |
| <b>Alchornea</b> latifolia . . . . .    | 108      | <b>Amygdalus</b> amara . . . . .      | 70    |
| <b>Aleurites</b> laccifera . . . . .    | 107      | — communis . . . . .                  | 70    |
| <b>Alliaria</b> vulgaris . . . . .      | 92       | — Persica . . . . .                   | 70    |

|                                    | Seite |                                  | Seite |
|------------------------------------|-------|----------------------------------|-------|
| Amylum Marantae . . . . .          | 16    | Aristolochia rotunda . . . . .   | 31    |
| — Tritici . . . . .                | 10    | — Serpentina . . . . .           | 31    |
| Amyrideae . . . . .                | 77    | Arnica montana . . . . .         | 62    |
| Amyris elemifera . . . . .         | 77    | Aroideae . . . . .               | 19    |
| — gileadensis . . . . .            | 77    | Arrow-Root . . . . .             | 16    |
| — Katali . . . . .                 | 77    | Artemisia Abrotanum . . . . .    | 60    |
| — Opopalsamum . . . . .            | 77    | — Absinthium . . . . .           | 60    |
| — Plumieri . . . . .               | 77    | — campestris . . . . .           | 60    |
| Anacardiaceae . . . . .            | 76    | — Contra . . . . .               | 60    |
| Anacardium occidentale . . . . .   | 76    | — pontica . . . . .              | 60    |
| — orientale . . . . .              | 76    | — vulgaris . . . . .             | 60    |
| Anacyclus officinarum . . . . .    | 64    | Artocarpus incisa . . . . .      | 22    |
| — Pyrethrum . . . . .              | 64    | Arum maculatum . . . . .         | 20    |
| Anagallis arvensis . . . . .       | 34    | Asa foetida . . . . .            | 29    |
| — coerulea . . . . .               | 34    | Asarinae . . . . .               | 30    |
| — phoenicea . . . . .              | 34    | Asarum europaeum . . . . .       | 30    |
| Anastemones . . . . .              | 87    | Asclepiadeae . . . . .           | 36    |
| Anchusa officinalis . . . . .      | 47    | Asclepias Vincetoxicum . . . . . | 36    |
| — tinctoria . . . . .              | 48    | Asparagineae . . . . .           | 20    |
| Andropogon Nardus . . . . .        | 11    | Asparagus officinalis . . . . .  | 20    |
| — Schoenanthus . . . . .           | 11    | Asperula odorata . . . . .       | 54    |
| Anemone Hepatica . . . . .         | 102   | Asphodelus ramosus . . . . .     | 14    |
| — nemorosa . . . . .               | 103   | Asteroidae . . . . .             | 61    |
| — pratensis . . . . .              | 103   | Astragaloideae . . . . .         | 85    |
| — Pulsatilla . . . . .             | 102   | Astragalus creticus . . . . .    | 85    |
| Anemonideae . . . . .              | 102   | — exscapus . . . . .             | 85    |
| Anethum Foeniculum . . . . .       | 25    | — gummifer . . . . .             | 85    |
| — graveolens . . . . .             | 25    | — verus . . . . .                | 85    |
| Angelica Archangelica . . . . .    | 30    | Astrantia major . . . . .        | 24    |
| — sylvestris . . . . .             | 30    | Athamanta Meum . . . . .         | 26    |
| Angostura Cuspare . . . . .        | 88    | — Oreoselinum . . . . .          | 29    |
| Anthemideae . . . . .              | 62    | Atropa Belladonna . . . . .      | 46    |
| Anthemis Cotula . . . . .          | 63    | — Mandragora . . . . .           | 46    |
| — nobilis . . . . .                | 64    | Aurantia . . . . .               | 96    |
| — Pyrethrum . . . . .              | 64    | Avena sativa . . . . .           | 11    |
| Anthodiatae . . . . .              | 58    | Baccacae Alkekengi . . . . .     | 46    |
| Apetala . . . . .                  | 103   | — Berberidis . . . . .           | 86    |
| Apium graveolens . . . . .         | 25    | — Ebuli . . . . .                | 56    |
| — Petroselinum . . . . .           | 26    | — Halikakabi . . . . .           | 46    |
| Apocynae . . . . .                 | 35    | — Hederacae arboreae . . . . .   | 66    |
| Aquilaria ovata . . . . .          | 75    | — Jujubae . . . . .              | 75    |
| Aquilarinae . . . . .              | 75    | — Juniperi . . . . .             | 112   |
| Aquilegia vulgaris . . . . .       | 101   | — Lauri . . . . .                | 32    |
| Arbutus Uva ursi . . . . .         | 50    | — Myrti . . . . .                | 69    |
| Archangelica officinalis . . . . . | 30    | — Myrtillorum . . . . .          | 51    |
| Arctium Bardana . . . . .          | 59    | — Oxycocco . . . . .             | 51    |
| — Lappa . . . . .                  | 59    | — Paridis . . . . .              | 21    |
| Areca Catechu . . . . .            | 19    | — Phytolaccae . . . . .          | 33    |
| Aristolochinae . . . . .           | 30    | — Ribium nigrorum . . . . .      | 67    |
| Aristolochia Clematitis . . . . .  | 31    | — rubrorum . . . . .             | 66    |
| — longa . . . . .                  | 31    | — Rubi fruticosi . . . . .       | 73    |
| — Pistoria . . . . .               | 31    | — — Idaei . . . . .              | 74    |

ite  
 31  
 31  
 62  
 19  
 16  
 60  
 60  
 60  
 60  
 60  
 60  
 22  
 20  
 29  
 30  
 30  
 36  
 36  
 20  
 20  
 54  
 14  
 61  
 85  
 85  
 85  
 85  
 24  
 26  
 29  
 46  
 46  
 96  
 11  
 46  
 86  
 56  
 46  
 66  
 75  
 112  
 32  
 69  
 51  
 51  
 21  
 33  
 67  
 66  
 73  
 74

| Seite | Seite |
|-------|-------|
| 100   | 100   |
| 101   | 101   |
| 102   | 102   |
| 103   | 103   |
| 104   | 104   |
| 105   | 105   |
| 106   | 106   |
| 107   | 107   |
| 108   | 108   |
| 109   | 109   |
| 110   | 110   |
| 111   | 111   |
| 112   | 112   |
| 113   | 113   |
| 114   | 114   |
| 115   | 115   |
| 116   | 116   |
| 117   | 117   |
| 118   | 118   |
| 119   | 119   |
| 120   | 120   |
| 121   | 121   |
| 122   | 122   |
| 123   | 123   |
| 124   | 124   |
| 125   | 125   |
| 126   | 126   |
| 127   | 127   |
| 128   | 128   |
| 129   | 129   |
| 130   | 130   |
| 131   | 131   |
| 132   | 132   |
| 133   | 133   |
| 134   | 134   |
| 135   | 135   |
| 136   | 136   |
| 137   | 137   |
| 138   | 138   |
| 139   | 139   |
| 140   | 140   |
| 141   | 141   |
| 142   | 142   |
| 143   | 143   |
| 144   | 144   |
| 145   | 145   |
| 146   | 146   |
| 147   | 147   |
| 148   | 148   |
| 149   | 149   |
| 150   | 150   |

|                 | Seite |                      | Seite |
|-----------------|-------|----------------------|-------|
| Antikon-Morchen | 78    | Aristolochia rotunda | 31    |
| Tinctura        | 10    | "  serpentaria       | 34    |
| Antikon         | 77    | Asafoetida           | 32    |
| Antikon-Wurzel  | 72    | Asafoetida           | 33    |
| Zubereitung     | 73    | Asafoetida           | 34    |
| Tinctura        | 74    | Asafoetida           | 35    |
| Oel             | 75    | Asafoetida           | 36    |
| Pflanzl.        | 76    | Asafoetida           | 37    |
| Pflanzl.        | 77    | Asafoetida           | 38    |
| Pflanzl.        | 78    | Asafoetida           | 39    |
| Pflanzl.        | 79    | Asafoetida           | 40    |
| Pflanzl.        | 80    | Asafoetida           | 41    |
| Pflanzl.        | 81    | Asafoetida           | 42    |
| Pflanzl.        | 82    | Asafoetida           | 43    |
| Pflanzl.        | 83    | Asafoetida           | 44    |
| Pflanzl.        | 84    | Asafoetida           | 45    |
| Pflanzl.        | 85    | Asafoetida           | 46    |
| Pflanzl.        | 86    | Asafoetida           | 47    |
| Pflanzl.        | 87    | Asafoetida           | 48    |
| Pflanzl.        | 88    | Asafoetida           | 49    |
| Pflanzl.        | 89    | Asafoetida           | 50    |
| Pflanzl.        | 90    | Asafoetida           | 51    |
| Pflanzl.        | 91    | Asafoetida           | 52    |
| Pflanzl.        | 92    | Asafoetida           | 53    |
| Pflanzl.        | 93    | Asafoetida           | 54    |
| Pflanzl.        | 94    | Asafoetida           | 55    |
| Pflanzl.        | 95    | Asafoetida           | 56    |
| Pflanzl.        | 96    | Asafoetida           | 57    |
| Pflanzl.        | 97    | Asafoetida           | 58    |
| Pflanzl.        | 98    | Asafoetida           | 59    |
| Pflanzl.        | 99    | Asafoetida           | 60    |
| Pflanzl.        | 100   | Asafoetida           | 61    |
| Pflanzl.        | 101   | Asafoetida           | 62    |
| Pflanzl.        | 102   | Asafoetida           | 63    |
| Pflanzl.        | 103   | Asafoetida           | 64    |
| Pflanzl.        | 104   | Asafoetida           | 65    |
| Pflanzl.        | 105   | Asafoetida           | 66    |
| Pflanzl.        | 106   | Asafoetida           | 67    |
| Pflanzl.        | 107   | Asafoetida           | 68    |
| Pflanzl.        | 108   | Asafoetida           | 69    |
| Pflanzl.        | 109   | Asafoetida           | 70    |
| Pflanzl.        | 110   | Asafoetida           | 71    |
| Pflanzl.        | 111   | Asafoetida           | 72    |
| Pflanzl.        | 112   | Asafoetida           | 73    |
| Pflanzl.        | 113   | Asafoetida           | 74    |
| Pflanzl.        | 114   | Asafoetida           | 75    |
| Pflanzl.        | 115   | Asafoetida           | 76    |
| Pflanzl.        | 116   | Asafoetida           | 77    |
| Pflanzl.        | 117   | Asafoetida           | 78    |
| Pflanzl.        | 118   | Asafoetida           | 79    |
| Pflanzl.        | 119   | Asafoetida           | 80    |
| Pflanzl.        | 120   | Asafoetida           | 81    |
| Pflanzl.        | 121   | Asafoetida           | 82    |
| Pflanzl.        | 122   | Asafoetida           | 83    |
| Pflanzl.        | 123   | Asafoetida           | 84    |
| Pflanzl.        | 124   | Asafoetida           | 85    |
| Pflanzl.        | 125   | Asafoetida           | 86    |
| Pflanzl.        | 126   | Asafoetida           | 87    |
| Pflanzl.        | 127   | Asafoetida           | 88    |
| Pflanzl.        | 128   | Asafoetida           | 89    |
| Pflanzl.        | 129   | Asafoetida           | 90    |
| Pflanzl.        | 130   | Asafoetida           | 91    |
| Pflanzl.        | 131   | Asafoetida           | 92    |
| Pflanzl.        | 132   | Asafoetida           | 93    |
| Pflanzl.        | 133   | Asafoetida           | 94    |
| Pflanzl.        | 134   | Asafoetida           | 95    |
| Pflanzl.        | 135   | Asafoetida           | 96    |
| Pflanzl.        | 136   | Asafoetida           | 97    |
| Pflanzl.        | 137   | Asafoetida           | 98    |
| Pflanzl.        | 138   | Asafoetida           | 99    |
| Pflanzl.        | 139   | Asafoetida           | 100   |

|                                     | Seite |                                         | Seite |
|-------------------------------------|-------|-----------------------------------------|-------|
| Baccæ Sambuci . . . . .             | 56    | Cacao . . . . .                         | 98    |
| — Sorbi aucupariæ . . . . .         | 71    | Caesalpinia brasiliensis . . . . .      | 79    |
| — Spinæ cervinæ . . . . .           | 75    | — Sappan . . . . .                      | 79    |
| — Taxi baccatæ . . . . .            | 112   | Calamus Draco . . . . .                 | 19    |
| — Vitis Idææ . . . . .              | 51    | — Rotang . . . . .                      | 19    |
| Bactrylobium Fistula . . . . .      | 80    | Calendulaceæ . . . . .                  | 64    |
| Balsamita vulgaris . . . . .        | 63    | Calendula officinalis . . . . .         | 64    |
| — major . . . . .                   | 63    | Calla palustris . . . . .               | 19    |
| Balsamodendron gileadense . . . . . | 77    | Callitris articulata . . . . .          | 113   |
| — Myrrha . . . . .                  | 77    | Calophyllum Inophyllum . . . . .        | 96    |
| Balsamus Carpathicus . . . . .      | 113   | — Tacamahaca . . . . .                  | 96    |
| — Copaivæ . . . . .                 | 79    | Calyptranthes caryophyllata . . . . .   | 69    |
| — de Canada . . . . .               | 114   | Cambogia Gutta . . . . .                | 95    |
| — de Mecca . . . . .                | 77    | Camelliaceæ . . . . .                   | 97    |
| — gileadensis . . . . .             | 77    | Camphora . . . . .                      | 32    |
| — Indicus niger . . . . .           | 81    | Canella alba . . . . .                  | 95    |
| — Judaicus . . . . .                | 77    | Cannabis sativa . . . . .               | 105   |
| — Peruvianus . . . . .              | 81    | Cannaceæ . . . . .                      | 16    |
| — Tolutanus . . . . .               | 81    | Caoutchouc . . . . .                    | 107   |
| Baphorhiza tinctoria . . . . .      | 47    | Capita Papaveris . . . . .              | 91    |
| Been rubri . . . . .                | 89    | Capparideæ . . . . .                    | 94    |
| Bellis perennis . . . . .           | 63    | Capparis spinosa . . . . .              | 94    |
| Benzoë . . . . .                    | 50    | Caprifoliaceæ . . . . .                 | 57    |
| Benzoïn officinale . . . . .        | 50    | Caprifolium italicum . . . . .          | 57    |
| Berberideæ . . . . .                | 86    | — Periclymenum . . . . .                | 57    |
| Berberis vulgaris . . . . .         | 86    | Capsella Bursa pastoris . . . . .       | 92    |
| Beta vulgaris . . . . .             | 104   | Capsicum annuum . . . . .               | 47    |
| Betonica legitima . . . . .         | 41    | Cardamineæ . . . . .                    | 94    |
| — officinalis . . . . .             | 41    | Cardamine pratensis . . . . .           | 93    |
| Betula alba . . . . .               | 110   | Cardamomum medium . . . . .             | 17    |
| — Alnus . . . . .                   | 110   | — minus . . . . .                       | 17    |
| — glutinosa . . . . .               | 110   | Carduus marianus . . . . .              | 59    |
| Bixa Orellana . . . . .             | 99    | Carex arenaria . . . . .                | 12    |
| Bixineæ . . . . .                   | 99    | — hirta . . . . .                       | 12    |
| Bonplandia trifoliata . . . . .     | 88    | Caricæ . . . . .                        | 22    |
| Borragineæ . . . . .                | 47    | Carlina acaulis . . . . .               | 59    |
| Borrago officinalis . . . . .       | 48    | Carthamus tinctorius . . . . .          | 59    |
| Boswellia serrata . . . . .         | 76    | Carum Carvi . . . . .                   | 25    |
| Brassica Napus . . . . .            | 93    | Caryophylleæ . . . . .                  | 88    |
| — Rapa . . . . .                    | 93    | Caryophylli . . . . .                   | 69    |
| Brucea antidysenterica . . . . .    | 77    | Caryophyllus aromaticus . . . . .       | 69    |
| — ferruginea . . . . .              | 77    | Cascarilla fina de Uritusinga . . . . . | 55    |
| Bryonia alba . . . . .              | 52    | Cassiaceæ . . . . .                     | 79    |
| — dioica . . . . .                  | 53    | Cassia acutifolia . . . . .             | 80    |
| Bubon Galbanum . . . . .            | 29    | — cinnamomea . . . . .                  | 32    |
| Buettneriaceæ . . . . .             | 98    | — Fistula . . . . .                     | 80    |
| Bulbi Allii . . . . .               | 13    | — lanccolata . . . . .                  | 80    |
| — Cepæ . . . . .                    | 13    | — obtusata . . . . .                    | 80    |
| Bupleurum rotundifolium . . . . .   | 24    | — orientalis . . . . .                  | 80    |
| Burseriaceæ . . . . .               | 76    | Castalia alba . . . . .                 | 103   |
| Butea frondosa . . . . .            | 83    | Castiglionia lobata . . . . .           | 107   |
| Buxus sempervirens . . . . .        | 106   | Catastemones . . . . .                  | 86    |



|                                      | Seite      |                                    | Seite      |
|--------------------------------------|------------|------------------------------------|------------|
| Catechu . . . . .                    | 19. 56. 78 | Citrus Aurantium . . . . .         | 96         |
| Caucalideae . . . . .                | 27         | — Bergamia . . . . .               | 97         |
| Ceanothus americanus . . . . .       | 75         | — Cedra . . . . .                  | 96         |
| Celastrinae . . . . .                | 74         | — Limonium . . . . .               | 96         |
| Centaurea benedicta . . . . .        | 59         | — medica . . . . .                 | 96         |
| — Cyanus . . . . .                   | 59         | Clematis erecta . . . . .          | 103        |
| Cephaelis Ipecacuanha . . . . .      | 55         | Clusia Eluteria . . . . .          | 107        |
| Cerasa nigra . . . . .               | 70         | Cnicus benedictus . . . . .        | 59         |
| Ceratonia Siliqua . . . . .          | 78         | Coccoloba uvifera . . . . .        | 22         |
| Ceratonieae . . . . .                | 78         | Cocculus palmatus . . . . .        | 86         |
| Cerefolium sativum . . . . .         | 28         | — Pluckenettii . . . . .           | 86         |
| — sylvestra . . . . .                | 28         | Cochlearia Armoracia . . . . .     | 92         |
| Chaerophylleae . . . . .             | 28         | — officinalis . . . . .            | 92         |
| Chaerophyllum bulbosum . . . . .     | 28         | Cocos nucifera . . . . .           | 19         |
| — sylvestre . . . . .                | 28         | Coffea arabica . . . . .           | 55         |
| — temulum . . . . .                  | 28         | Colchicum autumnale . . . . .      | 13         |
| Cheiranthus Cheiri . . . . .         | 92         | Colophonium . . . . .              | 113        |
| Chelidonium majus . . . . .          | 91         | Conium maculatum . . . . .         | 26. 27. 28 |
| Chenopodeae . . . . .                | 103        | Connaraceae . . . . .              | 77         |
| Chenopodium ambrosioides . . . . .   | 104        | Convallariaceae . . . . .          | 14         |
| — anthelminticum . . . . .           | 104        | Convallaria majalis . . . . .      | 14         |
| — Bonus Henricus . . . . .           | 104        | — Polygonatum . . . . .            | 14         |
| — Bothrys . . . . .                  | 104        | Convolvulaceae . . . . .           | 48         |
| — olidum . . . . .                   | 104        | Convolvulus Jalappa . . . . .      | 49         |
| — Vulvaria . . . . .                 | 104        | — Mechoacanna . . . . .            | 49         |
| China caribaea . . . . .             | 56         | — Scammonia . . . . .              | 49         |
| — jamaicensis . . . . .              | 56         | — Scoparius . . . . .              | 49         |
| — martinicensis . . . . .            | 56         | — Soldanella . . . . .             | 49         |
| — montana . . . . .                  | 56         | — Turpethum . . . . .              | 49         |
| — nova . . . . .                     | 56         | Capaifera Jacquini . . . . .       | 79         |
| — Pithon . . . . .                   | 56         | — officinalis . . . . .            | 79         |
| — St. Luciae . . . . .               | 56         | Cordiaceae . . . . .               | 47         |
| — Tenn . . . . .                     | 55         | Cordia Myxa . . . . .              | 47         |
| Chiotocca anguifuga . . . . .        | 54         | Coriandrum sativum . . . . .       | 27         |
| Chironia Centaurium . . . . .        | 35         | Cortex Alcornoco . . . . .         | 108        |
| Chrysanthemum Leucanthemum . . . . . | 63         | — Angusturae . . . . .             | 88         |
| Cichoraceae . . . . .                | 64         | — — spuriae . . . . .              | 77         |
| Cichorium Endivia . . . . .          | 66         | — Aurantiorum pomorum . . . . .    | 97         |
| — Intybus . . . . .                  | 65         | — Betulae . . . . .                | 110        |
| Cicuta virosa . . . . .              | 27         | — Canellae albae . . . . .         | 95         |
| Cinchona caribaea . . . . .          | 56         | — Capparidis . . . . .             | 94         |
| — Condaminea . . . . .               | 55         | — Caribaei . . . . .               | 56         |
| — cordifolia . . . . .               | 55         | — Cascarillae . . . . .            | 107        |
| — floribunda . . . . .               | 56         | — Cassiae caryophyllatae . . . . . | 69         |
| — lancifolia . . . . .               | 55         | — Chinae flavus . . . . .          | 55         |
| — magnifolia . . . . .               | 56         | — — fucosus . . . . .              | 55. 56     |
| — montana . . . . .                  | 56         | — — regius . . . . .               | 55         |
| — oblongifolia . . . . .             | 56         | — — ruber . . . . .                | 56         |
| — ovata . . . . .                    | 55         | — Citri (fructus) . . . . .        | 96         |
| Cinnanomum acutum . . . . .          | 32         | — Conessi . . . . .                | 36         |
| — Magellanicum . . . . .             | 99         | — Culilaban . . . . .              | 32         |
| Citrus amara . . . . .               | 97         | — Frangulae . . . . .              | 75         |

ite  
96  
97  
96  
96  
96  
03  
07  
59  
22  
86  
86  
92  
92  
19  
55  
13  
13  
28  
77  
14  
14  
14  
18  
19  
19  
19  
19  
19  
19  
9  
9  
7  
7  
7  
8  
8  
7  
7  
7  
0  
5  
4  
6  
7  
9  
5  
6  
6  
6  
6  
2  
5

*[Faint, illegible text in the left column of the index, likely representing species names and their corresponding page numbers.]*

*[Faint, illegible text in the right column of the index, likely representing species names and their corresponding page numbers.]*

*[Faint, illegible text in the left column of the table of contents]*

*[Faint, illegible text in the right column of the table of contents]*

|                                    | Seite   |                                   | Seite |
|------------------------------------|---------|-----------------------------------|-------|
| Cortex Fraxini . . . . .           | 38      | Cupressus sempervirens . . . . .  | 113   |
| — Geoffrocae jamaicensis . . . . . | 85      | Curcuma longa . . . . .           | 17    |
| — — surinamensis . . . . .         | 85      | — Zedoaria . . . . .              | 16    |
| — Hippocastani . . . . .           | 95      | Cuscuta europaea . . . . .        | 49    |
| — Juglandis nucis . . . . .        | 111     | Cuscutinae . . . . .              | 49    |
| — Laureolae . . . . .              | 31      | Cyclamen europaeum . . . . .      | 34    |
| — Magellanicus . . . . .           | 99      | Cydonia vulgaris . . . . .        | 71    |
| — Mahagoni . . . . .               | 95      | Cynanchum Argel . . . . .         | 36.80 |
| — Mezerei . . . . .                | 31      | — Vincetoxicum . . . . .          | 36    |
| — Peruvianus . . . . .             | 55      | Cynoglossum officinale . . . . .  | 48    |
| — Pomi Granati . . . . .           | 70      | Cyperoideae . . . . .             | 12    |
| — Profluvii . . . . .              | 36      | Cyperus longus . . . . .          | 12    |
| — Quassiae . . . . .               | 87.88   | Cytisus scoparius . . . . .       | 81    |
| — Quercus . . . . .                | 111.112 | Dactyli . . . . .                 | 19    |
| — Radicis Esulae . . . . .         | 106     | Daphne Laureola . . . . .         | 31    |
| — — Rosae sylvestris . . . . .     | 72      | — Mezereum . . . . .              | 31    |
| — — Tithymali . . . . .            | 106     | Datura Stramonium . . . . .       | 46    |
| — Salicis . . . . .                | 109     | Daucus Carota . . . . .           | 28    |
| — Simarubae . . . . .              | 88      | Delphinium Consolida . . . . .    | 101   |
| — Soymidae . . . . .               | 95      | — Staphis agria . . . . .         | 101   |
| — Tamarisci . . . . .              | 68      | Dictamnus albus . . . . .         | 87    |
| — Taxi baccatae . . . . .          | 112     | — Fraxinella . . . . .            | 87    |
| — Ulmi interior . . . . .          | 109     | Digitalis purpurea . . . . .      | 44    |
| — Winteranus . . . . .             | 99      | Dipsaceae . . . . .               | 58    |
| — — spurius . . . . .              | 95      | Doctorgummi . . . . .             | 76    |
| Corydalis bulbosa . . . . .        | 90      | Dolichos pruriens . . . . .       | 83    |
| — cava . . . . .                   | 90      | Doronicum Pardalianches . . . . . | 62    |
| — fabacea . . . . .                | 90      | Dracaenaceae . . . . .            | 15    |
| — Halleri . . . . .                | 90      | Dracaena Draco . . . . .          | 15    |
| — intermedia . . . . .             | 90      | Dracocephalum moldavica . . . . . | 42    |
| — solida . . . . .                 | 90      | Drimys Winteri . . . . .          | 99    |
| — tuberosa . . . . .               | 90      | Droseraceae . . . . .             | 89    |
| Crassulaceae . . . . .             | 67      | Drosera rotundifolia . . . . .    | 89    |
| Crocus . . . . .                   | 16      | Dryadeae . . . . .                | 72    |
| — sativus . . . . .                | 16      | Ebenaceae . . . . .               | 49    |
| — vernus . . . . .                 | 16      | Elaterium . . . . .               | 53    |
| Crossophora tinctoria . . . . .    | 107     | Elettaria Cardamomum . . . . .    | 17    |
| Croton Cascarilla . . . . .        | 107     | — — medium . . . . .              | 17    |
| — Eluteria . . . . .               | 107     | Elichryseae . . . . .             | 59    |
| — Tiglium . . . . .                | 107     | Endogeneae . . . . .              | 10    |
| — tinctorium . . . . .             | 107     | Epanthae . . . . .                | 52    |
| Cruciferae . . . . .               | 91      | Ericaceae . . . . .               | 50    |
| Cubebae . . . . .                  | 21      | Erigeron acre . . . . .           | 61    |
| Cucumis Colocynthis . . . . .      | 53      | Eryngium campestre . . . . .      | 24    |
| — Melo . . . . .                   | 53      | Erysimum Alliaria . . . . .       | 92    |
| — sativus . . . . .                | 53      | — officinale . . . . .            | 93    |
| Cucurbitaceae . . . . .            | 52      | Erythraea Centaurium . . . . .    | 35    |
| Cucurbita Citrullus . . . . .      | 53      | Erythraea Lens . . . . .          | 84    |
| — lagenaria . . . . .              | 53      | Ervum Lens . . . . .              | 69    |
| — Pepo . . . . .                   | 53      | Eucalyptus resinifera . . . . .   | 69    |
| Cuminum Cyminum . . . . .          | 28      | Eugenia Caryophyllata . . . . .   | 69    |
| Cupressinae . . . . .              | 112     | — Pimenta . . . . .               | 69    |
|                                    |         | Eupatoriaceae . . . . .           | 61    |

|                                 | Seite |                                       | Seite |
|---------------------------------|-------|---------------------------------------|-------|
| Eupatorium cannabinum . . . . . | 61    | Flores Chamomillae vulgaris . . . . . | 63    |
| Euphorbiaceae . . . . .         | 105   | — Cheiri . . . . .                    | 92    |
| Euphorbia antiquorum . . . . .  | 105   | — Cichorii . . . . .                  | 65    |
| — Cyparissias . . . . .         | 106   | — Consolidae majoris . . . . .        | 48    |
| — Esula . . . . .               | 106   | — — regalis . . . . .                 | 101   |
| — helioscopia . . . . .         | 106   | — Convallariae majalis . . . . .      | 14    |
| — Lathyris . . . . .            | 106   | — Cotulae foetidae . . . . .          | 63    |
| — officinarum . . . . .         | 105   | — Cyani . . . . .                     | 59    |
| — palustris . . . . .           | 105   | — Fabarum . . . . .                   | 84    |
| Euphorbium . . . . .            | 105   | — Galeopsidis . . . . .               | 40    |
| Euphrasia officinalis . . . . . | 43    | — Genistae . . . . .                  | 82    |
| Exogeneae . . . . .             | 21    | — — tinctoriae . . . . .              | 81    |
| Exostemma caribaeum . . . . .   | 56    | — Gnaphalii . . . . .                 | 60    |
| — floribundum . . . . .         | 56    | — Granati . . . . .                   | 70    |
| Fabae albae . . . . .           | 83    | — Hepaticae albae . . . . .           | 89    |
| Faba St. Ignatii . . . . .      | 37    | — Hispiduli . . . . .                 | 60    |
| — vulgaris . . . . .            | 84    | — Hyperici . . . . .                  | 96    |
| Farina Hordei . . . . .         | 10    | — Lamii albi . . . . .                | 40    |
| — Secalis . . . . .             | 10    | — Lavandulae . . . . .                | 40    |
| — Tritici . . . . .             | 10    | — Lilii convallii . . . . .           | 14    |
| Ferula Asa foetida . . . . .    | 29    | — Liliorum . . . . .                  | 14    |
| — Ferulago . . . . .            | 30    | — Lysimachiae . . . . .               | 34    |
| — persica . . . . .             | 29    | — Malvae . . . . .                    | 98    |
| Ficaria ranunculoïdes . . . . . | 102   | — — arboreae . . . . .                | 99    |
| Ficus Carica . . . . .          | 22    | — — vulgaris . . . . .                | 98    |
| — indica . . . . .              | 22    | — Meliloti citrini . . . . .          | 82    |
| — infernalis . . . . .          | 107   | — Millefolii . . . . .                | 64    |
| — religiosa . . . . .           | 22    | — Napelli . . . . .                   | 100   |
| Flores Acaciae . . . . .        | 70    | — Naphae . . . . .                    | 97    |
| — Aconiti . . . . .             | 100   | — Nasturtii pratensis . . . . .       | 93    |
| — Alchemillae . . . . .         | 74    | — Nenupharis . . . . .                | 103   |
| — Althaeae . . . . .            | 99    | — Nymphaeae albae . . . . .           | 103   |
| — Anethi . . . . .              | 25    | — Paeoniae . . . . .                  | 100   |
| — Aquilegiae . . . . .          | 101   | — Papaveris erratici . . . . .        | 91    |
| — Arnicae . . . . .             | 62    | — — Rhoeados . . . . .                | 91    |
| — Aurantiorum . . . . .         | 97    | — Persicarum . . . . .                | 70    |
| — Balaustiorum . . . . .        | 70    | — Pedis cati . . . . .                | 60    |
| — Barbae caprinae . . . . .     | 72    | — Primulae veris . . . . .            | 34    |
| — Bellidis majoris . . . . .    | 63    | — Ranunculi albi . . . . .            | 103   |
| — — minoris . . . . .           | 63    | — Reginae prati . . . . .             | 72    |
| — — pratensis . . . . .         | 63    | — Rosae albae . . . . .               | 72    |
| — Betonicae . . . . .           | 41    | — — incarnatae . . . . .              | 72    |
| — — aquaticae . . . . .         | 44    | — — rubrae . . . . .                  | 72    |
| — Bismalvae . . . . .           | 99    | — — sylvestris . . . . .              | 72    |
| — Borriginis . . . . .          | 58    | — Sambuci . . . . .                   | 56    |
| — Buglossi . . . . .            | 47    | — Scabiosae . . . . .                 | 58    |
| — Calcatrippae . . . . .        | 101   | — Stoechadis . . . . .                | 40    |
| — Caprifolii . . . . .          | 57    | — — arabicae . . . . .                | 40    |
| — Cardaminis . . . . .          | 93    | — — citrinae . . . . .                | 60    |
| — Carthami . . . . .            | 59    | — Symphyti . . . . .                  | 48    |
| — Cassiae . . . . .             | 32    | — Tanacetii . . . . .                 | 60    |
| — Chamomillae romanae . . . . . | 64    | — Tiliae . . . . .                    | 97    |

ite  
63  
92  
65  
48  
01  
14  
63  
59  
84  
40  
82  
81  
60  
70  
59  
60  
96  
40  
40  
14  
14  
34  
98  
99  
98  
92  
34  
10  
97  
93  
93  
93  
01  
91  
70  
60  
34  
93  
72  
72  
72  
72  
72  
56  
58  
40  
10  
60  
18  
60  
97

*[Faint, illegible text in the left column of the index, likely containing author names and page numbers.]*

*[Faint, illegible text in the right column of the index, likely containing author names and page numbers.]*

| Titel                 | Seite | Titel           | Seite |
|-----------------------|-------|-----------------|-------|
| Euphorbia corollata   | 101   | Flora Campidana | 101   |
| Euphorbia pulcherrima | 102   | Flora Campidana | 102   |
| Euphorbia polycarpa   | 103   | Flora Campidana | 103   |
| Euphorbia pulcherrima | 104   | Flora Campidana | 104   |
| Euphorbia pulcherrima | 105   | Flora Campidana | 105   |
| Euphorbia pulcherrima | 106   | Flora Campidana | 106   |
| Euphorbia pulcherrima | 107   | Flora Campidana | 107   |
| Euphorbia pulcherrima | 108   | Flora Campidana | 108   |
| Euphorbia pulcherrima | 109   | Flora Campidana | 109   |
| Euphorbia pulcherrima | 110   | Flora Campidana | 110   |
| Euphorbia pulcherrima | 111   | Flora Campidana | 111   |
| Euphorbia pulcherrima | 112   | Flora Campidana | 112   |
| Euphorbia pulcherrima | 113   | Flora Campidana | 113   |
| Euphorbia pulcherrima | 114   | Flora Campidana | 114   |
| Euphorbia pulcherrima | 115   | Flora Campidana | 115   |
| Euphorbia pulcherrima | 116   | Flora Campidana | 116   |
| Euphorbia pulcherrima | 117   | Flora Campidana | 117   |
| Euphorbia pulcherrima | 118   | Flora Campidana | 118   |
| Euphorbia pulcherrima | 119   | Flora Campidana | 119   |
| Euphorbia pulcherrima | 120   | Flora Campidana | 120   |
| Euphorbia pulcherrima | 121   | Flora Campidana | 121   |
| Euphorbia pulcherrima | 122   | Flora Campidana | 122   |
| Euphorbia pulcherrima | 123   | Flora Campidana | 123   |
| Euphorbia pulcherrima | 124   | Flora Campidana | 124   |
| Euphorbia pulcherrima | 125   | Flora Campidana | 125   |
| Euphorbia pulcherrima | 126   | Flora Campidana | 126   |
| Euphorbia pulcherrima | 127   | Flora Campidana | 127   |
| Euphorbia pulcherrima | 128   | Flora Campidana | 128   |
| Euphorbia pulcherrima | 129   | Flora Campidana | 129   |
| Euphorbia pulcherrima | 130   | Flora Campidana | 130   |
| Euphorbia pulcherrima | 131   | Flora Campidana | 131   |
| Euphorbia pulcherrima | 132   | Flora Campidana | 132   |
| Euphorbia pulcherrima | 133   | Flora Campidana | 133   |
| Euphorbia pulcherrima | 134   | Flora Campidana | 134   |
| Euphorbia pulcherrima | 135   | Flora Campidana | 135   |
| Euphorbia pulcherrima | 136   | Flora Campidana | 136   |
| Euphorbia pulcherrima | 137   | Flora Campidana | 137   |
| Euphorbia pulcherrima | 138   | Flora Campidana | 138   |
| Euphorbia pulcherrima | 139   | Flora Campidana | 139   |
| Euphorbia pulcherrima | 140   | Flora Campidana | 140   |
| Euphorbia pulcherrima | 141   | Flora Campidana | 141   |
| Euphorbia pulcherrima | 142   | Flora Campidana | 142   |
| Euphorbia pulcherrima | 143   | Flora Campidana | 143   |
| Euphorbia pulcherrima | 144   | Flora Campidana | 144   |
| Euphorbia pulcherrima | 145   | Flora Campidana | 145   |
| Euphorbia pulcherrima | 146   | Flora Campidana | 146   |
| Euphorbia pulcherrima | 147   | Flora Campidana | 147   |
| Euphorbia pulcherrima | 148   | Flora Campidana | 148   |
| Euphorbia pulcherrima | 149   | Flora Campidana | 149   |
| Euphorbia pulcherrima | 150   | Flora Campidana | 150   |

Fl  
11  
102  
101  
Fo  
Fo  
101  
102  
103  
104  
105  
106  
107  
108  
109  
110  
111  
112  
113  
114  
115  
116  
117  
118  
119  
120  
121  
122  
123  
124  
125  
126  
127  
128  
129  
130  
131  
132  
133  
134  
135  
136  
137  
138  
139  
140  
141  
142  
143  
144  
145  
146  
147  
148  
149  
150

|                                    | Seite |                                | Seite      |
|------------------------------------|-------|--------------------------------|------------|
| Flores Trifolii albi . . . . .     | 82    | Fumaria fabacea . . . . .      | 90         |
| — Ulmariae . . . . .               | 72    | — intermedia . . . . .         | 90         |
| — Urticae mortuae . . . . .        | 40    | — officinalis . . . . .        | 91         |
| — Verbasci . . . . .               | 45    | — solida . . . . .             | 90         |
| — Violae . . . . .                 | 90    | Galega officinalis . . . . .   | 84         |
| Foeniculum vulgare . . . . .       | 25    | Galegoideae . . . . .          | 84         |
| Folia Agrifolii . . . . .          | 75    | Gallae . . . . .               | 112        |
| — Alni . . . . .                   | 110   | Garcinia Cambogia . . . . .    | 95         |
| — Aquifolii . . . . .              | 75    | Gemmae Populi . . . . .        | 110        |
| — Aurantiorum . . . . .            | 97    | Genista tinctoria . . . . .    | 81         |
| — Betonicae aquaticae . . . . .    | 44    | Genistoideae . . . . .         | 81         |
| — Betulae . . . . .                | 110   | Gentiana lutea . . . . .       | 35         |
| — Buxi . . . . .                   | 106   | — Pneumonanthe . . . . .       | 35         |
| — Caprifolii . . . . .             | 57    | Gentianeae . . . . .           | 35         |
| — Dictamni cretici . . . . .       | 40    | Geoffroea inermis . . . . .    | 85         |
| — Farfarae . . . . .               | 61    | — surinamensis . . . . .       | 85         |
| — Hederæ arboreae . . . . .        | 66    | Geraniaceae . . . . .          | 94         |
| — Ilicis Aquifolii . . . . .       | 75    | Geranium robertianum . . . . . | 94         |
| — Laurocerasi . . . . .            | 71    | Geum rivale . . . . .          | 72         |
| — Ligustri . . . . .               | 37    | — urbanum . . . . .            | 72         |
| — Malvae . . . . .                 | 98    | Gladiolus communis . . . . .   | 16         |
| — Mori albae . . . . .             | 108   | Glandes Quercus . . . . .      | 111. 112   |
| — Myrti . . . . .                  | 69    | Glechoma hederaceum . . . . .  | 41         |
| — Plantaginis . . . . .            | 33    | Glycyrrhiza echinata . . . . . | 84         |
| — Rhododendri chrysanthi . . . . . | 50    | — glabra . . . . .             | 84         |
| — Rubi . . . . .                   | 73    | Gnaphalium arenarium . . . . . | 60         |
| — Serophulariae . . . . .          | 44    | — dioicum . . . . .            | 60         |
| — — aquaticae . . . . .            | 44    | Gossypium herbaceum . . . . .  | 99         |
| — — foetidae . . . . .             | 44    | Gramineae . . . . .            | 10         |
| — — vulgaris . . . . .             | 44    | Grana moschata . . . . .       | 99         |
| — Sedi majoris . . . . .           | 67    | — Paradisi . . . . .           | 17         |
| — Sempervivi . . . . .             | 67    | — Tiglii . . . . .             | 107        |
| — Sennae . . . . .                 | 80    | Granatae . . . . .             | 69         |
| — Taxi baccatae . . . . .          | 112   | Gratiola officinalis . . . . . | 45         |
| — Toxicodendri . . . . .           | 76    | Grossulariae . . . . .         | 66         |
| — Uvae ursi . . . . .              | 51    | Guajacum officinale . . . . .  | 88         |
| — Vitis . . . . .                  | 86    | Guilandina Moringa . . . . .   | 77         |
| Fraga . . . . .                    | 73    | Gummi ammoniacum . . . . .     | 29         |
| Fragaria vesca . . . . .           | 73    | — arabicum . . . . .           | 78         |
| Fraxinus excelsior . . . . .       | 38    | — Copal . . . . .              | 77. 80. 81 |
| — rotundifolia . . . . .           | 37    | — elasticum . . . . .          | 107        |
| Fructus Acaciae . . . . .          | 70    | — Elemi . . . . .              | 77         |
| — — germanicae . . . . .           | 70    | — Galbanum . . . . .           | 29. 30     |
| — Capsici annui . . . . .          | 47    | — Guttae zeilanicum . . . . .  | 96         |
| — Citri . . . . .                  | 96    | — Gutti . . . . .              | 96         |
| — Cynosbati . . . . .              | 72    | — Hederæ . . . . .             | 66         |
| — Fragariae . . . . .              | 73    | — Kino . . . . .               | 22. 69. 83 |
| — Mori . . . . .                   | 108   | — Mimosae . . . . .            | 78         |
| — Pruni sylvestris . . . . .       | 70    | — Opopanax . . . . .           | 25         |
| — Tamarindorum . . . . .           | 79    | — Sagapenum . . . . .          | 30         |
| Fumariaceae . . . . .              | 90    | — Tragacanthae . . . . .       | 85         |
| Fumaria bulbosa cava . . . . .     | 90    | Gutta Gamba . . . . .          | 96         |



|                                 | Seite  |                                   | Seite  |
|---------------------------------|--------|-----------------------------------|--------|
| Gutta Gambir . . . . .          | 56     | Herba Betae rubrae . . . . .      | 104    |
| Guttiferae . . . . .            | 95     | — Betonicae . . . . .             | 41     |
| Haematoxylon campechianum       | 79     | — Boni Henrici . . . . .          | 104    |
| Hederaceae . . . . .            | 66     | — Borriginis . . . . .            | 48     |
| Hedera Helix . . . . .          | 66     | — Botryos . . . . .               | 104    |
| Helleborus foetidus . . . . .   | 102    | — — mexicanae . . . . .           | 104    |
| — niger . . . . .               | 101    | — Brancae ursi . . . . .          | 29     |
| — — altifolius . . . . .        | 102    | — Brassicae marinae . . . . .     | 49     |
| — — humilifolius . . . . .      | 101    | — Britannicae . . . . .           | 23     |
| — — orientalis . . . . .        | 102    | — Buglossi . . . . .              | 47     |
| — — viridis . . . . .           | 102    | — Bugulae . . . . .               | 38, 39 |
| Hepatica trioba . . . . .       | 102    | — Bursae pasteris . . . . .       | 92     |
| Heraclium gummiferum . . . . .  | 28     | — Calendulae . . . . .            | 64     |
| — pyrenaicum . . . . .          | 29     | — Cardaminis . . . . .            | 93     |
| — Spondylium . . . . .          | 29     | — Cardiacae . . . . .             | 41     |
| Herba Abrotani . . . . .        | 60     | — Cardui benedicti . . . . .      | 59     |
| — — montani . . . . .           | 63     | — — tomentosi . . . . .           | 58     |
| — Absinthii . . . . .           | 60     | — Centaurii minoris . . . . .     | 35     |
| — — pontici . . . . .           | 60     | — Centumnodii . . . . .           | 23     |
| — — romani . . . . .            | 60     | — Chaemaedryos . . . . .          | 39     |
| — Acanthii . . . . .            | 58     | — Chaerefolii . . . . .           | 28     |
| — Acetosae . . . . .            | 23     | — Chaerophylli . . . . .          | 28     |
| — — rotundifoliae . . . . .     | 23     | — — sylvestris . . . . .          | 27     |
| — Acetosellae . . . . .         | 94     | — Chelidonii . . . . .            | 91     |
| — Aconiti . . . . .             | 100    | — — minoris . . . . .             | 102    |
| — Agrimoniae . . . . .          | 74     | — Chenopodii ambrosiaci . . . . . | 104    |
| — Alceae . . . . .              | 98     | — Cichorii . . . . .              | 65     |
| — Alchemillae . . . . .         | 74     | — Cicuta . . . . .                | 27     |
| — Alliariae . . . . .           | 92     | — — aquaticae . . . . .           | 27     |
| — Alsines . . . . .             | 89     | — — virosae . . . . .             | 27     |
| — Althaeae . . . . .            | 99     | — Cicutariae . . . . .            | 28     |
| — Anagallidis . . . . .         | 34     | — Clematis erectae . . . . .      | 103    |
| — Anethi . . . . .              | 25     | — Cochleariae . . . . .           | 92     |
| — Anserinae . . . . .           | 73     | — Conii maculati . . . . .        | 27     |
| — Antirrhini coerulei . . . . . | 35     | — Consolidae majoris . . . . .    | 48     |
| — Atriplicis foetidae . . . . . | 104    | — — mediae . . . . .              | 38, 39 |
| — Arboris vitae . . . . .       | 112    | — — saracenicae . . . . .         | 62     |
| — Argentinae . . . . .          | 73     | — Conyzae coeruleae . . . . .     | 61     |
| — Arnicae . . . . .             | 62     | — — mediae . . . . .              | 62     |
| — — suedensis . . . . .         | 62     | — Costae . . . . .                | 65     |
| — Artemisiae . . . . .          | 60     | — Costi horticorum . . . . .      | 63     |
| — — rubrae . . . . .            | 60     | — Cotulae foetidae . . . . .      | 63     |
| — Astrantiae majoris . . . . .  | 24     | — Cuscutae . . . . .              | 49     |
| — Auriculae muris . . . . .     | 65     | — Cynoglossi . . . . .            | 48     |
| — Balsamitae maris . . . . .    | 63     | — Digitalis . . . . .             | 45     |
| — Barbae caprinae . . . . .     | 72     | — Doronici . . . . .              | 62     |
| — Basilici . . . . .            | 42     | — Ebuli . . . . .                 | 56     |
| — Beccabungae . . . . .         | 44     | — Endiviae . . . . .              | 66     |
| — Belladonnae . . . . .         | 46, 47 | — Erysimi . . . . .               | 93     |
| — Bellidis majoris . . . . .    | 63     | — Esulae . . . . .                | 106    |
| — — minoris . . . . .           | 63     | — — majoris . . . . .             | 106    |
| — — pratensis . . . . .         | 63     | — Eupatorii . . . . .             | 61     |

ite  
04  
41  
04  
48  
04  
04  
29  
49  
23  
47  
39  
92  
64  
93  
41  
59  
58  
35  
23  
39  
28  
28  
27  
91  
02  
04  
65  
27  
27  
27  
28  
03  
92  
27  
48  
39  
62  
61  
62  
65  
63  
63  
49  
48  
45  
62  
56  
66  
93  
06  
06  
61

*[Faint, illegible text, likely bleed-through from the reverse side of the page]*

|            | Selle |
|------------|-------|
| Albica     | 106   |
| Albiflora  | 107   |
| Alchemilla | 108   |
| Alchemilla | 109   |
| Alchemilla | 110   |
| Alchemilla | 111   |
| Alchemilla | 112   |
| Alchemilla | 113   |
| Alchemilla | 114   |
| Alchemilla | 115   |
| Alchemilla | 116   |
| Alchemilla | 117   |
| Alchemilla | 118   |
| Alchemilla | 119   |
| Alchemilla | 120   |
| Alchemilla | 121   |
| Alchemilla | 122   |
| Alchemilla | 123   |
| Alchemilla | 124   |
| Alchemilla | 125   |
| Alchemilla | 126   |
| Alchemilla | 127   |
| Alchemilla | 128   |
| Alchemilla | 129   |
| Alchemilla | 130   |
| Alchemilla | 131   |
| Alchemilla | 132   |
| Alchemilla | 133   |
| Alchemilla | 134   |
| Alchemilla | 135   |
| Alchemilla | 136   |
| Alchemilla | 137   |
| Alchemilla | 138   |
| Alchemilla | 139   |
| Alchemilla | 140   |
| Alchemilla | 141   |
| Alchemilla | 142   |
| Alchemilla | 143   |
| Alchemilla | 144   |
| Alchemilla | 145   |
| Alchemilla | 146   |
| Alchemilla | 147   |
| Alchemilla | 148   |
| Alchemilla | 149   |
| Alchemilla | 150   |
| Alchemilla | 151   |
| Alchemilla | 152   |
| Alchemilla | 153   |
| Alchemilla | 154   |
| Alchemilla | 155   |
| Alchemilla | 156   |
| Alchemilla | 157   |
| Alchemilla | 158   |
| Alchemilla | 159   |
| Alchemilla | 160   |
| Alchemilla | 161   |
| Alchemilla | 162   |
| Alchemilla | 163   |
| Alchemilla | 164   |
| Alchemilla | 165   |
| Alchemilla | 166   |
| Alchemilla | 167   |
| Alchemilla | 168   |
| Alchemilla | 169   |
| Alchemilla | 170   |
| Alchemilla | 171   |
| Alchemilla | 172   |
| Alchemilla | 173   |
| Alchemilla | 174   |
| Alchemilla | 175   |
| Alchemilla | 176   |
| Alchemilla | 177   |
| Alchemilla | 178   |
| Alchemilla | 179   |
| Alchemilla | 180   |
| Alchemilla | 181   |
| Alchemilla | 182   |
| Alchemilla | 183   |
| Alchemilla | 184   |
| Alchemilla | 185   |
| Alchemilla | 186   |
| Alchemilla | 187   |
| Alchemilla | 188   |
| Alchemilla | 189   |
| Alchemilla | 190   |
| Alchemilla | 191   |
| Alchemilla | 192   |
| Alchemilla | 193   |
| Alchemilla | 194   |
| Alchemilla | 195   |
| Alchemilla | 196   |
| Alchemilla | 197   |
| Alchemilla | 198   |
| Alchemilla | 199   |
| Alchemilla | 200   |

|            | Selle |
|------------|-------|
| Alchemilla | 201   |
| Alchemilla | 202   |
| Alchemilla | 203   |
| Alchemilla | 204   |
| Alchemilla | 205   |
| Alchemilla | 206   |
| Alchemilla | 207   |
| Alchemilla | 208   |
| Alchemilla | 209   |
| Alchemilla | 210   |
| Alchemilla | 211   |
| Alchemilla | 212   |
| Alchemilla | 213   |
| Alchemilla | 214   |
| Alchemilla | 215   |
| Alchemilla | 216   |
| Alchemilla | 217   |
| Alchemilla | 218   |
| Alchemilla | 219   |
| Alchemilla | 220   |
| Alchemilla | 221   |
| Alchemilla | 222   |
| Alchemilla | 223   |
| Alchemilla | 224   |
| Alchemilla | 225   |
| Alchemilla | 226   |
| Alchemilla | 227   |
| Alchemilla | 228   |
| Alchemilla | 229   |
| Alchemilla | 230   |
| Alchemilla | 231   |
| Alchemilla | 232   |
| Alchemilla | 233   |
| Alchemilla | 234   |
| Alchemilla | 235   |
| Alchemilla | 236   |
| Alchemilla | 237   |
| Alchemilla | 238   |
| Alchemilla | 239   |
| Alchemilla | 240   |
| Alchemilla | 241   |
| Alchemilla | 242   |
| Alchemilla | 243   |
| Alchemilla | 244   |
| Alchemilla | 245   |
| Alchemilla | 246   |
| Alchemilla | 247   |
| Alchemilla | 248   |
| Alchemilla | 249   |
| Alchemilla | 250   |
| Alchemilla | 251   |
| Alchemilla | 252   |
| Alchemilla | 253   |
| Alchemilla | 254   |
| Alchemilla | 255   |
| Alchemilla | 256   |
| Alchemilla | 257   |
| Alchemilla | 258   |
| Alchemilla | 259   |
| Alchemilla | 260   |
| Alchemilla | 261   |
| Alchemilla | 262   |
| Alchemilla | 263   |
| Alchemilla | 264   |
| Alchemilla | 265   |
| Alchemilla | 266   |
| Alchemilla | 267   |
| Alchemilla | 268   |
| Alchemilla | 269   |
| Alchemilla | 270   |
| Alchemilla | 271   |
| Alchemilla | 272   |
| Alchemilla | 273   |
| Alchemilla | 274   |
| Alchemilla | 275   |
| Alchemilla | 276   |
| Alchemilla | 277   |
| Alchemilla | 278   |
| Alchemilla | 279   |
| Alchemilla | 280   |
| Alchemilla | 281   |
| Alchemilla | 282   |
| Alchemilla | 283   |
| Alchemilla | 284   |
| Alchemilla | 285   |
| Alchemilla | 286   |
| Alchemilla | 287   |
| Alchemilla | 288   |
| Alchemilla | 289   |
| Alchemilla | 290   |
| Alchemilla | 291   |
| Alchemilla | 292   |
| Alchemilla | 293   |
| Alchemilla | 294   |
| Alchemilla | 295   |
| Alchemilla | 296   |
| Alchemilla | 297   |
| Alchemilla | 298   |
| Alchemilla | 299   |
| Alchemilla | 300   |

He

|                                | Seite  |                                  | Seite |
|--------------------------------|--------|----------------------------------|-------|
| Herba Euphrasiae . . . . .     | 43     | Herba Menthae romanae . . . . .  | 63    |
| — Ficariae . . . . .           | 102    | — — saracenicae . . . . .        | 63    |
| — Flammulae Jovis . . . . .    | 103    | — — sylvestris . . . . .         | 42    |
| — Fragariae . . . . .          | 73     | — Mercurialis . . . . .          | 106   |
| — Fumariae . . . . .           | 91     | — Millefolii . . . . .           | 64    |
| — Galegae . . . . .            | 85     | — Myrti brabanticae . . . . .    | 111   |
| — Galeopsidis . . . . .        | 40     | — Napelli . . . . .              | 100   |
| — Gallitrichi . . . . .        | 43     | — Nasturtii aquatici . . . . .   | 93    |
| — Genistae . . . . .           | 82     | — — hortensis . . . . .          | 92    |
| — — tinctoriae . . . . .       | 81     | — — indici . . . . .             | 94    |
| — Geranii robertiani . . . . . | 95     | — — pratensis . . . . .          | 93    |
| — Gratiolae . . . . .          | 45     | — Nepetae . . . . .              | 39    |
| — Hederae terrestres . . . . . | 41     | — Nicotianae . . . . .           | 46    |
| — Helleborastri . . . . .      | 102    | — Nummulariae . . . . .          | 34    |
| — Hellebori foetidi . . . . .  | 102    | — Ononidis . . . . .             | 82    |
| — Helxines . . . . .           | 105    | — Oreosclini . . . . .           | 29    |
| — Hepaticae nobilis . . . . .  | 102    | — Origani cretici . . . . .      | 40    |
| — — stellatae . . . . .        | 54     | — — vulgaris . . . . .           | 40    |
| — Herniariae . . . . .         | 104    | — Parietariae . . . . .          | 105   |
| — Hormini . . . . .            | 43     | — Paridis . . . . .              | 21    |
| — Hyoscyami . . . . .          | 46     | — Pedicularis . . . . .          | 44    |
| — — albi . . . . .             | 46     | — Pentaphylli . . . . .          | 73    |
| — Hyperici . . . . .           | 96     | — Perfoliatae . . . . .          | 24    |
| — Hyssopi . . . . .            | 39     | — Persicariae . . . . .          | 22    |
| — Jaceae . . . . .             | 90     | — Phytolaccae . . . . .          | 33    |
| — Illecebri . . . . .          | 67     | — Pilosellae . . . . .           | 65    |
| — Junci odorati . . . . .      | 11     | — Pimpinellae italicae . . . . . | 74    |
| — Lactucae . . . . .           | 65     | — Polii montani . . . . .        | 39    |
| — — sylvestris . . . . .       | 65     | — Polygalae amarae . . . . .     | 51    |
| — — virosae . . . . .          | 65     | — Potentillae . . . . .          | 73    |
| — Lamii albi . . . . .         | 40     | — Prunellae . . . . .            | 42    |
| — Ledi palustris . . . . .     | 50     | — Ptarmicae . . . . .            | 64    |
| — Linariae . . . . .           | 45     | — Pulegii . . . . .              | 43    |
| — Lini cathartici . . . . .    | 88     | — Pulmonariae . . . . .          | 48    |
| — Lysimachiae . . . . .        | 34     | — Pulsatillae . . . . .          | 103   |
| — — purpureae . . . . .        | 68     | — Pyrolae . . . . .              | 50    |
| — Majoranae . . . . .          | 40     | — Quinquefolii . . . . .         | 73    |
| — Malvae . . . . .             | 98     | — Ranunculi albi . . . . .       | 103   |
| — — vulgaris . . . . .         | 98     | — Reginae prati . . . . .        | 72    |
| — Mari veri . . . . .          | 39     | — Restae bovis . . . . .         | 82    |
| — — syriaci . . . . .          | 39     | — Ribium nigrorum . . . . .      | 67    |
| — Marrubii . . . . .           | 41     | — Rorellae . . . . .             | 89    |
| — Matricariae . . . . .        | 63     | — Rorismarini . . . . .          | 43    |
| — Matrisylviae . . . . .       | 54     | — — sylvestris . . . . .         | 50    |
| — Meliloti citrini . . . . .   | 82     | — Roris solis . . . . .          | 89    |
| — Melissa . . . . .            | 39. 42 | — Ruperti . . . . .              | 95    |
| — — citratae . . . . .         | 42     | — Rutae . . . . .                | 87    |
| — — turcicae . . . . .         | 42     | — Sabinae . . . . .              | 112   |
| — Mentastri . . . . .          | 42     | — Salviae . . . . .              | 43    |
| — Menthae crispae . . . . .    | 42. 43 | — — pratensis . . . . .          | 43    |
| — — longifoliae . . . . .      | 42     | — Sampsuchi . . . . .            | 40    |
| — — piperitae . . . . .        | 42     | — Sanguinalis . . . . .          | 23    |

|                                | Seite |                                    | Seite  |
|--------------------------------|-------|------------------------------------|--------|
| Herba Santolinae . . . . .     | 63    | Hypanthae . . . . .                | 33     |
| — Saturejae . . . . .          | 39    | Hyperanthera Moringa . . . . .     | 77     |
| — Saxifragae albae . . . . .   | 67    | Hyperanthereae . . . . .           | 77     |
| — Scabiosae . . . . .          | 58    | Hypericinae . . . . .              | 96     |
| — Scariolae . . . . .          | 65    | Hypericum perforatum . . . . .     | 96     |
| — Schoenanthi . . . . .        | 11    | — quadrangulare . . . . .          | 96     |
| — Sclaraeae . . . . .          | 43    | Hypochoeris maculata . . . . .     | 65     |
| — Scordii . . . . .            | 39    | Hyssopus officinalis . . . . .     | 39     |
| — Sedi minoris . . . . .       | 67    | Jasmineae . . . . .                | 37     |
| — Senecionis . . . . .         | 62    | Jasminum officinale . . . . .      | 37     |
| — Serpylli . . . . .           | 41    | Jatropha Curcas . . . . .          | 107    |
| — Sideritidis . . . . .        | 40    | — elastica . . . . .               | 107    |
| — Solani nigri . . . . .       | 46    | Ilex Aquifolium . . . . .          | 74     |
| — — vulgaris . . . . .         | 46    | Illicium anisatum . . . . .        | 99     |
| — Soldanellae . . . . .        | 49    | Imperatoria Ostruthium . . . . .   | 29     |
| — Spigeliae . . . . .          | 35    | Indigo . . . . .                   | 84     |
| — Spondylii . . . . .          | 29    | Indigofera tinctoria . . . . .     | 84     |
| — Stramonii . . . . .          | 46    | Inula britannica . . . . .         | 61     |
| — Succisae . . . . .           | 58    | — dysenterica . . . . .            | 62     |
| — Symphyti . . . . .           | 48    | — Helenium . . . . .               | 61     |
| — Tanaceti . . . . .           | 60    | Ipecacuanha blanca . . . . .       | 54     |
| — — hortensis . . . . .        | 63    | Ipomaea Jalapa . . . . .           | 49     |
| — Taraxaci . . . . .           | 65    | — Turpethum . . . . .              | 49     |
| — Tertianariae . . . . .       | 42    | Irideae . . . . .                  | 15     |
| — Thymi . . . . .              | 41    | Iris florentina . . . . .          | 15     |
| — — cretici . . . . .          | 41    | — germanica . . . . .              | 15     |
| — Tithymali . . . . .          | 106   | — Pseud-Acorus . . . . .           | 15     |
| — Trifolii fibrini . . . . .   | 35    | Juglans regia . . . . .            | 111    |
| — Ulmariae . . . . .           | 72    | Jujubae . . . . .                  | 75     |
| — Urticae minoris . . . . .    | 105   | Juliferae . . . . .                | 109    |
| — — mortuae . . . . .          | 40    | Junceae . . . . .                  | 12     |
| — Uvulariae . . . . .          | 20    | Juniperus communis . . . . .       | 112    |
| — Verbasci . . . . .           | 45    | — Sabina . . . . .                 | 112    |
| — Verbenae . . . . .           | 38    | — thurifera . . . . .              | 112    |
| — Vermicularis . . . . .       | 67    | Kaempferia Galanga . . . . .       | 17     |
| — Veronicae . . . . .          | 44    | Krameria Ixina . . . . .           | 52     |
| — Vincae pervincae . . . . .   | 36    | — triandra . . . . .               | 52     |
| — Violae tricoloris . . . . .  | 90    | Labiatae . . . . .                 | 38     |
| — Virgae aureae . . . . .      | 62    | Lacca in granis . . . . .          | 22.108 |
| — Vulvariae . . . . .          | 104   | Lacmus . . . . .                   | 107    |
| Herniaria glabra . . . . .     | 104   | Lactucarium . . . . .              | 65     |
| Hevea gujanensis . . . . .     | 107   | Lactuca sativa . . . . .           | 65     |
| Hibiscus Abelmoschus . . . . . | 99    | — Scariola . . . . .               | 65     |
| Hieracium Pilosella . . . . .  | 65    | — virosa . . . . .                 | 65     |
| Hippocastaneae . . . . .       | 95    | Lamium album . . . . .             | 40     |
| Hordeum vulgare . . . . .      | 10    | Lanugo siliquae hirsutae . . . . . | 83     |
| Humulus Lupulus . . . . .      | 108   | Larix europaea . . . . .           | 114    |
| Hyacinthinae . . . . .         | 14    | Laserpitium Siler . . . . .        | 27     |
| Hydrocaryes . . . . .          | 68    | Lathyroideae . . . . .             | 83     |
| Hymenaea Courbaril . . . . .   | 80    | Laurinae . . . . .                 | 32     |
| Hyoscyamus albus . . . . .     | 46    | Laurus Camphora . . . . .          | 32     |
| — niger . . . . .              | 45    | — Cassia . . . . .                 | 32     |

Seite  
33  
77  
77  
96  
96  
65  
39  
37  
37  
107  
107  
74  
99  
29  
84  
84  
61  
62  
61  
54  
49  
49  
15  
15  
15  
15  
111  
75  
109  
12  
112  
112  
112  
17  
52  
52  
38  
22. 108  
107  
65  
65  
65  
65  
40  
83  
114  
27  
83  
32  
32  
32

|                       | Seite |
|-----------------------|-------|
| Herba Santalini       | 43    |
| — Salomonis           | 50    |
| — Sarcocolla alba     | 67    |
| — Scaberrima          | 55    |
| — Scordium            | 65    |
| — Schisandra          | 11    |
| — Silerium            | 43    |
| — Scordii             | 55    |
| — Scoti minoris       | 57    |
| — Scurrimia           | 62    |
| — Scrophia            | 41    |
| — Silerium            | 40    |
| — Solani nigri        | 45    |
| — — vulgaris          | 45    |
| — Soldanella          | 43    |
| — Spargelia           | 35    |
| — Spargelia           | 39    |
| — Stramonium          | 46    |
| — Struthium           | 54    |
| — Nymphaea            | 48    |
| — Tamaris             | 60    |
| — — herbacea          | 62    |
| — Taraxacum           | 56    |
| — Tachisma            | 52    |
| — Thymum              | 44    |
| — — spicatum          | 45    |
| — Tuberosum           | 140   |
| — Trifolium album     | 63    |
| — Uvae ursi           | 73    |
| — Urtica minoris      | 145   |
| — — maxima            | 10    |
| — Urtica              | 39    |
| — Verbascum           | 45    |
| — Verbena             | 38    |
| — Veronica            | 47    |
| — Veronica            | 44    |
| — Vinca peruviana     | 58    |
| — Viola tricolor      | 53    |
| — Vicia sativa        | 42    |
| — Valeriana           | 103   |
| — Veronica glabra     | 55    |
| — Veronica polytricha | 56    |
| — Vitis rotundifolia  | 59    |
| — Vitis vulpina       | 59    |
| — Xanthoxylum         | 100   |
| — Xanthoxylum         | 11    |
| — Xanthoxylum         | 52    |
| — Xanthoxylum         | 59    |
| — Xanthoxylum         | 53    |
| — Xanthoxylum         | 49    |

|               | Seite   |
|---------------|---------|
| — Xanthoxylum | 33      |
| — Xanthoxylum | 77      |
| — Xanthoxylum | 77      |
| — Xanthoxylum | 56      |
| — Xanthoxylum | 56      |
| — Xanthoxylum | 54      |
| — Xanthoxylum | 63      |
| — Xanthoxylum | 59      |
| — Xanthoxylum | 57      |
| — Xanthoxylum | 57      |
| — Xanthoxylum | 107     |
| — Xanthoxylum | 107     |
| — Xanthoxylum | 74      |
| — Xanthoxylum | 59      |
| — Xanthoxylum | 59      |
| — Xanthoxylum | 54      |
| — Xanthoxylum | 54      |
| — Xanthoxylum | 51      |
| — Xanthoxylum | 62      |
| — Xanthoxylum | 51      |
| — Xanthoxylum | 49      |
| — Xanthoxylum | 49      |
| — Xanthoxylum | 45      |
| — Xanthoxylum | 73      |
| — Xanthoxylum | 45      |
| — Xanthoxylum | 10      |
| — Xanthoxylum | 75      |
| — Xanthoxylum | 100     |
| — Xanthoxylum | 52      |
| — Xanthoxylum | 112     |
| — Xanthoxylum | 112     |
| — Xanthoxylum | 112     |
| — Xanthoxylum | 77      |
| — Xanthoxylum | 52      |
| — Xanthoxylum | 52      |
| — Xanthoxylum | 72, 100 |
| — Xanthoxylum | 107     |
| — Xanthoxylum | 53      |
| — Xanthoxylum | 53      |
| — Xanthoxylum | 53      |
| — Xanthoxylum | 53      |
| — Xanthoxylum | 53      |
| — Xanthoxylum | 53      |
| — Xanthoxylum | 53      |
| — Xanthoxylum | 53      |
| — Xanthoxylum | 53      |
| — Xanthoxylum | 53      |



|                                   | Seite  |                                  | Seite |
|-----------------------------------|--------|----------------------------------|-------|
| Laurus Cinnamomum . . . . .       | 32     | Lotoïdeae . . . . .              | 82    |
| — Culilaban . . . . .             | 32     | Lupinus albus . . . . .          | 83    |
| — nobilis . . . . .               | 32     | Lupulinae . . . . .              | 108   |
| — Sassafras . . . . .             | 32     | Lychuis dioica . . . . .         | 89    |
| Lavandula angustifolia . . . . .  | 40     | Lysimachiae Nummularia . . . . . | 34    |
| — spica . . . . .                 | 40     | — vulgaris . . . . .             | 34    |
| — Stoechas . . . . .              | 40     | Lythraeae . . . . .              | 68    |
| Ledum palustre . . . . .          | 50     | Lythrum Salicaria . . . . .      | 68    |
| Leguminosae . . . . .             | 77     | Macis . . . . .                  | 32    |
| Leontodon Taraxacum . . . . .     | 65     | Magnoliaceae . . . . .           | 99    |
| Leonurus cardiaca . . . . .       | 41     | Maltum Hordei . . . . .          | 10    |
| Lepidinae . . . . .               | 92     | Malvaceae . . . . .              | 98    |
| Lepidium sativum . . . . .        | 92     | Malva Alcea . . . . .            | 98    |
| Levisticum officinale . . . . .   | 30     | — rotundifolia . . . . .         | 98    |
| Lignum Agallochi . . . . .        | 75. 81 | — sylvestris . . . . .           | 98    |
| — Aloës . . . . .                 | 75. 81 | Mandragora vernalis . . . . .    | 46    |
| — Betulae . . . . .               | 110    | Manna . . . . .                  | 37    |
| — brasilianum rubrum . . . . .    | 79     | Maranta arundinacea . . . . .    | 16    |
| — Buxi . . . . .                  | 106    | — indica . . . . .               | 16    |
| — Campechianum . . . . .          | 79     | Marrubium vulgare . . . . .      | 41    |
| — colubrinum . . . . .            | 37     | Mastiche . . . . .               | 111   |
| — Cupressi . . . . .              | 113    | Matricaria Chamomilla . . . . .  | 63    |
| — Fernambuci . . . . .            | 79     | Melaleuca Cajeputi . . . . .     | 68    |
| — Guajaci . . . . .               | 88     | — Leucadendron . . . . .         | 68    |
| — Hederae arboreae . . . . .      | 66     | — minor . . . . .                | 68    |
| — Juniperi . . . . .              | 112    | Melanthaceae . . . . .           | 13    |
| — Quassiae . . . . .              | 87. 88 | Meliaceae . . . . .              | 95    |
| — Rhodii . . . . .                | 49     | Melilotus officinalis . . . . .  | 82    |
| — sanctum . . . . .               | 88     | Melissa officinalis . . . . .    | 42    |
| — Santali alb. et rubr. . . . .   | 31. 85 | Menispermeae . . . . .           | 86    |
| — Sappan . . . . .                | 79     | Menispermum Cocculus . . . . .   | 86    |
| — Sassafras . . . . .             | 32     | — palmatum . . . . .             | 86    |
| Ligusticum Levisticum . . . . .   | 30     | Mentha aquatica . . . . .        | 43    |
| Ligustrum vulgare . . . . .       | 37     | — crispa . . . . .               | 42    |
| Liliaceae . . . . .               | 13     | — crispata . . . . .             | 42    |
| Lilium candidum . . . . .         | 14     | — piperita . . . . .             | 42    |
| Linaria vulgaris . . . . .        | 45     | — Pulegium . . . . .             | 43    |
| Linnaea borealis . . . . .        | 57     | — sylvestris . . . . .           | 42    |
| Linoïdeae . . . . .               | 88     | Menyanthes trifoliata . . . . .  | 35    |
| Linum catharticum . . . . .       | 88     | Mercurialis annua . . . . .      | 106   |
| — usitatissimum . . . . .         | 88     | — perennis . . . . .             | 106   |
| Liquidambar . . . . .             | 110    | Metrosideros gummifera . . . . . | 69    |
| — styraciflua . . . . .           | 110    | Meum athamanticum . . . . .      | 26    |
| Lithospermum officinale . . . . . | 48     | Milium effusum . . . . .         | 11    |
| — tinctorium . . . . .            | 48     | Mimoseae . . . . .               | 77    |
| Lobeliaceae . . . . .             | 52     | Mimosa Seyal . . . . .           | 78    |
| Lobelia syphilitica . . . . .     | 52     | — tortilis . . . . .             | 78    |
| Lolium temulentum . . . . .       | 10     | Momordica Balsamina . . . . .    | 53    |
| Lonicera Caprifolium . . . . .    | 57     | — Elaterium . . . . .            | 53    |
| — coerulea . . . . .              | 57     | Mora Rubi . . . . .              | 73    |
| — Periclymenum . . . . .          | 57     | Moriformes . . . . .             | 108   |
| Loranthae . . . . .               | 66     | Moringa oleifera . . . . .       | 77    |



|                                 | Seite  |                                  | Seite   |
|---------------------------------|--------|----------------------------------|---------|
| Moringa pterygosperma . . . . . | 77     | Oleum Crotonis . . . . .         | 107     |
| — zeilanica . . . . .           | 77     | — de Cedro . . . . .             | 96      |
| Morsus diaboli . . . . .        | 58     | — de Kerva . . . . .             | 107     |
| Morus alba . . . . .            | 108    | — de Palma Christi . . . . .     | 107     |
| — nigra . . . . .               | 108    | — Florum Aurantiorum . . . . .   | 97      |
| Musaceae . . . . .              | 18     | — Jasmini . . . . .              | 37      |
| Musa paradisiaca . . . . .      | 18     | — infernale . . . . .            | 107     |
| Myrica Gale . . . . .           | 111    | — Momordicæ . . . . .            | 53      |
| Myristica moschata . . . . .    | 32     | — Neroli . . . . .               | 97      |
| Myristiceae . . . . .           | 32     | — Olivarum . . . . .             | 37      |
| Myroxylon peruiferum . . . . .  | 81     | — Palmae liquidnm . . . . .      | 107     |
| — toluiferum . . . . .          | 81     | — Ricini . . . . .               | 107     |
| Myrrha . . . . .                | 77     | — Rosarum . . . . .              | 71      |
| Myrtaceae . . . . .             | 68     | — Rusci . . . . .                | 110     |
| Myrtilloideae . . . . .         | 51     | — Sesami . . . . .               | 45      |
| Myrtus Caryophyllata . . . . .  | 69     | Olibanum . . . . .               | 76, 112 |
| — communis . . . . .            | 69     | Ononis hircina . . . . .         | 82      |
| — Pimenta . . . . .             | 69     | — spinosa . . . . .              | 82      |
| Myxae . . . . .                 | 47     | Onopordon Acanthium . . . . .    | 58      |
| Nardus celtica . . . . .        | 58     | Opium . . . . .                  | 91      |
| — indica . . . . .              | 12, 58 | Opobalsamum verum . . . . .      | 77      |
| Nasturtium aquaticum . . . . .  | 93     | Orchideae . . . . .              | 18      |
| Nauclea Gambir . . . . .        | 56     | Orchis maculata . . . . .        | 18      |
| Nenuphar lutea . . . . .        | 103    | — mascula . . . . .              | 18      |
| Nepeta cataria . . . . .        | 39     | — militaris . . . . .            | 18      |
| Nicotiana rustica . . . . .     | 46     | — Morio . . . . .                | 18      |
| — Tabacum . . . . .             | 46     | Orellana . . . . .               | 99      |
| Nigella damascena . . . . .     | 101    | Origanum creticum . . . . .      | 40      |
| — sativa . . . . .              | 101    | — Dictamnus . . . . .            | 40      |
| Nuces aquaticæ . . . . .        | 68     | — Majorana . . . . .             | 40      |
| — Been . . . . .                | 77     | — vulgare . . . . .              | 40      |
| — Cupressi . . . . .            | 113    | Orleana . . . . .                | 99      |
| — Juglandis . . . . .           | 111    | Oryza sativa . . . . .           | 11      |
| — moschatae . . . . .           | 32     | Ostruthium officinale . . . . .  | 29      |
| — vomiceae . . . . .            | 36     | Osyrinae . . . . .               | 31      |
| Nuclei Persicarum . . . . .     | 70     | Oxalideae . . . . .              | 94      |
| — Pineae . . . . .              | 113    | Oxalis Acetosella . . . . .      | 94      |
| Nuculae Saponariae . . . . .    | 87     | — stricta . . . . .              | 94      |
| Nuphar lutea . . . . .          | 103    | Oxalium . . . . .                | 94      |
| Nymphaea alba . . . . .         | 103    | Oxycoccus palustris . . . . .    | 51      |
| — lutea . . . . .               | 103    | Paeonia officinalis . . . . .    | 100     |
| Ocimum Basilicum . . . . .      | 41     | Palmae . . . . .                 | 18      |
| Oculi Populi . . . . .          | 110    | Pampini Vitis . . . . .          | 86      |
| Oenanthe Phellandrium . . . . . | 27     | Papaveraceae . . . . .           | 91      |
| Olea europaea . . . . .         | 37     | Papaver Argemone . . . . .       | 91      |
| Oleinae . . . . .               | 37     | — dubium . . . . .               | 91      |
| Oleum Been . . . . .            | 77     | — Rhoëas . . . . .               | 91      |
| — Bergamottæ . . . . .          | 97     | — somniferum . . . . .           | 91      |
| — Buxi . . . . .                | 106    | Papilionaceae . . . . .          | 81      |
| — Cajeputi . . . . .            | 68, 69 | Parideae . . . . .               | 21      |
| — Cicinum . . . . .             | 107    | Parietaria officinalis . . . . . | 105     |
| — cort. Aurantiorum . . . . .   | 97     | Paris quadrifolia . . . . .      | 21      |

|                             | No. 2 |                             | No. 3 |
|-----------------------------|-------|-----------------------------|-------|
| <i>Paranthe palustris</i>   | 39    | <i>Pistacia Terebinthus</i> | 111   |
| <i>Paronychia</i>           | 104   | — <i>terrestris</i>         | 112   |
| <i>Paronychia</i>           | 38    | <i>Pistacia</i>             | 113   |
| — <i>terrestris</i>         | 39    | <i>terrestris</i>           | 114   |
| <i>Paronychia Opuntia</i>   | 40    | <i>Pistacia</i>             | 115   |
| — <i>terrestris</i>         | 41    | <i>terrestris</i>           | 116   |
| <i>Paronychia palustris</i> | 42    | <i>Pistacia</i>             | 117   |
| — <i>terrestris</i>         | 43    | <i>terrestris</i>           | 118   |
| <i>Paronychia</i>           | 44    | <i>Pistacia</i>             | 119   |
| <i>Paronychia</i>           | 45    | <i>terrestris</i>           | 120   |
| <i>Paronychia</i>           | 46    | — <i>terrestris</i>         | 121   |
| <i>Paronychia</i>           | 47    | — <i>terrestris</i>         | 122   |
| <i>Paronychia</i>           | 48    | — <i>terrestris</i>         | 123   |
| <i>Paronychia</i>           | 49    | — <i>terrestris</i>         | 124   |
| <i>Paronychia</i>           | 50    | — <i>terrestris</i>         | 125   |
| <i>Paronychia</i>           | 51    | — <i>terrestris</i>         | 126   |
| <i>Paronychia</i>           | 52    | — <i>terrestris</i>         | 127   |
| <i>Paronychia</i>           | 53    | — <i>terrestris</i>         | 128   |
| <i>Paronychia</i>           | 54    | — <i>terrestris</i>         | 129   |
| <i>Paronychia</i>           | 55    | — <i>terrestris</i>         | 130   |
| <i>Paronychia</i>           | 56    | — <i>terrestris</i>         | 131   |
| <i>Paronychia</i>           | 57    | — <i>terrestris</i>         | 132   |
| <i>Paronychia</i>           | 58    | — <i>terrestris</i>         | 133   |
| <i>Paronychia</i>           | 59    | — <i>terrestris</i>         | 134   |
| <i>Paronychia</i>           | 60    | — <i>terrestris</i>         | 135   |
| <i>Paronychia</i>           | 61    | — <i>terrestris</i>         | 136   |
| <i>Paronychia</i>           | 62    | — <i>terrestris</i>         | 137   |
| <i>Paronychia</i>           | 63    | — <i>terrestris</i>         | 138   |
| <i>Paronychia</i>           | 64    | — <i>terrestris</i>         | 139   |
| <i>Paronychia</i>           | 65    | — <i>terrestris</i>         | 140   |
| <i>Paronychia</i>           | 66    | — <i>terrestris</i>         | 141   |
| <i>Paronychia</i>           | 67    | — <i>terrestris</i>         | 142   |
| <i>Paronychia</i>           | 68    | — <i>terrestris</i>         | 143   |
| <i>Paronychia</i>           | 69    | — <i>terrestris</i>         | 144   |
| <i>Paronychia</i>           | 70    | — <i>terrestris</i>         | 145   |
| <i>Paronychia</i>           | 71    | — <i>terrestris</i>         | 146   |
| <i>Paronychia</i>           | 72    | — <i>terrestris</i>         | 147   |
| <i>Paronychia</i>           | 73    | — <i>terrestris</i>         | 148   |
| <i>Paronychia</i>           | 74    | — <i>terrestris</i>         | 149   |
| <i>Paronychia</i>           | 75    | — <i>terrestris</i>         | 150   |
| <i>Paronychia</i>           | 76    | — <i>terrestris</i>         | 151   |
| <i>Paronychia</i>           | 77    | — <i>terrestris</i>         | 152   |
| <i>Paronychia</i>           | 78    | — <i>terrestris</i>         | 153   |
| <i>Paronychia</i>           | 79    | — <i>terrestris</i>         | 154   |
| <i>Paronychia</i>           | 80    | — <i>terrestris</i>         | 155   |
| <i>Paronychia</i>           | 81    | — <i>terrestris</i>         | 156   |
| <i>Paronychia</i>           | 82    | — <i>terrestris</i>         | 157   |
| <i>Paronychia</i>           | 83    | — <i>terrestris</i>         | 158   |
| <i>Paronychia</i>           | 84    | — <i>terrestris</i>         | 159   |
| <i>Paronychia</i>           | 85    | — <i>terrestris</i>         | 160   |
| <i>Paronychia</i>           | 86    | — <i>terrestris</i>         | 161   |
| <i>Paronychia</i>           | 87    | — <i>terrestris</i>         | 162   |
| <i>Paronychia</i>           | 88    | — <i>terrestris</i>         | 163   |
| <i>Paronychia</i>           | 89    | — <i>terrestris</i>         | 164   |
| <i>Paronychia</i>           | 90    | — <i>terrestris</i>         | 165   |
| <i>Paronychia</i>           | 91    | — <i>terrestris</i>         | 166   |
| <i>Paronychia</i>           | 92    | — <i>terrestris</i>         | 167   |
| <i>Paronychia</i>           | 93    | — <i>terrestris</i>         | 168   |
| <i>Paronychia</i>           | 94    | — <i>terrestris</i>         | 169   |
| <i>Paronychia</i>           | 95    | — <i>terrestris</i>         | 170   |
| <i>Paronychia</i>           | 96    | — <i>terrestris</i>         | 171   |
| <i>Paronychia</i>           | 97    | — <i>terrestris</i>         | 172   |
| <i>Paronychia</i>           | 98    | — <i>terrestris</i>         | 173   |
| <i>Paronychia</i>           | 99    | — <i>terrestris</i>         | 174   |
| <i>Paronychia</i>           | 100   | — <i>terrestris</i>         | 175   |

|                                | Seite |                            | Seite |
|--------------------------------|-------|----------------------------|-------|
| <i>Alnus glutinosa</i>         | 77    | <i>Quercus Castanea</i>    | 107   |
| — <i>incana</i>                | 78    | — <i>de Glabra</i>         | 76    |
| <i>Betula alba</i>             | 79    | — <i>de Noana</i>          | 107   |
| — <i>pubula</i>                | 80    | — <i>de Palmarum Pinus</i> | 108   |
| <i>Castanea</i>                | 81    | — <i>Maritima</i>          | 82    |
| <i>Fraxino</i>                 | 82    | — <i>Jacobi</i>            | 83    |
| <i>Malva sylva</i>             | 113   | — <i>Miscana</i>           | 109   |
| <i>Myrica maritima</i>         | 75    | — <i>Monticola</i>         | 84    |
| <i>Salix repens</i>            | 83    | — <i>Nobilis</i>           | 85    |
| <i>Saxifraga hypnoides</i>     | 84    | — <i>Prunella</i>          | 86    |
| <i>Saxifraga oppositifolia</i> | 85    | — <i>Prunella spinosa</i>  | 87    |
| <i>Saxifraga rotundifolia</i>  | 86    | — <i>Rosa</i>              | 110   |
| <i>Saxifraga oppositifolia</i> | 87    | — <i>Rosa canina</i>       | 111   |
| <i>Saxifraga oppositifolia</i> | 88    | — <i>Rosa rugosa</i>       | 112   |
| <i>Saxifraga oppositifolia</i> | 89    | — <i>Rosa rugosa</i>       | 113   |
| <i>Saxifraga oppositifolia</i> | 90    | — <i>Rosa rugosa</i>       | 114   |
| <i>Saxifraga oppositifolia</i> | 91    | — <i>Rosa rugosa</i>       | 115   |
| <i>Saxifraga oppositifolia</i> | 92    | — <i>Rosa rugosa</i>       | 116   |
| <i>Saxifraga oppositifolia</i> | 93    | — <i>Rosa rugosa</i>       | 117   |
| <i>Saxifraga oppositifolia</i> | 94    | — <i>Rosa rugosa</i>       | 118   |
| <i>Saxifraga oppositifolia</i> | 95    | — <i>Rosa rugosa</i>       | 119   |
| <i>Saxifraga oppositifolia</i> | 96    | — <i>Rosa rugosa</i>       | 120   |
| <i>Saxifraga oppositifolia</i> | 97    | — <i>Rosa rugosa</i>       | 121   |
| <i>Saxifraga oppositifolia</i> | 98    | — <i>Rosa rugosa</i>       | 122   |
| <i>Saxifraga oppositifolia</i> | 99    | — <i>Rosa rugosa</i>       | 123   |
| <i>Saxifraga oppositifolia</i> | 100   | — <i>Rosa rugosa</i>       | 124   |
| <i>Saxifraga oppositifolia</i> | 101   | — <i>Rosa rugosa</i>       | 125   |
| <i>Saxifraga oppositifolia</i> | 102   | — <i>Rosa rugosa</i>       | 126   |
| <i>Saxifraga oppositifolia</i> | 103   | — <i>Rosa rugosa</i>       | 127   |
| <i>Saxifraga oppositifolia</i> | 104   | — <i>Rosa rugosa</i>       | 128   |
| <i>Saxifraga oppositifolia</i> | 105   | — <i>Rosa rugosa</i>       | 129   |
| <i>Saxifraga oppositifolia</i> | 106   | — <i>Rosa rugosa</i>       | 130   |
| <i>Saxifraga oppositifolia</i> | 107   | — <i>Rosa rugosa</i>       | 131   |
| <i>Saxifraga oppositifolia</i> | 108   | — <i>Rosa rugosa</i>       | 132   |
| <i>Saxifraga oppositifolia</i> | 109   | — <i>Rosa rugosa</i>       | 133   |
| <i>Saxifraga oppositifolia</i> | 110   | — <i>Rosa rugosa</i>       | 134   |
| <i>Saxifraga oppositifolia</i> | 111   | — <i>Rosa rugosa</i>       | 135   |
| <i>Saxifraga oppositifolia</i> | 112   | — <i>Rosa rugosa</i>       | 136   |
| <i>Saxifraga oppositifolia</i> | 113   | — <i>Rosa rugosa</i>       | 137   |
| <i>Saxifraga oppositifolia</i> | 114   | — <i>Rosa rugosa</i>       | 138   |
| <i>Saxifraga oppositifolia</i> | 115   | — <i>Rosa rugosa</i>       | 139   |
| <i>Saxifraga oppositifolia</i> | 116   | — <i>Rosa rugosa</i>       | 140   |
| <i>Saxifraga oppositifolia</i> | 117   | — <i>Rosa rugosa</i>       | 141   |
| <i>Saxifraga oppositifolia</i> | 118   | — <i>Rosa rugosa</i>       | 142   |
| <i>Saxifraga oppositifolia</i> | 119   | — <i>Rosa rugosa</i>       | 143   |
| <i>Saxifraga oppositifolia</i> | 120   | — <i>Rosa rugosa</i>       | 144   |
| <i>Saxifraga oppositifolia</i> | 121   | — <i>Rosa rugosa</i>       | 145   |
| <i>Saxifraga oppositifolia</i> | 122   | — <i>Rosa rugosa</i>       | 146   |
| <i>Saxifraga oppositifolia</i> | 123   | — <i>Rosa rugosa</i>       | 147   |
| <i>Saxifraga oppositifolia</i> | 124   | — <i>Rosa rugosa</i>       | 148   |
| <i>Saxifraga oppositifolia</i> | 125   | — <i>Rosa rugosa</i>       | 149   |
| <i>Saxifraga oppositifolia</i> | 126   | — <i>Rosa rugosa</i>       | 150   |
| <i>Saxifraga oppositifolia</i> | 127   | — <i>Rosa rugosa</i>       | 151   |
| <i>Saxifraga oppositifolia</i> | 128   | — <i>Rosa rugosa</i>       | 152   |
| <i>Saxifraga oppositifolia</i> | 129   | — <i>Rosa rugosa</i>       | 153   |
| <i>Saxifraga oppositifolia</i> | 130   | — <i>Rosa rugosa</i>       | 154   |
| <i>Saxifraga oppositifolia</i> | 131   | — <i>Rosa rugosa</i>       | 155   |
| <i>Saxifraga oppositifolia</i> | 132   | — <i>Rosa rugosa</i>       | 156   |
| <i>Saxifraga oppositifolia</i> | 133   | — <i>Rosa rugosa</i>       | 157   |
| <i>Saxifraga oppositifolia</i> | 134   | — <i>Rosa rugosa</i>       | 158   |
| <i>Saxifraga oppositifolia</i> | 135   | — <i>Rosa rugosa</i>       | 159   |
| <i>Saxifraga oppositifolia</i> | 136   | — <i>Rosa rugosa</i>       | 160   |
| <i>Saxifraga oppositifolia</i> | 137   | — <i>Rosa rugosa</i>       | 161   |
| <i>Saxifraga oppositifolia</i> | 138   | — <i>Rosa rugosa</i>       | 162   |
| <i>Saxifraga oppositifolia</i> | 139   | — <i>Rosa rugosa</i>       | 163   |
| <i>Saxifraga oppositifolia</i> | 140   | — <i>Rosa rugosa</i>       | 164   |
| <i>Saxifraga oppositifolia</i> | 141   | — <i>Rosa rugosa</i>       | 165   |
| <i>Saxifraga oppositifolia</i> | 142   | — <i>Rosa rugosa</i>       | 166   |
| <i>Saxifraga oppositifolia</i> | 143   | — <i>Rosa rugosa</i>       | 167   |
| <i>Saxifraga oppositifolia</i> | 144   | — <i>Rosa rugosa</i>       | 168   |
| <i>Saxifraga oppositifolia</i> | 145   | — <i>Rosa rugosa</i>       | 169   |
| <i>Saxifraga oppositifolia</i> | 146   | — <i>Rosa rugosa</i>       | 170   |
| <i>Saxifraga oppositifolia</i> | 147   | — <i>Rosa rugosa</i>       | 171   |
| <i>Saxifraga oppositifolia</i> | 148   | — <i>Rosa rugosa</i>       | 172   |
| <i>Saxifraga oppositifolia</i> | 149   | — <i>Rosa rugosa</i>       | 173   |
| <i>Saxifraga oppositifolia</i> | 150   | — <i>Rosa rugosa</i>       | 174   |
| <i>Saxifraga oppositifolia</i> | 151   | — <i>Rosa rugosa</i>       | 175   |
| <i>Saxifraga oppositifolia</i> | 152   | — <i>Rosa rugosa</i>       | 176   |
| <i>Saxifraga oppositifolia</i> | 153   | — <i>Rosa rugosa</i>       | 177   |
| <i>Saxifraga oppositifolia</i> | 154   | — <i>Rosa rugosa</i>       | 178   |
| <i>Saxifraga oppositifolia</i> | 155   | — <i>Rosa rugosa</i>       | 179   |
| <i>Saxifraga oppositifolia</i> | 156   | — <i>Rosa rugosa</i>       | 180   |
| <i>Saxifraga oppositifolia</i> | 157   | — <i>Rosa rugosa</i>       | 181   |
| <i>Saxifraga oppositifolia</i> | 158   | — <i>Rosa rugosa</i>       | 182   |
| <i>Saxifraga oppositifolia</i> | 159   | — <i>Rosa rugosa</i>       | 183   |
| <i>Saxifraga oppositifolia</i> | 160   | — <i>Rosa rugosa</i>       | 184   |
| <i>Saxifraga oppositifolia</i> | 161   | — <i>Rosa rugosa</i>       | 185   |
| <i>Saxifraga oppositifolia</i> | 162   | — <i>Rosa rugosa</i>       | 186   |
| <i>Saxifraga oppositifolia</i> | 163   | — <i>Rosa rugosa</i>       | 187   |
| <i>Saxifraga oppositifolia</i> | 164   | — <i>Rosa rugosa</i>       | 188   |
| <i>Saxifraga oppositifolia</i> | 165   | — <i>Rosa rugosa</i>       | 189   |
| <i>Saxifraga oppositifolia</i> | 166   | — <i>Rosa rugosa</i>       | 190   |
| <i>Saxifraga oppositifolia</i> | 167   | — <i>Rosa rugosa</i>       | 191   |
| <i>Saxifraga oppositifolia</i> | 168   | — <i>Rosa rugosa</i>       | 192   |
| <i>Saxifraga oppositifolia</i> | 169   | — <i>Rosa rugosa</i>       | 193   |
| <i>Saxifraga oppositifolia</i> | 170   | — <i>Rosa rugosa</i>       | 194   |
| <i>Saxifraga oppositifolia</i> | 171   | — <i>Rosa rugosa</i>       | 195   |
| <i>Saxifraga oppositifolia</i> | 172   | — <i>Rosa rugosa</i>       | 196   |
| <i>Saxifraga oppositifolia</i> | 173   | — <i>Rosa rugosa</i>       | 197   |
| <i>Saxifraga oppositifolia</i> | 174   | — <i>Rosa rugosa</i>       | 198   |
| <i>Saxifraga oppositifolia</i> | 175   | — <i>Rosa rugosa</i>       | 199   |
| <i>Saxifraga oppositifolia</i> | 176   | — <i>Rosa rugosa</i>       | 200   |

|                                  | Seite   |                                  | Seite |
|----------------------------------|---------|----------------------------------|-------|
| Parnassia palustris . . . . .    | 89      | Pistacia Terebinthus . . . . .   | 111   |
| Paronychiaceae . . . . .         | 104     | — vera . . . . .                 | 111   |
| Passulae majores . . . . .       | 86      | Pistolochinae . . . . .          | 30    |
| — minores . . . . .              | 86      | Pisum sativum . . . . .          | 84    |
| Pastinaca Opopanax . . . . .     | 25      | Pix liquida . . . . .            | 113   |
| — sativa . . . . .               | 25      | — navalis . . . . .              | 113   |
| Pedicularia palustris . . . . .  | 43      | Plantagineae . . . . .           | 33    |
| — sylvatica . . . . .            | 44      | Plantago arenaria . . . . .      | 33    |
| Perigonatae . . . . .            | 30      | — Cynops . . . . .               | 33    |
| Perigynae . . . . .              | 66      | — major . . . . .                | 33    |
| Persea Camphora . . . . .        | 32      | — Psyllium . . . . .             | 33    |
| — Cassia . . . . .               | 32      | Plumbagineae . . . . .           | 33    |
| — Cinnamomum . . . . .           | 32      | Plumbago europaea . . . . .      | 34    |
| — Sassafras . . . . .            | 32      | Polygala amara . . . . .         | 51    |
| Personatae . . . . .             | 43      | — Amarella . . . . .             | 51    |
| Petroselinum sativum . . . . .   | 26      | — Senega . . . . .               | 51    |
| Peucedanum officinale . . . . .  | 29      | — vulgaris . . . . .             | 51    |
| Phalaris canariensis . . . . .   | 11      | Polygalinae . . . . .            | 51    |
| Phaseolus Nanus . . . . .        | 83      | Polygonatum vulgare . . . . .    | 14    |
| — oblongus . . . . .             | 83      | Polygoneae . . . . .             | 22    |
| — vulgaris . . . . .             | 83      | Polygonum aviculare . . . . .    | 22    |
| Phaseolae . . . . .              | 83      | — Bistorta . . . . .             | 22    |
| Phellandrium aquaticum . . . . . | 27      | — Fagopyrum . . . . .            | 22    |
| Phoenix dactylifera . . . . .    | 19      | — Hydropiper . . . . .           | 22    |
| Physalis Alkekengi . . . . .     | 46      | Poma acidula . . . . .           | 71    |
| Phytolacca decandra . . . . .    | 33      | — Aurantiorum . . . . .          | 97    |
| Phytolacceae . . . . .           | 32      | — Colocyntidis . . . . .         | 53    |
| Picea vulgaris . . . . .         | 113     | Pomaceae . . . . .               | 71    |
| Pimpinella Anisum . . . . .      | 25      | Populus alba . . . . .           | 109   |
| — magna . . . . .                | 24      | — nigra . . . . .                | 110   |
| — Saxifraga . . . . .            | 24      | Potentilla Anserina . . . . .    | 73    |
| Pimpinelleae . . . . .           | 24      | — reptans . . . . .              | 73    |
| Pinastri . . . . .               | 113     | — Tormentilla . . . . .          | 73    |
| Pinei . . . . .                  | 113     | Poterium Sanguisorba . . . . .   | 74    |
| Pineoli . . . . .                | 113     | Primulaceae . . . . .            | 34    |
| Pinus Abies . . . . .            | 113.114 | Primula officinalis . . . . .    | 34    |
| — balsamea . . . . .             | 114     | — veris . . . . .                | 34    |
| — Cembra . . . . .               | 113     | Prunella vulgaris . . . . .      | 42    |
| — Larix . . . . .                | 114     | Prunus Cerasus . . . . .         | 70    |
| — Picea . . . . .                | 113.114 | — domestica . . . . .            | 70    |
| — Pinea . . . . .                | 113     | — Laurocerasus . . . . .         | 71    |
| — sylvestris . . . . .           | 113     | — Padus . . . . .                | 70    |
| Piperitae . . . . .              | 21      | — spinosa . . . . .              | 70    |
| Piper album . . . . .            | 21      | Psychotria emetica . . . . .     | 54    |
| — Cubeba . . . . .               | 21      | Pterocarpus Draco . . . . .      | 85    |
| — hispanicum . . . . .           | 47      | — indicus . . . . .              | 85    |
| — indicum . . . . .              | 47      | — santolinus . . . . .           | 85    |
| — longum . . . . .               | 21      | Pulegium vulgare . . . . .       | 43    |
| — nigrum . . . . .               | 21      | Pulicaria dysenterica . . . . .  | 62    |
| — turcicum . . . . .             | 47      | Pulmonaria officinalis . . . . . | 48    |
| Pistaciae . . . . .              | 111     | Pulpa Cassiae . . . . .          | 80    |
| Pistacia Lentiscus . . . . .     | 111     | — Prunorum . . . . .             | 70    |

|                                   | Seite |                                   | Seite  |
|-----------------------------------|-------|-----------------------------------|--------|
| Punica Granatum . . . . .         | 70    | Radix Behen . . . . .             | 89     |
| Pyrethrum Parthenium . . . . .    | 63    | — Belladonnae . . . . .           | 46     |
| Pyrola rotundifolia . . . . .     | 50    | — Betae rubrae . . . . .          | 104    |
| Pyrus aucuparia . . . . .         | 71    | — Betonicae . . . . .             | 41     |
| — communis . . . . .              | 71    | — Bistortae . . . . .             | 22     |
| — Cydonia . . . . .               | 71    | — Borusci . . . . .               | 20     |
| — Malus . . . . .                 | 71    | — Brassicae Rapae . . . . .       | 93     |
| Quassia amara . . . . .           | 87    | — Britannicae . . . . .           | 23     |
| — excelsa . . . . .               | 88    | — Bryoniae . . . . .              | 52, 53 |
| — Simaruba . . . . .              | 88    | — Buglossi . . . . .              | 47     |
| — spuria . . . . .                | 76    | — Cañcae . . . . .                | 54     |
| Quercus infectoria . . . . .      | 112   | — Calami . . . . .                | 12     |
| — pedunculata . . . . .           | 112   | — Cardopathi . . . . .            | 59     |
| — Robur . . . . .                 | 111   | — Caricis arenariae . . . . .     | 12     |
| — Suber . . . . .                 | 111   | — Carlinae . . . . .              | 59     |
| Quina da Campo . . . . .          | 37    | — Caryophyllatae . . . . .        | 73     |
| — de Calisaya . . . . .           | 56    | — Cassuminae . . . . .            | 18     |
| — de Carthagera . . . . .         | 55    | — Chelidonii minoris . . . . .    | 102    |
| — de Huanuco . . . . .            | 56    | — Chinae . . . . .                | 20     |
| — de Piura . . . . .              | 55    | — Cichorii . . . . .              | 65     |
| — fina de Uritusinga . . . . .    | 55    | — Colchici . . . . .              | 13     |
| Quinquina del Angustura . . . . . | 88    | — Columbo . . . . .               | 86     |
| — Pithon . . . . .                | 56    | — Consolidae majoris . . . . .    | 48     |
| Radix Acetosae . . . . .          | 23    | — Crassulae majoris . . . . .     | 67     |
| — Acori palustris . . . . .       | 16    | — Curcumae . . . . .              | 17     |
| — Alkanna . . . . .               | 48    | — Cyclaminis arthanitae . . . . . | 35     |
| — — spuriae . . . . .             | 47    | — Cynoglossi . . . . .            | 48     |
| — Alceae . . . . .                | 98    | — Cyperi longi . . . . .          | 12     |
| — Althaeae . . . . .              | 99    | — Dentariae . . . . .             | 34     |
| — Angelicae . . . . .             | 30    | — Dictamni . . . . .              | 87     |
| — Anserinae . . . . .             | 73    | — — albi . . . . .                | 87     |
| — Anthorae . . . . .              | 101   | — Doronici . . . . .              | 62     |
| — Anticholericae . . . . .        | 81    | — Dracunculi palustris . . . . .  | 20     |
| — Argentinae . . . . .            | 73    | — Eulae . . . . .                 | 61     |
| — Ari . . . . .                   | 20    | — — campanae . . . . .            | 61     |
| — Aristolochiac cavae . . . . .   | 90    | — Eryngii . . . . .               | 24     |
| — — creticae . . . . .            | 31    | — Esulae . . . . .                | 106    |
| — — fabaceae . . . . .            | 90    | — — majoris . . . . .             | 106    |
| — — longae . . . . .              | 31    | — — minoris . . . . .             | 106    |
| — — rotundae . . . . .            | 31    | — Eupatorii . . . . .             | 61     |
| — — tenuis . . . . .              | 31    | — Fabae crassae . . . . .         | 67     |
| — — vulgaris . . . . .            | 31    | — Fabariae . . . . .              | 67     |
| — Arnicae . . . . .               | 62    | — Ficariae . . . . .              | 102    |
| — Artemisiae . . . . .            | 60    | — Filipendulae . . . . .          | 72     |
| — Asari . . . . .                 | 30    | — Fragariae . . . . .             | 73     |
| — Asparagi . . . . .              | 20    | — Galangae . . . . .              | 17     |
| — Asphodeli . . . . .             | 14    | — Gei rivalis . . . . .           | 73     |
| — Astragali exscapi . . . . .     | 85    | — Gentianae rubrae . . . . .      | 13, 35 |
| — Astringentiae majoris . . . . . | 24    | — Graminis . . . . .              | 10     |
| — Auriculae muris . . . . .       | 65    | — Helleborastri . . . . .         | 102    |
| — Barbae caprinae . . . . .       | 72    | — Hellebori albi . . . . .        | 13     |
| — Bardanae . . . . .              | 59    | — — foetidi . . . . .             | 102    |

e  
 9  
 6  
 4  
 1  
 2  
 0  
 3  
 3  
 3  
 7  
 4  
 2  
 9  
 2  
 9  
 3  
 8  
 2  
 0  
 5  
 3  
 6  
 8  
 7  
 7  
 5  
 8  
 2  
 4  
 7  
 7  
 2  
 0  
 1  
 1  
 4  
 6  
 6  
 6  
 1  
 7  
 7  
 2  
 2  
 3  
 7  
 3  
 5  
 0  
 2  
 3  
 2

| Index        | Page | Index        | Page |
|--------------|------|--------------|------|
| Adria Helios | 101  | Adria Helios | 101  |
| Adria Helios | 102  | Adria Helios | 102  |
| Adria Helios | 103  | Adria Helios | 103  |
| Adria Helios | 104  | Adria Helios | 104  |
| Adria Helios | 105  | Adria Helios | 105  |
| Adria Helios | 106  | Adria Helios | 106  |
| Adria Helios | 107  | Adria Helios | 107  |
| Adria Helios | 108  | Adria Helios | 108  |
| Adria Helios | 109  | Adria Helios | 109  |
| Adria Helios | 110  | Adria Helios | 110  |
| Adria Helios | 111  | Adria Helios | 111  |
| Adria Helios | 112  | Adria Helios | 112  |
| Adria Helios | 113  | Adria Helios | 113  |
| Adria Helios | 114  | Adria Helios | 114  |
| Adria Helios | 115  | Adria Helios | 115  |
| Adria Helios | 116  | Adria Helios | 116  |
| Adria Helios | 117  | Adria Helios | 117  |
| Adria Helios | 118  | Adria Helios | 118  |
| Adria Helios | 119  | Adria Helios | 119  |
| Adria Helios | 120  | Adria Helios | 120  |
| Adria Helios | 121  | Adria Helios | 121  |
| Adria Helios | 122  | Adria Helios | 122  |
| Adria Helios | 123  | Adria Helios | 123  |
| Adria Helios | 124  | Adria Helios | 124  |
| Adria Helios | 125  | Adria Helios | 125  |
| Adria Helios | 126  | Adria Helios | 126  |
| Adria Helios | 127  | Adria Helios | 127  |
| Adria Helios | 128  | Adria Helios | 128  |
| Adria Helios | 129  | Adria Helios | 129  |
| Adria Helios | 130  | Adria Helios | 130  |
| Adria Helios | 131  | Adria Helios | 131  |
| Adria Helios | 132  | Adria Helios | 132  |
| Adria Helios | 133  | Adria Helios | 133  |
| Adria Helios | 134  | Adria Helios | 134  |
| Adria Helios | 135  | Adria Helios | 135  |
| Adria Helios | 136  | Adria Helios | 136  |
| Adria Helios | 137  | Adria Helios | 137  |
| Adria Helios | 138  | Adria Helios | 138  |
| Adria Helios | 139  | Adria Helios | 139  |
| Adria Helios | 140  | Adria Helios | 140  |
| Adria Helios | 141  | Adria Helios | 141  |
| Adria Helios | 142  | Adria Helios | 142  |
| Adria Helios | 143  | Adria Helios | 143  |
| Adria Helios | 144  | Adria Helios | 144  |
| Adria Helios | 145  | Adria Helios | 145  |
| Adria Helios | 146  | Adria Helios | 146  |
| Adria Helios | 147  | Adria Helios | 147  |
| Adria Helios | 148  | Adria Helios | 148  |
| Adria Helios | 149  | Adria Helios | 149  |
| Adria Helios | 150  | Adria Helios | 150  |

|                  | Folio |              | Folio |
|------------------|-------|--------------|-------|
| Amelia Gravina   | 24    | Halla Heller | 24    |
| Amelia Marchetti | 25    | Halla Heller | 25    |
| Amelia Marchetti | 26    | Halla Heller | 26    |
| Amelia Marchetti | 27    | Halla Heller | 27    |
| Amelia Marchetti | 28    | Halla Heller | 28    |
| Amelia Marchetti | 29    | Halla Heller | 29    |
| Amelia Marchetti | 30    | Halla Heller | 30    |
| Amelia Marchetti | 31    | Halla Heller | 31    |
| Amelia Marchetti | 32    | Halla Heller | 32    |
| Amelia Marchetti | 33    | Halla Heller | 33    |
| Amelia Marchetti | 34    | Halla Heller | 34    |
| Amelia Marchetti | 35    | Halla Heller | 35    |
| Amelia Marchetti | 36    | Halla Heller | 36    |
| Amelia Marchetti | 37    | Halla Heller | 37    |
| Amelia Marchetti | 38    | Halla Heller | 38    |
| Amelia Marchetti | 39    | Halla Heller | 39    |
| Amelia Marchetti | 40    | Halla Heller | 40    |
| Amelia Marchetti | 41    | Halla Heller | 41    |
| Amelia Marchetti | 42    | Halla Heller | 42    |
| Amelia Marchetti | 43    | Halla Heller | 43    |
| Amelia Marchetti | 44    | Halla Heller | 44    |
| Amelia Marchetti | 45    | Halla Heller | 45    |
| Amelia Marchetti | 46    | Halla Heller | 46    |
| Amelia Marchetti | 47    | Halla Heller | 47    |
| Amelia Marchetti | 48    | Halla Heller | 48    |
| Amelia Marchetti | 49    | Halla Heller | 49    |
| Amelia Marchetti | 50    | Halla Heller | 50    |
| Amelia Marchetti | 51    | Halla Heller | 51    |
| Amelia Marchetti | 52    | Halla Heller | 52    |
| Amelia Marchetti | 53    | Halla Heller | 53    |
| Amelia Marchetti | 54    | Halla Heller | 54    |
| Amelia Marchetti | 55    | Halla Heller | 55    |
| Amelia Marchetti | 56    | Halla Heller | 56    |
| Amelia Marchetti | 57    | Halla Heller | 57    |
| Amelia Marchetti | 58    | Halla Heller | 58    |
| Amelia Marchetti | 59    | Halla Heller | 59    |
| Amelia Marchetti | 60    | Halla Heller | 60    |
| Amelia Marchetti | 61    | Halla Heller | 61    |
| Amelia Marchetti | 62    | Halla Heller | 62    |
| Amelia Marchetti | 63    | Halla Heller | 63    |
| Amelia Marchetti | 64    | Halla Heller | 64    |
| Amelia Marchetti | 65    | Halla Heller | 65    |
| Amelia Marchetti | 66    | Halla Heller | 66    |
| Amelia Marchetti | 67    | Halla Heller | 67    |
| Amelia Marchetti | 68    | Halla Heller | 68    |
| Amelia Marchetti | 69    | Halla Heller | 69    |
| Amelia Marchetti | 70    | Halla Heller | 70    |
| Amelia Marchetti | 71    | Halla Heller | 71    |
| Amelia Marchetti | 72    | Halla Heller | 72    |
| Amelia Marchetti | 73    | Halla Heller | 73    |
| Amelia Marchetti | 74    | Halla Heller | 74    |
| Amelia Marchetti | 75    | Halla Heller | 75    |
| Amelia Marchetti | 76    | Halla Heller | 76    |
| Amelia Marchetti | 77    | Halla Heller | 77    |
| Amelia Marchetti | 78    | Halla Heller | 78    |
| Amelia Marchetti | 79    | Halla Heller | 79    |
| Amelia Marchetti | 80    | Halla Heller | 80    |
| Amelia Marchetti | 81    | Halla Heller | 81    |
| Amelia Marchetti | 82    | Halla Heller | 82    |
| Amelia Marchetti | 83    | Halla Heller | 83    |
| Amelia Marchetti | 84    | Halla Heller | 84    |
| Amelia Marchetti | 85    | Halla Heller | 85    |
| Amelia Marchetti | 86    | Halla Heller | 86    |
| Amelia Marchetti | 87    | Halla Heller | 87    |
| Amelia Marchetti | 88    | Halla Heller | 88    |
| Amelia Marchetti | 89    | Halla Heller | 89    |
| Amelia Marchetti | 90    | Halla Heller | 90    |
| Amelia Marchetti | 91    | Halla Heller | 91    |
| Amelia Marchetti | 92    | Halla Heller | 92    |
| Amelia Marchetti | 93    | Halla Heller | 93    |
| Amelia Marchetti | 94    | Halla Heller | 94    |
| Amelia Marchetti | 95    | Halla Heller | 95    |
| Amelia Marchetti | 96    | Halla Heller | 96    |
| Amelia Marchetti | 97    | Halla Heller | 97    |
| Amelia Marchetti | 98    | Halla Heller | 98    |
| Amelia Marchetti | 99    | Halla Heller | 99    |
| Amelia Marchetti | 100   | Halla Heller | 100   |

|                                   | Seite          |                                    | Seite  |
|-----------------------------------|----------------|------------------------------------|--------|
| Radix Helleb. nigri               | 24.100.101.102 | Radix Salep . . . . .              | 18     |
| — Hellenii . . . . .              | 61             | — Saponariae . . . . .             | 89.106 |
| — Hirundinariae . . . . .         | 36             | — — albae . . . . .                | 89     |
| — Jalapae . . . . .               | 49             | — Sarsaparillae . . . . .          | 20     |
| — Imperatoriae . . . . .          | 29             | — Saxifragae rubrae . . . . .      | 72     |
| — Ipecacuanhae . . . . .          | 55             | — Scillae . . . . .                | 14     |
| — — albae . . . . .               | 54             | — Scorzoneræ . . . . .             | 65     |
| — — fuscae . . . . .              | 54             | — Scrophulariae . . . . .          | 44     |
| — Ireos florentinae . . . . .     | 15             | — — foetidae . . . . .             | 44     |
| — Iridis nostratis . . . . .      | 15             | — — vulgaris . . . . .             | 44     |
| — Lopathi acuti . . . . .         | 23             | — Senegae . . . . .                | 51     |
| — Levistici . . . . .             | 30             | — Serpentariae . . . . .           | 31     |
| — Lilliorum . . . . .             | 40             | — Seseleos . . . . .               | 27     |
| — Liquiritiae . . . . .           | 84             | — Sigilli Salomonis . . . . .      | 15     |
| — Lobeliae . . . . .              | 52             | — Sileris montani . . . . .        | 27     |
| — Lysimachiae purpureae . . . . . | 68             | — Spigeliae . . . . .              | 35     |
| — Malvae . . . . .                | 98             | — Succisae . . . . .               | 58     |
| — — vulgaris . . . . .            | 98             | — Symphyti . . . . .               | 48     |
| — Mandragorae . . . . .           | 46             | — Taraxaci . . . . .               | 65     |
| — Mechoacannae . . . . .          | 49             | — Telephii . . . . .               | 67     |
| — Mei . . . . .                   | 26             | — Tithymali . . . . .              | 106    |
| — Nenupharis . . . . .            | 103            | — Tormentillae . . . . .           | 73     |
| — Ninsi . . . . .                 | 26             | — Tragopogi . . . . .              | 65     |
| — Nymphaeae albae . . . . .       | 103            | — Turpethi . . . . .               | 49     |
| — Olsnitii . . . . .              | 29             | — Ulmariae . . . . .               | 72     |
| — Ononidis . . . . .              | 82             | — Urticae majoris . . . . .        | 105    |
| — Oreoselini . . . . .            | 29             | — Valerianae majoris . . . . .     | 57     |
| — Paeoniae . . . . .              | 100            | — — minoris . . . . .              | 57     |
| — Pentaphylli . . . . .           | 73             | — Victoralis longae . . . . .      | 14     |
| — Petasitidis . . . . .           | 61             | — — rotundae . . . . .             | 16     |
| — Peucedani . . . . .             | 29             | — Vincetoxici . . . . .            | 36     |
| — Pilosellae . . . . .            | 65             | — Zedoariae . . . . .              | 17     |
| — Pimpinellae . . . . .           | 25             | — Zingiberis . . . . .             | 17     |
| — — italicae . . . . .            | 74             | Ranunculus Ficaria . . . . .       | 102    |
| — — nigrae . . . . .              | 24             | Ranunculaceae . . . . .            | 100    |
| — Pistolochiae . . . . .          | 31             | Raphanideae . . . . .              | 91     |
| — Polygonati . . . . .            | 15             | Raphanus sativus . . . . .         | 91     |
| — Potentillae . . . . .           | 73             | Resina elastica . . . . .          | 107    |
| — Pseudacori . . . . .            | 16             | — Guajaci . . . . .                | 88     |
| — Ptarmicae . . . . .             | 64             | — Pini . . . . .                   | 113    |
| — Pyrethri . . . . .              | 64             | Rhabarbarum monachorum . . . . .   | 23     |
| — Quinquefolii . . . . .          | 73             | Rhamneae . . . . .                 | 75     |
| — Raphani hortensis . . . . .     | 91             | Rhamnus catharticus . . . . .      | 75     |
| — — nigri . . . . .               | 91             | — Frangula . . . . .               | 75     |
| — — rusticani . . . . .           | 92             | — Zizyphus . . . . .               | 75     |
| — Ratanhae . . . . .              | 52             | Rheum compactum . . . . .          | 23     |
| — Reginae prati . . . . .         | 72             | — palmatum . . . . .               | 23     |
| — Rhapontici . . . . .            | 23             | — Rhaponticum . . . . .            | 23     |
| — Rhei . . . . .                  | 23             | — undulatum . . . . .              | 23     |
| — Rubi . . . . .                  | 73             | Rhinantaceae . . . . .             | 43     |
| — Rubiae tinctorum . . . . .      | 54             | Rhododendron Chrysanthum . . . . . | 50     |
| — Rusci . . . . .                 | 20             | Rhus copallinum . . . . .          | 76     |



|                                            | Seite |                                           | Seite      |
|--------------------------------------------|-------|-------------------------------------------|------------|
| <i>Rhus coriaria</i> . . . . .             | 76    | <i>Sandaraca</i> . . . . .                | 113        |
| — <i>Metopium</i> . . . . .                | 76    | <i>Sanguis Draconis</i> . . . . .         | 15. 19. 85 |
| — <i>radicans</i> . . . . .                | 76    | <i>Sanguisorba officinalis</i> . . . . .  | 74         |
| — <i>Toxicodendron</i> . . . . .           | 76    | <i>Sanguisorbeae</i> . . . . .            | 74         |
| <i>Rhytispermum tinctorium</i> . . . . .   | 48    | <i>Santalum album</i> . . . . .           | 31         |
| <i>Ribes nigrum</i> . . . . .              | 67    | <i>Santolina Chamaecephalus</i> . . . . . | 62         |
| — <i>rubrum</i> . . . . .                  | 66    | <i>Sapindaceae</i> . . . . .              | 87         |
| <i>Richardia brasiliensis</i> . . . . .    | 54    | <i>Sapindus Saponaria</i> . . . . .       | 87         |
| — <i>scabra</i> . . . . .                  | 54    | <i>Saponaria officinalis</i> . . . . .    | 89         |
| <i>Richardsonia brasiliensis</i> . . . . . | 54    | <i>Satureja capitata</i> . . . . .        | 41         |
| — <i>scabra</i> . . . . .                  | 54    | — <i>hortensis</i> . . . . .              | 39         |
| — <i>pilosa</i> . . . . .                  | 54    | <i>Saxifraga granulata</i> . . . . .      | 67         |
| <i>Ricinus communis</i> . . . . .          | 106   | <i>Saxifrageae</i> . . . . .              | 67         |
| — <i>inermis</i> . . . . .                 | 107   | <i>Scabiosa arvensis</i> . . . . .        | 58         |
| <i>Rosaceae</i> . . . . .                  | 71    | — <i>succisa</i> . . . . .                | 58         |
| <i>Rosa alba</i> . . . . .                 | 72    | <i>Scammonium Halepense</i> . . . . .     | 49         |
| — <i>canina</i> . . . . .                  | 71    | <i>Scandix Cerefolium</i> . . . . .       | 28         |
| — <i>centifolia</i> . . . . .              | 72    | <i>Scholleria Oxycoccus</i> . . . . .     | 51         |
| — <i>gallica</i> . . . . .                 | 72    | <i>Scilla maritima</i> . . . . .          | 14         |
| — <i>moschata</i> . . . . .                | 71    | <i>Scitamineae</i> . . . . .              | 16         |
| <i>Rosmarinus officinalis</i> . . . . .    | 43    | <i>Scorzonera hispanica</i> . . . . .     | 65         |
| <i>Rubiaceae</i> . . . . .                 | 53    | <i>Scrophularinae</i> . . . . .           | 44         |
| <i>Rubia tinctorum</i> . . . . .           | 54    | <i>Scrophularia aquatica</i> . . . . .    | 44         |
| <i>Rubus corylifolius</i> . . . . .        | 73    | — <i>nodosa</i> . . . . .                 | 44         |
| — <i>fruticosus</i> . . . . .              | 73    | <i>Scutellaria galericulata</i> . . . . . | 42         |
| — <i>Idaeus</i> . . . . .                  | 73    | <i>Sebestenae</i> . . . . .               | 47         |
| <i>Rumex acetosa</i> . . . . .             | 23    | <i>Secale cereale</i> . . . . .           | 10         |
| — <i>Acetosella</i> . . . . .              | 23    | — <i>cornutum</i> . . . . .               | 10         |
| — <i>aquaticus</i> . . . . .               | 23    | <i>Sedum acre</i> . . . . .               | 67         |
| — <i>obtusifolius</i> . . . . .            | 23    | — <i>Telephium</i> . . . . .              | 67         |
| — <i>Patentia</i> . . . . .                | 23    | <i>Selineae</i> . . . . .                 | 28         |
| — <i>scutatus</i> . . . . .                | 23    | <i>Selinum Oreoselinum</i> . . . . .      | 29         |
| <i>Ruscus aculeatus</i> . . . . .          | 20    | — <i>palustre</i> . . . . .               | 29         |
| — <i>hypoglossum</i> . . . . .             | 20    | <i>Semecarpus Anacardion</i> . . . . .    | 76         |
| <i>Rutaceae</i> . . . . .                  | 87    | <i>Semen Abelmoschi</i> . . . . .         | 99         |
| <i>Ruta graveoleus</i> . . . . .           | 87    | — <i>Agni casti</i> . . . . .             | 38         |
| <i>Saccharum</i> . . . . .                 | 11    | — <i>Ammios cretici</i> . . . . .         | 26         |
| — <i>officinarum</i> . . . . .             | 11    | — <i>veri</i> . . . . .                   | 26         |
| <i>Sagapenum</i> . . . . .                 | 30    | — <i>vulgaris</i> . . . . .               | 26         |
| <i>Sago</i> . . . . .                      | 19    | — <i>Amomi</i> . . . . .                  | 69         |
| <i>Sagus Rumphii</i> . . . . .             | 19    | — <i>Anethi</i> . . . . .                 | 25         |
| <i>Sal Acetosellae</i> . . . . .           | 94    | — <i>Anisi</i> . . . . .                  | 25         |
| <i>Salix alba</i> . . . . .                | 109   | — <i>stellati</i> . . . . .               | 99         |
| — <i>fragilis</i> . . . . .                | 109   | — <i>Anguriae</i> . . . . .               | 53         |
| — <i>pentandra</i> . . . . .               | 109   | — <i>Anticholericae</i> . . . . .         | 81         |
| <i>Salsola Kali</i> . . . . .              | 104   | — <i>Aquilegiae</i> . . . . .             | 101        |
| <i>Salvia officinalis</i> . . . . .        | 43    | — <i>Avenae excort.</i> . . . .           | 11         |
| — <i>pratensis</i> . . . . .               | 43    | — <i>Bombacis</i> . . . . .               | 99         |
| — <i>Scalariae</i> . . . . .               | 43    | — <i>Buniadis</i> . . . . .               | 93         |
| <i>Sambucinae</i> . . . . .                | 56    | — <i>Cacao</i> . . . . .                  | 98         |
| <i>Sambucus Ebulus</i> . . . . .           | 56    | — <i>canariense</i> . . . . .             | 11         |
| — <i>nigra</i> . . . . .                   | 56    | — <i>Cannabis</i> . . . . .               | 105        |





|                                     | Seite  |                                   | Seite |
|-------------------------------------|--------|-----------------------------------|-------|
| Semen Cardui benedicti . . . . .    | 59     | Semen Rutae . . . . .             | 87    |
| — — Mariae . . . . .                | 59     | — Sabadillae . . . . .            | 13    |
| — Carthami . . . . .                | 59     | — Santonici . . . . .             | 60    |
| — Carvi . . . . .                   | 25     | — Saxifragae . . . . .            | 67    |
| — Cataputiae majoris . . . . .      | 107    | — Seseleos . . . . .              | 27    |
| — — minoris . . . . .               | 106    | — Sileris montani . . . . .       | 27    |
| — Chenopod. anthelmintici . . . . . | 104    | — Sinapeos . . . . .              | 93    |
| — Cichorii . . . . .                | 65     | — — albae . . . . .               | 93    |
| — Cinae . . . . .                   | 60     | — — nigrae . . . . .              | 93    |
| — Citrulli . . . . .                | 53     | — Sophiae . . . . .               | 93    |
| — Cocculi indici . . . . .          | 86     | — Staphidis agriae . . . . .      | 101   |
| — Colchici . . . . .                | 13     | — Stramonii . . . . .             | 46    |
| — Coriandri . . . . .               | 27     | — Sumach . . . . .                | 76    |
| — Cucumeris . . . . .               | 53     | — Thlaspeos . . . . .             | 92    |
| — Cucurbitae . . . . .              | 53     | — Urticae minoris . . . . .       | 105   |
| — Cumini . . . . .                  | 28     | Sempervivum tectorum . . . . .    | 67    |
| — Cydoniae . . . . .                | 71     | Senecio vulgaris . . . . .        | 62    |
| — Cynosbati . . . . .               | 72     | Senna acutifolia . . . . .        | 80    |
| — Endiviae . . . . .                | 66     | — lanceolata . . . . .            | 80    |
| — Erucae . . . . .                  | 93     | — obtusata . . . . .              | 80    |
| — Erysimi . . . . .                 | 93     | Sesamum orientale . . . . .       | 45    |
| — Foeniculi . . . . .               | 25     | Setae Siliquae hirsutae . . . . . | 83    |
| — — aquatici . . . . .              | 26. 27 | Sideritis hirsuta . . . . .       | 40    |
| — Foeni graeci . . . . .            | 82     | Silerinae . . . . .               | 27    |
| — Fraxini . . . . .                 | 38     | Siliqua dulcis . . . . .          | 78    |
| — Genistae . . . . .                | 82     | Silybum marianum . . . . .        | 59    |
| — — tinctoriae . . . . .            | 81     | Simaruba excelsa . . . . .        | 88    |
| — Hordei excort. . . . .            | 10     | — — officinalis . . . . .         | 88    |
| — Hyoseyami . . . . .               | 46     | Sinapis alba . . . . .            | 93    |
| — Lactucae . . . . .                | 65     | — — arvensis . . . . .            | 93    |
| — Lini . . . . .                    | 88     | — — nigra . . . . .               | 93    |
| — Lithospermi . . . . .             | 48     | Siphonia Cāhuchu . . . . .        | 107   |
| — Lupini . . . . .                  | 83     | — — elastica . . . . .            | 107   |
| — Malvae . . . . .                  | 98     | Sison Ammi . . . . .              | 26    |
| — — vulgaris . . . . .              | 98     | Sisymbrium Nasturtium . . . . .   | 93    |
| — Melanthii . . . . .               | 101    | — — Sophia . . . . .              | 93    |
| — Melonum . . . . .                 | 53     | Sium latifolium . . . . .         | 26    |
| — Milii solis . . . . .             | 48     | — — Ninsi . . . . .               | 26    |
| — Napi . . . . .                    | 93     | Smilacinae . . . . .              | 20    |
| — Nasturtii hortensis . . . . .     | 92     | Smilax China . . . . .            | 20    |
| — Nigellae . . . . .                | 101    | — — officinalis . . . . .         | 20    |
| — Oreoselini . . . . .              | 29     | — — Sarsaparilla . . . . .        | 20    |
| — Paeoniae . . . . .                | 100    | — — syphilitica . . . . .         | 20    |
| — Papaveris . . . . .               | 91     | Solaneae . . . . .                | 45    |
| — Pastinacae . . . . .              | 25     | Solanum Dulcamara . . . . .       | 47    |
| — Perfoliatae . . . . .             | 24     | — — nigrum . . . . .              | 47    |
| — Petroselini . . . . .             | 26     | — — tuberosum . . . . .           | 46    |
| — Phellandrii aquatici . . . . .    | 26. 27 | Solenostemma Argel . . . . .      | 36    |
| — Psyllii . . . . .                 | 33     | Solidago Virgaurea . . . . .      | 62    |
| — Rapae . . . . .                   | 93     | Sophoraceae . . . . .             | 81    |
| — Ricini majoris . . . . .          | 107    | Sophora heptaphylla . . . . .     | 81    |
| — — vulgaris . . . . .              | 107    | Sorbus aucuparia . . . . .        | 71    |

|                                        | Seite   |                                          | Seite    |
|----------------------------------------|---------|------------------------------------------|----------|
| Spartium scoparium . . . . .           | 81      | Tanacetum Balsamita . . . . .            | 63       |
| Spica celtica . . . . .                | 58      | — vulgare . . . . .                      | 60       |
| — indica . . . . .                     | 12.58   | Taxineae . . . . .                       | 112      |
| — Nardi . . . . .                      | 12.58   | Taxus baccata . . . . .                  | 112      |
| — Origani cretici . . . . .            | 40      | Terebinthina argentoratensis             | 114      |
| Spigelia anthelmia . . . . .           | 35      | — canadensis . . . . .                   | 114      |
| — marylandica . . . . .                | 35      | — communis . . . . .                     | 113      |
| Spiraeaceae . . . . .                  | 72      | — cypria . . . . .                       | 111      |
| Spiraea Filipendula . . . . .          | 72      | — de Cypro . . . . .                     | 111      |
| — Ulmaria . . . . .                    | 72      | — laricina . . . . .                     | 114      |
| Stalagmitis cambogioides . . . . .     | 96      | — veneta . . . . .                       | 114      |
| Statice Limonium . . . . .             | 89      | Terra japonica . . . . .                 | 19.56.78 |
| Staticinae . . . . .                   | 89      | Teucrium Chamaedris . . . . .            | 39       |
| Stipites Caprifolii . . . . .          | 57      | — Marum . . . . .                        | 39       |
| — Ceanothi . . . . .                   | 75      | — Polium . . . . .                       | 39       |
| — Duleamarae . . . . .                 | 47      | — Scordium . . . . .                     | 39       |
| Stitzolobium . . . . .                 | 83      | Thea Bohea . . . . .                     | 97       |
| — pruriens . . . . .                   | 83      | — — stricta . . . . .                    | 97       |
| Storax . . . . .                       | 111     | — stricta . . . . .                      | 97       |
| Strobili Humuli Lupuli . . . . .       | 108     | — viridis . . . . .                      | 97       |
| Strychnaceae . . . . .                 | 36      | Theobroma bicolor . . . . .              | 98       |
| Strychnos colubrina . . . . .          | 37      | — Cacao . . . . .                        | 98       |
| — Ignatii . . . . .                    | 37      | Thlaspi arvense . . . . .                | 92       |
| — Nux vomica . . . . .                 | 36      | — Bursa pastoris . . . . .               | 92       |
| — Pseudochina . . . . .                | 37      | Thuja articulata . . . . .               | 112      |
| Styrax Benzoin . . . . .               | 50      | — occidentalis . . . . .                 | 113      |
| — calamita . . . . .                   | 50      | Thus . . . . .                           | 76.112   |
| — liquidus . . . . .                   | 110.111 | Thymelaeae . . . . .                     | 31       |
| — officinalis . . . . .                | 50      | Thymus capitata . . . . .                | 41       |
| Succus Acaciae aegyptiacae . . . . .   | 78      | — creticus . . . . .                     | 41       |
| — — verae . . . . .                    | 78      | — Serpyllum . . . . .                    | 41       |
| — Baccarum Sambuci . . . . .           | 56      | — vulgare . . . . .                      | 41       |
| — Citri . . . . .                      | 96      | Tiliaceae . . . . .                      | 97       |
| — Dauci . . . . .                      | 28      | Tilia europaea . . . . .                 | 97       |
| — Liquiritiae . . . . .                | 84      | — grandiflora . . . . .                  | 98       |
| Sumachinae . . . . .                   | 76      | — parviflora . . . . .                   | 97       |
| Summitates Absinthii pontici . . . . . | 60      | — pauciflora . . . . .                   | 97       |
| — — romani . . . . .                   | 60      | — vulgaris . . . . .                     | 97       |
| — — Artemisiae . . . . .               | 60      | Toluifera Balsamum . . . . .             | 81       |
| — — rubrae . . . . .                   | 60      | Tormentilla erecta . . . . .             | 73       |
| — — Polii montani . . . . .            | 39      | Trachylobium Gaertnerianum . . . . .     | 80       |
| Sycoidae . . . . .                     | 21      | Tragium Anisum . . . . .                 | 25       |
| Symphytum officinale . . . . .         | 48      | Tragopogon porrifolius . . . . .         | 64       |
| Swietenia febrifuga . . . . .          | 95      | Trapa natans . . . . .                   | 68       |
| — Mahagoni . . . . .                   | 95      | Tribuli aquatici . . . . .               | 68       |
| — Soymida . . . . .                    | 95      | Trichera arvensis . . . . .              | 58       |
| Tacamahaca . . . . .                   | 96      | Trifolium Melilotus officinale . . . . . | 82       |
| Tamarindi . . . . .                    | 79      | — repens . . . . .                       | 82       |
| Tamarindus indica . . . . .            | 79      | Trigonella Foenum graecum . . . . .      | 82       |
| — occidentalis . . . . .               | 79      | Triticum repens . . . . .                | 10       |
| Tamariscinae . . . . .                 | 67      | — vulgare . . . . .                      | 10       |
| Tamarix gallica . . . . .              | 68      | Trollius europaeus . . . . .             | 102      |

e  
3  
0  
2  
2  
4  
4  
3  
1  
1  
4  
4  
3  
9  
9  
9  
9  
7  
7  
7  
7  
3  
3  
2  
2  
2  
2  
3  
2  
1  
1  
1  
1  
7  
7  
7  
3  
7  
7  
7  
1  
3  
9  
4  
3  
3  
3  
2  
2  
2  
2  
2  
2  
2

|           | Seite | Seite                    |      |
|-----------|-------|--------------------------|------|
| Vorwort   | 1     | Vorwort                  | 12   |
| I. Theil  | 1     | — Inhalt                 | 13   |
| 1. Buch   | 1     | Verzeichnis der Personen | 15   |
| 2. Buch   | 1     | — Thesen                 | 45   |
| 3. Buch   | 1     | — Epigramme              | 55   |
| 4. Buch   | 1     | — Gedichte               | 65   |
| 5. Buch   | 1     | — Sonette                | 75   |
| 6. Buch   | 1     | Verzeichnis der Bücher   | 85   |
| 7. Buch   | 1     | — Dissertationen         | 95   |
| 8. Buch   | 1     | — Abhandlungen           | 105  |
| 9. Buch   | 1     | — Briefe                 | 115  |
| 10. Buch  | 1     | — Reden                  | 125  |
| 11. Buch  | 1     | — Gedichte               | 135  |
| 12. Buch  | 1     | — Sonette                | 145  |
| 13. Buch  | 1     | — Epigramme              | 155  |
| 14. Buch  | 1     | — Gedichte               | 165  |
| 15. Buch  | 1     | — Sonette                | 175  |
| 16. Buch  | 1     | — Epigramme              | 185  |
| 17. Buch  | 1     | — Gedichte               | 195  |
| 18. Buch  | 1     | — Sonette                | 205  |
| 19. Buch  | 1     | — Epigramme              | 215  |
| 20. Buch  | 1     | — Gedichte               | 225  |
| 21. Buch  | 1     | — Sonette                | 235  |
| 22. Buch  | 1     | — Epigramme              | 245  |
| 23. Buch  | 1     | — Gedichte               | 255  |
| 24. Buch  | 1     | — Sonette                | 265  |
| 25. Buch  | 1     | — Epigramme              | 275  |
| 26. Buch  | 1     | — Gedichte               | 285  |
| 27. Buch  | 1     | — Sonette                | 295  |
| 28. Buch  | 1     | — Epigramme              | 305  |
| 29. Buch  | 1     | — Gedichte               | 315  |
| 30. Buch  | 1     | — Sonette                | 325  |
| 31. Buch  | 1     | — Epigramme              | 335  |
| 32. Buch  | 1     | — Gedichte               | 345  |
| 33. Buch  | 1     | — Sonette                | 355  |
| 34. Buch  | 1     | — Epigramme              | 365  |
| 35. Buch  | 1     | — Gedichte               | 375  |
| 36. Buch  | 1     | — Sonette                | 385  |
| 37. Buch  | 1     | — Epigramme              | 395  |
| 38. Buch  | 1     | — Gedichte               | 405  |
| 39. Buch  | 1     | — Sonette                | 415  |
| 40. Buch  | 1     | — Epigramme              | 425  |
| 41. Buch  | 1     | — Gedichte               | 435  |
| 42. Buch  | 1     | — Sonette                | 445  |
| 43. Buch  | 1     | — Epigramme              | 455  |
| 44. Buch  | 1     | — Gedichte               | 465  |
| 45. Buch  | 1     | — Sonette                | 475  |
| 46. Buch  | 1     | — Epigramme              | 485  |
| 47. Buch  | 1     | — Gedichte               | 495  |
| 48. Buch  | 1     | — Sonette                | 505  |
| 49. Buch  | 1     | — Epigramme              | 515  |
| 50. Buch  | 1     | — Gedichte               | 525  |
| 51. Buch  | 1     | — Sonette                | 535  |
| 52. Buch  | 1     | — Epigramme              | 545  |
| 53. Buch  | 1     | — Gedichte               | 555  |
| 54. Buch  | 1     | — Sonette                | 565  |
| 55. Buch  | 1     | — Epigramme              | 575  |
| 56. Buch  | 1     | — Gedichte               | 585  |
| 57. Buch  | 1     | — Sonette                | 595  |
| 58. Buch  | 1     | — Epigramme              | 605  |
| 59. Buch  | 1     | — Gedichte               | 615  |
| 60. Buch  | 1     | — Sonette                | 625  |
| 61. Buch  | 1     | — Epigramme              | 635  |
| 62. Buch  | 1     | — Gedichte               | 645  |
| 63. Buch  | 1     | — Sonette                | 655  |
| 64. Buch  | 1     | — Epigramme              | 665  |
| 65. Buch  | 1     | — Gedichte               | 675  |
| 66. Buch  | 1     | — Sonette                | 685  |
| 67. Buch  | 1     | — Epigramme              | 695  |
| 68. Buch  | 1     | — Gedichte               | 705  |
| 69. Buch  | 1     | — Sonette                | 715  |
| 70. Buch  | 1     | — Epigramme              | 725  |
| 71. Buch  | 1     | — Gedichte               | 735  |
| 72. Buch  | 1     | — Sonette                | 745  |
| 73. Buch  | 1     | — Epigramme              | 755  |
| 74. Buch  | 1     | — Gedichte               | 765  |
| 75. Buch  | 1     | — Sonette                | 775  |
| 76. Buch  | 1     | — Epigramme              | 785  |
| 77. Buch  | 1     | — Gedichte               | 795  |
| 78. Buch  | 1     | — Sonette                | 805  |
| 79. Buch  | 1     | — Epigramme              | 815  |
| 80. Buch  | 1     | — Gedichte               | 825  |
| 81. Buch  | 1     | — Sonette                | 835  |
| 82. Buch  | 1     | — Epigramme              | 845  |
| 83. Buch  | 1     | — Gedichte               | 855  |
| 84. Buch  | 1     | — Sonette                | 865  |
| 85. Buch  | 1     | — Epigramme              | 875  |
| 86. Buch  | 1     | — Gedichte               | 885  |
| 87. Buch  | 1     | — Sonette                | 895  |
| 88. Buch  | 1     | — Epigramme              | 905  |
| 89. Buch  | 1     | — Gedichte               | 915  |
| 90. Buch  | 1     | — Sonette                | 925  |
| 91. Buch  | 1     | — Epigramme              | 935  |
| 92. Buch  | 1     | — Gedichte               | 945  |
| 93. Buch  | 1     | — Sonette                | 955  |
| 94. Buch  | 1     | — Epigramme              | 965  |
| 95. Buch  | 1     | — Gedichte               | 975  |
| 96. Buch  | 1     | — Sonette                | 985  |
| 97. Buch  | 1     | — Epigramme              | 995  |
| 98. Buch  | 1     | — Gedichte               | 1005 |
| 99. Buch  | 1     | — Sonette                | 1015 |
| 100. Buch | 1     | — Epigramme              | 1025 |

|     |       |     |       |
|-----|-------|-----|-------|
| ... | Seite | ... | Seite |
| ... | 71    | ... | 81    |
| ... | 72    | ... | 82    |
| ... | 73    | ... | 83    |
| ... | 74    | ... | 84    |
| ... | 75    | ... | 85    |
| ... | 76    | ... | 86    |
| ... | 77    | ... | 87    |
| ... | 78    | ... | 88    |
| ... | 79    | ... | 89    |
| ... | 80    | ... | 90    |
| ... | 81    | ... | 91    |
| ... | 82    | ... | 92    |
| ... | 83    | ... | 93    |
| ... | 84    | ... | 94    |
| ... | 85    | ... | 95    |
| ... | 86    | ... | 96    |
| ... | 87    | ... | 97    |
| ... | 88    | ... | 98    |
| ... | 89    | ... | 99    |
| ... | 90    | ... | 100   |
| ... | 91    | ... | 101   |
| ... | 92    | ... | 102   |
| ... | 93    | ... | 103   |
| ... | 94    | ... | 104   |
| ... | 95    | ... | 105   |
| ... | 96    | ... | 106   |
| ... | 97    | ... | 107   |
| ... | 98    | ... | 108   |
| ... | 99    | ... | 109   |
| ... | 100   | ... | 110   |
| ... | 101   | ... | 111   |
| ... | 102   | ... | 112   |
| ... | 103   | ... | 113   |
| ... | 104   | ... | 114   |
| ... | 105   | ... | 115   |
| ... | 106   | ... | 116   |
| ... | 107   | ... | 117   |
| ... | 108   | ... | 118   |
| ... | 109   | ... | 119   |
| ... | 110   | ... | 120   |
| ... | 111   | ... | 121   |
| ... | 112   | ... | 122   |
| ... | 113   | ... | 123   |
| ... | 114   | ... | 124   |
| ... | 115   | ... | 125   |
| ... | 116   | ... | 126   |
| ... | 117   | ... | 127   |
| ... | 118   | ... | 128   |
| ... | 119   | ... | 129   |
| ... | 120   | ... | 130   |
| ... | 121   | ... | 131   |
| ... | 122   | ... | 132   |
| ... | 123   | ... | 133   |
| ... | 124   | ... | 134   |
| ... | 125   | ... | 135   |
| ... | 126   | ... | 136   |
| ... | 127   | ... | 137   |
| ... | 128   | ... | 138   |
| ... | 129   | ... | 139   |
| ... | 130   | ... | 140   |
| ... | 131   | ... | 141   |
| ... | 132   | ... | 142   |
| ... | 133   | ... | 143   |
| ... | 134   | ... | 144   |
| ... | 135   | ... | 145   |
| ... | 136   | ... | 146   |
| ... | 137   | ... | 147   |
| ... | 138   | ... | 148   |
| ... | 139   | ... | 149   |
| ... | 140   | ... | 150   |

T  
T  
T  
T  
  
U  
U  
  
U  
U  
V  
V  
V  
V  
  
V  
V  
V

|                               | Seite |                                    | Seite |
|-------------------------------|-------|------------------------------------|-------|
| Tropaeolum majus . . . . .    | 94    | Veratrum nigrum . . . . .          | 13    |
| Tulipaceae . . . . .          | 14    | — Sabadilla . . . . .              | 13    |
| Turiones Pini . . . . .       | 113   | Verbascum thapsiforme . . . . .    | 45    |
| Tussilago Farfara . . . . .   | 61    | — Thapsus . . . . .                | 45    |
| — hybrida . . . . .           | 61    | Verbenaceae . . . . .              | 38    |
| — Petasites . . . . .         | 61    | Verbena officinalis . . . . .      | 38    |
| — — femina . . . . .          | 61    | Verniceae . . . . .                | 75    |
| Ulmaceae . . . . .            | 108   | Veronica Beccabunga . . . . .      | 44    |
| Ulmus campestris . . . . .    | 109   | — Chamaedrys . . . . .             | 44    |
| — effusa . . . . .            | 109   | — officinalis . . . . .            | 44    |
| — suberosa . . . . .          | 109   | Vicia Faba . . . . .               | 84    |
| Umbellatae . . . . .          | 24    | Vinca minor . . . . .              | 36    |
| Urtica dioica . . . . .       | 105   | Vinum . . . . .                    | 86    |
| — urens . . . . .             | 105   | Viola canina . . . . .             | 90    |
| Urticeae . . . . .            | 104   | — hirta . . . . .                  | 90    |
| Vaccinium Myrtillus . . . . . | 51    | — odorata . . . . .                | 90    |
| — Oxycoccus . . . . .         | 51    | — tricolor . . . . .               | 90    |
| — Vitis idaea . . . . .       | 51    | Violarinae . . . . .               | 90    |
| Vaginales . . . . .           | 21    | Viscum album . . . . .             | 66    |
| Vaginantes . . . . .          | 24    | Vitex Agnus castus . . . . .       | 38    |
| Valeriana celtica . . . . .   | 58    | Viticeae . . . . .                 | 38    |
| — dioica . . . . .            | 57    | Vitis vinifera . . . . .           | 86    |
| — Jatamansi . . . . .         | 12.57 | Vouapa Phaselocarpus . . . . .     | 81    |
| — officinalis . . . . .       | 57    | Wrightia antidysenterica . . . . . | 36    |
| — Phu . . . . .               | 57    | Xeranthae . . . . .                | 33    |
| — Spica . . . . .             | 57    | Zea Mays . . . . .                 | 12    |
| Valerianae . . . . .          | 57    | Zingiber officinale . . . . .      | 17    |
| Vanilla . . . . .             | 18    | — Zerumbet . . . . .               | 17    |
| — aromatica . . . . .         | 18    | Zizyphus vulgaris . . . . .        | 75    |
| Veratrum album . . . . .      | 13    | Zygophylleae . . . . .             | 88    |



In demselben Verlage sind erschienen:

## Von den Krankheiten des Menschen.

Specieller Theil, oder Specielle Pathologie und Therapie. Von C. G. Neumann, Kön. Regier. und Medicinal-Rath etc. Erster Band: Fieberhafte Krankheiten. 904 S. gr. 8. 4 $\frac{1}{2}$  Rthlr. Zweiter Band: Chronische Krankheiten. 896 S. gr. 8. 4 $\frac{1}{2}$  Rthlr.

In 4 Bänden wird dieses Werk die ganze ärztliche Praxis umfassen und selbst die wundärztliche insofern verbinden, als sie der Sache nach wirklich damit verbunden ist, und nicht operative Fertigkeit erfordert, wohin besonders die Lehre von den Entzündungen, die chirurgische Diagnostik u. s. w. gehören. Der dritte Band wird die topischen Krankheiten, und der vierte die der sensiblen Sphäre enthalten.

Wir verweisen im Uebrigen auf die überaus günstigen Recensionen des allgemeinen Theils, namentlich auf die Hecker'schen und Pierer'schen Annalen, die allgem. Litteratur Zeitung und die Innsbrucker medicinisch-chirurgische Zeitung, in welcher am Schlusse der Recension gesagt wird: Seine Gabe ist aufs höchste schätzbar, weil jedes Blatt eine Fülle der feinsten, schärfsten Beobachtungen, der gediegensten Erfahrungen, der treffendsten Bemerkungen und der bündigsten Schlüsse enthält. Alle welche die genannte Wissenschaft mit Ernst und Liebe betreiben, also alle denkenden, zum Höhern strebenden Aerzte, werden dasselbe mit hohem Vergnügen lesen und wieder lesen, und jedes künftige umfassende Buch über allgemeine Krankheitskunde wird es berücksichtigen müssen. —

## Akiurgische Abbildungen

oder

Darstellung der blutigen chirurgischen Operationen und der für dieselben erfundenen Werkzeuge, mit erläuterndem Texte vom Dr. E. Blasius, Prof. in Halle. In 5 Lieferungen; Subscriptions-Preis welcher mit dem Erscheinen der fünften Lieferung erlischt, jede zu 2 Rthlr., Prachtausgabe 2 Rthlr. 25 Sgr.

Durch die Zahl von 3 bis 4000 einzelnen, theils schwarzen, theils illuminirten Abbildungen, wird alles, was durch blosse Beschreibung nicht hinlänglich klar gemacht werden kann, vollständig und systematisch durchgeführt, und so durch diese Kupfersammlung gleichsam ein

## Supplement

zu allen Handbüchern der Chirurgie

geliefert werden. Bei den verschiedenen Operationen kommen theils die verschiedenen Handgriffe, theils die Operationswunden zur Abbildung, wobei die verschiedenen Methoden Berücksichtigung finden; ebenso dasjenige, was dabei in anatomischer Hinsicht Interesse hat.

C. Spiculae multiflorae

|                                                                                                                         |                                                                                             |                                     |
|-------------------------------------------------------------------------------------------------------------------------|---------------------------------------------------------------------------------------------|-------------------------------------|
| <u>Valvula exterior aristat.</u><br><u>Quercus</u> Valvula exterior aris.<br>toti vossali, spiculae non<br>pyramidatae. | <u>Valvula exterior mutica</u><br><u>Andi</u> caulis protuberans<br>caulis non protuberans. | <u>Andi</u> caulis non protuberans. |
| <u>Bromus</u> Valvula exterior ar.<br>arista subapicali, spiculae<br>pyramidatae.                                       | <u>Briza</u> Spiculae<br>compressatae.                                                      | <u>Chalivica</u> .                  |
| <u>Festuca</u> Valvula exterior<br>arista apicali, spiculae<br>pyramidatae.                                             | <u>Glyceria</u> spiculae teretes, glumellae<br>basi callasae, paraspicatae rotatae.         |                                     |
|                                                                                                                         | <u>Poa</u> Spiculae compressae, glumellae<br>basi non callasae.                             |                                     |

D. Dichynae.

Poa Panícula terminalis mucronata  
spica lateralis foeminea.

C. Spiculae multiflorae

|                                                                           |  |                                                                          |                                |
|---------------------------------------------------------------------------|--|--------------------------------------------------------------------------|--------------------------------|
| Tavula exterior aristat.                                                  |  | Tavula exterior mativa                                                   |                                |
| Quena Tavula exterior aris-<br>ta vrsali, spicula non<br>pyramidata       |  | Nodi caulis protuberantes                                                | Nodi caulis non<br>protuberant |
| Panicula Tavula exterior ar-<br>rista subapicali, spiculae<br>pyramidatae |  | Briza Spicula<br>compressa                                               | Malinca                        |
| Festuca Tavula exterior<br>arista apicali, spiculae<br>pyramidatae        |  | Glyceria spiculae teretes, glumellae<br>basi callatae, parapetala renata |                                |
|                                                                           |  | Poa Spicula compressa, glumellae<br>basi non callatae.                   |                                |

D Dicotylae.

Poa Panicula terminalis mascula  
spica lateralis foeminea.

Gramineae. Tribus Digynia  
Caulis nodis protuberantibus vaginae fissae, flores  
2 bracteati, Embryo lateralis.

1 Spica terminalis.

A Spicula solitaria in quavis  
rhachis scutis

Spicula biflora

Secale

Spicula multiflora

Lolium spiculae acie rhachem spectans  
gluminae spicularum laterales, 1 valvatis.

Tritonum spiculae latitudine rha-

chidis. Monoglamina spectans gluminae 2 valvatis

B Spiculae plures, in quavis rhachis  
scutis.

Hordeum spiculae ternea 1 florum, valvatis angustis

Olyma spiculae binariae aut quaternariae, multiflorae.

2 Panícula.

A Spicula uniflora.

Phalaris. glumella intermedia latere dno floribus  
aucta

glumellae steriles nullae

Pipa. glumina glumellam superantem aristam longif.

Oryza glumina <sup>illa</sup> glumellam valde superantem.

B Spicula subflora.

Panicum glumellae omnes muticae.

Anthoxanthum glumellae steriles aristatae (stamina 2)

scutis!

1616  
H.

