

2. B. 11-7

Dv 1623

UNIVERSITÄTSBIBLIOTHEK
- Medizinische Abt. -
DÜSSELDORF
V 1415

77. 415-6

FLORÆ ALTDORFFINÆ
DELICIÆ SYLVESTRES
SIVE
CATALOGUS
PLANTARUM IN AGRO
ALTDORFFINO LOCISQUE
VICINIS SPONTE NASCENTIUM
CUM SYNONYMIS AUCTORUM, DESI-
GNATIONE LOCORUM, ATQ. MENSIIUM,
QUIBUS VIGENT, LAPIDUMQ; AC
FUNGORUM OBSERVATORUM HISTORIA
AUCTIOR EDITIS

à
MAURITIO HOFFMANNO
MED. DOCTORE ET P. P.
AC BOTANICO.



ALTDORFFI
Typis GEORGI HAGEN, Universitatis
Typographi.
A. C. 1667

Rara

Dv 1623

CATALOGUS
LIBRARUM IN AGRIS
ALGERIENSIS LOCISQUE
VICINIS

ALGERIENSIS
M. D. DOCTOREM
M. D. DOCTOREM



MAGNIFICIS, NOBILISSIMIS, PER-
STRENUIS ATQUE PRUDEN-
TISSIMIS

VIRIS

DN. BURCHARTO Löffelholz von Kolberg/
S. R. I. Castellano, nec non Eminentissimi Electoris,
Moguntini Confiliario &c.

DN. CHRISTOPHORO Dörrern ab Unterbürg

DN. LEONHARDO Grundherrn

DN. GEORGIO CHRISTOPHORO Beheim

DN. JODOCO CHRISTOPHORO Kresß
à Kreszenstein in Köhelsdorff & DürrenMingenau

DN. PAULO Harsdörffer

DN. GEORGIO PAULO Im Hoff

DN. GEORGIO SIGISMUNDO Führer ab
Haimendorff & Steinbüchel

DN. JODOCO WILHELMO Ebner ab
Eschenbach

DN. CAROLO ERASMO Tetzl à Kirchensitz
tenbach

DN. GABRIELI Nüchel von und zu Sündersbüchel

DN. WOLFGANGO Pömer

ILLUSTRIS SENATUS NORIMBERGENSIS

DIUMVIRIS, SEPTENVIRIS,

SCHOLARCHIS ET PROVINCIALIBUS

DOMINIS ET PATRONIS SUMMA OBSERVANTIA COLENDE

S. D.

MAURIT. HOFFMANN.

Medicinam paucarum quondam herbarum scientiam, ceu re-
mediorum à Naturâ ad salutem mortalium ubivis [expo-
sitorum, quemadmodum hodièq; nonnullas pro fati clementiâ
cum morbis ingruentibus adolefcere & luxuriare videmus³],
dum simplex erat ex simplici plantarum victu sanguis, in-
deque pendens robur & valetudo corporum, facilè suffice-
re, necessitatibusq; vitæ sanguineæ singulis prospicere potuiffè,
ex feculi illius captu elucescit clariffimè. Postquam verò sensim
obrepente priscae frugalitatis deliquio per proceres gulæ fines
voluptatis longiùs promoti sunt, atq; per fastidientis stomachi
oblectamenta, tam varias nectar illud accessione chyli varii, as-
sumtorum qualitates æmulantis, mutationes subire cœpit, cœ-
perunt etiam contemni obvia Naturæ blandientis præfidia, par-
voq; amplius hominum, longævitatè affectantium, desideria
redimi noluerunt, sanguinisq; adulterationi, morborum multi-
tudinè faventi, oppositæ fuerunt Compositiones operosæ & mi-
sturæ inexplicabiles. Ejusmodi equidem multæ, & non tam
ex domesticis, operaq; levi parabilibus, quàm transmarinis, ab
Arabibus & Indis ambitiosè, sollicitèq; conquisitis, etiamnum,
passim prostant, quotidieq; plures præscribuntur. ostentatione
Artis majori, an temeritate Medicinam facientium, dubium relin-
quentes. Quasi per varietatem medicamentorum morborum
varietas expugnanda, vitioque sanguinis vario farrago medica-
mentorum varia optima esset. Atq; uti deliciis dissoluto ventri-
culo consueta averfanti, sic & Naturæ languenti nova & inusi-
tata, ab alio orbe petita remedia, præ familiaribus placerent, sim-
pliciaq; nostra planè impotentia essent, prout rerum abundantia
in sui despectum & neglectum quotidie vulgus rapere solet.
Atten. incertum etiamnum de plerorumq; usu habetur, luxetur
sæpius præfens valetudo, an amiffa restitatur, quorum scil.
dubia collectio, inconveniènsq; nostro calori & sanguini origo.
Quin etiam multæ plantæ, quas adversus ægritudinum impetum
efficaciffimè pollere voluit æterna rerum optimarum scaturigo
Deus, citra confusionè Naturæ Medicatrici, fat idoneæ deprehen-
dun-

duñtur, siue infestum vitæ penetrabilibus frigus superandum, siue æstuantium viscerum fervor temperandus, siue suffus partibus humiditatum imbrës exsiccandi, siue ariditas earundem squaïorq; repentinus prohibendus, siue dolorum cruciatus leniendi siue deniq; superflua è corpore per varios, tam patentes quàm insensibiles meatus eliminanda fuerint. Maximè autem cum nostrates nostro sub Sole, inque nostro solo natæ, crasi ac sanguini nostro amicæ magis sint, adeoque tam pro valerudine, fulcienda, quàm morborum impetu retundendo convenientiores, quivis intelligere potest, peregrinis & externi Orbis remediis tanto perè non inhiandum, cumultuarioq; congestu Compositionis non adeò esse fidendum, multò minus nostras stirpes, ad medicationem aptissimas, aspernandas esse. Imò eò cupidius in nostratiis, præsertim ad Officinarum usum jam receptarum, plantarum valerudinis humanæ præsidēs Medicos pariter & eorum ministros Pharmacopæos inquisitionem, ob liberam animi oblectationem & præclaram utilitatem Regibus olim dignam, incumbere oportere, quò major pro cœlesti benignitate varietas singulis mensibus æstivis passim se offert, curam minimam colligendi, seligendi fecernendiq; maximam esse, monstrans. Nam & potestas non omnibus æqua & quædam sub gratissimo foliorum virore virus, sub amabili florum speciosorum venustate toxicum velant, salutemq; mortalium in discrimen vocare audent.

Illius igitur imminuendæ, Artisq; servandorum hominum, stabiliendæ gratia, cum partes sint mei officij, Philiaris hujus Universitatis publicè demonstrare eas, quæ salutare valetudini cõservandæ sint impendendæ; quæ noxiæ, prudèter seligendæ, & verò in agro Altdorffino, vicinisq; locis ultra nongentas occurrant florù elegantia non minùs, quàm Medicâ virtute comendabiles, miseræ plebeculæ, quæ sumtus rarò tolerat, præ preciosis arridentes & sufficientes, non tantùm Herbationes siue excursiones frequentes cum Ipsi ad loca ediciora & herbosa in trium milliariù circuitu hætenus institui, sed & earundem occasione Catalogum istarum LUDOVICI JUNGERMANNI industriâ olim conscriptum & CAS-

PARI

PARI HOFFMANNI (*ἄνδρ' ἐν ἀγῶνι*) curâ ante hosce XLVI. annos
edicum, variis in locis quarundam nondum ab ipsis Antecessori-
bus observatarum accessione, additoq; loco determinato & tem-
pore, quò florere solent; tum fungorum vescorum & venenato-
rum, tum lapidum, non tantum cochlearum, sed & ostrearum,
marinarum & concharum imagines repræsentantium, à tempore
diluvii hucusq; fortè superstitum, aut à feminali quadam virtute,
formatrice in ærâ temporis productorum, enumeratione in tan-
tum auxi, laudatissimorumq; quorundam Botanicorum synony-
mis, descriptionem brevem, vimq; etiam Medicam innuendis
additis, ita interpolavi, ut opus planè novum natum sit.

Eum autem laborem meum, Floræ Altdorffinæ Corollam,
Magnifici, Nobilissimi, Perstrenui ac Prudentissimi Viri,
in Gratia Vestrae templo consecrare debui, tum ut gra-
titudinis meæ aliquod monumentum extet pro insigni Ve-
strâ benevolentia, quâ me Poliatri, mox Professoris muneri hic
admotum non promtè minus inchoo suscepistis, quàm constanter
hactenus & liberaliter fovistis; tum ut quàm felix territorium,
Vestrum cum Vicinia sit, Vestraq; prædia vegetabilium uberrimo
lætissimoq; proventu quotannis gaudeant, Vobis præ reliquis Rei
herbariæ deditis palam fiat, atq; Vestrorum meritorum immorta-
lium incremento cura hæc salutis publicæ nostra imputetur.

Accipite ergò, quâ me provocastis, benignitate hoc obser-
vantia pignus ab eo, qui qualicunq; occasione studium & obse-
quium suum optat esse probatum, neque nescit Vobis quoque
volupe esse, à fastigio Vestro haud rarò ad agrestia & humi re-
pentia divertere, inque secreta & miracula, quibus perfusa est
hæc Naturæ pars, inquirere, atq; hoc deliciarum hortensium &
arvensium lenocinio animum publicarum curarum lento vincu-
lo impeditum expedire. Valete feliciter, Patroni mei Magni,
Vestrisque auspiciis Musas Medicas ad exteros fugientes
hic sistere pergite! Ex Altdorffinâ Vestra d. XX. Febr.
A. C. clo b C L X II.

INter opes inopes gemmas calcamus & aurum,
 Queis implet nostrum Chloris amica solum.
Quando nescimus gazas tellure latentes,
 Quæ sita est alibi gloria nata domi.
Amplius haud debet naturæ injuria ferri,
 Proteri & ingrato condita dona pede.
Eja, HOFFMANNE, bonam hanc naturæ suscipe cau-
 Ac Altdorffiacos perge aperire sinus. (sam.
O fortunatos, Duce Te sua dum bona norunt
 Agricolæ, cives, Hippocratisq; cohors!

*Scrib. in honorem meritißimi tum dere
 omni Medicâ tum præsertim Bo-
 tanicâ VIRI*

JOH. CONRADUS DÜRR P. P.

Felicitum ô HOFFMANNE! temporum Radix,
 & sanitatis Termes, aureum Pomum,
Mortalibus, suprema termini summi
 Spes, denique Horror & Napelle Parcarum!
Quando recenset germinantium florum,
 Apollinis circumfidentium sedes
urbam, micantiumque siderum terræ
 stellas, colores purpuræ, decus silvæ;
nondumque tactis viribus, fedet pallor
 in ore Morti: nuda nominum signa,
fugit repente, noxios putat flores:
 Lethale sentit frigus, algidum Lethum,
HOFFMANNE collium venuste Flos Phœbi,
 Lex Febrium, Ægrimoniæ Sudes! quando

tam

tam pertinaci carpis ungue montanas;
denatur omnis gens cruenta Morborum,
fugamque sumit, quâ potest viâ latè.
HOFFMANNE Semen Artis, & Ferax Arbos
ramos Eoas in plagas & Occasum
Spargens! nocenti si premis jugum calce,
sunt obviam comata Numinum monstra
Silvestrium, Dryas, Napæa, Carmenta,
omnisque plebs agrestium puellarum,
florumque graminumque plurimæ gentes.
Hic cana Nardus, Liliu superbum istic,
ut præda, gaudent abripi tuâ dextrâ,
& colla subdunt ensibus tuis sponte.
Thymis abundans in tuis amat chartis
legi politis Hybla: vertices montis
Hymettus inserit suos tuo libro:
In quo Venustas omnis & Nemus florens,
largissimorum temporum Vices gratæ,
Majusque passis ipse obambulat cirris.
Hæc inter Echo vocibus dat applausum
Alcumque clamat: Quisquis es! labores hos
AMA, FUTURIS posteris, & HIS FUSUM
DIC NOMEN, ut sunt sparsa præta Narcissis.
Jam Fama dixit Seculo: Deum Interpres
Hoffmannianum Nomen imprimit cœlo.

MAURITIUS HOFFMANNUS
MEDICUS

per anagr.

AMA FUSUM NOMEN, DIC HIS
FUTURIS.

Observantia ergo

L. Mq; adjecit

CHRISTOPHORUS MONITOR

P. P.

OCCEIDENS.



A.
NO:
1

11. Jun-
es. Abies
Beisshart
ne viridi-
lis pecti-
bilis fut-
Sylvia.
ula The-
ra Bauh.
gentibus,
sca instar
am mora
Piceæ pu-
bricatim
naturita-
rum hos-
abi inito
te consti-
um rudi-

al. majus
xov, caq;
n. Jul. &
antia ejus

sculis her-
pagum
dictum.

Acer



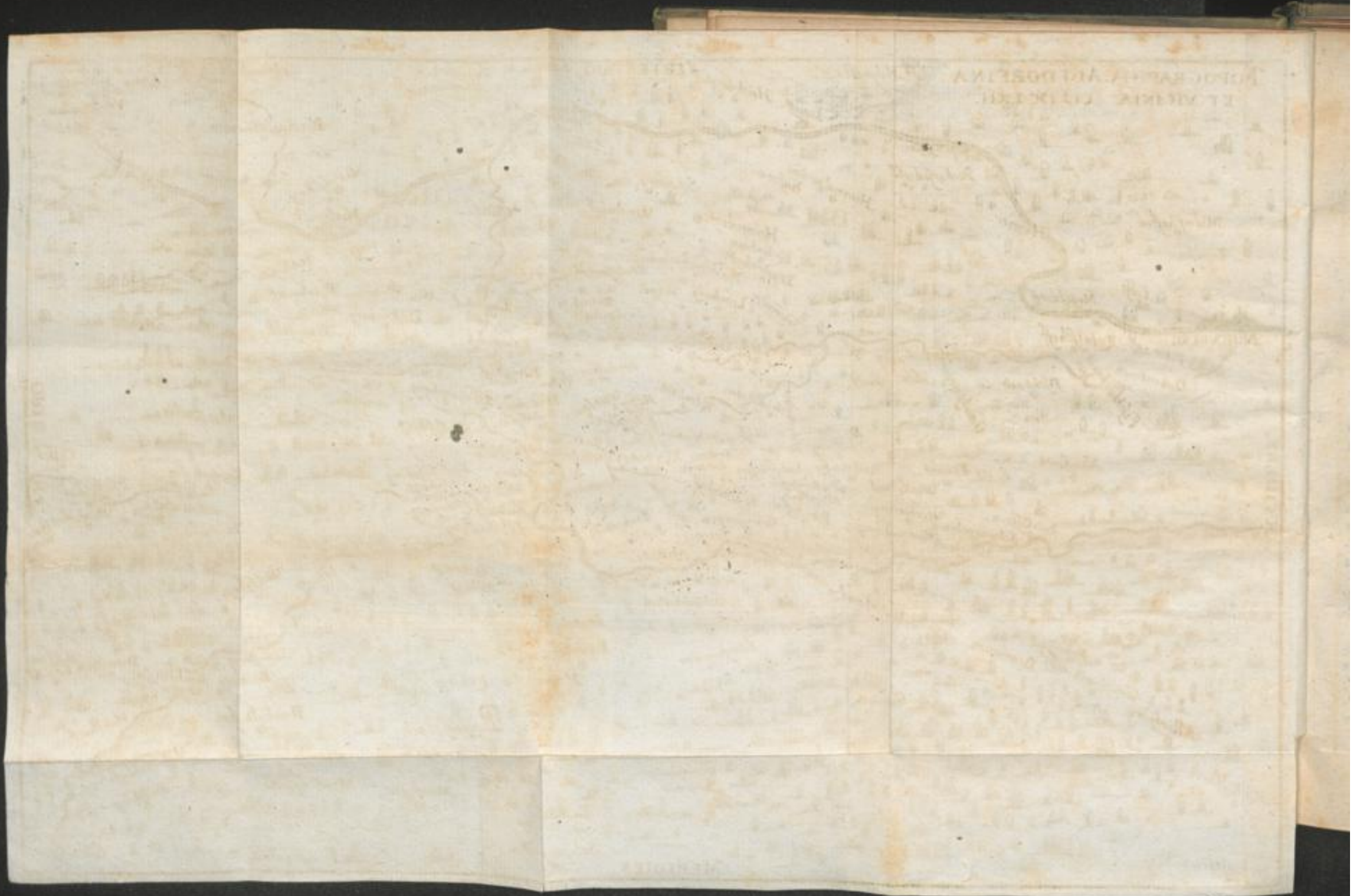

POPOCATHI AITDOSTINA
ET VIRIKIA COLICIXH

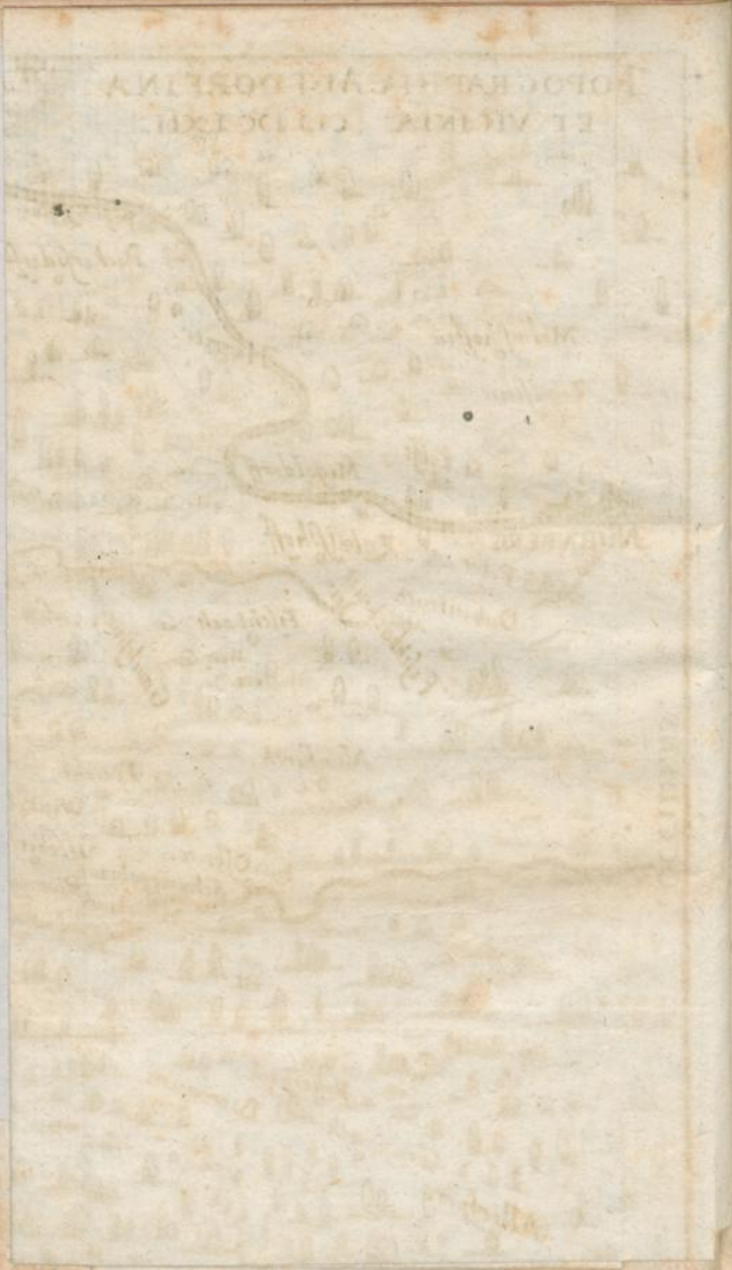
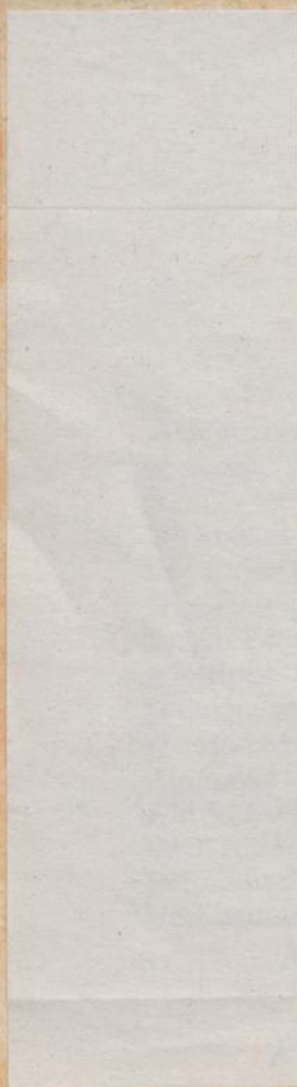

CATALOGVS PLANTARUM
CIRCA ALTDORFFIUM NORICUM
SPONTE NASCENTIUM
CUM SYNONYMIS BOTANICORUM
LAUDATISSIMORUM
SECUNDUM ORDINEM ALPHABETICUM.



ABIES *Matth. Lob. Tab. mas Theophr. Jungerm.* Abies Plin. & foemina Theophr. *Clus.* Abies alba & foemina *Bauh.* vulgò Thannen & Weisthannen / foliis est in extremitate bifidis supernè viridibus, aversà parte cinereis, utrinque in ramulis pectinatim dispositis & conis herbaceis sive *strobilis* sursum spectantibus, quorum nucamenta offert *m. Majo in Sylvis.*

Abies foemina Theophr. Jungerm. Picea Plinii & Abies mascula Theophr. *Clus.* Picea *Matth. Lob. Tab. & alior.* major sive rubra *Bauh.* vulgò Söhren & Korbe Thannen / foliis est rigidis & pungentibus, incerto ordine ramos cingentibus. In hac rami fracti *usci* instar densè implicati sæpè observantur, ut & *nucamenta* quædam mora immatura herbaceo pallore *m. Jun. & seq.* æmulantia, Piceæ pumilæ à *Clus.* adscripta & à *Matth.* depicta, è squamulis imbricatum composita, inque pungens foliolum desinentia, perque maturitatem sub finem ætatis in cellulas dehiscentia, vermiculorum hospitia. *In Sylvis passim circa Birnehann & Feuchte / ubi initio Miji, Iuli pallecente farina pleni, nimborum sulphur fortè constitutente, & Strobilorum sive conorum deorsum nutantium rudimenta purpurascencia cernuntur.*

Abrotonum V. Artemisia.

Abfinchium vulgare Matth. Tab. & Officin. sive rusticum Thal. majus *Clus.* latifolium *Dod.* *Wehemuth* vulgò quia *καρηβαχικόν*, eaq; propter antè usum aquæ ferventi mergendum. *Fl. m. Jul. & Aug. in Incultis, præcipuè circa Neosorum,* ubi abundantia ejus agricolis ferè molesta.

Acer major *Cordi,* latifol. *Clus.* Platanus Germanica *Thal.* flosculis herbaceis racematim dependentibus. *Im Entenberg & post pagum Weinhoff, juxta antrum illud horridum die Teuffelsstich dictum.*
Majo.

A

Acer

Acer montana tenuifolia Thal. acutioribus fol. Gesn. Im Buchberg agris Neosor. Eod.

Acer tenuifolia sive minor Cordi. Acer campestre & minus Bauh. Opulus Gesn. vulgò Wastholter / Miltch. & Kretschbaum / Wasserhülsen. In saxis frutex est, caulibus sæpè alatis, in sylvis & pago Neustätsberg / arboris proceritatem exæquat. Majo.

Acetota pratensis Bauh. major & Officin. Oxalis Matth. Dod. Lob. Tab. Lapathum acetosum Jungerm. Saueramffer. In pratibus. Aprilis & Majo, foliis sæpè crispatis.

Acetosa ocimifolia palustris polyspermos nostra; Βυκεφάδι Φογγ Neapolitana Col. cujus semina triangula perianthio triangulo, quasi tribulaceo includuntur. Post Allerberg / qua per editiora via ducit Hilpoltsteinium ad marginem piscinarum primum occurrentium versus Röchelsbuch / m. Aug. & Sept.

Acetosa arvensis lanceolata Bauh. Oxalis minor Matth. ovina Tab. Sinuata vervecina Lob. Acetofella Lonic. sed non Offic. In arvis sicciorebus. m. Majo & seqq.

Acetosa lanceolata angustifolia repens sive V. Bauh. in Prodr. Acetofella minima rubra. In arenosis incultis Norimbergam respicientibus Beyn Gleißhammerlein / Julio & seqq.

Aconitum Lycoctonum lut. vulgatius Clus. II. Matth. Tabern. Luparia fol. mollioribus major floribus luteo pall. Majo. Im Schlipffelsberg juxta Sulzbürg.

Aconitum Lycoctonum humilius fol. durioribus flor. pallidis, In montibus supra Hirspruccum. Jun.

Aconitum racemosum Bauh. sive bacciferum. Christophoriana Lob. Dod. Clus. Tab. & Costus niger quorundam. Hujus radices male pro Hellebori nigri radicibus a rhizotomis Bohemis venduntur. Passim in opacis sylvis & editioribus Pfaffenthalij m. Majo. flores muscosos candidos profert, Aug. baccas nigras.

Acorum Cam. verum sive legitimum Clus. Calamus aromaticus Officin. Kalmus. In piscinis bey Alten Zurch / & circa Neosorum & Fischbach / alibi que m. Julio Julos loco florum exhibens.

Adiantum album Cam. Tab. & Offic. nigrum Casalp. Salvia vitæ quarundam Lob. Paronychia Matth. Waurrauten. Ruta muraria Dod. Bauh. In rimis murorum arcu Burgthann / etiam oppidi & templis pagorum.

Adiant.

- Adiantum nigrum** *Offic.* quod alia Trichomanes *Diosc.* alia Polytrichon vocant, Adiantum rubrum *Lonic.* Trichomanes *Matth. Dod.* mas major *Tab.* Saxifragia rubra *Thal.* Frauenhaar & Steinbrech / *In adis Saxi circa Rühbrünlein / aliisq.*
- Adiantum nigrum** tenerius five rutaceum, fortè Trichomanes minor mas *Tab.* *In isdem jura Gstein / ubi Vulcani ministri ferrum exercent, propè Schwarzenbrug.*
- Adiantum** à *Φυλλον* *Thaly* majus & minus. Polytrichum aureum majus & minus *Bauh.* Polytrichum Apuleji majus & minus *Fuch.* Adiantum aureum majus & minus *Tab.* Guldener Widertthon. *In Sylvis opacis muscosis & Ammerbach m. Apr. & Majo.*
- Adonidis flos** V, Chamæmelum.
- Ægilops** V. Gramen.
- Agrimonia** V. Eupatorium.
- Aizoon majus** *Cam.* Sedum vulgare *Eyst.* majus *Bauh. Tab.* Sempervivum majus *Matth. Lob. & Officin.* alterum five Jovis barba *Dod.* Hauswurk. *In rectis enim domorum frequens zu Rastch & alibi, à quibus fulmina averruncare creditur. Junio.*
- Aizoon hæmatodes** *Lob. Tab.* Sedum minus V. *Clus. I. Dod.* minus lut. fol. acuto *Bauh.* Hujus caulis cimis denticis latus monstrosus excrefcit, ejusdemque flores si intorqueantur fit
- Aizoon scorpioides** *Lob.* Sedum minus *IV. Clus.* minus lut. ramulis reflexis *Bauh.* *Locis urrumq. arenosis,* ubi ad molam acuendis ferris olim paratam *Schleismühl & Bretthal* descenditur *m. Julio.*
- Aizoon** five sedum minus teretifolium album *Bauh.* Sempervivum minus *alt. Dod.* Sedum minus *Marth. I. Clus.* Vermicularis five Illecebra major *Lob.* Vermicularis & Crassula minor *Officin. ejusdem. In Maceris & Saxi zu Eysmannsberg. Junio.*
- Aizoon** five Sedum minus teretifolium alterum *Bauh.* Sempervivum parvum *Lob.* Sedum medium teretifolium five Sempervivum minus *Offic. ejusdem,* sedum minus *II. Clus. In isdem sed priore minus frequens & fl. albo tantum.*
- Aizoon** acre *Cordi,* minus fervidi gustus *Thal.* Sempervivum minus vermiculatum acre *Bauh.* *III. Matth. VIII.* Causticum *Clus.* Illecebra *Dod.* Gramen *III. Plin. Anguill.* Vermicularis *Offic. & Herba arthriticoscorbutica nostra Mairpfeffer. In maceris, serpillis & ericetis passum m. Junio & Julio* flosculos luteos stellatos offert.

Aizoon minimum *Cordis* alterum insipidum, Vermicularis insipida *Thal.*
& *Eystett.* Sempervivum minus vermiculatum insipidum *Bauh.*
A priori non solum gustu differens, sed etiam foliis longiori-
bus, teretioribus, tenuioribus & à caule reflexis. Quare hoc insi-
pidum, non acre, usurpandum aut teretifolio albo substituend-
um in Ung. Populeo. *Iisdem locis & in aggeribus, agrorumq;*
marginibus circa Röttenbach.

Aizoon palustre *Camer.* Sedum palustre *Clus.* fl. incarn. *Eystett.* subhir-
sutum purpur. *Bauh.* m. Jun. *In pratis humidioribus circa No-*
rimbergam & Reichlingen propè opp. Lauff.

Aizoon petraeum, sedum minus XII. alpinum VI. fl. lut. *Clus.* alpinum,
hirsutum lut. *Bauh.* Levcoium luteum aizoides montanum *Col.*
In Saxis pagi Ripsenburg m. Apr.

Alcea V. Malva.

Alchimilla V. Sanicula.

Alectorolophos sive Crista galli *Dod.* Crista galli *Herb. Lob.* pedicularis
pratensis lutea *Bauh.* Pedicularia lutea *Tab.* Hujus quaedam vari-
etas est: nam in agris latioribus ramosa est comâ candicante; *In-*
pratis verò siccioribus non ramosa comâ fuscâ crescit, ut major &
minor haberi possit. Majo & Junio utraque.

Alectorolophos purpurea sive III. genus, alt. cristæ galli *Clus.* Pedicularis
Lob. Tabern. pratensis purp. *Bauh.* campestris I. *Tragi.* Fistularia
Dod. m. April. & Majo. *In uliginosis* quâ itur versus *Heidenberg;*
In pratis verò circa Eudersheim & Gruppach altius assurgit, flosq;
purpureus nonnunquam candicat.

Alliaria *Matth. Dod. Lob. Cam. Tab.* Pes asini *Pandectarij.* Rima Mariæ
ejusd. *Anguil.* Scordotis quibusdam. Quò pro scordio felicissimè
usus fuit *Guilh. Fabrit. Hildanus Obs. 94 Cent. 2. In Sepibus*
Majo.

Allium sylvestre tenuifolium *Lob. & Dod.* campestre juncifolium capita-
tum purpurascens *Bauh.* *In pratis montosis & agris Mauriti-*
ano subjacentibus. Junio.

Alnus *Marth. Dod. Lob. Tab.* vulgaris *Clus.* rotundifolia glutinosa viri-
dis *Bauh.* cujus foliis recentib. per cubicula stratis pulices capiun-
tur. *κλῆξ Theoph. Erlen Ad aquas passim & im Ammerbach al-*
neta constituit, ubi flosculos stellatos rubicundos cum Julis pro-
fert initio April.

Alnus

Alnus nigra Lob. & Camer. baccifera Bauh. & Lugd. Frangula Matth.
Dod. & Offic. Saulbaum Tragi. In alneto post domum pauperum
& Juniperero versus Schleißmühl frequens m. Majo.

Alsinanthemum Thal. V. Pyrola.

Alfinae altissima nemorum Bauh. maxima Lob. major Dod. II. major Tab.
In dumetis quibus aqua subest. Aprili & Majo.

Alfinae palustris serpillifolia minor Casp. Bauh. I. in Prodr. An anagal-
lis serpillifolia aquatica Job. Bauh. in histor. fontis Bollenf. lib. 4.
pag. 194. & Hist. univers. l. 29. c. 113. m. Julio. In stagnis arenosis
per aetatem hincis, quae itur sum Heidenberg & ad extremum
pontis F. schb. acensis.

Alfinae media Bauh. Tab. minor Dodon. Lob. Hippia minor ejusd. Cui eti-
am ut & Matth. ac Officin. simpliciter Alfinae dicitur. Hünersab-
bey. Passim in campis m. Mart. & seqq.

Alfinae hirsuta magno flore Bauh. hispida I. Thal. hirsuta Cam. spuria III.
Dod. quae male Offic. quibusdam Auricula muris & Pilosella dici-
tur. Majo In agrorum marginibus, ubi saepe abortiva, floris ex-
plicatione ab insectis prohibita, cernitur.

Alfinae hirsuta minor Bauh. hispida minuta Thal. Eod. versus Officinam
laterum.

Alfinae Chamædryfolia flosculis pediculis longis infidentibus Bauh. Alfinae
minor fol. Triflaginis Lob. spuria altera Dodon. Febr. & Mart.
In arvis, in quibus etiam

Alfinae foliis Veronicæ, flosculis cauliculis adhærentibus Bauh. & Tab.
quae a præcedenti discernitur, quod scilicet hujus folia caulem ferè
amplectantur, illius nitantur pediculo evidentiori. Eod.

Alfinae minor multicaulis fol. oblongo Bauh. minima Dod. Cam. & Lob.
petrea minima Tab. In arvis & collibus sabulosis Apr. & seqq.

Alfinae tenuifolia muscosa Bauh. muscosa Lugd. In Sylvis humidis Majo.

Alfinae pratensis glabra Bauh. verna Lugd. In aridis primò tantum vere
propè patibulum.

Alfinae hederule fol. Bauh. spuria prior Dod. hederacea Tab. Morfus gal-
linæ fol. hederule Lob. Elatine prior Lugd. flosculis cœrulescen-
tibus & albescentibus. In omnibus agris præsertim novellis m. Mar-
tio & seqq.

Alfinae triphyllis cœrulea Bauh. recta Tab. parva recta fol. alfines hede-
raceæ sed rutæ modo divisis Lob. Händlein Kraut fl. cœrul. Tragi,
dactyl.

- Dactyliobotanon** *Thal.* In arvis pinguioribus Collegio vicinis, Aprilis.
- Alfne** petraea *Tab.* sed fl. albis congener saxifragæ albæ, hinc pro Saxifragella habenda; sedum tridactylites tectorum *Baub.* Paronychia altera *Dod.* rutac. fol. *Lob.* dactyliobotanon alterum *Thal.* In saxosis ad arcem Hilpoltstein Norimbergensium & Heltfenberg bey Zengensfeld ac propè Traunsfeld *Maji* initio.
- Alfne** minor capitulis lini cauliculis inflexis *Baub.* minima suffruticis instar *Thal.* ἀνώκαρον Ⓞ dicenda. *Eod.* In pratis montosis & summitate des Buchbergs.
- Alfne** spergulæ facie minor flosculo subcœruleo sive IX. *Bauh.* in prodr. In sabuleto Iunipereti Palatinatum respicientis & circa Spohnberg / *Majo.*
- Althæa** V. Malva.
- Amarantus** maximus pannicula sparsa *Bauh.* purpur. *Lob.* & *Dod.* Blitum *Matth.* Indicum *Tabern.* feritur aliquando à rusticis Leimbungensib. Heidelbacensib. & Ludersheimensib. & vocatur Welscher Hirsch / *Rother Mayer.* *Aug.*
- Anagallis** phœniceo fl. *Bauh.* phœnicea mas *Lob.* mas *Matth.* *Dod.* terrestris mas *Thal.* Anagallis & Corallium *Offic.* Passim in agris m. *Jun.* & *segg.*
- Anagallis** cœruleo fl. *Bauh.* foem. *Lob.* *Clus.* *Dod.* *Matth.* terrestris foemina *Thal.* In agris montosis post Nieden & Hagenhausen ac circa Hohenstein propè Mühlberg m. *Jun.* & *segg.*
- Anagallis** foemina fl. albo. *Ibidem* sed rariùs.
- Anagallis** lutea nemorù *Bauh.* *Tab.* *Lob.* luteo flavove flore *Camer.* *Clus.* Numularia sylvatica sive mas *Gesn.* instar numulariæ enim serpendo perennat. Alfne lutea *Lugd.* In udis alneti via philosophice proximi post domum pauperum, aliisq. umbrosis. *Junio* & *segg.*
- Anagallis** aquatica *Tab.* major fol. subrot. *Bauh.* fol. maximo *Thal.* flor. cœrul. In palustribus bey der Gnadenberger Klosterbrucken & post Röttenbach. *Junio.*
- Anagallis** aquat. minor *Tab.* fol. subrot. *Bauh.* Anag. aquatica sive Beccabunga Germanor. *Lob.* *Dod.* utraq. *Offic.* Beccabunga, vulgò Bachpimmen. Ad lacus passim *Majo* & *Junio*, lætissima in der Lauter post Lauterhoffen.

Ana-

Anagallis aquat. major folio oblongo *Bauh.* nonnunquam serrato, *Berol.*
la major *Tab. m. Jul. In ydis pagis Berg dicti.*

Anagallis aquat. minor fol. oblongo *Bauh.* haud raro serrato, Anag. aq.
minor II. *Tabern. In iisdem florib. pallidis, sæpè etiam albis circa*
Ehispach & post pagum Weinhoff quâ itur nach Grünsperg.

Anagallis aquatica angustifol. scutellata *Bauh. in prodr. aq. angustifol.*
Job. Bauh. Hist. univ. l. 38. In junceto, per quod itur versus Heiden-
berg am Riedner Wald m. Jun. & seqq.

Androsæmum V. Hypericum.

Anchusa V. Lithospermum.

Anemone sylvestris fl. albo sive III. *Matth. Sylv. I. Clus. In editioribus*
montis Mauritanii ut & Saxis circa Hilpoltstein Noriberg. &
Winterstein item in summitate des Buchbergs. Maj.

Anemones species *Gesn. Thal. est Pulsatilla dicta Matth. Dod. Tab. Pul-*
satilla vulgaris Lob. dilutior Clus. m. Martio & Apr. In montosis
Palatinis circa Casel / Heimbürg / Breitenegg alibi que ex-
sultat & Osterblumen vocatur. Kuchen / Schell Brunn

Anethum *Offic. & Herbar. Dille & Kümmertling Kraut. Jun. In semi-*
nariis brasicæ capitatæ nonnunquam occurrit.

Angelica aquat. *Gesn. & Bauh. Archangelica Lob. Dod. & Clus. ampli-*
oribus foliorum alis. Ad ripas aquarum m. Aug.

Angelica sylvestris *Matth. Dod. Cam. Tab. sylvestris major Bauh. foliis*
tenuioribus. In ydis alneris m. Julio & seqq.

Angelica sylvestr. minor sive erratica *Bauh. Herba Gerardi Dod. Giesæ*
Thal. Podagraria Germanica Lob. Ægopodium Tab. Ubiq.
ad sepes. Majo & seqq.

Anisum *Herbarior. & Officin. Seritur nonnunquam circa Norimbergam*
usq. Johannes Seld fl. Junio.

Anonis V. Ononis.

Anonymos Coluthææ flore *Clus. Pervincæfol. Cam. Chamæbuxus flore*
Coluthææ Bauh. Chamæpyxus Tragi & Gesn. Im Heiden-
berg / quâ post pagum homonymum dextrorsum adscendi-
tur; Copiosius in Sylva propè Zabelshoff & in asperis Palati-
natis bey Wiesenacker ac Breitenbrunn / ubi variat fol. stri-
atissimis floeculis ex albo flavescens m. Apr.

Anonymos Coluthææ flore fl. albis medio rubescentibus *m. Majo ad saxa*
humida quâ ex Cænobio Blanckstetten ad proximum mon-
tem adscenditur.

Anony-

Anonymos linifolio *Clus.* Linaria montana flosculis albicantib. *Bauh.*
Sylvatica *Thal.* adulterina *Tab.* Anthyllis montana *Lugd.*
Majo. Versus Birnthann bey denen vier Brüdern / abiete
feil. ex uno caudice quatuor ostentante & in Heidenberg.

Anserina V. Argentina:

Anthemis V. Chamæmelum.

Anthyllis leguminosa *Lob.* Lenti similis *Dod.* Lagopodium *Tab.* arthe-
tica Saxonum *Thal.* Vulneraria rustica *Gesn.* Lotus laus. *Dal.* Loto
affinis Vulneraria *Bauh.* In *Mauritiano* & *Buchberg* frequens,
item in pratis versus Senzenbe 3 fl. lut. raro albesc. *Majo* & *Jun.*

Antirrhinum arvense majus *Bauh.* minus *Gesn. Tab. I. Matth.* sylv. five
phytevma *Dod.* arvense rubrum *Thal.* Bucranium *Cordi, Drant*
& *Levenmaul.* In segetibus montosis versus Lauterhoffen & agro
arenoso post *Wellerfleiden* / *Julio* & *seq.*

Antirrhinum arvense minus *Bauh. III. Matth.* minimum *Thal. Cam.* al-
terum repens *Lob. Ibid.* & in Heidenberg. *Junio.*

Aparine vulgaris & *Matth. Dod. Lob.* aspera *Thal. Φιλεταίερον Hipp.*
Lappago aspera & Asperugo *Plin. Φιλάνθρωπον* ab aspe-
ritate vestium tenaci *Wellerfläuse.* In sepiibus m. *Jun.*

Aparine lævis *Ces.* Mollugo Belgar. *Lob.* montana *Dod.* Mollugo *Clus.*
montana latifolia ramosa *Bauh.* Matrifylva II. *Tragi.* In Sylvis
caeduis m. *Julio.*

Aparine lævis Epatica, Asperula aut aspergula odora nostras *Lob.* odorato
flore *Clus.* albo *Dod.* Utraque *Officinis* cum *Trago* dicitur *Matri-*
sylva & *Matrifylva*, alicubi etiam cum *Tab.* Hepatica stellaris
vulgò Leberkraut / Waldmeister / Waldmännlein. In Sylvis enim
Pfaffenthal & *Mauritij Majo* luxuriat, sed in apricis & saxosis
minor aut odoratior habetur, ut

Aparine lævis strigosior, odoratior & saxatilis dici possit. An Rubeola
Saxatilis *Bauhin.* ? Circa *Hohenstein* / m. *Jun.*

Aparine five asperula aurea *Dodon.* Cruciatæ aurea *Tragi,* minor *Lob.*
Cruciatæ herniaria *Thal.* quod admodum præstans sit in herniosis
rupturis solidandis, undè Inguinaria *Plin.* quibusdam creditur. In
Ammerbach & quæ descendit in *Pfaffenthal.* *Majo.*

Aparine five Rubiola arvensis *Cam.* repens cœrul. *Bauh.* cum quâ non
eadem Asperula cœrulea *Cam. Dod.* aut *Lob.* In segetibus monta-
nis & Horto Medico proximis m. *Jul.* & *seqq.*

Apium

- Apium montanum** *Lugd. fol. ampliore Bauh. Oreoselinum Clus. & Lob.*
 (qui etiam Petroselinum vocat.) 1. *Tab. Veeltguta Dod. i.e. multibona. In Sultzbürg / quã ex Sulzkirch adscenditur, & Mauritiano,*
frequens etiam circa Allersperg / alibiq. m. Jul.
- Apium palustre** *Bauh. Matth. Eleoselinum Dod. Lob. Paludapium Tab.*
Apium Offic. Ad Nigrum fluvium jwischen Ratsch & Bretthal / Eod.
- Apium palustre fol. oblongis** *Sion Bauh. Sium sive Laver Diosc. olusatri*
folio s. Pastinaca aquat. Lob. Sium verum Matth. odoratum Tragi,
Cicuta aquat. Gesn. Ad radicem des Heidenberg & in lacustribus
circa offic. lateritiam Neosor. ac piscinis Fischbacensib. Aug.
- Apium palustre erucæfolium**, *Sium erucæfolio Bauh. Lugd. majus angu-*
stifol. Tab. alterum Dod. Olusatri facie Lob. Cicuta maxima quorund.
Eyfl. Ad radices Mauritiæ & in lacunis ad Cœnobium Seeligent-
pforten. Eod.
- Apium sylv.** *Dod. lacteo succo turgens Bauh. Daucus palustr. Cord. Olse-*
nichium Cordi. Thaly, Etsnah. In alnetis n. m. Jul. versus offic. late-
rum & post domum pauperum.
- Apium Cicutarium** V. *Cicuta.*
- Aquilegia sylvestris** *Bauh. Thal. Simplex Cam. Aquilegia Trag. & Offic.*
Aquilina Matth. Lob. Tab. m. Majo Im Heiden - & Mauritiæ
monte. Copiosiss. in prato summitatis des Buchbergs versus Solis
ortum.
- Aracus** V. *Vicia.*
- Argentilla major** *Thal. Barbacapræ Lob. 1. Tragi, flor. compactis Bauh.*
Ulmaria Gesn. Clus. Cam. Tab. Regina prati Dod. Medesufium Cor-
di, Passim in uliginosis inprimis circa Röttenbach m. Junio.
- Argentina minor** *Jungerm. Anserina Trag. Tab. & Offic. Argentina Dod.*
Lob. Potentilla Matth. Thal. Bauh. Brunf. & Offic. Gänserich. Se-
cus vias udas in pagis passim fl. aureis m. Majo & seqq.
- Arnoglossa** V. *Plantago.*
- Artemisia** *Matth. Cam. vulgaris Clus. Thal. major Cordi. Bauh. latifol.*
Fuchs. Dod. rubra & alba Tab. caulibus enim est vel albicantibus vel
spadiceis, Rother und weisser Deyfuß. Artemisia Off. & Mater herbar.
Lob. utraque vexpoloxioe ζωστής est. Circa vias & aggeres bey Ratsch
& circa officinam lateritiam nostram & Gnadenberg. m. Julio. &
August.
- Artemisia tenuifolia** *Thal. Clus. III. Diosc. Lob. Ambrosia tenuif. Ejusd. al-*

- tera *Matth.* Abrotanum *Campestre Tab. Bauh. IV. Tragi. Locis sa-*
bulosis versus Schießmühl m. Aug. & seq.
 Arum vulgare *Cam. f. III. non maculatum Bauh. Arum vel Aaron Offic.*
 Loph planum *Mesue. Pes vituli, Barba Aaronis Deutscher Ingwer.*
In dumetis & vepribus Ammerbachs & Pfaffenthalis Majo loco flo-
ris pistillum offert lividum thecā inclusum, cujus fundamento ferē
granuloso m. Sept. bacca miniatæ succedunt.
 Arundo Vulgaris sive *Φεγγυίτης Diosc. Bauh. palustris Matth. Tab.*
 Harundo Vallatoria *Lob. Thal. Calamus vulgaris Cordi. Arundo*
Offic. In aquis pigris & piscinis. Aug. & seq.
 Asarum *Herbar. vulgare Bauh. Asarum & Asara baccara Offic. Nardus*
rustica. Haselwurg. In Coryletis n. frequens est floribus piperis, odo-
rem æmulantibus Majo.
 Ascyrum V. Hypericum.
 Asperula V. Aparine.
 Asphodelus V. Phalangium.
 Aster Montanus lut. hirsuto falicis folio. *Bauh. flore luteo Tab. pannonicus V. Clus. in hist. Ad arcem Hertenstein m. Jul. sed frequentius supra cryptam illam propè Belden das Weisloch dictā, quæ Metallii fodina fuit, cujus cuniculi adhuc conspicui præter portiunculas terræ victriolatæ vix aliud offerunt, etiam si à metallicis remotarum terrarū frequentari dicatur.*
 Atriplex sylvestris folio sinuato candicante *Bauh. sylv. II. Matth. sylv. sinuata Lob. Fimetaria major Thal.*
 Atriplex sylv. *Dod. altera Bauh. I. Matth. Fimetaria minor Thal. Utraq; indiscriminatim in Offic. Atriplex dicitur. In simosis & cultis ant Bretthaler & Weinhofer Wege m. Jun. & seqq.*
 Atriplex sylv. latifol. *Bauh. & Lob. cui etiam uti Dod. & Camer. Pes anserinus latifolius. Chenopodium 1. Tab. Schweinstod* cujus folia ima recentia supinā facie rubent. *Isdem locis.*
 Atriplex sylvestris angusto oblongo folio *Bauh. polygona aut helxines folio Lob. Cam. sylv. humillima Dod. Ad sepes hortorum m. Aug.*
 Atriplex sylv. fœtida *Bauh. pusilla, olida, hircina & Vulvaria Lob. Tab. Garosimum Cord. & Dod. Majorana Veneta per jocum Cl. Doldis & Jungermanno dicebatur. Secus parietes urina conspersos ante uramq; portam. Jun. & seq.*
 Avena *Matth. Dod. Brunf. vulgaris sive alba Bauh. fativa & I. Tragi. Vesca Lob. granis longioribus sive majoribus. seritur passim, colligitur Aug.*

Avena

Avena nigra Bauh. sylv. nigra Cas. **Schwarzhaber** granis minoribus. Co-
litur circa **Hittolstein**.

Avena sterilis V. Gramen.

Auricula muris V. Alfine, Echium, Pilosella.

B.

BArba capræ V. Argentina.
Barbarea V. Eruca.

Bellis sylv. caule folioso major Bauh. major Matth. Dod. Cam. Lob.
cui & Consolida media Vulnerariorum & Offic. quarund. Bellium
majus Tab. m. Majo in pratis & rudericibus frequens, caule haud ra-
rò etiam nudo circa **Fischbach**.

Bellis sylv. media caule carens Bauh. media Matth. Tab. Clus. sylv. Dod.
major sylv. Lob. secus vias in pratis Eod.

Bellis minor Matth. sylv. Bauh. Tab. Consolida minor Offic. quar. Pri-
mula veris aliar. Cas. in pratis & agrorum marginibus initio Mar-
tij, florù foliolis candidis, haud rarò rubentibus, discum luteum am-
bientibus, m. Octob. In **Pfaffenthal**. & ad fossam oppidi.

Bellis minor fl. coerul. Eystert. caule folioso Bauh. Globularia Monspeli-
ensium Lob. Tab. coerulea Col. Scabiola pumilum genus Clus. foliis
rotundiorib. m. Majo circa **Welden** benm **Gottsacker** versus **Septentr.**

Berberis Lob. & Offic. vulgaris Clus. dumetorum Bauh. Cresspinus Matth.
Oxyacantha Gal. Tab. five Spina acida Dod. Spina sancta five Christi

Italo. Jungerm. **Weinlägelein**. In sepibus horrorum quorund. Majo.
Betonica Officinar. & Herbar. vulgaris Clus. purpurea Bauh. **Wilderfals**

ven & **Wiesenbetonten**. In pratis enim præcipue montosis, in qui-
bus aliqn. fl. incarnatis m. Jun. & seq. frequens.

Betonica major ramosa, Mauritiana dicenda. In adscensu ad **Mauritij**
montem versus Meridiem & in pratis versus Septentrionem gegen
Schönberg. Eod.

Betulus Plin. Lob. Carpinus Matth. Dod. Tab. Fagus sepiaria Gesn. Or-
nus Tragi, Ostrya Cordi, Ulmo similis fructu in umbilicis foliaceis

Bauh. **Stenbüchen** & **Heckbüchen**. Ad margines sylvarum & Im
Spohnberg Julos foliatos, pro fert m. Aprilis, florem verò foliosum

five fructum racemosum Lupulo tn. ut in Italiâ non ita similem,
m. Maj. & seq.

Betula five Betulla Plin. vulgaris Herbar. **σπύδα** Theophr. Betula arbor
& pumila Thal. **Wiesen**. Passim in iisdem, cujus juli & Aprilis di-

ducuntur.

- Bifolium V. Satyrium.
- Bitorta major *Tragi* vulg. *Matth. & Offic.* Colutrina five Serpentaria
*Fuchf. Majo in hortis pratensibus circa Gischbach / Leinburg &
Müßhauffen.*
- Blitum minus *Dod.* album *Lob. Bauh.* Sylvestre minus *Thal. juxta sapes.*
- Blitum rubrum minus *Bauh.* nigrum *Tragi,* rubrum supinum *Lob.* alterū
svlv. Caf. foliis sæpè & caule rubentibus *m. Julio In lupuleis am
Pfaffenthal.*
- Blitum *πολύσπερμον Bauh.* III. *Tragi.* Polysperon Cassiani Bassi *Ang Po-
lyspermon. Lob. Tab. Gischmelten. Secus fossas, in incultis versus
Weinhoff. Jul. & seq.*
- Boletus cervinus V. Fungus.
- Borrago V. Buglossum.
- Branca Urfina V. Sphondylium.
- Brassica capitata *Matth.* alba *Dod. Bauh.* tessilis & glomerata *Lob.* vul-
gò κατ' ἐξοχήν Krautt dicitur, quàm tenuissimè incisam muria,
baccis Juniperi & sem. Carvi conditam Saur Krautt/in frusta verò
majora divisam Compostraut vocant.
- Brassica capitata rubra *Dod. Bauh. Tab.* Convoluta & arcetè occlusa rubro
colore *Lob. Utraq., feritur passim,* quamvis rubra hæc rarior sit & ad
acetaria potissimum expetatur. Florent ex anno præter. *m. Jun.*
- Brassica vulgaris sat. *Lob. Dod. I. Tab.* alba vel viridis *Bauh.* non capi-
tata alba *Jungerm. Köhl* vocant. In agris cum pastinaca fativa co-
litur *passim cum seqq.*
- Brassica rubra *Tabern. Bauh. Gesn.* non capitata rubra *Jungermann.
Braun Köhl.*
- Brasfica gongyloides *Bauh.* rapum gerens *Dod.* rapicaulis *Cam.* Caulo-
rapum *Lob. Tab. Ruben Köhl.*
- Brasfica crispa *Matth.* Sabauda. *Tab.* alba crispa *Lugd. Bauh. Wirsing /
Welscher Köhl.*
- Brasfica cauliflora *Dod. Camer. Bauh.* prolifera florida *Tab. Käß Köhl.*
- Brasfica crispa nigra *Dod.* nigra crispissima *Ces.* fimbriata *Bauh. Westf.
phaler oder Braunschw. Köhl. Coluntur in hortis quibusdam & agris
circa urbem & oppida vicina.*
- Brasfica sylvestris virgata *Cordi,* fol. integris & hispidis *Bauh.* Turritis
*Lob. Tab, Turrita vulgatio Clus. Majo in montosis & apertis colla-
bus.*

Brasfiac

- Brasica frivestr. fol. giasti Jungermanni, ramosa tota penè glabra Bauh.*
procera Thal. Turrita major Clus. Ad margines sylvarum caduarum
post Brackenfels Majo.
- Brasica campestris Clus. perfoliata Bauh. Napifolia, filiquosa Lob. In-*
arvis Aprili & Majo.
- Brunella & Bugula V. Consolida.*
- Bryonia Offic. alba baccis nigris Bauh. Cam. nigra Dod. Vitis alba baccis*
nig. Matth. m. Majo & seqq. In pago Fischbach / alibique.
- Buglossum Matth. latifol. Lob. Bauh. vulgare Clus. Borrago Tragi, Dod.*
Tab. Cam. & Offic. Ad sepes hortorum aliquando fl. albis Majo
& seqq.
- Buglossum vulgare Matth. Tab. Dod. angustifol. Lob. majus Bauh. In-*
agris arenosis circa patibulum ubi aliquando etiam fl. albo. Item fl.
rubello ad arcem Grunßberg Majo & seqq.
- Buglossum sylv. Dodon. minus Bauh. erraticum asperum echioides Lob.*
Echium Fuchsii, Cam. In agris post collegium, aliisq; Majo.
- Bulbocastanum V. Cicuta.*
- Bupthalmum V. Chamæmelum.*
- Bupleurum latif. Tab. folio rigido Bauh. latif. alt. Dod. Lob. Elaphoboscum,*
Gallor. In editiorib. circa Neuschelßberg frequens, it. circa Deimingen
& viâ, quâ Herspruceo adscenditur in Diechberg Jul. & Aug.
- Bupleurum Hippocr. Plin. V. Valeriana.*
- Bursa pastoris Matth. Lob. alior. & Offic. major Tab. fol. sinuato Bauh.*
quæ tamen aliquando integra & plana sunt. Ubiq; post Collegium
m. Apr. & seqq.
- Bursa pastoris minor Tab. media Bauh. Ad sepes hortor. Apr. & Majo.*
- Bursa pastoris coronopi fol. Jungerm. minor foliis incis Bauh. & Thal.*
minima Lob. Crispula Officin. quarund. Herba cancri & stellæ Ru-
ellii, m. Apr. in siccis circa offic. laterisiam, & locis sterilioribus uff
der Blößen bey dem Schießmantel.
- Bursa pastoris similis filiquosa minor Bauh. pilosella filiquata minor Thal.*
& Cam. Paronychia mxagrifolia Jungermann. In arvis quibudam
circa Röttenbach. Apr.
- Bursa pastoris lo culo oblongo minor Bauh. pilosella filiq. minima Cam.*
paronychia vulg. Dod. alsinefolia Lob. foliis integris, rarissimè la-
ciniatis. In asperis clivis m. Apr. & seq.

- C.** Alamintha vulgaris *Offic. & Matth. montana vulg. Lob. In Mauri-
tiano & circa Rupertstein post. Hohenstein m. Aug.*
- Calamentha arvensis verticillata *Baub. Menthastrum Brunf. Mentha al-
ba & pulegium agreste Officin. Nepeta agrestis Tragi, Calam. aq.
Matth. arvensis Tabern. In arvis humidioribus versus Eenzenberg /
m. Jul. & Aug.*
- Calceolus Mariæ V. Helleborine.
- Caltha palustris *Dodon. Lob. Gesn. vulg. Clus. fl. simpl. Baub. Populago
Tab. Tussilago alt. Matth. Amellus Virgilio putatus Thal. Major
mas habetur fl. croceo, minor foemina fl. pallido. Utraque Thora
palustris, quam bruta abhorrent, & ob flores nondum apertos Cap-
paris adulterina dici meretur m. Apr. & Majo passim in alnetis.*
- Campanula persicifol. *Lob. Clus. angustifol. Tab. Baub. fl. caerule. Rapu-
culus persicifolius magno flore Baub. campanulatus neriifolius
I. Thal. Jun. im Eenzenberg.*
- Campanula minor rotundifol. *Lob. vulgaris Baub. sylvestris minima
Dod. Rapunculus Campanulatus linifolius sive VII. Thal. Rap. syl-
vestris minor Tab. fl. caeruleis, nonnunquam lacteis. In locis aridis
& sterilibus uff der Blößen bey der Höhen Warter Jun. & seq.*
- Campanula linifolia caerulea alpina *Baub. sive IV. in Prodr. m. Jul. ad
saxa Im Ensmannßberg.*
- Campanula vulgarior foliis urticae sive major & asperior, *Baub. Cervica-
ria major Dodon. Tab. maxima Thal. Trachelium Lob. Uvularia
major Tragi flore sub caeruleo. Ad sepes & sylvarum margines. m.
Jun. inque apricis soli meridiano expositis, quæ itur zum Rühstern
brünlein / florem ex foliis incrispatis monstrifolium sepe offert.*
- Campanula pratensis flore conglomerato *Baub. Uvularia exigua Tragi,
Trachelium minus Lob. Clus. cervicaria minor Dod. Thal. Tab. In
pratibus editioribus am Pfaffenthal / versus occasum solis Majo. An
eadem cum hac quæ floribus singularibus per caules sparsis, in aspe-
ris circa Lauterhoffen m. Jul. tam frequens, ut Trachelium petræum
dici possit?*
- Cannabina V. Eupatorium & Lamium.
- Cannabis *Matth. Lob. Tabern. & Offic. mas sive non florens ac foecunda
Dod. fativa Cordi, Baub. Hanff seritur & viget August.*
- Cannabis erratica *Baub. sterilis Dod. Cam. foemina Tragi, Simmeln vul-
gò fativæ vitium esse creditur & floret Jul. Aug.*

Can-

- Cannabis sylvest. V. Lamium.
 Cardamine V. Nasturtium.
 Carduus *Lob.* fullonum sativus *Tragi*; Labrū veneris *Matth.* Dipfacus sativus *Dodon. Bauh.* flore albo *m. Jul.* Colitur circa *Kleinreuth* propē *Norimberg.*
 Carduus fullonum *Brunf.* erraticus *Tragi*; Dipfacus *Tab.* sylvestr. *Dodon. Bauh. Cordi, Thal.* Labrum veneris alterum *Matth.* flore purpureo *Ces.* rarius fl. albo. *m. Jul. in aggeribus post collegium.*
 Cardui fullonum III. genus *Tragi*; virga pastoris *Matth. Lob. Cam.* Dipfacus III. *Dodon.* sylvestris capitulo minore *Bauh. m. Aug. in pago Nasch* propē *templum.*
 Carduus pratensis *Tragi & Lob.* latifolius *Bauh.* Brassica pratensis *Lon.* Limonia *Theophr. Gesn.* Erisithales *Plinii quorundam.* In pratis *udis passim Jul. & Aug.*
 Carduus palustris *Bauh. in Pradr.* sive V. elatior pratorum uliginosorum *Jungerm. m. Aug. In pratis hinterm Schiesinger.*
 Carduus spinosissimus vulgaris angustifolius *Bauh.* & Polyacanthos *Theophr. Lob. Tab. Lugd.* sylvestris III. *Dod. secus vias post Collegium.* fl. purpureis, nonnunquam niveis *m. Jun.*
 Carduus lanceolatus *Tab.* lanceatus latifol. *Bauh. Passim juxta vias fl. rubro,* haud raro circa *Birnhann & Unterheydsbach* flore albo, it. *beym Ammerbach* fl. incarnato. *m. Jul. & Aug.*
 Carduus sylvestris *Casalp.* Acanthium *Matth. Lob. & Dod.* vulgare flor. purp. *Tab.* spina alba sylvestr. *Fuchs. III. Tragi,* tomentosa latifol. sylvestr. *Bauh.* Onopordon *Athenæi Anguill.* In siccioribus incultis circa oppidum & *Neoforum* frequens; copiosiss. ante portam *B. Virginis Norimberg.* fol. tomentosus fl. purpur. rarius albis, *Jul. & seq.*
 Carduus aenaceus *Tragi, Thal.* arvensis *Tab.* in avena proveniens *Bauh.* floribus roseis moschatis. *In segetibus Julio.*
 Carduus sylvestris I. *Dod.* afininus *Gesn.* spinosissimus latifolius sphaerocephalus vulg. *Bauh.* fl. nutante purpureo. *In arvis post Sulzbürg & circa offic. lateritiam nostram* fl. albo sed rarius *m. Julio.*
 Carduus eriocephalus *Dod.* Corona fratrum *Lob.* capite rotundo tomentoso *Bauh.* Circa *Lauterhoffen & beyh Klingenhoff* *m. Jul. & Aug.*
 Carduus Mariæ *Cam. & Offic.* lacteus *Matth.* leucographus *Dod.* *Marianus Cordi, Tab.* albis maculis notatus *Bauh. Wehdistel. Ad sapes horum quorundam* *m. Jun.*

- Carlina $\alpha\kappa\omega\lambda$ \odot Cam. humilis Dod. magno flore Bauh. Chamæleon
 albus Matth. Lob. Clus. & Tabern. Carlina & Cardopatium Officin.
 Eberwurk id est, radix apri Brunf. Copiosissima in acclivibus versus
 Ensimannsberg / item circa Stöckelsberg & post Heimburg / flore
 albo, haud raro purpurascete m. Aug. & Sept.
- Carlina caulescens magno flore Bauh. Levcacantha Dod. major elatior
 Clus. Chamæleon albus caule donatus Lob. flore splendente. Circa
 Lauterhoffen & am Delleberg post Bockenhoff. Eod.
- Carlina sylv. Dod. vulgaris Clus. Onopyxos Guiland. & Carduus vulga-
 tissimus viarum Lob. Carduus vulg. Matth. Lugd. Scolymus sylv.
 Cam. ep. Heracantha Tab. Cnicus sylv. spinosior Bauh. vulgò in
 Palatinatu & Austria amuletum ardoris stomachi creditur & Soda
 traue dicitur. Cujus quædam varietas est. In siccioribus enim uff
 der Blößen / & circa Schleiffmühl pumila est Carlina sylv. minor
 Clus. credita Jungermanno. In summitate verò des Heidenberges
 procerior & ramosior occurrit, ut
- Carlina sylvestris vulgaris, Dod. & Clus. major, Cnicus sylv. spinosior po-
 lycephalos sive VI. Bauh. haberi possit; haud raro etiam ex floribus
 cohesu monstrosa, ut
- Carlina sylvestris major monstrosa, Carduus monstrosus figura Cornuco-
 piæ Imperati, Bauh. censei possit. m. Aug. & Sept.
- Carpinus VI. Betulus.
- Carum sive Carvi Officin. Carum Matth. Dodon. Lob. & al. Cuminum
 pratense Bauh. Wiesentümmel / $\kappa\alpha\rho\upsilon\beta\acute{\alpha}\delta\rho\nu$ Sim. Sethi, In omni-
 bus herbosis m. Apr. & seq.
- Caryophyllata Matth. Tab. & Offic. vulgaris Bauh. Lob. Camer. Herba
 benedicta Brunf. Geum Plin. Gesn. Ad sepes vivas & loca habi-
 tabilia passim fl. aureis, sæpè herbaceis roseis monstrosis. m. Majo
 & seqq.
- Caryophyllata trifolia major, An montana vulgari similis Cam. sive vul-
 garis majori flore Bauh. In umbrosis des Schlupffelberges / quæ ex
 Mühlhausen ascenditur. Eod.
- Caryophyllata aquatica Camer. ep. nutante flore Bauh. septentrionalium
 rotundifolia papposo flore Lob. palustris Tab. Geum rivale Gesn.
 Ad rivulos pratorum passim. Apr.
- Caryophyllata aquatica altera Bauh. montana III. Clus. fl. multiplici. In
 pratis post Mauritianum nonnunquam Maji initio.

Carvo-

- Caryophyllus sylv. vulgaris latifol. *Bauh.* montanus I. *Tab.* Armeria sive Caryophyllus minor sylvestr. minus odorosus fol. latioribus *Lob.* flore rufescente, sæpe guttato. *In aridis Sylvis passim Junio & Jul.*
- Caryophyllus sylv. vulg. angustifol. *Bauh.* montanus albus *Tab.* fl. niveo *In arenosis des. Spohnberges m. Jul. & Aug.*
- Caryophyllus sylv. barbatus *Bauh.* Viola barbata angustifol. *Lugd.* Armeria sylv. alt. calyculo foliis fastigiatis cincto *Lob. icon.* Im *Heidenberg Jun. & Jul.*
- Caryophyllus saxifragus strigosior sive sylv. fl. minimo *Bauh.* Saxifraga antiquor. *Lob.* *In Saxopis circa Uzenhossen / m. Julio.*
- Caryophyllus saxatilis fol. gramineis umbellatis corymbis *Bauh.* Synphytum petraeum sive Gypsophytum majus *Thal.* *In iisdem Eod.*
- Caryophyllus minimus muralis *Bauh.* Tunica minima *Lugd.* flor. quinquefol. incarn. *m. Aug.* *In Sabuletis post Biruthann & Fischbach / juxta viam publicam & versus Rieden.*
- Caryophyllus sylv. prolifer *Bauh.* Caryophyllæa sylv. IV. *Thal.* Armerius flos proliferus *Lob. Cam.* *In arenosis asperis circa Bretthal & circa D. Petri & Joleci prope Norimbergam m. Julio frequens.*
- Caryophyllus flore tenuissimè dissecto *Bauh.* plumari^o *Tab.* Superba *Tragi* Caryophyllæus minor *Dod.* fl. purpurasc. *In pratis humidis circa Allersperg / m. Julio.*
- Caryophyllus arvensis hirsutus fl. majori *Bauh.* holostius *Lob.* Holostium caryophyllæum *Tab.* Storchsblumen. *In siccis versus officinam lateritiam Apr.*
- Caryophyllus arvensis glaber fl. majore *Bauh.* Gramen Euphrasie *Tragi.* Levcanthemum *Dod.* *Thal.* Gr. alterum *Math.* floridum *Cam.* maj^o *Tab.* Holostium Ruellii *Lob.* Im *Nascherberg / m. Majo.*
- Caryophyllus arvensis glaber fl. minore *Bauh.* Holostii Ruellii diversitas *Lob.* Gramen floridum minus *Thal. Tab.* *Ad margines sylvarum Eod.*
- Caryophyllus montanus minor *Bauh.* marinus *Lob.* Gramen polyanthemum *Dod.* marinum *Tab.* florib. è candido purpurasc. *In pratis sicci-
oribus ad portam inferiorem & circa D. Petri Norimb. Majo
& seqq.*
- Cassutha *Dod.* vel Cassytha *Tab.* *Lob.* Cuscuta *Math. & Offic.* alba & rubra, crassior & gracilior, aliis plantis innascens, præcipuè Lupulo, Genistæ & Urticæ, hæc q; vera est *Offic. passim in sicci-
oribus incultis*

C

& in

& in vepribus Pfaffenhaly, item in principio genisteti, ubi via communis versus Dagenhausen & Schleiffmühl se jungitur. Julio & August.

Castanea vulgaris minor sive sylvestris, Castanea Dod. Tab. aliorumque Im Obersulzbürg circa rudera des Alten Schlosses & in pagis quibusdam, Leimbürg / Hohentemmet.

Caucalis Dod. Tab. arvensis echinata magno fl. Bauh. fl. albis vulgaris Lob. coronata umbella Cam. Lappa agrestis Tragi. Dauc^o à uas Jorden & sive *Car Jorden* & Thal. In agris montosis circa Rasch & im Heidenberg frequentiss. in editioribus post Unerrieden versus Eysmannsberg m. Jul.

Caucalis arvensis echinata parvo flore & fructu Bauh. flore minuto Cam. Caulis cicutariæ fol. umbella candida nostra. In agris montosis supra Heidenberg & post Bockenheff im Delleberg / Jun & Jul.

Caucalis semine aspero flosculis rubentibus Bauh. Daucoides minus Cordi. Thal. Daucoides asperum Gesn. In vepribus Jul. & Aug.

Cauda equina V. Equisetum.

Centaureum minus vulgare Matth. Dod. alior. & Offic. Panax tenuifolium Theophr. Gentiana hydropica nostra, flor. purpureo incarnatis; sæpè etiam candidis. In pratis siccioribus circa Rasch / imprimis bey der Kangerwiesen / sed nusquam latius quam in Mauritiano Jul. & seqq.

Centinodia V. Polygonum.

Cerasus prior Dod. sylv. l. major fr. subdulci Bauh. cerasia nigra Tragi, Tab. Cerasia nigra Offic. huj' generis etiã rubra habentur. rotte üd schwarze Kersten. Passim ad margines Sylvarum Aprili.

Cerasus avium Clus. racemosa Lob. sylv. fructu non eduli Bauh. Pseudoligustrum Dod. Padus Theophr. Lugd. Cerasia racemosa nigra Tab. Vulgò Elkenbaum vocant, cumque florere incipit Cal. Maji contra beneficia adhibent. In udis radicis M. Gratiæ & pagis quibusdam.

Cerasus sativa fructu acido majori, Cerasia austera Matth. acidissima sanguineo succo Bauh. Weichsel / ex quibus Vinum Ceraforum conficitur. m. Apr. in pagis.

Cerfolium Matth. Lob. Tab. & Offic. Cherefolium Dod. Chærophyl- lum sativum Bauh. Körffelkraut m. Majo. In purgamentis horum.

Cere-

- Cerefolium fylv. *Tab.* Chærophyllym fylv. *Bauh.* Daucus sepiarius *Gesn.*
Anthriscus *Plin.* Lugd. Onoselinum perenne. *Junij initio ad sepes*
hortorum.
- Cerinth minor *Lob. Cam. Tab. Bauh. II. Clus.* Maru herba minor *Dod.*
m. Inn. & seq. in adscensu ad arcem Hohenburg.
- Cervicaria V. Campanula.
- Chamæactæ V. Sambucus.
- Chamæbalanos *Tab. Glandes terræ Lob. Dod. & Clus.* Pseudapios *Matth.*
Apios *Euchf.* Astragalus arvensis *Thal.* Lathyrus arvensis repens
tuberos. *Bauh.* Arachidna *Theophr. Col. In agris montosis am Pfaff.*
senthal & alibi. fl. roseo, rarius albicante, Junio & Jul.
- Chamæcissus *Diosc.* Hedera terrestris *Matth. Dod. Tab. & Offic.* Cha-
mæclema (ex Germanico Grundreben) pro quo nos Gundelreben /
alii Hunderade) *Cordi*, Malacocissos *Lugd. In apricis*, ubi & fo-
liis in matricem vermium convolutis, nonnunquam quasi *baccifera*
occurrit. *In opacis autem præcipue lupuleris. Sylvis vicinis quadrup-*
plo major est, hirsutiorq; ut haberi possit.
- Chamæcissus major sive hedera terrestris montana *Cam. Bauh. fl. purpurasc.*
Apr. & seqq.
- Chamædrys major repens *Dod. & Bauh.* Chamædrys & Triflago *Matth.*
Lob. Quercula minor Ejusd. chamædrys mas Cam. In asperis pala-
tinatus & circa Belden ac Hohenstein fl. purpur. m. Jul.
- Chamædrys minor repens *Dod. & Bauh.* Chamæd. vera *Tragi & Officin.*
Arcanum antipodagricum Carolo V. Imperatori à Med. Genuensib.
olim commendatum pro perpetuo podagræ exilio. *In petrosis circa*
Cassel flore purpurasc. sed & albo m. Jul.
- Chamædrys spuria latifolia major sive frutescens *Bauh. Teucrium IV.*
Clus. in rariorib. Ad arcem Heimbürg versus meridiem & circa
Geißloch vel Kreisloch præpe Belden / foliis etiam crispis.
- Chamædrys spuria rotundifolia minor *Bauh. Teucrium Officin. alterum.*
Matth. pratense Lob. III. minus Tab. Scordium alterum Wilhelmi
Fabrity Hildani Cent. 2. Obs. 93. Passim sub vespribus Aprilis &
Majo fl. cœrul. rarius albicantibus circa Hohenstein / rarissime in
medio florens.
- Chamædrys hederaceæ sive Teucrium pratense fol. hederaceis *Jungerm.*
chamædrys spuria sive scutellata repens *Bauh. Im Pfaffenhal.*
Eod. sed raris.

- Chamædris fruticosa five Pseudochamædris elatior *Jungermanni*, An-
 chamædris sylvestris ramosior *Dod.* aut Veronica supina facie Teu-
 crierii pratensis? Differt enim ab aliis quod ferè lignescat & ex unica,
 quam plerumque habet, ala semper quatuor emittat caules floribus
 cœruleis & seminib. onustos. *Ad arcem Hollenstein / sed copiosius*
am Obern Sulzbürg. Junio.
- Chamædris foliis laciniatis *Lob.* altera *Matth. Thal.* minima *Lugd.* Cha-
 mæpitrys altera *Dod.* multifidis fol. *Clus.* Iva moschata *Tab. In Mau-*
ritiano & Heimbürgens. item *am Rothenberg m. Jul. & seqq.*
- Chamæleon V. Carduus.
- Chamæmelum vulgare *Dod.* Levcanthemum *Diosc. Bauh.* arvense *Cam.*
 Anthemis *Matth.* vulgatiores five chamæmilla *Lob.* Chamomilla
Offic. Segetibus familiaris in edulis circa Berg frequentius
im Gasse juxta Schweinam. m. Jun. & seq.
- Chamæmelum foetidum *Bauh. Thal.* Cotula foetida *Brunf. & Offic.*
 alba *Dod.* Parthenium *Fuchs. Tab. & Offic. aliar.* Parthenium
 vel Virginea *Lob.* Buphthalmum *Drosc. Cæs.* minus *Cordi.* *Is-*
dem passim familiare ac molestum m. Jun. & seq.
- Chamæmelum inodorum *Bauh.* Cotula *Brunf. Tab.* alba non foetida
Dod. Chamomilla fatua *Tragi.* Cotula non foetida & Buphthalmum
Offic. quarundam. In iisd. Maji init.
- Chamæmelum miniatum; Eranthemum *Dod.* purpureum *Tab. fl. flam-*
meo Eystet. Adonis *Matth. Sylv.* fl. phœniceo *Bauh.* Anemones
 species *Tragi & Cordi;* Ranunculi arvensis *Cæsalp.* Corallenblüm-
 lein. *In arvis & lupuleis declivibus versus Rasch m. Mayo & Jun.*
- Chamæmelum luteopallidum, Adonis fl. pallido *Cam. Tab.* Anem. te-
 nuifol. alt. fl. pallido *Cordi.* *In iisdem sed copiosius post Sulzbürg*
ad radicem ejusd. versus meridiem.
- Chamæmelum Chrysanthemum *Fuchs.* Buphthalmum *Tragi, Matth.*
Lob. Tab. vulgare *Clus.* Cotula lutea *Dod.* Chrysanthemum *Cordi,*
Gesn. & Officin. S. Johannis oder Strich oder Laugen blumen.
In montosis circa Rasch / Leimbürg / Heidenberg / & asperis Palati-
natus passim Junio, Julio & seq.
- Chamænerion V. Lysimachia.
- Chamæpitrys V. Chamædris,
- Chelidonium majus *Tragi, Matth. Dod. Lob. Tab. & Offic.* Vulgare *Clus.*
Bauh. Chelidonium *Offic.* Herba Ictericæ, Groß Schöllkraut cujus
 deco-

decoctum Anno cIdo lxxc XXXIV. ruricolis vicinis pestifugum fuit.
In muris & septibus Major & seqq.

Chelidonium minus *Tragi, Matth. Dod. Lob. Ficaria & Scrophularia minor Brunf. ac Offic.* Chelidonia rotundifol. minor *Baub.* Herba hæmorrhoidum. *Feigwarthen kraut & Schorbeckskraut* / foliis enim & viribus cochleariæ responderet, ut Cochlearia aurea dici possit, aureo enim est flore, eoque simplici *in udis & umbrosis Ammerbachij* occurrit; haud rarò *in via Scipionis fl. multiplici m. Mart. & Apr.*

Chondrilla viminea viscosa *Lob. juncea Tab. I. Diosc. Columnæ* viminibus virgis *Clus. juncea viscosa arvensis Baub. Cichorium sylv. luteum Dod. m. Jul. & seq. in editioribus circa Sudersheim & post Untertieden versus Eysinamßberg.*

Cicerbita V. Sonchus.

Cicer sylv. *Matth. sive herbariorum Lob. sylv. I. Dod. Tab. majus Thal. foliis oblongis hispidis majus Baub. m. lun. juxta agrorum margines in summitate Maurii & quæ ex Sulstirch in Sulstirg ascenditur versus meridiem.*

Cichorium sylv. *Herbar. & Offic.* quibus etiam Intybum & Ambubeja dicitur, Seris sylv. & picris *Lob. wild Wegwarten.* Communiter est fl. cœrul. *in viarum & agrorum marginibus post Collegium;* aliquando incarnato *in agris pagum Rasch respicientibus* ubi haud rarò caule latè compresso ac monstròso multifloro occurrit; rariùs albo. *In editioribus des Pfassenthals m. lun. & seqq.*

Cichorium sylv. fl. luteo *Thal. Cichorea lutea sive III. Tragi, Cichor. luteum Tab. pratense luteum hirsutie asperum sive Hieracium hirsutum foliis caulem ambientibus Baub. In pratis circa Rasch & Rôdenbach m. Jul. & Aug.*

Cichorium ἀκρωλον, Dens leonis *Matth. Dod. Tab. Lob. cui & Caput monachi & urinaria, Dens leonis & Taraxacon Offic. Rôstkrout.* Hujus folia *in pratis* aliquando profus integra sunt; aliquando quasi lacera *post collegium,* nonnunquam tenuissimè incisa, ubi ex *Hilpoltstein ad Sollern* ascenditur, ut

Cichorium ἀκρωλον minus sive Dens Leonis minor haberi possit *m. Apr. & seqq.*

- Cicuta Matth. Lob. Dod. Tab. major Cordi & Bauh. vera Gesn. Thal.*
Cicutaria vulgaris Clus. cuius folia obscure splendētia maculas argen-
teas nullas habent, quas tamen habet Myrrhis Cicutaria. In fossa ar-
cis Reicheneck / ad humanam ferē altitudinem assurgit m. Jul.
- Cicuta minor Cordi, petroselino similis Bauh. Apium cicutarium Thal.*
Petroselinum caninum Tab. Cicutaria fatua Lob. die Gleisse /
splendore enim suo & semine aliquando imponit, ut pro Apio aut
Coriandro accipiatur, non sine noxa. Passim in cultis pinguiori-
bis ac hortis m. Jun. & seq.
- Cicutaria foetida Tab. latifol. foetida Bauh. foetidissima perperam Sefeli*
Peloponense quorundam (uti Matthioli) Lob. m. Jun. in palustris
bis circa Nafch.
- Cicutaria Panonica Clus. bulbosa Bauh. Myrrhis Cicutaria Tab. Bulbo-*
castanum coniophyllum Cam. Hujus bulbulos coctos & aceto oleo
ac sale conditos nonnulli in mensarum deliciis habent, quamvis insa-
labres & capiti inimici sint. In vepretis passim juxta viam Scipionis
Majo & Jun.
- Cicutaria palustris Lob. Tab. tenuifol. Bauh. Phellandryum Plin. Dod.*
Cicuta palustris Cordi, Thal. Ligusticum & foeniculum sylv. Tragi.
Wasser oder Meer Peterlein. In fossa oppidanā ac piscinis Birntha-
nenf. aliisq. m. Jun. & seq.
- Cicutaria aquatica V. Apium.*
- Circæa Lutetiana Lob. Lugd. Lappa sylvestr. Tragi. Ocimastrum verru-*
carium Gesn. Helxine sylvestr. sive fluviatilis Thal. Herba D. Ste-
phani Tab. solanifolia Circæa major Bauh. ramosa m. Jul. in opacis
bey der Teuffelsgruben & Teuffelskirchen.
- Circæa montana minor, Solanifolia circæa alpina Bauh. Circæa minima*
Col. non ramosa m. Jul. in opacis circa Entenberg & sub Mauri-
tiano.
- Clematis Matth. Daphnoides Dod. Lob. Tab. Thal. Clus. minor Bauh.*
Vinca pervinca Brunf. & Offic. πολυκακτοπιος nostra. In Ent-
zenberg & salibus quibusdam apricis fl. cœrul. m. Aprili & Majo.
- Clematis sylvestr. latifolia Bauh. III. Matth. Vitis sylv. Tragi. nigra II.*
Tab. Vitalba Dodon. Viorna vulgi Gallor. Ruell. & Lob. foliis gla-
bris & hirsutis m. Jul. In Mauritiano & Weissenbrunnerberg / adu-
deratē der alten Besten ac sepes bey Egenspach.
- Clinopodium vulgare Lob. & Clus. minus Cam. arvense ocimi facie Bauh.*
Pseudoclinopodium & Clinopod. alterum Matth. Tab. Calamer-
thum Lontan. Tragi, herbilegis medicastris Noricis A. B. C. fraut &
Saupt.

- Hauptſchein fraut dicitur. *In ficcis montofis paſſim. cœrul fl. Im Hei-
denberg & ad arcem Heimburg fl. albo quoque m. Jun. & ſeq.*
- Clinopodium vulgare *Matth. Cluſ. majus Cam. I. Tab. Origano ſimile
Bauh. Acinos & Betonica Pauli quorundam Lob. origanum verti-
cillatū Thal. m. Jun. & ſeqq. in vepretis deſi Lenzenberges & Heiden-
berges.*
- Clymenum *Matth. V. Lathyrus.*
- Cochlearia *Matth. Dodon. & Offic. folio ſubrotundo Bauh. Bataya Lob.
unā cum Scorbuto epidemico pro Numinis clementia hiſce terris in-
notuit anno cō 10c xxxi. circa Pomelſbrunn. item circa Rōdenſtatt/
Rucha & bey m Waſchhäuſlein ſub Hohenſtein m. Aprili florens.*
- Colchicum *Tragi, Matth. Dod. autumnale commune Bauh. Colch. ſtran-
gulatorium & Ephemerum crocifolium Lob. Hermodactylus Offic.
quarundam. Hoc anno cō 10c. ut & cō 10c lxx post hiemem tepidiſſi-
mam ſed præmaturam m. Feb. & Mart. tam denſe in pratis mon-
toſis floruit, ut pro oſtento haberetur, quod veriſimile eſt, propterea
Primulam veris quoque vocaſſe Brunſelſium. Ejuſ folia cum ſemi-
num utriculis initio æſtatis; flores verò plerumque Aug. & Sept. pur-
pureo incarnati in pratis deſonſis Pfäſſenthalij & Lenzenberg / rariuſ
albi occurrunt.*
- Conſolida major *Tragi, Brunſ. Thal. & Offic. Symphytum majus Matth.
Tab. magnum Dod. alum ſive aluſ Lob. Ut plurimum fl. eſt purpura-
ſcente in ulis inter Raſch & Bretthal; ſed & albo reperitur circa
Wellerſſeiden Majo & ſeqq.*
- Conſolida media *Matth. Tab. & Offic. pratensis cœrul. Bauh. Bugula
Dod. Cluſ. Arthetica Pandectarii Anguill. Chamæciſſus quorun-
dam Lugd. In pratis ſerè omnibus fl. cœruleis & ad radices Mau-
ritiani fl. rubris ac albis ſe offert m. Apr. & Majo.*
- Conſolida media cœrulea alpina *Bauh. in Prodr. floribus & ſummitati-
bus cœruleis non repens. In arenofis montofis circa Grünſberg & ad
molam Bretthal m. Jun. & Julio.*
- Conſolida minor *Matth. integrifolia. Prunella ſive Brunella Offic. major
folio non diſſecto Bauh. Symphytum petræum Lob. floribus rubris
in herbis frequens eſt; ad margines ſylvarum & horti Praſecti
haud rarò fl. albis. Jun. & ſeqq.*
- Conſolida minor diſſectifolia, Brunella altera *Dod. fol. laciniato Bauh.
hirsutior Caſalp. II. Cluſ. III. Tab. fl. ſaturatius purpuraſcente. Circa
Sauterhoffen, Eod.*

Con-

- Consolida regia *Tragi, Thal. & Offic. regalis arvensis Bauh.* segetum strigiosior *Lob.* Flos regius *II. Dod.* Delphinium sylvestr. sive vulgare *Clus. In agris pagum Rascy respicientibus* flore cœruleo, rariùs albo *m. Jun. & seqq.*
- Consolida sive solidago Saracenicæ *Offic. V. Virga aurea.*
- Convolvulus major albus *Bauh.* Volubilis major *Tragi, Thal. Tab.* Smilax lævis *Matth.* major *Dod. Lob.* Helxine Cissampelos *Cordi.* Scammonium Germanicum nostrum, ob vim catharticam ita dicendum. *In dumetis & lupuletis m. Julio & seqq.*
- Convolvulus minor *Clus. arvensis Bauh.* purpureus *Lob.* Volubilis arvensis *Tab.* Helxine Cissampelos *Matth.* Smilax lævis minor *Dod.* Scammonium parvum *Cam. Passim in segetibus montosis* floribus candidis aut roseis, haud rarò albis & purpureis radiis striatis *m. Jul. & seqq.*
- Convolvulus minor semine triangulo *Bauh.* niger *Dod.* Volubilis nigra *Tab. Thal.* Elatine *Cordi.* Helxine Cissampelos atriplicis effigie *Lob.* Polygonum hederac. *Col. In vepretis & agris m. Jul. & seqq.*
- Conyza major *Matth. Lugd.* altera *Dod.* vulgaris *Bauh.* Baccharis Montpelienfium *Lob. Camer.* Conyza helenitis *Cordi, Thal.* *In pago Althenthann & in Weissenbrunner- ac. Hendenberg post Wellerfleiden m. Jul. & Aug.*
- Conyza media *Matth. Dodon. III. Diosc. Bauh.* aquatica *Gesl. Thal.* media vulgaris *Clus. Mentha lutea Lon.* Herba dysenterica nostra. *In udis ex amniculo oppidum alluente natis des Sâwangers beim Sturmkreuz / frequens etiam circa Rascy & Oberferrieden versus Unterferrieden m. Aug.*
- Conyza cœrulea *Tab. acris Bauh.* Erigeron & Senecio *IV. Dodon.* Conyzoides; cœrul. *Gesl.* flore cœruleo in pappum pallidum abeunte *m. Jun. In siccis uff der Blößen aliisq. montosis.*
- Coriandrum *Herbarior. & Officin.* majus *Bauh.* *Seritur aliquando cum aniso pro usu offic.* *Norimberg. uffm Johannesfeld & circa Leimbura / floret Junio.*
- Cornus sylv. sive fœmina *Theophr. Bauh. Lob. Dod. Tab.* Virga sanguinea *Plin. Matth. Dod. Dartriegel Tragi, In sepibus Maji sine.*
- Corrigiola *V. Polygonum.*
- Corylus *Dodon. sylvestris Bauh.* sive nux avellana sylv. *Brunf. Tragi, Matth.* fructu minore albidiore & rotundiore, quàm fativa. Cupus flosculi stellati rubentes *m. Martio, Juli autem in pollinem m. April. dehis.*

dehiscunt *passim in sylvis des Lenzen & Spohnbergs.* Arborefcit-
ferè bey der Haselstauden hinter der Hohen Marter.

Corylus sativa fructu oblongo rubente *Bauh.* Nux avellana oblonga do-
mestica rubra *Brunnf. Matth. pontica nux hortensis ruffa membrnaa*
Cordi. In hortis montis Gratia, aliisq. m. Novembr. & Mara-
seq. pro ambientis varietate.

Cotiledon Soprentionalium V. Ranunculus.

Cracca V. Vicia.

Crassula V. Aizoum & Telephium.

Cratægonum V. Meampyrum.

Crista galli V. Alektorolophos.

Cruciata V. Aparine & Gentiana.

Cuscuta V. Cassutha.

Cyanus vulgaris *Lob. segetum Bauh. arvensis cœrul. Tab. Thal. Bapti-*
fecula Tragi & Battifecula vel Battifocera Offic. Kornblumen fl. cœ-
ruleis in segetibus, rarius albis m. Majo. & seq.

Cynocrambe V. Mercurialis.

Cynoglossum *Dod. Tab. vulgare Matth. Lob. Thal. Clus. majus Bauh.*
Cynoglossum Offic. fl. rubris. Secus vias circa Nötenbach & versus
Gnadenberg m. Majo & seqq.

Cyperus adulterinus, Pseudocyperus *Lob. icon. Dod. ελιζάνδα Thal.*
Gramen Cyperoides spica pendula brevior Bauh. In piscinis
zu Birnhan / aliisq. & pratis uliginosis Junio.

Cyperus graminea sive miliacea *Lob. Pseudocyperus μλόκαρω Thal.*
gramen cyperoides miliaceum Bauh. coma fusca & viridi. Im
Pfaffenthal / aliisq. uliginosis circa Nötenbach / alibiq. m. Majo.
& Jun.

D.

Daphnoides V. Clematis & Laureola.

Daucus *Offic. V. Pastinaca.*

Daucus montanus apii folio major *Bauh. Daucum alt. Matth. Tragi, Sa-*
xifraga Veneta Lob. Libanotis & Cervaria nigra Thal. Im Schtys-
felberg / Julio.

Daucus pratensis apii fol. odore pastinacæ *Bauh. Il. in Prod. sive minor &*
Seseli pratense tenuifol. Ejusd. Daucus feseleos pratensis facie Jun-
germ. Extremitatibus foliorum acutis est & splendentibus caule

D

stria-

striato quasi alato, umbella flor. candida. Circa Welltsfleiden & post Höffen initio Augusti.
Dens Leonis V. Cichorium.

Dentaria major *Matth. Lob. Cam. & P. M. & I. Clus. Crocodilia Tab. Anblatum* (id est, aphyllon quod foliis careat) *Cordi, Dod. & radix squammata Thal. Squamaria & squamata Offic. Schuppen, Kreuz, oder Streubelwurzel. Orobanche radice dentata major Bauh. Malus Henricus Gesn. In udis Lenzenbergiacis & bey der Teuffelsgruben item beyrn Rübtenbrünlein Apr. florib. pallidè incarnatis.*

Dentaria minor *Matth. baccifera Clus. heptaphyllos Bauh. Alabastrites altera Lob. Coralloides altera Cordi; Consolida minor Offic. quadrundam è regione arcis Grünsparg & in Mauritiano versus Heimbendorff ac circa Hohenstein Apr.*

Dentaria triphyllos *Bauh. V. Clus. Enneaphyllos Lob. Ceratia Plin. Col. copiosa in Schöpfelberg versus Septentr. & beyrn Schiefplatz ad arcem Sulzbürg in fine Martii & initio Aprilis.*

Dentariae majori similis albidior & tenerior suaviter odorata, foliis destituta, Orobanche Hypopytis dicenda cum *Bauh. in Prod. An. Arachidna Cas. In Sylvis quibusdam opacis sub pinibus & piceis, praesertim ex aduerso der Teuffelsgruben sed mense Jul. tantum copiosa erumpit.*

Digitalis lutea *Thal. Tab. magno flore Bauh. III. Dod. foliis glabris venosis est & flore luteopallido, intus ferrugineo. Ultra Körenbach ad torrentem di. Etna beyrn Abfall item am. Dohleu. Jesh propè Diet. Cheneck m. Jun. & seq.*

Dipsacus V. Carduus.

Doronicum plantaginis folio II. *Bauh. Alisma & Damafonium Matth. Nardus Celtica altera & plantago alpina Lob. Chrysanthemum latifol. Dod. Johannesblum & Christwurß vocant incolæ, utunturque loco Hellebori in peste pecorum. In monte ad Badenberg versus meridiem opposito & quæritur im Niedner Wald beyrn Sturm. Kreuz dextrorsum, Jun.*

Dracontium palustre *Germ. Cas. Arum palustre Gesn. Dracunculus aquaticus Matth. Dod. Cam. radice arundinacea geniculata calamum aromaticum representans, Hydropiper rubeum Fuchs. qui id ad Pegnesium circa Norimbergam olim quoque observavit. Versus Weiglendorff m. Aug. thecam pro flore expandit.*

Ebu.

E.

- E**bulus *Offic.* V. Sambucus.
- Echium *Matth. Dod. Lob.* Vulgare *Clus. Bauh.* Buglossum sylv. *Lon.*
Anchusa sylv. *Thal.* floribus est cœrul. nonnunquam rubellis & fit
- Echium fl. purpurantibus rubellis *Lob. Circa aggeres & agrorum margi-*
nes versus Schleiffmühl m. Lun. & seqq.
- Echium scorpioides palustre *Bauh.* glabrum. Cynoglossa minor *Brunf.*
Euphrasia cœrul. *Tab. Tragi*, Heliotropium minus in palutribus
Cas. Myosotis scorpioides partim repens partim recta *Lob.* Blüme
lein vergift mein nicht. Floribus plerumque est cœruleis, nonnun-
quam albis, rarius rubellis aut incarnatis. *Majo & seq. in pratis*
uliginosis, copiosius & majus in Alneto post domum pauperum.
- Echium scorpioides arvense *Bauh.* hirsutum scorpioides III. *Dod.* myosotis
hirsuta repens *Lob.* repens. Auricula muris cœrul. *Tab.* minor
III. *Tragi, Majo & seqq. passim in arvis.*
- Elaphoboscum V. Pastinaca.
- Elatine Diosc. *Lob. I. Tab.* fol. subrotundo *Bauh.* Veronica foem. *Matth.*
Fuchs. Dod. In agris montosis versus Nasch / frequentius Mauritiæ
subiacentib. Aug.
- Epipactis V. Helleborine.
- Equisetum palustre sive aquaticum longioribus setis *Bauh. I. Matth. II.*
Tab. Hippuris *Lob.* major *Dod.* culmis asperis quali striatis. Cau-
da equina sive Equisetum *Offic.* In piscinis gegen dem Hagenhauser-
winkel / aliisq. & aquis stagnantibus.
- Equisetum palustre brevioribus setis *Bauh.* Equisetum palustre *Lob. icon.*
quod lusus naturæ videtur. In isdem aliq.
- Equisetum palustre brevioribus foliis *Bauh.* Polygonum foemina *Matth.*
Tab. Dod. semine vidua *Lob.* Communiter enim sine semine repe-
ritur, *Bauhinus* tamen polyspermon aliquando observavit. In fossâ
oppidanâ.
- Equisetum pratense longissimis setis *Bauh. II. Matth.* palustre majus *Tab.*
Hippuris major *Thal.* fontalis *Lob.* minor absque flore *Dod.* In sta-
gnis & ad fossas pratorum ante portam inferiorem. Quin etiam in Syl-
vis opacis & fit
- Equisetum sylvaticum sive VI. *Tab.* tenuissimis setis *Bauh.* Hippuris mi-
nor altera *Tragi.* Post Wellersteden / circa Pühlheim & bey der
Zeuffeis. *Kirch.*
- Equisetum arvense longioribus setis *Bauh.* Hippuris arvensis major *Tab.*
minor *Tragi,* cum flore *Dod.* Equisetum alterum *Cordi, Lob. Gân.*
D. 2
setraut

- setraut vulgò, & Randelkraut, quo vasa stannea purgantur. *In campestribus & agrorum marginibus passim post Collegium. Aprili & Maji init.* Julos five asparagos exhibet.
- Erica fol. myricæ *Bauh. Lob. & Clus. I. Matth.* vulgaris *Tragi, Thal.* *In arenosis passim & Sylvis fl. purpurascente, aliqu. flore albo est bey der Hohen-Marter & Tab.* Erica alba dicitur *m. Jul. Aug. & sept.*
- Erica II. *Matth. Tab.* Juniperifolia dense fruticans *Narbon. Lob.* maxima purpurascens longioribus fol. *Bauh.* Coridisfolio alt. *Clus. In edioribus circa Sulzbach initio Maji.*
- Erica lut. latifol. *Bauh.* Barbarea *Dodon.* mas. amplioribus & scem. angustioribus fol. *Tab.* Pseudobunias *Lob.* Nasturtium hibernum *Thal.* Herba sancta quorundam & Diaboli scator. Dentifalus Scorbutica nostra. *Ad margines & stagna agrorum Aprili & seq.*
- Erica palustris major *Tab. sylv. Dod. Lob. & Matth. sylv. fl. lut. major Bauh. m. Junio ad hortum Præfecti.*
- Erica palustris minor *Tab. sylv. minor luteo parvoque flore Bauh. Erysimum verum Lugd. Jun. Uffm. Sâwanger & in stagnis agrorum versus Postbaur. Jun.*
- Eryngium arvente foliis ferræ similibus *Bauh. Crithmum IV. Matth. Tab. Eryngium IV. Dod.* montanum recentior. *Lob. Sichelkraut m. Jul. quâ ab Altenthann versus Burgthan iitur & in agris circa Weissenbrunn; Coptosib. in montosis circa Lauterhoffen.*
- Erysimum siue Ireo vulgaris *Bauh. Eryf. Diosc. Irio Matth. Dod. Lob. Offic. Eryf. I. Tab. nostrate Thal. Verbena scem. & sinapi VII. Tragi. Passim in sterilib. & ad fossam Collegii Junio & seqq.*
- Esula V. Tithymalus.
- Eryonymus *Matth. Dod. Thal. Tab. Lob.* vulgaris granis rubentibus. *Bauh. Fusarius Crescentii, Tetragonia Theoph. Lugd. Spindelbaum / Hahnshölein à fructu m. Sept. miniato. Passim in veprib. circa Drackenfels / Birnthan & domum pauperum, alibiq. Majo florens*
- Eupatorium *Matth. Tab. Diosc. & alior. Græcor. Lob. Thal. veterum Bauh.* vulgare *Tragi. Agrimonia Brunf. Dod. & Officin. Odermang. Passim in dumetis, præcipue des Rascherberges / m. Junio & seqq.*
- Eupatorium adulterinum *Fuchs. cannabinum Bauh. & Avicennæ Offic. vulgare Matth. Dod. mas Lob. Trifolium Cervinum aquaticum Gesn. Herba S. Kunigundis Tragi I. Tab. Wasserdoften. m. Jul. & seq. ad ripam Nigri bey der Klostermühl. aliarumq. rivulorum margines.*
- Eupa

Eupatorium sive heparatorium aquaticum *Dod.* Cannabina aquatica fol. tripartito diviso *Bauh.* Hydropiper *Lugd.* Bidens fol. tripartito *Casalp.* Copiose ad fossam oppidi. *Aug. Sept.*

Eupatorium cannabinum sœm. Septentrionalium stellato & odorato flore *Lob.* Eup. chrysanthem. *Tab.* Cannabina aq. folio non diviso *Bauh.* Bidens fol. non dissecto *Cas. Ibid.* & an der Studenten Schank juxta *Offic. laterum.*

Euphrasia sive Euphragia *Herbar. & Offic.* Ophthalmica sive Ocularia *Cordi Augentrost.* In pratis ferè omnib. flor. ex luteo albidis & ex cœruleo purpurascens *Majo Jun. & seqq.*

Euphrasia pratensis rubra *Bauh.* altera *Dod. Lob.* Ericoides rubrum *Thal.* Odontites *Tab.* Sideritis pratensis rub. *Lugd.* Inudis agrorum marginibus passim. Euphrasia arvensis propterea dicenda *m. Jul. & Aug.* fitque hæud rarò

Euphrasia pratensis vel arvensis alba. *m. Aug.* In summitate des *Nascherberges* bey *m. Dusestein* & in campestribus circa *Ehlsbach.*

Euphrasia pratensis lutea *Bauh.* angustifolia *Col.* Ericoides luteum *Thal.* Odontites II. lut. flor. *Tabern.* Sideritis pratensis lut. *Lugd.* Ad saxa ex adverso arcis *Pfaffenhoffen* soli meridiano exposita versus *Casel* copiosiss. *m. Aug. & seqq.*

F.

Faba *Matth. alior. & Offic.* Bona sive phaselus major *Dod.* fl. cæcidis lituris nigris ornatis suaveolentib. fructu pallido & atrorubente. *Wonen.* Servuntur nonnunquam ab agricolis, florentiq; *Junio.*

Fabaria sive faba inverfa V. *Telephium.*

Fagus *Herbar.* Oxya *Bellon.* Ornus *Pandectar.* *Büchen.* In *Sylvis* caduis post *Gnadenberg* & in *Nonnenberg* / cum floribus sive nucamentis echinatis julos longipendulos profert. *m. Aprili.*

Ferrum equinum capitatum sive comosum *Col.* Sferracavallo *sylv. German. Cam.* Hedysarum minus *Tab.* In summitate des *Schlyselberges* & circa arcem *Hohenstein* *Junii* initio; Copiosiss. quæ ex *Blanchstetten* in proximum montem ascenditur.

Filix mas vulgarior *Matth. Dod. Tab. Lob. & alior.* I. communis *Thal. &*

Filix mas II. *Thal.* tenerior & mollior frequentioribus pinnae in ambitu ferraturis, quar. neutra brachiata est.

- Filix foemina vulgar. *Matth. Dod. alior. foemina I. Thal. &*
 Filix foemina II. *Thal.* pediculo molliore multifariam brachiato, pinnis
 teneriorib: & profundè dentatis. Utraque ramosa est, five brachia-
 ta, in palustribus Sylva versus *Arnhoffen* ultra humanam altitudi-
 nem assurgens, arborefcens dicenda. Aliàs quatuor hæ species in-
 sterilib. & palustribus *Ammerbachii & montis Gratia* nascuntur &
 aliquando non sunt dentata. Dicuntur autem omnium radices in-
 distinctè in *Offic.* Radices filicis, *Sarufrautwun gel.*
 Filix querna, *Bauh.* dryopteris *Matth. Cordi, Lob. Cam.* filicula petraea
 foem. II. *Tab.* diligenter videndum, ne confundatur cum adianto
 albo & nigro. In *Mauritiano & beyim Drackensfels in veterum*
Quercuum musco.
 Filicula fontana major five adiantum album filicis folio *Bauh.* Dryopte-
 ris candida *Dod. Ad saxa humida bey der Teuffelskirchen.*
 Filicula fontana minor *Bauh.* filicula fontana *Tab. In iisdem & ad La-*
romias.
 Filicula Catonis, Polypodium *Diosc. Herbar. & Offic.* majus *Dod.* vul-
 gare *Bauh. Engelsfuss.* Copiosè ad torrentem *Kottenbach beyim Was-*
serfall & in saxis umbrosis.
 Filix Saxatilis crispa *Pona*, filicula alpina crispa *Bauh. Ad saxa sunt*
Ostiu.
 Fistularia V. Alektorolophos.
 Flos Adonis V. Chamæmelum.
 Flos Cuculi V. Lychnis & Nasturtium.
 Flos Solis V. Helianthemum.
 Fragaria vulgaris *Matth. Dod. Tragi, aliorumq; Offic.* Trifolium fragi-
 ferum *Tab. Passim ad Sylvarum margines, Aprili, Majo & seq.*
 Hujus varietas est
 Fragaria nigra five minor *Thal.* fructu albo *Bauh.* foliis minorib. & nigri-
 orib⁹ fructu majore candido toto vel in apice tantum ab acriore sole
 rubente. In siccoribus & ad *Helicon Altdorffinum Apr. & seqq.*
 Frangula *Offic. V. Alnus.*
 Fraxinus humilior five altera *Theophr.* minore & tenuiore fol. *Bauh. Syl-*
vestris Columell. Ornus & pumila fraxinus *Bellon. In Mauritiano*
& Schlupfelberg aliisq; editioribus Apr.
 Frumentum saracenicum *Matth. Fagopyron Dod. Erysimum Theophr.*
Lob. Bauh. Ocymum Varronis Tragi, Clus. cereale Tab. Heydel, Buch,
weiss

weiß & fagineam glandē forma triquetra & colore spadiceo referat.
Scratur circa Nötenbach / Leimbürg & alibi, floretq̄, m. Jul. & Aug.
Fumaria bulbosa radice cavā major *Bauh.* Radix Cava *Dod. Clus. Lob. & Offic.* quibus etiam cum *Fuchs. Trago & Lonic.* Aristolochia rotunda vulgaris dicitur. Floribus est albis & incarnatis & egregiè rubentibus foliis flores intercedentibus integris. *In sepibus des Pfassenthals & Ammerbach Martio & April.*

Fumaria bulbosa radice non cava major *Bauh.* Chelidonium capnithes radice integra *Thal.* aristol. rot. vulg. radice solida *Tragi,* florib. purpureorubentib. cum foliis intercedentibus incis. *m. Eodem am Eenzenberg.*

Fumaria bulbosa radice non cava minor *Bauh.* Radix eava minor *Dod. Clus.* Capnos fabacea radice *Lob. Lugd.* aristol. rot. vulg. minima *Cam. m. Apr. Am Hendenberg.*

Fumaria vulgaris *Herb. & Offic.* Capnos fumaria *Lob.* Fumus terræ *Brunf. Cam. Thal. Erdrauch.* Herba melancholifuga nostra. *In lupuletis, aliisq̄; locis subactis Majo & seqq.*

Plantis ab F. incipientibus annumeramus FUNGOS communiterræ: succo, solisq̄; calore fruentes, herbilegis passim occurrentes; quos inter Esculenti habentur.

Fungus porosus sive I. *Bauh.* Spongiosus *Dal. Lugd.* spongiola nonnullor. *Dod.* faviginosus *Lob.* fungi esculenti I. genus *Clus.* præcox favi instar in cellulas distinctum & cavum. Hujus I. species *Clus.* metæ similis coloris atrorocinei *Spismorchen;* IV. verò species ejusdem orbicularis pallidior *Stoockmorchen* vulgò vocant *m. Aprili in alnetis.*

Fungus orbicularis exalbidus pratensis s. IV. *Bauh.* Fungi escul. III. genus vel S. Georgi *Clus.* *Georgen oder Manschwämme. In initio Maji im Ammerbach.*

Fungus pileolo lato orbiculari flavescente sive XI. genus *Bauh.* IV. genus *Tragi,* Capreolini *Tab.* Fung. escul. XI. genus *Clus.* *Rehling!* *Selbe Pfifferling* non tamen croceo succo turgent wie die *Reister.* *m. Jul. in Sylvis aridioribus.*

Fungus Augustimnis *Bauh.* F. Escul. XVI. generis I. species *Clus.* F. porosus *Job. Bauh.* *Steinbüß* & III. species ejusd. *Kühbüß.* *In Sylvis m. Aug. & initio Sep. bey den Bierbrüdern.*

Fungus spadiceus sive pileolo lato puniceo, lacteum & dulcem succum fundens *Bauh.* V. *Tragi,* quem crudum vulgus devorat *Brädling!* *m. Jul.*

m. Jul. & August. In Niednerwald beyhm Kernenweg & versus Grüneberg.

Fungus esculent⁹ acris lactei succi & coloris, vulgò Säurling. An fungus albus acris *Bauh. f.* & fungus piperitis instar piperis linguam vellicans *Porta f.* Boletus orbiculatus sive III. *Tragi.* & Weißpifferling dicens. *m. Jul. Aug. & seq. In Sylvis humidis ac tenebrosis, bey den Gauchweyßern zwischen Birnhan & Fischbach. Item: In der Massen oder Espenar post Seimbürg*

Fungus coralliformis, ramis confertis singularibus ab uno exortu porrectis colore miniatò & ex albo pallecente, Fungus ramosus *Bauh. F. Escul. XIX. genus Clus. Gelb und Grauer Doctsbart / Geißbart / Händlein schwämm. Inter abietes & pinus Norimbergam euntibus bey der Haselstauden & versus Nieden / it. in der Espenar & Hagenhauser Winkel. m. Septemb.*

Fungorum escul. XIII. generis III. species *Clus.* caule & superficie purpurascente, substantia candida non lactescente; Fungus umbilicum referens, variegatus *Bauh. Rothe Teuberlinge m. Sept. In Sylva am Pfaffenthal.*

Fungorum esculentor. XIV. generis I. & II. species *Clus. F. angulosus & velut in lacinias sectus Bauh. F. VII. Tragi; Fungus pallidus autumnalis Joh. Bauh. h. U. l. 40. c. 26. F. edulis optimus Cordo in Diosc. Rödöling oder Reisker croceo succo turgens m. Sept. versus molam Bretbat & in ascensu montis post Wellerstleiden frequens.*

Fungus escul. XVIII. genus *Clus.* pileolo lato, longissimo pediculo variegato *Bauh.* eoque veluti corolla aut circulo membranaceo munito, cuius substantia nivea lacteum succum nullum stillat. *m. Aug. & Sept. In genisteris Sylvar. bey den Vier Brüdern & prope Fischbach ac post Wellerstleiden.*

Fungi noxi censentur & esui minus apti.

Fungus membranaceus auriculam referens I. *Bauh. F. sambucinus Offic. F. pernicios. I. genus Clus. Auriculae Judæ, vulgò à loco natali Holserschwämmlein vocant, ejusque infusionem ad faucium dolores & tumores adhibent non sine effectu, fortassis nec sine periculo. Circa Solstitium æstivum in caudicibus vetustis Sambuci.*

Fungus foetidus penis imaginem referens *Bauh. Phallus Hadr. Junii* Batavicus *Lugd. XXIII. gen. pern. species V. Clus. Fungus phalloides Joh. Bauh. peniformis glande cancellata, foetore abominabili, scapo candido ac quasi spumoso pyramidali præditus, Cujus vulva lentâ*

- va lentâ, candidaque mucagine constans, alba membrana com-
prehenditur. *m. Octobr. Im Hagenhauser Winkel.*
- Fungus cervinus sive Boletus cervinus *Marth. & Offic. orbiculatus Thal.*
Tubera cervina *Bauh. In arvis carbonariorum & sub piceis circa*
Wettenhossen & Winkelshend) m. Jun.
- Fungus rotundus orbicularis *Bauh. F. noxiorum generis XXVI. Clus.*
Species, Lupicrepitus dicta *Trago, Cast. Colum.* Hic initio totus can-
dicat, per maturitatem verò pulpa in fuliginem abit atram, Fungus
pulverulentus propterea *Joh. Bauh. H. n. l. 40. c. 74.* dicitur, quâ
Veterinarii ad intertrigines, pellicula spongiosa verò tonfores ad re-
stinguendum sanguinem utuntur. *Wubensist. In pratis siccioribus*
versus officinam lateritiam m. Sept. & Octobr.
- Fungus muscarius *Tragi*, muscas interficiens *Bauh. F. pern. XII. gen. IV.*
& V. spec. *Clus. vulgò Mucken und Stegen schwämme.* Illa orbicula-
ris sanguinei ferè coloris, maculis exalbidis aspersa est; Hæc ru-
fescens maculata latio in ambitu laceratur, inferiusq; nigris striis
interfecatur. *m. Sept. viâ, quæ Noribergam ducit.*
- Fungus in caudicibus nascens unguam equinam representans *Bauh. Igni-*
arius Tragi, Zunderschwämme vulgò, quibus sclopetarii pro fomite
igniario utuntur. In lucis beyrn Hohenschlagl & in descensu zum
Rühtenbrunnlein.
- Fungus cerasorum imbricatim alter alteri innatus variegatus *Bauh. Fun-*
gor. pern. V. genus Clus. Kürschschwämme. Fungus holoseri-
cus Iridiformis quasi, colorum alternatione variegatus. *Ad mar-*
gines sylvarum. m. Aug. & Octob. im Hagenhauserwinkel. &
circa pagos.
- Fungus prolifer, pluribus communi ortu simul nascentibus. Fungi dume-
tor. ex uno pede prodeuntium *Bauh. Fung. nox. XXII. gen. spec. V.*
Clus. Stockschwämme. In lignis putridis sylvarum & cellarum.
- Fungus orbiculatus argenteocinereus, F. perniciosior. XIX. gen. I. spec.
Clus. gracili longoq; pediculo. m. Octobr. in opacis sylvis.
- Fungus crassus in metam surrectus *Bauh. F. nox. XX. gen. I. spec. Clus.*
Crasso est caule, coloris cinerei, nullis striis infernè notatus, sed quasi
porosus non lactescens, candidâ tamen substantiâ. *m. Sept. in sylvis.*
- Fungus totus candidus & cavus, infernè striatus, facie externa esculentor.
IX. sive croceum, *Reisler* dictum, quodammodò æmulans, sed nul-
lo succo turgens. *Passim in sylvis der Nasenaw. m. Octob.*
- Fungus obscure flavescens, mucidus, cochlear ferè representans. *m. Sept.*
im Hagenhauserwinkel ex lignis putridis.

E

Fungus

- Fungus membranaceus argenteocinereus, cavus, infundibuli expansione sinuosa Tubæ extremum sive florem Daturæ representans. *m. Oct. ibilem.*
- Funguli exigui, vix lenticulæ magnitudinem capite superantes, partium tamen integritate vel maximis pares, è foliis abietis albæ nati *m. Jun. & seq. passim occurrunt præcipuè juxta viam philosophicam.*
- Fungus ramosus argentei candoris. F. ramosus candidus *Bauh. Fung. nox. XXV. genus Clus. Versus Hagenhausen.*
- Fungus infundibulum representans, à cujus caule flavescente per supernam partem cinereoluteam multæ quasi venæ ad circumferentiam assurgunt. An noxior. X. gen. *Clus.?* sed majus. *Ibid. m. Octobr.*
- Funguli clavati, ex gracili caule paulatim crassiores redditi, ad digiti minimi ferè longitudinem pallidi accedentes, frequentes ex foliorum abietis dièla purridor. cohesu observantur. *In sylvar. versus Rieden & circa Gauchshorn locis sabulosis. m. Aug. & Sept. post frequentes pluvias.*
- Fungus pulvinatus buxei fere coloris, volam manus exæquans, infernè multis appendiculis linguæ vitulinæ instar exasperatus, nullo succo turgens, *singularis, sæpe & profer;* Fungus penè candidus pronâ parte erinaceus *Joh. Bauh. c. 14. l. 40. H. Un. m. Sept. & Octobr. In sylvis umbrosis Pfaffenthalii, frequentius in der Naßen oder Esperaw versus Lauff & im Hagenhauserwinckel.*
- Fungus erinaceus major, atrocinereus, ad petasi ferè amplitudinem accedens, pronâ parte squamatus *m. Octobr. in sylva à circa U. sprung.*
- Fungus erinaceus candidus, substantiâ gelatinæ, *Im Hagenhauserwinckel m. Octobr.*
- Fungus auricularis luteus sive cochlearis aut cotyledonis instar excavatus; Fungi XXIV. Spec. III. *Clus. fortè m. Sept. im Hagenhauserwinckel.*
- Fungus auricularis miniatus, Fungi XXIV. generis species altera coccinea *Clus. Fungus putridus arborum ramis inhaerens plurimis simul coherentibus Bauh. II. bey der Fischbacher marter in viis udis m. Aug.*
- Fungus assercularis cinereus sive minimus ligneis tabellis hortorum adnascens. *Bauh. minimus anonymos Clus. In tabulatis humidis m. Sept.*
- Fungi liquidambrii, odoris fragrantia nimia caput offendentes, ex putredie corruptar. Rosarum defossarum hic *Altorsinati 1656. m. Junio. ad XVI. perniciosior. genus Clus. accedentes atrocinerei coloris.*

Fungi

Fungi monstrosive pręgnantes, figurę infirmi tuberis argentei sine caule emergentes, ruptoq; involucri membranaceo retrorsumq; coarctato membri virilis ględem perforatam, fuscę pulverulentaq; substantię plenam, brevi petiolo suffultam, exhibentes. An species quędam Phalli Batavici *Hadr. Junii* aut Lupicrepitüs efflorescētis *Columnar* In sine Augusti circa *Eselsdorff* sub pyris hoc Anno 1661. observati, sub nomine, *Türckischer Doctenschwämme* prodigiosis narrationibus celebrescebant.

Fungi Juniperini Martii, seu Spongiolę ad ramorum exortus frequentes post pluviarum multitudinem initio veris notantur in Junipereto *Palatinatum* respiciente.

Fungus membranaceus crispus, sub cujus capitulo cinerei coloris membranaceo, longo pediculo suffulto, membranulę cincinnatę pallido violacę excurrunt. *m. Sept. in opacis sylvis bey den Gauchßweyhern.* Hujus generis videtur.

Fungus membranaceus crispus nigricans *ἀκρωλῶς*, sine pediculo truncis Pini adnascens *m. Octobr. post Höfen & Körenbach.*

Fungus orbicularis secundum vias & in quercetis nascens *Bauh. F. nox. XIX. genus Clus. pronę parte tomentosus apparens m. Sept. circa Körenbach.*

Fungus hypodryis dicendus V. Quercus.

L

Galeopsis V. Horminum & Lamium.

Galium arvense fl. albo. Mollugo I. *Dod. Tab. vulgatiör herbarior. Lob. montana angustifolia Bauh. Labtraue / Unser Frauen Weistroh. passim in marginibus pratorem m. Junio.*

Galium luteum *Cordi & Thal. I. Tab. Galium Matth. Lob. & alior. Utrumque Offic. indistinctę Galium vel Gallium dicitur, luteum tamen albo præfertur. Ibid. Jun. & seqq.*

Galium palustre *Dod. album Tab. Bauh. Aparine lævis palustris Thal. m. Jun. in fossis pleriq; pratorem, maxime Hagenhuse post officinam chartariam, ubi magnitudine a communi variat.*

Genista vulgar. *Herbar. & Offic. Scoparia vulgi Lob. Eystett. Wfrimmen / Rumschruthen / cujus flores nondum aperti muria conditi capparum loco a quibusdam habentur. In asperis sed apricis versus Gnadenberg genistetum constituit, florumque colore luteo, rarius albicante am Ammerbach / variat initio Maji & seqq.*

- Genista humilior procumbens, Chamægenista I. sive Pannonica *Clus.*
 Genistella Pannonica *Tab.* Chamægenista foliis genistæ vulgaris
Bauh. Ad margines sylvarum versus Arnhoffen / & circa Weis-
 senbrunn. *Eod.*
- Genista tinctoria *Dod.* vulgaris *Clus.* infectoria vulgi *Lob.* Flostinctorius
Fuchs. Genistella tinctoria *Tab.* *Eystett.* Serberpfeimmen. In pra-
 riis parentibus ad margines sylvarum passim *m. Jun.*
- Genista sagittalis Pannonica *Cam.* Chamæpartium *Tab.* *Lugd.* Cha-
 mægenista altera *Clus.* Sagittalis *Bauh.* folio altero ex altero nascente,
m. Jun. circa Fischbach sed rarius; In sylva a. montosa ver-
 sus arcem Breitenneck frequentiâ suâ iter facientibus ferè impedimen-
 to est.
- Genista spinosa minor Germanica *Bauh.* Genistella *Dod.* aculeata *Lob.*
Tab. spinosa *Cam.* aculeis horrens *Clus.* Stich oder Miß-Kraut /
 quod aqua ejus destill. dolores Lienis punctorios compescat. *m.*
Majo circa Fahrenbach & in Schlipfelberg juxta Obern-Sulzbürg /
 item in Ericeto propè Trauttmannshoffen / quæ tamen minus
 hirsuta.
- Gentiana cruciata *Bauh.* minor *Math.* *Lob.* *Tab.* media *Cam.* Vincetox-
 icum *alt. Cas.* Entian / Kreuzwurz. In Mauritiano, aliisq; mon-
 tib. apricis Palatinatus post Heimbürg *m. Jul.*
- Gentiana pratensis fol. triangulo *Bauh.* fugax annua I. sive VII. *Clus.* *Tab.*
 Viola calathiana altera *m. Luc. Jern.* Thal. *ibid.* versus Schön-
 berg & im Heydenberg / frequentius circa Oberheidelsbach fl. cæruleo
 purpureo. In montosis autem post Allersperg & in betuleto
 post Peuschelsberg fl. albis *m. August.* & Septemb. nonnunquam
 occurrit.
- Gentiana angustifol. autumn. major *Bauh.* floribus non barbatis, Cam-
 panula autumnalis *Dod.* *Eystett.* Pnevmonanthe *Lob.* Gentianæ
 IV. species *Clus.* *m. Sept.* In editioribus pratis post Allersperg versus
 meridiem.
- Gentiana angustifolia autumnalis minor flor. ad latera pilosis *Bauh.* Vi-
 ola calathiana I. Thal. Pnevmonanthe *Cordi.* *m. Aug.* & Sept. Im
 Ensenberg & Heydenberg / sed latius exsurgit im Schlipfelberg /
 ferè ramosa.
- Gentionella alpina verna minor *Bauh.* minor *Cam.* *m. Apr.* Ad pagum
 Schwarzenbach in prato Irnwiesen vel rectius Erlenwiesen /
 vulgò dicto & in summitate des Buchberges post Drennenmarkt.
- Gera.

Geranium folio malvæ *Bauh.* Pes columbinus *Dod.* seu Geranium alt. *Math.* *Diosc.* *Lob.* Pes columb. five ger. columb. *Tab.* & *Officin.* Storchschnabel. Duplex est, majus foliis mollioribus & minus foliis rigidioribus, nunc profundius nunc tenuius incisus. *Virumq;* in arvis post Collegium aliisq; & in lupuletis per totam ferè æstatem florens.

Geranium batrachoides *Dod.* *Lob.* *Thal.* cœruleum *Bauh.* VI. *Tab.* III. f. batrach. majus *Clus.* Gratia DEI *Offic.* In umbrosis & udis circa Amberg & Weyerstorff ubi etiam fl. albo nonnunquam m. Jun.

Geranium batrachoides palustre fl. sanguineo, VII. *ajuatōdes* alterum fol. batrach. geran. *Clus.* m. Jul. & seqq. In alnetis Ammerbachii & officina lateritia.

Geranium cicutæ folio inodorum *Bauh.* lupinum *Cordi* & *Dod.* arvense *Tab.* Myrrhida *Plin.* & rostrum Ciconiæ inodorum vulgatum *Lob.* fl. coloris bresilici *Aprili* & seqq. passim in arvis & arenosis.

Geranium idem cicutæ folio inodorum fl. lacteo, arvense album *Tab.* In iisdem Vorm Schlag propè campum jaculatorium *Majo* & seqq.

Geranium Robertianum *Lob.* *Tab.* *Cam.* *Dod.* I. *Bauh.* III. *Math.* Herba Roberti *Offic.* cujus species rubens Mas dicitur; viridis Fœmina. In rudibus, maceris, imbricamentis & ad sepes hortorum m. *Majo* & seqq.

Geranium hæmatodes *Thal.* *Cam.* hæm. I. *Clus.* Sanguineum maximo flore *Bauh.* gruinum sanguinale hæmatodes radice reptice *Lob.* m. *Majo* & seqq. in sylvis caduis montosis.

Glycyrrhiza V. Solanum.

Glycyrrhiza sylv. *Gesn.* flor. luteopallefc. *Bauh.* Fœnugræcum sylv. *Tragi.* Glaux vulg. *Lob.* Polygalon *Cordi.* *Thal.* Colicaria Misnienium *Jungermanni.* Wildsüßholz. Junio in saltibus asperis versus Grünsparg; Copiosß. bey der Capell in Weininger berg.

Glycyrrhiza sylv. altera fl. puniceis Farachi *Bauh.* & *Thal.* m. Jul. Glycyrrhaphacoides pereñif. nostra. in Sultzbürg quâ ex Sultzkirch adscēditur.

Gnaphalium vulgare *Math.* *Tab.* *Dod.* majus *Bauh.* minus *Thal.* Centunculus & filago *Lob.* Impia *Plin.* Ejusd. Ruhr. Krautt. In aridioribus Uff der blößen & versus Schleiffmühl m. Julio.

Gnaphalium medium *Tabern.* & *Bauh.* Filago minor *Lob.* & *Dod.* In iisdem.

Gnaphalium majus *Tab.* angusto oblongo fol. alterum *Bauh.* Anglicum vel Belgicum fol. longiore *Lob.* Pseudoleontopodium *Math.*

- Gnaph. virgatum.** *In montanis bey Gnadenberg & bey der Hohen Marter m. Aug.*
Gnaphalium montanum *Tab. Bauh. Pilosella minor Fuchf. Clus. & Dod. Lagopus II. Tragi, Hispidula Renodæi Offic. Jungermanni, In arenosis montanis versus Schleiffmühl / in quibus videre est varietatem fl. albi, purpurei, & suaverubentis Majo & Jun.*
Gnaphalium luteum *Jungermanni, Stœchas citrina Matth. & Offic. Co-ma aurea Lob. Amarantus luteus Fuchf. I. Tab. Helichrysum Bauh. Laugentraut. In arenosis circa Neoforum & Norimbergam versus Sürth; Item in montanis Mauricii aliisq; versus Eysinannsbürg.*
Gramen Dod. & Offic. canarium medicatum *Lob. caninum arvense sive Dioscor. Bauh. salsaparillaceum nostrum. Quecken & Peden. Pas-sim in agris juxta domum pauperum.*
Gramen pratense locustis minutis splendentib. *Job. Bauh. Im Pfaffen-thal & alibi Junio.*
Gramen vulgatius Herbar. pratense *Lob. prat. I. Dod. commune Thal. prat. paniculatum majus Bauh. ubi vis Majo.*
Gramen pratense cristatum sive spica cristata lævi *Bauh. in Prodr. XVIII. Est majus & minus, spica pallidâ aut puniceâ. In pratis sicciorib. montosis m. Jun.*
Gramen typhoides mollè *Bauh. alopecuroides Lob. I. Tab. In pratis & agror. marginibus, Majo.*
Gramen alopecuroides minus *Lob. III. Tab. typhoides culmo reclinato Bauh. in iisdem.*
Gramen typhoides asperum alt. *Bauh. typhinum Lob. Ibidem Jun. & Jul.*
Gramen sylvaticum paniculâ miliacê sparsâ *Bauh. miliacuum Lob. & Tab. In sylvis am Pfaffen-thal & in Eenzenberg m. Majo.*
Gramen hirsutum nemorosum *Lob. Sylvaticum IV. Tab. Herba Lazula Italar. Calsalp. & Anguill. Im Eenzenberg initio Maji.*
Gramen exile hirsutum Cyperoides *Lob. Cyperella Cordi, Gram. hirsu-tum capitulis Pyllyii Bauh. In aridis passim & ad fossam oppidi m. April.*
Gramen aquaticum Cyperoides *Lob. latifol. Spica ruffa sive caule trian-gulo Bauh. Gram. triangulum Lugd. Carex Tragi, In fossa oppidi bey der Eederersmühl / & pratis humidioribus, majusq; & minus videtur.*

Gra-

- Gramen Cyperoides minus panicula sparsa subflavescente *Bauh.* junctas exiguus pratensis *Lugd.* In udis ad radicem montis mola *Bretthal* oppositi & in arenosis def. *Uhrsprungs Majo & Jun.*
- Gramen Cyperoides minus panicula sparsa nigricante *Bauh.* Gram Cyperoid. minimum nigricante panicula *Lob. Ibid.*
- Gramen segetum panicula speciosa latiore *Lob. icon. segetale Tab.* altissima panicula sparsa *Bauh.* In segetibus *m. Jun.*
- Gramen aquaticum fluitans spica multiplici *Bauh.* Gr. anatum *Tragi* fluviatile *Tab.* aquis innatans *Lob. m. Jun. & seqq.* In dem *Leimgraben* versus officinam lateritiam, aliisq; stagnis.
- Gramen aquaticum spicatum *Lob.* geniculatum *Bauh.* fluviatile album *Tab.* In udis versus *Wellerfleiden m. Jun.*
- Gramen aquaticum paniculatum latifol. *Bauh.* aquaticum majus *Lob.* arundinaceum paniculatum *Tab.* In *isaem.*
- Gramen junceum folio articulado aquaticum *Bauh.* in *Prodr.* aquat. alterum *Lob.* junceum polycarpon *Thal.* cujus cauli capitulis corymbaceis praedito, post foenifecium utriculi paleacei coloris spadicei succedere solent, In udis bey *m Sturm-Kreuz* versus *Wellerfleiden. m. Jul. & Aug. & sit*
- Gramen junceum folio articulado, cum utriculis *Bauh.* in *Prodr.*
- Gramen junceum fol. articulado sylvaticum *Bauh.* junceum I. sive sylvat. nemorosum *Tab. m. Jul. juxta vias in nemoribus.*
- Gramen arundinaceum aquat. spica multiplici *Bauh.* Calamogrostis *Lob. m. Jul. in picin u zu Birnhan / aliisq; udis.*
- Gramen palustre echinatum *Lob.* aculeatum *Bauh.* spicis longioribus & rotundioribus. In stagnis passim *m. Jun.*
- Gramen montanum avenaceum locustis rubris *Bauh.* in *Prodr.* glumis spadiceis recto ordine nutantibus; montanum spicatum *Clus.* sive sylvaticum II. *Tab.* representans. *m. Apr. & Majo* im *Lenzenberg & umbrosis sum Ostein / ubi Vulcani officina habetur.*
- Gramen arundinaceum spica triticea sive spica tritici muticæ simili *Bauh.* in *Prodr. m. Jul. ad sepes hortorum & in pratis.*
- Gramen spicatum fol. Veronicæ caryophyllatæ *Lob.* Gr. nigrum *Lugd.* Caryophylleum *Tab. ad fissam oppidi & in pratis sicciorib. Majo.*
- Gramen pratense tomentosum panicula sparsa *Bauh.* Eriophoron *Dod.* Juncus bombycinus *Lob.* Gr. junceum lanigerum *Thal.* Linum pratense *Cordi, Gnaphal. Diosc. Tragi. m. Majo & Jun.* in pratis humidioribus bey *m Fischhaus & in Sylva post Neosorum* versus *Duch,*

Duchberg tanta eius copia, ut superficies terra eminus candida & ni-
vosa appareat.

- Gramen junceum VI. vel Bufonium Tab. Πιζωνα πικυαλο Thal. Holo-
stium Matth. Lob. m. Aug. & seq. Uff der Capellwiesen / aliisq, hu-
midioribus.
- Gramen sanguinarium & Ischæum I. Tab. Ischæum vulg. Lob. Sarr-
guinaria Tragi, Coronopus & Galli crus quorundam à quaternis aut
quinis spicis. In sabulosis bey der Ziegelhütten & versus Wellerstei-
den m. Aug.
- Gramen pratense panniculatum molle Bauh. & Lob. lanatum Dalech.
Lugd. holosericum nostrum. Majo & seq. In pratis siccioribus
& ericetis post campum jaculatorium.
- Gramen simplici spica panici effigie Lob. Lolium VI. & Miliaria herba
Plinii, Tragi, Panicastrella Cas. In segetib. humidioribus.
- Gramen panici effigie, aristis circumvallatum Lob. paniceum II. Tabern.
spica aristis longis ornata Bauh. Lolium VII. Tragi. In iisdem Ju-
lio & August.
- Gramen spicatum fol. aspero Bauh. in Prodr. Spicatum Dalech. Lugd.
Spicæ dorso subrubescente. In pratis passim m. Julio &
Augusto.
- Gramen tremulum minus pannicula parva Bauh. in Prodr. Glittern &
Ægilops Tragi, Phalaris pratensis minor Lob. Graminis species
parva Hasenbrod Thal. Majo & Jun. Im Psaffenthal / aliisq, pra-
ris paludosis & ericetis.
- Gramen frumentaceum I. Jungerm. Ægilops I. Matth. & Tab. Lolium
I. Tragi, Bromos herba Dod. sterilis Lob. Avena sterilis Thal. fatua
Tab. festuca avenacea sterilis elatior Bauh. plerumque est hordei
vitium m. Jun. & Gerstentwaleh dicitur.
- Gramen frumentaceum II. Jungerm. festuca altera Dod. graminea Thal.
glumis hirsutis Bauh. Lolium II. Tragi, Bromos sterilis altera Lob.
Syphonium, Bromos s. ægilops herba II. Tab. Rostentwaleh secales
enim ferè vitium est, inque agrorum humidorum marginibus post
collegium frequens, m. Jul.
- Gramen frumentaceum III. Jungerm. festuca prior Dod. utriculis lanugine
flavescentib. Bauh. Avena fylv. five nigra Thal. Ægilops VI. Bro-
modes II. Tab. Ægil. brom. Belgarum Lob. Habertwaleh / quia
avenæ vitium, m. Jul.

Gra-

Gramen frumentaceum IV. *Jungerm.* loliaceum spicâ longiore *Bauh.* Lolium *Matth. Dod. Tab.* Lolium & Triticum temulentum *Lob. Wettenwalch.* Tritici vitium ut plurimum, *Jul.*

Gramen frumentaceum V. *Jungerm.* loliaceum spicâ & fol. angustiore *Bauh.* Phœnix *Matth. Dod. Cordi.* Lolium IV. *Tragi,* Hordeum murinum vel Lolium rubrum *Lob. Omnibus cerealisbus se immiscet atq; etiam in semitis frequens est m. Aug.*

Gramen frumentaceum VI. *Jungerm.* hordeaceum minus & vulgare *Bauh.* Lolium III. *Tragi,* Hordeum spontaneum spurium *Lob. Holcus Plin. Aristida aliis Anguill.* Hordeum sive Triticum murinum *Dod.* spurium & ægyllops III. *Tab. Ad muros & domos zu Nötenbach frequens etiam circa Norimbergam bey St. Peter alibiq; m. Jul. & seq.*

Gramen parnassi V. Hepatica.

Grossularia sylv. rubra *Bauh.* Ribes sylv. *Matth. Cam.* An ribes vulg. fr. dulci *Clus. Hundsbear vulgo, m. Apr. ad saxa arcis Hohenstein versus ortum Solis.*

Grossularia vulgaris *Clus.* spinosa sylv. *Bauh.* Uva crispa *Dod. Lob. Tab.* uva spina *Matth. Stachelbeer* / fructu flavesc. *m. April. In pago Stanff post Newenmarckt & in adscensu ad arcem Hohenburg.*

Grossularia non spinosa fructu nigro *Bauh.* Ribes sylv. *Tragi, Thal.* Ribesium fr. nigro *Dod. Clus. Piperella Lugd. Pfefferbeerlein* / *m. Apr. In pago Gruppach juxta viam publicam.*

Grossularia non spinosa hortensis rubra *Bauh.* racemosa sive vulgaris domestica *Matth. rubra Lugd. Ribes Fuchf. Tab. & Offic. Johannesbeerlein.* *In pagis quibusdam & monte Gratia Apr. floret.*

H.

Hedera arborea *Matth. & Bauh.* corymbifera *Lob. Hedera Offic. Ephew: Ad muros antiquos Norimberg., Gnadenberg & Neofor. m. Majo.*

Hedera major sterilis *Bauh.* provoluta sterilis *Lob. helix Matth. Dod. Tab.* *In sylvis umbrosis, uti Pfaffenthalii, caudice s arborum scandit & saxa obvolvitur.*

Hedera terrestris V. Chamæcissus. **H**ederula aquatica V. **L**enticula palustr.

Hedysarum V. **S**ecuridaca.

Helenium *Matth. Dod. Tab. Cam. & Enula Campana Offic. Panax chironium Theophr. Anguill. Lob. Nectarium & nepenthes Gorrei,*

- Mand m. Aug. In pagis Höfen/Hagenhausen/ aliisq.*
Helianthemum *Cordi, Lob. & Thal.* Panax chironium Dioscor. *Matih.*
 Flos Solis *Lob. & Dod.* Chamæcistus I. *Clus. Vulg. Bauh.* Consoli-
 da aurea Chirurgor. *In Wegelstried/ Summitate montis post*
Nieden/ item in Eysmansberg aliisq. m. Jul. & Aug. flore est pen-
 taphyllo aureo, rarius multiplici. *In Langenthal/ versus Lauter-*
hofen.
Helichrysum V. *Cnaphalium.*
Helleborine ferruginea sive punicea *Dal. Lugd.* Calceolus Mariæ *Lob.*
Eystert. Elleborine I. recent. *Clus. Alisma ωάνθημον s. κοιλάνθημον*
Thal. Cosmofandalos Pausan. *Gesn. Marienschüchlein. In Mauriti-*
ano, Schliffel- & Weissenbrunner berg/ ubi floribus singulis, gemi-
nis & haud raro tergeminis initio Maji.
Helleborine fl. albo *Tab. Alisma cymbalanthemon Thal. Damasonium*
montan. latifol. Bauh. Wildnießwurz m. Majo. In umbrosis Mau-
ritians pagum Weidenhoff respicientibus, ut & Buchbergs quâ de-
scenditur ad pagum Reichelhoffen/ versus meridiem, item quâ ex
Stöckelsberg/ versus Eysmansberg descenditur.
Helleborine *Dod. Lob.* latifolia mont. *Bauh. I. Tab.* recent. III. *Clus. Saty-*
rium VIII. Tragi. Damasonium Calliphylon Cordi, fl. est herbace-
is m. Jul. in opacis Mauritiani & Weissenbrunnerbergs.
Helleborine fl. carneo *Bauh. IV. Clus. latifolia floribus colore Centaur-*
min: æmulantibus m. Jun. im Schliffelberg uncerim Steinbruch
& im Buchberg.
Helleborine latifol. mont. altera *Bauh. fl. atrorubente, Alisma botryo-*
ides sive racemosum Thal. An Helleborine V. Clus. oblongâ purpu-
rascentium florum spicâ m. Jun. propè oppidum Velden in summitate
montis sub quo das Geißloch/ ut & circa arcem Hohenstein versus oc-
casum Solis.
Helleborine angustifolia palustris sive pratensis *Bauh. II. Clus. angustifo-*
lia floribus ex albo fuscis spicatum congestis m. Jun. frequentissima
in pratis ad radicem Mauritiani versus meridiem & septentr.
Helleborine ferruginea foliacea nostra, cubitalem altitudinem superans,
 cujus folia nervea angusta, in caule pauca ad exortum cum caule
 quasi polline ferrugineo asperso rubent; frequentiora spicam flo-
 rum ex herbaceo candido. labris purpurascens foliosam red-
 dunt, quibus floribus capsulæ oblongæ sexangulæ succedunt. An
 Elleborine VII. *Clus.?* aut Elleborine Entenbergensis *Jungermanni?*
m. Jul. & August. circa antrum illud, der Sandgruben/ quâ ex
Eudem

Entenberg/ versus Weissenbrun per editiora pergitur & in luco des
Pfaffenthal.

Helxine V. Parietaria.

Helxine Cissampelos V. Convolvulus

Hemerocallis V. Liliium.

Hepatica alba *Cordi*, Enneadynamis *Polonor.* & Unifolium palustre
Gesl. Gramen parnassi *Dod. Lob. Bauh.* Hederaecum sive flos he-
paticus *Tab. m. Jul. & Aug.* Passim in pratis humidioribus fl. simpli-
ci hexaphyllo; rarius fl. multiplici circa *Norimbergam & ad arcem*
Burgtham versus Solis occasum.

Hepatica nobilis *Offic. Edellieberkraut.* Trifolium Epaticum *Bauh.* Hepat.
aurea *Dod. Tragi,* Hepatica trifol. *Clus. Lob.* fl. caeruleis *m. April.*
in summitate des Buchbergs & Schlipfberg. it. circa Pierbaum.
Copiosior quã à Breitenbrun versus Hohenstein itur ubi foliorum in-
tegritate ludit & Wildhaselwurz vocatur.

Hepatica Lichenis species V. Lichen. Hepatica stellaris V. Aparine.

Herba Dysenterica V. Conyza.

Herba paris V. Solanum.

Herba paralytis V. Verbasculum. Herniaria V. Polygonum.

Hieracium majus latifolium sive II. *Clus.* fruticosum latifol. fol. mollibus
& dentatis *Bauh. XXIV. in prodr. Habichtskraut.* *Ad fossam oppidi*
versus septentr. ubi qq. ejus varietas angustifolia, quam Clus. notat.
m. Jun. & Jul.

Hieracium hirsutum foliis caulem ambientibus latiusculis *Jungermann.*
Hier. fruticos. latifolium *Bauh.* polyanthos *Eystett m. Jul. circa*
Hagenhusam.

Hieracium majus I. folio sonchi vel sonchites *Bauh.* majus *Lob. Matth.*
minus *Dal. Lugd.* alterum *Dod. Passim in pratis m. Jul. & seq.*

Hieracium chondrillæfol. glabro radice succisa majus *Bauh.* minus præ-
morsa rad. *Lob. IV. Dod. Succisa sive morsus Diab. III. Tragi. Cui*
simile alterum non præmorsa radice. In asperis m. Julio.

Hieracium chondrillaceum foliis profundius incis, Coronopifolium
dicendum, Hierac. III. nigrum *Tab. m. Jul. In geniseto montis Gracia.*

Hieracium chondrillæfolio hirsutum majus *Bauh.* foliis & facie chon-
drillæ *Lob. Chondrilloides XI. Tab. In pratis succioribus Majo & seq.*

Hieracium chondrillæfolio glabrum minus *Bauh.* aphacoides & V. *Tab.*
sive Taraxacoides, quod foliis æmulatur. *Ad fossam oppidi m. Jun.*

Hieracium dentis leonis fol. obtuso majus sive I. *Bauh.* longius radicatum
Lob. III. Dod. macrorhizon VII. Tab. Ibid. Majo & seq.

- Hieracium dentis leonis. fol. obtuso polyrhizon. Intubaceum VI. Tab.
Ad margines sylvar. & in monte Gratiæ. lun.
- Hieracium angustifolium fruticosum majus Bauh. alterum grandius sive Sabaudum Lob. I. Dod. montan. angustifol. I. Tab. m. Aug. In herbosis non procul mola Gnadenbergica multicaule est: In siccioribus autem circa Arnhoffen & beyr Ursprung monoclonon occurrit, ut XXVI. sive fruticosum minus Bauh. in Prod. haberi possit.
- Hieracium minus fol. subrotundo Bauh. IX. minimum icone, descript. XI. Clus. Hyoseris latifolia vel mascula Tab. m. Jul. & Aug. in agris arenosis circa Rörenbach / Hagenhausen post Gnadenberg & in Spohnberg talis herbula est, qualem Clus. & Tab. pingunt. In lætioribus a. uti circa Lauff & Beyersdorff ita exsultat, ut Hieracium minus superet.
- Hippuris V. Equisetum. Hirundinaria V. Vincetoxicum.
- Hispidula Renodæi V. Gnaphalium.
- Hordeum distichum Bauh. Dod. Cord. binis versibus Matth. Cam. æstivum & trimestre Tab. Zwiezeltere Sommergersten vulgò dicitur & ab incolis Cerevisiarius m. Apr. seritur, Junio aristas emittens, & Julio colligitur.
- Hordeum polystichon vernum Bauh. senis versibus Matth. Cam. polystichum æstivum & trimestre Tab. Bierzeiler Gersten. Abiisdem eodem tempore seritur & colligitur, ac utrumq; post macerationem & germinationem torrefactione in Maltum convertitur.
- Hordeum polystichum hibernum Bauh. hiemale Cordi, Wintergersten. seritur. m. Sept. & mox post solstitium seq. anni maturescit sed non tam pro Malto conficiendo quàm pro pane colligitur circa Schwarzenbach / Dörlebach / Ezelshorff / alibiq;.
- Hordeum spurium V. Gramen.
- Horminum pratense foliis serratis Bauh. sylvestris IV. species I. Clus. Sclarea sylv. Tab. Wilder Salven fl. cærul. Majo & seq. In principio genisæi versus Hagenhausen & Schleiffmühl / copiosius circa Gräffenberg & ad arcem Reicheneck & in pratis pago Stöckelsberg versus Hagenhausen subjacentibus.
- Horminum sylvestre verticillatum Bauh. sylv. III. Clus. foliis pinnatis fl. purpureocærul. m. Jun. & seq. post Lauterhoffen frequentissime circa Ushoffen.
- Hydropiper V. Perficaria.
- Hyoscyamus niger vulg. Clus. Bauh. niger Dod. Matth. Lob. I. Tab. Apollinaris herba, & Hyoscyamus, Altercum Offic. Pilsenfraut floribus cam.

campanulatis luridis *m. lun.* In incultris & fimetis. Cujus major species fortè, quæ ultra humanam altitudinem assurgit ad arcem Reicheneck.

Hyoscyamus Peruvianus, *Dod. Cam.* Tabacum mas *lungerm.* latifol. *Eystett.* Petum latifol. *Clus.* Nicotiana major latifol. *Bauh.* Colitur jam per decennium passim circa Norimbergam, alibiq; in agris, floretq; *Aug. & Sept.* cujus species fol. angustioribus non amplexicaulibus five non alatis

Hyoscyamus Peruv. alter *Dod.* Petum angustifol. *Clus.* Tabacum angustifol. *Cam.* fœmina *lungerm.* est.

Hypericum *Matth. Dod. Tab.* (cui & Fuga Dæmonum) vulgare *Tragi & Bauh.* Hypericum five Perforata *Offic.* quod folia Soli objecta foraminibus pertusa videantur *S. Johannisstraut m. lun. & Jul. ad margines sylvarum passim.*

Hypericum supinum glabrum *Bauh.* minus *Dod. I. Tragi,* minimum repens glabrum *Lob. III. supinum Clus. m. lun. In sylvis opacis.*

Hypericum androsæmum hirsutum dictum *Bauh.* in dumetis nascens *II. Tragi, Androsæmum I. Tab. Matth. in Epit.* alterum hirsutum *Col.* differt à vulgari quòd folia habeat acuta, eademque hirsuta & non minus foraminosa, si *Cordo* fides est. *In frutetis Ammerbachii m. Julio.*

Hypericum ascyrum dictum *Bauh.* Ascyrum *Lob. Dod. & Matth. in Epit.* Hypericum in dumetis nascens *I. Tragi, Andros. Campoclarense Col.* differt à vulgari, quòd folia habeat lata & obtusa, etiam foraminosa si *Cordo* fides; quæ foramina tamen quia minus conspicua sunt, Perforata non perforata dici potest, ambitu foliorum nigris punctis notato. *In dumetis m. Jul.*

Hypericum ascyrum variegatum five aureum, ab aureo foliorum splendore post fœniscium in pratis post *Rötenbach* copiosè occurrit. An ascyri vitium? Ejusmodi tamen quotannis renascitur.

J

Jacea nigra pratensis latifolia *Bauh.* nigra *Dod. Tab.* nigra vulg. *Lob.* Scabiosa vulgar. pratensis five *IV. Tragi, Cyanus sylvest. angustifol. major Thal. Wiesen. Scabiosen m. lun. fl. rubro in pratis penè omnibus, in quibus versus Hagenhausen & post Rasch fl. albo medio purpureo, sed rariùs occurrit.*

Jacea pratensis angustifolia incana fl. incarnatis, Jacea nigra angustifolia
sive litholpermi arvensis foliis Bauh. 1. in Prodr. Cyanus sylv. an-
gustifol. minor Thal. m. Inn. In pratis montosis ultra Nigrum ex
adverso desj. Lenzenberges.

Jacea incana dissectifolia sive foliis tenuius incisis fl. rubro, Aphyllanthes
IV. Dod. Stœbe Gallica & Austriaca elatior Clus. Cyanus sylv. tenui-
folius Thal. Stœbis congener planta Ingolstadtensium in Catal. m.
Inl. ad fossam arcis Neoforensis frequens est ad humanam altitudinem
ferè assurgens.

Iberis V. Nasturtium.

Intubus sive Intybus V. Cichorium.

Iris lutea Dod. palustris Lut. Tab. Acorus nostra palustris Lob. Pseudo-
iris Dod. Pseudoacorus & acorus vulgaris Offic. Drachentwurz an-
culus rhizotomis, Butomus aut Butonium Theophr. Valerando &
Clus. In fossa oppidana & in piscinis montis Gratiae Majo & Inn.

Iris cœrulea pratensis angustifolia altera Clus. angustifol. non foetida Bauh.
tenuifol. Thal. Majo in primo ad pagum Röttenbach prato Stee-
gelwiesen dicto.

Juncus floridus Matth. Lugd. major Bauh. Gladiolus palustris Cordi,
aquaticus Dod. Juncus Cyper. floridus Tab. paludosus Lob. m. Inn.
In piscinis Cœnobii S. Catharina Norimberg. & Vallis Angelica.

Juncus lævis Dod. vulgaris panicula sparsa Lob. major Bauh. vulgaris al-
ter Tragi, m. Inn. passim in junceto am Niednerwald.

Juncus lævis panicula non sparsa Bauh. Juncus Matth. palustris minor
Tab. lævis glomerato flore Lob. in rignis, haurarò etiam siccis
& tunc mulieres rusticæ Stetmbirgen vocant. Eod.

Juncus aquaticus maximus Lob. Thal. grandis holoschœnos Dod. palu-
stris major Tragi, Tab. Majo circa Birntham aliisq. in piscinis.

Juncus aquaticus minor capitulis equiseti Lob. maior Bauh. clavatus Dal.
Lugd. m. Inn. Uff der Capellwiesen 1 aliisq. portæ inferiori pro-
ximis.

Juncus palustris sive pratensis minimus Jungerm. an inutilis sive III. in
Prodr. Bauh. & Chamæschœnos Gesn. aut Juncellus omnium mi-
nimus Lob. 2. In udis versus Wellersteden & Pfaffensthal m. Inl.
& August.

Juncus capitulo lanuginoso vernus Jungerm. $\chi\epsilon\upsilon\omega\lambda\acute{\alpha}\gamma\alpha\tau\epsilon$ & sive VII.
Bauh. in Prodr. m. Apr. & Majo in udis pinastreti, quod est zwit-
schen

sehen den Wellerfelder und Heidenberger Weg. *Copiosius post*
Berg bey der Richterheimer Mühlen *ad marginem sylva dextrorsum*
& *in betuleto* hinterm Buchberg.

Juniperus *Math. Dod. vulgaris Clus. fruticosa Bauh. baccifera Tab.* Hæc
fœmina censetur, florib. *n. m. lun.* viridipurpurascens, bacca vi-
rides, per maturitatem nigricantes, succedunt, quæ *Offic.* Bacca vel
grana Juniperi, vulgò *Bachholder. & Krammet-beer* dicuntur; Gum-
mi sive Lacryma ejus *Vernix sicca & sandaracha*, non Græcorum
sed Arabum. *In arenosis zur Schleiffmühlen.*

Juniperus major arborescens sive vulgaris sterilis & mas. *In iisdem*, ubi
veris initio ex pluviarum frequentia sæpè fungis sive spongiolis lu-
teis abundant, *item ad margines sylvarum quarundam.*

L.

Lagopus V. Trifolium.

Lagopodium V. Anthyllis.

Lamium sylvaticum maximum I. *Bauh. Urtica XI. & Heraclea Tragi.*

Galeopsis vera Diosc. *Clus. Urtica maxima foetida* *μαρ Φυγγύριου*
Thal. m. lun. & seq. In sylvis Pfaffenthalii & versus Grünspurg.

Lamium non foetens folio oblongo *Bauh. Galeopsis Math. flore verticil-
lato Thal. Lamium sive archangelica fl. albo Lob. urtica iners sive
Lamium I. Dod. album Tab. Martio & seq. item S. p. in agris & ad
sepes.*

Lamium foetidum fol. rotundo sive Galeopsis Diosc. *Bauh. Galeopf. II.
Tab. Urtica non mordax vulg. foetens purpur. Lob. Clus. iners I I.
Dod. Urtica mortua Gesn. Taube Nessel ibidem.*

Lamium luteum *Lob. Tab. fol. oblongo Bauh. Urtica iners III. & Lamium
flore luteo Dod. Galeopsis fl. croceo vel urtica VI. Tragi, m. Apr.
& Maji inir. Im Ammerbach & Pfaffenthalii sylva.*

Lamium *ανανθος φόνδυλον* majus sive urtica fatua aculeata *Thal. Cannab-
is sylv. Dod. spuria facie urticae Lob. Urtica aculeata fol. non fer-
ratis Bauh. m. lun. & seqq. Inter segetes am Unternthor fl. rub. &
fl. varieg. bey der Klostermühl.*

Lamium quorundam & Cannabis sylv. spuria alt. *Lob. Cannabis sylv.
Tragi, Cannabina alba Tab. urtica acul. fol. ferratis Bauh. fl. pur-
pureis & albis nonnunquam. Ibid. & ad sepes hortor. lun. & seqq.*

Lamium album Cannabis sylv. spuria III. *Lob. Alyssum arvense album
Tab. Urtica acul. fol. ferratis altera Bauh. Utrumque geniculis sive*

arti-

articulis est rubris protuberantibus *m. lun. & lul. Ibidem & versus
Senzenberg.*

Lamium maculatum *Bauh.* Urtica fatua λευκό σικκος *Thal.* five Lienaria
aut Milzarella Solenand. *Thal.* maculis albis respersa *Col.* Galeopsis
I. Tab. Cujus folia non linea alba notantur uti Milzarella *Cordi*, sed
argenteis maculis nitent. *Passim in alneto & coryleto Ammerba-
chi m. Majo.*

Lampfana *Lob. Dod. Tab. Cam.* cui & Papillaris Prussiae. Sonche affinis
Lampfana domestica *Bauh.* sonchus sylvat. *I. Tab.* foliis integris &
dissectis. *Passim in arvis Majo & seqq.*

Lapathum acutum *Tragi, Lob. Dod.* Oxylapathum *Matth.* Lapathum
acutum *Offic.* Lap. folio acuto plano *Bauh.* Rumex acutus *Cordi*,
vulgò Grindwurk ad scabiem enim siccandam praestans remedium
*m. lun. Locis cultis & incultis, uti ad agrorum margines, in quibus
foliis rotundioribus & angustioribus, item crispis & sic*

Lapathum folio acuto crispo *Bauh.* acutum crispum five *III. Tab.*

Lapathum unctuosum *Bauh.* Chrysolachanum *Dod. Item Tota bona Lob.
Thal.* Bonus Henricus *Tragi Matth. Tab.* lapathum arifolium, no-
strum *Schmerbelkraut m. Apr. & seqq. ubiq; serè locis habitatis.*

Lapathum palustre *Tab.* aquaticum folio cubitali *Bauh.* Hydrolapathum
majus *Lob.* Hippolapathum sylv. *Matth.* Rumex palustris *Tragi,*
vulgò Doefenblätter, quæ ad extrahendum fervorem partib; appli-
cantur. *Al rivos circa Grünsberg, & in palustribus; Circa
Seeligenporten & Freystad v. duos etiam cubitos folia superant
m. lul.*

Lapathum aquaticum minus *Bauh.* Hydrolapathum minus *Lob. VI.
Tab. Ad eosd.*

Lapathum acutum minimum *Lob. Bauh.* minimum *IV. Tab. In agris
humilioribus m. lun. & seq.*

Lapathum acetosum *V. Acetosa.*

Lappa major *Tragi, Tab. & Arcium Diosc. Bauh.* Personata *Lob. major
Matth.* Bardana *Offic. Kletten. Passim ante portam utramq; &
circa pagos ac loca habitabilia m. lul. & seqq.*

Lappa minor *Tragi, Xanthium Diosc. Bauh.* Bardana minor *Offic. qua-
rund. Xanthium Matth. Dod. Thal. Tab.* five strumarina *Lob. m. lul.
non procul domo pauperum, frequentius propè Norimbergam bey
St. Peter & circa Herpspruccum.*

Larix

Larix *Matth. Dod. aliorumq. Herbar.* Pini sylv. genus, cui hieme fo-
lia decidunt. *Erchenbaum & Icerbaum.* Ex hac arbore Resina
laricea & Agaricus *Offic. qua m. Apr. julis & nucamentis abundat*
bey *Walmshoff.*

Lathyrus sylv. fl. purp. *Thal. latifolius Bauh. Narbonensis latifol. Lob.*
Clymenum Matth. Esels, Ohren. Cicercula Tab. sed non florib. al-
bis. Ad marginem sylva bey der Teuffelkirchen post pagum Wein-
hoff m. Jul. & seqq.

Lathyrus angustifol. siliqua hirsuta *Bauh. fl. violaceo Ibid. & im Sengen-*
berg ac Mauriano.

Lathyrus sylv. fl. luteo *Thal. luteus fol. vicæ Bauh. Vicia Tab. glandibus*
terrestribus congener Clus. Legumen terræ glandibus simile Dod.
Majo & seq. in pratis & dumetis.

Laureola fol. teneriore sive deciduo *Bauh. Daphnoides Matth. fl. pur-*
pur. Tab. Mezereum Germanicum Lob. Thymælea Cordi, Cham-
mælæa Germanica Dod. Cam. Thal. Kellerbals / Seidelbast. Hu-
jus enim folia usurpant Offic. loco Mezereon Arabum & Chamæ-
lææ Græcorum: Fructum loco fructus Thymælææ & Coccognidi-
um vocant. Floret initio Martii ante foliorum ortum, baccæ autem
m. Augusto maturescens rubent, suavissimæque dulcedinis,
fauces assumentium puerorum non uferunt Anno d. I. c. LX.
nec alvum turbant.

Lenticula aquatica *Brunt. Thal. palustris Tab. Tragi, vulgaris Bauh.*
Lens palustris Matth. Dod. Lob. Meerlinsen / Endrengries. Passim
in stagnis duplex occurrit foliis majoribus subtus rubentib. & mino-
ribus in vesiculas diductis in sine æstatis, à quibus radicum filamen-
ta manifestissimè descendunt.

Lenticula aquatica trifolca *Job. & Casp. Bauh. Lenticula hederacea no-*
stra. Hederula aquat. Lob. palustris Tab. In udis des Ursprungs
dukti (scil. des Fischbachs versus Eimburg) dextrorsum radicibus
arborum confinis.

Levcoium bulbosum *Theophr. Gesn. hexaphyllon Dod. Narcissus VII.*
Matth Levconarci solirium pratense vernum Lob. Hornungs,
& Merzenblumen florib. singulis & geminis, haud raro per coale-
scientiam quasi multiplicatis. In fine Febr. & initio Martii Im
Ammerbach / & circa Bretthal. Copiosius im Raseher. Erten quâ
Hagenhusâ versus Schleiffmühl im & im Sulzbürg.

G

Levcoium

ersus
aria
opfis
sed
rba
finis
is &
um
rdi,
ium
ibus
Lob.
no-
s.
um
agi,
pli-
irca
rant
VI.
gris
ajor
&
na-
lul.
bey
arix

- Levcoium luteum sylv. *Clus. Tab. angustifol. Bauh. Viola lutea sylv Tragi, Levcoium saxatile. Ad saxa arcis Hohenstein m. Jun. & seqq.*
- Lichen *Matth. Dod. Thal. I. Lob. petraeus latifol. five Hepatica fontan Bauh. Hepat. I. Tab floribus stellatis, foliis lactucinis sinuatis. Ad saxa Nigri propè Bretthal & zu Rockenbrunn.*
- Lichen II. *Lob. petraeus stellatus Bauh. Hepatica II. Tab. In Offic. modo Lichen dicitur, modo Hepatica & Hepatica patrea, Steinebeere fraut. Ad torrentem ultra Röttenbach & ad saxa humida der Schlossweide atq; amniculi oppidum perluentis, in quo etiam videre est m. Jul. flosculos ipsius luteos cum stamine tomentoso stellatos.*
- Lichen III. *Lob. petraeus umbellatus Bauh. Capitula gerens orbiculata, pediculo innitentia fungi esculenti instar. Ad Nigri ripas.*
- Lichenis gen^o est *Cesalpino Lichen arboreus Tab. musc^o pulmonarius Lob. Pulmonaria Matth. Dod. & Offic. vulgaris Thal. In sylvis ad saxa humida & candidices quercuum.*
- Ligustrum *Matth. Lob. Tab. & Offic. vulgare Tragi, Germanicum Bauh. Phyllirea Dod. Rheinweiden / Mundholz. In junipereto versus Hagenhausen & bey S. Peter propè Nürnberg. & circa Ralchreuth fl. albis dulcissimi odoris. m. Jun. Frequentissimum, autem post Donhoff versus Anspach / ubi ab atro colore bacca Zintenbeer dicuntur.*
- Lilium *Convallium Matth. Dod. aliorumq; & Offic. vernum Theophr. Loc Ephemorum non lethale Fuchs. Circa Calendas Maji Am Lenzenberg / Schlupffelberg & saltibus umbrosis floret, unde Mayenblumen vocatur.*
- Lilium sylv. *Dod. Cam. montanum Lob. floribus reflexis Bauh. purpur punct. Eystett. Martagum Chymistarum Matth. Hemerocallis & Asphodelus Offic. German. Goldwurz m. Jun. ultra Hagenbusam versus Eysmannsberg & ad torrentem Röttenbach / Copiosius Im Schlupffelberg & circa Hohenstein.*
- Linaria vulgaris *lut. Bauh. Olyris Matth. major Tab. & Linaria Lob. Linaria vulg. Tragi. Cam. & Offic. Lenhæmorrhoidalis nostra. Darnfraut. In arvis circa Röttenbach / Eudersheim / aliisq; m. Jun. & seqq.*
- Linaria parva *coerulea Cam. coerulea arvensis V. Bauh in Prodr. An IV. Morayica II. Clus. ? m. Jul. & Aug. circa Heidenberg.*

Lina-

- Linaria aurea *Tragi, Lob.* cui etiam *Linofyris nuperorum*. Linaria capitulo folioso *Bauh.* Olyris Austriaca *Clus.* Hyssopus umbellifer *Diosc. Guiland. m. Aug. & seq.* Im *Lenzenberg & circa Peindingen*.
- Linaria angustifoliola, quæ Pannon. I. *Clus. & Tab.* flore pallido rictu aureo *Bauh. m. Jul. & seq.* Circa *Hohenstein in sylva Haag dictâ.*
- Lingua Cervina V. Scolopendrium.
- Linum vulgare cœrul. *Lob.* Linum *Matth. & Offic.* fativum *Tragi, Dod. Bauh.* scribitur ab incolis & quidem der See oder *Reinisch. Ein m. Martio;* der *Schnappete* oder *Auffspringende m. Aprili.*
- Lithospermum sylv. *Tragi & Dod.* Anchusa degener *Lob.* arvensis *Thal. Echium minus Gesn.* Lithospermum arvense radice rubra *Bauh.* Milium Solis sylvestre. *Perlehirsche. In arvis post Collegium m. Apr. & seqq.*
- Lolium V. Gramen.
- Lonchitis aspera *Dod. Thal. minor Matth. Cam.* altera *Diosc. Lob. forma Tab.* altera neotericor. *Clus. In opacis circa Pfaffenhoffen & scrobibus uliginosis circa Hohenstein.*
- Lunaria minor *Matth.* botryitis *Clus. Bauh.* Lunaria *Dod. Tragi & Offic. quarund. ramosa Lob.* Ruta Lunaria vel Jecorata *Tab. Mondrauten. In pratis editioribus circa Weissenbrunn & Rasch / illo præcipue, quod est ultra Nigrum ex adverso des Lenzenberges / & post domum pauperum bey den Druteen Eichen.*
- Lunaria botryitis *πυραυέφυλλ & Jungermanni,* minor rutæ fol. *Bauh.* A priori in eo tantum differens, quod folia habeat tenuius incisa & rutæ modo divisa, adeoque *πύφυλλ &* non sit. *Via, que Noribergam ducit post Fischbach bey der rothen Stein Marter nonnunquam, sed rarius occurrit, Majo.*
- Lupus salictarius *Fuchs.* Lupulus *Offic. Matth. Dod. Clus. Tab. Lob.* cui & Vitis Septentrionalium, Volubilis fol. asperis *Mesues,* Lupulus mas *Bauh. Hopffen. Colitur passim à Cerevisiariis atque initio Septemb. flores foliacei sive folliculares granulosum semen occultantes, perque maturitatem rufescentes colliguntur. Ejus turiones sive asparagi initio veris cū jure carniū & butyro parati in mensarū delicias habentur, contraque dolorem capitis & scabiem commendantur.*
- Lupulus fœmina *Cam. & Bauh* foliis est rotundioribus nec tam profunde incisis, floribus cannabis fœminæ flosculis similibus, in pollinem lu-

- teum abeuntibus. *Passim m. Julio sepibus & frutetis se implicat, aliquando etiam mari se admiscet.*
- Luteola Lob. salicifolio Bauh. Struthion Theoph. quibusdam, Pseudostruthium Matth. Eystett. Catanance Tab. Antirrhinum Tragi, Thal. Ad arcem Burgtham & bey St. Peter / item in pago Breitenbrunn post Offenhausen m. Jul. & Aug.*
- Lychnis segetum major Bauh. arvensis Tab. Nigella Brunf. & Offic. quarund. Nigellastrum Dod. Pseudomelanthium Matth. Lob. Thal. Rosæ Marianæ VI. genus Tragi, Lolium Fuchf. In agris post collegium fl. rubescence, rarissime albo m. Jun. & seqq.*
- Lychnis aquatica purpurea simplex Bauh. Ocymastrum rubr. Tab. Lychnis fylv. purpur. Dod. rubra Cam. rubello flore. An Hesperis Theophr. Lob. ? Ad fossus prator. juxta Nigrum m. Majo & seqq.*
- Lychnis fylv. alba simplex vel saponaria hirsuta Bauh. Rosæ Marianæ similis III. Tragi, Ocimoides vel ocimastrum Matth. Tab. In agris quibusdam m. Jul.*
- Lychnis fylv. alba alia vel saponaria lævis Bauh. Saponaria Dod. Lob. Tab. Struthium Fuchf. floribus plerumque incarnatis, haud raro mucosis, monstrosis. Ad ripas Nigri fluvii m. Jun. & seqq.*
- Lychnis fylv. quæ Been album dicitur Bauh. Polemonium & Been album Dod. Papaver spumeum Lob. Herba articularis Tab. m. Jul. copiosiss. in cimiterio Opp. & ad saxa meridiano soli exposita post Lauterhoffen versus Cassel / item in pratis circa Eudersheim tunde flore multiplici quondam in hortum Medicum translata fuit*
- Lychnis fylv. sive Been album fl. niveis turgidulis sive plenis dicenda.*
- Lychnis sylvestris Tab. sive montana viscosa alba angustif. Bauh. IX. Clus. Ἰζόκαυλον album Thal. Im Etingenberg / Heidenberg aliisq. m. Majo & Jun.*
- Lychnis fylv. viscosa purpur. Bauh. Mulsipula sive armoraria alt. Lob. Armerius flor. IV. Dod. Lychnis fylv. I. Clus. Viscaria lativa Tab. Ad saxa propè Brackenseth & in adscensu Maurisiani Majo & seqq.*
- Lychnis viscosa fl. mucoso Bauh. Mulsipula alt. fl. mucoso Lob. Sesamoides magnum Salmanticum Clus. Κεχυρόφιλον Thal. m. Jun. In arenosis Noricis frequentiss. circa Hirschheid versus Bamberg.*

Lych-

Lychnidis sylvestris species est Caryophyllus pratensis Tab. seu Flos Cuculi *Bauh.* Odontitis *Plin.* simplici flore *Clus.* Armeria pratensis *svlv. Lob.* Ἰξναυλ. altera *Thal.* Passim fl. rubello in pratis occurrit, interdum tenuissimè laciniato, rariùs fl. albo circa *Fischbach m. Majo & Jun.*

Lysimachia Matth. lutea *Tragi, Lob. Tab.* communis *Clus.* major *Bauh.* vera *Cordi.* *Lysimachium luteum Thal.* Hæc species modò bifolia modo trifolia, modo quadrifolia *m. Jul. ad piscinas Gnadenbergicis, item bey m. Fischbach & circa Wenherhaus floret.*

Lysimachia spicata purpur. Bauh. fortè *Plinii.* altera *Matth.* *Lysimach. purpur. Lob. Cam. Tab.* *Lysimachium purp. Thal.* Pseudolysimachium purp. *alt. Dod. Ad fossas pratorum humidorum, præcipuè circa Wenherhaus* ubi & bifolia & trifolia & quadrifolia non secus ac lutea reperitur. *m. Jul.*

Lysimachia spicata cœrul. Bauh. Pseudolysimachium cœrul. *Dod. Lysimach. cœrul. hortensis Lob. Veronica recta cœrulea Eystett. Ad pedes Mauritiæ & in palustribus circa Weinhoff m. Jul. & Aug.*

Lysimachia siliquosa Lob. fl. albo Tab. glabra major *Bauh.* Pseudolysim. purpur. I. *Dod.* Filius ante patrem major sive ramosus fl. albescente. *Im Steinbruch hinter der Hohen Marter Jun. & Jul.*

Lysimachia siliquosa glabra minor Bauh. minor & III. Tab. Filius ante patrem minor *Gesn.* flosculis rubicundis, nonnunquam candidis, simplicique caule se offert *m. Jun. & seq. In humidis sylvis & fossis arenosis, bey m. Hasenbrunn.*

Lysimachia siliquosa hirsuta magno flore Bauh. Salicaria altera Tragi, Lysim. siliq. I. Tab. Onagra campestris hirsuta *Ces. fl. putpureo circa Weinhoff ad piscinas m. Jul.*

Lysimachia siliquosa purpur. alia, Chamænerion dicta latifol. Bauh. Chamænerion sive Antoniana aut herba S. Antonii Gesn. Lysim. omnium maxima Thal. Onagra Lugd. Ad Heliconam nostrum & bey m. Ursprung des Fischbachs m. Jul. & Aug. Copiosè. post Höfen in udis sylva proxima.

Lysimachia galericulata Lob. Clus. Cœrulea vel Gratiola cœrul. Bauh. Tectianaria Tab. Sideritis cœrul. Thal. Gratiola Offic. quarundam In udis versus Heidenberg & bey m. Wenherhaus item bey den Gauchs, Wenher Jul. & Aug.

Hiscæ plantis ab L. incipientibus adjiçendi sunt

Lapides varii occasione herbationum in agris & lupuletis atq; arenosis circa molam Bretthar observati, quorum præcipuorum delineatione cum Horto Medico dedimus. Nam & hic in agro Altorfino Natura gignit, quod mireris, passimque dum cellæ pro recondendâ cerevisiâ, ne per calores æstivos acefcat, parantur, extrahuntur cum immaturo quasi saxo crustoso sive scissili molli, cinereove,

Weichen, Schteffer.

1. Cornu Ammonis majusculum *Joh. Baub. histor. font. & baln. Bollens. p. 15.* coloris cinerei rectis qf. sulcis exasperatum. *Joh. de Laët de gemm. & lap. l. 2. c. 22.* Hoc frequens effodebatur, cum aquæ deß Hasenbrunnens/ (quod in ipsum recens paratum se lepus noctu præcipitasset) in oppidum derivabantur Anno cto Io C XLVII. In ejus medio haud rarò pyrites ærosus extuberat. *Joh. Baub. p. 21.*

Cornu Ammonis pallidoluteum minus lineis obliquis elaboratum. Idem met majus ferè pedem in diametro colligens, ex *Mauritiano.*

Cornu Ammonis cinereum lineis rectis striatum, portionem intestini venarum extremitatibus variegati repræsentans; Cornu ammonis dense striatum *J. Baub. p. 21.*

Cornu Ammonis læve *J. Baub. l. c. p. 22.* nullis striis variegatum, coloris luteopallidi.

Matrix fusoria Cornu Ammonis major *J. Baub. p. 22.* Eadem minor elegantissima sculptoris aut cælatoris artificium superans.

Conchula lævis nitida saxo cinereo adnata.

Cornu Ammonis simplici spira, umbone in medio prominulo *I. Baub. p. 21.*

Lapis cinereus conchis variis nitidis figuræ, minimè fissilis uti *Baub. p. 10.*

Belemnites in acumen eleganter fastigiatus *J. Baub. p. 22.* albicans è lapide cinereo dorsum piscis repræsentante quasi enatus.

Arcus Cornu Ammonis *Baub. p. 13.* sive fragmentum circumferentiæ ejus extremæ.

11. Matrix lapidea cava multis qf. crystallis acutis fœcunda.

Belemnita exteriori fuscis, intus splendidi qf. radiati, quos vulgò Lapides

Lyncis & Donnerstein vocant sive Dactylus idæus major *Joann. de Laët. de gemm. & lapid. lib. 2. c. 23.* In arenosis ad molam Bretthar frequens.

Lapis crustaceus ex testudinum quasi testis compactus coloris cinerei. In arvis post Collegium.

Lapis

Lapis concham *πολυπεποζυγλδρον* *Columna* æmulans cinereus; Conchites bivalvis striatus *J. Bauh. p. 24. Ex cella Nobiliss. Dn. J. C. Dietherri m. Sept. clō loc XLVII. extractus.*

Cornu Ammonis sulcatum medio turgidum, cujus principiobinæ conchule nitidæ cum matricibus adnatæ.

Lapis cinereus chamæ oblongas bivalves læves minores includens; Item Chamabivalvis oblonga major, conchas pictorum æmulans. *Im Senzenberg.*

Lapis miniatus in pollinem abiens; matrice pallido cinereâ durioris crustæ inclusus, ætitem depresso rotunditatis simulans, sæpè luteo pallidam massam includens. An Geodes *Anselmi Boëtii de gemm. & lap. l. 2. c. 201 & Admolam Breithal.*

Cornua Ammonis minora elegantia cum matricibus fuloriis.

Lithoxylum Altorfinum obscurius quàm Anglicum, Dryites s. Lignum Quercinum in lapidem duratum *Schweneck feldü. In fissa oppidana.*

26. Belemnites atrosplendens subtilissime secundum longitudinem striatus & attenuatus, caudam hirudinis exprimens. *Ibid.*

Reperiuntur præterea.

Lapis in figuram & typum nemotis efformatus *Calceolarii*; Lapis scissilis candidus ericetum representans. *Circa Blanckstetten.*

Pyrites ærofus Cornu Ammonis representans, *Circa Rotenberg.*

Terra bituminosa assilosa s. fissilis, carbones representans fossitios *Stein fohlen* / quamvis candeheri, flammamq; nutrire nequeant, *In der Teuffelsgruben.* ubi & Geodes specie stercoris canini *Boëtii.*

Lapides globosi, *In amniculo crypta modo dictâ, die Teuffelsgruben* alluere.

Saxum duplex arenarium; *Mollius* ut digitis ferè atteri possit è crypta amplissima effoditur post *Weissenbrunn* / ad summitatem montis versus *Entenberg* / ad usum fabricorum aurichalceorum; durius ex arenis crassioribus compactum ad dealbada hypocaustorum tabulata è crypta *Pfaffenthalii* affertur.

Marga s. terra pinguis & qf. medulla in saxis dum franguntur nonnunquã sese offerens, unde vulgò Medulla saxorum; *Steinmarck & Steinleber* dicitur, cui affinis die *Wascherd* vulgò appellata, species pinguioris argillæ, delendis pannorum maculis, sed & exsiccandis cutis exulcerationibus utraq; commoda, citra morsum siccans.

Terra Victriolata sigillanda. Hanc ex crypta *Veldensi*, daß *Geistloch* dicta petitam, *Herspruccensium*q; solertia præparatam idem agere cum *Silesiaca* in febb. mali moris multiplici experimento notavit *Casf. Hoffm. in paralip. Offic. c. 45. &c. &c.*

M.

- M**Alva sylv. fol. rotundo *Bauh.* repens pumila *Lob. & Dod.* minor *Tab.* minor vulgaris *Cam.* fl. candido *Ces.* In parietinis & incultis passim post *Collegium* & in *Rötenbach Junio* & seqq.
- Malva* sylv. folio sinuato *Bauh.* procerior *Lob. & Dod.* major *Tab.* major vulg. *Cam.* fl. subrubente *Cesal.* Equina *Brunf.* Etiam in *Incultis* & pagis, leuissimam *Süthbürg* m. Jun. & seq. Utraq; *Offic.* *Malva.*
- Malvæ* species est *Aithæa Herbarior.* & *Bismalva* s. *Malvaviscus Offic.* *Aithæa* vulg. *Clus. Cam. Thal.* fl. candidis, quam aliqu. ad casus suas serunt rustici *Zu Grünsperg/ Seimburg/ Dippersdorff/ alibiq;* m. Jul. & Aug. flor.
- Malvæ* agrestis species est *Alcea Matth. Tab. & Offic.* *Alcea* vulg. *Dod. Lob. Clus. Cam.* major *Bauh.* flor. roseo incarnatis. In fructis *Am Lensenberg Jul. & seq.*
- Malus* sylv. major & minor *Tab.* In sylvis & ad agrorum margines.
- Mali* Domesticæ variæ species, foliis & floribus vix discrepantes passim habentur, imprimis in *Valle Angelica*, pro vario inficionis ingenio poma variantes, quæ inter magnifici solent
- Atrorubentia* oblonga, die *Zäpffer.*
- Luteopallida* cydoniata *Rittenapffel.*
- Pallida* vinosa, *Weinapffel.*
- Rubroflavescentia* curtispicula *Boisdorffer.*
- Sanguinea* majora *Trabmer.*
- Sanguineorubentia* pumila *Knöcklen.*
- Sanguineoflavescentia* dulcia *Herrnapffel.*
- Striata* variegata depressa, *Bachapffel.*
- Striata* rubra *Blawapffel.*
- Striata* pallidè flavescentia *Hartapffel. &c.*
- Marrubium* I. *Theoph. Bauh.* mas *Brunf.* *Cardiaca Matth. Lob. Tab. & Offic.* *Melissa* sylv. *Tragi,* *Cardiaca* & *Sideritis* I. *Dod. Herbaespann* passim secus vias circa montem *Gratia* & ad sepes hortorum m. Jun. seq.
- Marrubium* palustre glabrum *Bauh.* aquaticum *Lob. Dod. Sideritis* I. *Heraclæa Matth. H. Cosmetica* *Ægyptia*, cujus succo faciem erroneos *Ægyptios* mentientes fusco colore inficiunt. m. Jun. & seq. in fossa oppidi, aliisq; palustribus bei *Ehlsbach.*
- Marrubium* album I. *Tab.* vulgare *Bauh.* fœmina *Brunf.* candidum, *Tragi; Marrubium Matth. Dod. Lob. & Prassium Offic.* *Andorn Camelopardium nostrum.* Propè *Gnadenbergam* m. Jul. fl. albicant.

Marrubium nigrum foetidum, Ballotte Diosc. *Bauh.* Ballotte *Matth. Dod.*

Lob. Lugd. Marrubiastrum *Tab.* Passim circa Norimbergam & Neosorum in siccis fl. purpur. rarius fl. candidis bey *St. Peter m. lul.*

Marrubium *χαμαίμετρίς Thal.* Ballotte crispa major *Lugd.* Alsines species *Tab.* Lamium fol. caulem ambiente majus *Bauh.* In arvis quiescentibus *m. Apr. & Sept. post. collegium.*

Marrubium crispum pusillum, Ballotte crispa minor *Lugd.* Lamium folio caulem ambiente minus *Bauh.* Morsus gallinae folio hederulae alter. *Lob. ibid. cum alsine hederacca.*

Martagum V. Liliium.

Matricaria vulgaris *Bauh.* Parthenium *Matth. Thal.* Artemisia tenuifol. *Fuchf. Tab.* Matricaria *Dod. & Offic. nostras Lob. fl. simpl. Eystett. Metter m. Jun. Circa Steckelsbergam & in Pielheim, Dipperstorff, alitig, pagis.*

Matrilyva V. Aparine. Medica frutescens V. Trifolium.

Medica capsulis echinatis pallidis minoribus, Echinata hirsuta *Job. Bauh. m. Jul. am Dundsühel Circa Hilpoltstein. Norimbergens. & ad arcem Reicheneck.*

Melampyrum comâ purpurascens *Bauh.* Triticum vaccinum *Tragi, Cordi, Lob. & Dod.* Parietaria sylv. III. *Clus.* comâ puniceâ flosculis luteo candidis *Rühweissel Passim inter segetes m. Jun. frequenti^o in editoribus agris des. Hendenberges & post. Offenhausen vs. Deckersberg.*

Melampyrum niveum I. Comâ niveâ. *m. Jun. am Ober Sulzbürg versus meridiem, quâ ex diversorio per acclive adscenditur.*

Melampyrum comâ coeruleâ *Bauh.* Parietaria Lipsiensium *Tragi, sylv. I. Clus.* comâ purpureo violaceâ & variegatâ. *m. Jul. juxta semitam ex Höhentemmel Ambergam versus ducentem.*

Melampyrum I. *Thal.* luteum latifol. *Bauh.* Parietaria sylv. II. *Clus.* Cratægonon *Lob.* Satureia lutea *Dal. Lugd.* Milium sylvaticum *Tab. m. Jun. & seqq. In sylvis ferè omnibus.*

Melanthium V. Nigella. Melilotus V. Trifolium.

Melissa vulgaris *Dod. Brunf. & Offic.* Melisophyllum *Matth. Tab.* Apiastrum *Lob.* Citrargo *Gesn. m. Jul. Ad sepes hortorum & in pagis.*

Melissa *Fuchf. Lob. Cam. Eystett.* Herba sacra quorund. *Dal. Lugd.* Lamium montanum melissae folio *Bauh. pannon. I. versicolore fl. Clus. m. Jun. Im Blanckstetter hart / editoribus scil. sylva bey m. Steinbruch juxta Blanckstetten / nem in sylvis versus Onolsbachin.*

H

Mentha

- Mentha Cattaria *Lob.* vulgaris & major *Bauh.* felina *Tab.* Herba gattaria *Matth.* Cattaria *Dod.* Nepeta *Tragi* & *Offic.* In sepibus & ad vias circa *Gnadenberg* & *Rasch* m. Jul.
- Mentha palustris rotundifolia *Bauh.* aquatica f. Sifymbria *Lob.* Sifymbrium *Dod.* Sylv. *Matth.* Mentha rubra f. Balsamine aut Balsamita *Offic.* Calamentha aquat. *Tab.* In pratorum humidorum fossis & in *Uhsprung* / aliqn. tota rubet, nonnunquam etiam in siccioribus citrum olet, *Schneckenendgras* m. Jul.
- Mentha palustris folio oblongo *Bauh.* Menthastrifolia aquatica hirsuta, & Calamintha III. *Diosc.* *Lob.* in isdem circa *Rasch*.
- Mentha sylv. longiore fol. *Bauh.* equina *Brunf.* Menthastrum *Lob.* *Matth.* *Dod.* & Mentha agrestis altera *Tragi*, foliis incana lanugine pubescentibus. Ad rivulos juxta *Officinam* laterisam nostram & *Gnadenberg*.
- Mentha alba *Offic.* f. arvensis V. Calamintha.
- Mercurialis montana spicata *Bauh.* sylvestris foemina *Cordi*, Cynocrambe foem. *Matth.* Mercurialis canina foem. *Col. m.* Apr. & Majo. In umbrosis des *Hendenbergs* / pagum homonymum respicientib. & in descensu zur *Teuffelsgruben*.
- Mercurialis montana testiculata *Bauh.* Cynocrambe *Matth.* *Lob.* *Dod.* mas *Fuchs.* & *Cam.* Mercurialis canina mas *Col.* sylv. mas *Tab.* *ibid.* eodemq. tempore. Utraq. *Officinis* Mercurialis dicitur, minus tamen habetur usualis quam hortensis.
- Mespilus *Lob.* *Dod.* *Tragi*, vulgaris *Clus.* *Matth.* *Cam.* Germanica fol. Laurino non ferrato f. sylvestris *Bauh.* m. Majo. In pago *Egenspach* alibiq. circa *Offenhausen* / fructu majori & minori.
- Mespilus apiifol. sylv. spinosa *Bauh.* Oxyacantha *Matth.* *Lob.* *Thal.* *Tab.* Sorbus aculeata *Cordi*, Cynosbatos *Theophr.* *Tragi*, Spina acuta *Dod.* Vallaris f. Lepicularis aut phragmitis. *Passim* in sepib. m. Maj.
- Milium *Matth.* *Dod.* *Tab.* *Lob.* vulgare *Gesn.* semine luteo vel albo *Bauh.*
- Milii alterum genus è colore nigro deterius *Cas.* semine nigro *Bauh.* Milium nigrum *Tab.* *Cam.* Illud feritur passim circa *Norimberg.* & *Lauffam.* m. Apr. colligiturq. *Augusto*: Hoc facti vitium esse, sed falso creditur. Ejusd. n. coloris semina per maturitatem reddit.
- Millefolium vulgare album *Bauh.* terrestre majus *Cordi*, *Tab.* Achillea *Dod.* Stratiotes millefol. *Fuchs.* *Lob.* Millefolium *Offic.* fl. albo ubi vis in pratis & agrorum marginibus obvium, flore purpur. a. & incarnato rarius occurrit, m. Majo & seqq.

Mile-

- Millefolium aquaticum lenticulatum *Bauh.* fl. lut. galericulato *Lob.* Fœniculum aquat. galericulatum *Tab. m. Jul.* In piscinis *Birnthanensis.* & in stagnis versus *Hendenberg.*
- Millefolium aquaticum fol. abrotani, ranunculi flore & capitulo *Bauh.* flore albo *Clus.* Marathrophyllon III. flore & sem. ranunculi aquat. *Lob.* Fœniculum aquat. III. *Tab.* Ibidem quæritur in *Hendenberg* & in amniculo *Fischbach* dicto circa *Duſentteich.*
- Millefolium aquaticum cornutum *Bauh.* in *Prod. m. Jul.* In piscinis *Cornobii S. Catharina Norimberg.* & in fossâ oppidanâ ad arcem.
- Mollugo V. Aparine & Galium.
- Morsus Diaboli V. Scabiosa. Moschatella f. Muscatella V. Ranunculus.
- Muscus arboreus *Tragi, Matth. Dod. & Ufnea Offic. Bauh.* Muscus quernus *Lob.* In quercubus n. frequentior & prolixior, quam aliis arboribus, quarum caudices tegit in sylvis.
- Muscus ferulaceus f. fœniculaceus *Lugd.* arboreus cum oculis *Bauh.* ramosis floridis *Tab.* quernus fruticosus *περὶ Φυλλ. & σκιαδικου* *Ληδόν* i. e. capillaceus umbellam umbellicatam exhibens *Col.* umbellis autem majoribus & minoribus variat. In iisdem bey der *Hafelstauden* versus *Birnthan* alibiq.
- Muscus arboreus capillaceus cinereus, Capillaris *Pancovii.* Passim in piceis.
- Muscus terrestris *Matth. Dod.* clavatus *Lob.* Selaginis (species altera & Muscus reptilis *Thal.* Lycopodium *Tab.* *Druidensius.* Spica celtica *Offic.* quarundam *Julio* julaceos flores fert in pollinem abeuntes, in sylvis bey der *Hohenmarter* & *Steinbruch* item versus *Rödenbach.*
- Muscus terrestris clavatus alter cupressifolius, Sabina sylv. & Selago *Plin.* *Tragi, Thal.* Chamæcyparissus *Tab.* Sabina *Offic.* quarundam. *m. Jul.* propè *Rodenstatt* & in ericeto *Wentich* dicto, per quod ab *Hohenstein* versus *Norenberg* iter.
- Muscus terrestris fol. tenuioribus peculiaris & Selago *Plin.* *Jungerm.* Muscus terr. clavatus Juniperifolius *noster.* In saxis umbrosis *Palatinatus* circa *Pfaffenhoffen.*
- Muscus terrestris vulgaris *Dod. Lob.* hortensis *Tragi,* vulgariss. *Bauh.* *Locis udis.*
- Muscus terrestris ruber f. sanguineus. Talem enim per totam æstatem se præbet ad carnificinam inferiorem bey *Wiednerweg* sinisterosum & bey der *Birnthanerbrücken.*
- Muscus stellaris roseus *Bauh.* in *Prod.* Ad saxa umbrosa circa *Hohenstein.*
- Muscus filicinus *Tab.* filicinus major *Bauh.* In sylvis humidis am *Pfaffen*

fenthal.

H 2

Muscus

- Muscus alabastrites f. trochiscatus noster, pyxioides terrestris *Bauh.* pyxiditas alabastriculas imitatus *Lob. Ad ligna putrida, praesertim abietis via ad Mauritii montem & in lupuletis m. Oct.*
- Muscus tubulosus incanus, pyxidatos *Pancovii*, sed sine alabastriculis. *In truncis pinastrorum putrescentium aridioribus post Newenmarck & versus Leimbürg.*
- Muscus pentaphyllus splendens capitulo adianti *m. Jul. In saxis an der Teuffelsgruben.*
- Muscus Trichomanis facie *Jungerm.* foliis utrinq; rotundis splendidib. *Ad saxa humida bey der Teuffelstirchen cujus cauliculi m. Octobr. subulam referunt.*
- Muscus densa ramulorum congerie fungum protuberantem repraesentans major cinereus, apicibus viridantibus quem sub musco tenestri vulgari *Lob. & Dod.* depinxisse videntur. *In descensu zum Uhrsprung dextrorsum.*
- Muscus tegularis *Pancovii*, densa congerie fungum repraesentans minor An Muscus polytrichoides III. sive minimus *Bauh. ? Integulis telorum umbrifer. perpetuo viret.*
- Muscus coralloides f. cornutus montanus *Bauh.* Corallinus f. Corallina montana *Tab. Passim in sylvis aridis bey den Vierbrüdern / bey dem Uhrsprung & circa Zabelshoff.*
- Muscus corniculatus f. ceranoides major *Bauh.* *Juxta viam Norimbergam ducentem post Fischbach bey der Rothensteinmarter & versus Leimbürg.*
- Muscus terrestris coralloides erectus *Bauh.* ramis rigidiusculis candidis sed summitatibus rufescentibus. *In sylvis aridis post Neoforum m. Aug. ad caudices pinastrorum.*
- Muscus crustæ modo arboribus adnascens *Bauh.* Lichen *Diosc. & Plin.* alterum *Col.* Muscus serpens. *In petris & tegulis siccioribus cinereus dejectisq; quercuum truncis bey der Teuffelsgruben lutescens observ.*
- Muscus palmatus farinaceus, digiti altitudine è caudicibus quercuum putrescentibus caule nigro gracili assurgit, summumq; ejus capitulum depressum in aliquot extrema acuta ql. palma in digitos, scinditur, candidoque polline efflorescente albescit, *ibidem m. Octobr.*
- Muscus denticulatus major *Bauh.* terrestris denticulatus *Lob. minor. Dod. III. Tab. Ad saxa bey dem Röhlenbrünten.*

Muscus

Muscus julaceus-argenteus, ex plurimis qf. juliolis corylaceis singularibus non ramosis constans. *In humidis arenosis versus Niednerwald.*

Myagrūm filiqua longa *Bauh. II. Tab. Viola lutea sylv. Tragi, Chameline sive myagrūm alterum Thlaspios effigie Lob. In agris post Collegium. m. Jul.*

Myagrūm sativum f. hortense *Bauh. I. Tab. Camelina Myagrion Lob. Dod. Dorella Cas. Pseudomyagrūm Matth. Sesamum Tragi, & Offic. quarundam Leindotter cum Lino Majo & Junio.*

Myagrūm sylv. *Bauh. Pseudomyagrūm alterum Cam. In arvis Jul.*

Myagro similis filiqua rotunda *Bauh. Pseudomyagrūm alt. arvense Cam. Epi. Myagrūm microspermon nostrum. In arvis ad hortum Medicum, copios. bey der Schleiffmühl & circa Leimbürg m. Jun. & seq.*

Myrrhis sylv. foliis maculatis, Cicutaria dicta *Jungerm. An Myrrhis montana Tab. & sylv. Cam. sive altera parva Lob. & minor Bauh. In pratis bey der Edermühl aliq. m. Jun.*

Myrrhis palustris Hercynica *Jungerm. Broccenbergensis Thal. foliis est ferè apii membranaceâ vaginâ amplexicaulis, flosculisque ejus candidis in umbella dispositis semina oblōga caraliculata succedūt. Majo & seq. Im Ammerbach & alneto. zwischen Diaseh & Drethal ultra Nigrum.*

Myrtillus V. Vitis Idæa.

N.

Napus *Matth. Dod. Bunias Lob. Rapum sativum alt. & Napus veterum Tragi, Napus fativa Bauh. seritur à ruriculis & fl. Majo.*

Nasturtium aquat. *Dod. I. sive supinum Bauh. II. Tragi, Sion Gratevæ, Erucaefolium Lob. Sifymbrium aquat. Matth. I. Tab. Senecio Offic. quibusdam. sed malè. Im Ursprung & Ammerbach/nusspam tamen latius assurgit, quam in fonticulorum quorundam elicibus Zu Buch bey dem Stein / & post Lauterhoffen.*

Nasturtium aquat. erectum fol. longiori & flor. majori *Bauh. Sium vulgare Matth. Lob. Sifymb. f. Nasturt. aq. amari alt. II. spec. Thal. Bitter Brunngras. Ad pedem Mauriti & bey den Vier Brüderbrünnen.*

Nasturtium pratense *Tragi, magno flore Bauh. Cardamine alt. Lob. Cardamine I. Tab. Iberis Fuchs. Cardamantica nasturtiifolio I. Thal. Flos cuculi Dod. In pratis penè omnibus m. Apr. fl. incarnatis, aliqn. prorsus albis occurrit.*

- Nasturtium vulgare *Matth. Tab. hortense Tragi, Dod. Lob. album Plin. Bauh. Nasturtium Offic. In seminariis brassica capitata nonnunquam occurrit florens m. Jun.*
- Nasturtium sylvaticum myriophyllum s. Cardamine impatiens, Sium. minimum *Alpini, An Nasturt. alpinum minus fol. in orbem sparsis Bauh. aut Cardamine alpina media Clus. Majo. In humidis sylva umbrosa am Pfaffenthal.*
- Nasturtium sylv. tenuissimè divisum *Bauh. Thalictrum Tab. & Nasturtium μωρόφυλλον Thal. Sophia Chirurgor. Lob. Dod. Absinthii Seriphium Tragi, quem imitatæ Offic. nonnulla semen ejus pro semine sancto vendunt, m. Jun. flosculi sublatei siliquis adhærent. In maceris beyrn Unternthor/locisq. ruderatis montis Gratia, aliisq.*
- Nicotiana V. Hyoscyamus.
- Nigella arvensis cornuta *Bauh. Melanthium sylv. Dod. arvense Clus. sylv. alt. Matth. capitulis reflexis aquilegiæ Lob. ob elegantiam floris, pericarpium περιάγωνος & convenientiam foliorum cum spinoso contextu Flos Passionis dici meretur. m. Jul. in arvis montosis post demessas segetes circa Heidenberg & circa Cassel.*
- Nigellastrum V. Lychnis. Noli metangere V. Perficaria.
- Numularia *Tragi, Matth. Dod. Lob. major lutea Bauh. Centum morbida Brunf. & Gesn. Hirudinaria Tab. foliis oblongis & rotundioribus. In udis & umbrosis fruticetis Jun. & seqq.*
- Nux juglans *Tragi, Matth. Dod. Lob. Tab. s. regia vulgaris Bauh. Passim in pagis nunc adolescunt, quarum parentes hiemis inclementiâ clo b. clviii. in locis planis perierant, nō itē in editiorib. zu Heischeleberg & Sulzbürg. m. Majo nucamenta s. iuli atrolicet abijciuntur, flores v. triquetri nucum rudimentis crispis herbacei insunt.*
- Nux juglans fructu majori, An Nux. caballina *Lugd. quas Schaffstöpff/ vulgò vocant. In pagis Egenspach/ Koberpach/ aliisq.*
- Nux avellana V. Corylus.
- Nymphæa alba *Matth. Dod. Lob. Tab. major Bauh. candida Tragi, Nymphæa alba & Nentuphar Offic. Majo & Jun. In piscinis Birnhanenfb. Weierhusan. aliisq.*
- Nymphæa alba minor *Bauh. & Tab. parva Matth. Circa Freistadium, in lacubus & paludib. m. Jun.*
- Nymphæa alba minima *Bauh. Morsus ranæ Lob. Dod. Tab. m. Jul. & Aug. flosculis trifoliis. In stagnis sub radice des Sulzbürgs.*
- Nym.

Nymphaea lutea major *Bauh. Clus.* Nymph. lutea *Tragi, Lob. Dod. Matth.*
& *Offic.* Nenuphar luteum *Brunf. Ibid.* & prope Seeligenporten
& Greystatt. m. Junio.

O.

Olsnicium V. Apium.

Onobrychis arvensis *Bauh.* altera *Belgar. Lob.* Campanula arvensis minima *Dod.* Speculum Veneris *Brabantor.* Viola pentagona *Thal.* in agris circa *Norimbergam*, frequentius in adscensu ad arcem *Dobenburg/* fl. violac. rarius albo m. Jul.

Ononis vel Anonis *Offic.* quibus & Resta bovis vel Arresta bovis, Anonis *Dod.* spinosa purpur. *Bauh.* Ononis *Lob.* In montosis passim m. Jun. & Jul. cujus vitium est, quando pro floribus papilionaceis congerie foliolos, muscosam exhibet. In adscensu ad *Mauritium.*

Ononis vel Anonis spinis carens purp. *Bauh.* laevis *Gesn.* mitior I. *Clus.* cui etiam Trifolium foetidum. *hisdem locis sed rarius.*

Ophioglossum *Matth. Dod. & alior.* Lingula vulneraria *Cordi*, serpentina *Ces.* Ophioglossum s. Enophyllum *Lob.* Natterzungenlein / lingula simplici, rarius duplici. Post domum piscatoris beym *Rubenstein & im Senkenberg/ Copioß.* in prato quod est ex aduerso des *Senkenbergs* ultra *Nigrum Majo.*

Ophris *Matth. Tab. Thal.* bifolia *Bauh.* Pseudorchis s. Bifolium *Dod. Lob.* Satyrium bifolium *Tragi, m. Majo* *ibid.* frequentiss. ultra *Nigrum & circa Schwarzenbach.*

Orchis alba bifolia minor calcare oblongo *Bauh.* Testiculus vulpinus I. *Lob.* latifol. *Tab. V. Matth.* Im *Heidenberg/ Senkenberg & Schlipfelsberg/ m. Majo.*

Orchis galea purpurea s. Pannon. IV. *Clus.* Cynorchis militaris pratensis humilior *Bauh.* Orchis minor fl. incarn. *Eystett. Majo & initio Junii* in decliuitatib. pratorum frequens, qua ex *Braesenfels* ad molam *Wettthal* descenditur, est; major spica longiori, minor spica breviori.

Orchis spiralis minor, autumnalis *Gemme*, Testiculus odoratus *Lob.* minor *Dod. Tab.* orchis fl. albo odorato *Cam.* caule florum qd. contorto. *Ad radices Mauritii* post *Leimbürg & Dipperdsdorff* & in pratis qua ex *Heidenberg* versus *Püßheim* itur. m. Aug. & Sept.

Orchis morio mas fol. maculatis *Bauh.* mas angustifolia *Fuchf.* Cynorchis morio *Lob.* mas *Tab.* Testiculus morionis mas *Dod.* Orchis del.

- delphinia palustris *Gemma*, est flor. purpur. fol. maculis atrovirentibus notatis. *m. Jul. in pratis montosis.*
- Orchis morio fœmina *Bauh.* angustifolia non maculata, Cynosorchis morio II. *Tab. fœmina Lob. Testicul. species. III. Matth. Testic. morionis fœm. Dod. floribus hiante cucullo retractis. Ibid.*
- Orchis major spica fl. variegator. densa, Cynosorch. latifol. hiante cucullo altera *Bauh.* Cynosorch. major *Lob. III. Tab. prior Dod. in media Cam. Apr. & Majo. Im Waffenthal.*
- Orchis major rubra, Cynosorch. major alt. *Lob. latifolia spica compacta Bauh. III. Dod. major IV. Tab. Ibid.*
- Orchis f. Cynosorchis montana fl. albo verna *Jungerm.* An Testiculus candidus *Cordi? Majo & Jun. in pratis montos. circa Hengen.*
- Orchis militaris anthropomorphos dumetorum major *Jungerm.* Orchis flore nudi hominis effigiem repræsentans mas *Bauh.* orchis anthropophora oreades alt. *Col. Initio Maj. Im Weissenbrunnerberg an der bergwiesen.*
- Orchis flore nudi hominis effigiem repræsentans fœmina *Bauh.* Orchis anthropophora oreades *Col. gracilioris corporis suaverubentē effigiem exhibens. Circa Hilpoltstein Norimberg. Majo.*
- Orchis repens *Eysett.* Pseudorchis f. orchis radice repente *Cam. rotundifolia Julio. In umbrosis & humidioribus Mauritanii, quâ itur versus Hirsbrucum aut Entenberg.*
- Orchis abortiva fusca *Bauh.* Neottia *Dod. Nidus avis Lob. Eysett.* Orchis abortiva. *Lob. Clus. m. Majo & Jun. quâ descenditur Zum Röhlenbrünnten & in opacis des Heidenbergs. frequentiss. im Schtupfelberg versus Mühlhausen.*
- Origanum sylv. Cunila bubula *Plin. Bauh. Agrioriganum f. onitis major Lob. Origanum vulg. Matth. alior. & Offic. Wollgemuth. In montanis passim m. Jul. præcipuè am Rothenberg & Morisberg / in Heidenberg. fl. ex candido rubentibus, haud raro etiam fl. albis, caulibusq; herbaceis & tunc.*
- Origanum sylv. album *Bauh. fl. albo Cam. album Tab. dicitur.*
- Origanum verticillatum V. Clinopodium.
- Ornithogalum lut. *Lob. Bauh. Tab. Bulbus esculentus Lacuna, Bulbus sylv. Tragi, & Fuchs. Sistrinchium Theophr. Cordi. m. Mart. & Apr. in arbusculo Ammerbachico & Jengenbergs.*
- Ornithopodium *Dod. Lob. minus Cam. majus Bauh. Polygala Gesn. m. Jul. In genisteo quodam triangulo post Rödelsbuch vers. Hilpoltstein.*
Ornus

Ornus V. Fraxinus.

Orobanche *Matth. Lob. Thal. Eystett.* Limodoron five Orobanche *Dod.*
major caryophyllum olens *Bauh. m. Jul. & Aug. Ad summitatem*
Mauritiani castellum Notenberg respicientem.

Orobanche ramosa *Bauh. V. Lob.* altera ramosa *Cesalp. III. μαλ' κλων*
Clus. fl. subalbidis m. Jun. in agris limosis, quâ e Buchberg descen-
ditur ad pagum Reichelhoffen.

Orobis lylvaticus vernus *Thal & Cam.* purpur. *Bauh.* Pannonicus *L.*
Clus. Astragalus Col. Phaseolus sylvar. Lugd. flos lætè purpureus tabe-

scens cœrulefcit *m. Apr. Im Lenzenberg & bey der Zeuffelstirchen.*
Orobis pratensis repens fl. cœrulefc. siliquis nigris sem. albesc. An Ara-

cus latifolius *Dod. & Orobis Venetus Clus. m. Jun. In pratis ante*
pagum Gruypach obvis.

Oxalis V. Acetosa.

Oxyacantha V. Mespilus.

Oxycoccon *Cordi V. Vitis Idæa.*

P.

Palma Christi V. Satyrium.

Panicum *Dod. Lob. Tab.* vulgare five Germanicum panicula minore
Bauh. Seritur aliquando à rusticis, qui non minus atque Ama-
rantium vocant Welschen Hirsch / al' Sench. & Fuchß. chivank
dicitur.

Papaver erraticum *Matth. Dod. Tab. & Offic.* majus, ποικίς *Diosc. Bauh.*

Papaver rhæas *Lob.* Flos pleuriticus *noſter. m. Majo & Jun. in*
omnibus agris frumentaceis fl. puniceo, rariùs fl. albo, rarissimè cœ-
rul; unguibus plerumque nigris, rariùs albis.

Papaver erraticum minus *Bauh. Tab.* alterum *Dod. Argemone II. Tragi,*
Lugd. Inisdem.

Papaver flore miniato amplo simplici unguibus albis semine pallidè fusco.
An papaver fl. rubro semine fusco *Bauh. Colitur circa Welleiß-*
Arden flor. scens Jul. & seq.

Papaver cristatum florib. & semine album *Bauh.* candidum alterum vel
VI. Tragi, fativum IV. Dod. fimbriatum fl. niveo Tab. flores m. Jul.
& colitur im Ober Sulzbürg lalaburg.

Papaver spumeum V. Lychnis.

Parietaria *Offic. & Diosc. Bauh.* Helxine *Diosc. Matth.* Vitriola five
Perdicium *Lob. Urceolaris Scribonii Cam. Parietaria Dod. Tab.*
St. Peterokraut Tag und Nacht, m. Majo. In ruderis Gnadenbera.

Pa-

Paronychia V. Bursa pastoris.

Parthenium V. Chamæmelum & Matricaria.

Pastinaca latifolia peculiaris sylvestris *Jungerm.* Pastinacæ sativæ f. domesticae similis sed foliis angustioribus ferè incanis. *In prato quodam Hagenhusano & circa Kasch nonnunquam Jul.*

Pastinaca sylv. latifol. *Dod. & Bauh.* sylvestris *Tragi*; Sifer sylv. *Fuchs.* Elaphoboscum *Dioscor.* quorundam, erraticum *Tab.* Baucia *Offic.* quibusd. *In agris montanis am Eusenbergs & circa Kasch ac Dohbenstein item Lauterbossen frequens m. Jul.*

Pastinaca sativa *Tab.* tenuifol. *Dod.* radice lutea *Bauh.* Pastinaca *Diosc.* & Daucus *Theoph. Lob.* Carotta radice buxei coloris *Ces. lutea Cam.* Gelbe Möhren oder gelbe Rüben. Pastinaca *Offic.* *Scrivitur passim annos, à satione seq. floret m. Jun. & Jul.*

Pastinaca sylv. *Matth.* tenuifol. *Bauh. Dod. & Lob.* Daucus *Offic.* Scaphylinus sylv. *Tragi*, qui flosculum purpureum in mediâ umbellâ valdè prædicat pro certissimo Epilepsiæ antidoto aliàs laudatum. *In asperis & agris acclivibus circa Kasch & Rieden m. Jul.*

Pastinaca sylv. tenuifol. alia, quæ flosculum dictum non habet. *In iisdem.* Pecten Veneris *Matth. Lob. Cam.* Scandix *Dod.* semine rottrato vulgaris *Bauh.* *in segetibus ad hortum Medicum versus meridiem & am Pfaffensthal m. Jun. & Octobr.*

Pedicularis V. Alechorolophos. Pentaphyllum V. Quinq; folium. Perfoliata *Matth. Dod. Tab. & Offic.* vera *Thal.* vulgarissima sive arvensis *Bauh.* durchwachs m. Jun. & seqq. inter segetes am Eusenbergs / copiosiss. usq. Delleberg post Doctenhoff.

Periclymenum rectum I. *Tab.* I. fructu rubro *Clus.* Allobrogum periclym. *Lob. Xylosteum Dod. Cam. Thal.* Chamæcerasus dumetorum fructu rubro gemino *Bauh.* Orcheocarpos *Cord.* Am Eusenbergs & Heidenbergs, item benm Brauckensfels Aprilis & Maji int.

Periclymenum rectum III. *Clus.* rectum IV. *Tab.* Chamæcerasus montana fructu singulari cœruleo *Bauh.* Am Schiffsberg initio Maji.

Persicaria mitris maculosa *Lob.* & non maculosa *Bauh.* altera *Tragi, Matth. Tab.* Pulicaria foemina *Brunf.* Persicaria *Dod.* maculis nigris *Gesl.* Hujus folia aliqn. maculam nigram in medio habent, aliquando eâ carent, floresq; communiter purpureasunt, haud raro albescunt. Illa q; major, hæc minor habetur. *m. Jul. in humidis & agror. marginibus.*

Persicaria urens *Lob. Bauh.* mordax *Thal.* mascula *Brunf.* I. genus *Tragi, Tab.*

- Tab. Hydropiper Dod. Matth. A. roseorubris est & albis, foliisque rubra macula haud raro notatis. in udisusm Sewanger m. Jul. & Aug.*
- Perficaria acida peculiaris Jungerm. Perficaria hirta repens sterilis foliis maculatis & non maculatis. Haecenus n. florentem nunquam observare licuit. Ad fossam oppidi juxta hortum Medicum, ubi cum luto Potamogeton olim ejectum fuit, ex quo degenerasse videtur, frequentior in fossis prati Norimberg. die Pentwiesen dicti.*
- Perficaria siliquosa f. Noli me tangere Lob. Cam. Tab. Esula sylv. & Mercurialis sylv. alt. Tragi, Atriplex cervina Gesn. Balsamine lutea Bauh. Herba impatiens. Dod. Jun. & seqq. in alnetis passim & humidis sylvarum.*
- Petasites V. Tussilago.*
- Phalangium non ramosum Lob. Dod. Tab. parvo flore Bauh. montanum Clus. Liliago Cordi. Jun. & Jul. Circa Belden, qua itur versus Geisloch*
- Phalangium ramosum Lob. Dod. Tab. Eystett. parvo flore Bauh. Phalangites Gesn. m. Jul. uss in Dohlenfels propè Reicheneck.*
- Phalaris Matth. Dod. Lob. & Canariense semen Gesn. Miliium alterum. Theoph. Dal. in Plin. m. Julio circa Norimbergam ante portam Lauffensem dictam nonnunquam colitur.*
- Phu V. Valeriana.*
- Pilosella major Gallor. Pontani ap. Thal. Pulmonaria Gallor. flor. hierac. Lob. Clus. Hieracium muror. fol. pilosiss. Bauh. Auricula muris major Tragi. Pulmonaria pthificanostra m. Majo & seqq. Im Leutenberq & Brackenfels/ ubi vidimus etiam adnatum illud pilosum, non tantum murem referens, de quo Tragus, sed etiam capitulum rostratum aviculæ, circa Gnadenberg.*
- Pilosella minor Jungerm. major repens hirsuta Bauh. Auricula muris Brunf. minor Tragi, Pilosella & Holostium Lacunæ Lob. Pilosella Matth. major Dod. media Thal. Elta. hirsuta f. pilosa tantum in ambitu & prona f. superna superficie folior., quæ in supina f. inferius albicant. Passim in aridis & agrorum marginibus versus Rottenbach & Schlessmühl m. Majo ubi nonnunquam sed rarius glabra qq. occurrit.*
- Pilosella repens minor m. Lavand & Jungerm. forte Lactucella sylv. repens Cam. Ad margines sylvarum am Heidenberg & in apricis ac muscosis versus Norimberg. m. Jun. & seqq.*
- Pilosella siliquata V. Bursa Pastoris.*
- Pimpinella sanguisorba major Matth. Cam. Bauh. altera Lob. Italica major Clus. sylvestr. & sanguisorba major Dod. Sanguisorba & sorbafarella*

- Strella Offic. flore sanguinea, tandem atrorubente passim in pratis circa Fischbach m. Aug. & Sept.*
- Pimpinella Sanguisorba minor Dod. Matth. Cam. Bauh. Italica Tragi, Ital. minor Thal. Pfeben oder Salat Binellen foliis rotundis. In asperis passim & Mauriano, aliisq. m. Majo & seqq.*
- Pimpinella saxifraga Matth. major. Cam. umbella candida Bauh. Saxifraga magna Dod. hircina major Gesn. Pimpinella major Fuchs. Lob. Tragofelinum majus Tab. m. Jun. In pratis Lenzenbergiacis foliis oblongis atrovirentibus, ubi haud raro umbellae qq. purpurascant & sic*
- Pimpinella saxifraga major umbella rubente Bauh. umbellis purp. Gesn.*
- Pimpinella saxifraga major altera Bauh. II. species Tragi, Tragofelinum minus Tab. Pimpinella minor Cam. ep. foliis est rotundis, acrimonia primum genus superans & ad Offic. usum recepta. m. Majo & seqq. ad fossam oppidi & in pratis adjacentibus.*
- Pimpinella saxifraga minor Lob. Bauh. Saxifraga parva Dod. hircina minor Gesn. Cam. Tragofelinum petreum Tab. foliis laciniatis. Im Schlipffelberg m. Jun.*
- Pinaster Tragi, Lob. Dod. sive pinus sylvestris Bauh. sylvestris montana Matth. Tab. m. Majo julos profert & nucamenta sive nucum rudimenta viridia & sylva constituit, bey der Hohen Marter in arborem proceram excrefcens.*
- Pinus sylvestr. III. Dod. deser. sylv. mont. altera Bauh. Mugo dicta Matth. Lob. Tab. Pinus sylv. humilior. In declivibus versus Hagenhausen/ cujus ramis flexilibus ac obsequiosis valli praestiti sepium passim colligantur.*
- Pisum arvense Bauh. minus Matth. Dod. vulgare Cam. fl. candidis, nonnunquam rubris. Seritur circa Rasch & Leimbürg/ soretq. Julio.*
- Pisum sylvestre Clus. Thal. Tab. perenne Bauh. Pannonicum Cam. Colicaria Francor. Im Schlipffelberg/ qua descenditur versus Mühlhausen/ Majo & Jun.*
- Plantago latifolia Cordi, Lob. sinuata Bauh. rubra Tragi, major Matth. Dod. & Offic. quibus etiam Arnoglossa & Arnoglossum nonnunquam dicitur. Passim in Teueg & in viis & Wegrich appellr. Majo.*
- Plantago latifolia incana Bauh. media Dod. Thal. Fuchs. major incana Lob. Clus. minor Dioscor. Tab. Majo & Jun. in horto Praefecti, aliisq. pratis.*
- Plantago angustif. major Bauh. Lanceola major Cas. Plant. lanceolata Tab.*

- quinquenervia *Lob. πεντένευρον Thal.* Plantago minor *Offic.*
In agrorum marginibus & pratis Majo.
- Plantago aquat. *Matth. Dod. Tab. latifol. Bauh. Ad fossam oppidi ben-*
der Lederstühl / aliisq; udis m. Jul. & seq.
- Polium fol. Lavendulæ odore cyperi *Jungerm.* alterum *Matth. Cam.*
 VII. albo flore *Clus.* Polium recentior. fœmina *Lob. m. Jul. in sale-*
brosis circa Hohenburg / & in collibus circa Norimbergam, qua itur
in Noricum.
- Polygala vulgar. *Bauh. minor Clus. recentior. Lob. Flos ambarvalis Dod.*
 Flos crucis *Gesn.* Polygala *Offic.* flore communiter est cœruleo aut
 purpureo, rarius albo, hinc tres sunt figuræ ap. *Lob. & Tab. In pra-*
ris siccioribus am Eßenberg & circa Röttenbach m. Majo & seqq.
 floribus v. lacteis, *viâ qua Noribergam ducit post Bischobach & ad*
margines sylvarum.
- Polygala vulgaris ramosa, vulgaris major *Clus. & Tab. fortè! In montosis*
herbidis ultra Nigrum ex aduerso des Eßenbergs iisdem florum-
coleribus.
- Polygonum mas *Matth. Lob. Dod. majus Tab. vulgare Cam. Polygonum,*
 Centinodia, Corrigiola & Sanguinaria *Offic. Weatritt. In vis n.*
passim crescit, floresq; rubentes & ex purpura candicantes exhibet
in arenosis versus Welltsleden m. Jul. Ang. & seq.
- Polygonum fœmina minor *Plin. Knuel Tragi, Polygonum minus poly-*
 carpon *Tab. fol. gramin. repens Bauh. Saxifraga Anglica Lob. Passim*
in arenosis, in ramulorum exortu sive centro ad cunus radices circa sol-
stitium æstivum aut festum S. Johannis coccum, vermiculorum pro-
cudubio conceptus, nonnunquam reperitur, hinc
- Polygonum cocciferum *Cam. & Bauh. vulgò superstitiosè Johannesblut*
 appellatur, *floret Majo & seqq.*
- Polygonum minus Caryophyllæum, foliis angustissimis flosculis tubulo-
 si plurimis simuljunctis incarnatis, An Hæmorrhoidalis, quæ ad
 Caryophyllor. sylv. classem referri debet *Clus. & Polygono angustis-*
 simo folio affinis *Bauh. ? Passim ad saxa circa Uenthoffen m. Jul.*
- Polygonum minus *Matth. f. Millegrana Bauh. Empetron Tragi & Offic.*
 quibusetiam, uti *Dod. Tab. aliisq; HERNIARIA dicitur, Holieriana*
Solenandro. In subietis benm Bischobacher brüctlen versus No-
rimb. & in Jumpereto versus Schleißmühl m. Jun. & seqq.
- Polygonum *Tragi, & Saginæ spergula Lob. Alline spergula dicta major*
Bauh. m. Majo & seqq. Ibidem.

- Polygonatum *Matth.* latifol. *Dod. Lob. Tab.* latifol. vulg. *Clus. Bauh.*
δζυλικόν nostrum. Sigillum Salamonis *Offic. Weiswurz.* In sylvis
 umbrosis præcipuè *Lenzenbergiacism. Apr. & Majo.*
- Polygonatum II. latifol. *Clus.* Pannonicum majoribus baccis & fol. *Cam.*
 latifol. maximum *Bauh.* floribus est candidioribus, amplioribus &
 singularibus. *Ad saxa am Hundsbühl circa Hilpstein. Norimb.*
Majo.
- Polygonatum angustifolium f. V. *Clus.* non ramosum *Bauh.* Sigillum Sala-
 monis angustifol. *Tragi,* Polygonatum alt. *Dod.* tenuifol. majus
Thal. minus folio rubic. *Lob. m. Majo Circa arcem Hohenstein / im*
Behrenloh.
- Polypodium V. Filix.
- Populus Lybica *Matth. Dod. Lob. Tab.* nigra *Tragi,* tremula *Bauh.* *U.*
spen & Espen vulgo, quæ julos lanatos insignes in sine *Apr.* ante fo-
 liorum ortum promit. *In Mauritiano & versus Schleiffmühl ac*
propè Ehlspach.
- Populus nigra *Matth. Dod. Lob. Tab.* aliorumq; unico *Trago* excepto,
 qui albam dicit, cujus gemmæ rosicidæ & odoratæ pro Ung. populeo
Offic. Alberbrust dicuntur & *Aprili* colliguntur. *In sepibus hortorum*
quorundam.
- Portulaca arvensis *Bauh.* exigua f. *Andrachnion arvense Cam. m. Jul. beynt*
Sturmfreuth in sabulosis versus Heidenberg.
- Potamogeton *Matth. Tab.* rotundifol. *Bauh. λεῖφύλλον Thal.* Pseudo-
 malabathrum dicendum, *In piscinis ante portam superiorē, alaisq.*
- Potamogeton *Dod.* salicis fol. *Bauh.* f. *Stachyites fontalis & spicata Lob.*
 angustif. *Tab. λεῖφύλλον Thal.* Phyllitis lacustris *Cordi, m. Jul. &*
Aug. in piscinis der Scheray propè Leimbürg & udis versus Hei-
denberg.
- Potamogeton foliis latis splendidibus *Bauh.* altera *Dod. μαλακῆ φύλλον*
Thal. In piscinis Vallis angelica & sub radicib. des Sulzbürgs
in aquis m. Jul.
- Potamogeton ramosum angustifolium f. gramineum *Bauh.* *In Pegnesio*
bey Artelsbotten.
- Potamogeton *λεῖφύλλον* sive crispum *Thal.* foliis crispis f. *Lactuca ra-*
narum Bauh. Alga II. Tragi, Fontilapathum pusillum Lob. Tribu-
lus aquat. minor. Clus. In piscinis hortorum ante portam superior.
m. Jun. & Jul.

Pote.

Potentilla V. Argentina

Primula veris V. Verbasculum.

Prunella V. Confolida.

Prunus *Matth. Tragi, Dod. domestica Lob. sativa Fuchs. ferens*

Pruna oviformia cerea præcocia *Tab. Cord. Spilling.*

Pruna ungarica atro cœrulea oblonga, *Zweckschken.*

Pruna rotunda parva rubra, *Krügchen.*

Pruna rotunda parva cerea *Ziegsarcken. In pagis passim flor. m. Apr. & initio Maii.*

Prunus sylv. *Matth. Dod. Lob. Tab. vulgaris Tragi, Acacia Germanica Offic. Passim in Vepribus & dumetis m. Apr. floret, floresq; cum tempestate ferè quotannis apparent. Hinc post frequentes pluvias verni temporis cō B C XLVII. fructus in oblongum & squalidum corpus degeneraverat juxta domum pauperum, quod Itali Turcas vocant, Casalpino & ex eo Camerario monentibus.*

Prunus sylvestris majori fructu. Pruni sylv. alt. species *Tragi, pruna sylv. præcocia Bauh. maturelcunt m. Augusto Haberschleben. In pago Egenspach! aliusq; versus Engelthal.*

Pseudotruthium V. Luteola.

Pyramica *Matth. & Sternutamentoria Lob. vulg. Eystett. Tanacetum album f. acutum Tragi. Tab Pyrethrum sylv. & Draco sylv. Dod. Dracunculus pratensis folio serrato Bauh. Via ad Officinam lateriti- tiam m. Jul. & seqq. sed raritas.*

Pulmonaria altera *Matth. maculosa f. Symphytum maculosum Bauh. Dod. vulgaris folio maculoso Clus. albis n. maculis folia notantur, al. qn. verò non & hæc est*

Pulmonaria fol. non macul. f. II. *Clus. In frutetis Lenzenberg. & sylvis Pfaffenbalti initio Apr. utraq; flores cœruleorubentes offert, & utraq; Offic. Pulmonaria maculosa dicitur.*

Pulmonaria *Offic. V. Lichen. Pulsatilla V. Anemone.*

Pyrola *Matth. Lob. Dod. Tab. vulgarior Clus. rotundifolia major Bauh. Limonium Iv. Tragi. Pyrola major f. Beta sylv. Thal. Waldmann gold/Pyrol. Offic. Im Lenzenbera & Schlupffelberg m. Jun.*

Pyrola folio mononato & serrato *Bauh. II. tenerior Clus. minor Thal. Eod. & ibidem non procul latomiam, frequentior im Weissenbrunnerbera.*

Pyrola monanthemos (non monococcus) odore Lili Convallii *Jungerm. rotundifol. minor Bauh. IV. Clus. minima Eystett. m. Jul. in umbra- sis de si Ursprung & circa Rodenstatt.*

Pyro.

Pyrola alpine flore Europæa Bauh. Alsinanthes Thal. Alline alpina
Schvvenkfeld. m. Apr. copiosa in ericeto betuleti Septentrionalis pro-
pè Hobenstein.

Pyrus sativa Bauh. Pyrus Dod. Cordi, & alior. cujus pro varia insitione
variæ species passim in pagis habentur foliis & floribus panum di-
screpantes. pyra tamen variantes, quæ inter extolluntur

Pyra Regia serotina durioria Königsbirn.

Moschatellina majora & minora Mustatellerbirn.

Regulana præcocia succulenta Negelsbirn.

Sanguinea sive cruenta Blutbirn.

Pfalzgravia præcocia & serotina, Früh und Späthe Pfalz

Curtipendula viridia Wasserbirn.

Parva luteo rubore splendentia Vögelsbirn.

Sapida tener. substantiæ Glasbirn. & familia.

Pyrus sylv. Bauh. aliorumq; , Pyrafter Gaze fructu pusillo, floret Aprili
cum domestica s. sativa ad agrorum & sylvarum margines.

Q

Quercus Matth. Tab. vulgaris Lob. Cordi, cum longo pediculo Bauh.
m. April. julos herbaceos sed falso pro floribus à Joh. Bauh. & Cam-
epit. cum Galle depictos. appendices profert, iisq; pereuntibus fœ-
cundi flores rubelli succedunt curtipenduli. Eius totæ sylvæ, in qui-
bus quadam folia ante hiemem abicientes Eichen; quadam folia re-
tinentes Stein oder Heck Eichen appellantur. Ne ubi humiliores sunt
& detruncatæ, in foliorum tergo s. averfa parte Pillulas aquosas
variegatas & oxusidias Galeni tortes. Pilulas asinimas Tragi, in alis ra-
mulorum Gallam, per animalcula inclusa Cardano futuri prælagam;
nonnunquam etiam caput squamosum, scabiose majori Matthæa-
pitula non dissimile, lanugine plenum, conulum veluti exiguum.
Thal. am. Eckenberga offerunt: Ne verò proceræ in apicibus ramu-
lor. excrementum fungosum à Lob. depictum i. pillulam fungosam
versicolorem tempore verno pluvioso exhibere solent in Via Scipi-
onis dista, & Anno cdo Ioc. LU. per totam æstatem, ob nocturnas
pluvias & diurnos calores fœcundior, passim excrescentias quas-
dam Rosæas virides, glandibus in capulis adnatas, roscido madore
splendentes, sed sub virore virus velantes, clademq; suis afferen-
tes, frequentes protulerunt, quæ reficcata gallarum modo firmæ &
duræ

duræ tandem rotundo foramine à vermiculis inclusis perforabantur. An idemmet quod *Clus.* Anno cIo Is LXXVIII. in Viennensi quodam saltu observavit? In earundem annosar. truncis & *fungi nodosi cinerei* igniarii solidiores *scil. hinter der hohen Marter / rarius* agarici instar candidi globosi *hinter Kaseh & juxta radices fungi buxii molliores* placentas emulantes nascuntur *m. Octob. versus Rühlbrünnen*; ex quibus illi igni excipiendo vulgò preparantur, *hi verò Woodpüv qf sub quercu à Solenandro* sect. 4. consil. 24. & 25. p. 400. 415. ad dolores arthriticor. demulcendos & articulos roborandos tantoperè commendatam, constituere videntur.

Quinquefolium *Matth. Lob.* majus *Dod.* repens fl. lut. *Bauh.* Pentaphyllum majus *Thal.* Quinquefolium *Offic.* In umbrosis *Sylvis Pfaffenthalij & circa loca habitata. Majo.*

Quinquefolium minus repens aureum *Bauh.* Quinquefol. IV. secunda species *Clus. In aggeribus siccis circa Nöstenbach & uff der Blößen / ac bey St. Peter, alibiq; hinc inde direptans. Mart. & Apr.*

Quinquefolium rectum luteum *Bauh.* majus *Cam.* vulgare *Lob.* vulgare alt. *Dod.* majus I. *Tab.* fl. sulphureo *Im Schlipffelberg m. Junio.*

Quinquefolium palustre rubrum *Bauh. & Lob.* rubrum & IV. *Dod.* XII. *Tab.* Estque revera fragiferum & haud rarò secundum *Camer.* heptaphyllum fl. fulco. *In junceto, quâ iur zum Riednerwald & ad officinam laterum, aliisq; udis m. Junio.*

Quinquefolium minus luteum rectum incanum five folio argenteo *Bauh.* Pentaphyllum exiguum alt. *Tragi,* album *Matth.* canum *Thal.* petraeum majus *Tab.* rectum minus *Cam.* *Passim juxta vias in montosis m. Jun. & seqq.*

Quinquefolium minus luteum alterum, Tormentilla *Matth. Dodon. Lob. Tab. & Offic.* Heptaphyllum *Fuchs.* sæpissimè enim septena folia, aut florem tantum quadrifolium offert. *Majo & seqq. In Ericetis & sylvis humidis passim.*

R^{R.}anunculus nemorosus albus *Tab. Lob. Bauh.* candidus *Tragi, Martius Thal.* folia in tres lacinias, nonnunq. quinque dividuntur, flos ex purpura rubet *aliquando im Jenzenberg.* Ideò Anemonis accensit *Clus.* Ranunculum hunc sylvarum & *Dod.* anemonem V. fecit. *Passim in sylvis caduis m. Martio, ad quarum margines*

K

nes

- nes vitium ipsius $\alpha\omega\tau\acute{o}\phi\upsilon\lambda\lambda\textcircled{\text{C}}$ Thal. foliis fuligine asperis, dorso asperis, nupiam florens, quoque occurrit.
- Ranunculus nemorosus luteus *Bauh. Lob. Tab. Anemone VI. Dod. m. Mart. & Apr.* flore singulari & gemino; rarius multiplici. *Im Eckgarten bey der Lederersmühl & in dumeto juxta molam Dretthal dextrorsum versus Braeckensels: Copioss. im Sultsbürg bey dem Schießplatz & quā a Breitenbrunn versus arcem Hohensteinitur.*
- Ranunculus minimus septentrionalium *Lob. Moschatella sive Muscatella Cordi. Fumaria bulbosa tuberosa minima Tab. denticulara Lugd. Aristolochiæ concavæ similis herbula Tragi. Sub vepribus passim bey dem Armen & Fischhaus / it. Ammerbach m. Aprili.*
- Ranunculus pratensis erectus acris *Bauh. surrectis cauliculis Lob. hortens. II. Dod. Sylvestr. II. Tab. polyanthemus maculatus Thal. In folio enim medio nigra sæpè macula reperitur, quæ differentiam nullam constituit. Im Pflegersgarten / aliisq; pratis m. Majo.*
- Ranunculus pratensis repens hirsutus *Bauh. reptante cauliculo Lob. hortens. I. Dod. Vinealis Tab. Passim in pratis & agris humidioribus post Collegium Majo & seq.*
- Ranunculus pratensis erectus dulcis *Prub. auricomus & dulcis Tragi, Lob. Tab. Chrysanthemum simplex Fuchsf. foliis haud rarò indivisis Caltham palustrem æmulans. Initio Apr. im Ammerbach & Mäschberg. Atque ex hisce tribus indistinctè accipitur Ranunculus Offic. quarundam vulgòque Schmalzblumen dicuntur.*
- Ranunculus bulbosus *Lob. Thal. V. Matth. radice verticilli modo rotunda Bauh. tuberosus Dod. minor Tab. Coronopus Offic. quarundam. Cujus radices Herbilegæ Noricæ Spinnentwizeln vocant, earumq; aq. destillatam aut infusionem cum Spiritu vini factam contra pestem extollunt. In pratis siccioribus, locisq; incultis & secus vias passim m. Majo & seq.*
- Ranunculus $\omega\lambda\upsilon\omega\lambda\alpha\tau\acute{o}\phi\upsilon\lambda\lambda\textcircled{\text{C}}$ noster, aconitifol. *Camer. fortè, montanus latissimo folio hirsutus Bauh. montanus V. l. $\omega\lambda\alpha\tau\acute{o}\phi\upsilon\lambda\lambda\textcircled{\text{C}}$ Clus. fl. aureo m. Apr. & Majo. In umbrosis, quā descenditur zur Temfelshruben & im Schlupfelberg versus Mählhausen.*
- Ranunculus palustris rotundifolius *Lob. sive apiifol. levis Bauh. I. Matth. Sylv. I. Dod. aquaticus Fuchsf. palustris Cordi, Apium aquat. Tragi, fl. lut. capitulis ovalibus. In vadis unterm armen Haus / item bey der Hagenhauserbrucken m. Majo. & seqq.*

Ranun-

- Ranunculus arvensis *Lob. Tab.* echinatus *Bauh.* sylvest. III. *Dod.* seg-
 talis *Cordi.* In agris declivibus versus *Nasch* & post *Gnadenberg*
 aliisq. montosis *m. Majo* & *Jun.*
- Ranunculus arundinaceus *noster* fl. amplo splendente, longifolius palu-
 stris major *Bauh.* *ωλατίφυλλο* *Thal.* XVII. sive lanceolatus ma-
 jor *Tab. m. Jun. & seq.* In piscinis der *Scheraw* juxta *Leimbürg.*
- Ranunculus longifolius palustris minor *Bauh.* Flammula Ranunculus
Dod. XVIII. sive lanceolatus minor *Tab.* Ran. flamm. aquat. an-
 gustif. *Lob.* cujus inferiora folia plantaginem aquaticam æmulantur
m. Jun. & seq. in udis versus *Kötenbach* & *Heidenberg.*
- Ranunculus longifolius palustris serratus *Bauh.* Flammula Ranunculus
 folio serrato *Dod.* aq. angustif. serratus *Lob.* XIX. lanceolatus ser-
 ratus *Tab.* In iisdem.
- Ranunculus aquat. hepaticæ facie *Lob.* aquat. folio duplici, integro & ca-
 pillaceo *Bauh.* Integra enim aquis innatant, capillacea verò sub
 aquis sunt *m. Majo* & *seq.* in iisdem. aliisq. stagnis bey *m. Duzentteuch*
 & piscinis.
- Ranunculus aquat. umbilicato fol. *Col.* cotyledonis fol. *Bauh.* Cotyledon
 palustris *Dod.* Cotyledon aquat. acris septentrionalium *Lob. m.*
Jun. Im Ursprung item circa *Weiberhaus* & *Engelthal.*
- Rapistrum *Dod.* arborum *Lob.* fl. luteo *Bauh.* sinapi agreste IV. *Tragi,*
Lampfana Matth. fl. melino *Tab.* Triller / Hedertich *m. Apr. &*
seq. item *Octob.* in omnibus penè agris post Collegium foliis integris
 & incis.
- Rapistrum arborum fl. albo siliqua articulata *Bauh.* Armoracia sive ra-
 pistrum album *Tab.* Rapistrum fl. albo *Eruca* fol. *Lob.* In iisdem
 versus *Nasch*
- Rapistrum fol. & fl. erucæ pallidis, rapistrum fl. albo lineis nigris depicto
Bauh. *Lampfana Apula Plin. & Diosc. Col.* In agror. marginibus
 vulgari se miscet *Apr. & Octob.*
- Rapum sativum *Euchs.* vulgare *Tragi, Dod.* rotundum *Matth.* orbicula-
 tum sive turbinatum *Lob. Tab.* Colitur passim in pagis, gratumque
 tenuissimè incisum ac muriâ conditum, *Küblestraut* vocatum,
 præbet alimentum; nuspiam tamen felicis quam In *Köckelsbuch*
 ubi rapa amplitudine sua aliquot libras excedunt; ex quibus quæ post
 demessas segetes feruntur ceu tenerioris substantiæ reliquis præfe-
 runtur & *Nalunrübstein* appellantur.

- Rapunculus *Math. Dod. Cam. Tab. esculentus Bauh.* Rapuntium parvum & pes locustæ *Avicennæ Lob. Rapunzelin / Türwislein. In herbosis fl. purpureocœruleo m. Majo & seq.*
- Rapunculus spicatus albus *Bauh. alopecuroides Spicâ alba Clus. Rapuntium alopec. majus comoso flore Lob. qui plerumque pallidus est, raro cœrulefscens. Folia ejus ad umbilicum nigra macula notata, maris censentur; non imaculata, fœminæ. Im Leuzenberg / Rothenberg / Nonnenberg aliisq. sylvis montosis Majo & Jun.*
- Rapunculus flore Scabiosæ V. Scabiosa.
- Raphanus rusticus *Math. Bauh. Lob. vulgaris rusticus Cam. marinus Tab. major Tragi, Brunf. Meerrettig & Rœden vulgò. In pago Nâschl aliisq. m. Majo.*
- Raphanus major orbicularis vel rotundus *Bauh. I. Matth. magnus Lob. orbiculatus Tab. & Radicula fativa Dod. fl. purpurasc. Cum brassica capitata nonnunquam m. Julio.*
- Raphanus minor oblongus *Bauh. II. Matth. Radicula fativa minor Dod. Colitur in pagis quibusdam.*
- Raphanus niger *Lob. Bauh. cortice nigricante Gesn. radice nigra Cam. Schwarzer Rettich. Passim colitur.*
- Rhamnus solutivus *Dod. Thal. catharticus Bauh. Lugd. spina infectoria Matth. Lob. Tab. Spina cervina Gesn. Cordi, Spina infectoria & merula Offic. quæ ex baccis, vulgò Creuß, Beer-dictis Syrup. domesticû f. familiarem parant. Floret Majo, Augusto bacca maturescentes nigricant passim in lunipereto Palatinatum respiciente versus Schleifmühl ac in vepribus beim Armenhaus.*
- Ribes V. Grossularia.
- Rosa Canina *Cam. sylv. Matth. Dod. Tab. fl. incarnato odorato Bauh. Cynosbatos Brunf. & Offic. Cynorrhodos Thal. Hecl. & Steffen Rosen vulgò. Flor. Majo. In hujus ramis, fractis præcipuè aliter vé læsis per æstatem muscosum quoddam corpus herbacei & rubeſcentis coloris sæpè excrescit, quod Bedeguar Lob. Spongiolam castaneæ echino similem Dod. vulgus, quod suppositum somnum incumbentibus provocet, den Schlaf appellat, cujus cineres ad Dysuriam & tineas ad vermes expellendos Cam. laudat. Frequens in sepibus & apricis versus Schleifmühl.*
- Rosa campestris odorata, Schmecketer, quin potius Wollriechender, Dorn vulgò, Rosa X. five sylv. foliis odoratis *Dod. Bauh. Rosa sylv. odorata fl. incarn. Eystur. Bedeguar Arabum Offic. quibus-*
da. n.

dam. Via Gnadenbergica & an der Sandriche juxta domum pauperum, & circa Weissenbrunn / item in acclivibus meridionalibus pagum Heidenberg respicientibus.

Ros Solis *Dod. Cam.* major *Lob.* Rorella minor I. *Tab.* fol. rotundo *Bauh.* Salfi rora sive sponsa Solis *Thal. m. Jul.* Im Ursprung dextrorsum ad spithamam longitudinem cauliculi assurgunt.

Ros Solis minor sive Rorella minor II. *Tab.* Venerilla ab elegantia & effectu dicenda, *m. Jul.* In loco udo am Heydenberger Fußsteg bey dem Sandbüchel / frequentius in udis bey dem Buchberger Weiber versus Solis ortum post Newmarck / ubi ob copiam ejus tellus nitet.

Rubia V. Aparine sive Asperula.

Rubus Idæus *Matth. Dod.* aliorumq; & *Offic.* vulgaris *Clus.* exilibus spinis *Corde,* Hollbeer / Hindbeer *fl. Majo,* Julio fructus maturescit. In sentietis passim, copiose circa Weissenbrunn & bey dem Buchberger Weiber.

Rubus vulgaris *Matth. Dod.* aliorumque, grandis *Tragi,* Rubus arvensis *Tab.* fructu nigro *Bauh.* è densis granulis compacto. Brombeer cujus sarmenta perennat. *m. Jun. & seqq.* In dumetis ac via Philosophicâ.

Rubus vulgaris humilis sive Belgicus *Clus.* minor *Dod.* repens fructu caesio *Bauh.* Chamæbatos *Theoph.* Humi rubus *Gaza* fructum habens cuticula tenuissima cinerea obductum è paucis granulis compositum *Kraßbeer* / cujus sarmenta hieme pereunt. *fl. Majo.* In marginibus agrorum declivium versus Rasch & post Collegium. Uterq; Morus bassus *Offic.* foliis variat, modò trifolius, modò quinquifolius & utriusque fructus *Offic.* Mora rubi & mora bati dicuntur.

Rubus saxatilis sive petraeus vel alpinus *Clus. Cam.* humilis alpinus *Gest.* trifolius *m. Majo.* In scopulis versus Eismannsberg & circa Cassel.

Ruta muraria V. Adiantum.

S.

Sabina *Tragi, Dod. Lob. & Offic.* mas *Tab.* vulgaris *Cam.* sine baccis sive sterilis *Matth.* Barathrum embryocitonum dicenda. In pagis quibusdam cura Veterinariorum.

Sabina fylvestris V. Muscus.

Saginæspergula V. Polygonum.

Sagitta major *Matth. Dod. Tab.* aquat. major *Bauh.* Sagittaria aquat. *Lob.* foliis obtusiorib. In piscinis Lemburg / der Seherato / aliisq; *m. Jul. & Aug.*

K 3

Sagitta

- Sagitta minor *Matth. Dod. Lob. Tab.* aquat. minor latifol. *Bauh.* foliis acutioribus *m. Jun. & seq. In piscinis Biruthanens. Weiberhus. & zu Altenfurth.*
- Salix latifolia infernè hirsuta *Joh. Bauh.* caprea latifol. *Tab. sylv.* lato fol. *Gesn. aquat. Lob. platyphyllos Lugd. Thal.* folio ex rotunditate acuminato *Bauh. cinerea malifolia nostris Palm. Weiden* cujus gemmæ buxæ *m. Octob.* dehiscentes argentea julorum *m. Mart & seq.* se explicantium & staminulis croceis odoratis se commendantium, *Räseln* ob hirsutiem dictorum, rudimenta offerunt, quibus in receptaculis racematim coherentib. lanitium quoddam candidum succedit. *In fissa oppid. post collegium & pratensib.*
- Salix latifol. rotunda *Bauh.* latifol. odoratiss. flore *Cam.* platyphyllos alia sive minor *Thal.* caprea rotundifol. *Tab.* potius obtusifolia *Salweiden* quasi *Seilweiden* quia lenta viminis officium præstat. *In Mauritiano & Sulzbürg* / ubi versus Septentr. ramulis nodi sive pillulæ scabræ passim adnatæ cernuntur. Hujus ut & prioris extramorum. folior. exortibus binæ alæ ex adverso opponuntur.
- Salix vulgaris alba arborescens *Bauh.* alba *Theoph. & Plin.* Percialis *Matth. Cordi, Lugd. I. major Dod. Salix Diosc. Lob. & Offic.* maxima fragilis alba *Wäun. Weiden / Joh. Bauh.* Oleæfolia, *Bruchweiden.* Cujus juli herbacei muscoli initio *Maji* obvii paulò post in albidos lanosos papos abeunt. *Passim secus agros & in pagis.*
- Salix vulgaris rubens *Bauh.* viminalis & Gallica *Dod.* colore rufescente Græca *Matth.* Sabina sive Amerina *Thal. Lugd.* rubra minimè fragilis fol. longo ang. *Joh. Bauh.* Persicifolia nostra, *Hanff. Weiden* vulgò, cujus ramis rubentibus doliorum circuli vinciuntur. *In pratorum & hortorum marginibus.*
- Salix fragilis *Bauh.* II. candido cortice *Tragi, III.* genus salicis & salix alba *Lon.* purpurea nigra viminal. *Lugd.* quamvis minimè talis sit; Spontanea fragilis amygdalino fol. auricul. & non auriculata *Joh. Bauh.* arbutifolia incana, *Glas. weiden.* Cujus surculi à ramis fragilibus facili tractu abscedunt. *In sepibus & ad Nigrum.*
- Salix oblongo incano acuto fol. *Bauh. II. in Prodr.* Rothweiden. Cortice cinereo rufescente quasi farinaceo. *Ad pegnesium bey Werth.*
- Salix tenuior folio minore utrinque glabro fragilis *Joh. Bauh.* an pumila linifolia incana *Bauh.* pumila angustifol. I. *Clus. ?* foliis in aculeum desinentibus, sibi que ferè semper ex adverso cum gemmis oppositis

positis, Kreuz-Weiden / Spitzige Glachs-Weiden, *Ad pegnesium*
der Peind-Wiesen.

Salix pusilla humilis sive salicula repens *Cam. ep. pumila Tab. latifolia* re-
pens *Baub. pumila II. gen. Clus. argentea à splendore foliorum &*
julorum dicenda. *In udis versus Wellerstleiden & sub Buchberg*
cum Rorella. m. Apr.

Salix amygdali folia foliis utrinque splendentibus, auricul. & non auricul.
nostra. Salix tenuior fol. minore utrinque glabro fragilis Joh. Bauh.
An angustifol. Pannon. Clus. In riguis prator. fossis & ad Pegne-
sium circa Norimberg.

Salix folio longissimo angustissimo utrinque albido *Baub. Salicis VI. ge-*
nus Lugd. Salix angustis & longissimis fol. subtus albicantibus Joh.
Baub. Salix Chamæneriifolia nostra. Glachs- weiden / Haars
Weiden Victoribus dicta. In stagnis pratorum.

Salix sativa lutea fol. crenato *Baub. lutea sativa viminea Joh. Bauh. Vi-*
tellina Cordi. III. Tragi. Dotter-weiden / Wasser-weiden. Ad aquas.

Salvia vitæ V. Adiantum.

Sambucus *Matth. Dod. Tab. vulgaris Tragi, Thal. Cam. fructu in umbel-*
la nigro Bauh. In pagis passim arborefcit, in sepibus frutex est, &
uterque Sambucus Offic. habetur ac Panacæa rustica dici meretur
Marrini Blochwitz auctoritate, fl. initio Jun. bacca Sept. nigrescunt.

Sambucus fructu in umbella viridi *Baub. fructu albo Lob. Sambuci ak-*
tera species Dod. Ad hortum Praselli nonnunquam.

Sambucus humilis *Baub. sive Chamæacte Diosc. Ebulus Matth. Lob.*
Tab. Dod. & Offic. Viâ quâ Noribergamitur bey der Haselstauden
& post pagum Wellerstleiden im Heidenberg / aliisq. editioribus a-
gris bey Balgern & in Delleberg. Jul.

Sambucus aquatica sive rosea *Lob. Matth. Thal. palustris Dod. Chamæ-*
platanus Gesn. florum umbellæ candidæ Majo vigenti bacca rubens
res ovales m. Sept. succedunt circa Birnthen & Sisebbach.

Sambucus montana *Matth. Cam. mont. racemosa Lob. IV. Dod. Cer-*
vina Tab. ἐγυθροσά Φυλ. Thal. m. Apr. in saltibus bey der Teuf-
felsgruben & Teuffelkirchen juxta Weinhoff.

Sanguinaria V. Polygonum.

Sanguisorba V. Pimpinella.

Sanicula major Chirurgorum, Alchimilla *Dod. Lob. Tab. aliorumq. &*
Offic. Pes leonis sive Leontopodium Tragi & Cas. Stellaria Matth.
fosc. herbaceis, foliis in plicas coactis, unde Unser Strawen-Man,

- est vulgò. *In herbis montosis am Euzenberg & circa Raseh Majo & Junio.*
- Sanicula *Offic. Dod. Tragi, Tab.* Cui & Confolida quinquefolia, Sanicula, mas *Fuchf. Diapensia Matth. Lob. Ad margines sylvarum montosar. in Mauritiano & circa Braefensels inio Maji.*
- Sanicula foemina *Fuchf. Clus. Veratrum nigrum five Helleborus niger Diosc. Dod. Astrantia nigra Lob. Imperatoria nigra Tab. Helleb. niger saniculæ folio major Baub. Majo in isdem, aliisq. umbrosis.*
- Satyrium (Nota, Vox hæc generica comprehendit sub se *Satyria, Orchidas & Pseudorchidas. Satyria* speciatim accepta voce, *Bauhino* quidem sunt Monorchides, hic tamen habentur illa, quæ à radicibus digitatis in *Offic. Palmæ Christi & Baub. Orchides palmatae* dicuntur. *Orchides* sunt, quæ testieulorum instar radices habent binas rotundas & vocantur *Offic. Satyria* five Testiculi vulpis, *Pseudorchides* quæ superficie quidem sunt *Satyria, Orchides* vè, radice autem neutrum) *basilicum pratense latifolium Jungerm. Palma Christi & Serapias mas folio lævi Lob. Orchis palmata pratensis latifolia longis calcaribus Baub. In pratis humidioribus Majo.*
- Satyrium basilicum pratense maculosum *Jungerm. Orchis serapias Cam. palmata pratensis maculata Baub. Palma Christi maculata Tab. & serapias foemina pratensis Lob. Satyrium basilicum foem. Dod. fol. maculatis Thal. fl. purpureo rubentibus, rarius albis. Im Pfaffenthal / aliisq. pratis ad Nigrum m. Majo & Junio.*
- Satyrium basilicum pratense angustifolium spicatum, *Orchis palmata angustifol. minor Baub. Palma Christi major Matth. epit. Orchis foemina Tragi, Palma Christi foemina Tab. fl. incarnatis & albescentib. m. Majo in prato montoso ultra Nigrum ex adverso des Euzenberges & in udis des Buchberger Weithers.*
- Satyriū basilicū majus latifol. *Orchis palmata palustris latifol. Baub. Serapias palustr. latifol. Lob. Satyr. basil. folios. Dod. mas latifol. I. Thal. Palma Christi palustris III. Tab. Inio Maji in Pfaffenthal & versus Heidenberg.*
- Satyrium basilicum angustifolium spicatum fl. incarn. calcari donatis odoratissimis, *An Orchis palmata angustifol. minor fl. odoratissimo Baub. ? In pratis post Mauritianum declivibus m. Jun.*
- Satyrium palustre fol. & flor. rubris, *Orchis palmata palustris tota rubra Baub. Cynorchis Dracontias Gemma fol. & fl. impense rubris Lob. Palma Christi palustris II. Tab. In pratis uliginosis passim m. Maj. Saxi.*

- Saxifraga aurea *Dod. Lob. Thal. rotundifol. Bauh. Chrysofplenium Tab. Hepatica palustris Eystert. m. Apr. Im Ammerbach / aliisque alnetis.*
- Saxifraga alba *Dod. Tab. chelidonides Lob. tuberosa radice Clus. IV. Matth. cuius radix granulosa incarnata dicitur Off. Semen Saxifragie. m. Majo passim ad fossam oppidi bey der Capelwiesen.*
- Saxifraga Anglica, Perchepier Anglor. *Lob. Scandix minor Tab. Chæ. rephyllo non nihil similis Bauh. Alchimilla montana minima Col. m. Aug. & Sept. In arvis post Collegium.*
- Saxifraga Veneta V. Daucus. Saxifraga hircina V. Pimpinella.
- Scabiola *Offic. pratensis hirsuta Bauh. major arvensis Tab. I. Tragi, altera campeltris Lob. In segetibus & pratis siccioribus, colore floris modo cœruleo. modo dilute purpureo, foliis nunc tenuius nunc crassius divisus varians m. Majo, Jun. & seq.*
- Scabiola aliar. *Offic. major satorum Lob. major glabra Bauh. in agris Raschensib. m. Jun. & Jul. fl. cœruleo & albo.*
- Scabiola major *Matth. fl. purpur. Tab. capitulis squamosis Bauh. montana calidar. regionum Lob. V. Tragi, m. Jul. & seq. In Mauritiano Eismannsberg / Notenberg aliisq. atropurpur. rarius fl. albo.*
- Scabiola media *Dod. minor Matth. columbaria Lob. fol. bellidis sylv. majoris major Thal. montana sive V. Clus. In editioribus ad margines sylvarum post Pichelsberg versus Lauterhoffen / item circa Leimbürg frequentissima fl. cœrul. rarius fl. albo m. Aug.*
- Scabiola montana minor aphyllantes *Jungerm. Scab. ovilla Dod. Cam. sylv. min. Eystert. media Lob. Rapuntium alterum leptophyllum capitatum Col. Rapunculus scabiolæ capitulo Bauh. lactescit enim estque fl. cœrul. rarius fl. albis m. Jul. & seqq. In fabuletis uff der Blößen & versus Gnadenberg.*
- Scabiola autumnalis radice succisa *nostra, hinc Succisa sive Morfus Diaboli dicitur Herbar. & Offic. Teuffels Abbis / foliis est glabris & integris, rarius hirsutis aut laciniatis fl. cœrul. In pratis sylvis adiacentibus. m. Aug. & Sept. rarius fl. albis aut incarnatis circa Notenbach / Eudersheim / Grub item versus Geisthal & Heidenberg.*
- Scolopendria sive Scolopendrium *Tragi, Brunf. & Lingua Cervina Offic. Phyllitis Matth. Dod. Lob. Thal. Cordis, vulgaris Cam. Clus. In umbrosis & saxis des Heidelberges propè Dolenstein Palatinatus.*
- Scordium *Offic. Matth. Dod. Tab. Cam. Mithridatium verum sive pestifugum nostrum. m. Jul. In palustribus propè Eudersheim.*

L

Scro.

- Scrophularia *Matth. Dod.* major *Lob. Cam. Tab.* nodosa foetida *Bauh.*
 Ficaria quorundam. *In humidiorum pratorum fossis m. Majo & seq.*
- Scrophularia foemina *Cam. epit.* palustris non foetida sive aquat. minor
Bauh. palustris minus foetida caule alato. *In fossis pratorum post
 domum piscatoris & palustribus sub Reicheneck Majo & seq.*
- Secale *Plin.* sive Rogga *Dod.* Secale *Matth. Tab.* hibernum vel majus
Bauh. Winterform / Roggen floret initio Majo, quo tempore per
 nimiam humiditatem in Ustiliginem corrumpi solet, maturefcit
 vero *m. Julio.* Hujus vitium est
- Secale luxurians *Bauh.* Clavi filiginis *Lon* Secales mater *Thal.* quando
 p frequentes pluyias, uti Anno cl. l. b. XLVII. & LVI. *In agris beynt
 Schiesanger / grana matura inferiora in grana atropurea ex
 crescent, quæ substantiæ farinaceæ saporis mali Noricis Mutter
 form dicuntur & singulare præsidium ad compescendum Lochio
 rum fluxum habentur.*
- Secale vernum vel minus *Bauh.* Rogga sive Secale æstivum *Dod.* Siligo
 æstiva *Tragi.* Sommerform vulgo, *Verumq; colitur passim, illud
 tamen frequentius est.*
- Securidaca dumetorum major fl. vario siliquis articulatis *Bauh.* II. altera
 species *Clus.* Hedyfarum Scörpiuron *Cam.* purpur. *Tab.* Ornithopodium II. *Dod.* *In agris montosis Jun. & Jul. nusquam tamen
 latius & frequentius quam circa Sauff fl. purpur. sed circa Wendel
 stem fl. albis.*
- Sedum & Sempervivum V. Aizoum L.
- Senecio major *Matth. Cam.* Jacobæa *Dod. & Offic.* vulgaris *Clus.* laci
 nata *Bauh.* Herba Jacobæa *Tab.* Fl. S. Jacobi vulgi. Hujus folia
 aliquando raphani sive erucæ modo leviter infecta sunt, sed minus
 hirsuta; aliquando tenuiter laciniata, interdum tenuissimè crispata.
*Locis incultis & ad agrorum margines post Collegium m. Julio
 & seqq.*
- Senecio *Matth. Lob.* minor vulgaris *Bauh.* I. *Tab.* vulgaris & I. *Tragi,*
 Senecio *Offic.* Grümmtkraut. *Ibid. in novalibus serè & fmetis m.
 Aprilii, copiosiss. in lupuletis m. Octob.*
- Senecio foetidus *Gesn.* incanus pinguis *Bauh.* Erigeron I. & majus *Dod.*
 tomentosum alterum *Lob.* foetidum sive majus *Thal.* Jacobæa
 pannon. I. *Clus. m. Jul. ad hortum arcis, frequentius ultra Hageno
 hauserwinckel in siccis, frequentiss. post Beyersdorff in arenosis.*

Ser-

- Serpillum vulgare latifol. sive majus *Bauh.* fl. purp. *Cam.* sativum
Matth. Serpillum & Cunila *Offic.* *Rundeln* / *m. Jul. in siccis ver-*
sis Schleiffmühl & montosis, in quibus aliquando Citrum l. Melis-
 sam olet & dicitur
- Serpillum Citratum *Matth. Tab. Pannon. I. Clus.*
- Serpillum vulgare angustifol. sive minus *Bauh. Sylv. Matth. Cordi*, vul-
 gare repens *Clus.* minus fl. albo & fl. purpur. *m. Jul. utrumq;* bey
 den Vierbrüdern & bey dem Steinern Fischbach brücklein.
- Serratula *Lob. Matth. Dod. Clus. tinctoria Tab.* Schartha sive flos tincto-
 rius II. *Tragi*, Centauroides sive Centaurium *Sylv. Germanicum*
Thal. Cerretta sive Serretta *Cas.* foliis integris & incisuris divisis
m. Jul. & Aug. Im Jenzenberg versus Bretthal & circa Hengen-
 Sefeli I. *Tragi*, Ethiopicum *Matth. & Dod.* Libanotis *Theophr. Lob.*
 latifolia alt. sive vulgatio *Bauh. m. Jul. circa arcem Hertenstein.*
- Sferracavallo V. Ferrum equinum.
- Sideritis vulgaris *Cam.* hirsuta erecta *Bauh. I. Fuchf. & Clus.* Sideritis
 Heraclea *Diosc. Cordi*, ferruminatrix & Herculea *Lob. m. Jul. in*
petrosis & agrorum sabulosor. marginib. circa Woffersdorff versus
Wenhoffen post Sauerhoffen.
- Sideritis arvensis angustifol. rubra *Bauh. arvens. fl. rubro Cam.* Lada-
 num segetum & Tetrahit angustifol. *Lugd. Tetrahit Herbar. Lob.*
Alyssum Gal. fl. purp. Tab. m. Aug. & Sept. in agris post demessis
segetes versus Jenzenberg & in Delleberg in quibus haud raro florib.
 candidis notatur.
- Sideritis arvensis latifolia glabra *Bauh. arvensis fl. pallido Cam.* Alys-
 sum majus *Tab.* An Lamium Cannabinum majus habendum. ?
In agris post Collegium.
- Siler pratense alterum *Dod.* Sefeli pratense *Bauh. & Monspelienisium*
Lob. Cam. Pastinaca pratensis *Theophr. Cordi*, Hippomarathrum
Tab. m. Jun. & Jul. in pratis editioribus circa Herspruccum &
post Sulzbürg / aliisq; circa Hengen am Hengenberg.
- Sium V. Apium & Nasturtium. Silymbrium V. Nasturtium.
- Solanum *Offic.* hortense *Matth. Dod. Lob.* sativum *Tab.* vulgare *Tra-*
gi. m. Jul. & seq. ad sepes & in fimetis, acinis est nigricantibus
 Berstebeer / foliis saepe laciniatis crispatis &
- Solanum vulgare crispum dicendum. *Post Collegium.*
- Solanum halicacabum *Lob. Matth. & alior. vesicarium Dod.* Halicaca-
 bum vesicar. *Cam. Saxifraga rubra & IV. Brunf.* cujus baccæ virides

per maturitatem *Sept.* flavo rubescentes, *Offic.* Alkakengi, vulgò
Judendöcklein & Judenfirschen dicuntur. *Ad pedem arcis Heim-
burg & im Stöckelßberg / item bey der Entenberger Bircken Majo
& seqq.*

Solanum μελανόεργον Bauh. bacca nigra cerafo simile *Tab.* somni-
ferum & lethale *Lob.* lethale *Dod. Clus.* sylvaticum *Gesn.* Mandra-
gora *Theoph.* *Anguillara.* *Solanum cosmeticum nostrum & Her-
ba bella donna Italor. fl. m. Majo & Junio, bacca nigrescunt Sept.*
ac *Bietbeer* vocantur. *In sylvis umbrosis desß Niedner, Weissen-
brunner, & Heiden-berges.*

Solanum quadrifolium bacciferum Bauh. tetraphyllum five *Herba Paris
Lob.* *Aconitum pardalianches monococcon Cordi,* salutiferum *Tab.*
Herba Paris Matth. Dod. Thal. & Offic. m. Majo. *In Lenzenberg
& Pfaffentahl / copiosius in declivibus umbrosis desß Heidenberges
pagum homonymum respicientibus, uti & pentaphyllum & hepta-
phyllum nonnunquam occurrit.*

Solanum scandens Bauh. *Circæa Monspel. & Amara dulcis Lob. Tab.*
Vitis sylvestr. Diosc. Matth. Dulcamara Tragi, Dod. *Solanum
γλυκύπικρον Thal.* cujus folia inferiora trifida sunt & lanceolata,
superiora integra. *Ad aquas passim fl. cærul. rarius albis m. Junio
& seqq.*

Solidago Saracenicæ V. Virga aurea.

Sonchus aspera Matth. Lob. Tab. laciniatus & non laciniatus *Bauh.*
asper minor *Cordi lævis latifol. five III. Tab.* *Sonchus five Cicer-
bita Offic. In arvis am Rascherweg & lupuleis, foliis aliquando in-
tegris aliquando laciniatis m. Jul. & seq.*

Sonchus lævis altiß. Clus. descr. arborefcens *Tab.* *Hieracium majus
erectum latifol. Bauh.* *An Hier. sonchites Thal. Bauh.* non tamen
humanam altitudinem superat, uti notat *Clusius,* etiam si florem
aureum habeat satis amplum. *m. Jul. In arvis post Collegium &
pratis post domum piscatoris.*

Sonchus lævis Matth. Dod. alter Tab. IV. fl. lut laciniatus latifol. Bauh.
non aspera *Fuchß.* lævis vulgaris foliis laciniosis, aliquando integris
Lob. *Lactuca leporina Apuleji. In locis & lupuleis pinguidius
Eod. & seq.*

Sonchus lævis laciniatus muralis parvis floribus Bauh. lævis II. Matth.
*Lugd. lævior vulg. II. Clus. alter fol. profundis laciniis sinuato he-
derac.*

- derac. Lob. sylvat. IV. Tab. Lactuca muror. Cas. sylvest. Gesn. In
 ruderibus adis Gnadenberg & Brackensfels ac sylvis Jun. & seq.
- Sonchus sylvaticus palustris major & minor *Jungermanni*, Sonchus
 sylvaticus III. Tab. Soncho affinis Lamplana sylvatica *Bauh.* fo-
 liis integris supina parte incanis. In sylvis umbrosis *Pfaffenbaliy* &
 editorib. udis m. Jul. & seqq. magnitudine parum variat.
- Sophia Chirurgor. V. Nasturtium.
- Sorbus alpina sive pilosa *Gesn.* Aria Theoph. Tab. Cam. alni effigie *Lob.*
 Alni effigie lanato folio major *Bauh.* Meelbeerbaum. m. Majo ad
 saxa circa *Hohenstein* & *Wei-beneck.*
- Sorbus torminalis *Matth.* Dod. Tab. Mespili Aroniae sylv. Species *Gesn.*
 Mespilus apii fol. sylv. non spinosa *Bauh.* m. Majo circa *Erleste-*
gen & in editoribus post *Lauff.*
- Sorbus sylv. *Matth.* Tab. alpina *Lob.* aucuparia *Clus. Thal. Cam.* Fraxi-
 nus aucuparia *Gesn.* bubula & Ornus *Dod.* vulgò *Awer-Äschen / Do-*
gelbeer. In saltibus passim & ad *Nigrum* m. Majo.
- Sparganium Tragi, *Matth.* Tab. cui & Gladiolus palustris, ramosum
Bauh. Platanaria *Dod. Thal.* Sparganium & Butomon *Theophr.*
Lob. In fissa oppidi & piscinis *Ammerbachij.* aliisq. *Julio.*
- Sparganium non ramosum *Bauh.* alterum *Lob. Tab.* Platanaria altera
Dod. In piscinis juxta *Leimburg* & *der Scheraw.* *Eod.*
- Speculum Veneris V. Onobrychis.
- Spelta sive Zea I. Tragi, Zea simplex *Matth.* monococcus *Tab.* Zea
 Briza dicta vel monococcus Germanica *Bauh.* Frumentum locu-
 lare *Ruell.*
- Spelta II. Tragi, Zea dicoccus *Matth.* vel major *Bauh.* Utramq. serunt
incola m. Sept. ante hiemem colliguntq. Julio seq. & antequam grana
glumis excutiantur Dinkel vocant, cum excussa sunt *Kern.*
- Sphondylium *Matth.* Tab. Lob. Dod. vulgare hirsutum *Bauh.* Sphon-
 dylum *Diosc. Anguill.* Acanthus Germanica *Fuchs.* Branca ur-
 fina *Offic.* malè, quæ aliquando non minus malè semen vendunt
 loco Sileris montani. Ex hac planta Lithuani & Borussi addito fer-
 mento potionem parant *Parst* dictam. Communiter fl. albo est in
pratis planis; aliquando obsoletè incarnato, nonnunquam saturatè
 purpureo. Et quo intensior est color, eò flos odoratior in *pratis*
montosis m. Julio & seq.
- Squammata V. Dentaria.

Stachys *Lob. Tab. major Germanica Bauh. Pseudostachys Matth. Mar-*
rarium agreste vel III. Tragi, montanum alt. Thal. Sideritis Hera-
clea Col. fl. purpurascens. In adscensu Mauritanii, aliisq. editio-
ribus montib. m. Jul. & Aug.

Stachys palustris foetida *Bauh. aquat. Tab. Tertiaia, quod tertianas sa-*
net Cas. Betonica foetida Gesn. Sideritis I. gravis odoris Thal.
Lysimachia galericulata adulter. Eystett. vulgò Röß, Potey &
Kraut, Schnappen à sono, quem radices fractae edunt, antequam
planta exerescat. Serpit in agris, quibus aqua per tempestates sta-
gnat, post Collegium, & floret Jun. ac seqq.

Stellaria aquatica *Lob. Bauh. Feniculum aquaticum stellatum Tab.*
m. Aug. In lacubus circa Sischbach & versus Wellerbleiden ac pisci-
nis quibusdam.

Stoechas Citrina *Offic. V. Gnaphal. Symphytum V. Consolida.*

T Abacum V. Hyoscyamus.

Tanacetum *Matth. Dod. & Offic. vulgare Tragi, luteum Bauh. foliis*
millefol. Lob. citrinum Thal. Artemisia Diosc. III. Tab. m. Jul. ad
pontem Raschensem & portam Gnadenberg.

Tanacetum album acutum V. Ptarmica.

Tanacetum inodorum *Dod. flore bellidis majoris Eystett. II. Clus. lev-*
canthemum Tab. montanum inodorum fl. minore Bauh. m. Jun.
Im Schlipfberg & Hoblenfels bey Reicheneck.

Taxus *Matth. Dod. Cam. & alior. Milax arbor Cordi, Im Stöckelsberg*
& vicinis Palatinatus saltibus, frequentius circa Hohenstein am
Mühlberg ubi baccae Aug. maturescunt.

Telephium *Matth. Lob. Tab. vulgare Bauh. alterum five Crassula Dod.*
II. Clus. Faba inversa five Crassula Lob. Fabaria five Crassula ma-
ior Offic. Cotyledon alt. Diosc. Col. Feistehenne & Knabenkraut.
Foliis est subrotundis & glaucis, fl. albis, ad ruder. bey in Drackenfels
& in saxis m. August.

Teucrium V. Chamædrys.

Thlaspi Græcum & Diosc. *Lob. minus German. XVI. Tab. Alyssum*
Matth. Cam. minimum Clus. Thlaspi Alyssum dictum campestre
Bauh. m. Apr. & Mayo. In agrorum marginib. post Seimburg
versus Mauritianum fl. luteopallidis.

Thlaspi

- Thlaspi incanum Mechliniense *Lob. Clus. Lugd.* fruticosum incanum
 fl. albo *Bauh.* Franconicum *Cam.* fortè. *In segetibus circa Ehlspach/
 Berg & Leimbürg m. Jul. & seqq.*
- Thlaspi folio vaccariæ *Lob.* incanum arvense majus *Bauh. I. Matth. II.
 Dod. & Tab.* verum, cujus semine in Theriaca utimur *Cam.* Thla-
 spi *Offic. Col.* *In arvis circa Heidenberg / frequentius post Sülz-
 bürg m. Majo & Jun.*
- Thlaspi arvense fol. & filiquis latis *Bauh. II. Matth.* latius *Dod.* majus
 I. *Tab.* Thlaspi Diosc. Drabæ aut Chamælinæ fol. *Lob.* Platy-
 carpon *Cam.* Nasturtium IV. *Tragi.* Thlaspi *Offic.* Scorodonthlaspi
 dicendum sive odore allii. *In agris humidioribus passim cum Ra-
 pistro m. Apr. & seqq. denuoq. Octobr. ramosum occurrit.*
- Thlaspi huic simile filiquis minoribus, sed non ramosum. *In editioribus
 agris am. Enzenberg Majo.*
- Thlaspi perfoliatum *Bauh.* pumilum vel montanum folio brassicæ cam-
 pestris *Clus.* oleracetum IX. *Tab.* *In herbis Pfaffenthalij cum aro
 & fumaria bulbosa m. Apr.* simplex & ramosum occurrit.
- Tilia femina *Matth. Lob. Dod. Tab.* fativa *Tragi.* Tilia *Offic.* sive fœ-
 cunda Pseudopiperifera *nostra,* cum masculis credatur. *Ad urbem
 in campo jaculatorio m. Jun. & Jul.*
- Tilia montana latifolia, Tilia sylvestris sive montana *Thal.* maximo fo-
 lio *Bauh.* sterilis *In Enzenberg & Buchberg.*
- Tithymalus helioscopius *Matth. Dod. Tab. Thal. Cam.* solisequius por-
 tuacifolius *Lob.* Esula *Brunfels.* vulgaris & III. *Tragi. m. Majo &
 seqq. In agris post Collegium.*
- Tithymalus arvensis annuus *Cam.* foliis oblongis per ambitum hirsutis,
 sanguineisque guttis inter initia aspersis. *Ibid.*
- Tithymalus Characias *Matth. Tab.* rubens *Bauh.* Characis I. *Clus.
 alter Dozon.* Monspelienisium *Lob. m. Jun.* *In Hoblensels sive
 montosis, quæ arcu Reicheneck versus orientem objacent.*
- Tithymalus Characias amygdaloides *Lob. & Bauh.* Characias I. *Dod.
 II. Clus.* amygdaloides latifol. *Tab.* *In pago Schwarzenbach / co-
 piosius in Meiningen.*
- Tithymalus cyparissias *Matth. Dod. Tab.* major & minor *Bauh.* cupres-
 sinus sive humipinus *Lob.* Esula *Offic.* Verum ubi major & minor
 in usu est, hæc minor dicitur. Variat autem comâ flavescente & ru-
 bescente. *Passim m. Apr. & seq. in apricis circa Gnadenberg / Hei-
 denberg & Enzenberg.* Hujus vitium est

Tithy.

- Tithymalus Cyparissias foliis punctis croceis notatis *Bauh* $\alpha\kappa\eta\Phi\upsilon\lambda$ -
 λ & *Thal.* sterilis. *Ibid.*
- Tithymalus leptophyllus *Math.* minimus *Tab.* Esula exigua *Tragi*,
Lob. foliis oblongis retusis & numerosis. *m. Aug. In arvis.*
- Tormentilla V. Quinquefolium.
- Tragopogon *Math.* Dod. luteum *Lob. Tab.* pratense majus *Bauh.* Bar-
 ba hirci *Cordi.* fl. lut. *Cam.* In pratis mediis inter *Hödenbach* &
offic. lateritiam. alisq. *m. Majo* & seqq.
- Tragopogon laciniatum luteum *Bauh.* fol. laciniatis *Col.* Acorus The-
 ophr. *Anguill.* saxatile quorundam, cujus prima folia graminea in-
 tegra sunt, succedentia Coronopum æmulantur *m. Jun. & Julio*
propè Hagenbusam in asperis.
- Tragoselinum V. Pimpinella.
- Tribulus aquat. *Math.* Dod & alior. major *Clus.* In *Königsweicher cir-*
ca Kornburg.
- Tribulus aquat. minor *Clus.* V. Potamogeton.
- Trichomanes V. Adiantum.
- Trifolium pratense *Math.* Dod. *Lob.* purpureum *Tragi, Bauh.* rubrum
Cam. Thal. Stees/Steischblumē. In omnibus pratis *m. Majo*, foliis mac-
 culatis & non maculatis.
- Trifolium pratense album *Bauh.* alterum *Tragi, Math.* flore candido
Thal. Ibidem.
- Trifolium montanum purpureum *Bauh.* majus *Thal.* majus II. *Clus.* spicā
 florum plerumque gemina. In *Mauritano*, alisq. editioribus,
ubi aliquando fructat.
- Trifolium montanum album *Bauh.* majus albo flore sive I. *Clus.* foliorum
 fibrillis elegantissimè dispositis, floribusque suavissimi odoris, albis
 & luteopallidis *m. Jun. & seq. ad margines sylvarum montosar. uti*
in adscensu Mauritiy.
- Trifolium pratense luteum capitulo brevior *Bauh.* Trifolium agra-
 rium *Dod.* arvense *Tab.* minimum *Lob.* Meliloti exiguae species I.
Tragi, Trifol. luteum I. & II. sive majus & minus *Thal.* Trifolium
 botryoides sive racemosum dicendum, semina nigra racematim
 disposita exhibens *m. Majo & seqq. in pratis aridioribus & agris.*
- Trifolium capitulo lupuli *Bauh.* luteum alterum lupulinum vel lupulus
 sylvaticus *Thal.* Trifolium $\beta\upsilon\upsilon\omega\nu\acute{\alpha}\nu\delta\epsilon\upsilon\omega\nu.$ *m. Jul.* In agris edi-
 tioribus montis *Heidenberg* & *sylvis umbrosis nonnunquam.*

Tri

- Trifolium acetosum *Matth. Dod. fl. albo Eystett. vulgare Bauh. Oxys*
Tab. Panis cuculi Brunf. Oxytriphylon Tragi. Acerosella, Alle-
luja & Lujula Offic. Trifolium Cordatum & Cordiale nostrum,
ab effectu & forma foliorum, ante quorum exortum germina Aizo-
um vermiculare æmulantur, m. April. ad truncos arborum in al-
netis Ammerbachy & post domum pauperum, aliisq.
- Trifolium palustre *Bauh. Dod. Thal. Cordi. paludotum Lob. Isopyrum*
Diosc. Eiusd. fibrinum majus Tab. m. Mart. & Apr. Uff der
Peindwiesen juxta Noriberg. item in pratis Leimburgens. Mauri-
tianum respicientib. item uff der Waldwiesen post Höffen & copio-
siss. uff der Bergwiesen ultra Hagenbusam.
- Trifolium frutescens *sylv. lut. Siliqua cornuta Bauh. Medica fl. lat.*
Clus. Lens major repens Tab. Meliloti majoris species III. siliquis
unguam instar aduncis Tragi, dulcissimi odoris m. Jul. In deci-
vibus des Jenzen & Heiden berges. aliisq. circa Norimb.
- Trifolium arvense *spicatum humile Bauh. Lagopus Matth. Dod. Lob.*
Lagopodium I. Tab. Lotus campestris Tragi, Trifolium lepori-
num & Lagopus Offic. Rosenlee m. Jun. & seq. In arvis & lupu-
letis montosis passim.
- Trifolium corniculatum *I. Dod. siliquosum minus Tab. Melilotus co-*
ronata Lob. VII. & nobilis Tragi, Lotus pentaphyllos Gesn. mi-
norglabra Bauh. fl. luteis ad aureum vergentib. In collibus & pra-
tis ad fossam oppid. m. Jul. & Aug.
- Trifolium odoratum *I. & II. Dod. Thal. sive Melilotus Offic. Bauh. Lo-*
tus urbana Matth. Melilotus Germanica Lob. major vulgaris Tra-
gi, floribus luteis & albis spicatis. In agris montosis circa Nasch!
aliisq. m. Jul. & Aug.
- Trinitatis flos *V. Viola.*
- Triffago sive Trixago *V. Chamædry.*
- Triticum Vaccinum *V. Melampyrum.*
- Triticum Cordi, *Dod. Tab. hybernum aristis carens Bauh. Siligo spica*
mutica Lob. Seritur m. Aug. nonnunqm. & Vere ac Martium
sive æstivum dicitur.
- Triticum *Matth. aristis munitum Cas. aristis circumvallatum Lob. ty-*
phinum simplicis folliculo Bauh. Utrumq. passim in pagis colitur
& Jul. colligitur.
- Turritis *V. Braslica.*

- Tussilago major *Math. Petasites Lob. Dod. Clus. Tab. & Offic.* major fl. punicante *Bauh. Thal. mas Cam. Ad fissam arcis, item molam Gnadenbergicam & ex adverso ejusd. ultra Nigrum fluu. ubi folia sylvam constituunt altitudine ultra humanam assurgentia, florum verò thyrsi ante foliorum ortum erumpunt initio Apr.*
- Tussilago major altera sive Petasites minor *Bauh. fl. albo Clus. candido Thal. Petas. foemina & Levcanthemos Cam. Post molam Bretthof & circa Herspruccum m. Martio.*
- Tussilago *Math. Dod. Lob. & alior. vulgaris Cam. & Bauh. Bechium Cordi, Tussilago, Ungula caballina & Farfara Offic. Enterzeichen / Dufflattich. In agris udis am Nascherweg / aliisq. m. Mart. & Apr* flores aurei ante folia nascuntur & filius ante patrem vocantur quibusdam.
- Typha *Math. Lob. Tab. palustris major Bauh. aquat. Tragi, In aquis ante portam superiore, aliisq. piscinis clava simplici, rarius gemina.*

V
V Accinia V. Vitis Idæa.

- Valeriana sylv. *Lob. Dod. Cam. major Bauh Thal. vulgaris sive II. Tragi, Phu vulgare Tab. Phu & Valeriana Offic. fl. albo, rarius incarnato. In scrobibus aquas continentib. am Lenzenberg m. Majo & seq.*
- Valeriana palustris minor *Bauh. Cam. xv. minima Dodon. exigua vel IV. Tragi. Phu parvum Tab. m. Apr. & Majo. In pratis uliginosis Pfaffenthalij & post domum piscatoris fl. rubello & albo.*
- Valeriana campestris *Cam. inodora major Bauh. Bupleurum Hippocr. ap. Plin. Eidem. Phu minimum alterum Lob. Lactuca agnina Tab. Herba ramistica Jungerm. Schaffm auler & Feldrapünzelt Noricis initio veris in acetariis eam sumentibus. In agris arenosis passim m. Majo & seqq. flores, foliis modo integris, modo leviter incisis & fit*
- Valeriana campestris laciniato sive foliis tenuissimè divisis *Bauh. Phu min. Lob. In iisd. m. montosis circa Heidenberg / sed rarius.*
- Verbascum mas *Tab. latifol. fl. lut. Bauh. I. Math. latius Dod. mas & candela regia Lob. Verbascum & Thapsus barbatus Offic. Wollkraut. Passim in incultis, præcipue bey der Hohenbrugg, ubi florum umbilicus m. Jun. & seqq. haud raro ex luteo purpurascit.*
- Verbascum fœm. fl. lut. magno *Bauh. maximum album fœm. fl. subpalido*

Ido Lob. luteum si ve VI. Tab. m. Jun. post arcem Heimburg 1 als
isq; editioribus Pal artmarus.

Verbascum nigrum Tragi, Dod. Tab. fl. ex luteo purpurasc. Bauh. &
Jungerm. nigrum salvifolium Lob. nigrum latifolium Thal.
Passim in aggeribus versus offic. lateritiam m. Julio & seqq.

Verbascum nigrum fl. albis, Lychnitis fl. albo parvo Bauh. Verbascum
Lychnite Matth. & Phlomos mas alter Lob. m. Jun. & Jul. circa
patibulum.

Verbasculum pratense odoratum Bauh. Primula Veris Matth. Tab. &
Offic. major fl. lut. odoratis Dod. Arthritica Gesn. simplex luteo
flore Cam. Herba paralysis Brunf. & Offic. Herba S. Petri Nico-
lai Myrepsi, Schlüsselblumen. In pratis & Ammerbachio April.

Verbasculum pratense odoratum polyanthemum nostrum, florum mul-
titudine a priori differens, inque uno caule octuaginta & plures su-
stinens. Im Sulzbürg & circa Ehrenspach, Apr.

Verbasculum pratense vel tyvaticum inodorum Bauh. Herba paraly-
sis alba Brunf. Primula Veris alt. Matth. major inodoris flor. Dod.
pratensis inodora luteopallida Lob. In lucis bey der Teuffelsgruben
& molam Brettthal. Mart. & Apr.

Verberna Offic. communis coerul. flore Bauh. mascula Brunf. Verberna
Diosc. & communis & sacra recta Lob. Verbernaca Matth. recta
Dod. foemina Cam. vulgaris Clus. Eisenkraut. Herba cephalalgica
nostra. In orbitis passim circa offic. later. nostram & Gnadenberg.
Jun. & seqq.

Verberna foemina V. Erysimum. Vermicularis V. Aizoum.

Veronica foem. V. Elatine.
Veronica mas supina & vulgarissima Bauh. Teucrium Tragi, Veronica
Tab. mas Fuchs. vulgaris supina Clus. serpens Dod. major Septen-
trionalium Lob. Veronica Offic. Heyl aller Welt & Ehrenpreis. In
sylvis & herbosis siccioribus m. Mayo & seqq.

Veronica pratensis Dod. serpillifolia Bauh. minor serpillifol Lob. Teu-
crium alterum Tragi, In pratis Pfaffenhalis, a usq; Mayo & seqq.

Viburnum Virgilia Gesn. & Matth. Spiraea Theophr. Dal. Lugd. Viur-
na vulgi Gallor. Lob. Lantana Dod. Kleiner Weelbaum Tragi,
cujus floribus candidis m. Mayo in umbella dispositis baccæ rufes-
centes & nigricantes autumnō succedunt bey Birnsham / & im
Ammerbach.

- Vicia sativa vulgaris sent. nigro *Bauh.* major & I. *Tragi*, *Ervum Brunf.*
Roswicken vulgō. Scritur circa Nasch fl. lun.
- Vicia sylvestris major, est minor vel III. *Tragi*, semine rotūdo nigro *Bauh.*
Aracus, Araca & Cracca major Lob. Cracca I. genus Dod. In ar-
vis m. Majo & lun.
- Vicia sylvestris altera fegetum cum plurimis siliquis hirsutis *Bauh.* *Ara-*
cus & Cracca minima Lob. Vicia minima sive IV. Tragi, Arachus
Dod. Cracca minor Tab. Ibid.
- Vicia sepium fol. rotundiore acut. *Bauh.* *Aphaca Matth. Vicia Dod.*
Lob. Clus. Bogelswicken. Ibid. & ad sepes.
- Vicia maxima dumerorum *Bauh.* multiflora perennis fl. elegantissimē
 reticulatis odoratis *nostra*, An Vicia sylv. V. & *Osmunda* *Latinor.*
Tragi ? & Aracus aut Cracca major Tab. ? In vepretis bey der
Sandgruben / Kühlenbrunnlein / im Senzen, & Schlipffelberg m.
lun. & seqq.
- Vicia maxima sylv. foliis ferē pisi sylv. sed minoribus, *Jungerm.* monan-
 themos. *Im Senzenberg & ad margines sylvæ des Pfaffenstahls*
Jul. & seqq.
- Vinca pervinca V. *Clematis.*
- Vincetoxicum *Matth. Dod. Thal. & Offic. Asclepias Lob Tab. fl. albo*
Bauh. Apocynum Diosc. Col. Hirundinaria Brunf. & Tragi,
Löffelsamen. m. Majo & seqq. In saxis circa Hohenstein / Hilpolt-
stein & versus Cassel / ex adverso arcis Pfaffenbassen.
- Viola Martia odorata nigra sive purpurea *Tragi*, Viola purpur. *Matth.*
 nigra *Dod. Gesn. Martia purpur. Tab. præcox Lob. Viola Offic.*
 Ita autem dicuntur ejus flores, binis corniculis sæpē præditi; folia
 autem & semen *Violariæ* seu *matris violarum* tanquam diversa esset
 planta. *Ad colles apricos des Senzenberges & circa pagos quosdam.*
- Viola Martia inodora sylv. *Bauh. Dod. purpur. sylv. sive canina Tragi,*
Tab. Hundsvetel. Ad sylvarum penè omnium margines.
- Viola bicolor arvensis *Bauh.* fl. ex luteo & candido, *Jacea II. Matth. Flos*
Trinitatis sylv. Tragi, Viola sylv. Lob. Trinitatis minor petræa
Tab. In arvis m. Apr. circa Röttenbach & Euderßheim.
- Viola tricolor *Dod. hortensis Bauh.* flore ex violaceo albo & luteo ple-
 rumque, aliquando penitus violaceo, *Viola flammea coloria Lob.*
Viola Trinitatis Tab. Jacea sive flos Trinitatis Matth. & Offic. In
Junipereto versus Schleiffmühl Majo & seqq. lætissimē ac frequen-
tissimē floret.

Vior-

Viorna V. Clematis.

Viorna V. Viburnum.

Virga aurea *Cam. ep. Thal.* latifolia ferrata *Bauh.* ferratis fol. *Lob. Tab.* margine crenato *Dod. Solidago & Consolida Saracenicæ Offic. m. Jul. & seq. Inudis & umbrosis des Lenzemberges & bey der Teuffelsgrube.*

Virga aurea *Matth. Dod. & Offic.* angustifol. minus ferrata *Bauh.* foliis non ferratis *Cam. epit.* Virga Villanovani *Lob.* An *Symphytum petraeum III. Tab.* sed fl. aure. *m. Aug. Locis siccioribus* bey **U**rsprung & *versus* Weissenbrunn.

Virga aurea angustifol. ferrata *Bauh.* *Solidago Saracenicæ Trag. Dod. Lob.* *Consolida aurea Tab. m. Jul. & Aug. Ad torrentem ulira Rötensbach & bey* **S**tein.

Virga pastoris V. Carduus.

Vilcum baccis albis, notatur In abiete mare frequens quâ descenditur zum **H**ohenschlag *versus* Grünsperg / vulgò **K**ronspurg.

In corylo, *versus* Eychenberg & *propè* Offenhausen im **D**reiten loch der **D**renhutt.

In malis & pyris, *passim in pagis Pühlheim / Ehlspach / aliisque & im* **H**immelgarten.

In Oxyacantha, *post* Klungenhoff *versus* Offenhausen *in asperis.*

In pinastro, bey **S**teinern Fischbach brücheltein.

In quercu, bey **B**irnshann.

In Tilia, bey der **E**appel *post* Schlupfelbürg *item* zu **B**irnhau & **F**ischbach.

In salice, *circa* Offenhausen.

In populo tremula bey den **G**autschweyhern *sinistrorsum.*

Vitis alba V. Bryonia.

Vitis sylv. V. Solanum.

Vitis Idæa nigra *Cam. fol.* oblongis crenatis fructu nigro *Bauh.* *Vaccinia nigra Lob. & Dod.* *Myrtillus Matth. & Offic.* **S**chwarzbeer fl. *m. Mayo,* colliguntur *Jul. & Aug. In sylvis passim* bey der **H**ohen **M**arter / *aliisq.*

Vitis Idæa rubra *Cam. fol.* rotundis nō crenatis bac. is rubris *Bauh.* *Vaccinia rubra Dod. Lob. Bod. & seq. In iisdem post* **F**ischbach & *versus* **L**eimbürg / ubi vitium ejus frequens folus prona parte rubentibus, supina candicantib. absq; fl. & fructu occurrit.

Vitis Idæa rubra major *Gesn. Cam. foliis* subrotundis exalbidis *Bauh.* *Vitis Idæa altera Clus. Circa* **M**ögelborff & **Z**abelshoff.

Vitis Idæa palustris *Bauh.* *Vaccinia palustris Dod.* **O**xycoecum *Cordi* *In udis sylvula, qua est* *sinistrorsum juxta viam* **H**eidenbergens. *m.*

Majo. Copiosiss. in ejuimodi udis cum Rosella quog, beyh Buchberger Wehber versus Solis ortum.

Vitis vinifera *Herbar.* acinis nigricantibus & candidis, quorum succus immaturus acerbus *Agrelta & Omphacium Offic.* dicitur. *Passim ante ades incolarum. Inn.*

U maria V. Argentina.

Unifolium *Dod. Tab. μενόφυλλον Lob.* Liliū Convallium minus *Bauh.* Gramen parnassi *Matth.* *Majo passim in sylvis, dumq, floret bifolium exhibet.*

Urtica urens maxima *Bauh. II. Matth.* sylv. asperior *Lob.* vulgaris urens I. *Tragi, major Tab. Inn. & seq. ubiq, ad sepes hortorum.*

Urtica urens minor *Bauh. III. Tragi, minor Tab. minima Dod. minor acrior Lob. Hyster Nessel. Ibid. & in lupuletis.*

Urtica fatua V. *Lamium.* Urtica Heraclea V. *Ibid.*

Ustilago frumentacea sive secales *Bauh. secalina Tab.*

hordei *Bauh. polystichi & distichi Lob. Hordecea Tab.*

avenæ *Lob. avenacea Tab.*

Speltæ sive Speltæca. Anno clō Isc XLVII. cum frequentes pluvie & acrior Solstitii calor alternassent, *passim initio Iulij observabantur, In segetibus.*

X Anthium V. *Lappa.*

X.

Z EA V. *Spelta.*

Z.

SOLI DEO GLORIA!

***** (*) *****

SUMMA GENERA

PLANTARUM ALTDORF.

FINARUM.

A.

Abies.
Absinthium.
Acer.
Acetosa.
Aconitum.
Adiantum.
Aizoon.
Alcætorolophos.

Alisma.
Alliaria.
Allium.
Alnus.
Alfinc.
Amarantus.
Anagallis.
Anemone.

Anethrum.
Angelica.
Anisum.
Anonymus.
Anthyllis.
Antirrhinum.
Aparne.
Apium.

Aqui-

Aquilegia.
Argentina.
Artemisia.
Arum.
Arundo.
Asarum.
Aster.
Atriplex.
Avena.

B.

Bellis.
Berberis.
Betonica.
Betulus.
Betula.
Biftorta.
Blitum.
Brassica.
Bryonia.
Buglossium.
Bupleurum.
Bursa pastoris.

C.

Calamintha.
Caltha.
Campanula.
Cannabis.
Carduus.
Carlina.
Carum.
Caryophyllata.
Caryophyllus.
Castuta.
Caucalis.
Centaurium.
Cerasus.
Cerefolium.
Cerinthe.
Chamaebalanus.
Chamaecissus.
Chamaedrys.
Chamaemelum.
Chelidonium.
Chondrilla.
Cichorium.
Cicuta & Cicutaria.

Circaea.
Clematis.
Clinopodium.
Cochlearia.
Colchicum.
Consolida.
Convolvulus.
Conyza.
Coriandrum.
Cornus.
Corylus.
Cyanus.
Cynoglossum.
Cyperus.

D.

Daucus.
Dentaria.
Digitalis.
Doronicum.
Dracontium.

E.

Echium.
Elatine.
Equisetum.
Erica.
Eruca.
Eryngium.
Erysimum.
Evonymus.
Eupatorium.
Euphrasia.

F.

Faba.
Fagus.
Ferrum equinum.
Filix.
Fragaria.
Fraxinus.
Fumaria.
Fungus.

G.

Galium.
Genista.
Gentiana.
Geranium.

Glycyrrhiza.
Gnaphalium.
Gramen.
Grossularia.

H.

Hedera.
Helenium.
Helianthemum.
Helleborine.
Hepatica.
Hieracium.
Hordeum.
Horminum.
Hyoisycamus.
Hypericum.

I.

Jacea.
Iris.
Juncus.
Juniperus.

L.

Lamium.
Lampfana.
Lapathum.
Lappa.
Larix.
Lathyrus.
Laureola.
Lenticula.
Leucoium & bulbosum.
Lichen.
Ligustrum.
Lilium Convallium.
Lilium.
Linaria.
Linum.
Lithospermum.
Lonchites.
Lunaria.
Lupulus.
Luteola.
Lychnis.
Lyfimachia.

M.

Malva.

Malus

Malus.
Marrubium.
Matricaria.
Medica.
Melampyrum.
Melissa.
Mentha.
Mercurialis.
Mespilus.
Miliun.
Millefolium.
Muscus.
Myagrum.
Myrrhis.

N.

Napus.
Nasturtium.
Nigella.
Nummularia.
Nux.
Nymphæa.

O.

Onobrychis.
Ononis.
Ophioglossum.
Orchis.
Origanum.
Ornithogalum.
Ornithopodium.
Orobus.
Orobanche.

P.

Panicum.
Papaver.
Parietaria.
Pastinaca.
Pecten Veneris.
Perfoliata.
Perilymenum.
Pescicaria.
Phalangium.
Phalaris.
Pilosella.

Pimpinella.
Pinaster.
Pisum.
Plantago.
Polium.
Polygala.
Polygonum.
Polygonatum.
Populus.
Portulaca.
Potamogeton.
Prunus.
Ptarmica.
Pulmonaria.
Pyrola.
Pyrus.

Q.

Quercus.
Quinquefolium.

R.

Ranunculus.
Rapistrum.
Rapum.
Rapunculus.
Raphanus.
Rosa.
Ros Solis.
Rubus.

S.

Sabina.
Sagittaria.
Salix.
Sambucus.
Sanicula.
Satyrium.
Saxifraga.
Scabiola.
Scolopendria.
Scordium.
Scrophularia.
Secale.
Securidaca.

Senecio.
Serpillum.
Serratula.
Seseli.
Sideritis.
Siler.
Solanum.
Sonchus.
Sorbus.
Sparganium.
Spelta.
Sphondylium.
Stachys.
Stellaria.

T.

Tanacetum.
Telephium.
Thlaspi.
Tilia.
Tithymalus.
Tragopogon.
Tribulus aquat.
Trifolium.
Triticum.
Tussilago.
Typha.

V.

Valeriana.
Verbascum.
Verbasculum.
Verbena.
Veronica.
Viburnum.
Vicia.
Vincetoxicum.
Viola.
Virga aurea.
Vicium.
Vitis Idæa.
Unifolium.
Urtica.
Utilago.

In A. Asphodelus pro V. Phalangium, leg. V. Liliun.

FINIS