

978
In der
Universitäts-Buchhandlung
zu Marburg,

Eigentümer: *N. Gottf. Elwert,*
vormals: *J. Chr. Krieger*

finden Sie dieses Buch immer vorräthig.

Dv 1399 ¹⁸²⁷

UuLB Düsseldorf

+4161 781 01

13. 11. 11.
- 18. 1856

UNIVERSITÄTSBIBLIOTHEK
- Med.-Naturwiss. Abt. -
DÜSSELDORF

V 5305

PHARMACOPŒA

RUSSICÆ

ELECTORALIS

POTENTISSIMI ELECTORIS SÆSSU

P. D. T. T.

PHARMACOPOEA

HASSIAE

ELECTORALIS

POTENTISSIMI ELECTORIS IUSSU

EDITA.

CASSELLIS.

1827.

PHARMACOPŒA

HASSIÆ

PRÆFATIO ELECTORALIS

Quum Dispensatorium Electorale Hassiæ
POTIUS IN ELECTORIS HESSI
comitibus, et ceteris, quos doctorum de rebus natu-
ralibus, et chemica et pharmaceutica lecturam, pro-
gressibus non satis propere, et leviter, secundum
doctrinam Collegii, etiam medicinarum, superius
D. Joh. Pet. Hætzels Directoribus, Archiatris
Electoralibus et a consilio salubri superius, et per
ordinis hujus anni, Dr. Rudolph. Will. Assessor
hujus Collegii ac Pharmacopœus Cassellanus et
Carol. Lud. Gärtner Assessor Collegii medici
Hassianensis neque non Pharmacopœus salubri in
hoc tunc Pharmacopœum elaborandas operam ad-
tulit.

Et tunc illud, ELECTORIS HESSI
intentionem, in rebus edam, Hassiæ Electoris
et ceteris, quos doctorum de rebus natu-
ralibus, et chemica et pharmaceutica lecturam, pro-
gressibus non satis propere, et leviter, secundum
doctrinam Collegii, etiam medicinarum, superius
D. Joh. Pet. Hætzels Directoribus, Archiatris
Electoralibus et a consilio salubri superius, et per
ordinis hujus anni, Dr. Rudolph. Will. Assessor
hujus Collegii ac Pharmacopœus Cassellanus et
Carol. Lud. Gärtner Assessor Collegii medici
Hassianensis neque non Pharmacopœus salubri in
hoc tunc Pharmacopœum elaborandas operam ad-
tulit.

PRAEFATIO.

Quum Dispensatorium Electorale Hassiacum anno 1806 editum, conditioni medicinae recentioris, et eximiis, quos doctrina de rebus naturae, ars chemica et pharmaceutica fecerunt, progressibus non satis respondere videretur, secundum decretum Collegii rerum medicinalium supremi Dr. Joh. Pet. Heraeus Director huius, Archiater Electoris et a consiliis aulicis superioribus, eques ordinis leonis aurei, Dr. Rudolph. Wild Assessor huius Collegii ac Pharmacopoeus Cassellanus et Carol. Lud. Gaertner Assessor Collegii medici Hanoviensis neque non Pharmacopoeus aulicus in hac urbe Pharmacopoeae elaborandae operam navarunt.

En tibi illam, ELECTORIS nostri GUILIELMI II. auctoritate in vulgus editam, Hassiae Electoralis Pharmacopoeam, quae primo certam exhibeat normam, cui Electoratus Hassiaci Pharmacopoei tam in eligendis asservandisque medicamentis simplicibus, parandisque compositis et praeparatis,

quae hodie usu recepta sunt, quam in his reagentium ope chemice indagandis, se rite conformare possint, ita ut medicamenta eadem qualitate collecta, eademque methodo parata, nusquam et nunquam inter se differentia prostent; deinde sit regula firma, quam medicus, pharmacopolia ad edictum publicum exploraturus, sequi queat; praebet denique stabilem pretii basin, quo medicamina ex legibus vendenda sint.

Pharmacopoea nostra in tres partes divisa est, quarum prima materiam pharmaceuticam complectitur, i. e. simplicia et praeparata ea, quae, quum in chymicorum fabricis facile componantur, via commercii advehuntur.

In secunda parte formulae medicamentorum compositorum, et a pharmacopoeis parandorum comprehenduntur.

In postrema exponuntur reagentia eorumque proprietates ac usus.

Totum opus in ordinem alphabeticum, utpote simpliciozem et omnino usui magis accomodatam, digestum est. Nomina officinalia antiquiora nos retinuisse, non est, quod multis defendamus. Utilem vero, immo necessariam esse notitiam nominum nostra aetate usu receptorum, iam nobis persuasimus, singulisque propterea titulis antiquioribus praecipuos novos, in Pharmacopoea Borussica, Berolini 1813, Batava edente Niemann Lipsiae 1824, Belgica Hagae Comitum 1823, Bavarica Monachii 1822, Gallica Lipsiae 1819, Austriaca Vindo-

bonae 1820 et Londinensi Lipsiae 1818, usitatos, addere non omisimus, quorum compositio vel concentratio tamen interdum cum ea remediorum nostrorum non omnino quadrat.

Non exiguam sane curam atque industriam, rerum, quas proxima aetas vidit, ratione habita, ad describenda medicamina neque non corpora reagentia contulimus. Errores forte illabentes ut praecaveamus, in notis descripsimus peculiare significationes, quae sincera medicamenta secernunt a fucatis, vel casu vel dedita opera adulteratis, rectam simul chemicae αναλυσεως rationem iteratis experimentis constituentes.

In exponendis medicamentorum compositorum arteque factorum praeparandi modis, quidquid incertum ambiguumve apparebat, quantum fieri poterat, evitavimus, nec ea recepimus, quae neque a medicis nec ab emtoribus facile postulantur.

Medicamenta efficaciora uberius describenda, et ad casus infestos avertendos, dosin addendam curavimus.

Pharmacopoeas Borussorum et Bavarorum, utpote quae multifarie sese commendant, in usum venire propterea, quod illarum civitatum vicinia consensum hac etiam in re suadet, ingenue profitemur.

Nomina systematica e classibus vegetabilium et animantium secundum Linnéi systema laudata reperies, excepta insectorum classe, in qua Fabricium sumus sequuti. Quod vegetabilia singillatim attinet,

usi sumus libro Car. a Linné: *Species plantarum* curante Car. Lud. Willdenow continuata a H. L. Link, Berolini 1797—1824, minime id negligentes, quod alii rerum naturalium investigatores elaboraverint primique protulerint. Non alienam denique a re putavimus allegationem classium ordinumque secundum hoc systema, et nonnullorum librorum, plantarum figuris ornatorum e. g. F. G. Hayne: *Getreue Darstellung und Beschreibung der in der Arzneikunde gebräuchlichen Gewächse* etc. B. 1—9, Berlin 1805—1826, et *Vollständige Sammlung officineller Pflanzen, Lieferung 1—14*. Düsseldorf 1822—1825.

Cassellis, d. 20. Septembris 1826.

PROLEGOMENA.

§. 1.

Pharmacopolium ita institutum esse debet, ut consilio, cuius caussa instituitur, satis sit accommodatum. Primum omnibus rebus necessariis et utensilibus sit instructum, ut Pharmacopoeus iis, quae scientia una cum arte requirunt, satisfacere, omnesque muneris sui partes rite explere queat.

§. 2.

De utensilibus et vasis.

Utensilia et vasa, praeparandis conservandisque medicamentis destinata, his, uti postulat Pharmacopoea, apta sint, vasaque inprimis, inscriptione perspicua, medicamentum inclusum declarante, instructa, locis convenientibus disponantur. Plura medicamentorum genera in uno eodemque vase servare, illicitum est. Trutinae autem diligentissime constructae sint. Summa etiam mundities ubique reperiatur.

§. 3.

De medicamentis eligendis.

Sint omnia, quibus indiget Pharmacopoeus, medicamenta sincera notamque integritatis prae se

ferentia, terris exteris advecta, ea forma emenda, qua de nativis characteribus possit constare; proprio Marte elaborata collectaque indigena coëntis anteponenda.

§. 4.

De colligendis, exsiccandis, depurandis et renovandis materiis vegetabilibus.

Collige vegetabilia quando sanandi vis in ipsis maxime viget, habita ratione potissimum incrementi aut decrementi plantarum, ita ut partes adhibendae plene evolutae, at non nimium adultae sint. Incul-ta, paucis exceptis, cultis praeferas, opportunitatem locorum, in quibus plantae lactissime crescunt, simul bene observans.

Flores et herbas collige tempestate sicca, multo die, nec rore sparsas.

Cortices verno tempore legi commodissimum est ante foliorum florumque evolutionem, de-tractos vel de ramis nec nimis novellis nec aegro-tantibus, vel de arbusculis.

Radicibus colligendis qui operam dat, eli-gat succi plenas, nec vero fibratas et lignosas, nisi illarum natura talem habitum requirat, nullo autem modo gummosis vel resinosis partibus destitutas. Brevi lotione, ne vis salutaris vana reddatur, sor-dibus liberes, et deseces, nisi prohibitum sit, reli-qua foliorum, caulis basin et fibras fibrillasque.

Semina sint matura, ventilandoque granis cassis et palea priventur.

Sordes, partesque corruptas et quisquilia, uti Lichenes corticum etc., exime vegetabilibus recens carptis, ita tamen, ut efficacia eorum servetur, de-inde disperge illa ad siccandum in tabulata, assibus probe constrata, aëri pervia, vel in cribra, in cella siccando idonea disposita, quantumque fieri potest, exsiccationem ita matura, ut non solum virtus me-

dica conservetur, sed et gratus florum herbarumque color illibatus maneat, neququam vero fermentatione vel mucore corrumpantur. Maioris ambitus vegetabilia disseca, nisi haud temere sit verendum, ne efficaciae quid pereat. Arefacta et in cribris quassata depurentur adhaerentibus humi partibus, insectis vel insectorum ovis. Tali modo praeparata serves, Pharmacopoea duce, vasis aptis, loco sicco, aëri exposito.

Temporis, usque ad quod vegetabilia pharmaceutica servare liceat, ratione habita, respiciendum est, quamdiu efficacia, neque depravata sint. Vegetabilia indigena, quae partim quotannis recentia comparari possunt, partim anni intervallo facile naturam ipsam mutant, praesertim nimium exsiccant, singulis annis renovanda sunt, quum e contrario materiae medicinales, e duris tantummodo massis constantes et efficaces, per longius temporis spatium condi possunt, nisi alio quodam modo deperdantur.

Flores, cortices, fructus, herbas, radices aliasque res vegetabiles, quarum in hoc libro mentionem fecimus, praeter eas quas singillatim excepturi sumus, siccitas intelligi volumus.

Inferius, ubi singula medicamenta describentur, omnia hic strictim tractata accuratius definita reperies.

§. 5.

De corporibus medicinalibus dividendis.

Corporum medicinalium divisio mechanica efficitur vel concidendo, vel radendo, vel limando, vel granulando, vel denique pulverando.

Vegetabilia, concisa dicta, vel forfice herbaria, vel cultro falcato (Wiegmesser), vel incisorio dissecantur, ita ut frusta satis aequabilia, trium linearum diametrum non superantia evadant, quae singularium cribrorum ope tam a partibus maioribus, quam ab iis, quae in pulverem abierunt, separentur.

De pulveratione.

Pulveratio seu contusio corporum efficitur, singulorum discriminis ratione habita, in mortariis seu e ferro, seu ex aurichalco, seu e lapide, praesertim marmore et serpentino, seu denique e terra porcellana compositis, ope pistillorum vel eiusdem massae vel e ligno praeduro factorum. Vegetabilia et producta illorum nonnulla, tenacia ac pulveratu difficilia praepara, prout cohaerent, antea leni calore arefacta, ut §. 4 dictum est; resinosa gummosaque, quae media temperatura conteri nequeunt, tempore frigido pulvera, semper ullo sine adiuventio oleoso vel Amygdalarum.

Partes contritae per apta cribra ad triplicem subtilitatis gradum rediguntur:

- I. Pulvis crassus frustula praebat minutiora, magnitudinem seminum sinapeos vix excedentia.
- II. Pulvis, κατ' ἐξοχην sic dictus, sive subtilis vocatus, omnino sit aequabilis, nihilominus vero sat palpabilis.
- III. Quod Pulverem denique alcoholisatum seu subtilissimum attinet, curae sit, eum digitis conterentibus vix sentiri posse.

Pulveris portiones sensim effectas, aequabiliter inter se commisce. Residua inefficacia, neque non lignosa et fibrosa, reiicias.

Medicamenta quae in pulverem redacta, vi sua facile orbantur, omniaque alia partibus volatilibus praedita, nunquam diutius quam ad usum proximum, et quidem in vitris peracurate clausis, vel colore nigro obductis, vel in loco, luce privato, collocatis, serva.

Mortaria et cribra, si quidem corpus in pulverem redigendum laboranti noxium esse posset, caute obtegenda sunt.

Tabula comparativa

plurimorum ponderum medicinalium.

Nomina Ponderum.	Partes Ponderum	aequant:						
		Grana ponder med. Norimberg.	Grana ponder med. Borussici	Grana ponder med. Bavarici	Grana ponder med. Austriaci	Grana ponder med. Belgici	Grana ponder med. Loudinensis	Milligrammata pond. Gallici
Pond. medic. Norimberg.	Libra	5760.	5872,97	5722,62	4905,00	5493,72	5521,16	357663,90.
	Uncia	480.	489,41	476,88	408,75	457,81	460,10	29805,32.
	Drachma	60.	61,17	59,61	51,09	57,23	57,51	3725,68.
	Scrupulus	20.	20,39	19,87	17,03	19,08	19,17	1241,88.
	Granum	1.	1,02	0,99	0,85	0,95	0,96	62,09.
Pond. medic. Borussicum.	Libra	5649,16	5760.	5612,54	4810,64	5388,04	5414,96	350783,76.
	Uncia	470,76	480.	467,71	400,88	449,00	451,24	29231,95.
	Drachma	58,84	60.	58,46	50,11	56,12	56,40	3653,99.
	Scrupulus	19,61	20.	19,48	16,70	18,70	18,80	1217,99.
	Granum	0,98	1.	0,97	0,83	0,93	0,94	60,89.
Pond. medic. Bavaticum.	Libra	5797,63	5911,33	5760.	4937,00	5529,60	5557,23	360000,00.
	Uncia	483,14	492,61	480.	411,42	460,80	463,10	30000,00.
	Drachma	60,39	61,57	60.	51,43	57,60	57,89	3750,00.
	Scrupulus	20,13	20,52	20.	17,14	19,20	19,30	1250,00.
	Granum	1,01	1,02	1.	0,86	0,96	0,97	62,50.
Pond. medic. Austriacum.	Libra	6764,03	6896,70	6720,14	5760.	6451,34	6483,58	420009,00.
	Uncia	563,67	574,72	560,10	480.	537,61	540,29	35000,75.
	Drachma	70,46	71,84	70,00	60.	67,20	67,54	4375,09.
	Scrupulus	23,48	23,94	23,33	20.	22,40	22,51	1458,36.
	Granum	1,17	1,19	1,16	1.	1,12	1,12	72,92.
Pond. medic. Belgicum.	Libra	6039,19	6157,63	6000,00	5142,75	5760.	5788,78	375000,00.
	Uncia	503,27	513,13	500,00	428,56	480.	482,39	31250,00.
	Drachma	62,91	64,14	62,50	53,57	60.	60,29	3906,25.
	Scrupulus	20,97	21,38	20,83	17,86	20.	20,09	1302,08.
	Granum	1,05	1,06	1,04	0,89	1.	1,01	65,10.
Pond. medic. Loudinense.	Libra	6009,17	6127,02	5970,16	5117,17	5731,36	5760.	373135,30.
	Uncia	500,76	510,58	497,51	426,43	477,61	480.	31094,61.
	Drachma	62,59	63,82	62,19	53,30	59,70	60.	3886,83.
	Scrupulus	20,86	21,27	20,73	17,77	19,90	20.	1295,61.
	Granum	1,04	1,06	1,04	0,89	1,00	1.	64,28.
Pondus Gallicum.	Myriagramma	161045,40	164203,78	160000.	137140,00	153600,00	154367,50	10000000.
	Rilogramma	16104,54	16420,37	16000.	13714,00	15360,00	15436,75	1000000.
	Hectogramma	1610,45	1642,03	1600.	1371,40	1536,00	1543,67	100000.
	Decagramma	161,04	164,20	160.	137,14	153,00	154,37	10000.
	Gramma	16,10	16,42	16.	13,71	15,36	15,44	1000.
	Decigramma	1,61	1,64	1,6	1,37	1,53	1,54	100.
	Centigramma	0,16	0,16	0,16	0,137	0,15	0,15	10.
	Milligramma	0,016	0,016	0,016	0,014	0,015	0,015	1.

Tabula

Pharmaco-

De ponderibus

Item	Weight	Value
1.	1.
2.	10.
3.	100.
4.	1000.
5.	1000.
6.	1000.
7.	1000.
8.	1000.
9.	1000.
10.	1000.
11.	1000.
12.	1000.
13.	1000.
14.	1000.
15.	1000.
16.	1000.
17.	1000.
18.	1000.
19.	1000.
20.	1000.
21.	1000.
22.	1000.
23.	1000.
24.	1000.
25.	1000.
26.	1000.
27.	1000.
28.	1000.
29.	1000.
30.	1000.
31.	1000.
32.	1000.
33.	1000.
34.	1000.
35.	1000.
36.	1000.
37.	1000.
38.	1000.
39.	1000.
40.	1000.
41.	1000.
42.	1000.
43.	1000.
44.	1000.
45.	1000.
46.	1000.
47.	1000.
48.	1000.
49.	1000.
50.	1000.
51.	1000.
52.	1000.
53.	1000.
54.	1000.
55.	1000.
56.	1000.
57.	1000.
58.	1000.
59.	1000.
60.	1000.
61.	1000.
62.	1000.
63.	1000.
64.	1000.
65.	1000.
66.	1000.
67.	1000.
68.	1000.
69.	1000.
70.	1000.
71.	1000.
72.	1000.
73.	1000.
74.	1000.
75.	1000.
76.	1000.
77.	1000.
78.	1000.
79.	1000.
80.	1000.
81.	1000.
82.	1000.
83.	1000.
84.	1000.
85.	1000.
86.	1000.
87.	1000.
88.	1000.
89.	1000.
90.	1000.
91.	1000.
92.	1000.
93.	1000.
94.	1000.
95.	1000.
96.	1000.
97.	1000.
98.	1000.
99.	1000.
100.	1000.

1 d. merc. = 7531,264 g. med. met.
 13 212 2130 p. merc. : p. med. = 0,9807 : 1,0
 p. merc. : p. med. = 1,0 : 1,0196

XI

§. 7.

De ponderibus.

Pondera in Pharmacopoea et in Pharmacopoliis nostris usitata, desumta sunt a pondere Norimbergensi medicinali, cuius Libra una aequat 357,66390 Grammata ponderis Gallici (secund. Meissnerum).

	Uncias	Drach.	Scrup.	Grana	Grammata
Libra ℥	continet 12	96	288	5760	357,66390
Uncia ℥	— 1	8	24	480	29,80532
Drachma ℥	— —	1	3	60	3,72566
Scrupulus ℥	— —	—	1	20	1,24188
Granum Gr.	— —	—	—	1	0,06209

Libra una pond. med. aequat 0,764710 Libr. pond. mercat. Hass.

Librae quatuor med. aequant 3,058840 Libras pond. mercat. Hass.

Comparisonem ponderis Norimbergensis medicinalis cum ponderibus pharmaceuticis Borussicis, Bavaricis, Austriacis, Belgicis, Londinensibus et Gallicis a Libra ad Granum usque et a Myriogrammate ad Milligramma usque, tabula affixa continet.

Pondus mercatorium Hassiacum secundum §. 12 legis d. d. 21. April. 1824 (der indirekten Abgaben) est pondus Coloniense, etiam Borussicum, cuius Libra una aequat 467,71131 Grammata.

		Libras merc.	Sem- uncias merc.	Quadr. Semunc. merc.	Grammata.
Pond. centenarium Ein Centner	conti- net	108	3456	13824	50512,82148
Libra mercat. Ein Pfund	—	1	32	128	467,71131
Semuncia merc. Ein Loth	—	—	1	4	14,61597
Quadr. Semunciae merc. Ein Quentchen	—	—	—	1	3,65399

Pondus centenarium unum aequat 141,226230 Lib. med.
 Libra una pond. merc. Hass. aequat 1,307650 — —

Mensura fluidorum normalis Hassiaca (Wormatiensis) pro vino etc., quam vocant Ohm [Ohm] secund. §. 12 legis sup. memor. continet 80 Mensuras [Maaf]. Mensura [die Maaf] continet 144 digitos cubicos Hassiacos Aquae destillatae 15° R., (pes Hassiac. = 11 digitos Rhenanos) vel 100,04 digitos cubicos Parisienses vel 139,51999 Semuncias [Loth] pond. merc. Hass. Mensura [Maaf] pro cerevisia continet 158,4 digit. cub. Hass. vel 110,004 digit cub. Paris.

Fluiduncia pharmaceutica respondet Unciae Aquae destillatae communis 15° R. ponderis medicinalis Norimbergensis. Vasa mensuralia [Mensuren] e stanno puro, seu Anglico, confecta, nunquam ad metiendam Aquam vi heroica praeditam, nedum venenatam e. g. Aquam Lauro-Cerasi etc., adhibe; divisiones earum ponderi medicinali perfecte respondeant, necesse est.

Ubi vero vel per exiguitatem vel per evanescentiam liquoris expendendi non licet, tratina illum

examinare: liquores leviores aqua per guttas, si ad quinque granorum pondus non accedunt, mensuras, et quidem Naphtharum guttas quindecim, Liquoris anodyni mineralis Hoffm. etc., nec non Tincturae levioris guttas decem, Laudani liquidi Sydenhami et Tincturae Opii guttas octo, et Acidi Borussici Kelleri guttas decem, pro granis quinque censeas; nisi a medicis guttarum numerus speciatim est indicatus.

Fluidorum, quae, quoad pondus specificum, parum ab Aqua destillata differunt, guttas septem granis quinque aequales aestimes, e. g. Acidi hydrocyanici Vauquelini etc.

De iis vero, quae aquam pondere superant, e. g. Acida diluta, Elixir acidum Halleri, Acetum Lithargyri guttam grano parem iudices.

Ad guttas mensurandas utere vasculo vitreo, colli longioris, amplitudine calami scriptorium non superantis, ostii limbo planiori instructo, nec liquore ultra dimidium imple.

§. 8.

De explorando pondere specifico.

Ponderi specifico solidorum corporum terminando trutinam adhibe hydrostaticam. Ad fluidorum corporum pondus specificum explorandum Pyknometrum Meissneri vel Areometra Beckii adhiberi licet. Ut experimenta illis respondeant, quorum eventus in Pharmacopoea exponuntur, calore $+ 14^{\circ}$ Reaum. utere.

§. 9.

De metro caloris.

Ad hoc constituendum thermometro Reaumuriano usi sumus. Medium caloris gradum aëris (temperaturam ordinariam seu mediam) $+ 12^{\circ}$ usque 14° circiter aequalem posuimus.

De medicamentis vendendis.

Quae Medicamenta, tam simplicia, quam composita ac praeparata, quaeque reagentia signo stellae * notata inveniuntur, ea sunt, quae etiam in minimorum oppidorum pharmacopoliis praestesse debent; pharmacopolia vero illarum urbium, in quibus provinciarum neque non circulorum magistratus sedes habent, omnibus medicamentis ac reagentibus sint instructa. At si forsitan cuiusdam regionis medici hoc vel illud medicamentorum dictorum, quod, per longius temporis spatium servatum, efficaciam suam amittit seu depravatur, non adhibeant, non est, cur illius copiam promptam habeas.

Signum crucis † indicat Medicamenta, quae praeceptorum §. 6 edicti e Ministerio intimo die 25 Octbr. 1823 promulgati ratione habita, ad technicum etiam et oeconomicum usum vendere licet.

Signum ‡ significat Medicamenta efficacia, quae ad usum technicum seu oeconomicum, cui rarius serviunt, secundum §. 1 et 6 edicti, modo laudati, non sine peculiari permissu vendi debent.

Signum sceleti capitis ☠, Venena, secundum §. 1—5 edicti, cuius modo mentionem fecimus, servanda, nec, nisi singulari potestate data, venum danda designat.

ADDENDA.

Pag. 4 linea 17 adde Slg. off. Pfl. Lf. 16; pg. 5 lin. 22 add. Hayne X. 11.; pg. 11 lin. 32 add. Slg. off. Pfl. Lf. 16; pg. 20 lin. 25 add. Hayn. X. 14.; lin. 17 add. Schweisneff. lin. 20 adde post liquata dein colata; pg. 21 lin. 7 post relinquit add. Balsamum Copaivae purum cum octuplo ponderis sui Spiritus Salis Ammoniaci caustici conquassatum, solutionem vix opalescentem praebat, cum Oleo pingui adulteratum vero, conditionibus similibus, linimentum lactescens producit; lin. 9 post toluiferum add. Kunth; lin. 11 add. Sl. off. Pfl. Lf. 15; lin. 25 add. Slg. off. Pfl. Lf. 15; pg. 22 lin. 13 add. Slg. off. Pfl. Lf. 15; pg. 32 lin. 14 add. Slg. off. Pfl. Lf. 15; pg. 39 lin. 36 add. post rectificatus bulliens; pg. 41 lin. 13 add. post pallida viridia; pg. 45 lin. 27 add. post sulcibus serpentibus; pg. 54 post lin. 20 add.

Semen Colchici, Zeitsosen = Samen.

Capsula vere cum foliis proveniens, ovato-oblonga, apice tripartita, sulcis tribus profundis notata, inflata, erecta, polysperma, includens semina subglobosa, ob funiculum umbilicalem adhaerentem, fundo in apicem producta, nucleum albidum, cornei compagis, arillo membranaceo fusco, rugoso, glutinoso circumdatum, praebentia; saporis subdulci-amaricantis, acris; odoris parci.

Pg. 65 lin. 9 adde post diluta tarde; lin. 10 post vero statim; pg. 69 lin. 34 add. Slg. off. Pfl. Lf. 16; pg. 70 lin. 8 post L. add. Slg. off. Pfl. Lf. 16; pg. 76 lin. 4 add. Slg. off. Pfl. Lf. 15; pg. 77 lin. 15 add. Slg. off. Pfl. Lf. 15; pg. 83 lin. 34 add. Slg. off. Pfl. Lf. 16; pg. 84 lin. 30 add. Hayn. X. 3; pg. 85 lin. 14 add. Hayn. X. 5; pg. 99 lin. 27 add. Slg. off. Pfl. Lf. 15; pg. 109 lin. 20 post Vitrioli pone tepida; pg. 110 lin. 24 add. Hayn. X. 9; pg. 111 post lin. 20 adde

Oleum Jecoris Aselli. Stoffsichlebertbran.

Oleum pingue ex hepate Gadi Morrhuae L. in Norwegia etc. obtentum, vel sponte ex hepate profluens, tum clarum, aureo-flavum, spisso fluens, odoris piscini debilioris, saporis parisi mitis; vel ex hepate assato elicatum, tum opacum, coloris badii, consistentia priori simile, sed odore et

sapore simul subempyreumatico et acri diversum. Ultimum praecipue adhibendum est.

Pg. 111 lin. 24 add. Hayn. X. 10; pg. 117 lin. 13 add. Slg. off. Pfl. Lf. 16; pg. 120 lin. 32 add. Hayn. X. 24; pg. 128 lin. 5 et 36 add. Slg. off. Pfl. Lf. 16; pg. 143 lin. 10 add. et 15; pg. 145 lin. 22 add. Sapo Sodae sebaceus Bav.; pg. 161 lin. 12 add. Slg. off. Pfl. Lf. 15; pg. 168 lin. 30 add. Hayn. X. 7; pag. 172 lin. 5 post 1 add. 16; pg. 186 lin. 16 post Vauquelini adde (Ph. Gallic. et Acid. prussic. Ph. Belg.); pg. 293 lin. 30 post acris add. aromatici; pg. 300 lin. 17 post Tartari adde vel Cinerum clavellatorum depuratorum; pg. 317 lin. 1 adde post trigona vel tetragona; pg. 364 lin. 1 loco Drachmam unam pone dimidiam; pg. 374 post lin. ultima adde

Vinum Seminis Colchici. Zeiflofsamen-Wein.

Rec. Seminis Colchici Uncias duas, Vini Hispanici Uncias viginti. Digere calore 24° usque 30° in vase vitreo, quod vesica madefacta et acu perforata clausuris, saepius conquassando, per dies octo. Vinum refrigeratum cola ac per chartam bibulam filtra, dum unciarum sedecim pondus habeat. Sit limpidum, coloris Vini adhibiti, saporis paris, amari, nauseosi.

Pg. 376 lin. 13 post demittat add. quod; pg. 420 post Arsenici add. albi.

P A R S P R I M A.

MATERIA PHARMACEUTICA.

P A R T S P R I M A

MATERIA PHARMACEUTICA.

ru
fl

fic
in
la
to
an
re

th
fle

Ti

vi

Vi
ad
Si
sa
di
tu

la
ch
(P

* ABSINTHIUM.

ARTEMISIA ABSINTHIUM L. Suffrutex Europae in ruderatis; nobis in hortis culta. CL. XIX. ORD. SUPERFLUA. HAYNE II. 11. SLG. OFF. PFL. LF. 10.

HERBA. Bermuth.

SUMMITATES. Bermuthspitzen.

Folia incano-glauca; radicalia triplicato-pinnatifida, laciniis lanceolatis dentatis, obtusis; caulina inferiora bipinnatifida, superiora pinnatifida, laciniis lanceolatis acutiusculis, floralia indivisa lanceolata; tomento albo praesertim subtus obsita; sapore peramaro; odore aromatico gravi; colligenda ante efflorescentiam.

Summitates floribus globosis, flavis, exiguis cum thalamo tomentoso; pedunculis nutantibus; sub florescentiae initio carpendae.

PRAEP. Extractum. Oleum destillatum et coctum. Tinctura.

* ACETUM.

ACOR VEGETABILIS, parari potest ex quovis liquore vinoso fermentationi acetosae subiecto.

ACETUM CRUDUM. Esig .

Ad usum pharmaceuticum solummodo Acetum ex Vino, ex vinaceis, vel ex frumento et pomis paratum adhibendum est, sed Acetum Vini praevalet caeteris. Sit liquidum tenue, limpidum, flavo album, grati saporis et valde acidum. Qualitas ex aciditatis gradu diiudicatur, qui tantus sit, ut unciae duae requirantur ad Salis Tartari drachmam saturandam.

Adulteratio cum Acido Vitrioli detegitur, si, post destillationem Aceti ad siccitatem usque, instillatione Liquoris Sacchari Saturni aut Aquae Barytae progignitur Vitriolum Plumbi (Plumbum sulphuricum) vel Spathum ponderosum (Baryta

sulphurica), in Acido Nitri haud solubile. Acetum Cupro depravatum, admixto Liquore Kali ferreo-borussici, praecipitatum rubro-brunneum monstrat. Contaminatio cum Plumbo ab Aqua hydrosulphurata vel Acido Vitrioli concentrato declaratur. Acrimonia spuria, ope vegetabilium principio acri imbutorum fraudulenter conciliata, post saturationem cum Alkali gustu facile detegitur.

PRAEP. Acetum camphoratum. Acetum concentratum. Aceta infusa varia. Acidum Aceti. Naphtha Aceti. Oxymel simplex. Potio temperans. Spiritus Mindereri. Terra foliata Tartari crystallisata. Terra foliata Tartari.

ACETUM PYROLIGNOSUM.

ACIDUM PYROLIGNOSUM. ACIDUM LIGNORUM.

ACOR VEGETABILIS OLEO EMPYREUMATICO NUPTUS, destillatione, aut deflagratione ligni in praeparatione Picis liquidae vel Carbonis vegetabilis, obtentus.

ACETUM PYROLIGNOSUM. Brenzlischer Holzessig. Brenzlische Holzsaure.

Liquidum brunneum, fere opacum, margine vitrei vasis extensum pellucens; odoris pungentis, empyreumatici, illi similis quem fumarium edit; saporis acidi, empyreumatici, fuliginei, ingrati. Uncia una requiratur ad Salis Tartari drachmam saturandam.

‡ * ACONITUM.

ACONITUM ELATUM SALISBURY. Planta perennis in Europae australis, praesertim montanis, pratis elatis collibusque frigidis, apud nos e. g. in colle, cui nomen est Hirschberg, prope Helsam, nec non in paludosis et ad ripas fluminum in alnetis et salicetis, v. g. prope Urke retro Frankenberg, ubi copiose crescentem detexit plantam clarissimus Wenderoth Professor Botanices Marburgensis. CL. XIII. ORD. TRIGYNIA.

Flores in racemum simplicem seu plus minusve ramosum collecti, breviter pedicellati, bracteolae suffultae, magnae, coeruleae, (nunc albae, nunc ex albo et coeruleo variegatae) irregulares, ex sepalis quinque petaloideis deciduis, quorum supremum (galea)

amplum, concavum, cassidae formae, lateralia bina suborbiculata, inferiora oblonga; petalis staminiformibus indefinitis, parapetalisque duobus cucullatis sub casside occultis unguiculatis apice in fundum clausum nectariferum productis, basi aperta in labium finitis; staminibus multis; stylis duobus, tribus quinisque, totidemque ovariis in carpellas leguminosas, sutura interna dehiscentes, polyspermas abeuntibus, constantes.

HERBA. Sturmhut. Eisenhut. Mönchsstappe.

Folia petiolata, ad petiolum fere usque quinque-partita, partitionibus cuneatis, apice trifidis, incisive in lacinias lanceolatas, acutas, linea exaratas; supra saturate viridia, subtus pallido-aquose-virentia, utrinque glabra, nitentia; odore nullo; sapore gaudent acerrimo, ita ut masticata linguam doloribus tumoribusque adficiant.

Mense Maio et Junio, priusquam planta floret, folia spontanea colligantur integra, loco umbroso caute siccentur, et tunc vitris vel vasis ex laminis ferreis stanno obductis, probe clausis, ut et pulvis ex iis paratus, asserventur. PLANTA VIRULENTA.

Haec species omnium forsan Aconiti generis vulgatissima, nomine quoque ACONITI NAPELLI, A. TAURICI, A. NEOMONTANI, A. VULGARIS, A. NEUBERGENSIS, A. VARIEGATI, A. MEYERI, NAPELLI GROSSI, etc. SLG. OFF. PFL. LF. 6, Botanicis, Pharmacopoeisque et Hortulanis nota, in hortis etiam colitur et ex iis, quod valde damnosum, in pharmacopolia venit, cum spontanea solummodo ad usus medicos colligenda atque asservanda sit. Pharmacopoei ea in regionibus suis, locisque natalibus similibus exseminari curent. Omnia Aconita inflorescentiae coeruleae, in Germania sponte nascentia, paris efficaciae sunt eaque ad usum pharmaceuticum adhiberi licet.

DOSIS. Grana quatuor sensim plura.

PRAEP. Extractum. Tincturae.

✠ * AERUGO.

OXYDUM CUPRI PER ACIDUM VEGETABILE BAT. ACETAS CUPRI CRUDUS GALL. SUB-ACETAS CUPRI BAV. BELG. CUPRUM SUBACETICUM. VIRIDE AERIS.

E Cupro acetico et acetico-basico miscela, cum pauculo Acidi carbonici; e laminis Cupri, vinaceis fermentantibus corrosis, parata.

AERUGO. Grünspan.

In panibus aut frustis deformibus venalis. Sit virente-glaucā, inpolita, attactus asperi, triturae cyaneae; difficulter rumpenda in fragmina inaequalia terreo-lamellosa sericei nitoris; texturae minutim crystallinae; odoris cuprei nauseosi; saporis similis styptici acescentis. In Acido Vitrioli vel Aceti fere tota solvatur. Servetur in vasis probe clausis.

PRAEP. Cera viridis. Oxymel Aeruginis.

AGARICUS ALBUS.

POLYPORUS OFFICINALIS MICHELL. BOLETUS PURGANS PERS. BOLETUS LARICIS IACQ. Fungus in Europae australis alpinis et subalpinis truncis et ramis vetustis Pini Laricis inhaerens. CL. XXIV. ORD. SARCOMYCETES.

AGARICUS ALBUS. Ferkenschwamm.

AGARICUS ALBUS PRAEPARATUS. Zubereiteter Ferkenschwamm.

Parenchyma decorticatum, ac sole siccatum. Fungus recens est polymorphus, pugni usque ad capitis infantilis amplitudinem; dimidiatus, cortice pilei albo, sed inprimis versus tubulos subaurantiaco, coriaceo crasso; carne nivea crassissima lenta, provecta actate in rudiorem et friabilem farinam abeunte; odoris farinosi; tubulorum subaurantiacorum vel argillaceorum, tandem fusciscentium altitudine inaequali. Decorticatus ac siccatus sit levis etsi friabilis, nihilominus difficulter redigendus in pulverem candidum; odoris dicti debilioris; saporis primum dulciusculi, postea amaricantis, acris nauseosi.

Cum mucilage Gummi Tragacanthae in pulvem contunde, quam siccata pulvera, AGARICUS PRAEPARATUS, et serva in vitris clausis nec luci obnoxiiis.

* AGARICUS QUERNUS.

POLYPORUS FOMENTARIUS MICHELI, BOLETUS FOMENTARIUS L. Et POLYPORUS IGNIARIUS MICHELI, BOLETUS IGNIARIUS L. Fungi Quercubus, Betulis, Fagis, Salicibus etc. frequenter inhaerentes. CL. XXIV. ORD. SARCOMYCETES.

AGARICUS QUERNUS PRAEPARATUS, s. CHIRURGURUM. BOLETUS IGNIARIUS PRAEPARATUS. Zunderschwamm. Feuerschwamm.

Fungi acaules, pulvinati, tenerrime porosi, superne cinerei cum margine albo, inferne albidi; insipidi; inodori. Mensibus Augusto et Septembri collecti, substantia superior durior, ac inferior fistulosa cultri ope removeantur, media tenuior pars exsiccata vero tamdiu mallei ictibus lentescat, donec instar pellis Rupicaprae inter digitos deduci queat et igni amicissima, non flamma at serpente igne combustibilis sit.

ALKANNA SPURIA.

ANCHUSA TINCTORIA L. Planta perennis Barbariae et Hispaniae, in Gallia et Hungaria culta. CL. V. ORD. MONOGYNIA.

RADIX. Alkannawurzel. Färberochsenzunge.

Radix subcomosa, fere cylindrica, tenuis rugosa, longitudinaliter sulcata, subramosa; epidermide nigrescente; cortice lamelloso, obscure sanguineo; fracta fibris lignosis ochroleucis, in circulum positis, constructa; inodora; saporis sub-austeri dulciusculi. Spiritum Vini, Olea et Cerata colore purpureo tingens.

* ALOE.

ALOE SUCCOTRINA LAMARCKII, ALOE PERFOLIATA SUCCOTRINA AITON. KEW. Planta fruticosa insulae Socotorae in mari arabico indigena, nunc in Asia australi et Americae insulis culta. CL. V. ORD. MONOGYNIA. SLG. OFF. PFL. LF. 2. ALOE SPICATA THUNBERG. et aliae species promontorii Bonae Spei; ALOE VULGARIS LA-

MARCK. in insula Barbados et ceteris Americae meridionalis regionibus crescens. SLG. OFF. PFL. LF. 2.

ALOE SUCCOTRINA et LUCIDA. Feine oder Succotrin-Moe.

ALOE HEPATICA. Gemeine oder Leberfarbige-Moe.

Aloë succotrina et lucida. Succus resinoso-gummeus e basi foliorum ALOES SUCCOTRINAE LAMK. et SPICATAE THBG. desectorum stillans, inspissatus. Vernalis in frustis, quae sint e viridi et rufo fusca, splendoris piceo lucidi insignis in laminis tenuibus colore flavo-purpurascente vel-brunnescente diaphana, ponderosa, compacta, friabilia tritura aurea, calore temperato fragilia, fractura conchoidea, calefacta ductilia; odoris gravioris balsamici proprii; saporis amarissimi nauseosi. Aqua duas tertias partes circiter solvit, Spiritus Vini reificatus totam fere.

Aloë hepatica, e succo impuriore earundem specierum et ALOES VULGARIS LAMK., mutato tantum extrahendi modo, obtenta, coloris obscurioris hepatici, nitoris languidi, in fragmentis tenuioribus turbida; sicciore, compactior, ponderosior, aegrior fractu; pulvere fulvo; odore graviore, saporis magis amaro-nauseosi; resina abundans, solummodo ad usum veterinarium asservanda. Aloë caballina, fere nigra, sordibus inquinata, foetens, vilior, reiicienda. Servatur in vasis bene clausis.

PRAEP. Extractum. Tinctura.

* ALTHAEA.

ALTHAEA OFFICINALIS L. Planta perennis Galliae, Angliae et Germaniae, apud nos culta. CL. XVI. ORD. POLYANDRIA. HAYN. II. 25. SLG. OFF. PFL. LF. 5.

HERBA. Eibisch, Althee-Kraut.

RADIX. Eibisch, Althee-Wurzel.

Folia petiolata, inaequaliter dentata, quinquenervia, inferiora cordato-rotundato-quinqueloba, superiora oblongo-ovata, subtriloba, utraque tomento incano molli tecta. Colligantur ante florescentiam.

Radix, ramis e rhizomate descendentibus simplicibus, teretibus, calamum scriptorium ad digitum crassis; epidermide luteo-fuscescente tectis, intus albis; epidermide privata et siccata venalis, quo albidior, eo melior; saporis subdulcis-mucilaginosi. Effodienda autumnis.

PRAEP. Pasta. Syrupus. Unguentum.

* ALUMEN.

SULPHAS ACIDULUM ALUMINAE BAT. GALL. SULPHAS ACIDULUS ALUMINAE ET LIXIVIAE AUST. SULPHAS ALUMINAE ET POTASSAE ACIDULUS BAV. SUPERSULPHAS ALUMINAE ET POTASSAE.

Sal acidulum, passim nativum, maxime e Schisto aluminoso vulgari ac terreo ustulato et aëre atmosphaerico fatiscente, dein lixivio perfuso, addita Cinerum clavellatorum quantitate sufficiente, vaporazione ac refrigerando in massas crystallinas redactum.

ALUMEN CRUDUM. Røser Maun.

Refert, crystallisatione caute instituta, octaëdra regularia, decolora, diaphana; saporis e subdulci adstringentis, aëri exposita per superficiem in pulverem album fatiscientia. Aquae partes quatuordecim circiter, temperaturae $+ 10^{\circ}$, unam partem Aluminis solvunt. Temperatura vero $+ 80^{\circ}$ ab Aqua crystallisationis inhaerente solvitur et liquefit, ac in massam albam spongiosam, fragilem, aridam, pervertitur.

Reiiciatur flavescens et impurum, ob admixtum Ferrum vel Cuprum, quae a Liquore Kali ferreo-borussici in solutione designantur. Alumen Romanum roseum non cum Cobalto tinctum sit, uti artefactum Brunsvicense.

PRAEP. Alumen ustum.

AMBRA.

In visceribus PHYSETERIS MACROCEPHALI L. reperitur, aequè Oceano Asiam australem orientalemque alluenti prope insulas Moluccenses hinc inde innatans.

AMBRA GRISEA. Grauer Amber.

Materies adiposo-ceracea, probabiliter in coeco PHYSETERIS MACROCEPHALI, post devorationem SEPIAE

OCTOPODIS L. et OCTOPODIS MOSCHATI LAMK. aliorumque orta et inde excreta, in mari obdurescens. Optima cinerea, maculis et striis vinaceis, incanis, vel nigrescentibus variegata; suaveolens; consistentia Ceræ, triturando in pulverem crassiusculum vertitur, leni calore emollit et temperatura Aquæ bullientis liquescit. Prunis iniecta spumescit, fumum album ambracinum suaveolentem spargens, alens flammam laetam, residui carbonis expers. Ponderis specifici 0,780—0,926. In Naphtha Vitrioli et Spiritu Vini absoluto omnis fere solubilis. Serva in vitro embolo vitreo clauso.

PRAEP. Tinctura.

* AMMONIACUM.

FERULA ORIENTALIS L.? Asiae minoris, Tauriae et Numidiae, et FERULA FERULAGO L.? Siciliae et Africae borealis plantae perennes. CL. V. ORD. DIGYNIA.

GUMMI, s. GUMMI-RESINA, AMMONIACUM. Ammoniacgummi.

Gummi-resina, recentior in grana albo-flaventia, intus lactea, nitida, opaca, ut plurimum conglutinans, (AMMONIACUM AMYGDALOIDES, ELECTUM, seu IN GRANIS); vel ex substantia flavescente seu rufescente, cum granis subrufis intermixta, constans ac in glebis maioribus obvia, (AMMONIACUM IN MASSIS); tenax, digitis depstus parce mollescens; odoris gravis, balsamici nauseosi; saporis primum subdulcis, dein amaro-nauseosi, subacris. A quisquillis per pulverisationem in frigore depuranda. Aqua triturata, maxima ex parte solubilis, fluidum lactescens praebet, quiete limpidior, resina fundum vasis petente. Tinctura spirituosa flavo-brunnescens. Ammoniacum in granis usu interno et in massis pro emplastris adhibendum. Serva pulverem in vitro obturato.

* AMYGDALAE.

AMYGDALUS COMMUNIS L. Arbor in Africa septentrionali sponte nascens in Italia et Gallia copiose culta. CL. XII. ORD. MONOGYN. SLG. OFF. PFL. LF. 2.

AMYGDALAE DULCES. Süße Mandeln.

AMYGDALAE AMARAE. Bittere Mandeln.

Nuclei ovati, apice acutiusculi, compressi; membrana cinnamomei coloris, subscabra, pulverulenta, sulcato-striata vestiti; firmi, nivei in duas partes divisi; saporis dulcis, oleoso-mucilaginei.

Varietas fructu minori amaro; nuclei formae et habitus antecedentium, subminores; saporis amari. Destillatione cum Aqua exiguam copiam Olei aetheri. Aqua ponderosioris, Acido borussico nupti exhibent,

Optimae Amygdalae ex Italia praesertim ducatu Florentino, nec non e Smirnensi agro advehuntur. Sint siccae, fragiles, non rancidae, nec maculis flavis intus notatae, minime vermibus erosae.

PRAEP. Aqua. Emulsio. Oleum expressum. Syrupus.

AMYLUM.

TRITICUM HYBERNUM. T. AESTIVUM. T. SPELTA. et T. TURGIDUM L. Plantae annuae sativae. CL. III. ORD. DIGYNIA. SLG. OFF. PFL. LF. 13.

AMYLUM. Krafmehl.

Principium farinaceum, Aqua frigida elicatum, et a glutine separatum. Sit album absque odore, vix sapidum, Aqua frigida insolubile, si vero Aqua cocta infunditur, in pulvem viscidam solvatur.

ANGELICA.

ANGELICA ARCHANGELICA L. Planta biennis alpestris, nobis hortensis. CL. V. ORD. DIGYNIA. HAYNE VII. 8. SLG. OFF. PFL. LF. 9.

RADIX. Engel- oder Angelika-Wurzel.

Radix fusiformis, rhizomate carnosio, in fibras tenuiores divisa; recens, epidermide e fusco-albidula, annulato-cicatrisata, intus alba, superficies segmenti horizontalis striis excentricis stellulata, succum lacteum, aëris attactu flavescentem, exsudans. Siccata, epidermide e flavo-rufescente, longitudinaliter rugosa, intus albicans, centrum stellulatum, figura angulosa

fusca cinctum, et loculos seu canales numerosos, resina aethereo-oleosa repletos, praebens. Odor graveolens; sapor aromatico-acris, igneus. Altero demum anno radix effodienda, siccanda, et, quum accessum vermium facile patit, in cista e ferro laminato, stanno obducto, asservanda est.

Ne confundatur cum radice ANGELICAE SYLVESTRIS, quae debilior, minor, absque maculis est.

PRAEP. Extractum. Spiritus. Tinctura.

ANGUSTURA.

BOMPLANDIA TRIFOLIATA WILLD. CUSPARIA FEBRIFUGA SEU ANGUSTURA HUMB. ET BONP. Arbor Americae aequinoctialis, prope urbem Angustura dictam crescens. CL. V. ORD. MONOGYN. HAYN. I. 18. SLG. OFF. PFL. LF. 11.

CORTEX. Richte Angusturarinde.

Segmenta duos ad sex pollices longa, lineas sex ad duodecim lata, crassitie lineae vel semis, patentia, concava; epidermide flavido-grisea, subaspera, longitudinaliter verruculis linearibus, rimosis obsita; cortice denso, fragili, in longitudinem facile dissiliente; transversim fracta oculo armato texturam resinoso-granosam, coloris fulvi, et annulum brunneum internum, hinc inde punctis albidis aspersum, praebentia; superficie interna cinnamomei coloris, madefacta, flavi, pulverulenta, subscabra; liber si adest, tenuiter fibrosus a cortice separabilis; odoris Foeniculo subsimilis, ob oleum aethereum proprium; saporis amari, dein acris, radice Senegae saporis adpropinquantis. Pulverata coloris lutei intense rhabarbarini. Infusum et decoctum aquosum, coloris obscure lutei, refrigeratione clarescunt et sedimentum luteum praebent; additis Liqueoris Ferri saliti guttulis praecipitatum pisi coloris secernunt, cum Liquore Salis Tartari vero colorem intense croceum prae se ferunt, praecipitatum citrinum et cum Liquore Stanni muriatici praecipitatum laete-ochroleucum demittunt, Aqua supernatante citrina. Tinctura spiritiuosa Aqua mixta massam resinosa edit.

ANGUSTURA SPURIA seu VENENOSA. Falsche
oder giftige Angustura.

Arbor dubia Americae aequinoctialis.

Frusta maiora difformia, passim incurva, lineam unam vel duas crassa, epidermide cinereo-albida, rugosa, crusta verrucosa alba et aurantiaca passim obsita; cortice duro, fibris quasi experte, contundendo undique fragili. Fractura albida, subcinerascens, laevi, resinae particulis carente, subcornea; superficie interna laevi, fuliginosa, nigrescente, libro carente; odoris fere nullius; saporis peramari. Pulveris color flavo-griseus. Infusum aquosum livido-fuscum, a Liquore Vitrioli Martis vel Ferri saliti turbatur et floccos virentes secernit, qui decantatione a fluido separati, praecipitatum nigrescens exhibent; Liquor Salis Tartari vero et Liquor Stanni muriatici sedimentum flavido-fuscum in infuso dicto producant, Aqua supernatante albida. Tinctura spirituosa Aqua commixta clara permanet. Cortex spurius a mercatoribus cortici genuino interdum immixtus, ob vim suam deleteriam a Pharmacopoeis sedulo separandus et comburendus est.

* ANISUM.

PIMPINELLA ANISUM L. Planta annua Aegypti et Syriae, in Germania culta. CL. V. ORD. DIGYN. HAYNE VII. 22. SLG. OFF. PFL. LF. 12.

SEMEN. Anis.

Semina pedicellata parva, oblonga, ovata, striata, subvillosa, subviridia; saporis et odoris subdulcis, aromatici. Sint a terrae glebis libera.

PRAEP. Aqua. Oleum destillatum.

ANISUM STELLATUM.

ILLICIAM ANISATUM L. Arbor Iaponiae, Chinae, Philippinarum. Thunbergio teste ab alia specie decerpitur. CL. XII. ORD. POLYGYNIA.

SEMEN ANISI STELLATI s. SINENSIS. Sternanis.

Capsulae seinges octoiugesve, stellatae, ovatae, compressae, coriaceae, fragiles, ferrugineae, uniloculares, superne hiantes, monospermae; seminibus fuscis maiusculis, ovatis, obtusis, splendentibus, glabris, duriusculis, testaceis; nucleo albido, pingui; odoris saporisque subdulcis, aromatici, Anisi vulgaris similis, fortioris.

* ANTIMONIUM CRUDUM.

STIBIUM SULPHURATUM NIGRUM BOR. SULPHURETUM
STIBII NATIVUM BAT. SULPHURETUM STIBII. AUST. GALL.
SULPHURETUM STIBII VENALE BAV. ANTIMONIUM SUL-
PHURETUM LOND.

E mineris Antimonii sulphuratis (Grauspießglanzerz,
Antimonglanz) in Saxonia, Bohemia et Hungaria eli-
quatur.

ANTIMONIUM CRUDUM. Roher Spießglanz. Schwefel-
spießglanz.

Affertur in placentis largis vel conicis truncatis;
est chalybeogriseum, splendoris metallici; ponderis
specifici 4,700; depingens, friabile, triturae nigrescentis
inpolitae, fracturae inaequalis, texturae crystallino-
radiatae aciculosae splendente, crystallis prismata te-
tragona referentibus; inodorum; insipidum. Calore
tubuli ferruminatorii facile liquetur, primum flammam
caeruleam Sulphur redolentem, dein vapores albos
eructans. Strenuo igne totum diffugiat; cum tribus
partibus Nitri purissimi vero detonatum et probe fusum
massam albidam relinquat, de qua, cum decuplo
Aquae destillatae cocta, decocto filtrato et Acido
Nitri supersaturato, praecipitatum album obtentum,
siccatum et cum pari pondere Carbonis ac Boracis
ustae contritum, aestu sublimationis in tubo vitreo
loricato expositum, Arsenicum metallicum sublimatum
non exhibeat. Metalla obnoxia reliqua, Antimonium
crudum interdum etiam inquinantia, uti Cuprum,
Plumbum, oxydatione medicaminis nostri cum Acido
Nitri concentrato, ac investigatione liquoris acidi,
oxydo albo producto innatantis, perdiluti, cum Li-
quore Kali ferreo-borussici, vel solutione in Aqua
regia, in qua Antimonium crudum, si a Plumbo
liberum est, integre solvatur, explorantur. Scorias
placentis inhaerentes abiice, has ultimas autem pro
usu laeviga.

Dosis. Drachma dimidia pro adulto, pro infante
grana nonnulla.

PRAEP. Aethiops antimonialis. Antimonium crudum praeparatum. Butyrum Antimonii. Calx Antimonii sulphurata Hoffin. Crocus Metallorum. Hermes minerale. Regulus Antimonii. Sapo antimonialis. Sulphur auratum Antimonii. Tartarus emeticus. Vinum Antimonii.

AQUA.

HYDROGENIUM OXYDATUM, OXIDUM HYDROGENII.

AQUA COMMUNIS. Wasser.

Sit limpida, inodora, insipida, nec quiete nec lucis influxu turbetur, sedimentum vix deponat.

PRAEP. Aqua destillata.

ARGENTUM.

Vel nativum (Gediegen Silber) vel maxime cum Sulphure et Antimonio mineralisatum (Silberglanz, Glaßerz, Rothgültig, Schwarzgültigerz) seu Acido Salis ac Mercurio nuptum (Silberhernerz, natürliches Amalgam) in fodinis aerariis Saxoniae, magni Ducatus Badensis, Hungariae, Hispaniae etc. occurrit, et inde eliquatur ac reducitur.

ARGENTUM. Silber.

ARGENTUM FOLIATUM. Blattsilber.

Sit candidum vix lutescens, persplendidum; Auro durius, Cupro mollius; personorum; tenax, valde ductile ac malleabile; fracturae uncinosa; aëris et Aquae contactu immutabile; contactu Sulphuris vel Gas hydrosulphurati (Aëris hepatici) vero nigrescat; ponderis specifici 10,4743, malleatum 10,510; igne reverberario probe cerasino fusile. In Acido Nitri penitus solvatur, solutione in colore, quae instillato Liquore Argenti sulphurici nil praecipitati albi pulverulenti emittat, Spiritu Salis Ammoniaci caustico praecipitata, ac praecipitato in Spiritu dicto praeponderante resoluta, nec coeruleascit nec turbetur, etiam cum Acido Salis puro tota decomposita, Argentum muriaticum (Hornsilber) Aqua et Acidis insolubile edens, a tenore metallico libera reperiatur.

Argentum foliatum, a bracteaoribus in laminas tenuissimas ductum, purum sit.

Argentum venale ac monetae argenteae non nisi Cupro coniunctum inveniuntur.

PRAEP. Argentum nitricum crystallisatum. Argentum purum. Argentum sulphuricum. Lapis infernalis.

ARISTOLOCHIA ROTUNDA.

ARISTOLOCHIA ROTUNDA L. Planta perennis Europae australis. CL. XX. ORD. HEXANDRIA. HAYNE IX. 22.

RADIX. Osterluzeywurzel.

Radix tuberosa, subglobosa, crassitie unius pollicis vel duorum, ponderosa, rugosa; epidermide pallide-fusca; substantia interna flavente, dura, farinosa; saporis amari acris.

✠ * ARNICA.

ARNICA MONTANA L. Planta perennis, montana, indigena. CL. XIX. ORD. SUPERFLUA. HAYN. VI. 47. SLG. OFF. PFL. LF. 9.

FLORES. Wolverley, Fallkraut, Blumen.

HERBA. Wolverleykraut. Fallkraut.

RADIX. Wolverley, Fallkraut, Wurzel.

Flores compositi radiati aurei, solitarii, terminales, erecti, squamulis calycinis brevioribus lanceolatis, apice purpureis; saporis ex acri amaricantis, digitis confricati sternutationem moventes. Venales siccae non sine calyce emantur, ex quo deinceps excerpantur. Colligantur recens evolutae ac, probe siccaetae, vasis clausis serventur.

Videatur, ne alius flos flosculosus loco Arnicae florum recipiatur, nec larvis MUSCAE ARNICAE L. erosae sint, quae usu interno florum erosarum effectus obnoxios producunt. INULAE DYSENTERICAE L. flores, cum quibus ut saepissime adulterantur, cuius inflorescentia est paniculata et quarum folia sunt cordato-oblonga, amplexicaulia, nullo gaudent odore et sapore minus acri.

Folia basilaria in caule subsimplici oblonga, ovato-lanceolata, obtusiuscula, utrinque hirta; superne obscure virentia, subtus pallidiora, trinervia, venosa; odore debili, nisi trita; sapore quidquam acri, amaro. Ante florescentiam colligenda.

Radix simplex, teres, vix calamum scriptorium crassa, fibrillosa, fibrillis e latere inferiore radices emergentibus, filiformibus, hac longioribus; epidermide fusco-nigrescente, striis aspera; cortice flavo; substantia interna sordide alba, sublignosa, setis vasorum in circulum digestis percursa; odore acriusculo, contusae nares feriente; sapore acri, amaricante subaustero, illi radices Inulae Helenii non absimili. Post foliationem effodienda. Caveas, ne cum radice INULAE DYSENTERICAE L. adulterata sit.

ARROW-ROOT.

MARANTA ARUNDINACEA L. et M. INDICA TUSSAC. Plantae perennes Americae calidioris, et Indiae orientalis, insulis Antillis praecipue Iamaicae cultae. CL. I. ORD. MONOGYN. SLG. OFF. PFL. LF. 13. HAYN. IX. 25. 26.

ARROW-ROOT. Arrowweshl.

Fecula e radice rasa lotionem cum Aqua obtenta, albissima, sub digitis minutissime granulosa, strepitans, nec illis Amyli Tritici instar valde adhaerens; odoris tenuis fere AGARICI CAMPESTRIS L.; saporis amylacei vix acriusculi. Pars una partes sedecim Aquae coctione in mucilaginem diaphanam pervertit, saporis grati dulciusculi.

Ⓜ * ARSENICUM ALBUM.

OXYDULUM ARSENICI ALBUM BAT. GALL. ARSENICI OXYDUM AUST. ACIDUM ARSENICOSUM VITREUM BAV.

Vel e Pyrite arsenicali (Arseniffies) vel uti eductum secundarium, ustulatione minerarum arseniciferarum e. g. Cobalti aliorumque in fornacium fumariis longis officinarum aerariarum Germaniae receptum (etiam in Hassia) ac iterum sublimatum.

ARSENICUM ALBUM. Weißer Arsenik. Weißes Arsenik-oryd. Arsenige Säure.

Massa vitriformis flavescens, lucida, pedetentim porcellanea nivea, opaca; contundendo dissiliens, fracturae conchoideae politae; nitidissima; ponderis specifici 3,70—3,74. In igne pastae instar lentescens specie fumi albi pervenenosi totum diffugit; pulveratum et prunis inspersum vero odorem alliaceum spargit. In Aquae frigidae partibus octoginta, ad centum et quatuor, secundum pellucitatis gradum, solubile, eadem ratione Aqua bulliens octavam circiter partem ponderis sui Arsenici albi LUCIDI solvit, et refrigerata tricesimam quartam retinet; de Arsenico albo OPACO vero modo decimam partem ponderis sui, parte quinquagesima quinta in solutione refrigerata retenta. Aqua hydrosulphurata acidula (Liquor probatorius Hahnem.) solutioni infusa, praecipitatum vitellinum et Liquor Cupri ammoniacalis sedimentum luteo-viride seu prasinum ex ea demittunt; affusa Aqua Calcis turbatur et praecipitatum album edit, quod siccatum ac cum pulveris Carbonis et Acidi boracici pari pondere contritum, in tubo vitreo loricato excandefactum, Arsenicum metallicum sublimatum (Cobaltum crystallatum officinarum, Fliegengift, Scherben-Rohold) exhibet, parietes internos superos vitri, forma cuticulae chalybeo-gryseae, uno latere politae, metallici splendoris, altera minutim tetraëdrico crystallinae obducens, quae, laminae cupreae tenui plicatae interposita ac excandefacta, odorem alliaceum spargit, et Cuprum arsenicale album producit. Pari modo Arsenicum album per se in Arsenicum metallicum reducatur. SERVA ut VENENUM. Ad usum pharmaceuticum Arsenicum album pulveratum nunquam emas.

DOSIS. Tricesima sensim decima pars Grani unius.

PRAEP. Solutio arsenicalis Fowleri.

ARUM.

ARUM MACULATUM L. Planta perennis Germaniae in locis sylvaticis humidis. CL. XXI. ORD. POLYANDRIA. SMLG. OFF. PFL. LF. 2.

RADIX. *Wronswurzel.*

Radix perennis, tuberosa, subrotunda, tuberculis obsita, inferius fibrillis tecta, compacta, crassitie pollicis dimidii vel integri; epidermide lutescente privata et sicca, alba farinosa. Recens succum lacteum continens et acredinem, cutem irritantem, siccatione vero effugientem. Ante efflorescentiam Mense Aprili, colligenda.

* ASA FOETIDA.

FERULA ASA FOETIDA L. Planta perennis Persiae.
CL. V. ORD. DIGYNIA.

ASA FOETIDA, s. GUMMI RESINA ASAE FOETIDAE.
Stinfender Asand.

Succus lacteus e radice crassae suprema parte a terra libera, transversim incisa, stillans; sole in resinam gummosam induratus. E Persia et Indiis orientalibus venalis, formans glebas conglutinatas granis mixtas aut quasi colliquatas, quae sint albidae, tactu aëris sensim roseae aut rubescentes, numquam obfuscae; partim, saltem in granis immixtis, subdiaphanae et splendentes; consistentiae aequabilis, cereo-tenacis, calore manuum facile emolliendae, porosae, non nimis fragilis, fractura conchoidea splendida; odor recentium gravissimus, sed et postea insigniter persistens alliaceus, nauseosus; saporis amariuscule-alliacei. In Aqua maceratae largiantur solutionem sordide rufam, parte gummosa soluta, reliqua quasi pastam cretaceam formante. Pulvis tempore hyemali praeparandus, e flavo-fuscenscens, cum Aqua tritus format emulsionem parum durabilem albescentem. In Spiritu Vini rectificatissimo solum ex parte solvuntur, solutione flavo-rubente, in Spiritu Vini absoluto perfecte solvantur. Sint inflammabilia, praecipue grana contexta, nec deflagrantia picem redolent. Serva vesicis et vasis, e laminis ferreis, vel murrhinis oclusam, loco frigidiori, ac propria suppellectili dispensam.

PRAEP. Emplastrum foetidum. Tinctura.

ASARUM.

ASARUM EUROPAEUM L. Planta perennis Germaniae in locis umbrosis. CL. XI. ORD. MONOG. HAYNE I. 44. SLG. OFF. PFL. LF. 2. —

RADIX. Haselwurz.

Radix repens, tenuis, quadrangularis, subgeniculata, dentata, fibrosissima; epidermide e cinereo-fusca; substantia interna albida; odoris cascarilleo-camphorati, acris; saporis aromatici, acriusculi; oleum aethereum continet; vomitum ciet et aluum purgat. Primo vere vel autumno colligenda.

* AURANTIUM.

CITRUS AURANTIUM L. Arbor Indiae orientalis spontanea, in Europa meridionali culta, nobis in hibernaculis. CL. XVIII. ORD. ICOSAND. SLG. OFF. PFL. LF. 1.

* CORTEX AURANTIORUM. Pomeranzenschaalen.

* FLAVEDO CORTICUM AURANTIORUM. Das Gelbe von den Pomeranzenschaalen.

FLORES AURANTIORUM s. NAPHAEE. Pomeranzensblütthe.

* FOLIA AURANTIORUM. Pomeranzensblätter.

OLEUM BERGAMOTTE. Bergamottöl.

OLEUM FLORUM AURANTIORUM s. NEROLI. Pomeranzensblüthenöl. Neroliöl.

POMA IMMATURA AURANTIORUM. Unreife Pomeranzen.

Cortex fructuum maturorum; recens epidermide rubro-flava, exsiccatus in frustis ovato-acuminatis, epidermide e flavo virente; substantia corticali alba, spongiosa, inodora et insipida. —

Flavedo corticum Aurantium, epidermis e cortice recisa et siccata, sit aurantiaco-brunnea, aspera, fragilis; odoris aromatici proprii; saporis eiusdem amari.

Florum recentium corolla pentapetala, alba, carnosa; odore fragrantissimo suavi; sapore subamaro, aromatico. In usum trahantur recens collecti, vel

sale conditi culinari servantur. Serva vasis bene clausis.

Folia ovato-oblonga, acuminata, coriacea, glabra, appendice cordata ad basin aucta; superne laete inferne pallidius, at sempervirentia; saporis amaricantis; odoris fragrantis. Male folia Citri medicae substituuntur, a quibus petiolis alatis dignoscuntur.

Oleum Bergamotte est Oleum aethereum, praesertim in Gallia et in Italia, expressione corticum fructuum, varietatis cuiusdam Citri Aurantii, recentium obtentum. Sit limpidum, coloris aurei, ponderis specifici 0,880; odoris grate-fragrantis; saporis proprii aurantiaco-citrei, blandi. Serva in vitris probe-obturatis.

Oleum Neroli est Oleum aethereum destillatione Florum Naphae recentium in Italia et Gallia obtentum. Sit limpidum, valde tenue, coloris flavi, tandem quidquam rubescentis; odoris florum grate-fragrantis. Serva ut superum. —

Fructus immaturi siccati globoso-elliptici, apice umbilicati, mox Pisi mox Nucis moschatae magnitudine, brunneo-vel fusco-virentes, scabri, rugosi, parenchymate durissimo testaceo-pallido, subgranuloso; odoris imprimis pulverati grati aromatici; saporis parum amari, sub finem dulciusculi.

PRAEP. Aqua corticum. Aqua Naphae. Oleum destillatum corticum. Syrupus. Tinctura. Spiritus.

AURUM.

Metallum plerumque nativum (Gebiegen Gold) etiam Argento, Cupro, Plumbo et maxime Tellurio (Blättererz, Schrifterz, Gelberg) nuptum, in Hungaria ac quatuor partibus orbis terrae.

AURUM. Gold.

AURUM FOLIATUM. Blatt-Gold.

Metallum flavum, persplendens; inodorum; insipidum, maxime ductile et malleabile, tenax, Cupro mollius; ponderis specifici 19,257—19,400; aegre fundendo, ignis vim sustinens et in eo immutabile;

modo Aqua regia et Acido Salis dephlogisticato solubile, solutione epidermidem animalium corro-
dente et illi rutilum colorem, longe persistentem,
communicante, cum Liquore Stanni muriatici mixta
praecipitatum purpureum demittente, et affuso Li-
quore Vitrioli Martis Aurum metallicum in forma
pulveris brunneo-flavi, post excandescientiam aurei
languidi, edente.

Aurum foliatum a bracteaoribus in laminas tenuis-
simas dilatatum, purum sit. —

Monetae aureae ac Aurum aurificum non nisi Cu-
pro coniunctum inveniuntur.

PRAEP. Aurum purum. Aurum muriaticum natronatum.
Liquor Auri muriatici. —

* AXUNGIA PORCI

ADEPS SULLA BAT. AXUNGIA SULLA BAV.

AXUNGIA PORCI. Schweineschmalz.

Pinguedo abdominalis recens Suis SCROFAE L.,
minutim concisa, Aqua elota et leni calore in vase
figulino liquata. Sit nivea, pultacea, inodora; saporis
e-dulci pinguis. Serva loco sicco frigido, vase clauso.

* BALSAMUM COPAIVAE.

COPAIFERA OFFICINALIS L. Arbor Brasiliae, Guianae,
insularum Maranhac et Antillarum. CL. X. ORD.
MONOGYN. SLG. OFF. PFL. LF. 9.

BALSAMUM COPAIVAE. Copaivabalsam.

Liquor oleoso-resinosus, ex vulnerata arbore
stillans; pallide flavus, limpidus, odoris proprii fra-
grantis aromatico-balsamici, grati; saporis oleoso-
amaricantis, subacris; quo recentius eo levius Aqua
est; ponderis specifici 0,950. In pari pondere Oleo-
rum aethereorum et unguinosorum penitus solubile;
Aqua diutius cum illo trita lactescat, de qua mox
secedat. Sit genuinum, nec Terebinthina nec Oleo
pingui adulteratum. Terebinthina, Balsamo Ferro

candenti insperso, odore proprio sese prōdit; Balsamum purum coctione in Aqua per horas quinque usque sex continuata, resinam in frigore fragilem, consistentiae et aspectus Terebinthinae coctae, exhibet, cum Oleo pingui vero adulteratum coquendo residuum vel viscidum, vel fragilitate carens relinquit. Serva in vitro obturato.

BALSAMUM DE TOLU.

MYROXYLON TOLUIFERUM. Arbor Americae meridionalis, in regni Novae Granadae provincia Carthagena prope Tolu crescens. CL. X. ORD. MONOG.

BALSAMUM DE TOLU. OPOBALSAMUM. Tolu balsam.

Resina plerumque solida, in pericarpis Cucurbitae minoribus advecta, laete-fulva-rufescente, pellucida, sub digitis emolliens, super igne liquatur, concussionem fragilis, pulverata flavide-alba; odoris suavissimi balsamico-benzoici, subcitri; saporis dulciusculi, parvi. In Spiritu Vini rectificatissimo solubile, e Resina, Oleo aethereo et Acido benzoico constitutum, quod Aqua bulliens ex eo solvit. Serva vasis probe clausis.

* BALSAMUM PERUVIANUM NIGRUM.

MYROXYLON PERUIFERUM L. Arbor Americae meridionalis, in primis in Peru crescens. CL. X. ORD. MONOGYN.

BALSAMUM PERUVIANUM NIGRUM s. INDICUM. Schwarzer peruvianischer Balsam.

Liquor oleoso-resinosus, e cortice illaeso aut inciso stillans vel e frondibus summis foliisque coctus. Sit syrupiformis, ex rubro nigricans, fere opacus, superficie vitrei vasis extensus pellucens; saporis primum mitis, dein fervidi, praecipue fauces urentis, subamari, ingrati; odoris suavis, Siliquae Vanillae affinis, Acidum proprium, benzoico compar, continens; ponderis specifici 1,50. In Spiritu Vini rectificatissimi partibus quinque quidem solvitur, remanet

tamen exigua pars residui flocculosi brunnei; in Oleis aethereis plane solvitur, cum Oleis expressis unguinosi se non coniungit; bullienti Aquae instillatum separatur in partem leviolem, quae Aqua pelliculam superinducit, et in partem graviolem, quae fundum vasculi petit. Prunis instillatum odorem gratum edit. Cum Acido Vitrioli concentrato mixtum, colorem coccineum edit. Serva in vitro probe obturato.

* BARDANA.

ARCTIUM LAPPA et BARDANA L. Plantae biennes ad vias et in ruderatis frequentes. CL. XIX. ORD. AEQUALIS. HAYN. II. 35 et 36.

RADIX. Klettenwurzel.

Radix descendens, subcylindrica, quidquam ramosa, parce fibrosa; epidermide brunneo-fusca, in sicca inaequaliter rugosa; substantia interna alba, in recenti carnosa, in sicca squamosa; odore debili ingrato; sapore exacro subdulci. Vel sero in autumnno vel primo statim vere effodienda. —

† * BELLADONNA.

ATROPA BELLADONNA L. Planta perennis in umbrosis et montosis sylvaticis spontanea, indigena. CL. V. ORD. MONOGYN. HAYN. I. 43. SLG. OFF. PFL. LF. 1.

Caulis 3—4 pedalis, erectus, viridi-rubellus, subpilosus, trichotomus, ramis dichotomis; flores breve pedunculati in axillis foliorum, penduli, corolla campanulata, subventricosa, purpureo-viridula, margine quinquefido subrevoluto; bacca globosa, nigra nitida, magnitudinis drupae Cerasi, basi calyce quinquefido vestita, bilocularis, pulposa, succo purpureo repleta; seminibus reniformibus. —

HERBA. Toll, oder Wolfskirchen, Belladonna, Waldnachtschatten, Kraut.

RADIX. Toll, oder Wolfskirchen, Belladonna, Waldnachtschatten, Wurzel.

Folia magna, integerrima, ovata, acuminata, in petiolum brevem attenuata, alterna gemina, altero saepe minore, intense viridia glabriuscula, tenuia; odoris saporisque herbacei, ut tamen ex sapore acre adstringens narcoticique quid, distinguatur. Colligenda ante efflorescentiam, mense Junio Julioque; loco umbroso, vel tempestate adversa, lenissimo calore siccanda, vitrisque clausis servanda.

Radix recens longa, cylindracea, unum vel duos pollices crassa, ramoso-fibrosa, torosa; epidermide fulva seu sordide lutea; cortice lineam crasso, albo; substantia interna carnosa, albida, ex centro lineata; odoris et saporis subdulcis, nauseosi, acriusculi. Arte siccata, respectu coloris, odoris ac saporis eadem signa, nisi obscuriora praebet, tunc est fragilis et rami tenuiores plerumque colore gryseo-flaviescens gaudent. Radix biennis vere effodienda, findenda, cellulis excavatis et ibi mucidis reiectis, uti Herba siccanda ac servanda. TOTA PLANTA VIRULENTA.

DOSIS. Adulto grana duo, quatuor usque ad decem, infantibus quarta grani pars usque ad duo grana; radix dosi minore.

PRAEP. Extractum.

BENZOE

STYRAX BENZOIN DRYANDERI. Arbor Indiae orientalis, praesertim in Sumatra frequens. CL. X. ORD. MONOGYN. SLG. OFF. PFL. LF. 11.

RESINA, s. GUMMI, BENZOES. Asa DULCIS. Benzoe. Wohlriechender Assant.

Resina e cortice trunci et ramorum exsudans, plerumque venalis in frustis difformibus, pluries conspicuis, extus saepe foliorum arundineorum vestigiis impressis ac e melleo aut flavo brunnescentibus; melioribus e granis potius, et quidem maiusculis conglutinatis, friabilibus, tritura alba splendida, fractura resinosa inaequali, maculis plus minus ro-

tundis albis variegata, splendida, fragminibus tenuioribus pellucidis, liquatis nares pungentibus et tussim moventibus suaveolentibus, vapore coeunte in massam crystallinam rarissimam, Acidum vel Flores Benzoës, deflagrantibus flamma laeta, residuo carbone nigro splendido depingente; odore gratissimo, balsamico-acri; sapore pari dulciusculo, ceterum in ore arido; in Spiritu Vini rectificatissimo et Naphtha tota solubilis.

PRAEP. Flores. Tinctura.

BERBERIS.

BERBERIS VULGARIS L. Frutex Germaniae. Cl. VI. ORD. MONOGYN. HAYN. I. 41. SLG. OFF. PFL. LF. 2.

BACCAE RECENTES. Sauwachbeeren. Berberitzen.

Baccae oblongae, puniceae, nitidae, glabrae, lineas tres quatuorve longae; inodorae; parenchymate carnosissimo succulento, lactesanguineo, intense ac grate acido, subaustero; fovente semina oblonga, hinc convexa inde plana, rugosa. —

PRAEP. Syrupus.

BISMUTHUM.

Praecipue nativum (Gediegen Bismuth) et cum Sulphure mineralisatum (Bismuthglanz), rarius oxydatum (Bismuthocker) in Saxoniae, Bohemiae, Hassiae, Sueciae etc. fodinis aerariis obvium. —

BISMUTHUM. s. MARCASITA. Bismuth. Wschbley.

Metallum ex subrubicundo-argenteum, splendens, aëris attractu varians; fracturae lamellosae; ponderis specifici 9,67—9,822; vix sonorum, modice durum, contusione in pulverem redigendum; facile, calore 198°, funditur, ac album excandefactum tactu aëris in oxydum gryseum dein flavum, partim fumi albi instar diffugiens, pervertitur; aestu reverberario vase clauso sublimatur. In Acido Nitri solutum ab Aqua e solutione sub forma oxydi albi subnitrici, (Ma-

gisterium Bismuthi), praecipitatur; residuum album coctione solutionis nitricae ortum, Acido Nitri resolvatur, quod si non accidit, signum inquinacionis Bismuthi cum Arsenico praebet, ac ulterius investigandum est. —

PRAEP. Magisterium Bismuthi.

BISTORTA.

POLYGONUM BISTORTA L. Planta perennis in pratis montosis paludosis. CL. VIII. ORD. TRIGYNIA. HAYN. V. 19. SLG. OFF. PFL. LF. 4.

RADIX. Natter- oder Schlangen-Wurzel.

Radix pollicaris, compressa, inflexa, rugis annularibus cincta, fibrillis copiosis in superficie instructa; epidermide ex nigro-fusca; substantia interna colore carneo tincta; saporis intense austeri; odoris fere nullius. Effodiatur mense Aprili.

BOLUS ARMENA.

In Persia et Armenia invenitur. Quae in Germania, Gallia vicinisque regionibus effoditur, non differt a genuina ex Armenia allata. —

BOLUS ARMENA. Armenischer Bolus.

Argilla ex luteo-rubra, Ferro oxydato turgida, tactu pinguis et laevis, linguae adhaerens, trita splendens, mollis, depingens. Aqua superfusa in frustula et pulverem dissiliens, cum Acidis non effervescent; aspirata Argillam redolet; saporis sit terreo-subausteri.

* BORAX.

BORAS SODAE ALCALINUM BAT. BORAS SODAE BAV. GALL. SUBBORAS SODAE LOND. NATRUM SUBBORACICUM. Sal, invenitur in Persia, Thibeto et America australi. —

BORAX VENETA s. RAFFINATA. Venetianischer- oder gereinigter Borax.

Refert aut glebas salinas subcrystallinas, aut, praecipue si arte crystallisata fuisset, prismata vel rectangularia obliqua, vel sex- et octogona irregularia, lateribus duobus latioribus, planis duobus ad quatuor acuta. Sit alba, incolor splendens, diaphana, sat dura, contusione rumpenda, fracturae plano-conchoideae, splendidae; saporis primum mitis dulciusculi, refrigerantis dein alkalini; ponderis specifici 1,75. Aëris attacku pulvere albo obtegatur et inde impolita et opaca fiat. Igne facile liquetur ac turgeat in massam niveam, spongiosam raram, quae, post exhalationem Aquae crystallisationis, aucto aestu abeat in vitrum hyalinum album Aqua solubile, ex quo, si in crucibulo e Platina confecto fusa fuisset, Aqua interveniente, integra restitui possit; prunis iniecta non decrepitet. Solvatur in duodecim partibus Aquae mediæ caloris gradus et in duabus bullientis; in Spiritu Vini rectificatissimo insolubilis sit; solutio aquosa Chartam exploratoriam flavam brunneo colore imbuat, ac, affuso Acido Vitrioli nec muriaticum redoleat nec effervescat, sed lamellulas albas, nitentes tenues Acidi boracici (Salis sedativi Hombergii) exhibeat; instillato Liquore Salis Tartari non turbetur. —

Mucilaginem Gummi arabici in massam gelatinosam densam pervertit. —

PRAEP. Borax usta. Cremor Tartari solubilis.

BOTRYS MEXICANA.

CHENOPODIUM AMBROSIODES L. Planta annua Americae meridionalis, nobis hortensis. CL. V. ORD. DIGYN. SLG. OFF. PFL. LF. 13.

HERBA. Mericanisches Traubenkraut.

Herba florens, racemis foliatis simplicibus, foliis lanceolatis acuminatis, serrato-dentatis, glabris, dilute viridibus; odoris fragrantis, camphorato-terebinthinae; sapore odori congruo, aromatico, amaricante. Colligitur mense Julio; servatur in vasis bene clausis.

PRAEP. Tinctura.

BRYONIA.

BRYONIA DIOICA ET ALBA L. Plantae perennes indigenae, in sepibus habitantes. CL. XXI. ORD. MONADELPHIA. HAYN. VI. 23. SLG. OFF. PFL. LF. 10.

RADIX. Giftrüben, Zannrüben, Wurzel.

Radix permagna, crassa, fusiformis, saepe bifida; epidermide ex albido lutea, rugosa; substantia interna alba, carnosa; in taleolas transversas dissecta, annulis sibi invicem incumbentibus et radiis conspicua; sapore amaro-acri nauseoso; recens odoris taediosi; succo flavido lacteo resinoso abundans. Effodiatur quotannis autumno.

BUTYRUM.

Pinguedo de cremore Lactis vaccini agitando separata recens atque bene lota.

BUTYRUM. Butter.

Sit albo-flavens, vix odorem nisi dulciusculum spargens; saporis dulcis pinguis blandi grati, a sero liberum nec Sale communi conditum.

CACAO.

THEOBROMA CACAO L. Arbor Americae meridionalis et insularum Antillarum. CL. XVIII. ORD. DECANDR. HAYNE IX. 35. SLG. OFF. PFL. LF. 9.

SEMEN. Kakaobohnen.

Tres varietates seminum Cacao occurrunt.

CARACASANA, maxima, ovato-elliptica; testa-papyracea, subdura, striato-rugosa, cinereo-rufa, fragili; nucleo extus castaneo, rugoso-rimoso, in frustula irregularia, membrana tenui interstincta, fractu dissiliente, intus coloris laetioris; saporis proprii, grati, amariuseculi, pinguis, non mucidi.

BERBICENSIS, eadem forma, minor sed plus convexa; testa superficie incano-pulverulenta; nucleo peroleoso. —

RUBRA seu MARANHONENSIS et MARTINICENSIS, percompressa; testa rufa striata; nucleo amariusculo, subadstringenti, minus oleoso.

PRAEP. Butyrum.

* CALAMUS AROMATICUS.

ACORUS CALAMUS L. Planta perennis palustris Germaniae. CL. VI. ORD. MONOGYN. HAYN. VI. 31. SLG. OFF. PFL. LF. 4. —

RADIX. Kalmus.

Radix repens, longa, cylindrica, crassitie pollicari, subcompressa, geniculata, geniculis vaginatis, latere inferiore fibris ac cellulis rotundis multis obsita; epidermide, dum recens est, obscure viridi-fusca, substantia interna alba et spongiosa; epidermide soluta et post discissionem in longitudinem et post exsiccationem intus ex albo rufescens, extus pallide fusca et ob resectas fibrillas cicatriculis copiosis ac cellulis scabra, longitudinaliter rugosa; odoris fragrantis, grati; saporis aromatici, acris, amaricantis. Effodiatur vere aut sero autumnno.

PRAEP. Oleum destillatum. Tinctura.

CALENDULA.

CALENDULA OFFICINALIS L. Planta annua, Europae australis, arvensis, nobis in hortis. CL. XIX. ORD. NECESSARIA. HAYNE IX. 47.

HERBA RECENS. Ringelblume.

Herba florens caule erecto, ramoso, angulato, hirsuto; foliis oblongo-ovatis, dentatis vel sinuatis, inferioribus decurrentibus, superioribus amplexicaulis, hirsute-viscosis; floribus magnis, solitariis, radiatis, luteis vel aurantiacis; odoris fortis ingrati; saporis acriusculi, salsi; seminibus cymbiformibus muricatis, omnibus incurvatis. Colligatur floribus vix evolutis.

PRAEP. Extractum.

* CALX VIVA.

CALCARIA USTA BOR. CALX BAT. GALL: LOND. CALCARIA PURA BAV.

CALX VIVA. Ungelöschter = lebendiger = Kalk.

Eruiitur e lapide calcareo, (Kalkstein, Marmor) igne exusto, Acido carbonico (Aëre fixo) dum eruitur evanescente. Massas constituit albicantes, aut aliquantulum cineritias, primo duras, aëris contactu deinde friabiles et solubiles in pulverem. Ab Aqua affusa valde incalescat Calx et illius viginti quinque centesimas partes absorbeat sub strepitu et vaporum aquosorum eructatione, dilabens in Calcem exstinctam. Solvatur calore 14° in sexcentis partibus Aquae, indigens adhuc maiore copia bullientis. In Acido Salis tota, ita tamen, ut Acidum carbonicum (Aërem fixum) aut hydrosulphuratum (Aërem hepaticum) minime edat, solubilis. Solutio addito Spiritu Salis Ammoniaci caustici non turbanda sit. Alkalina praefert characteres. Servatur in vasis mur-rhinis vel vitreis probe clausis.

PRAEP. Aqua. Sal ammoniacum fixum.

CAMPECHENSE LIGNUM.

HAEMATONYLON CAMPECHIANUM L. Arbor Americae calidioris. CL. X. ORD. MONOGYN. SLG. OFF. PFL. LF. 13.

LIGNUM. Campechesenholz. Blutholz.

Lignum durum, ponderosum, tinctorium, e flavo rubrum; saporis subadstringentis, subdulcis; inter rodendum odorem Iridis florentinae referens.

PRAEP. Extractum. —

* CAMPHORA.

LAURUS CAMPHORA L. Arbor Indiae orientalis et Japoniae. CL. IX. ORD. MONOGYN. SLG. OFF. PFL. LF. 8.

CAMPHORA. Campher.

Concretum sui generis spontaneum, aut destillatione aquosa in excipula figulina, intus stramine Oryzae obducta, sublimatum; affertur in massulis globosis humidis plus minusve diaphanis, flavescens vel rubicundis, quae sublimatione, addita Calce viva, Creta seu Argilla, in phialis vitreis ab inhaerente Oleo empyreumatico depurantur, et in massa semiorbiculata, subtus concava, medio perforata concresecunt, libras duas circiter ponderante. Sit aspectu glaciei similis, nivea, nitida; tactu pinguiscula glabra; ponderis specifici 0,986; compagis subcrystallinae, etsi tenax tamen fragilis, fractura fibroso- et granuloso-lamellosa; odoris proprii insignis; saporis parum exaestuantis, tandem os refrigerantis amaricantis; aëri exposita sensim diffugiens. Calore 74° Olei instar fluat, facillime inflammetur, flamma lucida fumoque denso tota deflagrans. In Aqua parce sed in Spiritu Vini, Naphthiis, Oleis aetheribus et unguinis, in Acido Nitri et Aceti concentratissimo maiori in copia penitus, ast in liquidis alkalinis nullo modo solvatur. Adiuvente Spiritu Vini in pulverem reducit. Serva in vasis vitreis vel murrhinis bene clausis, loco frigido. —

Paratur etiam e DRYOBALANOPIS CAMPHORAE BONPLANDII, arboris Sumatranæ, truncis, ramis atque radicibus concisis, nec minus e radice varietatis LAURI CINNAMOMI L., Capura-Curundu, i. e. Cinnamomum camphoratum dicta, quae ultima præstantissima putatur.

PRAEP. Acetum camphoratum. Oleum camphoratum. Spiritus Vini camphoratus.

CANELLA ALBA.

CANELLA ALBA SCHWARZII. Arbor insularum Antillarum, præcipue Jamaicae. CL. XI. ORD. MONOGYNIA. HAYN. IX. 5. SLG. OFF. PFL. LF. 12. —

CANELLA ALBA. CORTEX WINTERANUS SPURIUS. Weißer Zimmt.

Cortex plerumque convolutus, interdum patens, pollices quinque longitudine non excedens, $\frac{3}{4}$ pollicis

et ultra latus, lineam dimidiam ad duas crassus; extus vel partim rarus ac ex gryseo-lutescens, vel epidermide pallida ferruginea tectus, superficie interna albida; fractura albida, granosa; saporis subamari, aromatici, Piperi et Caryophyllis propinqui; odoris paris suavis. Serva vasis probe clausis.

Saepe illi CORTEX WINTERANUS VERUS substituitur, ex WINTERA AROMATICA MURR., DRIMYDE WINTERI FORSTERI. HAYN. VIII. 35. SLG. OFF. PFL. LF. 12. terrae magellanicae Americae australis incola, ortus, sed segmentis pedem longis, latioribus, crassioribusque, cuticula ferruginea in latioribus, in tenuioribus pallidior rasa, striis transversis equidem ferrugineis tecta, fractura fuscescens densa; odore basilicino-piperino fortiore, sapore pari peracri facile distinguendus.

CANNABIS.

CANNABIS SATIVA L. Planta annua sativa CL. XXII. ORD. PENTANDR. HAYN. VIII. 35. SLG. OFF. PFL. LF. 6.

SEMEN. Hanffamen.

Nux minuta, globoso-depressa, ovato-obtusa; testa subcornea ex albido-fuscescens, striis et punctis brunneis picta, bivaluis, nitidula, glabra; nucleo albido, cuticula viridescens tecto; saporis mucilagineo-oleosi dulciusculi.

† * CANTHARIDES.

LYTTA VESICATORIA FABRICII. MELOE VESICATORIVS L. INSECTORUM ORD. I. ELEUTERATA. TRIBUS VIII. Annis siccioribus per omnem Europam temperatam, mensibus Junio et Julio gregarii Fraxinum, Syringam, Ligustrum, Caprifolium, Sambucum aliasque plantas devastantes inveniuntur.

CANTHARIDES. Spanische Fliegen. Canthariden.

Insecta coleoptera. Corpus octo ad decem lineas longum, duas ad tres largum glabriusculum, immarginatum; capite magno exserto, ovato, thorace latiore, antennis filiformibus, distantibus nigris; thorace subcylindrico, scutello minuto; elytris smaragdinis aureis, languidis, fornicatis, longitudine

abdominis; pedibus elongatis tenuibus, cursoriis; tarsis anticis quinque-posticis quadriarticulatis. Sint integra, odoris gravis viroso-taediosi, principio caustico erodente praedita. Colliguntur Junio et Julio, necantur Aquae vaporibus vasis infarcta et siccantur leni calore loco umbroso aëri patenti cribris imposita. In pulverem solum ex tempore rediguntur, qui sit viridis, nitens, non lanuginosus; odoris memorati insignis. Servantur in vitris bene clausis.

PRAEP. Emplastra vesicatoria Tinctura. Unguentum irritans. —

CAPILLUS VENERIS.

ADIANTUM CAPILLUS VENERIS L. Filix Europae ac Americae meridionalis. CL. XXIV. ORD. FILICES.

HERBA. Frauenhaar.

Stipite nigro, laevi, nitido; fronde bipinnata; pin-nulis obovato-cuneatis inciso-sublobatis; laciniis fertilium soro lineari-oblongo terminatis, sterilibus, serratis; soris oblongis vel subrotundis, indusiis membranaceis, e margine ortis, interius dehiscen-tibus, insertis; odoris fere nullius; saporis subad-stringentis, amariusculi.

PRAEP. Syrupus.

CARDAMOMUM MINUS.

ALPINIA CARDAMOMUM ROXB. ELETTARIA CARDAMOMUM MOTONH. AMOMUM REPENS SENN. Planta perennis palustris Indiae orientalis. CL. 1. ORD. MONOGYN. SLG. OFF. PFL. LF. 9. —

CARDAMOMUM MINUS. Kardamomen.

Pericarpium triquetrum, fragile, quasi papyraceum, utrinque acuminatum, striatum, ex albo luteum, lon-gitudine trium vel sex linearum; fovens semina parva subnigra, interdum fusca; sapore intense aromatico; odore fragrante camphoraceo. Serva in vasis bene clausis.

PRAEP. Tinctura.

* *CARDUUS BENEDICTUS*.

CENTAUREA BENEDICTA L. *CNICUS BENEDICTUS* GAERTN.
 Planta annua Europae calidioris, nobis hortensis.
 CL. XIX. ORD. FRUSTRANEA. HAYNE. VII. 34. SLG. OFF.
 PFL. LF. 10.

HERBA. Kardobenedicten-Kraut.

Caule erecto, subanguloso, rubicundo, ramis paten-
 tibus; folia radicalia perlonga, in petiolum decur-
 rentia, pinnato-lobata, lobis oppositis, remotis, si-
 nuato-dentatis; caulina sessilia subdecurrentia, basi
 latiora, versus apicem sinuata, emarginata, dentata,
 utrinque, sicuti caulis, villis albis subviscosis tecta,
 margine minutim spinosa, obscure viridia; odoris
 subunguinosi; saporis amarissimi subsalsi; calycibus
 duplicato-spinosis lanatis involucratis. Colligatur
 ante florum evolutionem mensibus Junio Julioque.

PRAEP. Extractum.

* *CAREX ARENARIA*.

CAREX ARENARIA L. Gramen perenne in Europae
 locis arenosis. CL. XXI. ORD. TRIANDRIA HAYNE V. 7.
 SLG. OFF. PFL. LF. 9.

RADIX. Sandriedgraswurzel. Große Graswurzel.

Radix repens, praelonga, calamum scriptorium
 tenuiorem crassa, teres, articulata, articulis vaginis
 paleaceis nigro-brunneis laceratis tectis et hic fibril-
 las agentibus, tenax; epidermide brunnescente; cor-
 tice albo squamoso, centro flavicante, annulo carente,
 sublignoso; recens odoris terebinthinacei, sicca vix
 odora; utraque saporis mucilaginoso-farinosi dul-
 ciusculi, sub finem amariusculi. Vere colligenda.

Non cum radice *CARICIS HIRTAE*, quae versus centrum
 annulo fusco munita est, aliarumque plantarum confundenda.

* *CARICA*.

FICUS CARICA L. Arbor Asiae et Europae meridio-
 nalis, apud nos in hybernaculis. CL. XXIII. ORD.
 DIOECIA. HAYN. IX. 13. SLG. OFF. PFL. LF. 4.

CARICAE. Ficus. Feigen.

Receptacula pyriformia seu turbinata, exsiccata, mollia, compressa, carnosae, ex albo-flaventia, intus excavata pulpam tenacem, subpellucidam, parum odoram, mucilagino-dulcem, et semina foventem copiosa, parva, flaventia; odoris repugnantis aciduli. Eligantur maiores ex Smirna allatae, repudiandae sunt durae, insectis erosae.

CARLINA.

CARLINA ACAULIS L. Planta perennis montana Germaniae et Helvetiae. CL. XIX. ORD. AEQUALIS. SLG. OFF. PFL. LF. 14.

RADIX CARLINAE s. CARDOPATAE. Eberwurzel.

Radix cylindrica, ramosa, crassitie digiti, rugosa, tuberculata, e tuberculis fibras agens; epidermide cinereo-fusca; substantia interna lucide flava, compactiori; medulla annulo fusco cincta radiata; recens odore ingrato fortiori; sapore resinoso acri amaro, dum recens est aromatico. Vere effodienda.

* CARVUN.

CARUM CARVI L. Planta biennis pratensis Germaniae. CL. V. ORD. DIGYNIA. HAYN. VII. 19. SLG. OFF. PFL. LF. 14.

SEMEN. Kümmel.

Semina bina in fructum quendam parvum ovato-oblongum, striatum, coalita, iam divisa lineari-oblonga, subincurva, obscure fusca, viridula; odoris peculiaris fragrantis; saporis aromatici, subamari, acris.

PRAEP. Oleum destillatum.

* CARYOPHYLLATA.

GEUM URBANUM L. Planta perennis in sylvis et locis umbrosis crescens. CL. XII. ORD. POLYGYNIA. SLG. OFF. PFL. LF. 6.

RADIX. Nesselwurzel. Benedictenwurzel.

Radix iunior mere fibrillosa, dein e rhizomate brevi oblongo calamum scriptorium crasso, inprimis ex apice, fibras copiosas, longas, attenuatas, flexuoso-intricatas, cinereo-brunneas, fragiles, medulla alba instructas agens; epidermide brunneo-rutila, longitudinaliter rugosa, squamis emarcidis; cortice albente, fibroso-lignoso, crasso; medulla violaceo-rubra, cellulosa, cellulis in sicca transversis vacuis; recens odore et sapore aromatico Caryophyllis aromaticis simili, ceterum amariuscule-austera, Chinam sapore quidquam aequans, caute siccata odore et sapore eodem etsi debiliore. Mense Aprili seu Maio, quam primum herba progerminat, effodienda est. Servatur in vasis clausis.

* CARYOPHYLLI AROMATICI.

CARYOPHYLLUS AROMATICUS L. EUGENIA CARYOPHYLLATA THUNBERG. Arbor insulis Moluccis indigena, in Africa orientali et in Indiis occidentalibus culta. CL. XII. ORD. MONOGYN. SLG. OFF. PFL. LF. 13.

CARYOPHYLLI AROMATICI. Gewürznelken.

Flores involuti siccati; calyces inferi, compresso-teretiusculi, obtusi; quo teretiores et crassiores, eo praestantiores; dentibus quatuor triquetris concavis terminati; ferruginei; corolla tetrapetala, globoso-imbricata, testacea. Sint sine rugis, non aridi, triti oleum exsudantes; odoris fragrantissimi suavis DIANTHO CARYOPHYLLO similis; saporis aromatici, calidi acris, amaricantis. Videas, ne Caryophyllis, distillatione ab Oleo aethereo liberatis, adulterati sint, nec Cayennensibus gracilibus, acutioribus coloris fuscii nigrescentis, minus aromaticis ac vilioris pretii. Serva in vasis bene clausis, pulverem in vitro obturato.

PRAEP. Oleum destillatum. Tinctura.

CASCARILLA.

CROTON ELUTERIA SCHWARTZI. CLUTIA ELUTERIA L.
Frutex Americae meridionalis, in Peru, Paraguay et
Jamaica frequens. CL. XXI. ORD. MONADELPHIA.

CORTEX. Kaskarillrinde.

Cortex ramorum in segmentis convolutis, duos
ad quatuor pollices longis, et dimidium ac ultra
latis, quadrantem lineae ad unam crassis; vel nudus
tum ferrugineo-fuscus, vel epidermide albida tectus,
hinc inde nodosus, per longitudinem rugis multis
decurrentibus ac rimis parvis transversariis obsitus;
substantia corticali ferrugineo-fusca, compacta, pon-
derosiore; transversim fracta resinosa, aequabili;
odoris grati aromatici, accensa submoschati, saporis
aromatico-acris, amari.

PRAEP. Extractum.

* CASSIA CINNAMOMEA.

LAURUS CASSIA L. Arbor Malabaricae insularum-
que Sumatrae et Javae incola, etiam in insula Mar-
tinica culta. CL. IX. ORD. MONOGYN. SLG. OFF. PFL.
Lf. 5.

CORTEX CASSIAE CINNAMOMEAE, s. CINNAMOMI
INDICI, s. SINENSIS. Zimmt-Cassie, Gemeiner Französischer
oder Chinesischer Zimmt. —

Cortex interior, Cinnamomo acuto similis, Oleo vero
ditior, coloris magis fusci rutilique; obvisus in fas-
ciculis pedes duos circiter longis, libram unam civ-
pendentibus; compositis ex segmentis lineam qua-
drantem ad unam crassis, crassioribus non adhiben-
dis, convolutis unguem dimidium et ultra latis, gla-
bris, in fracturae loco aequabilibus pallidioribus;
odoris cinnamomei, minus tamen grati; saporis ignei
dulcis cinnamomei aromatici, tamen isto diuturnioris.
Non cum CASSIA LIGNEA confundenda, quae mucila-
gine ita repleta est, ut pulvis cum Aqua bulliente
infusum mucilaginem producat. Serva vasis bene

clausis. Caveas, ne inertem, mucidam vel destillatione Oleo privatam recipias.

PRAEP. Aquae. Oleum destillatum. Syrupus. Tinctura.

* CASTOREUM.

CASTOR FIBER L. CL. I. MAMMALIA. ORD. CLIRES. In Lapponia, Sibiria, Polonia, Germania et Canada ad ripas flumineas et lacustres sylvaticas vivens.

CASTOREUM MOSCOVITICUM. Russisches Bibergeiß.

CASTOREUM CANADENSE s. ANGLICUM. Canadisches oder englisches Bibergeiß.

Secretum animale proprium, unctuosum et semifluidum in animale vivente; in folliculis recenter excisis sordide luteum vel aurantiacum, in siccis brunescens aut subrufum, opacum; siccatum fragile, friabile, fractura, cellulas e membrana albida constitutas, cum massa coloris dicti, aspectus et consistentiae cereo-resinosae, farctas, praebente; ingrate graveolens; saporis acris amari nauseabilis, calore ignis inflammabile Aquam destillatione suo odore imbuens. Extractum aquosum huius materiae addito Lixivio caustico Alkali volatile eructet, sed nullo modo tenorem Acidi Gallarum aut principii tannici prodat.

Optimum est sibiricum s. moscoviticum, cui etiam polonicum, borussicum et germanicum adnumeratur; canadense aut anglicum folliculis minoribus contentum, bonitate et viribus multo est inferius quam illud.

In folliculis binis propinquis, in utroque sexu genitalibus, nempe in masculo peni adiacentibus, in femella in vaginam hiantibus, altero semper minore, nascitur. Sint Ovo gallinaceo maiores, uncias duas usque tres ponderantes; rotundato-obliqui, fundo ampliori, emissoria versus attenuati, complanati; vestiti membrana lucide brunnea, non obscurata, coriacea, crassa, tenaci, integra, solum vestigia folliculi adiposi resecti gerente; foventes cavum in-

aequali in parenchymate ex parte membranoso-celuloso, intertexto dissepimentis multis tenacibus flexuosis varie inter se coadunatis, farcto Castoreo. Asservatur in folliculis in vasis vitreis vel murrhinis bene clausis, loco frigido.

Artefactum penetranti odore et sapore privatum est, frustulosum, resinosum, aut pinguedinosum, ac cellulis membranaceis caret, sacculi absque caverna et non tam gibbosis, quam in sincero. Corruptio Castorei cum Gummi Ammoniaco, Sagapeno, Arena, Melle odore et sapore facile detegitur. Artefactum et corruptum nunquam adhibeatur.

PRAEP. Tincturae.

CATECHU.

ARECA CATECHU L. Palma Cochinchinae et Chinae incolae. MIMOSA CATECHU L. s. ACACIA CATECHU WILLD. aliarumque, arbor Indiae orientalis. CL. XXI. ORD. MONADELPHIA, et CL. XXIII. ORD. MONOECIA. HAYN. VII. 35 et 48. SLG. OFF. PFL. LF. 10.

TERRA CATECHU. SUCCUS IAPONICUS. Katchu. Japansische Erde.

Extractum aquosum nucleorum Arecae vel Mimosarum dictarum induratum; fragile, ex nigro et luteo fuscum, in fractura nitens, percursum striis pallidioribus; odoris nullius; saporis adstringentis dein subdulcis, linguae non adhaerens; in Spiritu Vini rectificato, Aceto et in Aqua fervida aequae solubile, addito Liquore Ferri saliti praecipitatum viride demittens. Adulteratur Terra argillacea punicea, quae vero in Aceto et Spiritu Vini non solvitur.

PRAEP. Tinctura.

CENTAURIUM MINUS.

GENTIANA CENTAURIUM L. CHIRONIA CENTAURIUM WILLD. ERYTHRAEA CENTAURIUM RICH? Planta annua Germaniae, nobis indigena. CL. V. ORD. MONOG. HAYN. I. 29. SLG. OFF. PFL. LF. 6.

HERBA. Tausendguldenkraut. Rother Wurin.

Hera florens; caulis herbaceus, erectus, superius bipartitus inque florum punicei coloris corymbum terminatus; folia ovato-lanceolata, integerrima, trinervia, sessilia, glabra, subsucculenta, laete viridia, superiora angustiora; odoris vix ullius; saporis sub-acris-amari. Florifera colligitur mense Julio.

PRAEP. Extractum.

* CERA.

Substantia vegetabilis propriae indolis, e polline florum ab APIBUS MELLIFERIS L. collecta et in earum corpore quadammodo modificata.

CERA CITRINA, FLAVA s. CRUDA. Gelbes Wachs.

CERA ALBA, s. DEPURATA. Weißes Wachs.

Cera indurata, flava, tenax, fracturae granulosa; naturae oleoso-unguinosa, inter resinas et sebum mediae; ex favis Melle profluo vel expresso liberatis et addita Aqua calore colliquatis in panes orbiculares variae molis et crassitiei gignitur; odorem melleum etiamnum spirat; saporeque debili, balsamico-cereo linguam, inter masdicandum dentibus non adhaerens, afficit. Puram esse a Resina, Pice, Terebinthinae confirmat Spiritus Vini rectificatissimus frigidus cum ea digestus nil odori solutive in se recipiens; a farinosis transitus liquatae per filtrum sine residuo pulverulento; ab immixto Sulphure pulverato accensae odor sulphurei foetoris expers. In Oleo Terebinthinae tota solvatur. —

Alba, quae ex citrina ad solem Aqua frequenter irrigata prodit, in discis tenuioribus occurrit, candida, subdiaphana, splendoris proprii debilis; odoris ac saporis parci cerei non unguinosi; durior etiam fragilior, in fractura vix conchoidea et paulo gravior est, attamen Aqua levior, ponderis specifici 0,96 — 0,966; puram sese approbat a Cerussa, si cum Aceto decocto nil illi inferat plumbei, a Sevo, si maculam telae sericeae inductam Spiritus Vini rectificatus

omnem deleat. In copia Spiritus Vini rectificatissimi bullientis solubilis, refrigeratione fere tota ex eo discedens, equidem ab Oleo Terebinthinae recipitur.

PRAEP. Ceratum simplex.

CERASI ACIDI.

PRUNUS CERASUS L. CERASUS ACIDA GAERTN. Arbor in hortis colitur. CL. XII. ORD. MONOGYN. HAYN. IV. 42. SLG. OFF. PFL. LF. 5.

FRUCTUS RECENTES. Saure Kirschen.

Drupa globosa; epidermide obscure-rubra; parenchymate carnosio, turgente succo sanguineo inodoro acido-dulci subaustero; fovente putamen albescens globosum; nucleo albo striato amygdalino.

PRAEP. Syrupus.

✱ * CERUSSA ALBA.

OXYDUM PLUMBI CARBONATUM PER ACIDUM ACETOSUM BAT. CARBONAS PLUMBI BAV. GALL. SUBCARBONAS PLUMBI LOND.

Plumbum carbonicum corrosione Plumbi metallici vapore Aceti paratum.

CERUSSA ALBA. CERUSSA IN LAMELLIS. Bleiweiß. Schieferweiß.

Sit nivea, valde ponderosa; venalis vel in conis obtusis (veneta, hollandica) fracturae minutim granulosa porosa impolita, vel in laminis sonoribus, texturae compactioris, fracturae lamellosae obvia; facile pulverisanda. Omnis odorem edat subacidulum et saporem subdulcem os siccantem nauseosum. In Aqua vix solvatur, carbonibus imposita igne tubuli feruminatorii tota in Plumbum, sine scoria terrea, reducatur. In Acido Nitri facile sub effervescentia insigni tota solvatur; solutio cum Spiritu Salis ammoniaci caustico a Plumbo oxydato liberata, neutra, instillato Liquore Kali oxalici, Calcem non designat; tum a Creta, Gypso libera censenda. Nec Plumbum

muriaticum nec sulphuricum contineat, itaque decoctum Cerussae in Aqua destillata, filtratum, affusa Liquore Argenti nitrici, praecipitato, Aqua vel Acido Nitri irresolubile, careat.

PRAEP. Emplastrum album coctum. Unguentum album.

CHAEREFOLIUM.

SCANDIX CEREFOLIUM L. CHAEROPHYLLUM SATIVUM ROTH. et SPRENG. Planta annua Europae meridionalis, nobis hortensis. CL. V. ORD. DIGYN. HAYN. VII. 14.

HERBA RECENS. Körbel.

Caulis erectus, glaber, ramosus, striatus; folia patentia, bipinnata, incisa, radicalia et inferiora caulina tripinnata et longius petiolata; omnia pallida, tenera; recentia odore grato balsamico-aromatico, praecipue trita; sapore pari dulci. Involucrum nullum, involucrum partiale di-vel triphyllum, foliolis lanceolatis, revolutis, pilosis; fructus conicus, ecostatus, evittatus, glaber, raphe sulcatus. Carpantur folia ante florescentiam.

Chaerefolio nonnunquam incaute iuncta invenitur, promiscue in hortis crescens, AETHUSA CYNAPIUM L.; haec noxia et vomitum ac tormina ciens, discrepat odore suballiaceo; ultimis foliorum pinnulis nitidioribus, elongatis acutis, pendulis; involucro partiali triphylo longo, dimidiato seu ad latus extimum reiecto; fructibus subglobosis costato-sulcatis.

CHAMOMILLA ROMANA.

ANTHEMIS NOBILIS L. Planta perennis Europae meridionalis, nobis hortensis. CL. XIX. ORD. SUPERFLUA. SLG. OFF. PFL. LF. 10.

FLORES. Römische Kamille.

Flores pedunculati compositi radiati; calyce communi haemisphaerico, minutim lanuginoso, sulcato, imbricato, squamis linearibus adpressis; flosculis disci lutei infundibiliiformibus, ore crenatis, grate fragrantibus; sapore aromatico calidiusculo amare-

scenti; flosculis radii numerosis albis ligulatis linearibus obtusis, crena duplici emarginatis, patentibus brevibus; odore herbaceo; fere insipidis. Recens evoluti colligendi. —

* CHAMOMILLA VULGARIS.

MATRICARIA CHAMOMILLA L. Planta annua ubique in cultis crescens. Cl. XIX. ORD. SUPERFLUA. HAYN. 1. 3. SLG. OFF. PFL. LF. 10.

FLORES. Kamillen.

Flores terminales pedunculati, compositi radiati; calyce communi arcte imbricato, squamulis calycinis margine membranaceo-albis aequalibus; receptaculo conico, nudo, cavo; flosculis disci luteis infundibuliformibus, grate fragrantibus; saporis aromatici amari; flosculis radii albis reflexis inodoris; insipidis. Colligantur mense Junio recens evoluti.

Flores hi ab ANTHEMIDIS ARVENSIS inodoris ANTHEMIDISQUE COTULAE foetidis floribus sollicite distinguendi sunt, et quidem tum odore, tum paleis setaceis in Anthemidum receptaculo reperiendis.

PRAEP. Aqua destillata. Extractum. Oleum destillatum. Oleum coctum. Syrupus.

CHELIDONIUM MAIUS.

CHELIDONIUM MAIUS L. Planta perennis in locis ruderatis, umbrosis et ad sepes frequens. Cl. XIII. ORD. MONOGYN. HAYN. IV. 6. SLG. OFF. PFL. LF. 3.

HERBA RECENS. Großes Schöllkraut.

RADIX. Schöllkraut-Wurzel.

Herba subflorida caulibus erectis hirsutis, superne dichotomis; ramis divaricatis. Folia magna tenuia, pinnata, foliolis subpetiolatis, ovatis, sinuato-lobatis, superne glabris ex flavo viridibus, subtus pubescentibus, petiolo villosa. Tota herba recens graveolens, succo croceo lactescente ex amaro acri turget, sicca inodora ingrata amarescit. Colligenda florescens.

Radix cylindrica, fibrosa, pollicem crassa; epidermide ex rufo fusca; intus lutea; succo croceo acri turgida; odoris ingrati gravisque; saporis amari acris. Effodienda mense Aprili.

PRAEP. Extractum.

* CHINA FUSCA.

CINCHONA CONDAMINEA HUMB. et BONPLAND. C. OFFICINALIS VAHL; et CINCHONA SCROBICULATA HUMB. et BONP. C. PURPUREA RUIZ et PAUON. Arborea Americae meridionalis, praesertim regionis Loxae in provincia Quito. CL. V. ORD. MONOGYN. HAYN. VII. 37. SLG. OFF. PFL. LF. 8.

CORTEX CHINAE FUSCAE, PERUVIANUS FUSCUS, s. OFFICINALIS. Braune Chinarinde. Peruvianische Fieberrinde.

China fusca optima, China de Loxa, China coronae. Affertur in segmentis pollices duos vel sex longis, lineam ad digitum minimum latis, lineam dimidiam vel unam crassis, marginibus convolutis; duriusculis; epidermide e cinereo-fusca, nigrescente, scabra, rugosa, transversim fissa ac sulcata, fissuris parallelis, profundis tecta; saepe lichenibus vestita, quorum species tres imprimis distinguuntur, prima formam cuticulae albae pulverulentae, secunda lobos foliaceos, superne albos inferne nigrescentes facile detractiles, tertia fibras teretes flavente-albas, longas, ramosas, capillares referens. Segmenta tenuiora transversim fracta, fracturam aequabilem, granulosa compactam, adultiora parem subfibrosam, fibrosioremque, si liber albidus adest, praebent. Cortex ipse sit ferrugineo-fuscus, in fractura versus epidermidem annulum intensius tinctum praebens; latere interno subferrugineus colorisve cinnamomei; odoris debilioris aromatici, submucidi proprii, ast non corrupti; saporis ex amaro austeri; pulveratus coloris fuscus.

Infusum cum Aqua destillata bulliente paratum dein refrigeratum ac filtratum, lacte aureum, per-

spicuum, vix turbidum, a decocto Collae piscium albidum perfloccosum fit, paulo minus instillata Tinctura Gallarum; affuso Liquore Tartari emetici colore gryseo-albo valde turbatur et cum Liquore Vitrioli Martis oxydati mixtum, primum coerulescit, affusione ulteriore Liquoris glaucum fit, denique obscure prasinum, nigrescens et turbidum evadit, praecipitatum coloris paris deponens. Decoctum aquosum servidum rubello-fuscum, refrigeratum rutilo-flavum, valde lactescens, Chartam exploratoriam coeruleam colore rubello tingens.

Cortex Chinae gryseae, a CINCHONA SCROBICULATA HUMB. et BONP. ut dicunt, originem ducens, etiam China de Lima optima appellatus, antecedenti similis, sed discrepans segmentis pollices sex ad decem longis, strictis; epidermide tenuiore subcoerulescenti-grysea, rugulis longitudinalibus ac fissuris transversis minutis alternis percursa, saepe lichene albo pulverulento vestita, nunquam autem cum foliaceo ac filoso, Chinae de Loxa propriis, superficie lateris interni ferruginea; fractura transversali coloris clarioris, valde aequabili, annulo tamen obscuriore resinoso praedita; infuso aquoso pallidior, reagentibus tentato phaenomena fere similia uti China de Loxa praebente; decocto ferrugineo-flavo, pallidior, minus acidulo, amariore.

Corticis bonae notae infusum aquosum nunquam signis chemicis essentialibus supra indicatis careat. Pulveratum venalem, anglicum dictum, non emas.

Cortex CHINAE HUANOCO, HUAMALIES MINOR, et TEN CHINA seu TEEN CHINA Anglorum, incertae et variantes species corticis Chinae, a mercatoribus sic dictae, vel non satis cognitae vel parum efficaces sunt. Species Chinae fuscae falsae, cortici genuino forma et dimensione similis, signis sequentibus facile recognoscitur et, si adest, rejiciatur:

Epidermide cinerea, vel, praecipue in segmentis tenuioribus, e cinereo rutila, striis ac rugis decurrentibus aspera, interdum transversim fissuris angustioribus cicatrisata; cortice, epidermide privato, glabro nitente, coloris sanguineo-brunnei, ad latus internum et in fractura transversali aqua-

bili, dilutioris; sapore acidulo-amaricante styptico fatuo, cortici genuino alieno; infuso aquoso rubicundo, claro, a Liquore Tartari emetici vel Tinctura Gallarum vix mutabili.

PRAEP. Elixir roborans. Extracta. Tinctura.

* CHINA REGIA.

CINCHONA LANCEIFOLIA MUTISII. CINCHONA ANGUSTIFOLIA SEU OFFICINALIS RUIZ., (QUINOLOGIAE SUPP.)
CINCHONA NITIDA RUIZ et PAVON. (FLORA PERUANA.)
CINCHONA CONDAMINEA VAR. β LANCEOLATA LAMBERT.
Arbor Americae meridionalis, praesertim regionis la Paz-in provincia Peru, CL. V. ORD. MONOGYN. HAYN. VII. 38.

CORTEX CHINAE REGIAE, s. PERUVIANUS REGIUS.
Cortex Chinae calissaya mercatorum. Röntigs; Chinarinde.
China Callfaya.

Cortex ramorum crassiorum et trunci Cinchonae indicatae. Seu semi-canaliculata, seu a duobus lateribus convoluta; dimidium vel ultra pedem longa; dimidium pollicem ad duos lata; unam ad tres lineas crassa (crassior reiicienda); vel epidermide praedita, tum si cuticula et crusta Opegraphorum obtegatur, cinerascens, valde rugosa, in longitudinem et transversim fissa ac sulcata et inde reticulata fissurarum margine prominente; vel epidermide privata, tum coloris cinnamomei rutili, laevis compacta, hic illuc nodis protuberantibus et transversim ac in longitudinem sulculis tenuioribus notata. Superficie interna lineata, coloris cinnamomei; transversim fracta, stratum externum tenue, coloris castanei, et internum crassius, coloris cinnamomeo-rubelli praebet, intermixtis vasorum fasciulis, setosis, minutis, pallidioribus; longitudinaliter fissa, oculo armato punctis et aciculis crystallinis, splendidis obsita adparens. Pulverata e flavo rubella; odoris proprii balsamici.

Infusum aquosum filtratum vix flavescens; saporis aciduli, peramari, subausteri; a decocto Collae piscium et Tinctura Gallarum turbidum fit, addito Liquore Tartari emetici valde lactescit, et cum Liquore

Vitrioli Martis oxydati mixtum, primum e gryseo coeruleo ac turbatur, ulteriore instillatione Liquoris olivaceum viride evadit et clarum intense prasinum redditur, denique aliquo tempore elapso, iterum turbatur, praecipitatum sordide viride deponens. Decoctum refrigeratum magis flavescens, tamen rubellum. Videatur, ne China regia cum flava commutetur aut commisceatur.

China regia integra fraudulenter, ut dicunt, per macerationem in Aqua acidula Chinino suo partim privata et cortice bonae notae venali intermixta, facile distinguenda, si fricando cum panno a pulvere privetur, colore obscuriore brunneo, sapore minus amaro, subsalso, decocto debiliore.

PRAEP. Chininum sulphuricum. Syrupus. Tinctura.

CHINA FLAVA, CARTHAGENENSIS a mercatoribus appellata, cortex a ramis et trunco PORTLANDIAE HEXANDRAE LINN. filii. COUTAREAE SPECIOSAE AUBLET. CL. V. ORD. MONOG. Gelbe oder Carthagena Chinuarinde.

Adfertur in segmentis rarius convolutis, plerumque planioribus, saepius retroflexis; tres ad sex pollices longis, partem octavam usque dimidiam pollicis crassis, dimidium ad unum pollicem latis; epidermide sordide ferruginea, subochracea tenui, huc et illuc cuticula albida tecta, longitudinaliter sulcata ac rugosa, partim laevi sub-suberosa, tuberculis oblongis obsita; epidermide itinere rasa, cortice coloris e fusco-flaventis etiam in latere interno, quod strigosum et filoso-lignosum apparet; stratum externum corticis, fractura transversali intensius tinctum, subgranosum, internum pallidius, sine ullo splendore crystallino, aequae ac per raro in fissura longitudinali. Pulveratus cortex sordide ferrugineus; odoris debilis mucidi. Infusum aquosum vix flavescens, saporis amaricantis, subadstringentis mucidi debilioris, a decocto Collae piscium vix fere turbatur; Tinctura Gallarum affusa floccos flavente-albos ex eo secernit, addita Liquore Tartari emetici paululum turbatur; a Liquore Vitrioli Martis oxydati e flavo virescit, mox colorem sordidum induit, et pro momento pellucida remanet, denique praecipitatum parcum deponit.

CHINA RUBRA.

CINCHONA OBLONGIFOLIA MUT. HUMB. et BONP. CINCHONA GRANDIFOLIA POIRETII. Arbor Americae meridionalis in Andibus crescens. CL. V. ORD. MONOG. HAYN. VII. 41. SLG. OFF. PFL. LF. 8.

CORTEX CHINAE RUBRAE, s. PERUVIANUS RUBER.
 Rothe Chinarinde. Rothe peruvianische Rinde.

Cortex trunci et ramorum, venalis apud nos in frustis pro modo collectionis et vetustatis diversis, mox semi-canaliculatis mox planioribus, a pollicibus quatuor ad pedem dimidium vel unum longis, unum ad duos pollices latis, qui quatuor linearum crassitudinem non excedunt. Superficie externa, ratione incrementi ac explicationis epidermidis, equidem rasurae in itinere consecutae, aspectus varii, vel cuticula gryseo-alba tecta, rugis et verrucis continuis decurrentibus lacerata, transversim rimis profundis parcis circumscissa, vel cuticula itinere ablata, epidermidem castaneam praebente; latere interno flavescens-fuscus, rubicundus, tenuiter lineatus, fibrosus, tamen densus. Cortex ipse refert strata duo in iuniore luculentius divisa, externum castaneum, compactum, discissum resinose splendens, internum fibroso-lignosum, coloris cinnamomeo- et aurantiaco-rubelli; in longitudinem fissus ac luci admotus, cumulate punctis crystallinis albidis micans. Pulveratus ex aurantiaco et bruno-ruber; odoris proprii subaromatici submucidi. —

Infusum aquosum filtratum flavum rubicundum (seu coloris Vini vetustioris albi;) saporis amarican-tis, austerioris, quo speciebus antecedentibus excellit; a decocto Collae piscium vix turbatur; cum Tinctura Gallarum mixtum floccos copiosos carnei coloris edit, aequae ac parciores, si Liqueur Tartari emetici additur; affuso Liqueure Vitrioli Martis oxydati, primum viride-flavens fit, dein colorem drupae Oleae europaeae induit et vix turbatur. Decoctum fervidum pellucidum e fusco-rubrum, refrigeratum valde turbidum, aurantiaco-rubellum, lactescens apparet et sedimentum lateritii coloris deponit.

Cave, ne a mercatoribus Chinam regiam seu flavam, artifice rubore tinctas, pro China rubra accipias. Tincta et colore laetiore, rubore in fractura carente ac indole infusi aquosi variante recognoscenda.

CHINA NOVA SEU SURINAMENSIS ab EXOSTEMA ANGSTIFOLIO ROEMER et SCHULTES, CINCHONA ANGSTIFOLIA SCHWARTZ; arbusto? surinamensi, iamaicensi, originem ducens; CL. V. ORD. MONOGYN. HAYN. VII. 46; Neue oder Surinamische Chinarinde; interdum Chinae rubrae intermixta reperitur et sedulo eligenda ac reiicienda est. Refert segmenta ad pedem longa, recta, canaliculata, patentia, pollicem et ultra lata lineam dimidiam ad duas crassa, rarius crassior; tecta epidermide cinereo-albida, rutila, huc illuc nigricante, tenui sublaevi, interdum in longitudinem minute venoso-rugosa vel transversim parce ac tenuiter fissa, etiam lichenibus albis pulverulentis vestita; latere interno e rubro-ferrugineo; cortex ipse est fibroso-lignosus compactus, facile in longitudinem frangendus, coloris carnei, atmosphaerae tactu e fusco rubelli; facilis pulveratu; odoris fatui, Angusturae verae propinqui; saporis paris amari nauseosi. Infusum aquosum e rubro fuscum obscurum, Tincturae Rhei aquosae simile, cum decocto Collae piscium permixtum floccos rutilos emittit, addito Liquore Ferri saliti intense glaucum fit, ac praecipitatum obscurius deponit, a Tinctura Gallarum et Liquore Tartari emetici non mutatur. —

Ceterae Chinae spuriae species, uti Caribaea et de St. Lucia facile ob amaritiam insignem, nauseam moventem, ac forma dignoscuntur. —

CICHORIUM.

CICHORIUM INTYBUS L. Planta biennis ad margines agrorum et viarum, etiam culta. CL. XIX. ORD. AEQUALIS. HAYN. II. 24. SLG. OFF. PFL. LF. 7.

RADIX. Gemeine Cichorie. Wilde Wegwarten.

Radix ramosa, circiter pollicem crassa et pedem longa; epidermide spadiceo-fusca; cortice carnoso albo, in recenti lactescente; substantia interna duriuscula, striato-radiata, pariter lactescente; medulla orbiculata; inodora; saporis intense amari. Effodiatur primo vere aut Septembri. —

* CUCUTA.

CONIUM MACULATUM L. Planta biennis umbellata in ruderatis, fimetis et ad pagos CL. V. ORD. DIGYN. HAYN. I. 31. SLG. OFF. PFL. LF. 4.

Caulis erectus, teres, fistulosus, sursum ramosissimus, glaber, nitidus, leviter striatus, maculis fuscis, rubris et atropurpureis obsitus; umbella plana; involucrum universale polyphyllum reflexum; involucella dimidiata, tri- vel tetraphylla; flores albi; fructus ovati, lineam unam et dimidiam longi, seminibus duobus convexis, quorum utrum costis quinque obtusis, immaturis crenulatis, notatum est, valleculis planis; radice fusiformi albida.

HERBA. Schierling.

Folia inferiora magna petiolata; petiolis una cum ramis maculatis uti caulis, glabris; tripinnata, foliolis ovato-oblongis, acutis, profunde pinnatifidis, laciniis inciso-serratis, serraturis acutis, interdum subobtusis; folia in caule superiora minus composita, in vaginis angustatis, margine membranaceis, sessilia; plane viridia, subtus pallidiora, glabra; trita odoris murini seu Cantharidibus similis; saporis nauseosi et subdulcis. Colligenda est Cicuta altero anno, ante florum expansionem, ex locis siccioribus, herba probe siccata in vasis bene clausis servanda; in hortis culta plerumque ferme haud efficax est. PLANTA NARCOTICA.

Signis dictis a plantis similibus dignoscenda, quae variis partibus ab ea differunt; scilicet CHAEROPHYLLUM BULBOSUM L. caule, etsi rubro-maculato, tamen articulis inferioribus piloso-scabris, omnibus prope genicula turgidis, foliorum pinnulis tenuissime divisis, costa hirsuta; CHAEROPHYLLUM SYLVESTRE L. caule maculis carente, sulcato, infra piloso, vaginis striatis intus margine villosis; CHAEROPHYLLUM TEMULUM L. caule hirto, scabro, geniculis tumidis, foliis hirsutis; omnes hae plantae involucellis polyphyllis; AETHUSA CYNAPIUM L. caule immaculato, quasi pruina violacea obducto, foliolis obscuro-viridibus, inciso-linearibus acutis, pendulis, subtus nitidissimis; CICUTA VIROSA L. SEG. OFF. PFL. LF. 12, in aquis crescens, radice crassa, verticillata, fibris obsita, cava, locularis dissepimentis farctis, una cum caulis articulis imis radicantibus, incisura succo luteo redundante; foliis etsi tripinnatis, tamen foliolis terminalibus profunde trilobis, involucello polyphylo; omnibus odore diversis.

PRAEP. Extractum. Emplastrum.

* CINA.

ARTEMISIA SANTONICA L. ART. CONTRA L.? Fru-
ticuli in Tartaria, Persia et Syria frequentes. Cl.
XIX. ORD. SUPERFLUA.

SEMEN CINAE v. CONTRA s. SANTONICI. Levantischer
Wurms- oder Zittwer-Saamen.

Anthodia pro semine simplici male habita. Ca-
pitula subaggregata, calycibus nondum expansis par-
vis, laevibus viridulis, imbricatis, squamis ovatis ob-
tusis concavis; oblonga aut oblongo-ovata; mixta
squamis calycinis, pedunculis parvis tenuibus, una
cum frustis ramulorum subtomentosis glaucis, foliis-
que subulatis obtusis, undique compressis carinatis;
seminibus parvis oblongis flaviusculo-virentibus vel
canescentibus glabris; odoris penetrantis nauseosi,
Zedoariae radices non dissimilis; saporis nauseosi
amari subacris. Serva in vasis bene clausis.

Semen Cinae Barbaricum (ab Art. glomerata Sieberi pro-
ductum?) e fragminibus minutis pedunculorum et petiolorum
ac flosculis minimis effloetis constans, interdum a mercatori-
bus Spiritus Salis Ammoniaci caustici aspersione viridinctum,
dein siccatum, et quod de ARTEMISIA PALMATA LAMARCHE
in Gallia meridionali carpitur, non adhibendum est.

CINERES CLAVELLATI.

KALI CARBONICUM CRUDUM BOR. CARBONAS POTASSAE
VENALE BAT. SUBCARBONAS POTASSAE CRUDUS BAV.
GALL. LOND. KALI SUBCARBONICUM CRUDUM HANN.
ALKALI VEGETABILE AERATUM CRUDUM.

Sal lixiviosum e cineribus lignorum per elixationem,
inspissationem et subsequentem ustulationem paratum.
Ex America septentrionali, Russia, Borussia, Polonia
et Germania, praesertim ex Franconia et Suevia
nobis adfertur.

CINERES CLAVELLATI. Pottasche. Rohes vegetabilis-
ches Laugensalz. Rohes kohlen-säuerliches Kali.

Cineres clavellati in glebis variae molis, informi-
bus, coloris albi, incani et incano-caerulei occu-

runt; tactu aëris facile humescentes et deliquescentes; saporis amari, urinosi, fervidi; eo puriores sunt, quo facilius in eodem aquae pondere solvuntur. Solutio diluta et cum Acido Nitri permixta, Gas carbonicum (Aërem fixum), nequaquam vero Gas sulphuratum (Aërem hepaticum) edat et saturata quamquam opalescat, tamen praecipitatum copiosius ne emittat, affusa dein Aqua hydrosulphurata, Acido Aceti acidula, metalla obnoxia ne prodat. Serva loco sicco, in vasis vitreis vel murrhinis, bene clausis.

PRÆP. Cineres clavellati depurati. Lapis causticus. Lixivium causticum vegetabile. Liqueur Cinerum clavellatorum.

CINNAMOMUM ACUTUM.

LAURUS CINNAMOMUM L. Arbor Indiae orientalis, imprimis insulae Ceylonae. CL. IX. ORD. MONOGYN.

CORTEX CINNAMOMI ACUTI s. CEYLANICI. Feiner Zimmt. Holländischer Zimmt. Ceylan-Zimmt.

Cortex interior (liber) ramis triennibus, ad summum quadriennibus detractus et ab exteriori liberatus, in tubulos, ita ut minora segmenta maioribus includantur, convolutus et sole siccatus. Venalis in tubis cylindricis occurrit, longitudine pedem unum vel duos, latitudine duos pollicis trientes non superantibus. Superficies tubulorum exteriorum e flavo et rubicundo vix brunnescat, percursa hinc inde brevibus rubiginosis venularum rudimentis; tubulorum interiorum, a prioribus dum siccantur, compressorum superficies, inde aspera et impressa; latus internum parum fibrosum, subasperum. Crassitudo libri sextam lineae partem vix excedat, inde etiam a cortice CASSIAE CINNAMOMEAE dignoscendus. Sit levis, substantiae compactae, nonnihil flexilis, fracturae non nimis inaequalis, pallidioris; odoris gratissime fragrantis, refocillantis; saporis primum saccharini, deinde valde aromatici, calidi, tandem subacris, cum levi adstrictione; infuso aquoso cum liquore Vitrioli Martis mixto nigrescente. Inter species venales, pro

aetate ramorum et pro solo, diversas, subtilem, mediam, et rudem, primam solum, de iunioribus ramulis provenientes, utpote Oleo aethereo insigniori praeditam, emas. Rudior species, fractura fibrosiore, et intermixtus interdum Cortex Culilawan sapore Nucis moschatae cum caryophylleo coniuncto recognoscitur. Serva in vasis bene clausis, pulverem in vitro obturato.

PRAEP. Oleum destillatum. Tinctura.

CITRUS.

CITRUS MEDICA L. CITRUS ACIDA ROXB. Arbor in Media et Persia spontanea, in Europa australi culta, apud nos in hibernaculis. Cl. XVIII. ORD. ICOSANDRIA. SLG. OFF. PFL. LF. 1.

POMA CITRI. Citronen.

CORTEX CITRI. Citronenschalen.

OLEUM DE CEDRO. Cedro-Öel.

Fructus baccatus, maturus recens, oblongus vel ovato-acuminatus, pollices duos vel tres longus crassusque, apice umbilicatus, basi obtusior; epidermide lucide-flava, punctata, glabra, amaricante aromatica, referta vasis utriculosis, Oleum aethereum suaveolens continentibus, copiosissimis; substantia corticali alba, fungoso-coriacea, inodora et vix sapida, tenuiore in fructu melioris notae, firmiter complectens parenchyma flavescens, novemloculare, vesiculosum, quod in vesiculis, praeter semina albidia oblonga, lubrica, amara, continet succum grate acidum, recens expressum turbidum, quiete defaecatum Vini albi coloris.

Cortices exsiccati in frustis vel ex ovato acuminatis vel spiralibus venduntur; epidermide minus fragrante sed amariore, a substantia corticali alba, crassiore, recidendo mundanda.

Oleum aethereum e corticibus recentibus fructus maturi, varietatis cuiusdam CITRI MEDICAE, in Gallia expressione obtentum. Sit stramineo-albidum, lucidum,

tenuis; ponderis specifici 0,85—0,845; fragrans, saporis grati non urentis, uti in Oleo vetustate corrupto.

PRÆP. Succus. Symplicium.

COCCIONELLA.

COCCUS CACTI COCCINELLIFERI L. et FABR. INSECTORUM ORD. X. RHYNGOTA. TRIBUS III. Insectum, CACTUM COCCINELLIFERUM et TUNAM L. plantas Americæ meridionalis, imprimis regni Mexicani, inhabitans.

COCCIONELLA. Cochenille.

Insecta parva, succo infectorio purpureo ditissima; fumo suffocata et solis calore siccata. Grana referunt atro-purpurea vel, pulvere albido (Talco) adspersa, grisea, striis transversis rugosa, in pulverem trita lacte-coccinea; odoris, imprimis pulverata, mucidi et animalis proprii; saporis parvis instar casei vetustioris aciduli; Spiritum Vini rectificatissimum colore coccineo tingentia.

COCHLEARIA.

COCHLEARIA OFFICINALIS L. Planta annua, in aggeribus collibusque maritimis Europæ borealis spontanea, apud nos in hortis culta et biennis. CL. XV. ORD. SILICULOSAE. HAYN. V. 28. SLG. OFF. PFL. LF. 3.

HERBA RECENS. Köffelkraut.

Herba florens succulenta; principio acris volatili prædita; flores in corymbo terminali, calyce tetraphyllo, corolla tetrapetala, alba, petalis ovatis, calyce duplo longioribus; folia nitide viridia, radicalia crassiuscula longius petiolata, cordata, obtusa, rotundata, subconcaua, caulina ovato oblonga, subsinuata, dentata, sessilia; odoris subacris, Nasturtio similis; saporis acris, subamaris, una cum odore exsiccatione cyanescentis. Adhibetur florens mense Maio.

PRÆP. Spiritus.

COERULEUM BEROLINENSE.

FERRUM ZOOTICUM. CYANURETUM FERRI GALL. FERRUM OXYDULATUM et OXYDATUM HYDROCYANICUM. FERRUM SIDERO-ZOOTICUM. SIDEROCYANAS FERRI.

Simul cum Sale Ammoniaco in fabricis Germaniae paratur.

COERULEUM BEROLINENSE. Berlinerblau.

Purum sub nomine Coeruleum Parisiense (Pariserblau) venale, cum terra Aluminis permixtum: Coeruleum Berolinense vocatur; sit coloris Indici, compactum, leve, fragile, in fracturae loco languidi coloris, triturae cupreae nitentis; saporis nullius. Purum facile in pulverem redigendum in aqua et acidis dilutis insolubile, Coeruleum Berolinense solum respectu terrae Aluminis partim in acidis solvitur et sic exploratur, ac depuratur. A Lixivio caustico plane decomponatur, Ferro oxydato remanente.

PRAEP. Kali ferreo-borussicum. Mercurius hydrocyanicus.

COLCHICUM.

COLCHICUM AUTUMNALE L. Planta perennis in pratis humidiusculis frequens. CL. VI. ORD. TRIGYNIA. HAYN. V. 45. SLC. OFF. PFL. LF. 2.

RADIX RECENS. Zeitlosen-Wurzel.

Radix bulbosa, ovato-rotunda, solida, carnosae, una parte plana, cum levi scapi impressione; extus tunica fusca, coriacea, intus tenui ochracea vestita; substantia alba, concisa, odoris nauseosi, saporis sub-amari, acris. Colligenda mense Julio et Augusto, bulbo spurio adhaerente reiecto.

PRAEP. Acetum. Oxymel.

*** COLLA PISCUM.**

ACIPENSER STURIO. A. STELLATUS. A. RUTHENUS, et A. HUSO. PISCES MARIS CASPICI, FLUMINIS WOLGAE etc. CL. IV. ORD. BRANCHIOSTEGI.

COLLA PISCUM. ICHTHYOCOLLA. Hausenblase.

Vesiculae natatoriae tunica interna, ab externa liberata et siccata; exhibet frusta contorta lyriformia, stramineo-albida, corneo-diaphana, sicca, dura,

tenacia, levia, membranoso - et celluloso - lamellosa, inodora, vel laminae magnas proprietate pari praeditas; saporis gelatinosi, fatui. In aqua coquendo fere omnis solvatur, solutione clara, quae, ex parte una eius et viginti quatuor partibus aquae constans, refrigerata, gelatinam spissam praebet et diluta modo floccos paucos demittat; in Spiritu Vini calefacto maxima ex parte solvatur.

Ex aliis piscibus v. g. SILURO GLANIDE; GADO MORRHUA, quorum non solum vesicae, sed etiam aliae partes, nimirum pinnae, spinae atque viscera coquantur, parata, flavens fusca, haud pellucida, subrancida ne adhibeatur.

PRAEP. Emplastrum adhaesivum Woodst. Decoctum.

‡ COLOCYNTHIS.

CUCUMIS COLOCYNTHIS L. Planta annua in Africa spontanea, in Hispania et Graeciae insulis culta. CL. XXI. ORD. SYNGENESIA. SLG. OFF. PFL. LF. 12.

POMA. FRUCTUS. Coloquinten.

Pepo, magnitudinis ac figurae pomi minoris; corticis lutei, testacei parte residua tectus; parenchymate flavente-albo, fungoso, celluloso, levissimo, sicco; saporis peramari, mucilaginosi, nauseabundi; seminibus in loculamentis numerosis, sordide-luteis, ovato-oblongis, compressis. Semina exime. In pulverem redigitur instar Agarici praeparati.

PRAEP. Extractum. Tinctura.

* COLOPHONIUM.

PINUS SYLVESTRIS L. et P. ABIES L. Arbores Europae borealis ac temperatae. CL. XXI. ORD. MONADELPHIA. SLG. OFF. PFL. LF. 2 et 4.

COLOPHONIUM. RESINA PINI FUSA BAV. Geigenharz.

Resina diaphana, e destillatione Olei Terebinthinae in fabricis residua, flavescens, Colophonium optimum praebet; quae e Resina Pini liquatione diuturna, donec odorem terebinthinaceum maxima ex parte perdiderit, prostat, coloris obscuro-fusci, Colophonium commune vocatur; sit arida, fragilis,

fracturae conchoideae nitentis, terendo facile in pulverem ex albo flavescens convertenda; prunis iniecta odoris non picei, sed terebinthinacei, vel resinae Pini; saporis paris debilis; in Spiritu Vini plane solubilis.

* COLUMBO.

COCULUS PALMATUS DECAND. MENISPERMUM PALMATUM LAMARCK. Frutex scandens, sarmentosa littorum orientalium Africae, Mosambique. CL. XXII. ORD. DODECANDRIA. HAYNE IX. 48. SLG. OFF. PFL. LF. 8.

RADIX. Columbowurzel.

Radix integra fusiformis; maxime frusta transversim vel in longitudinem discissa, inde discos, pollicem unum vel tres latos, lineas duas tresve crassos, vel segmenta oblonga repraesentans; epidermide fusco-lutescente, rugosa; cortice aureo-flava, unam vel duas lineas crassa, per lineam fuscam, flexuoso-undulatam, separata a substantia interna sordide ac pallide-flava, quae striis excentricis, subfuscis ac punctis, praecipue in radice humefacta conspicuis, notata, compacta, linea pari, etsi minus insigni a medulla spongiosiore distincta est; odoris debilis balsamici; saporis valde amari, mucilaginosi, in cortice insignioris. Tinctura spirituosa peramara, chartam aureo colore imbuens; addita Tinctura Gallarum praecipitatum sordide flavum edit; a Liquore Ferri saliti vix turbatur, solummodo coloris intensioris fit, neutiquam viridis. Decoctum lacte-brunneum et subturbidum, mucilaginosum, peramarum.

Radix Columbo spuria, ex America, sub nomine verae fraudulenter in Europam migrata, transversim ac in longitudinem discissa occurrit uti vera; tamen facile ab ea distinguitur: epidermide transversim striata et sulcata, undulata, griseo-fusca; substantia interna livide-albida, linea nigrescente orbiculari experte; sapore subdulci, amariuscule, subnauseoso; odore Levistici appropinquante. Tinctura subamaricans, coloris obscure vinacci, a Tinctura Gallarum non

mutatur, additis liquoris Ferri saliti guttulis obscure-virescit; decoctum, coloris tincturae, pellucidum, vix mucilaginosum, saporis amaricantis. Pulvis aqua bullienti infusus, in gelatinam convertitur.

PRAEP. Extractum. Tinctura.

CONCHAE MARINAE.

OSTREA EDULIS L. In Oceano reperitur. CL. VI. ORD. TESTACEA. FAM. CONCHAE.

CONCHAE MARINAE PRAEPARATAE. Präparirte Muschelschaln.

Testae bivalves auritae, semiorbiculares, plures pollices latae ac longae, albae. Aquae lotionem ab omni sorde depurandae, ac pulveratae, coquendo in aqua, a gelatina liberandae.

PRAEP. Conchae ustae.

* CORIANDRUM.

CORIANDRUM SATIVUM L. Planta annua Europae meridionalis, nobis culta. CL. V. ORD. DIGYN. HAYN. VII. 13. SLG. OFF. PFL. LF. 8.

SEMEN. Koriander.

Fructus parvuli, coloris cerini vel obfuscati, globosi, costis decem aequalibus rectis, valleculisque decem cum lineis convexo-runcinatis notati, et e seminibus duobus constantes, quorum commissurae excavatae vittas duas lunulatas praebent; saporis et odoris aromatici non ingrati.

* CORNU CERVI.

CERVUS ELAPHUS L. Pecus Europae. CL. I. ORD. BISULCA.

CORNU CERVI. Hirschhorn.

Cornu solidum, ramosum, rotundum; extus cinereum vel e fusco nigrum, scabro-rugosum, tuberculatum, intus albidum; partim compactum, partim medio cellulosum; mediae inter corneam osseamque structurae.

PRAEP. Decoctum album.

* CRETA ALBA.

CARBONAS CALCIS NATIVUM BAT. SUBCARBONAS CALCARIAE CRETACEUS BAV. SUB-CARBONAS CALCIS GALL.

CRETA ALBA. Weiße Kreide.

Terra calcarea Acido carbonico (Aëre fixo) praegnans. Sit albissima, sicca, depingens, friabilis, levis, non arenosa, aquam bibens, in Acido Nitri frigido facile solvenda; ponderis specifici 2,70; saporis terrei, os siccantis proprii; odoris terrei, mucidi. In pulverem convertenda.

* CROCUS.

CROCUS SATIVUS α L. quae varietas AUTUMNALIS HOFFMANNO dicitur. Planta perennis Orientis et Europae meridionalis, in iisdem regionibus culta. CL. III. ORD. MONOG. HAYN. VI. 25. SLG. OFF. PFL. LF. 2.

CROCUS. Safran.

Stigmata membranacea, profunde-trifida, laciniis linearibus, margine involutis, apice crenato-dentatis, basin versus attenuatis, pollicaria, e floribus resecta et cito siccata; tum coacervata contorta, subtenacia; coloris saturate luteo-rubri in basi flavescens; fricta digitis et masticata salivae colorem aureo-rubicundum communicantia; odoris gravis fragrantis, subnarcotici proprii; saporis balsamici, amaricantis, subacris; principio tinctorio aureo-rubicundo, in Spiritu Vini et aqua aequae solubili, distissima. Orientali recte Austriacus vel Gallicus substituatur. Pulveratum ne emas. Vesica probe inclusus in vase murrhino vesica tecto asservetur.

Cavendum, ne CARTHAMI TINCTORII flosculis, colore diluore in basi non flavescente diversis, apice quinquefidis, vel CALENDULAE OFFICINALIS flosculis flavis adulteratus sit.

PRÆP. Tinctura.

CUBEBAE.

PIPER CUBEBA L. PIPER CAUDATUM BERGII. Frutex Indiae orientalis, praecipue Javae. CL. II. ORD. TRIGYN. SLG. OFF. PFL. LF. 12.

CUBEBAE. Cubeben. Schwindelförner.

Baccæ rotundæ, exsiccatæ, magnitudinis Pisi minoris; testa pedunculata cinereo-fusca, rugosa, fragili; nucleo extus fusco, intus albido, oleoso, turgidulo; odore grate aromatico; sapore fervido, aromatico, amaricante, denique refrigerante. Serva in vasis probe clausis, pulverem in vitris obturatis.

CUPRUM.

Vel nativum, vel cum Oxygenio et Acidis pluribus ac Sulphure nuptum in fodinis Germaniæ etc. occurrit; partim e mineris Cupri oxydati (Rothkupfererz), carbonicis (Kupferlasur, Malachit), maxime autem e mineris sulphuratis (Kupferglanz, Kupferfies, Sahlserz), ustione a Sulphure liberatis, in officinis liquatoriiis Quarzi vel carbonis ope reducitur.

CUPRUM. Kupfer.

Metallum solidum, e rubro fulvum, splendens; frictione odorem gravem emittens; saporis singularis austeri; durum, personorum et ductile, mallei patiens, tenacius Auro, Argento; fractura granuloso-uncinata; ponderis specifici 8,667 — 8,895. Furni reverberationis aestu album excandefactum fusile, et cum flamma viridi flagrans, cuticula oxydi e brunneo nigri tegitur. Aëre humido oxydatur et absorptione Acidi carbonici (Aëris fixi) colorem viridem induit. In Acido Vitrioli concentrato, dimidia parte aquae diluto, coctione solvatur; solutio diluta, instillato Spiritu Salis Ammoniaci caustico, præcipitatum caeruleo-albidum exhibeat, quod a reagente præponderante sine residuo resolvatur, solutione lazulina saturata. In Oleis pinguibus ac æthereis et in plurimis salibus, aqua solutis, accedente aëre solubile.

Signa reliqua, et methodum puritatis Cupri eruendæ vide apud Vitriolum coeruleum.

PRAEP. Cuprum ammoniacale. Cuprum purum. Lapis divinus. Liquor antimiasmaticus. Vitriolum coeruleum purum.

* CURCUMA.

CURCUMA ROTUNDA et CURCUMA LONGA L. AMOMUM CURCUMA JACQ. Plantae perennes Chinae et Indiae orientalis. CL. I. ORD. MONOGYN. SLG. OFF. PFL. LF. 7.

RADIX. Gesswurz.

Occurrit tum in tuberibus magnitudine nucem Juglandis vel ovum columbinum aequantibus, rotundis; tum in frustis nodosis cylindricis, pollicaribus; compactis, ponderosis, luteis; extus annulis parallelis rugosis tectis, intus croceis, in fracturae loco passim nitidulis; odoris modice fragrantis, zingiberini; saporis amaricantis aromatico-acris. Charta infuso aquoso vel spirituoso Curcumae picta, a quavis substantia alkalina rubore ferrugineo tingitur.

PRAEP. Charta exploratoria lutea.

CYDONIA.

PYRUS CYDONIA L. CYDONIA VULGARIS BORCKH. Arbor Cretica, apud nos culta. CL. XII. ORD. PEN-TAGYN. HAYN. IV. 47. SLG. OFF. PEL. LF. 4.

FRUCTUS. Quitten.

SEMEN. Quittenfamen oder Kern.

Fructus subrotundus pyri- et maliformis, angulis prominulis umbiculum versus, epidermide lanuginosa tectus, luteus; intus carne solida flavescente, odoris fragrantis, saporis austeri aciduli.

Semina in singulo loculamento plura, multa mucilagine involuta et conglutinata; oblongo-ovata, compressa acuta, saepius triquetra; testa castanea membranacea, in melioribus nitidiore, mucilaginem continente, nucleo albo; inodora; sapore fatuo, mucilaginoso.

PRAEP. Mucilago.

DACTYLL.

PHOENIX DACTYLIFERA L. Palma Asiae et Africae, praesertim Aegyptio indigena. CL. XXI. ORD. TRIANDRIA.

DACTYLL. Datteln.

Drupae siccatae, cylindrico-conicae, utrinque obtusae, insertione pedunculi umbilico corneo notatae, pollicem unum vel duos longae, crassae; epicarpio rugoso flavido-rutilo vel rufo, glabro, nitido, coriaceo; parenchymate rubello-brunneo, viscidulo, in segmentis pellucido; saporis grati, dulcissimi, vix adstringentis; inest semen subfuscum, cylindricum convexo-planum, in longitudinem sulco lato exaratum, corneo-lapideum, adstringens, tunica nivea tenui involutum. A vermibus et acaris cavendi. Reiciantur Dactyli albidii, aridi, flaccidi.

DAUCUS.

DAUCUS CAROTA L. Planta biennis in Europae pascuis siccis et sylvis, Var. sativa. CL. V. ORD. DIGYNIA. HAYN. VII. 2. SLG. OFF. PFL. LF. 8.

RADIX RECENS. Gelbe Rüben oder Möhren. Karotten.

Radix culta, fusiformis, e luteo in rubellum varians, spithamam et ultra longa, crassa, leviter transverso-sulcata, fibrillis capillaribus; cortice reticulato; substantia interna carnosa; medulla orbiculata, saepe angulata radiata; odoris proprii subaromatici; saporis paris, dulcedine insignis, in radice albidiori debilioris.

PRAEP. Rob.

† * DIGITALIS PURPUREA.

DIGITALIS PURPUREA L. Planta biennis, sylvestris montana Helvetiae et Germaniae. CL. XIV. ORD. ANGIOSPERMIA. HAYN. I. 45. SLG. OFF. PFL. LF. 3.

Flores in spica longa, terminali, secunda, pedunculati, nutantes, bracteati; calyce quinquepartito inaequali, persistente; corolla oblonga ventricosa, obtusa, dilute-purpurea, intus albida, pilosa, sanguineo-guttata; laciniis quinque brevibus, superiore integra, tubo magno patente, basi arcato; capsula

ovata, acuminata, bilocularis, seminibus parvis numerosis; radix crassa, fibrosa.

HERBA. *Noth-Fingerhutkraut.*

Folia caulina ovato-acuta, minora, inferiora maiora, ovato-oblonga, crenata, in petiolum brevem decurrentia, venosa, rugosa, pubescentia, superne intense viridia, subtus praecipue pubescentia; trita odoris ingrati; saporis nauseosi subacris, peramari. A plantis incultis, aestate, antequam flores aperiuntur, colligenda. VIRULENTA.

DOSIS. Pulveris granum unum, duo, bis vel ter quotidie.

PRAEP. Extractum. Tincturae. Unguentum.

* DULCAMARA.

SOLANUM DULCAMARA L. Frutex scandens in sylvaticis paludosis Germaniae frequens. CL. V. ORD. MONOGYN. HAYN. II. 39. SLG. OFF. PFL. LF. 4.

STIPITES. *Bittersüß, Hirschkraut, Nachtschatten-Stengel.*

Caules flaccidi, lignosi, pennam anserinam et ultra crassi, pedes duos vel quatuor longi, ramis junioribus viridibus angulosis; adultorum cortex e flavo pullus vel griseus, rugosus et hircens; liber viridis et tela lignosa viride-flava; saporis primum subamari, dein dulcis; odoris subviroso. Biennes vel triennes vere colligas, ramulis reiectis.

PRAEP. Extractum.

ELEMI.

AMYRIS ELEMIFERA L. Arbor in Carolina et insulis Antillis Americae crescens. CL. VIII. ORD. MONOGYN.

RESINA ELEMI. GUMMI ELEMI. *Elemiharz.*

Resina corticis incisi, sole indurata; frusta difformia, plerumque foliis palmae obvoluta, semipellucida, ex albido flava, punctis virescentibus intermixta, extus duriora, fragilia, fractura festucoso-radiata,

fragminibus inaequalibus, splendoris resinoso-vitrei, trita albicantia, tactu resinosa, tenacia, calore manuum emollienda, tum ductilia; odoris graviusculi terebinthinaceo-foeniculacei; saporis paris, longius amaritudinem in lingua relinquentis; etiam emplastri mollitie venalia. In Spiritu Vini rectificatissimo fere ad duas trientes, in bulliente ad quatuor quintae ($\frac{4}{5}$) solubilis, inde a Resina Pini maritimae, in Spiritu Vini rectificatissimo frigido tota solubili, distinguenda; Oleum aethereum destillatione exhibet.

* * EUPHORBIIUM.

EUPHORBIA CANARIENSIS L. Insularum Canariensium; EUPHORBIA OFFICINARUM L. Africae calidioris et australis, et EUPHORBIA ANTIQUORUM L. Indiarum orientalium, usitatissimum Euphorbium praebens; suffrutices. CL. XI. ORD. TRIGYN. SLG. OFF. PFL. LF. 2 et 8.

EUPHORBIIUM. GUMMI-RESINA EUPHORBII. Euphorbium.

Succus lactescens, e planta stillans, aculeis inhaerens et sole in frustulis multiformibus, angulosis, contortis, plerumque perforatis, condensatus, aculeis ac seminibus intermixtis. Gummi-resinam praebet splendoris expertem, subpellucidam, fragilem, extus sordide flavam vel spadiceam, fracturae conchoideae, intus albidam; inodoram, in prunis tamen fragrantem, flamma lucida ardentem; saporis acerrimi urentis, nauseosi; pulveratione sternutationem et faciei ac faucium inflammationes moventem. Solummodo externe adhibetur, et uti EFFICACISSIMUM REMEDIUM, in vasis optime clausis, servatur.

PRÆP. Emplastrum vesicatorium perpetuum. Tinctura.

* FARFARA.

TUSSILAGO FARFARA L. Planta perennis Germania frequens. CL. XIX. SUPERFLUA. HAYN. II. 16. SLG. OFF. PFL. LF. 3.

FLORES. Hulstättigblumen.

* HERBA. Hulstättig.

Flores, scapis, ante evolutionem foliorum pro-
venientibus, squamis lanceolatis imbricatis tectis,
solitarii, compositi, radiati, radio luteo; recepta-
culo nudo, pappo capillari stipitato; calycis squamae
lanceolato-linearis, aequales, submembranaceae.
Solummodo ante floris apertionem mense Martio vel
Aprili colligendi.

Folia post florem provenientia, longe petiolata,
subrotundo-cordata, sinuato-angulata, dentata,
dentibus apice fuscis, lata, plana, superius glabra,
sub-humida, et laete viridia, venis rubris percursa,
subtus albo-tomentosa; odore exiguo; sapore ama-
ricante, subadstringente, mucilaginoso. Colligenda
mense Maio.

Non confundenda cum foliis iunioribus TUSSILAGINIS
PETASITIS L., subtus tenuiter pilosis ac viridescens,
maioribus, impari-denticulatis, lobis approximatis.

FEL TAURI.

In vesicula fellea BOVIS TAURI DOMESTICI L.

FEL TAURI RECENS. Ochfengalle.

Succus proprius, e fusco flavus vel viridis, consisten-
tia pituitae; saponaceus; odoris non putridi, sed tamen
ingrati animalis; saporis e dulci peramari et nau-
seosi; in aqua totus solubilis, solutione dilutiore clara.

PRAEP. Fel Tauri inspissatum.

FERRUM.

Ex oxydulo fossili (Magneteisen), praesertim ex
oxydo fossili (Eisenglanz, Braun- oder Rotheisenstein)
in officinis liquatoriis Germaniae reducitur.

FERRUM. MARS. Eisen.

Metallum ex albedo griseum; politum persplen-
dens, durissimum ac tenacissimum, in fila tenuissima
ducendum; sonorum, texturae fibrosae; fracturae

granuloso-uncinatae; malleatum ponderis specifici 7,788—8,000; tritum odoris subaciduli; saporis paris styptici; a Magnete attrahitur et vis magneticae capacissimum. Rubrum excandefactum molle et tunc in superficie stratu oxyduli nigrescentis, scoriis Ferri, tegitur, ad albedinem ex candefactum ferruminatione coniungitur; fusionis difficillimae. Sallia Ferri oxydulati Aqua soluta a Tinctura Gallarum e solutione diluta colore intense violaceo, illa Ferri oxydati vero colore coerulescente-nigro, ac praecipitato pari indicantur; Liquor Kali ferreo-borussici in solutione Ferri oxydulati praecipitatum albidum, attacku aëris mox coerulescens, denique Indici coloris, in Ferri oxydati solutione vero sedimentum statim Indici coloris producit. Limatura a variis opificibus allata non emenda, sed e Ferro malleato (Stabeisen) bonae notae, praeparanda ac vasis bene clausis servanda est.

PRÆP. Aethiops martialis. Crocus Martis aperitivus. Extractum. Ferrum salitum. Globuli. Limatura praeparata. Oleum Martis. Tincturae. Vinum. Vitriolum Martis purum.

* FILIX.

ASPIDIUM FILIX MAS SCHWARTZ. POLYPODIUM FILIX MAS L. NEPHRODIUM FILIX MAS SPRENG. Filix perennis Germaniae frequens. CL. XXIV. ORD. FILICES. SLG. OFF. PFL. LF. 5.

Frondibus subbipinnatis, pedalibus et ultra pedem longis; pinnis alternis, patentibus, lanceolatis inferioribus brevioribus sterilibus; pinnulis alternis, oblongis obtusis, margine et apice crenatis. Stipite inferne nudo, toto cum nervis pinnarum paleis fuscis tecto. Sori ad nervum pinnularum in duplicem seriem dense dispositi, subrotundi, ad centrum puncto depresso notati; involuero tecti reniforme-peltato, puncto laterali affixo, demum undique fere libero et exacte reniforme ac subplicato.

RADIX. Männlich Farrenkrautwurzel.

Bases stipitum de frondibus annue deciduis, in caudicem cylindricum, pollices sex et ultra longum pollices duos ad tres crassum, coalitae, quae non sint ultra unum alterumve annum vetustate, bulbosae, sibi adpressae et subintricatae, oblongae, sursum attenuatae, falcatae, inaequaliter sulcatae, inde transversim discissae exhibentes marginem lobato-sinuatum; recentes epidermide flavo-viridi, brunnescente, siccae brunneo-nigricante et squamis emarcidis paleaceis ferrugineis tectae; substantia interna medullosa, in recentibus viridi-flava, in siccis pallide e rubello lutea, minutim porosa, levi; recentes odore nauseoso, sapore primum dulciusculo, dein austero subacri, tandem amaro; siccae vix odoraе; sapore recentium congruo. Radix fibrosa, crassa, subcarnosa; fibris flexuosis contortis brunneis; substantia interna radicis illi basium stipitum simili. Utraque pars vere collecta, a fibris et squamis mundata, reiecta portione radicis iam lignescente, bene et cito loco umbroso siccata, in vitris probe claudendis loco frigidiusculo luci subtracta servanda est. Pulvis sit flavo-virens, etsi parum odoratus, tamen saporis descripti insignis, nec longius prostet.

Non confundenda planta ista cum POLYPODIO FILICE FOEMINA L. Distinguenda frondibus spectabilibus bi- seu tripedalibus; in superiori parte stipitum et nervis pinnarum paleis fere carentibus; pinnulis lanceolatis, pinnatifidis, laciniiis margine argute inciso-dentatis; soris dorsalibus ovalibus, involucreo tectis ovali, paleaceo, ferrugineo; basi stipitum et radice perpendicularibus, priore marcida, una cum fibris nigra.

* FOENICULUM.

ANETHUM FOENICULUM L. MEUM FOENICULUM SPRENG. Planta biennis Orientis et Europae australis, nobis culta. CL. V. ORD. DIGYNIA. HAYN. VII. 18. SLG. OFF. PFL. LF. 1.

SEMEN. Fenchel.

Semina oblonga, non raro incurva, incano-virentia, quinquecosta, costis flavidis profunde sulcatis, nucleo oleoso fusco; odoris aromatici grati; saporis paris subdulcis. Maturescit mense Septembre.

PRAEP. Aqua. Oleum. Syrupus.

* FOENUM GRAECUM.

TRIGONELLA FOENUM GRAECUM L. Planta annua Europae meridionalis, in Germania culta. CL. XVIII. ORD. DECANDRIA. HAYN. VIII. 41. SLG. OFF. PFL. LF. 10.

SEMEN. Bockshornsaamen.

Semina minora, oblongo-rotunda, lateribus duobus truncata, sulco obliquo notata, obscure-lutea, dura; odoris Meliloti ingrati; saporis amaricantis mucilaginosi. Pars una seminis partes sedecim ad octodecim Aquae coctione mucilaginosas reddit.

FORMICA.

FORMICA RUFa FABRICH. Insectum, habitat ubique in sylvarum pratorumque aridorum acervis arenosis. INSECTORUM ORD. I. PIEZATA, TRIBUS I.

FORMICAE. Ameisen.

Insecta, alia mares feminaeque propagationi generis inservientia, hymenoptera, alia neutra, labori dicta, aptera, thorace compresso, oblongo, glabro, ferrugineo; capite abdomineque nigris, pedibus ferrugineis; odoris imprimis sub tritu graveolentis, acidi; saporis acidi urentis. Colligantur vivae et purae mensibus Junio Julioque lagenis, parum Mellis vel Sacchari continentibus, acervis immersis. Maioribus rufis deficientibus, FORMICAE FUSCAE FABR., coloris e cinereo-fusci, antennis pedibusque ferrugineis, in arenosis habitantes, substitui possunt, aequae FORMICAE NIGRAE L., LASHI NIGRI FABR., nitidi ano piceo. Hortenses virtute debiliores non adhibendae.

PRAEP. Spiritus.

FUMARIA.

FUMARIA OFFICINALIS L. Planta annua in cultis Europae ubique. CL. XVIII. ORD. PENTANDR. HAYN. V. 4. SLG. OFF. PFL. LF. 3.

HERBA. Erdrauch. Taubentropf.

Herba florida, racemi erecti oppositifolii; floris corolla tetrapetala, petalis linearibus subaequalibus concavis, rubro-violaceis. Folia in caule flaccido succulento alterna petiolata, duplicato-pinnata, pinnis pinnulisque alternis petiolatis, laciniis sublinearibus; glaucescenti-viridia, glabra, inodora, ingrate amara, sicca amaritie maiori salsa. Colligitur florida mensibus Aprili et Maio.

PRAEP. Extractum.

GALANGA MINOR.

MARANTA GALANGA L. AMOMUM GALANGA LAUREIRO. ALPINIA GALANGA ROSCOE. Planta perennis Indiae orientalis et Chinae. CL. I. ORD. MONOG. SLG. OFF. PFL. LF. 11.

RADIX. Galgantwurzel.

Frusta cylindrica, subarcuata, saepius bifurcato-ramosa, pollices duos ad tres longa, lineas tres ad sex lata; epidermide e fusco rufa, rugosa, annulato-geniculata, annulis pallidioribus; substantia interna lignosa, subfibrosa, compacta, rubicunda; medulla obscurius tinctoria; saporis aromatici, fervidi, acris; odoris aromatici Cardamomo appropinquantis.

GALBANUM.

FERULAE SPECIES ORIENTIS PECULIARIS.

RESINA, s. GUMMI, GALBANI. Mutterharz.

Gummi-resina, in massis, rarius in granis venalis, recens ex albo lutea, vetustior e luteo subrufa, in fractura margine subdiaphana, particulis albidis nitentibus copiosis variegata, sicca quidem et cerei

attactus, sed calore manus lentescens, fragilis, fractura inaequali conchoidea; intense ac nauseose specificè olens; saporis calidi amaricantis, acris ingrati; in Aqua quarta pars ponderis sui solvitur, solutione lactescente, mox secedente, Spiritus Vini rectificatissimus duas tertias partes resinae verae extrahit, et inde aurei coloris fit; destillatione cum Aqua Galbanum oleum aethereum exhibet. Praefertur in granis allatum, neque tamen in massis reiiciendum, modo copiosas particulas albidas supra dictas contineat. Pulverando depura ac serva in vitris obturatis.

Adulteratur variis vilioribus resinis, Gummi Ammoniaco et Gummi subrufo quodam Siciliae.

PRÆP. Emplastrum.

* GALLAE TURCICAE.

QUERCUS INFECTORIA OLIVIER. Arbuscula orientalis
CL. XXI. ORD. POLYANDRIA. SLG. OFF. PFL. LF. 11.

GALLAE TURCICAE, s. QUERCINAE. Galläpfel.

Tumores foliorum a CYNIPIS QUERCUS FOLII L. DIPLOLEPIS GALLAE TINCTORIAE GEOFF. punctura producti; globosi, verrucoso-echinati, rugosi, subpedunculati, ponderosi, duri, ex glauco coerulescentes vel flavescences; quos inter imperforati et ponderosiores praevalent.

Proveniunt etiam de QUERCU AEGILOPE et Q. ESCULO L. arboribus Orientis et Europae australioris. Gallae europaeae, etiam in Q. CERRI et Q. ROBURE L. obviae, pallidiores aut rubescentes, et perforatae, parenchymate rariore, non adhibendae sunt.

PRÆP. Tinctura.

* GENTIANA.

GENTIANA LUTEA L. Planta perennis alpestris.
CL. V. ORD. DIGYNIA.

RADIX. Entzianwurzel.

Radix ramosa, ramis teretibus, crassitie pollicis et ultra, pedem usque ulnam longa; sicca superius annulata, inferius longitudinaliter sulcato-rugosa, tenax, ponderosa; epidermide rubello-fusca, dissecta ex rubro lutescens, subcortice cum annulo brunneo; porosa; saporis dulciusculi mox peramari; odoris dulciusculi subaromatici.

Radices GENTIANAE PURPUREAE L. iisdem viribus gaudentes, promiscue cum radice supra descripta occurrunt; quae interdum cum radicibus VERATRI ALBI et, ut dicunt, cum iisdem RANUNCULI THORAE et ACONITI LYCOCTONI L. omnibus narcoticis, adulterantur; tamen notis allatis istis non omnibus pollut, ultimae sedulo separandae sunt.

PRAEP. Extractum. Tinctura.

* GRAMEN.

TRITICUM REPENS L. AGROPYRUM REPENS PALISOTII
Planta perennis ubique crescens. CL. III. ORD. DIGYN.
SLG. OFF. PFL. LF. 8.

RADIX. Quecken.

Radix praelonga teres, calamum stramineum fere crassa, repens, glabra, articulata, ad articulos fibrosa, albo-flavescens; odoris cerealis; succo dulci debili repleta. Non confundenda cum radice LOLII PERENNIS L. valde brevioris, fibrosioris; coloris obscurioris. Effodienda primo vere.

PRAEP. Extractum. Mellago.

GRANATUM.

PUNICA GRANATUM L. Arbor Asiae et Europae meridionalis, apud nos in hibernaculis culta. CL. XII. ORD. MONOGYNIA. SLG. OFF. PFL. LF. 1.

CORTEX GRANATORUM, s. MALICORIUM. Granatapfelschaale.

FLORES GRANATORUM s. BALAUSTIA. Granatblumen.

Cortex fructus siccatus, extus e fusco-rubens, intus flavescens, coriaceus, durus; inodorus; saporis amaricantis, valde adstringentis.

Flores petalis coccineis et calycibus coriaceis rubris; adstringentes.

GRAPHITES.

CARBURETUM FERRI NATIVUM. PLUMBAGO.

Fossile Angliae, Hungariae, Saxoniae et Franconiae.

GRAPHITES. Reißbley. Graphit.

Minera chalybeo-grysea et nigrescens, opaca, metallice splendens vel solum nitens, texturae lamellososquamosae; facile secanda ac rumpenda, fracturae granulosa, subconchoideae nitentis; tactu pingui, valde depingens; insipida; ponderis specifici 2,24—2,45; non fusilis. Forti aestu aëre accedente comburatur, relicta circiter decima sui ponderis parte, Oxydi Ferri. A partibus terreis libera sit. Acidum Salis cum illa coctum Ferrum solvat, solutio acida cum Aqua hydrosulphurata mixta colorem non ducat.

† GRATIOLA.

GRATIOLA OFFICINALIS L. Planta perennis pratensis et riparia Germaniae. Cl. II. ORD. MONOGYN. HAYN. III. 13. SLG. OFF. PFL. LF. 1.

HERBA. Gnabenfrant.

Herba subflorida; folia in caule erecto, geniculato, radicante, superne tetragono, pollicaria, decussatopposita, amplexicaulia, apicem versus serrata, glabra, laete virentia, subtus nervis tribus vel quinque eminentioribus; pedunculi ex alis foliorum, oppositi uniflori; bracteis infra calycem duabus, lineari-lanceolatis, patentibus; corolla monopetala, irregularis quatuorfida, resupinnata, albida vel rubicunda striis obscurioribus; filamentis duobus antheriferis, duobus brevioribus sterilibus; capsula biloculari; radice repente, geniculata, in geniculis fibrosa. Herba odoris

nullius; saporis intense amari, acris, nauseosi. Col-
ligitur mensibus Julio et Augusto subflorida.

A SCUTELLARIA GALERICULATA et VERONICA SCUTEL-
LATA L. sapore et signis reliquis satis diversa.

PRAEP. Extractum.

* GUAIAACUM.

GUAIAACUM OFFICINALE L. Arbor insularum India-
rum occidentalium. CL. X. ORD. MONOGYN. SLG. OFF.
PFL. LF. 12.

CORTEX. Guajafz, Franzosenholzrinde.

LIGNUM. Pocken = Guajafz, Franzosen = Holz.

RESINA. Guajafharz.

Cortex unam usque tres lineas crassus, subplanus,
ponderosus, epidermide albo-cinerea, aspera, fissa,
line inde derasa; extimo cortice flavo-vel griseo-
fusco; interiori testaceo lamelloso, lamellis tenuibus
concentricis lignae duritiei, fracturae nitentis, testa-
ceae; compactus; vix odoratus; saporis subacris ama-
riusculi siccantis.

Lignum venale affertur truncis vel frustis, aut se-
cundum longitudinem aut transversim discissis; al-
burno pallide lutescentibus, ligno versus centrum
fusco-virente vel glauco subirrorato; quo pondero-
sius, eo melius; compage densa subtili; integrum
vix odorum, raspatum odoris subacris sternutamen-
tum excitantis; saporis acris-amari, etsi illo corticis
debilioris; facile flammam concipiat et odore grato
resinam sudans deflagret. Scobem ligni (Guajafspäne)
emere non licet. Raspatum sit genuinum.

Resina vel sponte vel ex sauciata arbore stillans
et siccata, sistit frusta difformia; variae magnitudinis
saepe insignis; viridia vel brunneo-viridia versico-
loria, subdiaphana, friabilia; trituratae albae, pul-
vere detrito lucis accessu tandem obscure viridescente
et non amplius sese conglomerante; fracturae resi-
nosae splendentis e prasio in brunneum versicoloris,

saepius albo maculatae; odoris debilis benzoini, at-
tamen sternutationem moventis; masticata primum
pulverulenta, dein tenacia; saporis acris fauces vel-
licantis. Igne facile liquentur, spargentia odorem
proprium balsamicum gratum. In Spiritu Vini
rectificatissimo haec resina exemptis quisquiliis tota
solvatur, solutione ab initio saturate brunnea, aëris
accessu mox laete coerulescente, ab Aqua affusa
praecipitatum album, quod postea pari ratione coe-
rulescat, demittendo. Si Resina Guaiaci in portione
Spiritus Vini rectificatissimi relative parva soluta, et
aeque exigua copia Aquae ex hoc praecipitata fuerit,
ac pulvis eliminatus nondum coeruleum colorem in-
duxerit, Liquor Salis Tartari hunc pulverem resol-
vit, solutione clara non colorata. Oleum Terebin-
thinae cum quinta sui ponderis parte huius resinae
coctum et dein refrigeratum limpidum manet, nec
alieno colore tingitur, ac evaporatum eam genuinam
relinquit.

LIGNUM proprie SANCTUM dictum; de GUAIACO SANCTO
L. arbore insularum Indiarum occidentalium, inprimis St.
Johannis de Portu divite proveniens; pallide flavum aut
albidum et levius, Ligno Guaiaci officinali minus efficax,
non adhibeatur.

PRAEP. Sapo guaiacinus. Tinctura Guaiaci volatil.

* GUMMI ARABICUM.

ACACIA ARABICA, et A. VERA WILLD. = MIMOSA NILO-
TICA L. Aegypti, Arabiae, et Syriae incolae spon-
taneae. CL. XXIII. ORD. MONOECIA.

GUMMI ARABICUM, s. MIMOSAE, Arabisches Gummi.

GUMMI SENEGAL. Senegal Gummi.

Gummi e cortice exsudans, affertur in glebis ro-
tundatis, magnitudine nucis avellanae quin iuglan-
dis; albis seu flavescens, scabris, rugosis, super-
ficie opacis, fragilibus; fractura anguloso-rimosis,
diaphanis, nitoris vitrei, lucem multifariam reflectentis.
Pulveratum album; odoris debilioris; saporis fatui,

dulciusculi, mucilaginosi; in pauxillo Aquae persolubile, solutione fervida spumescente.

Gummi Senegal, ab ACACIA SENEGALENSI WILLD. MIMOSA SENEGALENSI L. ortum, refert vel glebas rotundato-angulosas maiores, seu vermiformes contortas, lucescentes, claras, flavidas, duras; fracturae conchoideae, lucem simpliciter reflectentis, vitreae; quoad odorem saporemque acidulas et mucilaginosas; in Aqua aequae solubiles uti arabicum, solutione fervida parce spumescente.

Cavendum, ne cum Gummi de Bassora, simili, sed minus lucido, in Aqua turgente ac vix solubili, et alio huius generis, senegalensi quodam, pellicula flava opaca tecto, Cerasorum etc., omnibus Gummi Tragacanthae affinis, adulterata sit.

PRAEP. Mucilago.

* * GUTTI.

GARCINIA CAMBOGIA LAM. CAMBOGIA GUTTA. L. Genitrix Gummi Guttae communis, CL. XII. ORD. MONOGYN. HAYN. IX. 4. STALAGMITIS CAMBOGIOIDES MURRAY vel GUTTAEFERA VERA KOENIG. optimum Gummi Guttae refert, nobis rarum. CL. XXIII. ORD. MONOECIA. Insulae Zeilonae et regnorum Siam et Pegu Indiae orientalis incolae.

GUMMI GUTTAE. GAMBONIUM. Gummitgutt.

Succus gummeo-resinosus, vel e ramulis dissectis, vel e trunco vulnerato emanans, leni calore inspissatus massam e flavo rubentem, opacam, in margine frustulorum sub-pellucidam, densam, fracturae conchoideae, nitentem praebet; odoris subnauseosi; saporis dulciusculi acris, os siccantis salivam simul luteo colore tingens. Pulveris color luteo-aureus. Partim in Spiritu Vini rectificatissimo, partim in Aqua solubilis, solutione aquosa lutea opaca.

HEDERA.

HEDERA HELIX L. Frutex scandens Orientis et Europae meridionalis. CL. V. ORD. MONOGYN. HAYN. IV. 14.

GUMMI, s. RESINA, HEDERAE. Ephenharz.

Hedera Helix solummodo regionibus calidioribus Galliae, Italiae etc. resinam incisione edit. Refert frusta informia, nigro-brunnea, arida, compagis granulosa, splendoris vitrei, margine subpellucida, dura; odoris, praecipue dum accenduntur, balsamico-cerei; saporis paris subadstringentis. In Spiritu Vini rectificatissimo partim solubile, e partibus septem gummosis, viginti et tribus resinosis, reliquis septuaginta lignosis perdivisis circiter constituta.

HEDERA TERRESTRIS.

GLECHOMA HEDERACEA L. Planta perennis in pratis, ad sepes etc. ubique. CL. XII. ORD. GYMNOSPERMIA. HAYN. II. 8. SLG. OFF. PFL. LF. 2.

HERBA. Gundermann. Gunderfrebe.

Folia petiolata, cordato-reniformia, crenata, subhirsuta, obscure viridia; odoris debilioris, fricatu, dum recentia sunt, intensioris graviusculi; saporis paris, subaromatici, amaricantis. Colligitur mense Aprili.

HELENIUM.

INULA HELENIUM L. Planta perennis montana Germaniae et Helvetiae, in hortis colitur. CL. XIX. ORD. SUPERFLUA. HAYN. VI. 45. SLG. OFF. PFL. LF. 4.

RADIX HELENII, s. INULAE. Mantwurzel.

Radix sicca fusiformis, multipartita, pollicem et ultra crassa, longitudinaliter sulcato-rugosa, hinc inde verrucosa; epidermide luteo-brunnea aut cinerascens; intus albicans, fractura transversali annulis et foveolis laete fuscis praedita; tenax, aegre fractu; odoris radices Iridis florentinae; saporis amari, aromatico-ignei; culta minus valet quam spontanea. Vere colligenda, findenda et exsiccanda.

PRAEP. Extractum.

✱ * HELLEBORUS ALBUS.

VERATRUM ALBUM L. Planta perennis montana Germaniae meridionalis et Helvetiae. CL. XXIII. ORD. MONOECIA.

RADIX. Weiße Nießwurzel.

Radix venalis sicca deformis subconica, truncata, nodosa, pollicem circiter crassa, pollices plures longa, fibris undique resectis scabra; epidermide e luteo pallide fuscescente, rugosa; cortice albicante; substantia interna inprimis centrum versus cinereo-flavens, punctata; odoris fere nullius; saporis primum e dulce amari, nauseosi, dein corrosivi, pulveratione nares vellicans, sternutationem vehementem excitans. Serva vasis bene clausis.

✱ HELLEBORUS NIGER.

HELLEBORUS NIGER L. Planta perennis alpina, in hortis colitur. CL. XII. ORD. POLYGYNIA. HAYN. I. 8. 9. SLG. OFF. PFL. LF. 2.

RADIX. Schwarze Nießwurzel. Christwurzel.

Fibrae radiceis rhizomate et ramis reiectis. Radix rhizomate polycephalo, brevi, subcylindrico, subtoruloso, sulcato, magnitudine Nucis moschatae; ramis brevibus, ascendentibus, intricatis, articulatis, rugosis; fibris copiosissimis rhizoma fere obtegentibus perpendicularibus, fere straminis crassitie, aliquot pollices usque pedem longis, simplicissimis glabris. Radix gaudet epidermide fusco-nigra, in fibris nigra; substantiae corticalis flaviusculae, medullosae albidioris, annulo cinctae; monstrantis in fibris quatuor usque sex fasciculos vasculosos albidos aut flaviusculos intra ambitum circuli cruciato-vel stellato-circa nucleum medullosum obscuriorem digestos, triquetros angulis extrorsum versis, sic in radice recente; radice siccatae vero fibrae rugosae, fragiles, pallidiores; odoris nauseosi acris, sternutationem moventis; saporis amariusculi acris et in-

primis recens linguam acredine obstupefacit. Effodienda est autumnno vel ante efflorescentiam hieme paulloque post exsiccationem ad vires conservandas, tum rudius tum subtilius pulveranda et servanda in vasis bene clausis.

Cavendum, ne cum radice *ADONIDIS VERNALIS* fibrillis non e ramis sed e rhizomate orientibus, nigerrimis, praedita, aliarumque *Hellebori* specierum, adulterata sit.

PRÆP. Extractum. Tinctura.

HELMINTHOCHORTON.

CERAMIUM HELMINTHOCHORTOS ROTH. *FUCUS HELMINTHOCHORTOS* LATOURETTE. *GIGARTINA HELMINTHOCHORTON* LAMOUROUX. *SPHAEROCOCCUS HELMINTHOCHORTOS* STACKHOUSE. Conferva in mari mediterraneo ad littus Corsicae insulae frequens. CL. XXIV. ORD. ALGAE.

HELMINTHOCHORTON. Wurmmos. Wurmtang.

Fibrillae dichotomae, zoophytis interdum insidentes, de rupibus ab undis devulsae in littora maris mediterranei proiectae; coloris grysei, rubicundi, sordidi; contortae, atmosphaera humida flexiles, sicca duriores, fragiles; odoris marini contrarii; saporis salsi amaricantis. Teste Decandollio venale vix octavam partem *Ceramii Helminthochortos* veri continet, reliquae a *CERAMIIS*, *CONFERVA FASCICULATA*, *C. ALBIDA*, *C. INTERTEXTA*, *CORALLINA OFFICINALI*, e *FUCO PURPUREO* et *PLUMOSO HUDS.* constitutae. A Zoophytis et residuis testaceorum intermixtis ante usum tam ut fieri potest, separandum.

HIPPOCASTANUM.

AESCULUS HIPPOCASTANUM L. Arbor Persiae borealis, nunc in Germania frequens. CL. VII. ORD. MONOGYN. HAYN. I. 42. SLG. OFF. PFL. LF. 5.

CORTEX. Rosskastanienrinde.

Cortex ex ramis aetate non nimis provectis nec nimis teneris decerptus et ab alburno liberatus,

lineas duas ad tres crassus, subluteus; epidermide superinductus ex rubro fusca; odoris subaromatici; siccatus fracturae incarnatae, inodorus; saporis intense amari et adstringentis. Decoctum luteo-brunneum, desuper vel a latere inspectum; colore coeruleo varians. Colligitur primo vere ante foliationem.

* HIRUDINES.

HIRUDO MEDICINALIS L. Vermes in Aquis stagnantibus aut lentius fluentibus, qui praeferendi sunt. CL. VI. ORD. INTESTINA. ANNULATA LATREILLII.

HIRUDINES VIVAE. Blutigel.

Corpus depressum oblongum, annulatum, promovens, se ore caudaque in orbiculum dilatandis; supra fuscum vel fusco-virens, lineis quatuor utrinque notatum, prima dorsalis rufa, altera rufa nigro-maculata, tertia nigra subrufa, quarta seu marginalis lutea, ventre flavide gryseo maculis nigris variegato. Servanda in vitro ampliori Aqua pura, frequenter renovanda, semipleno linteo obligato.

HORDEUM MUNDATUM.

HORDEUM VULGARE L. H. HEXASTICHON L. et H. DISTICHON L. Plantae annuae sativae. CL. III. ORD. DIGYNIA. SLG. OFF. PFL. LF. 9.

HORDEUM MUNDATUM. Gerstengraupe.

Semen a corolla denudatum, album, farinosum.

† * HYOSCIAMUS NIGER.

HYOSCIAMUS NIGER L. Planta biennis ad vias et in ruderatis frequens. CL. V. ORD. MONOGYN. HAYN. I. 28. SLG. OFF. PFL. LF. 1.

Flores in spicam foliaceam, secundam, terminalem, dispositi in alis foliorum sessilibus; calyx lanuginosus viscidus; corolla infundibuliformis, obtusa, extus pubescens, intus glabra, ochroleuca, venis purpureis reticulata; stamina villosa inclinata;

capsula operculata, bilocularis, polysperma; semina matura fusciscentia, minima.

HERBA. Schwarzes Bilsenfraut.

Folia in caule erecto, ramoso, villosa, viscido, alterna, sessilia, amplexicaulia, oblongo-ovata, dentato-sinuata, radicalibus pinnatifido-sinuatis, laciniis lanceolatis, integris, incano-viridia, pilosa, pilis subviscosis tecta, venosa, subtus nitidiora; odoris nauseoso-narcotici; saporis parvis mucilaginosi. Ante florescentiam colligenda. PLANTA VIROSA.

PRAEP. Emplastrum. Extractum. Oleum coctum. Tinctura. Unguentum.

HYPERICUM.

HYPERICUM PERFORATUM L. Planta perennis pratensis et sylvestris Germaniae. CL. XIII. ORD. PENTAGYN. HAYN. VIII. 42. SLG. OFF. PFL. LF. 4.

HERBA. Johannisfraut.

Herba florens; caulis erectus, teres, angulis duobus oppositis notatus, glaber, ramosus; folia minora opposita, ovata, sessilia, semiamplexicaulia, integerrima, punctis pellucidis pluribus perforata, glabra; petala quinque oblongo-ovata, oblique truncata, altero margine crenata, flava, punctis nigris notata; calyce monophyllo, quinquelaciniato, laciniis acutis corolla brevioribus; stigmatibus sanguineis. Tota planta pigmentum resinosum flavo-rubellum continet.

PRAEP. Oleum coctum.

HYSSOPUS.

HYSSOPUS OFFICINALIS L. Fruticulus Europae meridionalis, nobis hortensis. CL. XIV. ORD. GYMNASPERMIA. HAYN. VI. 18.

HERBA. Sfoy.

Folia sessilia, ovato-lanceolata, angusta, integerrima, obtusa, lacte viridia, sursum glabra subtus

punctata, scabriuscula, margine minutissime ciliata; recentia aromatische fragrantia; saporis similis calefacientis acriusculi; sicca odoris et saporis aromatici debilioris; saporis etiam amari. Colligitur cum summitatibus subfloridis.

PRAEP. Aqua.

* IACEA.

VIOLA TRICOLOR L. Planta annua in agris arenosis et hortis. CL. V. ORD. MONOGYN. HAYN. III. 4, 5. SLG. OFF. PFL. LF. 2.

HERBA. Freysamkraut. Dreyfaltigkeitskraut.

Herba florida; caules plures procumbentes, ramosi, angulati, scabri; folia alterna, ovato-oblonga obtusa, in petiolum decurrentia, inciso-crenata, scabriuscula; stipulae ad basin petiolorum pinnatifidae; pedunculi axillares foliis longiores, uniflori; corolla e violaceo albo flavoque tricolor, calyce duplo maior, parce odora; sapore mucilaginoso-amariusculo subacri. Cum VIOLA ARVENSIS L., non commutanda. Aestate tota colligenda.

PRAEP. Extractum.

† * IALAPPA.

CONVOLVULUS IALAPPA L. IPOMOEA IALAPPA DESFONT. et KER. IPOMOEA MACRORHIZA MICH. Planta perennis mexicana, ab urbe Yalapa nomen ducens. CL. V. ORD. MONOGYN. SLG. OFF. PFL. LF. 8.

RADIX. Jalappenvurzel.

Radix oblongo-ovata, tuberosa, venalis in taleolis, saepe ultra pollicem crassis, vel longitudinaliter fissa incisuris binis aut quaternis; epidermide in meliore nigriore; rugosa, cortice fusco; substantia interna celluloso-lamellosa, lamellis concentricis, non spongiosa. Sit dura, etsi manu non frangenda tamen mallei ictu facile rumpenda, fractura in meliori resinoso-undulata, obscure grisea, striis copiosis

brunneis, fuscis et nigricantibus ac plurimis punctis splendidis variegata; pulverata flaviusculo-grisea, sternutationem movens; odoris valde nauseosi; saporis similis acris, plus fauces quam linguam vellitantis, amari; quo inflammabilior, eo praestantior. Curam geras, ne radicem cum Spiritu Vini partim a resina privatam accipias.

PRAEP. Resina. Sapo ialappinus, Tinctura.

IMPERATORIA.

IMPERATORIA OSTRUTHIUM L. Planta perennis alpina, in hortis colitur. CL. V. ORD. DIGYN. HAYN. VII., 15. SLG. OFF. PFL. LE. 12.

RADIX. Meißterwurzel.

Radix compressa, aliquot pollices longa, dimidium ad unum pollicem crassa, geniculata, annulato-tuberculosa; epidermide subfusca, longitudinaliter rugosa; cortice fusco; transversim fracta albido-flavescens, loculos in circulum digestos, resina aethero-oleosa nigra repletos, praebens; odoris gravis aromatico-balsamici, Angelicae, Levisticive fragrantia proximi; saporis parvis, acris, sub-amari. Spontanea hortensi praestat, autumno adulto collecta.

† IODINA.

Substantia metalloidea e lixivio matricis cineris, Vareck dicti, combustionem variarum specierum Fucorum in littoribus marinis producti (in quo veluti prodest, vel sub forma Acidi hydroiodinici, cum Alkali nupta occurrit) ope Magnesia nigrae et Acidi Vitrioli sublimatione Parisiis potissimum obtenta.

IODINA. Iodum. Jodine. Jod.

Refert lamellas coeruleo-nigras, splendoris metallici, Graphitae seu Micae Ferri similes, molles, friabiles; ponderis specifici 2,267; odoris calidi acris, ingrati, cutem animaleam et vegetabilia colore rutillo-flavo, fugaci induens. Vasis vitreis clausis cale-

facta in vaporem violaceum abit, et sublimatur; in Aqua aegre, in Spiritu Vini rectificatissimo facile solubilis, solutione Amylum coeruleo colore tingente. Adulteratio Iodinae cum Graphitide etc. solvendo in Spiritu Vini rectificatissimo eruitur. Servatur in vitris, epistomeis vitreis clausis, et charta nigra obductis.

PRAEP. Kali et Natrum hydroiodinicum. Tinctura.

木 * IPECACUANHA.

CEPHAELIS IPECACUANHA, RICH. et SWARTZ. CALLICOCCA IPECACUANHA GOMEZ. et BROTER. Planta perennis Brasiliae. CL. V. ORD. MONOCYN. HAYN. VIII. 20. SLG. OFF. PFL. LF. 14.

RADIX IPECACUANHAE VERAЕ. Rechte Brech- oder Nuxy-Wurzel.

Radix gracilis, flexuosa, aliquot pollices ad quatuor longa, uno latere ex more calamum scriptorium crassa, finem versus usque ad crassitiam culmi straminei tenuioris coarctata, saepius fracta; annulata, annulis integris confertis inaequalibus, rimis profundis divisis; epidermide fusco-cinerascente; substantia interna annulari albida, compacta, hic illuc quasi cornea, amaro-acri, nauseosa, vi emetica imprimis praedita; pulverata ex albido-grisea; odoris mucidi, irritantis, nauseosi; medullium lignosum filiforme, flavescens, invalidum, itaque pulveratione residuum reiiciendum. Parva copia pulveranda, aëre vim emeticam debilitante et ideo in vitris obturatis asservanda.

Alias Ipecacuanhae radiceis species, nempe UNDULATAM seu ALBAM, AMYLACEAM, a RICHARDIA SCABRA L., RICHARDIA BRASILIENSI GOMEZ, RICHARDSONIA SCABRA MART. HAYNE VIII. 21. SLG. OFF. PFL. LF. 14, originem ducentem, longiorem, strictiorem, crassiorem, nodosam, rare subannulatam, sulcis integris vel dimidiatis transversis vero praeditam, apicem versus attenuatam; epidermide vel albido-grisea vel pallide fusca, laevi; cortice friabili, albo, texture amyloaceae, filum lignosum pallide flavum tenuius includente; saporis acriusculi nauseosi debilioris; et speciem al-

teram STRIATAM, seu NIGRAM, lineas duas usque tres crassam, subarticulatam, in longitudinem striato-rugosam; epidermide griseo-nigra; cortice obfusato, filo intermedio crassiore lutescente a PSYCHOTRIA EMETICA LINN. FILII HAYN. VIII. 19. SLG. OFF. PFL. LF. 14. nobis per-rara, non in usum pharmaceuticum admitte.

* IRIS FLORENTINA.

IRIS FLORENTINA L. Planta perennis Italiae, nobis hortensis. CL. III. ORD. MONOGYN. SLG. OFF. PFL. LF. 3.

RADIX. Florentinische Bielenwurzel.

Radix venalis magna, fusiformis, sub-compressa, tuberosa, articulata, pollicem et ultra crassa, iam decorticata flavido-alba, superne tuberculis orbicularibus subfuscis notata, ponderosa, tenax; odoris VIOLAE ODORATAE; saporis amariusculi mucilagineo-farinosi, subacris.

IUGLANS.

IUGLANS REGIA L. Arbor Persiae, apud nos culta. CL. XXI. ORD. POLYAND. SLG. OFF. PFL. LF. 4.

NUX IUGLANDIS IMMATURA. Unreife Walnuß.

OLEUM NUCUM IUGLANDIUM. Nußöl.

Drupae immaturae, extus laete virides, intus albae, carnosae; odoris subaromatici quidem, ast ingrati; saporis amaricantis, austeri, adstringentis. Colliguntur dum subula eburnea perforari possunt et sicantur.

Oleum unguinosum e nucleis maturis expressum; sit albo-stramineum, limpidum, spissiusculum; inodorum; saporis grati dulciusculi.

PRAEP. Extractum.

IUIUBAE.

ZIZYPHUS VULGARIS LAMARCK. RHAMNUS ZIZYPHUS L. Arbor Orientis ac Europae meridionalis. CL. V. ORD. MONOGYN.

IUIUBAE. Rothe Brustbeeren.

Fructum drupaceum profert, siccatum magnitudinis Pruni minoris; epicarpio rubro corrugato, coriaceo; pulpa molli, flavente subdulci, mucida, foveute nucem adhaerentem, oblongo-ovatam, utrinque acutam, asperam, duram, plerumque bilocularem, rarius unilocularem.

* IUNIPERUS.

IUNIPERUS COMMUNIS L. Frutex Europae borealis, indigena. CL. XXII. ORD. MONADELPH. SLG. OFF. PFL. LF. 1.

BACCAE. Wachholzbeeren.

LIGNUM. Wachholzholz.

Baccae altero demum anno maturae; globosae, recentes extus nigro-violaceae, nitidae, siccae nigrae, vertice sulcis tribus exaratae; parenchymate carnosopulposo, brunneo; odore balsamico gravi; sapore pari dulci sub finem amariusculo; foveute semina tria plano-convexa, fusca conniventia. Aëre siccandae.

Lignum de radice praestantissimum, minus de ramis tenerioribus, de truncis crassioribus nequitquam valens; epidermide et cortice externo canescentifusco; corticis stratis interioribus ferrugineis fibrosis; omnibus odore balsamico, sapore pari subaustero amariusculo; ligni stratis extimis albidis, intimis flaviusculis aut flavo-rubicundis; tenax, grave, resinatum; odore et sapore corticis, ast debiliore.

PRAEP. Aqua. Olea destillata. Roob. Spiritus.

KINO.

NAUCLEA GAMBIR HUNTER. UNCARIA GAMBEER ROXB. Fruticulus Indiae orientalis. CL. V. ORD. MONOGYN.

GUMMI KINO, s. GAMBIENSE. Gummi Kino.

Succus inspissatus, extracti sicci similis. Apud nos occurrit in frustulis angulosis, fragilibus, extus pulvere fusco aspersis, fractura angulosa per splendente, vesiculas hinc inde praebentibus, opacis;

coloris rutilo-fuliginosi, pulverando fusci; inodori; saporis adstringentis dulciusculi; in Aqua calida maxima ex parte ac in Spiritu Vini rectificatissimo ad tres quadrantes partes circiter solubilis; solutionibus filtratis intense hyazinthinis perspicuis; aquosa Liquore Ferri saliti commixta, sedimentum copiosum cinerascens - nigrum edit; addito decocto Collae piscium, floccos rufos secernit, et cum Acido Nitri nupta, praecipitatum coloris Ferri oxydati exhibet, aqua supernatante vinaria, clara; etiam a Lixivio caustico turbatur.

Gummi Kino africanum a specie PTEROCARPI oriens et Gummi Kino novi Belgii, EUCALYPTI RESINIFERAE SMITHII, per-rare obvia.

PRAEP. Tinctura.

LAC.

Fluidum proprium foeminae Bovis TAURI.

LAC VACCINUM. *Ruymisch.*

Sit recens albedinis purae, opacum, spissiusculum; ponderis specifici circiter 1,033; parci, sed genuini odoris, alienique expers; saporis dulcis grati. Pauca quantitate ebullitum et Aqua dilutum, instillata Tinctura Iodinae, non caerulescat.

PRAEP. Serum Lactis.

LACCA IN RAMULIS.

CROTON LACCIFERUM L. FICUS RELIGIOSA L. et FICUS INDICA L. Primum arbor ceylanensis, cochinchinensis. CL. XXI. ORD. MONADELPHIA. Reliquae arbores cis- et transgangetanae. CL. XXIII. ORD. DIOECIA, optimam exhibent. RHAMNUS LUIUBA L. vero Laccam inferioris pretii producit. CL. V. ORD. MONOGYN.

RESINA, s. GUMMI LACCAE IN RAMULIS. *Röber*
Stoeklac. Etablac.

Resina cerea vel ex arboribus istis, a COCCO LACCAE L. COCCO FICUS FABR. vulneratis, vel e poris lateralibus femellarum insidentium exsudans, siccando ramos inerustans, intermixtis residuis harum femellarum et larvarum. Sit coloris hyacinthini, lucida, dura, percussione dissiliens, superficie granulata, nitoris pinguis; odoris debilis, saporis mucidi, parum amaricantis et adstringentis. Aquam et Spiritum Vini (cum Resina Laccae digestos) rubore coccineo subviolaceo tingens. Ad usum destinata a partibus lignosis, cauta percussione, separanda. LACCA IN GRANIS et TABULIS, Körnerlack, Schellack, opificibus relinquenda.

* LACCA MUSCI

Substantiâ mucilaginoso-tinctoria, e LICHENE ROCCELLA L. ROCCELLA TINCTORIA ACHARII insularum Canariensium; et e LICHENE TARTAREO L. LECANORA TARTAREA ACHAR. SLG. OFF. PFL. LF. 11. in rupibus maritimis Sueciae crescente, additis alkalinis, fermentationi commissis, pigmento inde obtento in mœlendina trito, cribrato et in tabulas oblongo-quadratas redacto, praeparata.

LACCA MUSCI, LACCA COERULEA. Blauer Lack, Lackmus.

Tabulae sint pulchre et mere cyanae, ad spectum terreae, leves, solidae quidem, ast depingentes, et fracturae terreo-asperae; odore subalkalino; sapore pari insigniore. Pigmentum maxima ex parte solvatur in Aqua calore 14°, solutione, additis Acidis, effervescente, tum restituto colore eius genuino rubello.

PRAEP. Charta exploratoria coerulea.

† LACTUCA VIROSA:

LACTUCA VIROSA L. Planta annua Germaniae meridionalis, nobis culta. CL. XIX. ORD. AEQUALIS. HAYN. I. 47. SLG. OFF. PFL. LF. 4. et 13.

Caulis erectus, teres, paniculatus inferne aculeatus; flores radiati, lutei; receptaculum nudum; calyx imbricatus, cylindricus, margine membranaceus; pappus simplex, stipitatus; semina supra medium striis tuberculosus notata.

HERBA RECENS. Giftiger Sattich.

Folia alterna, sessilia, patentia, inferiora oblongo-lanceolata, sinuato-dentata, undulata, superiora ovato-lanceolata, sagittata, integra, denticulata; utraque parte glauca; carina aculeata, denticulata, dura, rigida; recentia odore narcotico-ingrato, scatentia succo lacteo et maxime ex hoc sapore acri amaro instructa. Ante florescentiam colligenda. PLANTA VIRULENTA.

PRAEP. Extractum.

LAPATHUM ACUTUM.

RUMEX OBTUSIFOLIUS L. RUMEX CRISPUS L. et RUMEX NEMOROSUS SCHR. Plantae perennes Germaniae in locis humidis frequentes. CL. VI. ORD. TRIGYNIA. SLG. OFF. PFL. LF. 13.

RADIX. Grindwurz.

Radix fusiformis, simplex vel ramosa, superne crassitie pollicari, pedalis et ultra, fibras parcas agens; epidermide in recenti flavescente, in sicca rubro-fusca; substantia interna fibroso-lignosa, pallide ac sordide flava, striis longitudinalibus rubris gummosis percursa; inodora; saporis amaro-acris et subadstringentis; salivam croceo colore imbuens. Antequam caulescit herba, colligenda est.

LAPIDES CANCRORUM.

CANCER ASTACUS L. ASTACUS FLUVIATILIS FABR. Insectum, in lacubus et segnioribus fluminibus ac rivis totius Europae. INSECTORUM ORD. VIII. AGONATA.

LAPIDES, s. Oculi CANCRORUM. Krebsaugen.

Concrementa calcarea, sub aestiva renovatione stomachi dentium ac crustarum prostantia, et ventriculo in capite animalis sito, et quidem utrinque unum, adhaerentia; alba, una parte convexa, altera sinuata, in Acido Nitri, relictis gelatina, cum effervescentia solubilia, texturae lamellosae, superficie, qua ventriculo Cancris adhaerent, umbilicata. Colliguntur de animalibus vivis contusis, Aqua elota et demum siccata.

PRAEP. Lapides Cancrorum praeparati.

LAPIS CALAMINARIS.

OXYDUM ZINCI NATIVUM BAT. GALL. CARBONAS OXIDI ZINCI. BAV.

Minera in Brisgovia, Gallia, Bohemia, Polonia, Austria, Saxonia et Thuringia.

LAPIS CALAMINARIS, CADMIA FOSSILIS. Galmciſtein.

Oxydum Zinci terra silicea et oxydo Ferri nuptum; densum durum, modo reniforme in forma stalactitum, uvarumque, modo favosum et erosum etiam crystallisatum; coloris luteo-albicantis, idquidem optimum, ochracei et rubelli; ponderis specifici 3,3—3,5; pulveratum in Acido Vitrioli calefacto solubile, terra silicea in forma gelatinae remanente, solutione ad cuticulam evaporata, crystallos Vitrioli albi emittente.

PRAEP. Lapis calaminaris praeparatus.

* LAVANDULA.

LAVANDULA SPICA L. Fruticulus Europae meridionalis, nobis hortensis. CL. XIV. ORD. GYMNASPERM. HAYN. VIII. 37 et 38. SLG. OFF. PFL. LF. 3.

FLORES. Lavendelblumen.

OLEUM. Lavendelöl.

Spicae terminales florum ringentium, nondum evolutorum, caeruleorum, suaveolentium; odoris aromatici gratissimi; calyce ovato-tubulato undique

striato crenato-dentato, cinereo-subtomentoso; corolla resupinata pubescente, limbi labio superiore bi-, inferiore trifido. Colliguntur cum bracteis, calycibus et corollis.

Oleum aethereum, destillatione obtentum, e regionibus australibus Europae venale. Sit pallide citrinum, tenue; ponderis specifici 0,890 — 0,894; odore florum insigni genuino; sapore fervido. Serva in vitris probe obturatis.

‡ LAUROCERASUS.

PRUNUS LAUROCERASUS L. Arbor Orientis semper virens, nobis in hibernaculis. CL. XII. ORD. MONOGYN. HAYN. IV. 41. SLG. OFF. PFL. LF. 6.

FOLIA RECENTIA. Kirschlorbeerblätter.

Folia ovato-lanceolata, integra, minutim serrata, margine subrevoluto, coriacea, sursum nitida et laete viridia, subtus pallidiora, glandulis in dorso et quidem ad basin eius binis instructa; odoris sub tritu nuclei mali persici, fragrantis; saporis Amygdalarum amararum, styptici, siccando pereuntis, principio ACIDI BORUSSICI praedita. Mensibus Julio vel Augusto colligenda.

PRAEP. Aqua destillata.

* LAURUS.

LAURUS NOBILIS L. Arbor Asiae minoris et Europae australis sempervirens, nobis in hibernaculis. CL. IX. ORD. MONOGYN. SLG. OFF. PFL. LF. 5.

BACCAE. Lorbeeren.

OLEUM LAURINUM. Lorbeerenöl.

Drupae siccatae oblongo-ovatae, utrinque obtusae; epidermide nitida, recentium coeruleo-nigra, siccarum fusco-nigrescente et rugulosa, intra corticem fragilem foventes nucleum conformem, badium laevigatum, bipartibilem solidum, fragrantia propria; sapore balsamico-amaro, pinguiusculo.

Oleum aethereo-unguinum de baccis recentibus coctis expressum; sit e flavo et cinereo viride, fere butyraceum, subgranulosum; odoris baccarum insignis; saporis parvis; calore sine residuo facile liquescens; in Naphtha Vitrioli totum solubile; in Spiritu Vini rectificatissimo solvendum, solutione odorem et saporem aether-oleosum referente, remanente Oleo pingui in colore, inodoro, insipido. Adfertur ex Italia.

LEDUM PALUSTRE.

LEDUM PALUSTRE L. Fruticulus in sylvaticis, uliginosis, turfosis etc. Germaniae septentrionalis. CL. X. ORD. MONOG. HAYN. III. 21. SLG. OFF. PFL. LF. 4.

HERBA LEDI PALUSTRIS; ROSMARINI SYLVESTRIS.
Porsch. Wilder Rosmarin.

Caulis fruticosus, cortice primum ferrugineo, demum cinereo vestitus, ramosus; flores albi, interdum rubicundi, pedunculati in corymbum terminalem dispositi; folia linearia, obtusiuscula, duriuscula, sempervirentia, margine revoluta, iuniora ferruginea, adultiora superne saturate viridia, subtus tomentosa, ferruginea; saporis amariuscule sub adstringentis, aromatici; digitis trita odoris graveolentis, eo Chenopodii ambrosiaci similis.

LEVISTICUM.

LIGUSTICUM LEVISTICUM L. Planta perennis alpina, in hortis medicis et in Franconia culta. CL. V. ORD. DIGYNIA. HAYN. VII. 6. SLG. OFF. PFL. LF. 6.

RADIX. Liebstöckelwurzel.

Radix teres, spithamam usque pedem longa; rhizomate siccato percrasso, transversim annulato-rimoso, in ramos plures excurrente; epidermide lacte-fusca, nigrescente, longitudinaliter rugosa; radix transversim scissa albicans, centrum flavescens subfuscum et telam spongiosam, lamelloso-favosam

praebens, premendo gummi resinam aethero-oleo-
sam spissam luteam edentem; odoris ac saporis dul-
ciusculi, aromatico-balsamici, subacris.

* LICHEN ISLANDICUS.

CETRARIA ISLANDICA ACHARII. LICHEN ISLANDICUS L.
Lichen in montibus Silesiae, Thuringiae, Hercyniae
aliisque montosis frigidis Europae borealis frequens.
CL. XXIV. ORD. LICHENES. SLG. OFF. PFL. LF. 11.

LICHEN ISLANDICUS. Isländisches Moos.

Lichen siccus, foliaceus, sinuatus, laciniatus,
laciniis erectiusculis, sublinearibus multifidis, cana-
liculato-ciliatis, fertilibus dilatatis; apotheciis adpres-
sis planis concoloribus; siccatus coloris cinerei, vel
ex albo viridiusculi, vel fusci et fulvi; saporis
amari mucilaginosi, subadstringentis.

PRAEP. Gelatina.

LILIUM ALBUM.

LILIUM CANDIDUM L. Planta perennis Syriae ac
Palaestinae, nobis in hortis. CL. VI. ORD. MONOGYN.
HAYN. VIII. 26. SLG. OFF. PFL. LF. 2.

FLORES. Weiße Lilie.

Flores: corollis magnis campanulatis, petalis sex
niveis, lanceolatis, obtusis, erectis, apicibus revolutis;
antheris luteis; recentes odoris fragrantis, sicci nul-
lius; sapore subdulci, glutinoso.

PRAEP. Oleum coctum.

LILIUM CONVALLIUM.

CONVALLARIA MAIALIS L. Planta perennis in sylvis
umbrosis frequens. CL. VI. ORD. MONOGYN. HAYN.
III. 18. SLG. OFF. PFL. LF. 2.

FLORES. Mayblumen.

Flores, in scapo erecto, nudo, laevi, anguloso,
racemoso, secundo, breviter pedunculati, nutantes,

candidi, monopetali; corolla campanulata, sexfida, laciniis ovatis acutulis revolutis; suaveolentes; siccati sternutationem moventes.

LINARIA.

ANTIRRHINUM LINARIA L. Planta perennis in muris, ruderatisque frequens. CL. XIV. ORD. ANGIOSPERMIA. HAYN. VI. 33. SLG. OFF. PFL. LF. 5.

HERBA RECENS. Leinfrant. Frauenflachs.

Herba florens; foliis sparsis, confertis, lanceolato-linearibus, sessilibus, sursum laete, subtus pallidius viridibus, glabris, integerrimis; floribus in spicam terminalem, densam, racemosam dispositis, ringentibus, luteis ex aurantiaco maculatis, calcaratis; odoris suburinosi; saporis subamari, ingrati. Colligenda mense Julio.

PRAEP. Unguentum.

* LINUM.

LINUM USITATISSIMUM L. Planta annua sativa Europae borealis. CL. V. ORD. PENTAGYN. HAYN. VIII. 17. SLG. OFF. PFL. LF. 8.

SEMEN. Leinsamen.

OLEUM. Leinöl.

Semina parva, ovata, compresso-plana, fusca, glabra, nitida; nucleo albido, mucilaginoso, unguinoso; saporis ingrate dulcis et oleosi; odoris nullius, non rancidi.

Oleum ad usum internum sit recenter expressum, pallidius-flavum, ponderis specifici 0,930—0,940; odoris graviusculi; saporis paris unguinosi, aëris attractu siccandum; ad usum externum venale purum et rancoris expers adhiberi licet.

* LIQUIRITIA.

GLYCYRRHIZA GLABRA et GLYCYRRHIZA ECHINATA L.? Suffrutices, primus Europae meridionalis, in Fran-

conia cultus, alter Russiae meridionalis. CL. XVII.
ORD. DECANDRIA. HAYN. VI. 42 et 41. SLG. OFF. PFL.
LF. 10.

RADIX LIQUIRITIAE. GLYCYRRHIZAE. Süßholz;

SUCCUS, s. EXTRACTUM SICCUM CRUDUM LIQUIRITIAE.
Safrigen = Süßholz = Saft.

Radix sarmentosa, perlonga, quae non ultra duos pollices crassa, nec nimis tenuis sit, teres; recens flexilis, tenax; sicca dura; epidermide griseo-ferruginea, neutiquam, ut et reliqua radix, nigrescente; scabra; cortice ligneo compactiori, attamen lamelloso, coloris pallide sulphurei; substantia interna laete flava, radiata lamellis concentricis fibrosis, illis corticis tenuioribus, in recentibus fasciculos vasorum monstrantibus; recens odoris proprii dulciusculi, sicca vix odorata; saporis perdulcis dein amaricantis, sub-acris. Ante pulverationem ab epidermide liberanda.

Succus venalis e radicibus recentibus coctione in Aqua paratus, e fusco-niger, durus, fractura conchoidea, piceo splendoris; saporis dulcis subacris; in Aqua solubilis, pauculum principii extractivi oxydati relinquens. Ex Hispania et Sicilia in massis spithamam circiter longis pollicem et infra crassis latisque, Lauri foliis involutus, advehitur. Reiciatur Cupro alienatus et empyreumaticus, qui primus oculo armato, vel, solutus, mediante Ferro polito exploratur.

PRAEP. Elixir. e Succo Liquiritiae. Extractum. Pasta. Syrupus.

✱ * LITHARGYRUM.

OXYDUM PLUMBI SEMIVITREUM BAT. OXYDUM PLUMBI FUSUM GALL. OXIDULUM PLUMBI SEMIFUSUM BAV. DEUTOXYDUM PLUMBI.

E cupellatione Argenti Aurique, Plumbo accedente, natum.

LITHARGYRUM. Bleigsätte.

Glebae ponderosae, ponderis specifici 6,044; nitidae, tactu pingues, ex albo vel rubello sordide

flavescentes, compagis lamellaceae, micantes, in Aceto concentrato coquendo fere solubiles. Cuprum et metalla heterogenea non contineat, itaque postquam Acido Nitri calido solutum, et Plumbum oxydatum Acidi Vitrioli ope e solutione plane praecipitatum est, liquor innatans filtratus nec laminam Ferri politam immersam Cupro metallico obducat, neque, cum Liquore Salis Tartari supersaturatus, oxyda metallica vel terras deponat.

PRÆP. Acetum. Aqua vegeto mineralis Goulardi. Ceratum Saturni. Emplastra saturnina.

LUPULUS.

HUMULUS LUPULUS L. Planta dioica perennis Germaniae, foemina copiose colitur. CL. XXII. ORD. PENTAND. HAYN. VIII. 36. SLG. OFF. PFL. LF. 8.

STROBILI. Hopfen.

Amenta foeminea matura, subrotunda, laxe imbricata; squamis ovatis, membranaceis, tenuibus, nervosis, suppellucidis, mollibus, siccatis ex albido flavis, tactu viscidulis, basi semen solitarium, subrotundum nigrum foventibus, composita et pulvere flavo multo repleta; odoris grati, balsamici, narcotici; saporis amari non ingrati.

* LYCOPODIUM.

LYCOPODIUM CLAVATUM, LYCOPOD. ANNOTINUM, et LYCOPOD. COMPLANATUM L. Stachyopterides perennes in sylvis Germaniae. CL. XXIV. ORD. STACHYOPTERIDES. HAYN. VIII. 47. SLG. OFF. PFL. LF. 5.

SEMEN. Bärlappsaamen. Serenmehl.

Semina e spicarum, in furno siccatarum, capsulis excussa et per cribrum traiecta. Oculo inermi exhibentia pulverem farinosum, pallide flavum, tenerimum, armato globosa, subcompressa, subdiaphana, pallide sulphurea; attactu unguinosa mollia, digitis adhaerentia; inodora; insipida; Aquae innatantia

nec miscibilia; accensa cum strepitu sine fumo resinoso deflagrantia. Tinctura Antimonii acri infusa, non rubescentia. Ante capsularum rupturam colligenda.

MACIS.

MYRISTICA MOSCHATA THUNBG. MYR. AROMATICA LAMK. Arbor Indiae orientalis, praesertim insulae Bandae, etiam culta in insula Francia. CL. XXII. ORD. MONADELPH. HAYN. IX. 12. SLG. OFF. PFL. LF. 8.

MACIS. Muscatenbütthe.

Arillus Nucis moschatae, rutilo fulvus, corneo-coriaceus, subdiaphanus, flexilis, linearis et late-laciniatus, striatus, laciniis incurvis; compressus Oleum exsudans; odoris ac saporis Nuci moschatae similis, praestabilioris. Serva vasis bene clausis.

PRAEP. Oleum. Tinctura.

* MAGNESIA NIGRA.

MANGANUM OXYDATUM NATIVUM BOR. OXYDUM MAGNESII NIGRUM NATIVUM BAT. OXYDUM MANGANI NATIVUM AUST. MANGANESIIUM BAV. OXYDUM MANGANI NIGRUM GALL. MANGANUM. MAGNESIA VITRIARIORUM. MANGANUM HYPEROXYDATUM.

Fossile metallicum, acquiritur e Thuringia, Saxonia, Bohemia, et Ducatu nassoviensi.

MAGNESIA NIGRA. Braunstein. Mangan- Ueberoxyd.

Occurrit in massis crystallinis et densis; crystalli columnares, rhomboidei, laeves, crebrius longitudinaliter striati, mox aciculi- mox lamellaeformes coaliti, saepius in radios digesti; massae densae globuliformes, pulvere nigro, fuliginem aemulante obductae, texturae radiatae vel laminosae, fracturae minutim-granulosae, hic splendoris metallici et coloris chalybeo-grisei, depingentis; ponderis specifici 3,6—3,76; vase clauso ignita, seu coctione cum Acido

Vitrioli Gas oxygenium et cum Acido Salis Gas acidum Salis oxygenatum (Chlorinum, Halogen) largiens; in Acido Nitri insolubilis.

PRAEP. Gas oxygenium.

MAIORANA.

ORIGANUM MAIORANA L. Planta annua Europae meridionalis, nobis culta. CL. XIV. ORD. GYMnosPERM. HAYN. VIII. 9. SLG. OFF. PFL. LF. 12.

HERBA. Majoran.

Herba florida; folia in caule erecto, tetragono et in ramulis conformibus opposita, petiolata, ovata, obtusa, punctata, venis lineata, pubescentia, è viridi-albicantia; flores inter foliola spicarum ovato-subrotunda imbricata sessiles albi; tota planta odore fragrantè grato, sed gravi; sapore simili balsamico subcamphorato, acriusculo subamaro. Folia recentia subsucculenta. Colligitur floribus recentè evolutis. Serva vasis probe clausis.

PRAEP. Butyrum. Oleum destillatum.

MALVA ARBOREA.

ALTHAEA ROSEA CAVANILLES. ALCEA ROSEA L. Planta biennis orientalis, nobis hortensis. CL. XVI. ORD. POLYANDR. HAYN. II. 26. SLG. OFF. PFL. LF. 4.

FLORES. Pappetrofeu.

Calyx: perianthium duplex, utrumque monophyllum, tomentosum, hirtum, exterius profunde sex- vel novemfidum, laciniis angustioribus, interius quinquefidum longius, laciniis latioribus acutioribusque; corolla atropurpurea, magna, saepe plena, tum rosaeformis; petalis quinque obcordatis, praemorsis, latis, planis, tubo staminum basi affixis; saporis mucilaginosi subadstringentis; colore variegata non adhibenda. Tota evoluta colligenda.

* MALVA VULGARIS.

MALVA ROTUNDIFOLIA L. Planta annua ubique ad vias et sepes. CL. XVI. ORD. POLYANDRIA. HAYN. II. 27. SLG. OFF. PFL. LF. 5.

HERBA. Gemeine ober Käsepappel.

FLORES. Pappelsbumen.

Folia longius petiolata, cordato-orbiculata, sub-
 quinqueloba, denticulata, utrinque minutim pube-
 scentia, sordide et obscure viridia, subtus nervosa;
 inodora; saporis subviscidi, mucilaginosi. Colligun-
 tur mensibus Julio et Augusto.

Corolla monopetala, quinquepartita, sit' vel cae-
 rulescens vel rubicunda, venis aut rubris aut caeru-
 leis picta; inodora; mucilaginosa.

* MANNA.

FRAXINUS ORNUS. FR. EXCELSIOR. et FR. ROTUNDI-
 FOLIA L. Arbores Europae australis, inprimis Ca-
 labriae et Siciliae. CL. XXIII. ORD. DIOECIA. SLG.
 OFF. PFL. LF. 5.

MANNA. Manna.

Succus mucilaginoso-saccharinus e cortice ramu-
 lorum, ictu PSYLLI et KERMES SPECIERUM vel CICADAE
 ORNI L. vulnerato, exsudans et, seu in stalactitorum
 forma, seu in massis, attactu aestus solaris indure-
 scens. Manna est variae formae aut canaliculata
 oblonga aut plana subcylindrica, nonnunquam fistu-
 losa aut granulosa, potius grumosa (Manna cana-
 liculata et electa); sit albida parum flavens, levis,
 sicca; calore manus emollienda, tunc subvisci-
 da, fragilis in fragmina aciculoso- vel granuloso-
 lamellosa, albidiora, sericeo-nitentia; odore proprio
 submelleo; sapore dulci, tandem subacri ingrato.
 Solvatur in pari pondere Aquae fervidae, vix decima
 quinta parte immunditiarum excepta, solutione lim-
 pida sublutea, et in tribus partibus Aquae calore 14°.
 Octo partes Spiritus Vini rectificatissimi fervidi unam
 eius recipiant, solutione refrigerata eam crystallisa-
 tam edente. Igne primum Ceræ instar fluat, dein
 turgeat et comburatur. Serva loco sicco frigido.
 Absit Manna crassa, mollis, sordida, tenax, flavo-

fusca, quae plerumque cum Saccharo farinaceo, Farina et Melle adulteratur.

PRAEP. Syrupus.

* MARRUBIUM ALBUM.

MARRUBIUM VULGARE L. Planta perennis in ruderalis et aridis elatis Europae borealis et temperatae. CL. XIV. ORD. GYMNO SP. SLG. OFF. PFL. LF. 6.

HERBA. Weißer Andorn.

Foliis petiolatis, pollicaribus; in caule inferius tomentoso quadrangulo, erecto ramoso; oppositis, rotundato-ovatis, rugoso-venosis, utrinque pubescentibus, grosse ac impari-crenatis; odoris, dum recens est et digitis tritatur, fragrantis balsamici; saporis amari, acrisalsi diu persistentis. Colliguntur ante florescentiam. Flores verticillati albi in axillis foliorum.

BALLOTA NIGRA L. caule maiori, foliis cordato-subrotundis, margine acute-dentatis, viride-nigrescentibus; odore ingrato foetido, floribus purpurascens, et NEPETA CATARIA L. foliis cordato-ovatis, dentato-serratis, pubescentibus, odore Menthae simili ab eo satis differunt.

PRAEP. Extractum.

MARUM VERUM.

TEUCRIUM MARUM L. Fruticulus Europae calidioris, nobis in hibernaculis. CL. XIV. ORD. GYMNO SPERMIA. HAYN. VIII. 2. SLG. OFF. PFL. LF. 4.

HERBA. Katzenkraut, Amberkraut.

Fruticulus floridus, ramis albo-tomentosis; foliis ovatis, acutis, petiolatis, integris, oppositis, ad marginem subrevolutis, superne viridibus, inferne albidis, tomentosis, duriusculis; floribus racemosis secundis ringentibus, pallide-rubris; calyce villosus. Plantae totius fragrantia eximia est; sapor acris, aromaticus, amaricans, mastichino-camphoreus. Decerpitur florens, et servatur in vitris clausis.

MASTICHE.

PISTACIA LENTISCUS L. Arbor Archipelagi Graeci, praesertim insulae Chii; et PISTACIA ATLANTICA DESFONT. Arbor Barbariae. CL. XXII. ORD. PENTAND. SLG. OFE. PFL. LE.9.

RESINA, s. GUMMI MASTICHES. Mastix.

Resina aestate siccissima sponte, praecipue vero e cortice trunci et ramorum transversim inciso in lacrimarum forma stillans ac mox sole indurescens; grana difformia, Lentis usque Pisi magnitudinis, plerumque saltem maiora oblonga et complanata, minoribus saepe sphaericis, albido-straminea, pellucida, vitrei splendoris, levia, sicca; superficie pulvere detrito aspersa, arida, friabilia, tritura alba, valde fragilia, fractura vitreo-conchoidea; odoris praesertim accensa, suavis balsamici; saporis debilis paris amariusculi. Dentibus comminuta etsi primum dissiliunt, denique tamen lentescant; leni calore liquentur, et accensa vivide deflagrent fumo fuliginoso. In Spiritu Vini rectificatissimo bullienti soluta non ultra decimam partem sui ponderis massae tenacis elasticae irresolutae relinquunt. In Oleo Terbinthinae facile solvantur, conditionibus similibus.

MATRICARIA.

MATRICARIA PARTHENIUM L. PYRETHRUM PARTHENIUM SMITH. Planta perennis Germaniae, nobis hortensis. CL. XIX. ORD. SUPERFLUA. HAYN. VI. 20.

HERBA. Mutterkraut.

Herba cum floribus, foliis alternis planis, petiolatis, pinnatis, scabriusculis, pinnis pinnatifidis, incisis, dentatis; coloris pallide-viridis, utrinque scabriusculis et punctis impressis; flores terminales, corymbosi, pedunculati, flosculi radii breves linguati tridentati, albi, disci tubulosi, lutei; calyce hemisphaerico, imbricato, squamis margine scariosis; omnes odoris fragrantis, Chamomillam et Tanace-

tum acmulantis graviusculi; saporis paris, amari. Ante florescentiam colliguntur.

* MEL.

Substantia saccharina, spissiuscula, e nectariis florum ab APIBUS MELLIFERIS L. collecta, et in earum corpore quodam modo modificata.

MEL ALBUM, VIRGINEUM. Weißer oder Jungfern-Honig.

MEL COMMUNE, FLAVUM. Gemeiner Honig.

Mel album, sponte e favis iuniorum apium effluxum, granulosum, albidius, fragrantius, gratius, omnino optimum est.

Mel commune calore et pressione e cellulis ceraeis apium elicatum, saturatius flavum; recens consistentiae aequabilis, vetustius granuloso-crystallinum, opacum et solidius; ponderis specifici incirca 1,333; odoris genuini balsamici grati; saporis dulcissimi amoeni, sub finem fauces vellicantis. In Aqua frigida penitus, et pari fere modo in Spiritu Vini rectificatissimo solvatur, Aqua dilutum et ebullitum addita Tinctura Iodinae non coerulescat, quia, si coerulescat, Amylum et farinam continet.

• PRAEP. Mel despumatum. Mel rosarum. Oxymel.

* MELILOTUS.

TRIFOLIUM MELILOTUS OFFICINALIS L. MELILOTUS OFFICINALIS PERS. Planta annua et biennis, per totam Germaniam frequens. CL. XVII. ORD. DECAND. HAYN. II. 31. SLG. OFF. PFL. LF. 7.

HERBA. Steinflee.

Herba florens, caule erecto, subanguloso, striato glabro, ramoso; foliis alternis, petiolatis, glabris, ternatis, foliolis ovato-oblongis obtusis, acute serratis, inferis subsessilibus, terminali petiolato; stipulis lanceolato-subulatis; pedunculi axillares in racemum longum, subcylindricum, cernuum terminati; flores alterni pedicellati, corolla papilionacea flava; odoris

Asperulae odoratae mellei; saporis mucilaginei amaricantis, subacris. Mense Julio colligenda.

PRAEP. Emplastrum.

MELISSA.

MELISSA OFFICINALIS L. Planta perennis Germaniae meridionalis, nobis hortensis. CL. XIV. ORD. GYMnosperm. HAYN. VI. 32. SLG. OFF. PFL. LF. 1.

HERBA. Melisse.

Foliis subcordato-ovatis, petiolatis, grosse et obtuse serratis, rugosis, supra viridibus, scabriusculis, pilosis, subtus glaucis; odoris citrei; saporis similis herbaceo-amariusculi. Summitates et folia ante florescentiam colligenda.

A BALLOTA NIGRA L. odore satis distincta, aequae ac a NEPETA CATARIA et LAMIO PURPUREO.

PRAEP. Aqua. Spiritus.

MENTHA CRISPA.

MENTHA CRISPA L. Planta perennis in Sibiria spontanea, nobis hortensis. CL. XIV. ORD. GYMnosperm. SLG. OFF. PFL. LF. 1.

HERBA. Krausemünze.

Foliis oppositis sessilibus, cordato-subrotundis, acutiusculis, inciso-serratis, crispis, rugosis, supra intense viridibus scabriusculis, subtus subpilosis; spicis capitatis, staminibus corollam fere aequantibus; odoris perfragantis, aciduli; saporis aromatico-calidi, tunc refrigerantis amariusculi. Ante florescentiam summitates et folia colligenda sint. Caulis erectus, subpilosus, tetragonus. Serva in vasis probe clausis. MENTHAM CRISPATAM SCHRAD. SLG. OFF. PFL. LF. 13, pro Menth. crispa substituere licet.

Ne cum MENTHA DENTATA WILLD. floribus verticillatis; foliis ovatis, undulatis, acute-serratis, sessilibus commutetur.

PRAEP. Aqua. Oleum destillatum.

* MENTHA PIPERITIS.

MENTHA PIPERITA SMITH. Planta perennis Angliae, nobis hortensis. CL. XIV. GYMNOSPERM. SLG. OFF. PFL. LF. 1.

HERBA. Pfefferminze.

Foliis oppositis, breve petiolatis, ovato-lanceolatis, acutis, acute-serratis, superficie sulcatis, glabris intense-viridibus, subtus venis pubescentibus; odor fragrans, aethereo-oleosus, quasi camphoratus; sapor aromatico-fervidus, demum per-refrigerans; spica obtusa inferne interrupta, corolla dilute-violacea, staminibus brevioribus; calyce basi glaberrimo; caulis erectus, ramosus, tetragonus, glabriusculus. Colliguntur folia cum summitatibus subfloridis.

MENTHA VIRIDIS et M. GENTILIS L. crebrius cum piperita commutantur; prior foliis lanceolatis longioribus, nudis, acute-serratis, sessilibus; spicis oblongis, terminalibus, tribus plerumque; staminibus corolla duplo fere longioribus; Mentha gentilis foliis ovatis, obtusiusculis; caule ramosissimo; floribus verticillatis. Varietatem MENTHAE HIRSUTAE γ. SMITH. (Mentham piperitam Linn. spec. plantar.) aquaticae affinem reiice.

PRAEP. Aquae. Oleum destillatum. Rotulae.

* * MERCURIUS VIVUS.

HYDRARGYRUM. HYDRARGYRUS.

Metallum liquidum, seu nativum (Gediegen Quecksilber), seu praecipue cum sulphure nuptum (Zinnober, Quecksilber, Lebererz) in fodinis Hispaniae, Ydriae, Carniolae, in principatu Bipontino etc. reperitur, ac destillatione et reductione cum Ferro aut Calce viva obtentum.

MERCURIUS VIVUS. Quecksilber.

Temperatura ordinaria liquidus; splendoris per-metallici, coloris stannei, frigidus digitis non adhaerens; inodorus; insipidus; super charta laevi facile currens, et tactu in globulos orbiculares dissiliens, qui, pellicula expertes, nihil sordidi relinquunt;

quiete, aëris actu, vix mutabilis, sed diu aëre accedente agitatum, tandem in oxydulum gryseo-nigricans pervertitur, ac per longum temporis spatium aestuatus in oxydum rubrum mutatur; cum Aqua destillata tritus, eam non inquinans; ponderis specifici 13.568—14.110; temperatura 32° rigescit, et aestu sublimationis evaporet sine residuo, vaporibus pulmonibus noxiis. Frigore nec in Acido Vitrioli nec Salis solubilis sit, facile vero et sine residuo in Acido Nitri; cum Aceto concentrato coctus eo nullam dulcedinem, ob tenorem Plumbi, concilians; a reliquis metallis uti, Stannum, Bismuthum liber sit, si talis non prostet, depuratur encheiresi in parte secunda dicta.

PRAEP. Aethiops antimonialis. Aqua phagedaenica. Cinnabaris artificialis. Emplastrum mercuriale. Liquor Mercurii nitrosi frigore paratus. Mercurius calcinatus ruber. Mercurius dulcis. Mercurius praecipitatus albus. Mercurius solubilis Hahn. Mercurius sublimatus corrosivus. Mercurius vivus depuratus. Pilulae purgantes. Turpethum minerale. Unguentum mercuriale. Unguentum mercuriale citrinum. Unguentum mundificans.

✠ MEZEREUM.

DAPHNE MEZEREUM L. Fruticulus in sylvis et nemoribus montosis Germaniae indigenus. CL. VIII. ORD. MONOGYN. HAYN. III. 43. SLG. OFF. PFL. LF. 2.

Fruticulus tri- seu quadripedalis erectus, dichotomus; floribus primo vere in racemum dispositis, purpureis, sessilibus, ternis e quavis gemma; statim post florescentiam folia e gemmae apice produnt fasciculata, demum alterna, lanceolata, integerrima glabra; baccae maturae rubrae.

CORTEX. Seidelbast, Kellerhals-Rinde.

Cortex siccus, epidermide gryseo-rubella, longitudinaliter rugosa, minutim nigro-punctata; cortice tenuissimo, flavido-viridi; libro e stramineo-albido, tenaci, fibroso, fisso lanuginoso; odoris parci, sternutationem cientis; saporis peracris, os rodentis,

aeque ac si cuti applicatur. Sub florescentia colligendus. PLANTA VIRULENTA.

* MILLEFOLIUM.

ACHILLEA MILLEFOLIUM L. Planta perennis ubique frequens. CL. XIX. ORD. SUPERFLUA. HAYNE IX. 45. SLG. OFF. PFL. LF. 1.

HERBA. Schafgarben. Schafrippen.

SUMMITATES. Schafgarbenblumen.

Folia radicalia petiolata, duplicato-pinnata, pin-
nulis obovatis oppositis incis, lobulis acutis, supra
minutum pubescentia, subtus lanuginosa; odoris de-
bilis aromatici; saporis similis fortioris amari her-
bacei subausteri. Collige ante caulium formationem.

Flores albi, rarius rosei, compositi, radiati, in
corymbum densum planum digesti, calyce ovato
imbricato, squamis pubescentibus acutis; odoris
aromatici ab odore florum Chamomillae non alieni;
saporis balsamici amari subacris. Collige evolutos.

PRAEP. Extractum. Tinctura.

MILLEPEDES.

ONISCUS ASELLUS L. et FABRICII. Insectum in mu-
ris antiquis locisque humidis frequens. INSECTORUM
ORD. VI. MITOSUTA.

MILLEPEDES. Kellerrwürmer. Kelleref. f.

Insecta oblonga, annulis cartilagineis imbricatis
cincta, dorso cinereo, abdomine albo; antennis
filiformibus, quatuordecim pedibus et cauda obtusa
bifida instructa; odoris submucidi; saporis nauseosi,
e dulci salis et subacris. Quamdiu pro anni tempore
recentia prostant, talia adhibe, secus sacco linteo
tenui immissa, Spiritus Vini bullientis vaporibus in
vase clauso necata, ac calore, 14° non excedente,
siccata serva in vitris clausis loco siccato.

✠ * MINIMUM.

OXIDUM PLUMBI RUBRUM BAT. GALL. BAV. PLUMBUM
OXYDATUM RUBRUM. TRITOXIDUM PLUMBI.

Paratur in Anglia et Germania, praecipue prope
Norimbergam, ustione Plumbi oxydulati flavi (Mas-
sicot), sub aëris accessu.

MINIUM. Mennige. Bleiüberoxydul.

Pulvis subtilis ex aurantiaco-ruber, oculo armato
micaceus adparens; ponderis specifici 8,940; retorta
terrea excandefactum Gas oxygenium largiens, Plumbo
oxydulato flavo vel fortiori igne, vitro metallico
(Lithargyro) remanente. Cuprum et metalla aliena
non contineat, inde oxydulum flavum, exaestuatione
Minii residuum, integre in Acido Nitri solvatur, et
solutio, affuso Liquore Natri sulphurici (Salis mira-
bilis Glauberi) a Plumbo plane liberata, tunc fil-
trata, instillato Liquore Kali ferreo-borussici vel
Salis Tartari a metallis libera reperiatur.

PRAEP. Emplastrum matris.

MORUS.

MORUS NIGRA L. Arbor originis Sinicae, in Eu-
ropa culta. CL. XXI. ORD. TETRANDR. SLG. OFF. PFL;
LF. 5.

FRUCTUS RECENTES. Schwarze Maulbeeren.

Baccae compositae, atro-purpureae vel nigrescen-
tes; succo rubro, acidulo, grato subadstringente,
turgidae.

PRAEP. Syrupus.

* MOSCHUS.

MOSCHUS MOSCHIFERUS L. Pecus Asiae elatioris in-
primis peninsulae Transgangetanae, regni Thibetani
ac Sibiriae australis sylvas montosas incolens. CL. I.
ORD. BISULCA.

MOSCHUS. Bisam.

Folliculi umbilicales maris retro umbilicum siti,
ultra pollicem ex abdomine prominentes. Sint in-

tetri sine suturis, rotundo-oblongi, complanati; magnitudine Ovi gallinacei, transversim dissecti dimidium aequantes et minores, pollicem aut sesquialterum lati, hinc convexi inde plani, turgidi; vestiti membrana duplici, extima cinereo-brunnea, obsita pilis-albido-flavis vel rufis crassis, crassioribus infimis cavis, subsetosis undulatis, versus apicem folliculi radiatim in verticem convergentibus adpressis non stipatis; membrana interna subtiliori obscurius brunnea, quo recentior eo albidior; parenchymate celluloso, loculamentis intersepto farcto materie maxima ex parte gelatinoso-pingui et Oleo aethereo impraegnata, Moscho dicta, pro vetustatis ratione mutabili et ceteroquin pro climatis, animalis statu et conservationis modo diversa.

Moschus recentior sit consistentiae aequabilis, subgrumulosus, tactu siccus, nihilominus unguinosus, sanguineo-fuscus, atmosphaerae accessu coloris intensioris, tritus micans punctis subresinosus lucidius flavicantibus, non sabulosus; odoris gravissimi valde diutini, solum particularum minorum ac e distantia grati, proprii illo Alkali volatilii mixti; saporis ex acri amari penetrantis exaestuantis. Moschus magis exsiccatus sit granuloso-grumosus granulis et grumis sibi non cohaerentibus, ferrugineo-nigris, siccis, tactu unguinosus; odoris non amplius Alkali volatilii, ceterum uti et saporis dicti. Combustus non foeteat odore animali empyreumatico, et nisi paucos cineres relinquat. Aqua calida etsi modo ex parte, tamen potius quam in Spiritu Vini rectificatissimo solvatur. Moschus Transgagetanus optimus est. Serva probe in vitris epistomiis vitreis, vesica tecta, loco frigido, et propria suppellectile dispensa.

Moschus Cabardinus in folliculis similibus, sed pilis ex albido-argenteis, densis, durioribus tectis; siccior, durior; odoris debilioris, quasi vegetabilis aromatici, medicina non adhibendus.

PRAEP. Tinctura.

* MYRRHA.

AMYRIS KATAE BRUCEI? Arbor Arabiae felicitis, Aethiopiae et Abyssinae. CL. VIII. ORD. MONOGYN.

MYRRHA. GUMMI MYRRHAE. Myrrhe.

Succus gummi-resinosus in frustis conglomeratis vel granis difformibus advehitur, quae sint pallide rufo-flaviuscula, nitoris pinguis, subpellucida, verrucosa-scabrida, levia; tactu, imprimis compressa, pinguiuscula, friabilia in pulverem coloris memorati unguinose cohaerentem; fragilia, fractura conchoidea maculis et striis albis, nonnunquam resegmentis unguium similibus, variegata et unguinose splendente; aromaticae-nec inamoene-, etsi graviuscule-fragrantia; saporis paris simulque amari et oleosi. Calefacta non liquentur, sed inflammata deflagrent flamma lucida. In Aqua, quamvis solum ex parte, tamen facilius ac in Spiritu Vini rectificatissimo solvantur, solutione flava, aquosa lactescente. Gummi-resinam propriam, non rare Myrrhae intermixtam, magnitudinis nucis avellanae vel iuglandis, albidam vel flavescentem, nitoris languidi, eiusdemque fracturae, inodoram, saporis peramari non aromatici, elige ac reice.

PRAEP. Extractum. Liquamen. Tinctura.

NICOTIANA.

NICOTIANA TABACUM L. Planta annua Americae meridionalis, nobis culta. CL. V. ORD. MONOGYN. SLG. OFF. PFL. LF. 12.

Caulis erectus, teres, villosus, subviscidus; flores in panicula digesti; corolla rosea, infundibuliformis, limbo plicato; stamina inclinata; calyx quinquefidus; capsula bivalvis, bilocularis, polysperma.

HERBA. Tabac.

Folia oblongo-lanceolata, magna, sessilia, integerrima, pubescentia, viscosa; superius obscure, inferius pallidius viridia; sicca flavescencia; costis albo-virescentibus percursa; odoris gravis, narcotici;

saporis amaricantis, subacris, nauseosi. Ante florescentiam collecta probeque siccata, nec atrum colorem prae se ferentia, multo minus contorta, in usum trahuntur.

PRAEP. Extractum.

* NITRUM.

KALI NITRICUM BOR. NITRAS POTASSAE BAT. GALL. NITRAS LIXIVIAE AUST. NITRAS POTASSAE CRUDUS BAV.

Sal; magna eius copia ex Oriente venit, in Europa sicut et in Hassia ex propriis terris peculiari ratione excoquitur.

NITRUM CRUDUM. Roher Salpeter. Salpetersaures Kali.

Occurrit vel in cristallis vel in glebis cristallinis; cristalla, praesertim illa ex India orientali allata, crassa, longa, alba, diaphana, irregulariter-columnaria, hexagona, striata, utrinque oblique truncata, vel lateribus sex, pyramidatis, acuta; saporis acris-amarisculi, refrigerantis; ponderis specifici 2,000; tactu aëris non deliquescentia; temperatura ordinaria in Aquae partibus septem et in duabus Aquae bullientis solubilia; igne funduntur, et illo aucto Gas oxygenium (dephlogisticatum), dein azoticum (phlogisticatum) emittunt; prunis iniecta lucide deflagrant. Glebae cristallinae impuriore, plus salibus terreis inquinatae aequae ac muriaticis alkalinis saepius adulteratae, inde humidae fiunt. Liquor Salis Tartari terras e solutione earum secernit, et Liquor Argenti nitrici salia muriatica indicat.

PRAEP. Acidum Nitri. Acidum Nitri fumans. Nitrum depuratum. Spiritus Nitri dulcis.

NUX MOSCHATA.

MYRISTICA MOSCHATA THUNBG. MYR. AROMATICA LAMARCK. Arbor Indiae Orientalis, praesertim Insularum Moluccarum, maxime Bandae, etiam culta in insula Francia; CL. XXII. ORD. MONADELPHIA. HAYN. IX. 12. SLG. OFF. PFL. LF. 8.

NUX MOSCHATA. Muscatennuß.

OLEUM NUCISTAE. BALSAMUM NUCISTAE. OLEUM
AETHEREO-PINGUE NUCLEORUM MYRISTICAE MOSCHATAE. Mus-
catennuß = Del., = Balsam.

Nuclei elliptico-rotundi, pulvere albo parco ad-
spersi, flavido-fusci, venoso-reticulati, apicē umbi-
licati, ponderosi, duriusculi, intus subfusco-albidi,
venis et striis croceis brunneisque variegati, unctuosi;
odoris fragrantis aromatico-acris; saporis eiusdem
fervidi. Leves et a vermibus erosos ne emas.
Servantur in vasis clausis.

Oleum aethereo-pingue expressione Nucum mo-
schatarum obtentum, ex India Orientali advectum,
in panibus seu massis oblongis quadrangularibus
occurit; extus e rubello-flavis, intus maculis rubellis
variegatis; consistentiae Sevi vervecini; tactu pingue;
Aqua levius; inflammatu facile, et laete fere sine
fumo ac fuligine deflagrans; odoris aromatici; sapo-
ris aromatici, pinguis, utriusque Nucis moschatae
proprii. In Naphtha Vitrioli penitus solubile, solu-
tione pellucida, residuum pingue ab Spiritu Vini
rectificato colore privetur. Cavendum est, ne cum pin-
guedine quocunque alienatum seu a destillatione
Olei Nucis moschatae aetherei residuum accipias,
quod ultimum colore albidiore, consistentia duriore,
tactu arido ac odore debiliore, Oleo aethereo ca-
rente, recognosceris.

✠ NUX VOMICA.

STRYCHNOS NUX VOMICA L. Arbor Zeilonae et
Malabariae in arenosis. CL. V. ORD. MONOGYN. HAYN.
I. 17. SLG. OFF. PFL. LF. 7.

NUX VOMICA. Kráshenaugen.

Semina orbicularia, tres quadrantes pollicis par-
tes fere lata, utrinque compresso-plana, uno latere
intorta, umbilicata, lineam ad duas crassa; epider-
mide cinerea coriacea; tomento tenui adpresso flavo

brunneo, sericeo-nitente; vix balsamice odorata; sapore amarissimo, nauseoso. NARCOTICUM.

PRAEP. Extractum.

OLEUM ANIMALE DIPPELII.

OLEUM ANIMALE AETHEREUM BOR., BAV., AUST. OLEUM PYRO-ANIMALE DEPURATUM BAT.

OLEUM ANIMALE DIPPELII. Dippels thierisches Del.

Sit album, nunquam brunnescens, lucidum, tenuiter fluidum, pervolatile et inflammabile; ponderis specifici 0,744; odoris proprii gravissimi balsamici, non autem foetidi; saporis gravis, primo acris exaestuantis, tum os refrigerantis et amari. In Aqua partim solvatur, solutione nequiquam lactescente. Cum Spiritu Vini rectificato, Oleis aethereis et pinguis facile totum misceatur. Aëris et lucis tactu flavescens, tum ope Carbonis vegetabilis praeparati rectificetur. In lagenulis vitreis drachmas duas continentibus, penitus repletis et epistomeis vitreis, resina firmandis, loco obscuro serva.

OLEUM CAIEPUT.

MELALEUCA LEUCADENDRON L. Arbor Indiae Orientalis, imprimis insularum Moluccarum, maxime Bandaë et Sinaë australis. CL. XVIII. ORD. POLYANDR. SLG. OFF. PFL. LF. 11.

OLEUM-CAIEPUT. Caieputöl.

Oleum aethereum limpidum, pervolatile, tenue, ex albo virescens; odoris valde fragrantis cardamomeo-camphorati, aciduli; saporis paris refrigerantis; in partibus paribus Spiritus Vini rectissimi solubile; ponderis specifici 0,924 — 0,978. Ante usum investigandum an sit Cupro coloratum, vel Camphora et Oleo Anthos depravatum; inest Oleo Cuprum, si cum Aqua et pauculo Acidi Nitri commixtum et peragitatum colorem virescentem amittit; liquoribus separatis, aquoso cum Alkali volatile

neutralisato, addito Liquore Kali ferreo-borussici, praecipitatum rutilo-brunneum demittente; Camphora ex Elaeosaccharo Caieput in Aqua soluto scernitur; Oleum Anthos admixtum odore recognoscitur.

* OLEUM CORNU CERVI FOETIDUM.

OLEUM ANIMALE FOETIDUM BOR. OLEUM PYRO-ANIMALE BAT. OLEUM AETHEREUM ANIMALE EMPYREUMATICUM BAV. OLEUM PYROGENIUM ANIMALE AUST. OLEUM VOLATILE CORNU CERVI GALL.

In praeparatione Salis Cornu Cervi volatilis simul obtinetur.

OLEUM CORNU CERVI FOETIDUM. Stinkendes Hirschhornöl.

Sit crassiusculum, brunneo-fuscum, opacum, turbidum, Aqua levius; odoris alkalini empyreumatici, acris, insignis; saporis paris, amaricantis nauseosi, intensi. In Aqua e parte et in tribus portionibus Spiritus Vini rectificatissimi fere totum solvatur. Serva in vitris probe obturatis.

* OLEUM OLIVARUM.

OLEA EUROPAEA L. Arbor Europae meridionalis, praesertim Galliae, Hispaniae et Italiae. CL. II. ORD. MONOGYN. SLG. OFF. PFL. LF. 3.

OLEUM OLIVARUM PROVINCIALE. Feines Olivenöl.

OLEUM OLIVARUM COMMUNE. Baumöl.

Oleum Olivarum provinciale e fructibus, Olivis, maturis levi expressione sine ope caloris obtentum. Sit pingue, pellucidum, albido-flaviusculum; vix odoratum; saporis grati dulciusculi, mitis; calore — 1°, in massam albam granuloso-crystallinam abeat.

Oleum Olivarum commune, secunda eaque fortiori fructuum, Aquae fervidae infusorum, expressione obtentum; coloris obscurioris flavo-virentis, non nimis spissum; odoris proprii inamoeni etsi debilis,

nec rancidi; saporis paris, ad paranda Emplastra adhiberi poteris. — A Plumbo seu Cupro oxydatis solutisque liberum sit; ac inde cum totidem Acidi Nitri puri, sedecies cum Aqua diluti, forte conquassatum, Acido nullo modo oxyda ista cedat; quod eruitur, si liquori acido ab Oleo separato vel Aqua hydrosulphurata addatur, vel illo, praecipitatione evitata, cum Liquore Salis Tartari saturato, Liquor Kali ferreo-borussici instilletur.

PRAEP. Sapo medicatus.

OLEUM PETRAE.

Album, Naphtha dictum, prope Baku in Persia provenit, rubrum distillatione Petroleo communi, Gabian dicto, in Gallia et Italia abstrahitur.

OLEUM PETRAE. PETROLEUM. Bergs oder Steinsöl.

Oleum aethereum limpidum, per volatile, in specie Naphthae, ac destillatum album, clarum, tactu aëris rubens; valde inflammabile, alens flammam coerulescentem ac fumum densum simul emittens; ponderis specifici 0,753—0,836, et 0,854; odoris penetrantis, fumum Succini aemulantis. In Spiritu Vini absoluto inque Naphtha Vitrioli et Oleis unguinosi omnis proportionis, in Spiritu Vini rectificatissimo vero partibus octo solubile. Ab Acido Vitrioli concentrato vix incalescat nec mutetur. Nigrum spissius, odoris vilioris non substituatur. Serva vitris probe obturatis.

* * OLEUM VITRIOLI.

ACIDUM SULPHURICUM CONCENTRATUM BOR. BAV. BAT. AUST. GALL. LOND.

Acor mineralis proprius, paratur in Germania, Gallia et Anglia distillatione e Vitriolo Martis seu combustionem Sulphuris citrini Nitro adjuvante.

OLEUM VITRIOLI NORDHUSANUM. Nordhäuser Vitriolöl, Schwefelsäure.

OLEUM VITRIOLI ANGLICUM. Englische Schwefelsäure.

Nordhusanum subfuscum, limpidum, unctuosi habitus, percausticum, in atmosphaera vapores griseo-albos, acidulos, suffocantes eructans; Aquae instillatum fortius cum strepitu exaestuans; ponderis specifici 1,8478—1,9000, = 78° Ar. Bk. Aq. gr.; temperatura = 0 in crystallos congelans. Oleum Vitrioli saxonicum quoddam ac bohemicum Selenio inquinatum est, quod dilutione cum Aqua in forma praecipitati rutili recipitur, et siccum in flamma tubuli ferruminatorii fusum, odorem Raphani spargit.

Anglicum seu commune, album, limpidum, non fumat; ponderis specifici 1,8085—1,8681, = 76—79° Ar. Bk. Aq. gr.; (Alkali, Plumbo, interdum Arsenico inquinatum) ad usum pharmaceuticum, modo in casibus Parte secunda indicatis, adhibe; Plumbum et Arsenicum investigatione Olei per-diluti cum Ammonio hydrosulphurato liquido deteguntur.—Servantur in lagenis vitreis vel murrhinis embolis paribus.

PRÆP. Acidum Vitrioli concentratum purum. Acidum Vitrioli dilutum. Elixir acidum Halleri. Naphtha Vitrioli etc.

OLIBANUM.

AMYRIS KATAF FORSK. Arbor regni Adel, Africae CL. VIII. ORD. MONOGYN. Et BOSWELLIA SERRATA STACKH. BOSWELL. THURIFERA ROXB. Arbor Indiae orientalis. CL. X. ORD. MONOG. SLG. OFF. PFL. LF. 8.

OLIBANUM. Weihrauch.

Resina, parcius gummosa, in magnitudine Nucis iuglandis et minoris occurrit; albo-flavescens, nitore carens, pulvere albo tecta; subopaca uti Cera, sicca, fracturae parce conchoideae; odoris balsamico-resinosi; saporis paris amari; in aestu non liquefit, sed cum fumo fragrante flagrat; in Spiritu Vini rectificatissimo ex parte solubilis, residuum in Aqua solutionem lactescentem profert, resinam secernentem. Ex India orientali allatum rutilo-album.

ONONIS.

ONONIS SPINOSA L. Planta perennis, in ruderatis siccis arenosis vulgaris. CL. XVII. ORD. DECANDRIA. SLG. OFF. PFL. LF. 7.

RADIX. Haubechswurzel.

Pedem ad duo longa, digitum crassa, ramosa, longitudinaliter profunde sulcata, contorta; epidermide brunnea, intus alba; tenax, fissilis, lignosa; saporis amariuscule subadstringentis; vix odorata. Effodienda primo vere.

* * OPIUM.

PAPAVER SOMNIFERUM L. Planta annua Orientis, nobis culta. CL. XIII. ORD. MONOG. SLG. OFF. PFL. LF. 7. HAYNE VI. 40.

OPIUM. SUCCUS THEBAICUS. Opium. Mohnsaft.

Succus lacteus e capsulis immaturis incisione vulneratis scaturiens, in sole ac aëre inspissatus, indeque oxydatus et tinctus, optimus sed rarus; venalis plerumque e succo plantae totius expressione ac inspissatione paratus; affertur ex Oriente et Persia in panibus pugnum circiter aequantibus vel in frustis difformibus, ponderis librae unius et ultra, foliis papaverinis involutis, saepe seminibus Rumicis cuiusdam aspersis; sit coloris e fulvo-rufi vel spadiceo-fusci, opacum, ponderosum, fractura tenax, incisionis superficie nitens, extus compactum, duriusculum, intus mollius, seu sub digitis sensim emolliens, interdum cuticulis interioribus capsularum intermixtum; siccatum et tritum exhibens pulverem flavum, conglutinantem; principio summe narcotico praeditum; saporis per-acris, amari, salivam colore flavo tingens; odoris nauseoso-narcotici, nec empyreuma nec fermentationem vel mucorem prodentis. In Aqua ex parte solubile, totum vero, exceptis quisquiliis, in Vinis generosis spirituosis; addito Spiritu Salis ammoniaci caustico solutiones, Aqua dilutae,

praecipitatum copiosum gryseum, Morpium impurum, largiuntur, a Liquore Ferri saliti colorem hyacinthinum saturatum, Vino malaccensi similem, induunt et clarae manent. Pulvis, mechanice a quisquilliis mundatus, nunquam longius prostet, et in vitris clausis servetur. SUMME NARCOTICUM.

Adulteratione Opii nostris temporibus, ob certamen inter Turcas et Graecos frequens, oportet Pharmacopoeos, antequam Opium in usum medicum trahant, extractione cum Aqua perscrutari, liquidum ope Spiritus Salis ammoniaci caustici praecipitare, et cum solutione Opii genuini, pari modo tractata, comparare.

DOSIS. Opii grani pars quarta, ad grana duo pluries die.

PRÆP. Extractum Opii. Laudanum liquidum Sydh. Pulvis Ipecacuanhae opiat. Tinctura Opii.

ORIGANUM.

ORIGANUM VULGARE L. Planta perennis Germaniae. CL. XIV. ORD. GYMNOSPERM. HAYN. VIII. 8. SLG. OFF. PFL. LF. 4.

HERBA. Gemeiner Dosten. Wohlgemuth.

Herba florens, caule erecto, obsolete-tetragono, purpurascente, pubescente, ramis similibus, oppositis; foliis oppositis, petiolatis, ovato-obtusis, subtus ac margine pubescentibus; floribus coloris carnei, ringentibus, in spicas subrotundas, paniculatas terminales conglomeratis; bracteis purpurascentibus ovatis, calyce longioribus; odoris grati, balsamici; saporis aromatici, subacris. Colligatur florescens.

ORYZA.

ORYZA SATIVA L. Planta annua, in India, America, Italia et Hispania copiose colitur. CL. VI. ORD. DIGYN. SLG. OFF. PFL. LF. 11.

ORYZA. Reis.

Semina decorticata, oblonga, farinosa, compresso-convexa, utrinque obtusa, alba, semipellucida, subsulcata.

OVUM.

PHASIANUS GALLUS L. Avis domestica. Cl. II. ORD. GALLINAE.

ALBUMEN. Eiweiß.

VITELLUS. Eidotter. Eigelb.

Ovum constat testa alba, dura, fragili, calcarea, cui subiacet membranula tenuissima, tenax semipellucida, quo continetur:

Albumen viscosum, pellucidum, in Acido Nitri, Spiritu Vini et Naphtha se coagulans; ac

Vitellus flavus, opacus, unguinosus, in Aqua solubilis.

Sint sat recentia et ab odore ac sapore alieno aut putrido libera.

PRAEP. Oleum.

PAPAVER ALBUM.

PAPAVER SOMNIFERUM L. Planta annua Orientis nobis culta. Cl. XIII. ORD. MONOGYN. HAYN. VI. 40. SLG. OFF. PFL. LF. 7.

CAPITA. Mohnköpfe.

SEMEN. Mohnsamet.

Capsulae immaturae, globosae, recentes glabrae, glauco-coerulescentes; siccatae rugosae flavo-testaceae; stigmatate persistente, peltato, apice sub hoc quaterdecies ad octodecies hiante, laciniis totidem obtusis subrevolutis; dissepimentis periphericis incompletis; maturae sapore amaro ingrato, ori inhaerente. Colliguntur immaturae, hiatu sub stigmatate peltato nequiquam patente.

Semina numerosa, minuta alba, reniformia, punctis excavatis insculpta; sapore dulci-pingui. Matura colligenda sunt.

PRAEP. Oleum. Syrupus Diacodion.

PASSULAE MINORES.

VITIS VINIFERA, β . APYRENA L. Frutex Europae australis, imprimis Archipelagi graeci, insulae Cephaloniae, reliquarum. CL. V. ORD. MONOGYNIA.

PASSULAE MINORES. Korinthen. Kleine Rosinen.

Baccae maturae sole siccatae, orbiculares, rugosae; epidermide rubro-nigricante glabra, viscida; parenchymate pulposo; odoris debilis vinosi; saporis e dulci aciduli. Probe mundandae.

PETROSELINUM.

APIUM PETROSELINUM L. Planta biennis Europae meridionalis, praesertim Sardiniae, nobis hortensis. CL. V. ORD. DIGYNIA. HAYN. VII. 23.

HERBA RECENS. Petersilie.

RADIX RECENS. Petersilienwurzel.

SEMEN. Petersiliensaamen.

Folia radicalia primi anni petiolata, pinnato-ternata, pinnis tripartitis, foliolis cuneiformibus trifidis incis; secundi anni duplicato-pinnata, pinnis pinnatifidis, laciniis linearibus; caulina alterna, inferiora longius petiolata duplicato-pinnata, superiora vaginata, petiolata biternata, foliolis laciniisque linearibus; omnia nitida, glabra; odore grato, fragranti; sapore pari. Ante florescentiam carpenda.

Radix fusiformis, epidermide alba obiter annulata; cortice albidore, interne obsolete striato-radiato, substantia radicali alba, carnosa, medulla orbiculata; odoris aromatici; saporis paris dulcis subacris.

Semina fusco-viridia, ovata, recurva, parva, hinc plana inde convexa, costis quinque obtusiusculis albidis notata, valleculis rapheque planis; odoris fragrantis aromatici; saporis amaricantis, aromatici.

PRAEP. Aqua.

* PHELLANDRIUM AQUATICUM.

PHELLANDRIUM AQUATICUM L. OENANTHE PHELLANDRIUM SPRENG. Planta perennis Germaniae. CL. V. ORD. DIGYNIA. HAYN. I. 40. SLG. OFF. PFL. LF. 14.

SEMEN PHELLANDRII AQUATICI, s. FOENICULI AQUATICI. Wasserfenchel, Meerfaat.

Semina minora, ovato-oblonga, vix compressa, obsolete sulcata, costis novem ad decem planioribus praedita; calyce quinque-dentato et pistillis duobus subulatis coronata, aenea vel viride-fusca, in partes duas, convexo-planas findenda; contusa graveolentia in modum Levistici; saporis ingrati dulciusculi, acriusculi. Serva vasis probe clausis.

Odore, sapore ac forma facile a seminibus plantarum umbelliferarum adfinium, praesertim ab iis *SILI LATIFOLII* et *ANGUSTIFOLII* fere globosis, profunde sulcatis, stylis deflexis coronatis, distinguendum.

PHOSPHORUS.

Ex ossibus animalium encheiresi chemica in fabricis paratur.

PHOSPHORUS. Phosphor.

Venalis refert bacilla alba vix flaventia, recens parata pellucida, Ceraeque instar splendida; ponderis specifici circa 1,770, quae tractu temporis etiam sub Aqua destillata opacantur, strato albo tenui teguntur et lucis influxu rubescunt; consistentia Ceram aequant, qua vix fragilliora sint; sub aëris contactu vapores odoris alliacei exhalent, et calore 30° inflammentur, calore 36° sub Aqua liquentur. In Naphtha, Spiritu Vini rectificatissimo, Oleis aethereis et pinguibus Phosphorus, etsi difficulter, solvatur; in pulverem redigitur, si in vitro, Aqua fervida ad tertiam partem repleto, liquatur, tunc vehementer conquassatus rigescit, et charta bibula pluries involutus cito siccatur, ac Naphtha Vitrioli etc. superfunditur. Serva in lagenulis vitreis Aqua destil-

lata, prius cocta et denuo refrigerata, implendis, epistomiis vitreis oclusis atque vasis e ferro laminato immittendis.

DOSIS. Granuli pars tertia vel dimidia in solutione omni trihorio.

PRAEP. Acidum Phosphori.

PIMPINELLA.

PIMPINELLA SAXIFRAGA L. Et PIMPINELLA DISSECTA HOFFM. Plantae perennes in locis arenosis Germaniae. CL. V. ORD. DIGYNIA. HAYN. VII. 20. SLG. OFF. PFL. LF. 10.

RADIX. Pimpinellwurzel.

Rhizoma radices siccatae, interdum partitum, pollicem dimidium et ultra crassum, una cum radice spithamam longum; radix fusiformis recta vel contorta, rugis longitudinalibus ac callis transversis hinc inde tecta; coloris fusco-albidi; in fractura maxime subspongiosa, albido-flavens; odoris inter contusionem acris, sternutationem moventis; saporis amariusculi acris, pungentis. Effodienda primo vere. Cavendum ne cum radice ATHAMANTHAE CERVARIAE L. adulterata sit.

PIMPINELLA MAGNA L., radice maiori nigrescente a supra dicta diversa; alba saepius apud mercatores cum illa et radicibus CARI CARVI, AEGOPODII PODAGRARIAE, imo cum iis CHAEROPHYLLORUM, ut dicunt, permixta occurrit.

PRAEP. Tinctura.

PINUS.

PINUS ABIES, et P. SYLVESTRIS L. Arbores Europae borealis ac temperatae. CL. XXI. ORD. MONADELPHIA. SLG. OFF. PFL. LF. 2 et 4.

* RESINA PINI, s. COMMUNIS. Fichten Harz.

RESINA, s. PIX ALBA, s. BURGUNDICA. Burgundisches Harz oder Pech.

STROBILI, s. TURIONES PINI. Fichten-Knospen.

Resina sponte e cortice arborum vetustiarum exsudans; venalis in massis compactis, flaventibus vel albidioribus, margine subdiaphanis, granulosis, friabilibus intus tenacioribus; odoris balsamico-terebinthinacei; saporis paris.

Igne liquata et cum Aqua cocta, dein colata, Piceam albam, burgundicam vocatam, exhibet; cerei coloris, subdiaphana, ictu in fragmina conchoidea dissilientis.

Gemmae foliaceae, undique imbricatae squamis linearibus albidis, membranaceis, pruinosis; resinosa; odoris grati balsamici; saporis amari balsamici, utroque facile pereunte. Colliguntur primo vere.

PRAEP. Emplastrum adhaesivum. Emplastrum citrinum.

* PIPER.

PIPER NIGRUM L. Frutex Indiae orientalis. Malabaricae, insularum Moluccarum, praecipue in insula Java et Sumatra cultus. CL. II. ORD. TRIGYN. SLG. OFF. PFL. LE. 12.

PIPER ALBUM. Weißer Pfeffer.

PIPER NIGRUM. Schwarzer Pfeffer.

Piper album; nuclei fructus maturi, albi, rotundi, epidermide acriore privati; odoris aromatici, submucidi; saporis ferventis acris.

Piper nigrum; fructus bacciformis, rotundus, immaturus siccatus, niger et rugosus, intus albus. Odoris ac saporis fortioris.

PIPER HISPANICUM.

CAPSICUM ANNUM L. Planta annua Americae meridionalis, nobis hortensis. CL. V. ORD. MONOGYN. SLG. OFF. PFL. LE. 1.

PIPER HISPANICUM, INDICUM, TURGICUM. Spanischer Pfeffer.

Baccā non penitus matura, polymorpha, oblonga, conica, fulta calyce urceolato viridi; siccata, epidermide coccineo-flavente, nitida; parenchymate tenui carnoso-membranaceo subbiloculari; saporis proprii fervidi piperacei; recens secta odoris fere tabacini, sternutationem cientis, fovens semina numerosa flaventia, orbicularia utrinque compressa.

PIX.

PINUS ABIES, P. PICEA, et P. SYLVESTRIS L. Arbores Europae borealis ac temperatae. CL. XXI. ORD. MONADELPH. SLG. OFF. PFL. LF. 2 et 4.

PIX LIQUIDA. CEDRIA. RESINA PINI EMPYREUMATICA LIQUIDA. Theer. Flüssiges Pech.

PIX SOLIDA; NAVALIS. RESINA PINI EMPYREUMATICA SOLIDA. Schwarzes oder Schiff-Pech.

Liquida, destillatione sicca e ligno ramorum, trunci et radicis Pinorum memoratarum obtenta, et quidem pars liquidorum inde prodeuntium brunneo-fusca, subdiaphana, viscida in fila ductilis; odore balsamico-empyreumatico taedae; sapore pari pingui acido.

Solida vel sicca, destillatione ligni valde resinosi vel evaporatione Picis liquidae obtenta; exhibens frusta atra, ad angulos subpellucida; frigore fragilia in fragmina plano-conchoidea, nitida; calore manus emollita tenacia; odoris ac saporis dicti, debilioris.

PLUMBUM.

Oxydatum et carbonicum (Bleierde, Weißbleierz) acidis mineralibus, maxime autem cum Sulphure nuptum (Galena, Bleiglanz, Bleischweif) in fodinis aerariis Germaniae, Hassiae etc. occurrit. Praesertim e Plumbo sulphurato, ferruginis vel mineræ Ferri ope, seu ex illo ustulato, addito Carbone et Calce in officinis liquatoriis reducitur.

PLUMBUM. Blei.

Metallum gryseo-albidum, coerulescens, splendendum, molle, facile sectu, scribens, facile malleo tundendum, sed vix par ductile, flexione non stridens, vix sonorum; ponderis specifici 11,352 ad 11,358; aestu graduum circiter 250° fusile; solidum atmosphaera parce, igne liquatum vero valde Oxygenium absorbet, immo agitando totum in Oxydum cinereum (Plumbum ustum) vertitur, quod calcinatione continuata in Oxydum flavum, (Massicot) dein in rubrum (Minium) aut igne fortiori, in massam vitriformem flavam abit. A vaporibus Aceti in Cerussam commutatur, quae aequae ac Oxydum ab Oleis pinguibus et Axungia solvitur et in maiore copia cum illis cocta, Emplastra saturnina profert. Cupellatione metalla perfectiora ab imperfectis liberat, ultima in scorias cogendo. In Acido Vitrioli et Salis vix, in Acido Nitri vero per-solubile; solutio nitrica, saporis dulcis styptici, cum ea Alkalium muriaticorum aequae ac sulphuricorum mixta, vel instillato Acido Salis seu Vitrioli, praecipitatum album exhibet; ab Ammonio hydrosulphurato liquido e cinereo-nigra evadit ac sedimentum nigrum deponit.

PRAEP. Plumbum ustum.

POLYGALA AMARA.

POLYGALA AMARELLA CRANZ. Planta perennis montana Galliae et Germaniae meridionalis. POLYGALA AMARA WILLD. Germaniae borealis, Succiae. CL. XVII. ORD. OCTANDRIA. SLG. OFF. PFL. LF. 12.

RADIX CUM HERBA. Bittere Kreuzblume.

Planta florens tota; caules erecti, plures ex una radice, digitales palmaresque, glabri vix ramosi; folia radicalia in orbem disposita, obovata, maiora, in petiolum decurrentia, apice rotundata, integerrima, glabra, subcoriacea, caulina alterna, lanceolata angusta; racemi cristati, secundi densi, coerulei, interdum albicantes, utraque radice amariora; radice tenui fusiformi, vix lineam dimidiam crassa, polli-

cem longa, rhizomate brevi, diviso in fibrillas densas, rigidas, tecta epidermide luteo-fusca, intus albidam; saporis debilioris, subacris. Colligenda ante florescentiam.

POLYGALA HUNGARICA et VULGARIS saepius non recte pro amara dispensantur; valde ab ea differunt, foliis solis lineari-lanceolatis gaudent, et radicalibus obovatis aequae ac sapore per amaro Polygalae amarae carent.

POLYPODIUM.

POLYPODIUM VULGARE L. Filix in sylvis umbrosis Germaniae frequens. Cl. XXIV. ORD. FILICES. SLG. OFF. PFL. LF. 5.

RADIX. Engelsüßwurzel.

Radix a fibrillis et squamis mundata, compressa, calamus scriptorium circiter crassa, torta, dentato-tuberculosa, longitudinaliter rugoso-strigosa; epidermide e rufo-fusca; substantia interna e luteo viridescente, compacta, fragilis, fracturae aequabilis; odoris subrancidi; saporis dulcis nauseosi, subadstringentis, rancido-acris. Vere colligenda.

POMA ACIDULA.

PYRUS MALUS L. Arbor Europae spontanea et culta. Cl. XII. ORD. PENTAGYNIA. HAYN. IV. 46. SLG. OFF. PFL. LF. 3.

POMA ACIDULA. Säuerliche Nespel.

Sint matura, incorrupta.

POPULUS.

POPULUS NIGRA L. Arbor ad ripas fossarum, fluviorum et alibi locis humidis crescens. Cl. XXII. ORD. OCTANDRIA.

GEMMAE RECENTES. Pappelfnospen.

Gemmae, quae etiam oculi dicuntur, iuniores, nondum explicatae, succo balsamico, glutinoso turgentes, mense Aprili colligendae.

PRAEP. Unguentum.

PRUNUS PADUS.

PRUNUS PADUS. Arbor sylvatica indigena. CL. XII. ORD. MONOGYN. HAYN. IV. 40. SLG. OFF. PFL. LF. 13.

CORTEX RECENS. *Alz* oder Traubenfirſchenrinde.

Cortex ramulorum, non ultra duas lineas crassus, levis; epidermide virenti-fusca seu nigrescente, passim verrucis minimis, albidis vel subluteis obsita; substantia corticalis recens viridis, in cortice siccato lucide-brunnea; saporis amari, adstringentis, aromatici, una cum odore Amygdalarum amararum similis; principio Acidi borussici praeditus. Ex ramulis vere ineunte, ante foliorum eruptionem, colligendus est.

Adulteratur interdum Cortice RHAMNI FRANGULAE, qui verrucis carens, maculis subalbidis obsitus, sapore et odore Amygdalarum amararum simili destitutus est.

PRAEP. Tinctura.

PULEGIUM.

MENTHA PULEGIUM L. Planta perennis Germaniae, nobis hortensis. CL. XIV. ORD. GYMNOSPERMIA. SLG. OFF. PFL. LF. 13.

HERBA. *Polei, Poleimünze.*

Herba florens, caulibus subrotundis, repentibus, cespitosis, floriferis erectis, pubescentibus; foliis oppositis, brevius petiolatis, ovatis obtusis subcrenatis, nervosis, glabriusculis; floribus verticillatis, calycibus e viride-purpurascensibus cernuis; corolla regularis pallide coerulea, limbo extus hirsutissimo, staminibus et stylo corolla duplo longioribus.

✠ PULSATILLA.

ANEMONE PRATENSIS L. Planta perennis Europae, in collibus et aridis locis crescens. CL. XIII. ORD. POLYGYN. HAYN. I. 23. SLG. OFF. PFL. LF. 9.

HERBA RECENS. Braunschwärgliche kleine Küchenschelle. Wiesen = Anemone.

Herba florens, foliis radicalibus petiolatis, pinnatifidis, pinnis multipartitis, laciniis linearibus acutis, superioribus integris, inferioribus laciniato-partitis, pilosiusculis; foliis caulinis, in caule erecto subsimplici pubescente, sessilibus palmato-pinnatis, laciniis integris vel laciniato-dentatis; floribus terminalibus solitariis, nigro violaceis, extus albo-villosissimis, pendulis; petalis apice reflexis, minoribus angustioribus et acutioribus quam in ANEMONE PULSATILLA L. SLG. OFF. PFL. LF. 9. recens linguae acerrime urentem et diu persistentem saporem imprimit, contusa odoris Raphani similis. Deficiente Anemone pratensi, Anemonem Pulsatillam, floribus duplo maioribus, vix nutantibus, petalis apice vix reflexis, latioribus acutioribusque, foliorum radicalium pinnis angustioribus, adhibere licet.

PRAEP. Extractum.

PYRETHRUM.

ANACYCLUS OFFICINARUM HAYNE. ANTHEMIS PYRETHRUM WILLD. Planta annua in Thuringia ac prope Magdeburgum culta. HAYN. IX. 46. Et ANTHEMIS PYRETHRUM L. ANACYCLUS PYRETHRUM LINK? Planta Europae australis et Africae, perennis. SLG. OFF. PFL. LF 10. CL. XIX. ORD. SUPERFLUA.

RADIX. Bertramwurzel.

Rhizomate ramoso, caulibus siccis munito; radice sub-fusififormi, calamum scriptorium (germanica) ad digitum (romana) crassa, palmam circiter longa, dura, inaequaliter sulcata, nuda; epidermide griseo-fusca, rugosa; cortice fusco; substantia interna flavescens; fracta concentricè lamellosa, subcornea, cum oculis minimis rufis; odoris acris; saporis acerrimi, piperati, pungentis, dein refrigerantis, longe persistentis. Radix plantae annuae autumno effodiatur.

* QUASSIA.

QUASSIA EXCELSA SWARTZII. SIMARUBA EXCELSA DECAND. Arbor in Americae tropicae, lamaicae et

insularum Caribaeorum, sylvis montosis, et QUASSIA AMARA L. arbor in Surinamæ et Brasiliæ sylvis primigenis crescens. CL. X. ORD. MONOGYN. HAYN. IX. 16 et 14. SLG. OFF. PFL. LF. 13.

CORTEX. Quassienrinde.

LIGNUM. Quassienholz.

Epidermide tenui cinerascete rugulosa; cortice tenui pallide-flaviescens compacto, non arcte adhaerente; saporis amarissimi.

Lignum e trunco, ramis ramulisque petitur; in frustis proinde pollices nunc unum nunc plures crassis, rotundis, ulnam et ultra longis obveniens; albidum, solidum intus subradiatum fibroso-laminosum, tenax leviusculum, peramarum. Rasuram non emes et lignum pallide-flavum falsum reiicias.

PRAEP. Extractum. Tinctura.

* QUERCUS.

QUERCUS ROBUR et Q. PEDUNCULATA WILLD. Arbores in Germania frequentes. CL. XXI. ORD. POLYAND. HAYN. VI. 35. 36. SLG. OFF. PFL. LF. 11.

CORTEX. Eichenrinde.

GLANDES. Eicheln.

Cortex ramulorum, epidermide cinerea aspera, substantia corticali fibroso-compacta, in recenti flavente, in sicco rubiginea; odore debili, principium tannicum aemulante; sapore valde austero amariuscule. Ante foliationem detrahendus.

Glandes maturae, ovato-oblongae, glabrae, superius sub-fuscae, inferius albae, sub testa coriacea fragili offerentes nucleum albidum, cuticula ferruginea tectum, amarum, austerum. Colliguntur mense Octobri, cupulis, quibus insident, eximendis; siccatae a testa privandae sunt.

* RATANHIA.

KRAMERIA TRIANDRA RUIZ. Planta suffruticosa Peruviae. CL. IV. ORD. MONOGYN. HAYN. VIII. 14.

EXTRACTUM RATANHIAE s. RATANHAE. Ratanhia
extract.

RADIX RATANHIAE s. RATANHAE. Ratanhia, Ra-
tanha = Wurzel.

Extractum aquosum radices, in America paratum;
venale in frustis difformibus; brunneum, fragile, fra-
cturae vitreae; pulveratum colore Kermes minerali si-
mile; saporis valde styptici. Sit in Spiritu Vini rectifi-
catissimo usque ad quindecim centesimas partes rema-
nentes solubile, solutione obscure rubente. Infusum
aquosum fervidum refrigeratum turbidum fiat et
lactescat ut Chinae rubrae decoctum; reagentiis
tentatum aequae se habeat, ac infusum radices.

Radix ramosa, teres usque ad ultimas fibrillas,
rhizomate pollicem semis ad unum crasso, ramis
palmam ad ulnam longis, flexuoso-torosis, versus
finem in fibrillas coarctatis; epidermide rutilo-brun-
nea, in radice crassa rimis transversalibus et fissuris
usque ad corticem reticulata, aspera; cortice fibroso,
unam lineam ad duas crasso, superficie brunneo-
purpurascente, sectione transversali coloris paris,
substantiam lignosam rutilam, cum disco medio ni-
gro-brunneo, in radicibus crassioribus durissimam,
in ramis tenuioribus rutilo-albidam complectente;
sapor corticis valde stypticus, amaricans; mastica-
tione salivam obscure rubram tingens. Decoctum
fervidum intense rubro-brunneum, refrigeratione
magis turbidum fit quam decoctum Chinae rubrae;
infusa tam aquosa quam spirituosa, filtrata, coloris
rubro-brunnei, a liquore Sacchari Saturni colore
Persicae florum praecipitantur, liquore supernatante
limpido incolore (inde ab eis Gummi Kino distin-
guenda, quae, liquore dicto admixto, colore lilacino
griseo praecipitantur). Infusa Ratanhiae instillato
liquore Ferri saliti colorem rutilo-cinerascentem in-
duant ac sedimentum tale deponant, addito Acido
Vitrioli turbida fiant et lentius sedimentum coloris
lateritii obscuri edant.

PRAEP. Extractum. Tinctura.

* RHEUM.

RHEUM UNDULATUM seu RHABBARBARUM L. et RHEUM PALMATUM L. Plantae perennes, prior Chinae ac Sibiriae, altera Chinae et regni Tibetani. CL. IX. ORD. TRIGYNIA.

RADIX RHEI MOSCOVITICI, s. RHABBARBARI MOSCOVITICI. Russische Rhabarber.

RADIX RHEI CHINENSIS. Chinesische Rhabarber.

Radix Rhei moscovitici a Rheo undulato, occurrit in frustis ovo gallinaceo majoribus, angulatis, profunde recidendo mundatis, foraminibus latis rotundis perfossis, venis luteo-albidis vel albis reticulatis, lineis stellulatis et punctis rutilo-croceis variegatis, seu rasura asperis et tunc flavescens; fractura densa, granulata, alba, lineis et punctis rutilo-croceis frequentibus accumulatis percursa; pulvere flavo-rubello; saporis proprii, amaro-subadstringentis, nauseosi; odoris nauseosi; masticata sub dentibus paululum stridet, et salivam colore croceo tingit, mucilagine carente.

Radix Rhei chinensis seu indica, a Rheo palmato, venalis in frustis vel napiformibus, apice abscissis, pollices duos et ultra crassis (ab epidermide liberatis, RHEUM MUNDATUM, Rheo moscovitico simile exhibent) vel plano-convexis maioribus, extus luteo-gilvis fuscis striatis, texturae densioris; fracturae albae, maculis crebrioribus oblongis quadrangularibus et striis tortuosis alternis, lateritio-aurantiacis obsitae; odoris fortioris; saporis magis nauseosi; masticatione sub dentibus cum stridore fortiori salivam aurantiaco-colore, sine mucilagine, impraegnat; pulvere flavo-subfuscescente. Radices nigro-tinctas aequae ac arenosas a Calcaria oxalica superflua, leviores et a vermibus erosas non emes. Serva pulverem in vitro obturato.

Caveas ne cum radice RHEI RHAPONTICI L., Sibiriae incolae, et in Sicilia culti, intermixta sit, quae brunneo-lutea, intus annulis luteo-albis ac striis excentricis notata est;

odori debilis, masticata tenax ac mucilaginosa, saporis adstringentioris, et in frustis longioribus, cylindricis, saepe fissis occurrit. Infusa aquosa frigide parata Rhei moscovitici et chinensis, turbida et coloris rutilo-flavi, addito liquore Mercurii nitrici, praecipitatum flavum copiosum secernunt; infusum Rhei sicilianum vero non turbidum est et cum reagentibus dicto praecipitatum rutilo-brunneum edit.

Radix Rhei in Gallia culta, a RHEO COMPACTO L. SLG. OFF. PFL. LF. 6., frustulis napiformibus gracilibus, superficie albidiori, venulis albidis et punctis croceis minimis adspersa, odore debili, Rhei Rhapontici simili, sapore peradstringente amaro, salivam masticando pallide flavam pingens, nuperrime in mercaturam introducta, facile dignoscenda et suppressenda.

PRAEP. Extracta. Syrupus. Tincturae.

‡ RHODODENDRON.

RHODODENDRON CHRYSANTHUM L. Frutex in alpinis Sibiriae orientalis. CL. X. ORD. MONOGYN. SLG. OFF. PFL. LF. 8.

FOLIA. Sibirische Schneerose, Bichtrose.

Folia ovato-oblonga, subacuta, in petiolum brevem decurrentia, pollicem ad duos longa, pollicem dimidium ad unum lata, supra reticulato-rugosa, coriacea, rigida, margine revoluta; siccata e fusco-viridia, subtus discoloria dilute fulva, glabriuscula, nervo intermedio prominente; odori Rhei appropinquantis; saporis parvi, austeri, amaricantis. NARCOTICA.

Curam geras ne RHODODENDRI FERRUGINEI L. folia minima, lanceolata, glabra obscurius tincta, margine parum reflexa, subtus lepra ferruginea tecta, et folia RHODODENDRI HIRSUTI L. obovata, acutiuscula, ciliata, subtus punctata illis Rhododendri Chrysanthi substituantur.

RHOEAS.

PAPAVER RHOEAS L. Planta annua inter segetes crescens. CL. XIII. ORD. MONOGYNIA. HAYNE VI. 38. SLG. OFF. PFL. LF. 8.

FLORES. Klapprose. Klatschrose.

Corolla tetrapetala, petalis puniceis integris subrotundis, ungue nigro, exsiccatis violaceo-rubris; odoris ingrati sub-narcotici; saporis paris mucosi, acidiusculi.

PRAEP. Syrupus.

† RHUS.

RHUS TOXICODENDRON et RADICANS L. Frutex Americae borealis, in hortis cultus. CL. V. ORD. TRIGYNIA. HAYN. IX. 1. SLG. OFF. PFL. LF. 3.

Truncus vel procumbens radicans, vel erectus; inflorescentia paniculata; corolla pentapetala, sulphureo-virens, interdum venis purpureis picta; calyx quinquepartitus; drupa subglobosa, incano-lutea, exsucca, monopyrena.

HERBA. Wurzelrinde oder Gift-Sumach.

Folia ternata, foliolis petiolatis, ovatis seu angulatis acutis, integris aut sinuato-crenatis, nudis vel pubescentibus, obscure viridibus; recentia succo lacteo flavescente, cutim nigre pingente, repleta, acerrimum halitum evaporantia et tactu periculosa. Colliguntur sub florum proventu, sole lucente, caute, manibus vestitis, et bene siccata in vitris, seu vasis, e Ferro laminato Stanno obducto, clausis servantur.

VENENOSA.

PRAEP. Extractum.

RIBES.

RIBES RUBRUM L. Frutex Germaniae, in hortis colitur. CL. V. ORD. MONOGYN. HAYN. III. 25. SLG. OFF. PFL. LF. 2.

BACCAE RECENTES. Rothe Johannisbeeren.

Globosae, in vertice umbilico emarcido; epicarpio subdiaphano, rubro, glabro, nitente; parenchymate scatente succo laete rubro vix odorato, sapore grato e dulci acidulo subvinoso, fovente semina pedicellata, ovata.

PRAEP. Syrupus.

RICINUS.

RICINUS COMMUNIS L. et RICINUS UNDULATUS BESSER.
Plantae in India utraque, Africa et insula Creta
fruticosae, apud nos cultae annuae. CL. XXI. ORD.
MONADELPH. SLG. OFF. PFL. LF. 1.

Ricinus communis; foliis peltatis palmatis, lobis
lanceolatis, serratis, caule herbaceo pruinoso, elate-
riis racemosis erectis. Ric. undulatus, foliis pel-
tatis palmatis, lobis ovatis, serratis, caule herbaceo
pruinoso, elateriis paniculatis patulis. Tota planta
maior, quam antecedens.

SEMEN RICINI, s. CATAPUTIAE MAIORIS. Ricinus,
Wunderbaum-Saamen.

OLEUM. Ricinus, Castor, Palm-Del.

Semina magnitudinis phaseoli saccharini et maiora,
ovata, compressa, verticipedula, basi acutiora, ci-
catrix carunculata praedita; testa fragili grisea,
brunneo-vel nigro-variegata, nitida; nucleo, cuti-
cula nivea incluso, albo oleoso; saporis pinguis dul-
ciusculi siccantis.

Oleum unguinosum, flavescens, spissius; odoris
dulciusculi; saporis fatui siccantis; temperatura = 0°
non congelans; ponderis specifici 0,9690. In Spi-
ritu Vini absoluto omni in proportione sine residuo
solubile sit. E seminibus probe maturis et siccis
exprimendum, si venale gustando etc. non bonae
notae est. Venale, saporis per-acris, vehementer
alvum purgans, ac vomitum ciens, non adhibetur.

* ROSA PALLIDA.

ROSA CENTIFOLIA L. Frutex Asiae temperatae nobis
hortensis. CL. XII. ORD. POLYGYN. SLG. OFF. PFL.
LF. 10.

FLORES. Centifolien, Garten-Rose.

Petala obcordata, pallidius rubra; grate fragrantia;
subdulcia, inde cum amaritie subadstringentia. Con-
vertuntur petala, a calycibus decerpta, post plenam
9.

evolutionem vel recentia, vel sale condita, vel exsiccata.

PRAEP. Aqua destillata. Conserva Rosarum. Mel Rosarum.

ROSA RUBRA.

ROSA GALLICA L. Fruticulus Europae australis, nobis hortensis. CL. XII. ORD. POLYGYN. SLG. OFF. PFL. LF. 9.

FLORES. Damaſcener, Eſſig, Rosen.

Flores inaperti; petalis obcordatis, purpureis, debilioris odoris; stypticis, amaricantibus. Colligendi cum calycibus e quibus eximenda petala, quae, unguibus flavis seiunctis, in loco umbroso calido mox siccanda et in vasis opacis servanda sunt.

ROSMARINUS.

ROSMARINUS OFFICINALIS L. Frutex Orientis et Europae australis, nobis in hibernaculis. CL. II. ORD. MONOGYN. SLG. OFF. PFL. LF. 3.

HERBA RORIS MARINI s. ANTHOS. Roſmarin.

OLEUM RORIS MARINI s. ANTHOS. Roſmarinöl.

Folia et summitates florentes; folia, in caule ramoso et in ramis oppositis tetragonis pubescentibus, opposita, lineari-lanceolata, margine revoluta, obtusa, superne profundius viridia, rugosa, in medio sulcata, subtus albo-tomentosa, nervo maiori percursa; odore aromatico gravi; sapore acri in recentibus camphorato-terebinthinaceo, ingrato amariuscule, in siccis minus camphorato et neutiquam terebinthinaceo; florum corolla dilute e violaceo-rubella, odore foliorum vero penetrantiore. Serva vasis clausis.

Oleum aethereum destillatione obtentum, e regionibus australibus Europae praesertim ex Gallia et Hispania venale. Sit incolor, limpidum, tenue; ponderis specfici, 0,865; graveolens; saporis campho-

rati; pars una in partibus duodecim Spiritus Vini rectificatissimi solvatur, proportionem omni vero in Spiritu Vini absoluto.

PRAEP. Spiritus.

RUBIA TINCTORUM.

RUBIA TINCTORUM L. Planta perennis pratensis Orientis, Tatariae et Europae australis, in hac et in temperata culta. CL. IV. ORD. MONOGYN. SLG. OFF. PFL. LF. 7.

RADIX. Färberröthe. Krapp.

Radix plerumque triennis, siccata; reptans, praelonga, teres quae non sit ultra calamum anserinum crassa, parce ramosa, fibris crassioribus obsita, epidermide e rubello cinerascens, in sicca longitudinaliter rugosa; cortice in iunioribus crassiore, postea tenuiore, brunneo-fusco subnitido; substantia interna in iunioribus sanguinea, carnoso-fibrosa, tandem coloris laterum, fibroso-lignescens; filo medullari tenui orbiculato, tandem fuscescente; recens odore debili cortici Sorbi aucupariae subsimili, sicca fortiori ingrato mucido; sapore contrario mucilaginoso amariuscule, demum substyptico, acriusculo.

* RUBUS IDAEUS.

RUBUS IDAEUS L. Frutex Europae, in hortis cultus. CL. XII. ORD. POLYGN. HAYNE III. 8. SLG. OFF. PFL. LF. 5.

FRUCTUS RECENTES. Himbeeren.

Bacca recens conico-hemisphaerica, rubra, basi cava a receptaculo clavato carnoso ibidem intruso, composita acinis imbricatis subrotundis obtusis, stylo setaceo subpersistente instructis; parenchymate succulento rubro suaveolente e dulci grate acidulo; fovente semen subreniforme. De frutice sylvestri praestantior.

PRAEP. Acetum. Aqua. Syrupus.

RUTA.

RUTA GRAVEOLENS L. Fruticulus Europae meridionalis, nobis hortensis. Cl. X. ORD. MONOGYN. HAYN. VI. 8. SLG. OFF. PFL. LF. 1.

HERBA. Raute.

Folia supradecomposita, glauca, petiolis teretibus supra obsolete sulcatis, lobis oblongis obtusis, margine minutim crenatis, terminali obovato; recentia odore forti non ingrato, etsi caput gravante; sapore aromatico amariusculo; sicca odore et sapore longe debiliore. Ante florescentiam carpenda.

PRAEP. Oleum destillatum.

✠ SABADILLA.

VERATRUM SABADILLA RETZII? Planta perennis chinensis et mexicana. Cl. XXIII. ORD. MONOECIA.

SEMEN. Sabadillsaamen.

Pericarpia tricapsularia membranacea, flavo-fuscescentia, ovato-oblonga, acuminata, suturis praedita, clausa vel aperta; continentia semina brunneonigricantia, rugosa; oblonga, obtusa, acuminata, incurva, convexo-plana, sub-compressa, margine acuto, intus albida; saporis acerrimi urentis, amari, aridi, nauseam moventis; odoris parci, sternutationem conciliantis.

✠ * SABINA.

IUNIPERUS SABINA L. Frutex Asiae borealis et Europae meridionalis sempervirens, nobis hortensis. Cl. XXII. ORD. MONADELPH. SLG. OFF. PFL. LF. 8.

HERBA. Sadebaum, Sevenbaum.

Summitates; ramuli teneri, distiche patentes, squamis emarcidis tecti; foliis acerosis, adpressis, alternatim oppositis, linearibus, acutis subulatis, pungentibus, convexis, crassiusculis, obscure viridibus, glabris, graveolentibus; odore terebinthinaceo narcotico;

sapore gravi amaricante exaestuante; ramuli tenerissimi foliis similibus imbricati. Carpitur vere et servatur vitris vel cistis, Ferro laminato Stanno obducto munitis, probe clausis.

PRAEP. Oleum destillatum. Tinctura.

* SACCHARUM.

SACCHARUM OFFICINARUM L. Planta arundinacea palustris ambarum Indiarum. CL. III. ORD. DIGYN. HAYNE IX. 30. 31. SLG. OFF. PEL. LF. 9.

SACCHARUM ALBUM. Weißer Zucker.

SACCHARUM CRYSTALLISATUM ALBUM, s. CANDIS. Weißer Candiözucker.

Substantia vegetabilis dulcis propria, e succo culmorum expresso, cum lixiviis et lymphâ coquendo depurato et in massam crystallinam inspissato, orta.

Massa candida, ad angulos subdiaphana, nitens, compagis subcrystallinae; sit sicca sonora, et fracta exhibeat fragmina inaequalia splendida, crystallinogranulosa. Solvatur in dimidia parte Aquae, etiam tota in Spiritu Vini rectificatissimo. Coerulescentem non emes.

Vel e succo depurato vaporando ac refrigerando in crystallos reducto, obtenta.

Crystalla prismatico-rhomboidea, tetragona vel hexagona, planis duobus convergentibus acuta, margine saepe truncata, fere alba, splendentia, dura, plerumque coalita; pari modo solubilia.

PRAEP. Syrupus Sacchari albi.

SACCHARUM LACTIS.

Substantia subsaccharina, e Sero Lactis vaccini dulci evaporando et crystallisando maxime in Helvetia et Lotharingia paratur.

SACCHARUM LACTIS. Milchzucker.

Crustae et glebae rotundatae crystallinae, e Sero Lactis dulci evaporatione ortae, hinc inde prismata

tetragona regularia, vel truncata, vel lateribus quatuor acuta, constructionis laminiformis praebentes; albae, subdiaphanae, nitentes, crassae, durae; subtus planae scabrae; inodora; masticatione strepitantes, saporis terreo saccharini. In Aquae temperatae partibus decem ad duodecim, in partibus quatuor vero, si addas Lixivii caustici quantitatem sufficientem solvantur, in bullientis partibus tribus vel quatuor solubiles, solutione a liquore Terrae ponderosae salitae non turbanda. Sint a particulis caseosis liberae, non flavescentes.

✠ * SACCHARUM SATURNI.

PLUMBUM ACETICUM BOR. ACETIS PLUMBI BAT. ACETAS PLUMBI IN CRYSTALLOS CONCRETUS GALL. ACETAS PLUMBI ACIDULUS SICCUS AUST. ACETAS PLUMBI BAV. PLUMBI ACETAS LOND.

Sal metallicus e Cerussa et Aceto depurato paratus.

SACCHARUM SATURNI. SAL SATURNI. Bleizucker. Effigsaures Bleioryd.

Refert vel crystallos minores, integras, albas, diaphanas, prismaticas, obliquas, tetragonas, compressas, lateribus binis latioribus, bifariam acutas seu truncatas, vel aciculaeformes; subpellucidas, sericei splendoris; odoris acetici; saporis primum dulcis, dein styptico-metallici, venenosi. Atmosphaerae expositae parum dehiscentes et tum in Aqua non plane solubiles; solvantur in duplici pondere Aquae temperatae et in minore quam pari Aquae bullientis, aequae ac in Spiritu Vini rectificatissimo; solutio cum Aqua hydrosulphurata acida (Liquore probatorio Hahnem.) permixta sedimentum nigrum edit, addita Acidi Vitrioli quantitate sufficiente integre decomponitur, praecipitatum album grave secernit, ac odorem Acidi Aceti spargit; liquor praecipitato innatans filtratus evaporatione sine residuo avolet. — Venale interdum Calcem vel terram argillaceam aceticam continet. Serva vasis clausis uti efficacissimum remedium.

DOSIS. Granum dimidium ad unum bis terve die.

PRAEP. Saccharum Saturni depuratum.

SAGO.

METROXYLON SAGU ROTTBOEL. SAGUS GENUINA LABILLARDIERI. SAGUS RUMPHII WILLD. Arbor ex genere palmarum Indiae orientalis, Moluccarum, Amboinae. CL. XXI. ORD. HEXANDRIA.

GRANA SAGO. Sagu. Sago.

Fecula e medulla Palmae dictae auxiliante Aqua obtenta, ope cribri granulata et siccata. Sit in granis parvis, subrotundis quodammodo angulatis, albis vel rubicundis, perduris; odoris ac saporis farinosi proprii. Coctione in Aqua et Vino grana turgescunt, clara fiunt, mollescunt etiam solvuntur. Caveas ne cum Amylo SOLANI TUBEROSI granulato et tincto intermixta sint.

✠ SAL ACETOSELLAE.

OXALIUM BOR. OXALAS ACIDULUM POTASSAE BAT. OXALAS POTASSAE ACIDULUS BAV. KALI OXALICUM ACIDULUM.

E variis speciebus Oxalidis, e. g. ACETOSELLAE CORNICULATAE, STRIATAE, TRIFOLIATAE, CL. X. ORD. PENTAGYNIA, RUMICE ACETOSA. CL. VI. ORD. TRIGYN. SLG. OFF. PFL. LF. 2. et 7. (aliisque plantis succi acidi) et quidem e succo expresso clarificato crystallatione paratus. Affertur praesertim ex Helvetia et Thuringia.

SAL ACETOSELLAE. Sauerfleesalz. Saures fleesaueres Kali.

Sit album, opacum, exhibeat parallelepipedum cuneato-aggregatum, apice oblique truncatum; saporis peracidi et subausteri; solubilia in triginta partibus Aquae, et calore 14° in sex bullientis. Serva uti efficacissimum remedium in vitro clauso.

Videatur ne Tartaro vitriolato, acido suo supersaturato, vel Crystallis Tartari adulteratum sit; primus recognoscitur,

si Sal suspectum, in Aqua destillata fervida solutum, cum Liquore Salis Tartari saturatur et liquidum filtratum cum Liquore Terrae ponderosae salitae miscetur, praecipitato orto in Acido Nitri irresolubile; vapores empyreumatici, quos Sal Acetosellae adulteratum combustione spargit, et residuum carboneum nigrum Crystallos Tartari admixtas produunt; Oxalio puro ustione residuum griseum exhibente.

PRAEP. Acidum oxalicum.

* SAL AMARUM.

MAGNESIA SULPHURICA BOR. SULPHAS MAGNESIAE
BAT. BAV. AUST. GALL. SAL ANGLICUM S. EPSONIENSE.

Sal terreum neutrum, vel e fontibus soteriis amaris Bohemiae (Sedlitzensibus, Seidschuetzensibus) et Angliae (Epsoniensibus), vel e lixiviis crystallisatione Salis communis residentibus in Germania, in Italia vero decompositione spontanea seu artificiali Schistorum, Magnesiam et Ferrum sulphuratum continentium, elixatione, depuratione et crystallisatione obtentum.

SAL AMARUM. Bittersalz. Englisches Salz. Schwefelsaure Magnesia.

Venale in crystallis acicularibus, subita crystallisatione e lixivio concentrato agitatione ortis. Sit clarum, album, splendens; ponderis specifici 1,66; vix in atmosphaera dilabens; saporis amari salini. In partibus duabus Aquae temperatae et in bullientis parte dimidia ponderis sui solubile; solutione caute evaporata crystallos prismaticas, rectangulares, tetragonas, irregulariter bifariam acutas reddit; igne liquescit, et siccum non funditur. Alkalia fixa caustica et aërata Magnesiam e solutione Salis amari praecipitant, cum Aëre fixo saturata solutionem vero istam vix turbent. Serva loco sicco, vasis clausis.

Ne Magnesiam et Calcem salitam contineat, inde aëre humido non liquescat; solutio aquosa a liquore Acidi oxalici vix turbanda, ceterum cum liquore Kali ferreo-borussici vel liquore probatorio Hahnem. permixta, a metallis libera

reperiatur. Ad adulterationem cum Sale mirabile Glauberi detegendam sal suspectum exsicca, et illi adde dimidium ponderis sui pulveris Carbonum subtilissimi, fiat cum Axungia Porci globulus, qui in crucibulo tecto excandefacto tam diu urendus est, quam vapores sulphuricos emittit, tunc massam Aquae bullientiingere et liquorem filtra. Filtratrum incolor et insipidum Sal amarum purum indicat; si vero tinctum evadit et cum Acidis Aërrem hepaticum (Gas hydro-sulphuratum) et Sulphur praecipitatum edit, cum Sale mirabili Glauberi alienatum censeas et reiicias.

PRAEP. Magnesia alba, et calcinata. Sal amarum depuratum.

* SAL AMMONIACUM.

AMMONIUM MURIATICUM BOR. MURIAS AMMONIAE BAT. BAV. GALL. AUST.

Sal neutrum ex Alkali volatili aërato liquido et sublimato impuro, destillatione urinae putridae vel partium solidarum animalium obtento, varia encheiresi depurato et Acido Salis nupto, crystallisatione vel sublimatione in Gallia, Anglia, Germania et Hassia nostra paratum.

SAL AMMONIACUM. Salmiaf. Salzsaures Ammonium.

Vel in forma concreta conica, Sacchari albi raffinati habitum et colorem aemulante, vel in placentis maioribus convexo-concavis, subpellucidis, plus minus albis, in fractura aspectus glacialis, quoad texturam fibroso-radiatis, venale; solidum subtenax, atmosphaera persistens, inodorum, saporis acris salini dein urinosi; ponderis specifici 1,450; in Aquae frigidae partibus tribus et in una parte Aquae bullientis, paululum in Spiritu Vini rectificatissimo solubile; solutio encheiresi usitata plerumque crystallos aciculares longas, in forma barbae pennae concretas, evaporatione cautiore octaëdras oblongas praecipue vero tetraëdras, in crustas coalitas, edit. Phiala igni expositum funditur et exsiccatum in forma vaporum alborum totum sublimatur. Si pulveratum cum Calce viva seu Alkali fixo quodam conteritur, odorem Alkali volatilissimum spargat. Ab Sale

ammoniaco secreto Glauberi (Ammonio sulphurico) et Sale mirabile Glauberi (Natro sulphurico) liberum censeas, si solutio, addito liquore Terrae ponderosae salitae, clara maneat, aequae ac a metallis, si, Liquore Kali ferreo-borussici vel Aqua hydrosulphurata, affusis, colorem non ducat. Sal ammoniacum in placentis, crusta nigra fuliginosa obductis, ante usum a crusta illa liberandum; raffinatum et sublimatum album ad usum internum praefendum; in mortario ferreo puro calefacto pulverandum. *Serva vasis clausis loco sicco.*

PRAEP. Alkali volatile siccum. Flores Salis Ammoniaci martiales. Spiritus Salis Ammoniaci aquosus et anisatus. Sp. Sal. Ammon. causticus. Sp. Sal. Ammon. vinosus. Sal Ammoniacum depuratum.

* SAL COMMUNE.

NATRUM MURIATICUM BOR. MURIAS SODAE BAV. BAT. GALL. AUST.

Sal neutrum, per totum orbem in fontibus salinis et Aqua marina reperitur, in salinis Hassiae nostrae quoque excoquitur; solidum fossile vero in Polonia et Austria effoditur.

SAL COMMUNE, s. CULINARE. Kochsalz.

SAL GEMMAE. Steinsalz. Salzsaures Natrium.

Primum in crystallis minoribus tetraëdricis excavatis, subita crystallisatione ortis, alterum in cubis rare in octaëdricis occurrit. Sit album, clarum seu subpellucidum; saporis salsi puri grati non amariusculi. Purum in aëre sicco constans, in atmosphaera humida vero Aquam attrahit sed non liquefit; ponderis specifici 2,3 — 2,15. Super igne crepitat et desilit, excandefactum funditur. Aquae seu frigidae seu bullientis partes circiter tres unam partem Salis communis solvunt. Plerumque Magnesiam salitam vel Sal ammoniacum fixum aequae ac Gypsum continet, et inde facile atmosphaera liquescit; ad usum internum crystallisatione depurandum. *Serva loco sicco.*

PRAEP. Acidum Salis. Acidum Salis dephlogisticatum.
Spiritus Salis dulcis. Sal commune depuratum.

* SAL CORNU CERVI VOLATILE.

AMMONIUM CARBONICUM PYRO-OLEOSUM BOR. CAR-
BONAS AMMONIAE PYRO-ANIMALE BAT. CARBONAS AM-
MONIAE ALCALINUS PYRO-OLEOSUS AUST. SUBCARBONAS
AMMONIAE PYRO-OLEOSUS BAV. SUBCARBONAS AMMONIAE
OLEOSUS CONCENTRATUS GALL.

Alkali volatile Oleo empyreumatico nuptum, de-
stillatione ex ossibus animalium etc. et sublimatione
repetita cum Carbone vegetabili praeparato in fa-
bricis receptum.

SAL CORNU CERVI VOLATILE. Flüchtiges Hirsch-
hornsalz. Brenzlichtöliges kohlen-säuerliches Ammonium.

Sit massa crystallina, alba; odoris Alkali volatilis
et Olei animalis aetherei, penetrantis; saporis paris
subcaustici; aëri expositum maxima ex parte diffugiat;
in quatuor partibus Aquae calore 14° solvatur et
calore 60° penitus sublimetur. Serva vitro obturato
loco sicco.

PRAEP. Spiritus Salis Cornu Cervi rectificatus. Liquor
Cornu Cervi succinatus.

* SAL MIRABILE GLAUBERI.

NATRUM SULPHURICUM CRYSTALLISATUM BOR. SUL-
PHAS SODAE BAT. AUST. GALL. SODAE SULPHAS LOND.
SODA VITRIOLATA. DEUTO-SULFAS SODII.

Sal neutrum, in pluribus regionibus ad littora
lacuum salsorum aut in alveo exsiccatorum, nec mi-
nus in fodinis et fontibus Sale communi divitibus,
occurrens et crystallisatione depuratum; pari quo-
que ratione arte factum, de praeparatione Acidi Salis
e Sale communi ope Olei Vitrioli residuum, aut sub
confectione Salis ammoniaci e Sale ammoniaco se-
creto Glauberi (Ammonio sulphurico) ope Salis com-
munis; obtentum.

SAL MIRABILE GLAUBERI. Glaubersalz. Schwefel-
saures Natrum.

Recente effossum, nativum mox e crystallis aciculae et hastaeformibus coalitis constans, mox in forma stalactitorum obvium; plerumque coloris e flavo- vel griseo-albi, diaphanum, splendoris vitrei; fracturae minutius conchoideae planioris.

Arte crystallisatum referat prismata vel rhombica tetragona, vel hexagona irregularia, longitudinaliter striata; apice truncata, vel planis duobus, quatuor vel sex acuta, plerumque compressa. Sit decolor clarum, nisi aëris contactu pulvere albo obtectum, nisi ulterius oblitteratum, quo modo facile dilabens dimidium ponderis sui perdit; saporis primum refrigerantis, dein amari subsalsi. Calore expositum liquefit, dein, Aqua crystallisationis evaporata, in massam salinam reducitur, quae valde excandefacta funditur. Solvatur calore 14° in tribus partibus Aquae et minori copia quam pari pondere bullientis. Solutio sit neutra, neque a Liquore Argenti sulphurici nec Salis Tartari turbanda, nec cum Aqua hydrosulphurata permixta, tenorem metallicum prodens; affuso Lixivio caustico Alkali volatile non redoleat.

PRAEP. Sal mirabile Glauberi depuratum.

* SALEP.

ORCHIS MASCULA. O. MORIO. O. FUSCA. O. USTULATA et O. MILITARIS L. Plantae perennes pratenses Asiae et Europae. CL. XX. ORD. DIANDRIA. SLG. OFF. PFL. LF. 9 et 12.

RADIX SALEP s. SALAB. *Salep.*

Bulbi oblongo-rotundati, tuberosi, subtus saepe acuminati, variae magnitudinis, ab illa Fabae usque Nucis iuglandis, albido-flaviusculi aut leviter grisei, non fusci; quo pellucidiores, eo meliores, vix rugosi, corneae duritiei; pulverati exhibentes pulverem albidum; odoris dum recentes sunt hircini, siccati debilioris; masticati saporis mucilaginosissimi fatui. Bulbi ex India allati praecipue magnitudine nostratibus praevalent; decorticati siccati, plerumque per-

forati et filis gossypinis coniuncti sunt. Colligendi in fine aestatis, seminibus maturis scapoque marcescente, ac bulbo vetere reiecto, Aqua frigida lavandi, deterendo simul linteo rudiori epidermidem, et filis traieci, cito in furno siccandi.

SALIX.

SALIX FRAGILIS L. SALIX RUSSELLIANA. SMITH. et SALIX ALBA L. Arbores Asiae et Europae borealis ac temperatae in humidis. CL. XXII. ORD. DIANDRIA. SLG. OFF. PFL. LF. 14.

CORTEX. Weidenrinde.

Cortex Salicis fragilis et Russeliana, epidermide glabra nitida flavo-virente, tenax, ad articulos ramorum una cum hisce fragilis; aetate profecta fissilis, deductilis, fibrosus; odore balsamico-dulcisculo; sapore balsamico-amaro, dein valde styptico. Cortex Salicis albae, epidermide fusca, tenuis, flexilis, fibrosus; odore et sapore priori similis. Uterque vere, e ramulis biennibus, ad summum triennibus, colligendus et caute loco umbroso, ne odorem perdat, siccandus.

PRAEP. Extractum.

* SALVIA.

SALVIA OFFICINALIS L. Fruticulus Europae meridionalis, nobis hortensis. CL. II. ORD. MONOGYN. HAYN. VI. SLG. OFF. PFL. LF. 4.

HERBA. Salbey.

Folia, cum summitatibus, in caule quadrangulo, villosa, ramoso, opposita, petiolata, ovato-lanceolata, crenulata, rugosa, crassiuscula, utrinque subvillosa; coloris ex glauco-viridis; odoris fragrantis, balsamico-camphorei; saporis amaricantis, aromatici, subadstringentis; calycibus mucronatis striatis, bracteis longioribus. Colliguntur folia ac summitates ante florescentiam. Serva vasis clausis.

PRAEP. Aqua. Oleum destillatum.

* SAMBUCUS.

SAMBUCUS NIGRA L. Arbuscula maximae partis Europae, passim culta. CL. V. ORD. TRIGYNIA. HAYN. IV. 16. SLG. OFF. PFL. LF. 5.

BACCAE RECENTES. Hollunderbeeren.

FLORES. Hollunder- oder Fliederblumen.

Baccae maturae, orbiculatae, apice depressae, umbilico parvo quinquefido adpresso praeditae; epidermide violaceo-nigra, glabra nitidiuscula; parenchymate succulento e violaceo fusco; graveolentes; grate acidulae; seminibus minutis durioribus, oblongis, angulatis.

Cymae quinquepartitae florentes, floribus pedicellatis; calyce parvo quinquedentato; corolla alba, siccata pallide sulphurea, polline flavo, tubo brevi crasso; odore suavi subnarcotico; sapore mucilaginoso subaromatico, quidquam amaricante. Pedunculis recisis celerrime siccandae. Serva vasis clausis.

PRÆP. Aqua. Roob.

SANGUIS DRACONIS.

DRACAENA DRACO L. Arbor insularum Canariensium. CALAMUS ROTANG L. et CALAMUS DRACO WILLD. Arbores Indiae orientalis. CL. VI. ORD. MONOGYN. PTEROCARPUS DRACO L. PT. OFFICINALIS JACQ. Arbor Americae meridionalis. CL. XVII. ORD. DECANDRIA. HAYN. IX. 2, 3 et 9.

SANGUIS DRACONIS. Drachenslut.

Resina e cortice caudicis et petiolorum inciso forsan pariter de fructibus obtenta; in massis maioribus rotundatis (optima), in globulis compressis pollicaribus, foliis palmarum inclusis et articulatim connexis, aut in baculis pari integumento tectis, maxime obvia; sit opaca, atropurpurea, fracturae planae, nitoris resinosi, maculis hyacinthino-purpureis, prae-terquam fragminibus foliorum palmarum intermixta;

odoris fere nullius; saporis parci dulciusculi aridi; triturae coloris luteo-scarlatini; igne liquetur et prunis iniecta fumum balsamicum edat et flagret; in Aqua non solubilis, tota fere in Spiritu Vini rectificatissimo, solutione atro-sanguinea.

* SAPO ALICANTINUS.

Paratur e Lixivio caustico minerali et Oleo Olivarum, coctione.

SAPO ALICANTINUS, VENETUS, SAPO SODAE OLEOSUS
 BAV. Spanische, Venetianische Seife.

Sit solidus albidus, aspectu pinguis, attactu vero glaber, odoris neutiquam rancidi; saporis non nimis alkalini, nec rancidi; aëri expositus non humescat; in Aqua destillata et Spiritu Vini rectificatissimo solvatur, excepta forsan minima portione sedimenti terrei aut terreo salini; metallici nil teneat. Serva loco sicco frigido.

PRAEP. Spiritus Saponis. Emplastrum Saponis.

SAPO DOMESTICUS.

Paratur coquendo Sevum cum Lixivio caustico vegetabili, et sub finem addendo Sal commune.

SAPO DOMESTICUS. Gemeine Seife.

Sit solidus, duriusculus, albo-cinereus, subpellucens, nonnisi recenter paratus unguinosus, ceterum subflavescens siccus et asper, fractus grumulosus; solum Sevum redolens, nec odore nec sapore rancido; aëris attactu longiore Alkali minerale ex eo efflorescere incipit. In octo partibus Spiritus Vini rectificati bullientis solvatur, solutione refrigerata in gelatinam aequabilem, pellucidam opalescentem abeunte.

Sapo alicantinus et domesticus ad usum externum solummodo inserviunt, dum ab opificibus non satis puri parari solent. Cum oxydis metallicis tincti non adhibendi.

PRAEP. Balsamum Opodeldoc.

SAPONARIA.

SAPONARIA OFFICINALIS L. Planta perennis Germaniae. CL. X. ORD. DIGYNIA. HAYN. II. 2. SLG. OFF. PFL. LF. 4.

HERBA. Seifenkraut.

RADIX. Seifenkrautwurzel.

Folia in caule erecto tereti, geniculato superne ramoso, et in ramis oppositis patentibus, pubescenti-scabriusculis ad genicula opposita, breviter petiolata, ovato-lanceolata, acuta, glabra; parce venoso-lineata, margine scabriuscula, subtus trinervia. Ante florescentiam carpenda.

Radix cylindrica, geniculata, ramosa, fibrosa, repens, calamus scriptorium crassa, sub epidermide ex rubro flavescente, siccato rufa, facile separabili, flavescens inque medio albida; saporis e subdulci glutinosi, dein amaricantis, subacris. Effodiat-ur vere.

Non confundatur cum LYCHNIDIS DIOICAE radice, alba ista et insipida.

PHAEF. Extractum.

SARSAPARILLA.

SMILAX OFFICINALIS KUNTH. et SMILAX SIPHILITICA HUMB. Suffrutices Americae meridionalis. CL. XXII. ORD. HEXANDRIA.

RADIX. Sarsaparillwurzel.

Adfertur in fasciculis longis sesquipedalibus, vel rotundatis orbiculatim contortis, globum magnum medio perfossum referentes, Sarsaparilla electa s. rotunda; vel sub nomine Sarsaparillae de Honduras naturalis, rhizoma cum ramis adhaerentibus, ulnam et ultra longis. Sit crassitie calami scriptorii, flexuosa, subnodosa, longitudinaliter rugoso-sulcata; epidermide brunnescente, cortice rutilo-brunnea; longitudinaliter facile findenda, fracturae albae, cum annulo corticali fuscescente; odoris parci; saporis

amylacei, sub-mucilaginei, dein amaricantis sub-austeri, a cortice orientis. Decoctum agitatum spuma densa tegitur. Sarsaparilla a Smilace siphilitica Humb. deprompta, ad Orenoci littora inprimis obvia, vix ad nos pervenit. Ante usum findenda.

Sarsaparillam griseam, ab *ARALIA NUDICAULI* L. ortam, verae similem, sed crassiorem nec in fractura albam, et maculis purpureis instructam, sapore dulciusculo-mucilagineo dein acri, fauces vellicanti, in usum non trahes.

SASSAFRAS.

LAURUS SASSAFRAS L. Arbor Pensylvanicae, Carolinae, Virginiae, Americae borealis. CL. IX. ORD. MONOGYNIA. SLG. OFF. PFL. LF. 8.

LIGNUM. Sassafras-Holz.

Radix cum trunci parte infima tuberculoso-ramosa, venalis in frustis magnis; cortice, epidermide griseo-ferruginea rugosa tecto, lamelloso, intus rubigineo, fragili; odore grato, Foeniculum aemulante; sapore dulciusculo aromatico, subacri; substantia lignosa in stratis externis castaneo-rubente aut flavo-brunnescente, intus pallide lutea, striis longitudinalibus variegata, levi, porosa; odore et sapore corticis, sed debiliore. Destillatione cum Aqua Oleum aethereum, Aqua ponderosius, odoris et saporis dicti concentratissimi, exhibet. Partem lignosam decorticatam, utpote plerumque inodoram, vetustiore et effoetam ac scobem nunquam emes.

PRAEP. Oleum destillatum.

✠ SCAMMONIUM.

CONVOLVULUS SCAMMONIA L. Planta perennis Orientis, inprimis Syriae. CL. V. ORD. MONOGYNIA. SLG. OFF. PFL. LF. 9.

SCAMMONIUM. Scammonium.

Succus lacteus gummeo-resinosus, e radice incisa stillans, sole siccatus. Frusta maiora difformia, ci-

nerea, quae non nimis fuscant, opacâ, quô leviora, eo meliora, arida, forma quasi scoriarum, friabilia, triturae lucido-cinereae; fragilia, fractura subnitida, obscurius tincta; odoris debilis, tandem nauseam moventis; saporis primum non insignis, postea acris amari, nauseosi. Quae solubilia in Aqua sunt, et quae in Spiritu Vini rectificatissimo maxima ex parte soluuntur, praevalent; solutio aquosa sit griseo-virens, lactescens et parum sedimenti emittat, spiritiosa luce pervia.

† * SCILLA.

SCILLA MARITIMA L. Planta perennis in Europae meridionalis et Orientis littoribus arenosis. CL. VI. ORD. MONOGYN. SLG. OFF. PFL. LF. 1.

RADIX SCILLAE s. SQUILLAE. Meerzwiebel.

Bulbus ovato-globosus, pugno par, quin maior, ponderosus; epidermide tenerrima, una cum squamis externis aridis lineatis rufa; squamis interioribus albis striatis, hinc inde, praecipue secundum nervos subrubentibus, crassis, carnosus, scatentibus succo tenaci; parum odoratus, nisi laceratus aut tritus; sapore nauseoso amarissimo acri; succo cutim rodente; a tunicis exsuccis liberatus et in squamas solutus, leni calore exsiccat ac loco sicco servatur. Siccata in squamis unum ad duos pollices longis, minoris latitudinis, corneis ventricosis, flavide-albis subpellucidis, nervoso-lineatis obvia.

PRAEP. Acetum. Oxymel. Tinctura.

SCORDIUM.

TEUCRIUM SCORDIUM L. Planta perennis in locis paludosis Europae ac Germaniae. CL. XIV. ORD. GYMNOSPERMIA. HAYN. VIII. 3. SLG. OFF. PFL. LF. 7.

HERBA. Rachenknoblauch.

Folia pollicaria, in caulibus quadrangulis, basi repentibus stoloniferis, tunc erectis geniculatis, ra-

mosis et in ramis oppositis ad genicula opposita, subsessilia, ovato-oblonga, obtusiuscula, basi angustiora, crenata, minutim ciliata, superne ex albiviridia, subrugosa, subtus pubescentia; recentia odore alliaceo gravi; sapore pari amaro; siccata odore et sapore mitiore. Colligenda ante florum eruptionem.

SECALE CORNUTUM.

Degeneratio propria seminis SECALIS CEREALIS L. ab Uredine frumenti Sowerby producta.

SECALE CORNUTUM. Mutterkorn.

Sint Secalis cerealis semina, naturalibus maiora; extus e violaceo-nigrescentia, intus vel albida vel violacea; lineas tres ad pollicem longa, lineam unam ad duas lata, angulosa, apice acuta interdum incurva, longitudinaliter sulcata; odoris proprii; saporis dulciusculi.

* SENEGA.

POLYGALA SENEGA L. Planta perennis Americae temperatae ac borealis. CL. XVII. ORD. OCTANDRIA. SLG. OFF. PFL. LF. 12.

RADIX. Senega, Klapperschlangen-Wurzel.

Radix, rhizomate brevi, crasso, annulato-rugoso, sub nodosa, ramis sensim attenuatis, flexuosis, crassioribus contortis, altero latere tuberculis semiannularibus tectis, altero margine argute decurrente, cristae instar, praeditis, tenuioribus longitudinaliter sulcatis tuberculatisque. Radices adultiores epidermide cinerascente, iuniores flavido-fuscescente tectae; cortex fuscescens, cum filo intermedio lignoso albo-flavescente; radix contusa odoris acris fere rancidi; saporis primum farinacei, mox acidiusculi, denique acris pungentis, linguae et faucibus pertinaciter adhaerentis, subamari.

PRAEP. Extractum. Syrupus.

* SENNÆ.

CASSIA LANCEOLATA LAMARCKII. C. OFFICINALIS
GAERTN. C. SENNÆ & L. Suffrutex superioris Aegypti
et Nubiae. CL. X. ORD. MONOGYN. HAYNE IX. 41.
SLG. OFF. PFL. LF. 11.

FOLIA SENNÆ. Sennesblätter.

Folia CASSIÆ LANCEOLATÆ LAMK. FOLIA SENNÆ
VERÆ, seu ALEXANDRINA præbent; sint pallide luteo-
viridia, unguem circiter longa, lineas tres lata, sub-
lanceolato-ovalia, acuta, basi inaequilatèrâ, subtus,
costa prominula et nervis oculo armato minutim
pubescentia, aequè ac superficie molliuscula tactu;
odoris proprii characteristici; saporis mucilagineo-
amaricantis subacris et nauseosi; leguminibus ova-
libus rectiusculis.

FOLIA SENNÆ TRIPOLITANA, verisimiliter a va-
rietate CASSIÆ LANCEOLATÆ LAMK., et a CASSIA
OBTUSATA HAYNE. CASSIA SENNÆ LAMARCK. HAYNE
IX. 43. producta, parum ab antecedentibus diffe-
runt, forma solum minore, obtusioreque recogno-
scentur.

Hiscè folia CYNANCHI ARGEL DELILII, SOLENO-
STEMMÆ ARGEL HAYNE. HAYNE IX. 38, illis CAS-
SIÆ LANCEOLATÆ LAMK. subsimilia, immixta haud
raro reperiuntur; ex albido-viridia, longiora, vere
lanceolata, utrinque pariter in acutum angustata,
rigida, costa intermedia prominula, nervis laterali-
bus carente, superficie rugoso-granulata inde aspera;
saporis acris amaro-dulcis, nauseosi. Paulo vali-
dius cathartica dicuntur.

Folia Sennæ nobis allata miscellam dictorum fo-
liorum præbent, quam, si talis constituta est, ut
maximam copiam foliorum CASSIÆ LANCEOLATÆ
LAMK. minorem copiam TRIPOLITANORUM et mini-
mam foliorum CYNANCHI ARGEL contineat, a stipi-
tibus et pulvere antea liberatam, in usum trahere
potes.

Caveas ne pro illis accipias foliola CASSIAE LANCEOLATAE LAMM. in Italia culta, FOLIA SENNAE ITALA, latiora, tenuiora, magis mucilaginosa, vix amaricantia, vel FOLIA SENNAE ALEP-
PENSIA, a CASSIA OBOVATA COLLADON. CASSIA SENNA β
ITALICA L. HAYNE IX. 42. SLG. OFF. PFL. LF. 7, etiam in
Italia culta, glauca, subcuneato-obovalia, obtusissima, mu-
cronata, subtus venoso-nervosa; leguminibus, Folliculi Sen-
nae dictis, lunatis, incurvis permixta, vel foliola COLUTEAE
CRUENTAE L. fere orbiculata, tenerima, apice truncata.
Absint FOLIA SENNAE AMERICANA, a CASSIA MARYLANDICA,
SLG. OFF. PFL. LF. 10, producta, ovato-oblonga, aequalia,
petiolo basi glanduloso, equidem FOLIA SENNAE MOCCAENSIA
seu INDIAE ORIENTALIS, a CASSIA ACUTIFOLIA DELILI?
HAYNE IX. 40, pollicem et ultra longa, lineari-subulata,
saporis parci mucilaginosi.

PRAEP. Potio purgans.

SERPENTARIA.

ARISTOLOCHIA SERPENTARIA L. Planta perennis
Americae borealis. CL. XX. ORD. HEXANDRIA. HAYN.
IX. 21.

RADIX. Virginiſche Schlangenwurzel.

Radix, rhizomate brevi praemorſo, fibrosa fibris
copiosissimis, tres pollices et ultra longis, filiformi-
bus flexuosis, intricatis, fragilibus, fibrillis crispis
flexilibus; epidermide gilva aut brunneo-virente;
substantia interna albo-flavente medulla ferru-
ginea; tota odoris penetrantis camphorato terebin-
thinacei nec simul Valerianae alieni; saporis
paris aromatici calefacientis, subamari subacris. In
vitris probe clausis servanda.

Cum radicibus nigris ASARI VIRGINICI L. interdum adul-
teratae dicuntur, sed quum saepe foliis suis cordato-oblon-
gis planis praeditae occurrant, facile inde a radicibus alie-
nis admixtis distinguuntur, si folia sicca, Aqua tepida mol-
lita, talia reperiuntur.

* SERPYLLUM.

THYMUS SERPYLLUM L. Fruticulus europaeus in
apricis frequentissimus. CL. XIV. ORD. GYMnosPERMIA
SLG. OFF. PFL. LF. 14.

HERBA. Quendel. Wilder Thymian.

Caule repente; ramis ramulisque tetragonis, decumbentibus, rubellis, pubescentibus, floriferis erectis; foliolis oppositis, ovatis, obtusis viridiusculis, versus basin parce ciliatis, integerrimis; floribus terminalibus, purpurascens, capitatis, verticillatis; saporis amari, aromatici, fragrantiae balsamicae citratae. Colligenda est florida, mensibus Junio Julioque.

PRAEP. Spiritus.

* SEVUM VERVECINUM.

SEVUM VERVECINUM. SEBUM OVILLUM. Hammeltafg.

Pinguedo abdominalis recens, inprimis omentalis et renalis OVIS ARIETIS L. minutim concisa, Aqua elota et leni calore in vase figulino liquata atque dein colata. Sit alba, solida, fere inodora; saporis mitis. Serva loco sicco frigido vasis clausis.

* SILIQUA DULCIS.

CERATONIA SILIQUA L. Arbor Orientis ac Europae meridionalis. CL. XXIII. ORD. TRIOECIA. HAYN. VII. 36. SLG. OFF. PFL. LF. 4.

SILIQUA DULCIS. Johannisbrod.

Legumen pollices sex circiter longum, pollicem latum, compressum, oblongum, plus minus incurvum, coriaceum, quo crassius et concussu minus crepitans, eo melius; cortice brunneo nitido glabro fragili, parenchymate pulposo-compacto, odoris mellei, saporis dulcis farinosi; multiloculare, fovens semina rubra multa, in singulis loculamentis solitaria, ovata compressa, durissima obscuro-rubra, glabra, nitida.

SIMARUBA.

QUASSIA SIMARUBA LINN. FILII. Arbor Americae, in Guiana, Carolina, insula Jamaica etc. crescens. CL. X. ORD. MONOGYNIA.

CORTEX. Simarubarinde.

Radicis cortex praestantior, longus, perfibrosus, aliquot lineas crassus, pollicem ad quatuor latus, rare convolutus, pluries quoque complicatus, laciniatus, levis; epidermide fusco-cinerea hinc inde rimulosa; intus pallidior, fractu pertinax, per se non in pulverem redigendus; inodorus, amarus.

* SINAPIS.

SINAPIS NIGRA L. Planta annua sativa ac spontanea Germaniae. CL. XV. ORD. SILIQUOSA. HAYN. VIII. 40. SLG. OFF. PFL. LF. 13.

SEMEN. Senssaamen.

Semina subrotunda exigua, testa ferrugineo-fusca, undique minutim punctato-rugosa; trita odore acri, nares vellicante; sapore fervido-acri, os et fauces urente, subamaro; nucleo flavo oleoso-albuminoso. Pulverem, seu farinam Sinapeos nunquam emes. Serva pulverem in vasis murrhinis seu in vitris probe clausis, ast non diutius.

PRAEP. Sinapismus simplex et fortior.

* SODA.

NATRUM CARBONICUM BOR. CARBONAS SODAE VENALE BAT. CARBONAS SODAE GALL. NATRUM SUBCARBONICUM CRUDUM HANNOV. SUBCARBONAS SODAE BAV. NATRUM AUST. ALKALI MINERALE.

Sal alkalinum nativum in Aegypto, Hungaria et Sibiria ad ripas lacuum, calore solis evaporatorum, copiose efflorescens, in Hispania vero combustione SALSOLAE SATIVAE L. littoribus marinis spontaneae et cultae, ac in Gallia deflagratione plantarum marinarum uti prostant e speciebus Salicorniarum, Salsolarum, Atriplicum etc., in Germania denique maxime e Sale mirabili Glauberi et Sale communi operatione chemica, in officinis salinariis, obtentum.

SODA. Soda. Mineralisches Laugensalz.

Soda cruda, hispanica, in massis duris compactis, ponderosis, semi-fusis, e cinereo-coerulescentibus, atmosphaera efflorescentibus, saporis salsi lixiviosi occurrit, et refert miscellam e Soda, Sale mirabili Glauberi, Sale communi, Terra argillosa, silicea, Calce, Ferro, et Carbone constitutam, etiam cum pauculo Sulphuris nuptam. Soda hungarica purior.

Soda crystallisata Germaniae usu pharmaceutico praeferenda est; vel in glebis difformibus, albis, claris, splendidis, vel in crystallis octaëdricis rhomboidibus, apice valde truncatis, aut prismaticis tetragonis complanatis, oblique truncatis, aut tabulaeformibus rhomboidibus imbricato-coalitis, obvia; saporis mitis alkalini, dulciusculi refrigerantis; crystalli aëre facile efflorescunt et in pulverem album dilabuntur. Calore temperato in duplici pondere Aquae, calore 80° vero in Aqua crystallisationis solvuntur. Chemice uti Cineres clavellati investigandae. Serva vasis murrhinis vel vitreis, epistomeis clausis, loco sicco.

PRAEP. Sal Sodae depuratum. Sal Sodae perfecte saturatum. Lixivium causticum minerale. Soda phosphorata.

SPATHUM PONDEROSUM.

BARYTA SULPHURICA NATIVA BOR. SULPHAS BARYTAE
AUST. GALL. BARYTES BAV.

SPATHUM PONDEROSUM. Schwerspat. Schwefelsaurer Baryt.

Sal neutrale terreum, in crystallis prismaticis rhomboidibus rectis, truncatis vel varie acutis, praecipue vero in tabulis rhomboidibus acervatis, ac in massis crystallinis splendidibus obvium. Sit lacteo-album, compactum, durum, margine pellucidum, concussu fragile, in fractura plano-conchoidea splendens vel micans, texturae lamellosae; ponderis specifici 4,3 — 4,6; subita exaestuatione decrepitans, sed non in pulverem fatiscans, igne aucto fusile; Aqua et Acidis non solubile, inde pulveratum di-

gestione cum Aqua regia a corporibus terreis heterogeneis et metallicis liberandum. Non cum Spatho fluorico, interdum immixto, confundatur, itaque pulveratum et cum Acido Vitrioli depurato concentrato superfusum, in calore vapores Acidi fluorici ne edat.

PRAEP. Aqua Barytae. Baryta acetica. Baryta nitrica. Terra ponderosa salita.

SPERMA CETI.

CETACEUM BOR. ALBUM CETI. ADIPOCIRE GALL. ADIPOCERA CETOSA BAV.

SPERMA CETI. Waltrath.

Massa sebaceo-cerea cum Oleo piscium mixta; in magna copia inter membranas cerebri Cetaceorum e. g. PHYSETERIS MACROCEPHALI, TURSIONIS, et MICROPSIS L. PHYSETERIS ORTHODONTIS LACEPED. et DELPHINI EDENTULI VEL ORCAE L. reperitur, ebullitione cum Lixivio diluto ac filtratione depuratur. Sit alba subcompacta, semi-pellucida, nitoris matricis perlarum, lubrica, tactu mitis nec unguinosa, fractura lamelloso-squamosa; odoris dulciusculi, viscosi; ponderis specifici 0,943; calore 45° liquescit; ebullitione in Spiritu Vini rectificatissimo parum, in Naphthae Vitrioli rectificatae vero pondere suo aequali solvitur, solutione refrigerando in crystallos lamellosas coagulante.

Attactu aëris rancidum et flavum fit, propterea in vitro clauso servandum.

PRAEP. Emplastrum.

* SPIRITUS:

ALCOHOL VENALE BAV.

Liquor spirituosus, fermentatione vinosa e seminibus, fructibus, etc. vegetabilium, Amylum vel Saccharum continentibus, affusa Aqua et addito fermento,

temperatura idonea instituta, subsequente destillatione miscellae obtentus, et denuo destillando rectificatus.

SPIRITUS FRUMENTI, VINI. Branntwein.

Sit tenuis, limpidus, incolor, vel solo extractivo doliorum flavide tinctus; odoris et saporis purioris spirituosus, pro vario vegetabile, ex quo originem ducit, variantis, inflammabilis; si ex frumento paratus, ponderis specifici 0,944 ad 0,940 = 10°—11° Ar. Bk. Aq. lev.; hic maxime scopo pharmaceutico inserviat.

PRAEP. Spiritus Vini rectificatus. Spiritus Vini rectificatissimus. Spiritus Vini absolutus.

* **SPONGIA.**

SPONGIA OFFICINALIS L. Zoophyton maris mediterranei et rubri, Americae quoque in littoribus atlanticis obvia. CL. VI. VERMES. ORD. V. CORALLIA.

SPONGIA MARINA. Bades, Waschschwamm.

Substantia levis, elastica, tenax, formae subglobosae vel irregulariter lobatae, multis foraminibus diametri variantis pervia, quibus liquores sorbens turget, albida, cerina, et fuscescens; odoris marini; saporis salsi ab Aqua marina sorpta. Spongiae molliores tactu mitiores, minoribus poris ac colore albidiore praeditae optimaе, maioribus vero foraminibus pertusae, minus elasticae et asperae Spongiae equorum vocantur; LAPIDES SPONGIARUM continent, quibus dentis, lotionem cum Aqua depurantur.

PRAEP. Spongia cerata. Spongia usta. Pulvis contra strumas.

STANNUM.

E Stanni oxydati mineris (Späthiges Zinnerz, Zinnstein, Zinngraupen), in Anglia, Saxonia, Bohemia et Indiis orientalibus, regno Malacca et insula Banca obviis, ustulatis carbonis ope reductum.

STANNUM. Zinn.

Metallum solidum, candoris coerulescentis, recens fusum persplendidum, facile sub malleo in laminas redigendum, parum ductile, molle, sed Plumbo durius, stridendo flexile, tenax; fractura uncinatum, manibus frictione odorem proprium acidiusculum metallicum communicat. Purius ex Anglia et Indiis orientalibus; ponderis specifici 7,291, malleatum 7,299; atmosphaera splendorem perdit, sed non oxydatur; aestu gradibus 228° ad 267° Therm. centigradi fusile, fusum in superficie cum oxydo griseo-albo, CINIS IOVIS vocato, obtegitur. A metallis heterogeneis liberum sit; addito quadruplo ponderis sui Acidi Nitri limatura Stanni coquendo in oxydum album pervertitur, liquor oxydo innatans defusus et filtratus, affusa Aquae destillatae copia, nec praecipitatum album edat, nec cum liquore Sodae depuratae, praecipitatione evitata, saturatus, a Liquore Salis mirabilis Glauberi turbandus, neque, addito Spiritu Salis ammoniaci caustico praeponderante, coerulescat, inde a Bismutho, Plumbo et Cupro liberum censendum. Arsenicum, Stannum inquinans, detegitur, si liquor nitricus, oxydo Stanni innatans, defusus ac methodo dicto saturatus, liquoris Argenti nitrici ope investigatur. Inquinatio cum Antimonio regulino eruitur, si Stannum suspectum in copia exuberante Acidi Salis coctione solutum, residuum maius relinquit, quod in Aqua regis solutum, solutionem exhibet, quae cum Aqua destillata diluta praecipitatum album et, instillata Aqua hydrosulphurato-acida, Sulphur auratum edit.

PRAEP. Liquor Stanni muriatici.

✠ STRAMONIUM.

DATURA STRAMONIUM L. Planta annua Americae, nunc in ruderatis Germaniae ubique, CL. V. ORD. MONOGYN. HAYN. IV. 7. SLG. OFF. PEL. LF. 1.

Caulis erectus, dichotomus, teres, glaber; flores solitarii in dichotomia ramorum, breviter pedunculati; calyce tubuloso-anguloso cum corolla deciduo;

corolla magna, alba, infundibuliformis ac plicata, tubulo viridescente; capsula matura fuscescens, magna, erecta, ovata, quadrivalvis, spinis rigidis brevibus obsessa; radice ramoso-fibrosa.

HERBA. Stechapfelkraut.

SEMEN. Stechapfelsaamen.

Folia magna, alterna, petiolata, ovata acuta, impariter sinuato-dentata, decurva, subpubescentia, supra obscure viridia, subtus pallidiora, venosa; odoris nauseoso-narcotici; saporis paris amaricantis. Ante florescentiam colligenda et vase clauso servanda.

Semina reniformia, subrugosa, cuticula nigra tecta, nucleo albo; inodora, saporis narcotico-nauseosi. Matura nigra colligenda et vasis clausis servanda.

TOTA PLANTA VENENOSA.

PRAEP. Extractum. Tinctura.

STYRAX IN MASSIS.

STYRAX OFFICINALE L. Arbor insularum Archipelagi et Graeciae. CL. X. ORD. MONOGYN. SLG. OFF. PFL. LF. 6.

STYRAX IN MASSIS. CALAMITA. CALAMITES VERA. Mechter Storax.

Resina e cortice vulnerato sudans; in frustis angulosis, densis, mole variis, albicantibus vel fusciscentibus, fere opacis, cum massa e flavo-rufa diaphana conglutinatis, uti Benzoë suaveolentibus, obvia; saporis dulciusculi resinosi pungentis; foliis arundinaceis involuta, inde Calamita vel canaliculata vocata. Styrax Calamita syriaca optima sed valde rara.

Scobs styracina, a mercatoribus etiam STYRAX CALAMITA, Gemeiner Storax, vocata, coloris rutilobrunnei, e ligno et cortice arboris dicti, particulis resinosis styracinis coalita, ad solam fumigationem prostare debet.

STYRAX LIQUIDA.

LIQUIDAMBAR STYRACIFLUA L. Arbor Carolinae
Americae septentrionalis. CL. XXI. ORD. POLYANDRIA.
Et ALTINGIA EXCELSA DE NORONAE, ALTINGIA COERULEA
LAMARCKII, arbor conifera Iavae Cochinchinae. CL.
XXI. ORD. POLYANDRIA.

STYRAX LIQUIDA. Flüßiger Storax.

Balsamum seu nativum e trunco inciso stillans,
seu decoctione ramulorum foliorumque cum Aqua
obtentum, consistentiae unguenti resinosi, opacum,
superficie tactu aëris coloris fusci, intus fusco-
cinerei; odoris grati storacini proprii, acidiusculi;
saporis balsamici acris; in Spiritu Vini rectificatissimo
calefacto, quisquiliis exceptis, solubile. Cave ne cum
Therebinthina inquinatum accipias.

PRAEP. Unguentum de Styrace.

SUCCINUM.

Resina propria arboris mundi primitivi, e familia
Coniferarum, interiti. In Borussia praesertim ad lit-
tora maris Baltici, undis a tempestatibus impetuose
agitatis, e fundo arrepta, natans inter fucos reperi-
tur et cum illis ope retis proprii obtinetur, etiam
ibidem fossilis reperitur.

SUCCINUM ALBUM et CITRINUM. Bernstein, Agtstein.

Frusta obtuso-angulosa, impolita vel nitida, dia-
phana vel opaciora, coloris straminei, mellei ac rufi,
ponderis specifici 1,06—1,10; dura, tamen contun-
dendo fragilia, fractura plano-conchoidea, splendo-
ris vitrei vel pinguis, fritura flavido-alba; odore
parco grato, quando fricatur negative-electricum fit
ac corpora leviora attrahit. In Spiritu Vini rectifi-
catissimo, Oleis aethereis et pinguibus vix solubile.
Tostione vel destillatione sicca liquefit, brunneum
ac nigrum colorem induit et Gas hydrogenium car-
boneum, Aquam, Oleum aethereum ac empyreu-
maticum, tandem Sal Succini sublimando exhibet;

massa remanens maxima ex parte in Spiritu Vini rectificatissimo et Oleis, tam pinguibus quam aethereis, solubilis. Rasuram Succini, dum pura sit, adhibere licet.

PRAEP. Oleum. Sal volatile.

* SULPHUR.

Vel e nativo vulcanico, in massis crystallinis concreto et terris etc. inquinato, in Italia et insula Islandia, vel e Pyrite Ferri aut Cupri destillatione in Germania, Gallia etc. obtentum ac in forma cylindrorum aut pulveris (Florum Sulphuris) venale.

SULPHUR CITRINUM. Schwefel.

FLORES SULPHURIS. Schwefelblumen.

Materies simplex, solida, laete-citrina, nitida, fere opaca, sonans, fragilis, contundendo dissiliens, fracturae interdum aciculoso-crystallinae, in manu calefacta strepitum ciens ac negative-electrica fit, magisque affricata, tum odoris proprii; saporis paris parci; ponderis specifici 1,99—2,00; aestu moderato fusilis, refrigerando in crystalla stellato-aciculosa connexa concrescens, aestu aucto colorem intensiorem induit, et vasis rite clausis sine residuo sublimatur; tactu aëris vero exaestuata, cum flamma coerulea deflagrat et vaporem sulphuroso-acidum, suffocantem, emittit; Aqua insolubilis, solubilis vero in Spiritu Vini absoluto, Naphtha ac Oleis tam aethereis quam pinguibus calefactis, Lixivioque caustico.

Flores Sulphuris sublimatione in camera clausa fabricis recepti, pulverem coloris supra dicti referunt. Sint tactu laeves, inter digitos contriti stridentes et tum odoris fortioris; lotionem cum Aqua ab Acido Vitrioli semper adhaerenti liberati, soli medico usu adhibendi, Sulphur citrinum usu veterinario. Ab Arsenico liberi sint, quod eruitur, si pars una cum partibus quatuor Nitri purissimi miscetur et miscella in crucibulo hassiaco detonetur,

massa salina residua dein in Aqua destillata solvatur ac solum filtratum, cum Acido Nitri caute saturatum, partim cum Ammonio hydrosulphurato liquido et pauculo Acidi Salis, partim cum liquore Cupri ammoniacalis investigetur.

PRAEP. Balsamum Sulphuris. Flores Sulphuris depurati. Hepar Sulphuris calcareum. Hepar Sulphuris alkalinum. Lac Sulphuris.

TACAMAHACA.

CALOPHYLLUM INOPHYLLUM L. Arbor insularum Amboinensium, insulae Javae, Malabariae Indiae orientalis. CL. XIII. ORD. MONOGYNIA.

TACAMAHACA. Tacamahac.

Resina e cortice trunci vulnerato proflua et in massis forma variis concreta; lutescens, subpellucida, recens allata inter digitos emollienda, plerumque sicca, pulvere adpersa, friabilis, in fragminibus nitida; odoris fragrantis, validi, lavandulacei; saporis aromatici subacris; Spiritu Vini rectificato solubilis.

FAGARA OCTANDRA JACQUIN. arbor insulae Curaçao et Regni Mexicani TACAMAHAGAM AMERICANAM, apud nos etiam venalem, producere dicitur. POPULUS BALSAMIFERA L. et POP. CANDICANS AIT. Americae septentrionalis, Tacamahacam spuriam seu communem ex luteo-viridescentem emittunt.

TAMARINDI.

TAMARINDUS INDICA L. Arbor Asiae occidentalis, Aegypti ac Indiae orientalis. CL. XVI. ORD. TRIANDRIA. SLG. OFF. PFL LF. 7.

TAMARINDI. Tamarinden.

Pulpa e fusco-nigricans, seminibus maiusculis duris, subfuscis, splendidis, anguloso-rotundis, compressis et fibris mixta, e legumine deprompta; odoris

vinoso-acidi proprii; saporis paris pungentis. Recentem, tenacem, spissam in usum trahere, eam vero vitare oportet, quae in locis humidis diu recondita fuit, superficie uda, seminibus emollitis, tumidulis, parce splendidis, aequae ac Cupro inquinatae; lamina Ferri polita in pulpam suspectam, Aqua emollitam et calefactam, iniecta Cuprum prodit.

PRAEP. Pulpa.

TANACETUM.

TANACETUM VULGARE L. Planta perennis Europae, ubique frequens. CL. XIX. ORD. SUPERFLUA. HAYN. II. 6. SLG. OFF. PFL. LF. 1.

FLORES. Rainfarrenblumen.

HERBA. Rainfarrenkraut.

Flores dense corymbosi, terminales, aurei; corollulis tubulosis, nonnunquam flosculis radiatis obsolete-trifidis cincti; inclusis calyce communi hemisphaerico, glabriusculo, squamis lanceolato-acutis imbricato; receptaculo nudo. Colliguntur nuper evoluti.

Folia in caule tripedali erecto striato, sessilia, alterna, pinnata; laciniis lineari-lanceolatis, incisopinnatifidis, argute serratis; obscuro-viridia, punctata, stipulis ac costis ex albo villosis. Colligenda ante florescentiam. Tota planta odoris fortis, camphorati; saporis amari, aromatici.

PRAEP. Extractum. Oleum destillatum.

* TARAXACUM.

LEONTODON TARAXACUM L. Planta perennis, Germaniae frequentissima. CL. XIX. ORD. AEQUALIS. HAYN. II. 4. SLG. OFF. PFL. LF. 2.

HERBA RECENS. Löwenzahn, Pflasterrohlein-Kraut.

RADIX. Löwenzahnwurzel.

Folia radicalia omnia in circulum prostrata, basi angustiora, apicem versus latiora, runcinata, glabra, laciniis triangularibus denticulatis, ultima maxima, iuniora subvillosa, adultiora glabra. Variat foliis, minoribus, tenuioribus, runcinato-laciniatis. Floribus magnis luteis, calyce duplici, foliolis exterioribus reflexis, interioribus erectis; scapo erecto, glabro unifloro, tubuloso, succo lacteo scatente. Colligitur subflorescens.

Radix fere fusiformis, superne digitum crassa, spithamam longa, saepe multiceps, fibris undique munita; epidermide in sicca nigrescente in recenti flavo-brunnea, transversim subannulato-rugosa; substantia interna carnosae, formata e stratis tunicarum concentricis, inde discissa discum annulatum praebens; recens scatens, inprimis vere et autumno, succo lacteo albo, primum dulciusculo quidem, sed dein amariori ac herba; sicca autem solum saporis amariusculi.

— PRAEP. Extractum. Mellago.

* TARTARUS.

TARTARUS CRUDUS. TARTRAS LIXIVIAE ACIDULUS IMPURUS AUST. POTASSAE SUPERTARTRAS IMPURA LOND. TARTRAS POTASSAE ACIDULUS CRUDUS BAV. TARTRAS ACIDULUS POTASSAE VENALIS GALL. TARTARUS ALBUS BAT. Roher Weinstein.

CRYSTALLI TARTARI. TARTARUS DEPURATUS BOR. TARTRAS LIXIVIAE ACIDULUS DEPURATUS AUST. POTASSAE SUPERTARTRAS LOND. TARTRAS ACIDULUS POTASSAE PURUS GALL. TARTRAS POTASSAE ACIDULUS PURUS BAV. TARTRIS POTASSAE ACIDULA DEPUR. BAT. SUPERTARTRAS POTASSAE DEPURATUM BELG. Weinsteinkrystalle. Saures weinsteinsaures Kali.

— Sal acidum succi Vuarum et Vini VITIS VINIFERAE L. in doliorum conditivorum parietibus, faecibus et Calcaria tartarica inquinatum, haerens, in forma crustae plus vel minus crassae, durae, subcrystal-

linae, fractura nitentis, e Vinis albis coloris sordide-
albi, Tartarus albus, rutili vero e Vinis rubris, Tar-
tarus ruber, secedens; saporis aciduli terrei faecium.

A sordibus repetita solutione in Aqua fervida,
additione Terrae argillosae seu Cinerum, ac clari-
ficatione cum albumine Ovorum et crystallisatione
in Monte Pessulano in Gallia, Venetiis in Italia pu-
rificatus, CRYSTALLOS TARTARI VENALES refert. Sint
niveo-albae nitentes, diaphanae, in frustula crystal-
lina coalitae vel integriores et tunc prismata tetra-
gona vel hexagona imparia, aut obtuse truncata aut
lateribus duobus acuta, praebentes; sub dente du-
rae, masticatae saporis aciduli; calore temperato
aëris in 170—180 partibus Aquae purae, in bul-
lientis vero partibus 26—28 solubiles. Combustione
Gas inflammabile, Oleum, Aquam et Spiritum Tar-
tari (Acidum empyreumaticum) emittunt ac in resi-
duo poroso carboneo Sal Tartari (Kali carbonicum)
relinquunt. Detonatione cum Nitro instituta, fluxum
nigrum et album, praecipue Sal Tartari continen-
tem, exhibent. Tenorem Cupri vel metallicum alium
ne prodant, suspectae in Aqua solutae cum liquore
Kali ferreo-borussici vel Aqua hydrosulphurata in-
vestigandae.

PRAEP. Cremor Tartari. Cremor Tartari solubilis.
Mixture simplex. Sal essentielle Tartari. Sal Tartari. Sal
Tartari perfecte saturatum. Sal polychrestum Seignettei.
Spiritus Tartari. Tartarus solubilis. Tartarus tartarisatus.

* TARTARUS VITRIOLATUS.

KALI SULPHURICUM BOR. SULPHAS POTASSAE BAT.
BAY. GALL. SULPHAS LIXIVIAE AUST. POTASSAE
SULPHAS LOND. ARCANUM DUPLICATUM. SULPHAS
POTASSII.

De paratione Acidi Nitri residuus et dein saturatus
etc.; vel sub praecipitatione Magnesia albae compo-
situs ac vaporatione liquoris obtentus, e fabricis venalis.

TARTARUS VITRIOLATUS. Bitriolisirter Weinstein.
Schwefelsaures Kali.

Prismata interdum tetragona plerumque vero hexagona, irregularia, brevia, minora, tetraëdris seu hexaëdris acuta, vel crustae solum acumina crystallorum praebentes. Crystalli albae, perspicuae, splendentes, aëre constantes; saporis amari, salsi, subacris; prunis iniectae decrepitant, et ad albedinem excandefactae fluunt ac fixae permanent. In partibus sedecim Aquae destillatae et in quinque bullientis solubiles. Solutio nec a liquore Argenti sulphurici vel Salis Tartari turbenda, neque, cum liquore Kali ferreo-borussici vel Aqua hydrosulphurata permixta, metalla prodat. Serva loco sicco.

Tartarus vitriolatus, cum Vitriolo albo Sal duplex constituens, interdum (ut dicunt) venditur, et crystallis prismaticis obliquis quadrilateribus ac rhomboëdris, et praecipitato albo, Aqua hydrosulphurata affusa, orto recognoscitur ac reiiciatur.

* TEREBINTHINA.

PINUS LARIX L. Arbor in montosis Europae meridionalis frequens, nobis culta SLG. OFF. PFL. LF. 6.
 PINUS PICEA L. ABIES ALBA WILLD. ABIES TAXIFOLIA LAMBERT. Arbor in Europae borealis ac mediae alpinis et montosis. PINUS PINASTER LAMB. PINI SYLVESTRIS VARIETAS L. Arbor in arenosis maritimis Burdigalae Galliae culta. SLG. OFF. PFL. LF. 12. Et PINUS SYLVESTRIS L. ubique, maxime autem in Thuringia et Silva nigra frequens. SLG. OFF. PFL. LF. 2. CL. XXI. ORD. MONADELPHIA.

* TEREBINTHINA VENETA, s. LARICINA. BALSAMUM PINI LARICIS BAV. Venetianischer Terpenthin.

TEREBINTHINA ARGENTORATENSIS, s. ABIETINA. Straßburger Terpenthin.

* TEREBINTHINA COMMUNIS, s. BURDIGALENSIS. Gemeiner Terpenthin.

* OLEUM TEREBINTHINAE. OLEUM AETHEREUM LARICIS BAV. Terpenthinöl.

Terebinthina est Resina liquida Oleo aethereo foeta, in vasis resiniferis et vesiculis Pinorum contenta, e foraminibus trunci terebratis et tubulis munitis, stillans.

Terebinthina veneta, quam Pinus Larix exhibet, sit subflavescens, limpida, fluido-spissa, subtenax, in fila ductilis; odoris subcitrei resinoso-aciduli; saporis resinosi subpungentis, subamari; in Spiritu Vini rectificatissimo solubilis.

Terebinthina argentoratensis, a Pino Picea oriens, coloris obscurioris, pellucida; odoris fortioris; saporis peramari, non pungentis, destillatione cum Aqua optimum Oleum Terebinthinae largitur.

Terebinthinam communem Pinus Pinaster et P. sylvestris proferunt. Esto flavide-alba, e partibus duabus constituta, altera leviore, fluidiore, diaphana, intensius tineta, altera albidiore, opaca, densiore, granulosa, Melli crystallino simili; odoris fortis ingrati; saporis amari, acris nauseosi. Usui veterinario adhibenda.

Oleum Terebinthinae aethereum venale destillatione Terebinthinarum variarum, praecipue earum Pini Pinastri et Piceae cum Aqua obtentum; colore carens, limpidum tenue; ponderis specifici 0,870 = 26° Ar. BK. Aq. lev.; odoris Pini puri; saporis proprii amari non persistentis; in Spiritu Vini absoluto solubile, Naphthae Vitrioli, caute rectificatae, partes duae ad tres unam Olei Terebinthinae solvunt. Ad usum internum destillatione e Terebinthina veneta parandum vel rectificatione cum Aqua depurandum. Oleum Strobilorum Pini, odoris vilioris, ne adhibeas.

PRAEP. Oleum Terebinthinae depuratum. Terebinthina cocta.

THYMUS.

THYMUS VULGARIS L. Planta suffruticosa Europae meridionalis, nobis culta. CL. XIV. ORD. GYMNOSPERMIA. SLG. OFF. PFL. LF. 14.

HERBA. Thymian.

Herba florens, caule erecto, ramoso, tenui; foliis sempervirentibus, oppositis, ovatis, sessilibus, revolutis, utrinque punctatis, floribus verticillatis, spicatis, albis, aut ex albido purpureis; saporis odorisque aromatici, balsamici, grati. Colligitur florens et servatur vasis clausis.

‡ TIGLIUM.

CROTON TIGLIUM L. Frutex Indiae orientalis, imprimis Malabariae, insularum Moluccensium, Zeylonis et lavae. Cl. XXI. ORD. MONADELPHIA. SLG. OFF. PFL. LF. 11.

GRANA TIGLI. Purgirförner.

OLEUM CROTONIS. Crotonól.

Semina magnitudinis phaseoli saccharini, ovato-oblonga, lateribus latioribus oppositis in angulum obtusum protractis, latere uno convexiore; testa vel cuticula ferruginea tecta, vel nuda nigra, languida, costis atris a cicatrice decurrentibus, margine seminum maxime prominentibus, notata, subaspera, tenui fragili, intus cuticula albida vestita; albumine griseo-flavente, bipartibili, medio excavato, embryonem membranaceum includente, oleoso; saporis oleosi, rancidi tantillum, acerrimi urentis et linguae diu inhaerentis.

Oleum e seminibus expressum, in vitris drachmae unius ex Anglia affertur. Sit limpidum, flaviusculum, pingue fluidum, Olei Olivarum instar; odore resinam Ialappae aemulante; saporis acerrimi urentis. Oleum, e seminibus recentioribus decorticatis, expressione nobis obtentum, pari omnino efficacia est. EFFICACISSIMUM PURGANS.

DOSIS. Octava pars guttulae unius pluries die, usque ad unam guttam.

Cave ne semina IATROPHAE CURGAS L. Americae incolae, olim semina Ricini americani maioris vocata, forma similia, sed magnitudine Nucem avellanam minorem aequantia, loco seminum Crotonis Tiglii accipias; margine costis

carentia, cuticulis duabus oblecta, prima nigro-brunnea, rimosa, secunda spongiosa lutescente, testam castaneam duram includente.

TILIA.

TILIA EUROPAEA L. cum varietate grandifolia. Arbor ubique frequens. CL. XIII. ORD. MONOGYNIA. HAYN. III. 47 et 48. SLG. OFF. PFL. LF. 4.

FLORES. Lindenblüthen.

In pedunculis subtrifloris, bracteatis, bracteis albido-virentibus, submembranaceis, oblongis, obtusis, pedunculo decurrentibus integerrimis; calyce quinquepartito, albido; corolla pentapetala, petalis lutescentibus, suaveolentibus. Ipsa efflorescentia carpenti et siccandi.

TORMENTILLA.

TORMENTILLA ERECTA L. Planta perennis in Europae borealis et temperatae aridis. CL. XII. ORD. POLYGYNIA. HAYN. II. 48. SLG. OFF. PFL. LE. 6.

RADIX. Tormentilwurzel.

Radix cylindrica, superne digitum crassa, duos circiter pollices longa, tuberosa, nodosa, incurva, fibris copiosis longis, rigidis tecta; epidermide ferruginea, subsquamosa; cortice atropurpureo compacto, substantia interna ex brunneo-rubra, vel rubella, solida, cellulosa; inodora; valde styptica. Vere effodienda.

TRAGACANTHA.

ASTRAGALUS VERUS OLIVIER. Frutex Armeniae et Persiae. CL. XVII. ORD. DECANDRIA. SLG. OFF. PFL. LF. 11.

GUMMI TRAGACANTHAE. Tragantgummi.

Gummi e ramis exsudans, in frustula elongata, multifarie contorta, seu vermiformia complanata condensatum; albidum, subdiaphanum, durum, tenax,

aegre pulverandum; Aqua valde intumescit, ita, ut pulveris pars una partes viginti quatuor Aquae fervidae in mucilaginem spissam ac glutinosam pervertat; saporis fatui. Gummi Tragacanthae electum solum in scopum medicum adhiberi debet, flavum et rufum ab eo excludendum, aequae ac GUMMI KUTIRA vel KUTEERA, ex India orientali advectum, in Aqua solum intumescens, vi glutinandi expers.

PRAEP. Mucilago.

* TRIFOLIUM FIBRINUM.

MENYANTHES TRIFOLIATA L. Planta perennis palustris Germaniae. CL. V. ORD. MONOGYNIA. HAYN. III. 14. SLG. OFF. PFL. LF. 3.

HERBA. Fieberflee. Bitterflee.

Caulis articulatus solidus, prostratus, radicans; folia radicalia omnia ternata, longe petiolata, petiolis vaginantibus, foliola maiuscula laete-viridia, ovata, sessilia, firmula, obtusa, margine undulata, glabra, peramara; odoris herbacei. Maio vel Iunio colligenda.

PRAEP. Extractum.

TUTIA.

TUTIA. CADMIA. Tutie.

Oxydum Zinci impurum in forma crustarum vel laminarum venale, fusco-cinereum, friabile, camini fornacum, in quibus Zinci minerae funduntur, lateribus adhaerens, insipidum et inodorum. In Acido Vitrioli solutum ac solutione evaporata, Vitrioli Zinci crystallos format.

PRAEP. Tutia praeparata.

ULMUS.

ULMUS CAMPESTRIS L. et ULMUS EFFUSA WILLD. Arbores sylvaticae Germaniae. CL. V. ORD. DIGYNIA. HAYN. III. 15. SLG. OFF. PFL. LF. 5 et 14.

CORTEX. Ulfmen, Rûster, Rinde.

Cortex interior, ligno proximus, ab externo aspero, fragili, fusco liberatus; lentus, mucilagine in fila ductili scatens, ex lamellis tenuibus concretus, glaber, recens flavus, per exsiccationem spadiceus; sapore mucilaginoso-amaro subaustero, parum acri. Colligitur vere ex arborum non nimis adularum ramis.

UVA URSI.

ARBUTUS UVA URSI L. Fruticulus sempervirens Europae et Americae borealis. CL. X. ORD. MONOGYNIA. HAYN. IV. 20. SLG. OFF. PFL. LF. 4.

FOLIA. Bärentrauben-, Sandbeeren-, Steinbeerenblätter.

Caules plures ex una radice, caespitosi, decumbentes, pedales et ultra, fruticulosi, ramosi; flores ovati in racemum terminalem simplicem nutantem dispositi, ex albo-purpurascens; foliis alternis unguicularibus oblongis, obovatis, subsessilibus, integerrimis obtusis, plerumque margine subrevolutis, coriaceis, duriusculis, nitentibus, semper virentibus, supra flavido-viridibus, rugosis, subtus venuloso-reticulatis pallidioribus; odoris parci; saporis adstringentis subamari. Folia cum summitatibus ante florescentiam colligenda.

Non confundenda cum foliis VACCINII VITIS IDAEAE L. SLG. OFF. PFL. LF. 5. margine parum revolutis, subtus glaucis, punctis fuscis nigricantibus notatis, quorum infusum aquosum, cum liquore Vitrioli Martis mixtum, praecipitatum tenue nigro-viridescens edit, Aqua supernatante clara; infusum foliorum Uvae Ursi vero pariter tractatum sedimentum copiosum nigrum coerulecens exhibet, Aqua supernatante nigro-turbida.

* VALERIANA SYLVESTRIS.

VALERIANA OFFICINALIS L. Planta perennis Europae in subalpinis siccis, in paludosis ac udis dumetis, nobis indigena. CL. III. ORD. MONOGYN. HAYN. III. 32. SLG. OFF. PFL. LF. 6.

RADIX. Gemeiner Baldrian.

Radix praemorsa annulata, fibris copiosis, ad apicem capillaribus, duos ad tres pollices longis, insertione squamis ovatis praeditis, obsita, stolonifera, cavitatem unde caulis prodierat servans; epidermide in recenti sordide albido-lutescente, in sicca cinerascens-fusca; intus albida, subcarnosa; odoris proprii subnauseosi, vehementis, camphoraceo-aciduli; saporis similis amaro-acris; Oleum aethereum continet. Effodienda vere, ante caulis evolutionem, locis siccis creta, rejectis radicibus fibris viridescentibus praeditis et evitatis radicibus VALERIANAE DIOICAE, minoribus illa. Vasis probe clausis servanda.

Venalem siccitam interdum cum radice Hellebori nigri Rhanunculorumque intermixtam dicunt, quam reicere oportet.

PRAEP. Aqua. Extractum. Oleum destillatum. Tincturae.

VANILLA.

EPIDENDRUM VANILLA L. VANILLA AROMATICA SWARTZ. Planta parasitica Americae meridionalis, inprimis Hispaniae novae. CL. XX. ORD. DIANDRIA.

SILIQVA VANILLA. Vanille. Vanilsen.

Siliquae fere semipedales, calami scriptorii majoris crassitie, subcompressae, lineares, versus pedunculum et apicem attenuatae, longitudinaliter flexuoso-striatae et sulcatae, splendoris oleosi, pingues; coloris atro-fusci; intus pulpam nigram pinguem ac semina minima subrotunda, nigra splendida continentis; odoris benzoico-balsamici fragrantissimi; saporis paris aromatici gratissimi subdulcis; in superficie crystallis aciculosis micantibus flavido-albis, Acidum benzoicum prodehntibus, saepius tectae. Ne accipias siliquas vetustiores, siccas, emarcidas, saporis acidi, nec non siliquam Vanillae Laquairae dictam, nigram, latioreni, odoris pulpae Prunorum aciduli, subbalsamici, saporis aciduli dulcis Cassiae fistulae, subaromatici. Serva in vitris obturatis.

PRAEP. Tinctura.

* VERBASCUM.

VERBASCUM THAPSUS SCHRAD. VERBASC. THAPSIFORME SCHRAD. et VERBASC. PHLOMOIDES LINN. Plantae biennes in arenosis sterilibus ac ruderatis Germaniae. CL. V. ORD. MONOGYN. SLG. OFF. PFL. LF. 1 et 12.

* FLORES. Bollblumen. Königsferze.

HERBA. Bollkraut.

Flores, breviter pedunculati, in spicam terminalem longam densam obtusam bracteatum dispositi; calyce quinquepartito, tomentoso; corollae rotatae tubo brevi glabro, limbo magno vel minori tamen tres quadrantes pollicis fere diametri, aureo-flavo, extus pubescente, quinquefido rotundato; filamentis tribus villosis, duobus nudis; odoris suavis, subviolacei; saporis mellei, subaromatici, visciduli. Iulio et Augusto, tempore sicco sole lucente, colligendi et diligenter siccati cribri ope a calycibus et villis prurientibus liberati, vitris vel vasis e Ferro laminato, Stanno obducto, servandi.

Folia alterna decurrentia, longa, larga, ovato-lanceolata crenulata, rugosa, mollia, utrinque tomento albo densissimo vestita, inferioribus petiolatis; odoris parci; saporis mucilagineo-herbacei.

VERONICA.

VERONICA OFFICINALIS L. Planta perennis sylvarum et dumetorum. CL. II. ORD. MONOGYN. HAYNE IV. 3. SLG. OFF. PFL. LF. 5.

HERBA. Ehrenpreis.

Herba florens, caule procumbente, geniculato, pubescente, palmari et pedali, inferne saepius radicante tunc adscendente; foliis lacte-viridibus, oppositis, subsessilibus, obovato-rotundis obtusis, basi cuneatis, serratis, pubescentibus; odoris parci; saporis amaricantis subadstringentis; flores spicati, pedunculati, corolla coerulea, interdum rutila vel albida, venis obscurioribus percursa. Maio et Iunio colligenda.

VINUM.

Liquidum fermentatione spirituosa e succo bac-
carum VITIS VINIFERAE L. progenitum, defaecatum.
SLG. OFF. PFL. LF. 11.

VINUM ALBUM. Weißer Wein.

VINUM RUBRUM. Rother Wein.

VINUM HISPANICUM. Spanischer Wein.

Omne Vinum in usum pharmaceuticum trahendum sit genuinum, fermentatione longiori sat defaecatum. In genere Spiritum Vini destillatione, calore 60° non attingente, neququam edat, etsi nonnulla Vina illum calore vix maiore perdant. Spiritus Vitrioli volatilis (Acidum sulphurosum), si continetur, minima certe portiuncula adsit; partes metallicas non contineat; nec pigmenta, artificialiter sibi nupta, ad vasorum parietes deponat. Inquinationem Vinorum, natura dulcium, cum Saccharo recognoscas, si vitrum colli angustioris Vino suspecto repletum ac digito clausum inversum sub Aqua in vase hyalino aperitur et Aqua dulcis inde evadit. Damnanda immixtio Plumbi oxydati facile additione liquoris probatorii Hahnemanni exploranda.

Vinum album et quidem Rhenanum aut Francanicum sat generosum, in quo Acidum malicum iam cum Spiritu Vini arctius connubium, Naphthae non absimile, iniverit, separato maxima ex parte Tartaro; sit plus minus citrinum, penitus diaphanum; odore spirituofo amoeno, ceterum aromatico-vario; sapore pari miti acidulo. Argentum purum ne denigret, liquore Argenti nitrici instillato, vix brunnescat aut sedimentum nigrum demittat.

Vinum rubrum, inprimis Gallicum, sit purpureo-fuscum; odore grato subaromatico spirituofo; sapore pari austero subacido, addito liquore Barytae aceticae aut liquore Salis Tartari nil Aluminis monstret.

Vinum Hispanicum, praecipue Hispanico-Lusitanicum aut insularum Canariensium, sit saturate ru-

bro- aut flavo-brunneum; odore spirituofo grato; sapore pari dulcescente, tandem amariusculo; destillatione Spiritum nec nimis facile, nec aromatico odore imbutum edat, aut extractum genuino alienum relinquat.

VISCUM ALBUM.

VISCUM ALBUM L. Fruticulus parasiticus semper-virens Pyrorum, Malorum etc. CL. XXII. ORD. TETRANDRIA. HAYN. IV. 24. SLG. OFF. PFL. LF. 2.

LIGNUM VISCI ALBI. Weißer Mistel.

Ramuli tenuiores, bini terni quaterni eodem loco ex ramis dichotomis prodeuntes, cum foliis, teretes, ad caulis et ramorum divisiones subnodosi, sulco annulari subdentato; folia opposita, sessilia, lanceolato-oblonga, obtusa, integerrima, versus basin attenuata, flavo-virentia, coriacea, scabriuscula, nervosa; textura interna, uti ramuli, valde glutinosa; et ramuli recentes et folia recentia odore ingrato mucido fungino subnarcotico, sicca pari, sapore simili glutinoso amariusculo subaromatico praedita. Primo vere ante florescentiam colligenda, leniter siccanda, et in vasis probe clausis servanda; pulvis nunquam longius prostet.

* * VITRIOLUM ALBUM.

ZINCUM SULPHURICUM BOR. SULPHAS ZINCI BAT. AUST. GALL. BAV. ZINCI SULPHAS LOND. VITRIOLUM ZINCI. ZINCUM OXYDATUM SULPHURICUM.

Sal metallicum raro nativum. Venale plerumque e minera Zinci Rammelsbergensi, (Pyritem Zinci, Ferri etc. continente, Zinblend), ustulata, aëre fatiscata et elixivata, subsequenti encheiresi propria, in officinis Goslariensibus, ad sylvam Hercyniam, paratur.

VITRIOLUM ALBUM. Weißer Vitriol. Schwefelsaurer Zink.

In glebis difformibus albis, opacis, minutim crystallinis, Saccharo albo raffinato similibus, obvium;

saporis metallici acris valde styptici, vomitum ciens. In tribus partibus Aquae destillatae solvatur, solutio cum Spiritu Salis ammoniaci caustico mixta, lactescens et decomposita, affusione ampliore Spiritus dicti clara redditur, metallis heterogeneis residentibus, Cupro excepto, quod solutionem colore coeruleo tingit. Eligatur albissimum, a Vitriolo Martis immixto non viridescens vel rubiginosum, ad usum externum et veterinarium. In scopum ulteriorem medicum et pharmaceuticum e Zinco puro et Acido Vitrioli puro diluto, solutione et crystallisatione, parandum.

✠ * VITRIOLUM COERULEUM.

CUPRUM SULPHURICUM BOR. SULPHAS CUPRI BAT. AUST. GALL. BAV. CUPRI SULPHAS LOND. VITRIOLUM DE CYPRO. CUPRUM OXYDATUM SULPHURICUM.

Sal metallicum in Hispaniae fodinis apud Rio Tinto magna copia fossile; venale eadem methodo uti Vitriolum album e Pyrite Cupri (Kupferfies) Goslariae et Marienbergae Saxoniae, etiam ex Aquis caementatoriis naturalibus Hungariae excoquitur.

VITRIOLUM COERULEUM. Blauer Vitriol. Schwefelsaures Kupfer.

Venale in glebis crystallinis et crystallis integrioribus, prismaticis hexagonis aut rhomboidibus compressis, oblique vel horizontaliter truncatis, pellucidis, splendentibus, plerumque pulvere viride-albido fatiscendo aspersis, coloris cyanei intensioris pulchri; saporis acidiusculi acris, styptici metallici nauseosi; calore liquefit; in quatuor partibus Aquae destillatae et in duabus bullientis solubile; sedimentum coeruleo-albidum, quod Spiritus Salis ammoniaci causticus ex ista solutione secernit, ab exuberante copia reagentis modo dicti resolvitur, solutione inde orta lazulina clara, corporibus alienis uti Ferro, Terra argillosa residentibus. Inquinationem rariorem cum Zinco sulphurico detexeris per di-

gestionem solutionis Vitrioli coerulei suspecti cum Ferro metallico ita, ut Cuprum ex illa totum praecipitatum sit, tum fluido filtrato Spiritum Salis ammoniaci causticum in copia exuberante adde, Zincum oxydatum, primum praecipitatum, a Spiritu dicto resolvitur ac ex liquore, denuo filtrato, vaporatione recipitur.

Sal triplex e Terra argillosa, Cupro oxydato et Acido Vitrioli constitutum, Vitriolo coeruleo persimile, in Gallia fabricatum, ne emas; color debilior et praecipitatum album insolubile, in solutione, cum Spiritu Salis ammoniaci caustico uti antea tractata, residens, fraudem indicunt.

VITRIOLUM VIRIDE.

FERRUM SULPHURICUM BOR. SULPHAS FERRI BAT. AUST. GALL. BAV. FERRI SULPHAS LOND. VITRIOLUM MARTIS. FERRUM OXYDULATUM SULPHURICUM.

Sal metallicum parcius nativum, maxime vero, methodo apud Vitriolum album dicta, e Pyrite Ferri (Schwefelfies, Eisenfies) obtentum. E Saxonia, Hungaria et Anglia affertur.

VITRIOLUM VIRIDE. Grüner oder Eisen Vitriol. Schwefelsaures Eisen.

Vel in glebis crystallinis vel in crystallis plus minusve integrioribus occurrit. Crystalli prismatico-rhomboides aut truncatae aut pyramide tetragona acutae, splendidae, diaphanae, cum Vitriolo fatiscente albo vel flavescente saepius aspersae; coloris dilute herbacei vel smaragdini; saporis dulciusculi, styptici. In duabus partibus Aquae destillatae, in tribus quadrantibus vero bullientis solubile; calore liquefit, et aestu continuante, in pulverem album, (Vitriolum ad albedinem calcinatum) vertitur; igne fortiori decomponitur ac rubiginosum fit, (Vitriolum ad rubedinem calcinatum); excandefactum Oleum Vitrioli edit, Ferro oxydato, (Colcothar seu Capite mortuo Vitrioli) remanente. Saepius Cupro inquinatum uti Hungaricum etc. ac inde coerulescens, id quod lamina Ferri polita indicit; solutio in tenorem Vitrioli albi Spiritus

Salis Ammoniaci caustici praeponderantis ope exploratur. Anglicum purius quidem, attamen ad usum internum non adhibendum.

ZEDOARIA.

CURCUMA ZERUMBET ROXB. CURC. ZEDOARIA SALISB. AMOMUM ZERUMBET KOENIG. AMOM. LATIFOLIUM LAMARCK. CL. I. ORD. MONOGYN. SLG. OFF. PFL. LF. 8. radicem Zedoariae longam refert. CURCUMA ZEDOARIA ROXB. CURCUMA AROMATICA SALISB. AMOMUM ZEDOARIA BERG. ET WILLD. radicem Zedoariae rotundam exhibet. Plantae perennes Indiarum orientali-um. CL. I. ORD. MONOGYN.

RADIX. Zittwerwurzel.

In segmentis maxime oblongis, rarius disciformibus, magnitudine pollicis unius vel duorum, triangulatis, uno latere convexis, obvia; epidermide dilute-fusca, rugosa, residuis fibrarum tenacium nodulosa; substantia interna compacta, subcornea, carneo-fuscescente, tritu lutescente; odoris fragrantis zingiberini sed debilioris; saporis subcamphoracei, aromatici, amaricantis.

ZINCUM.

Metallum, ex India orientali et China advectum optimum; Goslariae et in Polonia ac Silesia e mineris Zinci, potissimum e Lapide Calaminari ac Pyrite Zinci, (Zinkblende), diu ustulato et inde a Sulphure liberato, addito pulvere Carbonum; destillatione obtentum.

ZINCUM. Zinf.

In quadratis oblongis maioribus, duas tertias partes pollicis ad unum circiter crassis, effusum obvium; fractum sit gryseo-albidum, parum coerulescens, splendens, texturae lamellosae subradiatae, tenax, rigidum, difficile limatu; ponderis specifici 6,861—7,200; temperatura 80°—120° mallei patiens et compressione laminabile, temperatura 164° vero

contundendo in pulverem redigendum; ante ignitionem liquefit, igne aucto, sub aëris accessu, cum flamma lucidissima flavente-viridi flagrat ac in oxydum album porosum pervertitur, quod partim sub forma flosculorum levissimorum (Florum Zinci) avolat. Laminatum, aëri et pluviae longum tempus expositum, cuticula durissima oxydi albidu tegitur. Acido Vitrioli solutum, uti Vitriolum album, ob inquisitionem cum metallis heterogeneis, investigandum; tam Indicum quam Europaeum pauculum metalli novi, Cadmium vocati, continet. Indicum, ut purissimum, solummodo ad usum pharmaceuticum adhibeatur.

PRAEP. Flores Zinci. Vitriolum album purum.

ZINGIBER.

AMOMUM ZINGIBER L. ZINGIBER OFFICINALE ROSCOË.
Planta perennis Indiarum orientalium et Africae occidentalis. CL. I. ORD. MONOGYN. SLG. OFF. PFL. LE. 7.

RADIX ZINGIBERIS ALBI. Weißer Ingwer.

Venalis in segmentis pollicem et ultra longis, tuberoso-nodosis, complanatis, subpalmatis, obtuse lobatis aut mammillaribus; epidermide teneriore e luteo pallide cinerea, inaequaliter rugosa et plicata; cortice flavo-brunnescente; substantia interna albidu, dura, ponderosa, compacta, vasis setosis percursa; odore grato camphorato; sapore aromatico acerrimo, fauces vellicante.

Radiciis segmenta, extus brunnea, prius quam cito siccata fuerint, Aquae ferventi, ne germinent, immersa, inde corneae compagis, quae Zingiber commune seu nigrum audiunt, non adhibe.

P A R S S E C U N D A .

F O R M U L A E .

ACTIVARUM
PARS SECONDA

ACTIVARUM
PARS SECONDA
ACTIVARUM
PARS SECONDA

ACTIVARUM

ACTIVARUM
PARS SECONDA
ACTIVARUM
PARS SECONDA

ACETUM AROMATICUM.

LOCO ACETI ANTISEPTICI, BEZOARDICI, et PROPHYLACTICI. Gewürzessig.

Rp. Herbae Absinthii,
Rorismarini,
Salviae,
Menthae piperitidis, singularum Uncias
duas,

Caryophyllorum aromaticorum,
Radici Zedoariae singularum Unciam dimidiam.

Concisis et vasi vitreo ingestis affunde

Aceti Vini Libras octo,
Spiritus Rorismarini Uncias quatuor.

Vase vesica perforata clauso, digerantur leni calore per quatrimum. Acetum refrigeratum per colum fortiter exprime, et per chartam bibulam filtratum, in lagena vitrea obturata serva.

Liquidum sit pellucens, ex rubro lucide-brunneum; odoris aromatico-acidi; saporis paris.

ACETUM CAMPHORATUM.

Kampferssig.

Rp. Camphorae tritae Grana quinque,
Pulveris Gummi Arabici Grana decem,
Pulveris Sacchari albi Scrupulum unum.

Misce et solve in mortario lapideo, sensim sensimque addendo

Aceti Vini Unciam unam.

Paratur ex tempore.

ACETUM COLCHICI.

Zeitloseneßig.

Rp. Radicis Colchici recentis Uncias quatuor,
Aceti Vini Libras quatuor.

Radicem minutim concisam, Aceto infusam, frigide per septimanam in vitro, vesica clauso, macera. Liquori a sedimento per linteum defuso adde Spiritus Vini rectificati Uncias duas.

Filtra per chartam bibulam et in lagena vitrea obturata serva.

Liquidum sit pellucens, coloris Vini albi; odoris acidi; saporis similis simulque amari.

* ACETUM CONCENTRATUM.

ACIDUM ACETICUM CONCENTRATUM AUST. BAV. ACETUM PER FRIGUS CONCENTRATUM. Roncentrirter Eßig. Eßigsäure.

Rp. Cinerum clavellatorum depuratorum Uncias sedecim,

Aceti destillatione depurati, quantum sufficit ad perfectam saturationem.

Liquor vaporet ad uncias quadraginta, quibus in retortam vitream tubulatam immisiss, adde

Magnesiae nigrae pulveratae Uncias duas,
Acidi Vitrioli concentrati puri Uncias duodecim,
Aquae communis pari pondere dilutas.

Tum adaptato recipiente et iuncturis luto munitis, fiat destillatio ad siccum usque, cavendo ne ignis sub finem augeatur et empyreuma oriatur. Serva in vitris epistomiis vitreis probe claudendis.

Sit hyalinum; odoris acetici puri, nec empyreumatici nec sulphurosi; saporis paris acris; ponderis specifici 1,030 = 5° Ar. Bk. gr. Uncia una a drachmis duabus cum dimidia Salis Tartari saturatur. Cum aqua destillata sat dilutum nec a liquore Barytae aceticae, nec Argenti nitrici turbetur. Instillato Ammonio hydrosulphurato liquido, Plumbum non prodatur.

* ACETUM DESTILLATUM.

ACIDUM ACETOSUM BAT. ACIDUM ACETICUM DILUTUM
AUST. BAV. BELG. ACIDUM ACETICUM DEBILE GALL.
Destillirter Eßig. Verdünnte Eßigsäure.

Rp. Aceti concentrati Partem unam,
Aquae destillatae Partes quatuor, vel quantum
satis,
ut sit ponderis specifici 1,008 = 1° Ar. Bk. gr.
Serva ut supra dictum.

Sit ponderis specifici dicti. Uncia una a drachma dimidia
Salis Tartari saturatur. Ceterum chemica ratio aequiparat
illam Aceti concentrati.

✠ * ACETUM LITHARGYRI.

ACETUM SATURNINUM BOR. HANN. ACETIS PLUMBI LI-
QUIDA BAT. BELG. ACETAS PLUMBI LIQUIDUS BAV. ACETAS
PLUMBI ACIDULUS SOLUTUS AUST. SUBACETAS PLUMBI
LIQUIDUS. GALL. LIQUOR PLUMBI SUBACETATIS LOND.
ACETUM SATURNI. ACETUM PLUMBI SAX. LOCO EXTRACTI
SATURNI. Bleiglätte, oder Blei; Eßig. Eßigsäuerliche
Bleiflüssigkeit.

Rp. Lithargyri aurei pulverati Uncias quatuor,
Aceti Vini Libras tres.

Coque in vase figulino vitro obducto, bacillo ligneo
agitando, donec Charta exploratoria coerulea, Aceto
rubefacta, liquori immersa inde Alkali instar affici-
tur, et libra una semis circiter supersit. Post re-
frigerationem liquor per chartam bibulam coletur
et in vitro obturato servetur.

Sit clarum, flavum; ponderis specifici 1,2500 = 34°
Ar. Bk. gr.; saporis e dulci styptici nauseosi, Chartam ex-
ploratoriam coeruleam non permutans; addito Spiritu Salis
Ammoniaci caustico praeponderante, non coerulescat.

ACETUM ROSARUM.

Roseneßig.

Rp. Florum Rosarum rubrarum Unciam unam,
Aceti Vini Uncias duodecim.

Post macerationem frigidam in vase vitreo per septimanam, exprimendo cola et aceto expresso adde Spiritus Vini rectificati Unciam unam, tunc per chartam bibulam filtratum, in lagena vitrea obturata serva.

Eadem methodo parantur ACETA e VARIIS HERBIS et FLORIBUS.

ACETUM RUBI IDAEI.

Himbeereneßig.

Rp. Fructuum Rubi Idaei recentium Partem unam, Aceti Vini Partes duas.

Seponantur in lagena vitrea per mensem, colaturae addatur,

Sacchari albi Pars una.

Ebulliat semel in lebetes stanneo, dein coletur et refrigeratum in lagenis vitreis obturatis servetur.

* ACETUM SCILLAE.

ACETUM SCILLITICUM. Meerzwiebeleßig.

Rp. Radicis Scillae siccatae et concisae Uncias duas, Aceti Vini Libras duas.

Macera leni calore in lagena vitrea clausa, subinde agitando, per octiduum. Acetum colando defunde et illo adde

Spiritus Vini rectificatissimi Unciam unam et dimidiam.

Postquam subsederit liquor per chartam bibulam filtretur ac in lagena vitrea clausa servetur.

Liquidum sit pellucidum, brunneo-rubrum; odoris acidi et acris; saporis similis per amari.

ACIDUM ACETI.

ACIDUM ACETICUM BOR. BAT. ACIDUM ACETICUM CONCENTRATUM BELG. ACIDUM ACETICUM PURUM AUST. GALL. ACETUM VINI GLACIALE SAX. ALCOHOL ACETI. ACETUM CONCENTRATUM WESTENDORFII. Concentrirte Eßigsäure.

Rp. Pulveris Tartari vitriolati Libram unam,
 Olei Vitrioli Nordhusani Libram dimidiam,
 Aquae communis Libram unam semis.

Oleum Vitrioli aqua dilutum, superaffundatur Tar-
 taro vitriolato, et evaporet ad siccitatem in vase
 murrhino aut vitreo. Tum illico admisce terendo
 Terrae foliatae Tartari crystallisatae, leni calore
 ab aqua crystallisationis privatae, Uncias
 novem,

Pulveris Magnesiae nigrae Unciam dimidiam.

Miscellam immitte in retortam vitream tubulatam;
 applicato excipulo amplo atque iuncturis optime
 clausis, ex arena calore moderato fiat destillatio,
 donec nebula in excipulo et guttae ad caudam re-
 tortae cessent. Acidum collectum in vitro, episto-
 mio vitreo probe clauso, serva.

Sit ponderis specifici 1,0759 = 12° Ar. Bk. gr.; ceterum
 natura ac signis puritatis ACETO CONCENTRATO congruum.

* ☉ ACIDUM BORUSSICUM.

ACIDUM BORUSSICUM ALCOHOLICUM BAV. ACIDUM
 PRUSSICUM BELG. ACIDUM HYDROCYANICUM GALL. ACI-
 DUM ZOOTIUM. Blausäure. Geistige Blausäure. Hy-
 drocyanssäure.

Rp. Kali ferreo-borussici Uncias duas.

Inmitte in retortam vitream, tubulatam minorem,
 cuius rostrum per tubum vitreum rectangulum cum
 vitro alto cylindrico, quod in mixturam refrigeran-
 tem, vel nivem, vel glaciem contusam, impositum
 est, communicat. Vitro cylindricoingere

Spiritus Vini rectificatissimi Drachmas quatuor-
 decim,

iuncturisque luto ex farina et vesica clausis, af-
 funde per tubulum retortae

Acidi Vitrioli concentrati puri Unciam unam,
 iam antea dilutam

Aquae destillatae Uncia una.

Fiat ex balneo aquae, rostro adscendente retortae, destillatio quam diu liquidum, in striis cohaerentibus oleo-aetheris, in cylindrum expediatur, ut solet per sextam partem horae. Destillatione peracta, obtinentur Acidi limpidi unciae duae. Dispensantur in octo vitra, epistomiis vitreis adamussim clausis et colore nigro obductis. Servantur loco frigido ut VENENUM.

Hoc ACIDUM BORUSSICUM SPIRITUOSUM secundum praescriptionem KELLERI paratum, in pari volumine maiorem partem Acidi borussici puri continet quam illum Ittnero et Pharmacopoea Bavarica duce confectum, quum Ittnerus ex Kali ferreo-borussici unciis duabus Acidi borussici spirituosum unciis quatuor, et Pharmacopoea Bavarica unciis decem destillatione parari posse contendant. ACIDUM HYDROCYANICUM VAUQUELINI multo dilutius est, quod si medici postulant, paras hac ratione:

Rp. Mercurii hydrocyanici Partem unam,
solve leni calore in

Aquae destillatae Partibus octo.

Per solutionem transmittit Gas hydrosulphuratum, e Ferro sulphurato vel Calce sulphurata ope Acidi Vitrioli diluti in lagena Woulfiana, tubulo curvato praedita, evolutum, donec illud, praecipitato omni Mercurio in statu Aethiopsis mineralis, abundet.

Liquorem tum per linteum exprimendo cola et per chartam bibulam filtra, illique per vices adde

Pulveris Cerussae albae purae quantum sufficit,
ad tollendum omne Acidum hydrosulphuratum.

Miscellam probe agitatam per chartam filtra et usui, ut supra dictum, serva.

Sit albidum vix flavescens, limpidum; odoris et saporis Amygdalarum amararum insignis, prius etiam spirituosum; Coctum totum diffugiat, affusa Aqua hydrosulphurata ne mutetur, cum pauculo Lixivii caustici et Aqua destillata mixtum, addito liquore Vitrioli Martis oxydati ac instillato Acido Salis, virescat, mox Coeruleum berolinense producat.

Dosis. Gutta dimidia vel una semel, ter, quaterve de die.

✠ ACIDUM NITRI FUMANS.

ACIDUM NITROSO-NITRICUM BELG. ACIDUM NITROSUM BAT. ACIDUM NITRICO-NITROSUM CON-

CENTRATUM AUST. ACIDUM NITROSUM LIQUIDUM
GALL. SPIRITUS NITRI FUMANS GLAUBERI. *Rau-*
chende Salpetersäure.

Rp. Nitri depurati pulverati Libras duas.

Retortae vitreae, inde semi-repletae immissis, ope
infundibuli, rostro longo incurvo instructi, caute et
retortam saepius agitando affunde sensim

Acidi Vitrioli concentrati puri Uncias quindecim,
antequam

Aquae communis Unciis duabus
diluti et refrigerati.

Excipulo magno retortae adiuncto, ac tubulo vi-
treato tenui, atmosphaerae vel aquae attactui exposito,
commissurae inserto, eam luto, e bolo albo et ver-
nice lini confecto linteo illito, bene claude. Luto
siccato, fiat destillatio, excipulo, quantum fieri potest,
refrigerando, igne pedetentim aucto, donec sub fine
fundus balnei candeat, ad siccum usque. Acidum
obtentum in vitro, embolo vitreo munito ac em-
plastro citrino circumdato, loco umbroso serva.

Liquor pellucidus aurantiacus, vapores pariter tinctos,
suffocantes, exhalans, corpora organica destruens, illisque
colorem flavum communicans; ponderis specifici 1,440 ad
1,465 = 52—54° Ar. Bk. gr.; igne ita diffugiat ut nihil
residui relinquat. Cum decem partibus Aquae destillatae
dilutus, a liquore Barytae nitricae et Argenti nitrici non
turbetur, affusa Aqua hydrosulphurata colorem non ducat.

Massa salina, in retorta residua, aqua soluta et cum
Alkali vegetabile saturata, vaporazione lixivii crystallos TAR-
TARI VITRIOLATI exhibet.

✠ * ACIDUM NITRI.

ACIDUM NITRICUM BOR. BAT. BELG. BAV. AUST.
GALL. SPIRITUS NITRI ACIDUS. AQUA FORTIS.
Salpetersäure. Salpetergeist. Scheidewasser.

Rp. Nitri depurati pulverati Libras octo,
in retortam vitream satis capacem immissis, ope
infundibuli supra dicti, affunde

Acidi Vitrioli concentrati puri Libras quinque
et Uncias quatuor,

dilutas antea

Aquae communis Libris tribus.

Applicetur excipulum amplum, continens

Aquae destillatae Libras quinque.

Iuncturis, tubulo securitatis, antea dicto, praeditis, luto bene clausis, instituatur destillatio ad siccum, cautelis notatis. Acidum obtentum per tubulum in retortam vitream tubulatam immitte et additis

Nitri depurati pulverati Unciis duabus, rectifica, seponendo primas Acidi stillantis partes tam diu, donec ultima, decuplo volumine Aquae destillatae diluta, a liquore Argenti nitrici affuso non amplius turbatur ac clara remanet. Tunc lutum, ex gypso usto et ovo gallinaceo paratum, cito applica, et ad siccum usque destillare perge. Acidum serva in vitro cum embolo vitreo.

ACIDUM NITRI VENALE, vulgo AQUA FORTIS appellatum, plerumque Acido Salis vel Vitrioli contaminatum, ad usum medicum internum nunquam adhibeatur.

Sit hyalinum; odoris ingrati; ponderis specifici 1,250 = 34° Ar. Bk. gr. Reliqua uti in Acido Nitri fumante se habent.

* ACIDUM PHOSPHORI.

ACIDUM PHOSPHORICUM BOR. BAT. BELG. BAV. AUST. GALL. ACIDUM PHOSPHORICUM PURUM HANN. LIQUOR ACIDUS PHOSPHORICUS PURUS SAX. Phosphorsäure.

Rp. Acidi Nitri Uncias decem,

Aquae destillatae Uncias tres.

Calefactis in cucurbita vitrea, satis capaci, balneo arenae ingesta, usque dum lente ebulliant, adde

Phosphori frustulum Granorum decem circiter pondus habens,

alembicum vitreum, sine luto, collo cucurbitae, charta circumlutato, impone et rostrum alembici lagenae medicinali maiori immitte. Phosphoro, cum evolutione vaporum rubrorum nitrosorum soluto, al-

terum frustulum cucurbitae iniice, et hac encheiresi perge, donec uncia una Phosphori oxydata sit, addendo si opus est Acido Nitri diluto.

Liquor refrigeratus, in alteram cucurbitam effusus, evaporet destillando, donec guttae stillantes sapore acido careant, et Acidum residuum syrupum quoad consistentiam aequet, quod tunc cum Aqua destillata fervida misceatur, ut post refrigerium pondus specificum dictum attingat. Fluidum, a terra silicea etc. vasorum residendo ac filtrando liberatum, in vitro epistomio vitreo clauso serva.

Sit limpidum, decolor, inodorum; saporis acidi haud ingrati; ponderis specifici $1,1806 = 26^\circ$ Ar. Bk. gr. Cum quatuor partibus Aquae destillatae dilutum, instillato liquore Barytae aceticae praecipitatum edat, quod Acidum Phosphori praedominans vel Acidum Nitri totum resolvat; addito Ammonio hydrosulphurato liquido a Plumbo liberum reperiatur et a metallis reliquis, si caute cum Spiritu Salis Ammoniaci caustico saturatur et Aqua hydrosulphurata miscetur, qua non mutetur; saturatum instillato liquore Ammonii oxalici non turbetur.

ACIDUM PHOSPHORI FUSUM.

ACIDUM PHOSPHORI GLACIALE. *Geschmolzene oder feste Phosphorsäure.*

Obtinetur, si Acidum Phosphori, destillatione ab Acido Nitri liberatum, spissum, in cucurbita vitrea denuo evaporetur et excandescat, donec particula cum cochleare, e Platina confecto, exempta et in tabula lapidea, oleo pingui illita, refrigerata vitri instar indurescat. Tunc cucurbitam claude et semirefrigeratam frange ut Acidum rigidum eximere possis, quod calidum adhuc vitro, embolo largo munito, cito immittas.

Solutio in aqua aequae se habeat uti Acidum liquidum.

* * ACIDUM SALIS.

ACIDUM MURIATICUM BOR. BAT. BELG. ACIDUM MURIATICUM CONCENTRATUM BAV. AUST. ACIDUM MURIATICUM LIQUIDUM GALL. ACIDUM HYDROCHLORICUM. SPI-

RITUS SALIS ACIDUS. Salzsäure. Koncentrirte Salzsäure. Saurer Salzgeist.

Rp. Salis communis purioris sicci Libras sex.

Retortae satis amplae, ut ad dimidium repleatur, immissis, affunde

Acidi Vitrioli concentrati puri Libras quinque, antea dilutas

Aquae communis Libra una cum dimidia, ac collum retortae Aquae communis unciis aliquot alluendo purga.

Retortam balneo arenae immitte, excipulum tubulatum ita adpone, ut per tubulum cum lagenis Woulfianis duabus communicet, in quas distributae sunt

Aquae destillatae Librae quatuor,

et quae, quantum fieri potest, refrigerentur. Iuncturas ac tubulos cum luto spisso, e farina et ovo gallinaceo, lino illito, obtura; illico arenam incallescere facias, modice tamen, dum Gas erumpens vividius aestuet, sub finem autem, ubi paululum deferbuerit liquor, ignem sensim auge et destillare perge donec massa in retorta perfecte sicca fuerit.

Acidum purum, in lagenis Woulfianis contentum, misce atque ei, addita Aqua destillata, pondus specificum $1,133 = 20^\circ$ Ar. Bk. gr. para, dein lagena embolo vitreo munita serva; illud vero in excipulo receptum concentratum, sed ferro inquinatum, parationi Ferri saliti adhibe.

Sit limpidum, decolor, vapores acidos pungentes exhalans; ponderis specifici dicti. Cum Aquae destillatae copia dilutum, neque addito liquore Barytae nitricae turbetur, nec cum liquore Kali ferreo-borussici mixtum, coeruleseat.

Si Acidi Salis pars una cum Aquae destillatae partibus duabus, vel quantitate sufficiente, ut sit ponderis specifici 1,036 diluitur, habes:

ACIDUM SALIS DILUTUM.

ACIDUM MURIATICUM DILUTUM. BAY. BAT. AUST. Verdünnte Salzsäure.

Massa salina, in retorta residens, aqua soluta et Creta ad saturitatem acidi praeponderantis addita, post filtrationem vaporando ac refrigerando SAL MIRABILE GLAUBERI CRUDUM praebet.

✠ ACIDUM SALIS DEPHLOGISTICATUM.

ACIDUM MURIATICUM OXYGENATUM HANN. BAT. BELG. BAV. AUST. AQUA OXYMURIATICA BOR. CHLORUM AQUA SOLUTUM. ACIDUM SALIS OXYGENATUM. SPIRITUS SALIS DEPHLOGISTICATUS. Uebersaure: oder dephlogistisirte Salzsäure. Chlor:Wasser. Drygenirte Salzsäure.

Rp. Salis communis sicci Uncias sex,
Magnesiae nigrae pulveratae,
Aquae communis, singularum Uncias tres.

Sal et Magnesiam nigram misce ac retortae vitreae, mixtura ad dimidium vix complendae, immitte, tunc adde Aquam sub agitatione, dein

Acidi Vitrioli concentrati depurati Uncias sex,
antea cum

Aquae communis Unciis tribus

diluti et refrigerati. Retortam, balneo arenae ingeras, eiusque collo, uncia una Aquae depurato, embolus subereus perforatus adaptetur, cui tubulus rectangulus vitreus infixus est. Hic cum lagena bistubulata minore, libram dimidiam Aquae continente, illa vero alteris duabus lagenis Woulfianis, aqua vel nive refrigerandis, cohaereat, in quibus distributae sunt

Aquae destillatae Librae sex.

Iuncturis, ope vesicae ac luti spissi ex ovo gallinaceo ac farina linteo illiti, clausis, arenae balneo ignem lenem subdepone ac eo usque ale, donec Gas oxymuriaticum (Chlorum, Halogen) parcius evolvatur. Gas liberum ex ultima lagena per tubulum vitreum incurvum in vas, aquam et Calcem ustam continens, transeat ut absorbeatur. Acidum in priori lagena ortum, utpote Acido Salis inquinatum, repone; in

lagenis reliquis vero contentum misce, ac vitris plurimis, capacitatis unciarum circiter quatuor, embolis vitreis munitis, infunde, quae vesica obturata, et charta nigra velata, loco obscuro frigido serventur.

Liquorem clarum vix flaventem praebet; odoris suffocantis vitiosi; saporis acris subausteri; Aquam vix pondere specifico superet. Pigmentorum vegetabilium colorem ita destruat, ut a liquore Salis Tartari restitui nequeat.

✱ * ACIDUM VITRIOLI CONCENTRATUM PURUM.

ACIDUM SULPHURICUM CONCENTRATUM BOR. ACIDUM SULPHURICUM PURUM BAT. BELG. ACIDUM SULPHURICUM DEPURATUM HANN. AUST. GALL. ACIDUM SULPHURICUM CONCENTRATUM RECTIFICATUM BAV. OLEUM VITRIOLI PURISSIMUM SAX. Reine concentrirte Vitriol- oder Schwefelsäure.

Rp. Olei Vitrioli Nordhusani quantum satis est. Retortae vitreae minori, colli longioris, loricatae, infunditur, ita ut pars quarta capacitatis vacua supersit, additis Platini aliquot filis; balneo arenae dein impositae et arena usque ad collum circumdatae aptatur excipulum vitreum sphaericum capacitatis triplicis retortae, collo breviori praeditum aqua frigida immersum, iuncturis luto liberis; collum autem retortae in excipuli cavum ad ipsius medium usque protendatur. Igne submisso, modice incalescat retorta, crescenteque igne, ut leniter bulliat Oleum, primum exstillabit pars fumans glacialis (Oleum Vitrioli glaciale vel Acidum sulphuricum anhydrum), quam seponi curabis; aptato deinde excipulo altero sicco calefacto, aqua frigida non immerso, destillet Acidum incolor ad siccitatem fere residui, igne in finem ad excandescentiam fundi balnei aucto. In lagenis, embolis vitreis probe obturatis, asservandum.

Sit decolor, limpidum; Olei pinguis instar spissum; ponderis specifici 1,8478, = 78° Ar. Bk. gr.; atmosphaerae factu nullos vapores exhalet, nec exaestuatum Acidum Nitri vel Salis spiret, ac sine residuo diffugiat. Cum Aquae de-

stillatae partibus duodecim dilutum ac Spiritu Salis Ammoniaci caustico saturatum, clarum remaneat, et liquidum salinum istud, addito Ammonio hydrosulphurato liquido, a metallis liberum inveniatur.

ACIDUM VITRIOLI DILUTUM.

ACIDUM SULPHURICUM DILUTUM BOR. BAT. BAV. AUST. SPIRITUS VITRIOLI ACIDUS. SPIRITUS VITRIOLI. Verdünnte Vitriol: oder Schwefelsäure. Vitriolgeist.

Rp. Aquae destillatae Partes quinque,
illis sensim instilla
Acidi Vitrioli concentrati puri Partem unam,
Misce et conserva in vitro cum embolo vitreo.

Sit decolor, limpidum; saporis acidi amaricantis; ponderis specifici 1,1258, = 19° Ar. Bk. gr. Signa chemica puritatis uti in Acido concentrato.

‡ AETHIOPS ANTIMONIALIS.

HYDRARGYRUM STIBIATO-SULPHURATUM BOR. SULPHURETUM HYDRARGYRI ET STIBI BAT. BELG. SULPHURETUM HYDRARGYRI NIGRUM ET STIBI. BAV. SULPHURETUM HYDRARGYRI STIBIATUM AUST. Quecksilber: und Schwefel: Spiesglanz. Spiesglanzmohr.

Rp. Antimonii crudi praeparati Uncias duas,
Mercurii vivi depurati,
Florum Sulphuris depuratorum singulorum
Unciam unam.

Misceantur adspargendo interdum aliquot Aquae guttulas, diuturna trituratione in mortario lapideo usque ad perfectam unionem, ut etiam microscopii ope globuli mercuriales non detegantur. Servetur in vitro obturato.

Sit pulvis niger, aspectus velutini, inodorus, insipidus; in Aqua et Spiritu Vini insolubilis. Ferri puri limati pari pondere addito, excandefactus, Mercurio vivo sublimato, regulum Antimonii et pyritem Ferri relinquat.

Dosis. Grana quinque ad octo, bis terve de die.

AETHIOPS MARTIALIS.

FERRUM OXYDULATUM NIGRUM BOR. OXYDUM FERRI NIGRUM BAT. GALL. OXYDULUM FERRI BAV. OXYDULUM FERRI NIGRUM AUST. HYPOXODES FERRI. PROTOXYDUM FERRI. Eisenoxydul. Eisenmoÿr.

Rp. Croci Martis aperitivi quantum placet.

Adde

Olei Olivarum quantitatem sufficientem ut fiat pulvis oleoso-humidiusculus, quem in crucibulum hassiacum immitte, aperturam deinde operculo et luto argillaceo, excepto foramine minore in commissura, claudens. Luto siccato, excandescat crucibulum, aestu rubello laeto, per horae sextantem. Refrigeratum oxydulum in pulverem tenuissimum redigendum et vitro obturato servandum est.

Sit pulvis niger, subtilis, valde depingens; attractilis. In Acido Salis solvatur sine sensibili evolutione Acidi hydro-sulphurati (Aëris hepatici) aut residuo copiosiore Carbonis. Ceterum uti Ferrum purum chemice eruendus.

* ALKALI VOLATILE SICCCUM.

AMMONIUM CARBONICUM BOR. CARBONAS AMMONIAE ALCALINUM SOLIDUM BAT. SUBCARBONAS AMMONIAE BELG. GALL. BAV. CARBONAS AMMONIAE ALCALINUS AUST. AMMONIUM SUBCARBONICUM HANN. LOND. SAL ALCALI VOLATILE SICCCUM. SAL VOLATILE SALIS AMMONIACI. Trockenes flüchtiges Alkali. Kohlensäures Ammonium. Kohlsäuerliche Ammonia. Ammoniak.

Rp. Salis Ammoniaci albi pulverati ac siccati Libram unam,

Cretae albae pulveratae, siccatae, Libras duas.

Diligenter siccata et accurate mixta immittantur in retortam vitream colli et orificii amplioris, agitando, ita ut quinta pars capacitatis eius vacua restet. Tunc eam ad collum usque in arenae balneum pone, et excipulum, vel vitreum vel fictile-siliceum, capacitatis dimidiae retortae, collo amplo breviori instructum, adapta, interque iuncturas tubulum vitreum ingere, exitus vaporis expansi causa. Iuncturis luto

e gypso usto ac farina humida clausis, sublimationem institue, in finem operationis aestum ad fundi retortae excandescentiam rubellam augendo, temperandoque increscentem excipuli calorem aqua frigida vel glacie. Serva in vasis vitreis vel porcellaneis bene obturandis, loco frigido.

Idem excipulum pluribus sublimationibus, Alkali non exemto, adhiberi, et tunc frangi potest.

Crustae salinae, crassae, durae, subdiaphanae, decursu temporis aquae exhalatione opacae, niveae, friabiles; odoris ac saporis ammoniacalis, sed non empyreumatici; aestu in totum diffugientes; in tribus partibus Aquae frigidae ac fere in aequalibus bullientis solubiles. Acido Nitri saturatum, fluidum, instillato liquore Argenti nitrici vix turbetur; et Acido Nitri supersaturatum, admixto Ammonio hydrosulphurato liquido, a Plumbo et Cupro liberum reperiatur.

* ALUMEN USTUM.

SULPHAS ALUMINAE EXSICCATUM BAT. SULPHAS ALUMINAE ET POTASSAE ACIDULUS USTUS BAV. SUPERSULPHAS ALUMINAE ET POTASSAE EXSICCATUM BELG. ALUMEN IGNE EXSICCATUM GALL. ALUMEN EXSICCATUM LOND. Gebrannter Alaun.

Rp. Aluminis crudi puri quantum libet.

In olla fictili, non vitreata, ita capaci, ut ad tertiam modo partem repleatur, inter prunas intumescat ac spumescat, perpetua sub agitatione cum spathula porcellanea, donec vapores humidos non amplius emittat, ac leve porosumque evaserit.

Sit candidum, leve, rarum, totum friabile. Post ustionem, aliquo tempore elapso attactuque aëris, saporem austerum edat; Chartam exploratoriam coeruleam madefactam colore obscure rubro tingat, et lente in Aqua solvatur.

* * ANTIMONIUM CRUDUM PRAEPARATUM.

STIBIUM SULPHURATUM NIGRUM LAEVIGATUM BOR. SULPHURETUM STIBII VENALE ABLUTUM BAV. SUBSULFAS STIBII LOTI GALL. Präparirter roher Spießglanz. Schwefel: Spießglanz.

Antimonium crudum purum, in mortario ferreo contritum et ope cribri pulveratum, super lapidem expositum ac durum, affusa parva mole aquae, laevigetur, ut fiat pulvis subtilissimus, loco tepido siccandus et vitro obturato asservandus.

Si ANTIMONIUM CRUDUM PURUM venale non prostackret, paratur sequenti modo:

Rp. Pulveris Reguli Antimonii puri Partes tres,
Florum Sulphuris Partem unam.

Mixta in crucibulo hassiaco tecto, aestu rutilo, tam diu funduntur, donec massam aequalem praebant, quam effunde, refrigeratamque pulvera.

Pulvis iterum cum

Florum Sulphuris Parte dimidia funditur, interdum agitatus, donec Regulus cum Sulphure saturatus, et Sulphur superfluum evaporatum sit.

Massa effusa ac frigefacta, texturam aciculosam, superficie plerumque stelluloso-radiatam, ceterum caracteres physico-chemicos Antimonii crudi puri praebet.

Dosis. Drachma dimidia pro adulto, pro infante Grana nonnulla.

* * AQUA AMYGDALARUM AMARARUM CONCENTRATA.

Concentrirtes Bittermandelwasser.

Rp. Amygdalarum amararum Libras tres.

Contusas ac frigide exprimendo ab oleo liberatas, dein per cribrum traiectas, retortae vitreae vel vesicae destillatoriae, stanno intus obductae, immitte et affunde:

Spiritus Vini rectificatissimi Uncias duas,

Aquae communis Libras sex.

Abstrahantur librae tres, quae filtrentur. Serva loco frigido in lagenis vitreis, charta nigra obductis, bene obturatis ut EFFICACISSIMUM REMEDIUM.

Parum laetescens, diaphana; odoris Amygdalarum amararum concentrati; saporis paris. Instillatis liquore Vitrioli

Martis oxydati et tunc guttulis Lixivii caustici, denique caute addito Acido Vitrioli diluto, coerulea fiat et Coeruleum Berolinense deponat.

Dosis. Guttae decem ad sexaginta caute progrediendo, ter de die.

* AQUA CALCIS.

AQUA CALCARIAE BOR. CALCARIA PURA LIQUIDA BAV.
LIQUOR CALCIS LOND. Kalkwasser.

Rp. Calcis ustae optimae Libras duas.

Vasi abietino immissae Aqua bullienti insperguntur dum in pulverem fatiscant, tunc sensim sub agitatione adde

Aquae communis Libras triginta, stent per horas duodecim, interdum agitatae spathula lignea. Liquorem defunde et per chartam bibulam in lagenas, probe obturandas, filtra.

Sit hyalina; saporis alkalini, os siccantis; Chartam exploratoriam luteam colore e rubro-brunnescente valde imbuat; instillato liquore Ammonii oxalici, intense lactescat, et, aëri exposita, mox cuticula obtegatur.

* AQUA DESTILLATA.

Destillirtes Wasser.

Destillent Aquae communis duae trientes, reiectis primis stillantis Aquae partibus donec non amplius ab Aqua Calcis turbantur. Aquam tunc stillantem in lagenas, exacte replendas et accurate claudendas, immitte ac serva.

Destillatio Aquarum fiat e vesica cuprea intus probe stanno obducta, et alembico ac canali refrigeratorio e stanno anglico confecto, ne ulla ratione Aqua, a corporibus quae destillationi subiiciuntur, propter indolem acidam, in multis manifestam, possit veneno cupri inquinari. Vas frigidarium sit amplum, aqua frigida semper repletum. Servantur Aquae odoriferae medicatae loco frigidus, in lagenis rite charta tectis.

Aquae destillatae e variis floribus, fructibus, et herbis sint odoris ac saporis genuini, non empyreumatici, nec mucosae nec sedimentum simile deponentes. Olea, vel recen- ter destillatis aut vetustioribus innatantia aut fundum harum petentia, filtrando caute separantur.

AQUA ANISI.

Aniswässer.

Rp. Seminis Anisi contusi Libram unam,
 Aquae communis sufficientem quantitatem.
 Destillando eliciantur librae viginti quatuor.
 Eodem modo paratur:

* AQUA FOENICULI.

Fenchelwässer.

E semine Foeniculi.

AQUA AROMATICA.

Loco AQUAE CEPHALICAE ET AQUAE EMBRYONUM.
 Gewürzwässer.

Rp. Herbae Salviae Uncias octo,
 Roris marini,
 Menthae piperitidis,
 Florum Lavendulae, singulorum Uncias quatuor,
 Seminis Foeniculi,
 Corticis Cassiae cinnamomeae, singulorum Un-
 cias duas.
 Scissis et contusis affundantur
 Spiritus Vini rectificati Librae quatuor,
 Aquae communis Librae viginti.
 Macerentur per horas viginti quatuor et destil-
 lando eliciantur librae duodecim.

AQUA CERASORUM.

Kirschenwässer.

Rp. Amygdalarum amararum Libram unam.
 Contusis ac frigide exprimendo ab oleo liberatis,
 dein per cribrum traiectis, et vesicae immissis, affunde

Aquae communis sufficientem quantitatem.
Caute destillando elice libras viginti quatuor.

AQUA CHAMOMILLAE.

Chamillenwasser.

Rp. Florum Chamomillae vulgaris Libras tres,
Aquae communis sufficientem quantitatem.
Destillatione eliciantur librae viginti quatuor.
Eadem ratione parantur:

AQUA HYSSOPI.

Ysopwasser.

Ex herba Hyssopi.

AQUA IUNIPERI.

Wachholderbeerwasser.

E baccis Iuniperi.

AQUA MELISSAE.

Melissenwasser.

Ex herba Melissa.

AQUA SALVIAE.

Salbeywasser.

Ex herba Salviae.

* AQUA SAMBUCL.

Hollunderblüthenwasser.

E floribus Sambuci.

* AQUA CINNAMOMI.

Zimmtwasser.

Rp. Corticis Cassiae cinnamomeae contusae Libram
unam,

Aquae communis sufficientem quantitatem.
Stent per diem in vase clauso, postea destillatione
eliciantur librae decem.

Pari modo paratur:

AQUA VALERIANAE,

Valerianwasser.

E radice Valerianae sylvestris.

AQUA CINNAMOMI SPIRITUOSA.

Geistiges Zimmetwasser.

Rp. Corticis Cassiae cinnamomeae contusae Libram unam,

Spiritus Vini rectificati Libras duas,

Aquaе communis quantum satis.

Destillando eliciantur librae decem,

Eadem ratione paratur:

AQUA MENTHAE PIPERITIDIS SPIRITUOSA.

Geistiges Pfeffermünzwasser.

Ex herba Menthae piperitidis.

AQUA CORTICUM AURANTIORUM.

Pomeranzenschaalenwasser.

Rp. Corticum Aurantium mundatorum, Libram unam,

quibus contusis ac vesicae immissis adde

Aquaе communis sufficientem quantitatem.

Destillentur librae sedecim.

✠ AQUA LAURO-CERASI.

Rirschlorbeerwasser.

Rp. Foliorum recentium Lauro-Cerasi Libras tres. Minutim conscissis ac in mortario lapideo pistillo ligneo ruditer contusis, in retortam vitream immitte et affunde

Spiritus Vini rectificatissimi Uncias duas,

Aquaе communis Libras sex.

Adaptato excipulo, et post debitam digestionem, destillando elice Libras tres, igne leni. Destillatum per chartam bibulam filtratum, serva loco frigido

in lagenis vitreis, colore nigro obductis, bene obturatis, ut EFFICACISSIMUM REMEDIUM.

In defectu foliorum recentium Lauro-Cerasi substituere licet AQUAM AMYGDALARUM AMARARUM CONCENTRATAM.

Parum lactescens, diaphana; odoris Amygdalarum amararum concentrati; saporis paris. Instillatione liquoris Vitrioli Martis oxydati et tunc guttularum Lixivii caustici, denique caute addito Acido Vitrioli diluti, coerulea fiat et Coeruleum Berolinense deponat.

DOSIS. Guttæ decem ad sexaginta caute progrediendo, ter de die.

* AQUA MENTHAE PIPERITIDIS.

Pfeffermünzwasser.

Rp. Herbae Menthae piperitidis Libras duas cum dimidia,

Aquae communis sufficientem quantitatem.
Destillentur librae viginti quatuor.
Eadem ratione paratur:

AQUA MENTHAE CRISPAE.

Krausmünzwasser.

Ex herba Menthae crispae.

AQUA NAPHAE.

AQUA FLORUM AURANTII BOR. BAT. BELG. AUST.
AQUA FLORUM CITRI AURANTII BAV. GALL. Pomeranz
zenblüthenwasser.

Rp. Florum Aurantium recentium Libram unam et dimidiam,

Aquae communis quantum satis.
Destillatione eliciantur librae decem.

AQUA PETROSELINI.

Petersilienwasser.

Rp. Seminis Petroselini contusi Libram unam,

Aquae communis sufficientem quantitatem,
Destillent librae sedecim.

* AQUA ROSARUM.

Rosenwasser.

Rp. Florum Rosarum pallidarum recentium Libras
sex,
(vel sale conditorum, bonae notae, Libras septem)
Aquae communis quantum satis.
Destillatione eliciantur librae viginti.

AQUA RUBI IDAEI.

Himbeerenwasser.

Rp. Fructuum Rubi Idaei recentium contusorum
ac statim modice expressorum Libras duodecim,
Aquae communis quantum satis.
Destillent librae octodecim.

AQUA LAXATIVA VIENNENSIS.

INFUSUM SENNAE COMPOSITUM BOR. INFUSUM SENNAE
BAT. INFUSUM LAXATIVUM AUST. INFUSUM SENNAE
CUM MANNA BAV. Wiener Laxirränkchen. Zusammen-
gesetzter Sennesblätter Aufguß.

Rp. Foliorum Sennae Partes sex,
Passularum minorum Partes tres,
Cremoris Tartari Partem unam,
Seminis Coriandri contusi Partem dimidiam.

Mixta macerentur per horam cum
Aquae fervidae Partibus sexaginta octo.

In colatura solve

Mannae calabrinae Partes sedecim.

Paratur ex tempore.

‡ AQUA OPHTHALMICA COERULEA.

LIQUOR CUPRI AMMONIACI BAT. LIQUOR OPHTHAL-
MICUS CAERULEUS AUST. LIQUOR CUPRI AMMONIATI
LOND. AQUA SAPHIRINA. AQUA COELESTIS. Blaues
Augenwasser. Kupfersalmiak Flüssigkeit.

Rp. Pulveris Salis Ammoniaci depurati Drachmas
 duas,
 Aeruginis puri Grana quinque,
 Aquae Calcis Libram unam.
 Stent usque ad solutionem, et filtrata in lagena
 obturata servantur.

AQUA PHAGEDAENICA.

Utschadenwasser.

Rp. Mercurii sublimati corrosivi Grana duo.
 Conterantur in mortario porcellaneo exacte cum
 Aquae Calcis Uncia una cum dimidia.
 Paratur ex tempore.

AQUA REGIA.

ACIDUM NITRO-MURIATICUM BAT. BELG. ACIDUM NI-
 TROSO-OXIMURIATICUM BAV. Königs-Scheidewasser.
 Salpétrigsäure oxydirte Salzsäure.

Rp. Acidi Nitri fumantis Partem unam,
 Acidi Salis Partes quatuor.

In cucurbita vitrea, in aqua frigidissima locata,
 commisceantur. Paratur ex tempore.

Sit clara, coloris flavi; odorem Acidi Salis dephlogisti-
 cati et nitrosi spirans.

* AQUA VEGETO-MINERALIS GOULARDI.

Goulards Bleiwasser.

Rp. Aceti Lithargyri Partem unam,
 Aquae communis Partes viginti quatuor,
 Spiritus Vini rectificati Partem unam.
 Misceantur et servantur lagena vitrea.

* AQUA VULNERARIA ACIDA.

MIXTURA VULNERARIA ACIDA BOR. AQUA VULNERARIA
 THEDENII. Saures oder Thedens-Bundwasser.

Rp. Aceti Vini Partes sex,
 Spiritus Vini rectificati Partes tres,
 Acidi Vitrioli diluti Partem unam,

Mellis despumati Partes duas.
 Misce, filtra ac serva in lagena vitrea obturata.

AQUA VULNERARIA VINOSA.

AQUA VULNERARIA CUM ALCOHOLE AUST. ALCOOLA-
 TUM VULNERARIUM GALL. AQUA TRAUMATICA GALLORUM.
 AQUA SCLOPETARIA. SPIRITUS TRAUMATICUS BELG.
 Geistiges Schuß- oder Wundwasser.

Rp. Herbae Absinthii,
 Salviae,
 Menthae piperitis,
 Rutae,
 Rorismarini,

Florum Lavendulae, singulorum Uncias quatuor,
 Spiritus Vini rectificati Libras sex,
 Aquae communis quantum satis.

Macerentur per viginti quatuor horas et destilla-
 tione eliciantur librae octodecim. Serva lagena vi-
 trea bene obturata.

* † ARGENTUM NITRICUM CRYSTALLISATUM.

ARGENTUM NITRICUM BOR. NITRAS ARGENTI BAT.
 BELG. AUST. GALL. NITRAS ARGENTI CRYSTALLISATUS
 BAV. Krystallisirtes salpetersaures Silber. Salpeter-
 saures Silberoxyd.

Rp. Argenti signati purioris, laminati ac concisi
 quantum velis,

solve in

Acidi Nitri, cum aquae destillatae partibus
 duabus diluti, sufficiente quantitate.

Liquorum vase porcellaneo ad siccum evaporare
 fac, et massam salinam remanentem, in patina ferrea
 immisam, igne aucto tam diu funde, donec tota
 nigra appareat, et particula in aqua destillata soluta,
 solutione filtrata addito liquore Kali ferreo-borussici
 superfluo non amplius praecipitatum brunnescens,
 sed albissimum emittat; tunc massam refrigeratam in
 Aquae destillatae sufficiente quantitate

solve, lixivium filtra et Cuprum oxydatum, in filtro remanens, probe ablue. Liquor obtentus vaporet in vase umbrato ad pelliculam, ac refrigeratione artis lege in crystallos cogatur. Crystalli super charta emporctica alba, charta altera nigra tecta, leni calore exsiccatae, vitro nigro-colorato vel velato ac embolo vitreo clauso, serventur.

Crystalla decolora, clara, tabuliformia tetra- vel hexagona, maxime irregularia, aëre persistentia; saporis amari caustici metallico-venenosi. In aqua soluta, cutem et alias partes animales colore nigro, longe persistente, induunt; longiore lucis accessu integra nigrescentia. In parte una aquae frigidæ, in dimidia bullientis solubilia, solutio, addito Acido Salis, præcipitatum copiosum, album, floccosum, in Spiritu Salis Ammoniaci caustico superfluo integre, ac sine coloris emissione, solubile, edat, et tota decomposita, filtrata, vaporando sine residuo diffugiat.

Dosis. Grani decima sexta pars ad granum dimidium semel, ter, quaterve de die.

ARGENTUM PURUM.

Reines Silber.

Eodem methodo recipitur, si liquor Argenti nitrici a cupro oxydato filtratione liberatus, agitando ad siccum evaporatur; Sal residens in crucibulo hassiaco capaci immissus, aestu primum modico, dein aucto ab Acido nitrico liberatur, ac metallum igne reverberario reducitur.

Caracteres physico-chemicos, in parte I. relatos, præbeat.

AURUM PURUM.

Reines Gold.

Rp. Auri Ducatorum signati, tenue laminati ac concisi Partem unam,
solve digerendo in phiala cum
Aquae regiae Partibus tribus.
Liquori cum volumine pari
Aquae destillatae
diluto ac filtrato admisce

Vitrioli Martis puri recenter parati Partes decem,
soluti in

Aquae destillatae tepidae Partibus viginti.

Liquorem bene agitatum tunc residere fac, ac clarum a sedimento defunde. Aurum purum residuum cum Acido Nitri diluto digere et aqua probe clotum in filtro exsicca.

Sit pulvis subtilissimus, brunneo-flavus, calcinatus aureus languidus, inodorus, insipidus; ponderis specifici notati ac purus investigatione chemica, in Pt. I. descripta, reperiatur.

‡ AURUM MURIATICUM NATRONATUM.

Sodahaltiges Salzsaures Gold.

Rp. Auri puri Partes decem.

Phialae immissum, solve, caloris balnei arenae ope, in Aquae regiae sufficiente quantitate.

Liquidum in patella porcellanea ad siccum evaporet, cavendo ne, nimio calore, e parte decomponatur, sed Sal solum ab omni acido superfluo liberatum sit. Denuo in Aqua destillata soluto adde

Salis Gemmae albissimi, seu communis depurati, ac decrepitati Partes novem.

Liquor per chartam bibulam filtratus leni calore iterum ad siccum evaporet, et pulvis vitro, obturaculo vitreo munito, servetur.

Pulvis sit aurei coloris, solutio aquosa parva, affuso vero liquore Stanni muriatici, purpurascens fiat, instillato liquore Vitrioli Martis, Aurum metallicum pulvereum praecipitetur.

Dosis. Octava pars grani ad grana duo de die.

* BALSAMUM ARCAEL.

UNGUENTUM ELEMI BOR. BAT. BELG. UNGUENTUM RESINAE ELEMI BAV. UNGUENTUM DE TEREBINTHINA ET ADIPIBUS GALL. Elemisalbe. Arcäus-Balsam.

Rp. Resinae Elemi,

Terebinthinae venetae,

Sevi vervecini,

Axungiae Porci, singulorum par pondus.

Leni igne liquefacta colentur per linteum et Balsamum vase fictili-siliceo, vel porcellaneo, charta cerata bene clauso, servetur.

Sit albo-flavens; odoris genuini balsamici, consistentiae Axungiae, tenax.

BALSAMUM AROMATICUM.

Gewürzbalsam.

Rp. Olei Nucistae Unciam unam.

Leni calore liquato adde

Olei Caryophyllorum aromaticorum,
Menthae piperitidis, singulorum Drachmam unam,

Succini Scrupulum unum.

Terantur in mortario lapideo tepido; deinde sensim sensimque adde

Balsami Peruviani nigri Drachmam unam et dimidiam.

Misce exactissime et serva in vitro vel olla porcellanea obturata, et vesica tecta.

Sit flavescens, consistentiae Axungiae, odoris aromatici; saporis aromatico-pinguis, urentis.

BALSAMUM COMMENDATORIS.

TINCTURA BENZOES COMPOSITA BOR. TINCTURA BALSAMICA GALL. BALSAMUM TRAUMATICUM. Commandeur oder Wund-Balsam.

Rp. Resinae Benzoës Uncias quatuor cum dimidia,
Aloës lucidae Unciam dimidiam,
Balsami Peruviani nigri Unciam unam,
Spiritus Vini rectificatissimi Libras tres.

Leni calore in vitro, vesica tecto, per triduum digerantur, penitusque soluta et filtrata in vitro obturato serventur.

Sit lucide brunneum, pellucens; odoris benzoici, spirituosus; saporis peramari, cum Aqua lactescens.

‡ BALSAMUM OPHTHALMICUM St. YVES.

St. Yves Augenbalsam.

Rp. Butyri recentis loti Unciam unam,
Cerae albae Scrupulos quatuor.

Liquefactis et parum refrigeratis admisce
Mercurii calcinati rubri subtilissime pulverati
Scrupulos duos cum dimidio,
Florum Zinci Scrupulum unum,
Camphorae, in
Oleo Ovorum solutae, Grana quindecim.

Misceantur in mortario lapideo exactissime, nec
nimium diu, in olla porcellanea obturata ac charta
obducta, serventur.

* BALSAMUM OPODELDOC.

LINIMENTUM SAPONATO-CAMPHORATUM BOR. SAPO
ALCOHOLICO-AMMONIATUS BAV. SAPO EX MEDULLA BO-
VINA AMMONIACALIS CAMPHORATUS GALL. Opedelloc.
Kampforhaltiger Seifenbalsam.

Rp. Saponis domestici Uncias duas et dimidiam,
Spiritus Vini rectificatissimi Uncias viginti,
Aquaе destillatae Uncias duas.

In vitro vesica tecto leni calore solutis, adde
Camphorae tritae Drachmas tres,
Olei Rorismarini Drachmam unam et dimidiam,
Thymi Drachmam unam,
Spiritus Salis Ammoniaci caustici Unciam di-
midiam.

Misce, filtra et in vitris, unciae unius vel duarum mo-
dum continentibus, bene obturatis, loco frigido, serva.

Referat gelatinam flavescentem; opalescenti-pellucidam,
aequabilem, calore cutis humanae, facile liquabilem, odoris
remediorum, praecipue Spiritus Salis Ammoniaci, insignis.

BALSAMUM SULPHURIS.

OLEUM LINI SULPHURATUM BOR. BELG. Schwefel-
balsam. Schwefelhaltiges Leinöl.

Rp. Olei Lini Libram unam et dimidiam,
Florum Sulphuris Uncias tres.

Oleo, in vase figulino vitreato satis amplo ferve-
facto, pedetentim adde Sulphur, spathula semper

movendo, donec in massam homogenam coëant.
 Serva in lagenâ.

BALSAMUM VITAE EXTERNUM.

SAPO TEREBINTHINATUS BOR. SAPO EX OLEO TERE-
 BINTHINAE VOLATILI ET POTASSA GALL. *Neußerlicher*
Lebensbalsam. Serpenthinseife.

Rp. Saponis Alicantini siccati triti,
 Olei Terebinthinae, singulorum Libram unam,
 Cinerum clavellatorum depuratorum Uncias
 duas.

Digerantur, in vase vesica clauso, ac misceantur
 exactissime. Serva in olla murrhina, obturata, et
 charta tecta.

BALSAMUM VITAE HOFFMANNI.

MIXTURA OLEOSO-BALSAMICA BOR. *Hoffmanns* *Le-*
bensbalsam.

Rp. Olei Lavandulae destillati,
 Maioranae destillati,
 Caryophyllorum aromaticorum dest.,
 Macidis destillati,
 Cassiae cinnamomeae destillati,
 de Cedro, singulorum Scrupulum unum,
 Rufae destillati,
 Succini rectificati, singulorum Guttas
 decem,

Balsami Peruviani nigri Drachmam dimidiam,
 Spiritus Vini rectificatissimi Uncias decem.

Mixta in vitro clauso digerantur frigide per qua-
 triduum, et per gossypium filtrata, in vitro em-
 bolo vitreo instructo serventur.

Sit limpida, vix straminea; odoris summe aromati-
 ci, inprimis cinnamomei; saporis parvi urentis.

* † BUTYRUM ANTIMONII.

LIQUOR STIBII MURIATICI BOR. MURIAS STIBII BAT.
 BELG. AUST. MURIAS OXIDULI STIBII LIQUIDUS BAV.

CAUSTICUM ANTIMONIALE. ANTIMONIUM CHLORATUM LIQUIDUM. Spießglanzbutter. Salzsaure Spießglanzflüßigkeit.

Rp. Croci metallorum Uncias duas,
Salis communis exsiccati Uncias sex.

Mixtaingere retortae vitreae tubulatae, cui, balneo arenae impositae, luto, e Gypso usto et farina confecto, excipulum amplum tubulatum adapta. Cum excipuli orificio coniunge tubulum vitreum curvum, cuius alterum lumen vasculo, Aqua haud multa praedito, immerge. Luto siccato, affunde per tubulum retortae

Olei Vitrioli Anglici Uncias quatuor,
Aquae communis Unciis duabus

antea dilutas. Hoc tubo, ope epistomii vitrei clauso, ignem primo lenem, sub finem sensim augendum, excipulo saepius refrigerato, applica, donec guttulae desillare plane desierint. Vasis prorsus refrigeratis, liquorem destillatum a pauco sedimento luteo-rufo caute decanta. Serva in vitro epistomio vitreo clauso Ceraque obducto.

Liquidum sit limpidum, flavescens plerumque; ponderis specifici 1,46 = 54° Ar. Bk. gr.; summe causticum, aëri expositum vapores albos eructans, praesertim, si Acidum Salis praeponderans continet. Aqua dilutum, sedimentum album floccosum abunde demittat, atque addito Ammonio hydrosulphurato liquido, floccos subrutos deponat.

BUTYRUM CACAO.

OLEUM CACAO BOR. BAT. BELG. AUST. OLEUM CONCRETUM E SEMINIBUS CACAO GALL. Cacaobutter. Cacaobl.

Semina Cacao leniter tosta, a testis liberata et minutim confracta, subtilissime teruntur in mortario ferreo, modice calefacto, ut mos est in conficienda Chocolata; tunc sacco cannabino, densioris texturae, includuntur et prelo ferreo, moderate calefacto, exprimuntur, donec omne Butyrum exierit. Denuo balnei aquae calore liquatum Butyrum, hoc ipso calore, per chartam bibulam filtra, filtratum in

capsulas e ferro laminato, stanno obductas effunde, et Butyrum frigefactum rigidum vase clauso, loco frigido, serva.

Sit recens flaviusculo-album, tempore procedente pallescens; Sevo vervecino paulo solidius, fractum aequabile, calore cutis humanae, liquatu facile, quin eam pinguedinosam reddat. Redoleat semina parum calefacta et fracta; sapore eadem referat, os, dum liquatur, simul refrigerando.

BUTYRUM MAIORANAE.

UNGUENTUM MAIORANAE BOR. *Majoranbutter. Majoranfalbe.*

Rp. Herbae Maioranae recentis,
Axungiae Porci, singularum Libram unam.

Contusa herba, coquantur leni igne, usque dum humiditas exhalaverit, tunc exprimatur Butyrum et servetur in olla, charta obducta, loco frigido.

Sit herbaceo-virens, consistentiae Axungiae; odoris Maioranae tenuioris.

† CALX ANTIMONII SULPHURATA HOFFMANNI.

CALCARIA SULPHURATO-STIBIATA BOR. SULPHURETUM CALCIS STIBIATUM BAT. BELG. SULPHURETUM CALCARIAE ET STIBII BAV. *Spießglanz; Kaltschwefelleber. Hoffmanns Spießglanz; Schwefelkalk.*

Rp. Calcis vivae, recenter ustae et pulveratae, Uncias quinque,

Antimonii crudi praeparati Uncias duas,
Florum Sulphuris Unciam unam et dimidiam.

Intime mixta ac crucibulo intrusa, in superficie cum Calcis vivae pulveratae stratu et operculo lutato tecta, incandescant aestu rubella per horam dimidiam. Massa refrigerata, a Calcis stratu liberata, in pulverem redigatur et in vitris, probe obturatis et vesica tectis, servetur.

Sit pulvis subtilis, flavo-brunnescens; parum odoratus; saporis hepatici vocati, simul metallici; aëris accessu obscurius rubescens, sensim decomponitur et tandem, additis

acidis, nullum amplius Aërem hepaticum (Gas hydrosulphuratum) eructat. In aqua frigida parum, et solum in quinquaginta partibus bullientis plane solvitur, solutione leviter citrina clara, instillatis acidis, sedimentum floccosum rubens deponente.

CALX OXYMURIATICA.

CHLORURETUM CALCIS. OXYMURIAS CALCIS. *Drye*
dirtsalzsaurer Kalk. Chlorkalk.

Conduc Acidum Salis dephlogisticatum (Chlorum, Halogen), uti Pag. 191 descriptum legis, ope tubuli vitrei, luminis latioris, curvati in

Calcem vivam, Aqua adpersa fatiscatam, vitro oblongo contentam, ut stratus inferiores Calcis per tubulum, fundum vitri petentem, cum Acido dicto, quantum fieri potest, saturantur. Hoc peracto, stratum superiorem Calcis, inertem reiice et Calcem oxymuriaticam vitris, subere ac vesica claudendis, committe.

Sit pulvis albidus, copiose aquam sorbens, odoris oxymuriatici; saporis paris styptico-salini; ad dimidium fere in Aqua solvatur, relicto Calce; calore leni Oxygenium emittens.

CARBO VEGETABILIS PRAEPARATUS.

CARBO PURUS BOR. Gereinigte Kohle.

Rp. Carbonum de ligno levi quantum tibi conveniat. Incandescant, donec nullam amplius flammam largiantur, et extinguantur in vase terreo clauso. A cineribus, follis flatu ope, mundati et adhuc calentes, in pulverem illico contundantur et serventur in vitris probe obturatis.

Sit pulvis niger, siccus, insipidus; in aestu rutilo sine flamma excandescat.

CERA VIRIDIS.

CERATUM AERUGINIS BOR. CERATUM VIRIDE. *Grünes*
Wachß. Grünes Wachßpflaster.

Rp. Cerae citrinae Libram unam,
Resinae Pini Uncias sex.

In sartagine cuprea calore leni liqua, dein ab igne remotis adde:

Terebinthinae communis Uncias quatuor,
et per stupam colatis,

Aeruginis pulverati Unciam unam.

Effunde mixta in capsulas chartaceas, cera vel oleo imbutas, quadratas.

Sit viridis, consistentiae cerae.

CERATUM LABIALE.

Lippenpomade.

Rp. Olei Amygdalarum Unciam unam cum dimidia,
Cerae albae Unciam unam,

Spermatis Ceti Drachmam unam,

Radici Alkannae contusae Drachmam unam.

Liquentur leni igne, dein colaturae admisce
Olei Caryophyllorum Guttas viginti.

In capsulas papyraceas quadratae formae effusum,
serva.

Sit purpureum, consistentiae densioris; odoris Olei Caryophyllorum.

* CERATUM SATURNI GOULARDI.

UNGUENTUM SATURNINUM BOR. UNGUENTUM
ACETITIS PLUMBI BAT. UNG. ACETATIS PLUMBI
BELG. AUST. UNGUENTUM SUBACETATIS PLUMBI
LIQUIDI BAV. CERATUM SUB-ACETATE PLUMBI
MEDICATUM GALL. CERATUM PLUMBI ACETATIS
LOND. Bleicerat. Goulards' Salbe. Bleisalbe.

Rp. Olei Olivarum Libras duas,
Cerae albae Uncias sex.

Liquata ab igne remove, et simulac lentescere
incipiant, sensim et sub perpetua agitatione, cum
agitaculo ligneo, illis adde

Aceti Lithargyri Uncias tres,
dilutas in

Aquae Rosarum Unciis sex.

Consumpta omni humiditate Ceratum in vase figulino vitreato vel murrhino, charta obducto, serva.

Sit albidum; consistentiae Mellis spissioris; odoris aciduli, non rancidi.

CERATUM SIMPLEX.

UNGUENTUM CEREUM BOR. BAV. OLEO-CERATUM AQUA SUBACTUM GALL. Cerat. Wachsſalbe.

Rp. Olei Olivarum Partes quinque,
Cerae albae Partes duas.

Liquata et ab igne remota agitentur, donec refrixerint. Ex tempore parandum.

CEREOLI EXPLORATORII.

CEREOLI SIMPLICES BOR. Chirurgische Kerzen. Einfache Bougies.

Rp. Cerae citrinae Libram dimidiam,
Olei Olivarum Unciam unam.

Liquefacta leni igne, non admissa empyreumate, ab igne removeantur, tunc tenuioris lintei panniculos, decem pollices longos et duos latos, leniter in cylindros convolutos, massae adhuc fervidae, spumanti et bullas in superficiem ferenti, ita immerge, ut, si retraxeris, alterum tantum latus convoluti huius lintei liquore obductum tinctumve reperiatur; refrigeratis pannis singula frustula in sex partes aequales secentur, quarum unaquaeque ad alteram extremitatem pyramidis formam habeat, super marmor tandem frustula polita et sapone delinita primo digitorum, dein corporis cuiusdam duro, e. g. ligni plani duri, marmoris politi etc. convolvantur, ut cylindrum referant, et superficiem perfecte complanatam praebent. Massa cui lintea immittenda sunt, iustam et idoneam habeat spissitudinem convenientemque caloris gradum, quo Cereoli laeves et forma exacta evadant.

CEREOLI MITIGANTES.

CEREOLI SATURNI BOR. Chirurgische Bleikerzen.

Rp. Cerae citrinae Libram dimidiam.
 Leni igne liquatae admisce,
 Aceti Lithargyri Drachmas duas.
 Misceantur continua agitatione, ex qua ab igne
 remota massa fiant Cereoli, modo ante descripto.

CHININUM SULPHURICUM.

QUININUM SULPHURICUM. Schwefelsaures Chinin.

Rp. Corticis Chinae regiae pulverati Libras quatuor,
 Aquae communis Libras viginti,
 Acidi Vitrioli concentrati Unciam unam cum
 dimidia.

Mixta digerantur, igne moderato, in vase fictili
 terreo vitreato saepius agitando per horam. Infuso
 colato, residuum expressum iterum cum

Aquae communis Libris decem,
 Acidi Vitrioli concentrati Uncia una
 pari modo tractetur. Pulvis residuus expressus
 tertia vice cum

Aquae communis Libris sex,
 Acidi Vitrioli concentrati Uncia una
 digerendo extrahatur. Infusis omnibus mixtis ac
 sedimento deposito, liquorem cola et illi successive
 adde

Cretae purae pulveratae,
 quantum requiritur, ad acidum praeponderans
 saturandum; resideat liquor, tunc filtretur et sedi-
 mentum exprimatur; filtrato affunde liquidi spis-
 siuseculi e

Calce usta puriore et
 Aqua communi parati tantum,
 ut inde plane decomponatur, et Calx valde prae-
 ponderet; sedimento orto deposito, fluidum clarum
 defunde ac sepone. Sedimentum vero cum

Aquae communis Libris sex
 lotum, per filtrum a fluido separa et illud, telo
 linteo inclusum ac prelo submissum, quantum fieri
 potest, ab humiditate libera; massam remanentem
 penitus exsicca, ac pulveratam cum

Spiritus Vini rectificatissimi Libris quinque conterendo misce, et miscellam in cucurbita vitrea, balneo arenae imposita, calore tepido digere, ac saepe agita. Tincturam adhuc fervidam per linteam traiece, et residuum calcareum secunda ac tertia vice cum

Spiritus Vini rectificatissimi Libris duabus et dimidia

digerendo, uti dictum, macera. Residuum postea sub prelo rite exprime, tincturas mixtas et sedimento deposito, calefactas, per chartam bibulam filtra ac Spiritum, destillatione e cucurbita vitrea caute instituta, abstrahe.

Chininum impurum, forma massae glutinosae parietibus cucurbitae inhaerens, solve digestionem lenissima in

Acido Vitrioli diluto, antea cum

Aquae destillatae partibus decem mixto, ac lixivium, ab acido fortasse praeponderante Cretae pulverisatae ope liberatum, dein filtratum, in patina fictile-silicea ad cuticulam evaporare fac et ad crystallandum sepone. Lixivium brunneum a crystallis defusum, aqua destillata diluatur, cum carbonis animalis quantitate sufficiente coquatur, et filtratum, filtro bene eloto, vaporatione reiterata in crystallos cogatur. Sal collectum solutione in Spiritu Vini fortiori, antea abstracto, et nova filtratione neque non crystallisatione depurandum. Serva in vitro obturato.

Fluidum clarum, a sedimento calcareo prius defusum, ad quartam usque partem voluminis sui evaporatum, massam adhuc Spiritu Vini rectificatissimo extrahendam, edit.

Crystalla perfecte depurata alba, minima acicularia, tenuissima, oculo armato prismatica, lucida, splendoris sericei; in atmosphaera dilabentia; saporis peramari; in Aqua et Spiritu Vini rectificatissimo frigidis aegre, bullientibus vero plane solubilia. Solutio spirituosa addita tinctura Gallicarum turbetur et floccos gryseo-flavescentes deponat, instil-

lato decocto Collae piscium aequae se habeat, praeterquam quod floccos albos edat; a liquore Ferri saliti non mutetur. Crystalla calore 80° R. exposita et trita phosphorescentia fiunt, igne aucto cerae instar funduntur et denique sine residuo diffugiunt.

Chininum sulphuricum venale, interdum fraudulenter cum pulvere Sacchari permixtum occurrit, sed facile sapore primum dulci, demum amaro et agglutinatione, si inter digitos fricatur, distinguendum ac inde remittendum. Etiam cum Calce, et Magnesia inquinatum dicunt; solutio incompleta in Spiritu Vini rectificatissimo calido iniquationis huius index est.

* CINERES CLAVELLATI DEPURATI.

KALI CARBONICUM BOR. CARBONAS POTASSAE ALCALINUM BAT. CARBONAS LIXIVIAE ALCALINUS AUST. SUB CARBONAS POTASSAE BAV. BELG. GALL. POTASSAE SUB-CARBONAS LOND. KALI SUBCARBONICUM HANN. ALKALI VEGETABILE AERATUM. SUB-DEUTO CARBONAS-POTASSII. Gereinigte Potasche. Kohlenfauerliches Kali. Vegetabilisches Laugensalz.

Rp. Cinerum clavellatorum optimorum, contusorum, Aquae communis, singularum partes aequales.

In olla fictili-silicea sub agitatione frequenti macerentur, donec dilapsi sint. Liquor per chartam colatus evaporet vase ferreo, mundo, ad cuticulam, tunc per aliquot dies seponatur, ut salia heterogenea in crystallos concrecant. Dein lixivium per linteum in vas ferreum defunde, et inspissa, sub finem operationis perpetuo agitando, ne vasi adhaereat sal, ad siccum. Massam salinam residentem denuo in pari pondere Aquae destillatae frigidae solve et lixivium, per chartam bibulam filtratum, repetita evaporatione ad siccum, in pulverem redige. Alkali, vasis probe claudendis statim immisum, loco sicco servandum est.

Referat grumulos pulverulentos, candidos; saporis alkalini ingrati insignis; aeris attractu diffluentes, in pari pondere Aquae destillatae frigidae totos solubiles, solutione clara cum Acido Nitri neutralisata, dein ad siccum evaporata, residuum iterum Aqua solutum et cum Acido dicto

neutralisatum vix tenorem Terrae siliceae, et argillosae si Spiritus Salis Ammoniaci causticus addatur, affusisque reagentibus idoneis vix vestigium Acidi Salis vel Vitrioli prodat.

✠ CINNABARIS ARTIFICIALIS.

SULPHURETUM HYDRARGYRI RUBRUM BAV. GALL. DEUTO-SULPHURETUM HYDRARGYRI RUBRUM BELG. Reiner Zinnober. Rothes Schwefel, Quecksilber.

Rp. Florum Sulphuris Uncias duas.

Vasi figulino vitreato, non nimis alto, fundo plano instructo, ingestos et obtectos liqua leni igne. Liguatis paullatim adde

Mercurii vivi depurati Uncias duodecim, in cochleari ferreo calefacti, miscello continuo bacillo terreo agitando. Massam non amplius metallice micantem sed nigrefactam, in frustula diffringe et phialis fundo plano praeditis ingestam, igne sensim aucto, totam sublima. Sublimatum laevigatum conserva. Praeparatam venalem, plerumque adulteratam, nunquam in medicina adhibe.

Frusta gryseo-sanguinea, nitoris metallici, opaca, ruddia, colore rubro depingentia, tritura punicea; facilia diffractu, fractura fibroso-crystallina splendente, textura aciculas parallelas coagmentatas praebente; insipida. Ponderis specifici 7,8 — 7,9. Aqua et Spiritu Vini insolubilis, prunis iniecta integre volatilis, flamma ardeat laete coerulea, neutiquam rubra, et Gas sulphureosum ac vapores mercuriales edens, vase clauso integre ac immutata sublimetur. Cum Acido Nitri perdiluto vel Lixivio caustico cocta, nec Acido nec Lixivio quidquam communicet, quod eruitur, si acido defuso et lixivio, quod dein Acido Nitri supersaturandum est, Aqua hydrosulphurata addatur.

CONCHAE USTAE.

CONCHAE CALCINATAE. Gebrannte Austerschaalen.

Conchae marinae, aqua mundatae, calcinentur inter prunas dum ab Acido carbonico liberatae sint. Vase probe obturato servandae.

Sint albae; sapore calcem vivam aemulantes; acido nonnullo superfuso non effervescent.

CONSERVA ROSARUM.

CONFECTIO ROSARUM LOND. Rosenconserve.

Rp. Florum Rosarum rubrarum recentium, ab unguibus separatarum, Partem unam.

Concisis, contundantur in mortario lapideo, ope pistilli lignei, in pulvem tenuem, admiscendo successive

Sacchari albi pulverati Partes duas.

Serva in vase murrhino, charta tecto.

Sit pasta grumulosa, aequabiliter mixta, rubens; odoris et saporis rosarum, saporis simul saccharini.

* CREMOR TARTARI.

TARTARUS DEPURATUS BOR. TARTRIS POTASSAE ACIDULA DEPURATA BAT. SUPERTARTRAS POTASSAE DEPURATUM BELG. TARTRAS LIXIVIAE ACIDULUS DEPURATUS AUST. TARTRAS POTASSAE ACIDULUS PURUS PRAEPARATUS BAV. GALL. CRYSTALLI TARTARI PULVERISATI. POTASSA SUPERTARTARAS LOND. Weinsteinrahm. Gereinigter Weinstein.

Crystalli Tartari venales explorentur, an ab inquinamentis metallicis et salibus heterogeneis liberae sint. Tum aqua frigida abluantur, et iterum siccatae in mortario ferreo, modice calefacto, in pulverem terantur.

Signa puritatis uti in Crystallis Tartari.

CREMOR TARTARI SOLUBILIS.

TARTARUS BORAXATUS BOR. BELG. TARTRIS BORAXATA POTASSAE ET SODAE BAT. TARTRAS POTASSAE BORAXATUS BAV. TARTRAS ACIDULUS POTASSAE SOLUBILIS ADMIXTO ACIDO BORACICO GALL. CREMOR TARTARI BORACE SOLUBILIS SAX. Auflöslicher Weinstein. Borax-Weinstein.

Rp. Boracis Venetae Libram dimidiam.

In vase stanneo

Aquae bullientis Libris quinque

solve et adde per vices, sub continua agitatione cum spathula lignea,

Cremoris Tartari Libram unam cum dimidia, vel quantum solvitur.

Liquorem, vasi murrhino immisum ac refrigeratum, post viginti quatuor horas filtra et in simili vase, arenae superimposito, calore sub finem exiguo, evaporare fac, donec pars exemta, post refrigerationem, facile in pulverem redigatur. Sal exemtum dein super chartam per duas horas igne lenissimo siccatum, in pulverem redige et, vase porcellaneo probe obturato immisum, loco temperato serva.

Sit grumosus, subflavens, subpellucidus, tritus albus, fragilis, fracturae vitreae; saporis sat acidi, non ingrati. Aëris tactu mox diffluens, calore mediae temperaturae cum pari pondere aquae solutionem, primum subturbidam, flaviusculam, mox claram praebens, quae addito liquore Kali ferreo-borussici, vel Aqua hydrosulphurata affusa, à cupro et plumbo libera reperiatur.

CROCUS MARTIS APERITIVUS.

FERRUM OXYDATUM FUSCUM BOR. OXYDULUM FERRI FUSCUM BAT. SUBCARBONAS FERRI BELG. OXIDUM FERRI BAV. OXIDUM FERRI FUSCUM GALL. FERRUM SUBCARBONICUM LOND. FERRUM OXYDATUM HYDRATICUM HANN. Eisensafran. Eisenoxydhydrat und Kohlen säure.

Rp. Vitrioli Martis puri quantum vis.

Solve in

Aquae fervidae copia maiori, quam pro solutione requiritur.

Filtra et instillando

Liquoris Cinerum clavellatorum depuratorum praecipita. Praecipitatum aqua fervida sedulo edulcora, sicca et vitro obturato serva.

Referat pulverem brunneo-rubrum, subtilem, inodorum, insipidum, non attractilem. Aqua destillata cum illo digesta et tunc filtrata, a liquore Terrae ponderosae salitae vix turbetur. Acido Salis superfusum effervescat ac totus

solvatur; liquor acidulus, affusa Aqua hydrosulphurata, neque turbetur nec, cum liquore Salis Tartari caute saturatus, laminam Ferri politi ingestam cupro obducatur.

‡ CROCUS METALLORUM.

STIBIUM OXYDULATUM FUSCUM BOR. OXYDULUM STIBII FUSCUM BAT. PROTOXYDUM STIBII SULPHURATUM FUSCUM BELG. OXYDULUM STIBII SULPHURATUM FUSCUM AUST. *Spießglanz; oder Metall: Safran. Braunrothes Antimonoxydul.*

Rp. Nitri depurati et siccati,

Antimonii crudi praeparati, singulorum Partes aequales.

In pulverem redacta misceantur et per vices immittantur in crucibulum candens. Post detonationem massa metallica gravior, in crucibuli fundo haerens, a scoriis albicantibus separetur, et in pulverem subtiliorem redigatur, aqua fervida excoquatur et sedulo edulcoretur ac siccetur. Serva in vitro obturato.

Pulvis castanei coloris, subtilis, inodorus, insipidus; in Aqua destillata fere insolubilis. Calore a liquore Hepatis Sulphuris alkalini solvatur et Acido Vitrioli addito, e solutione sub forma Sulphuris aurati Antimonii praecipitatur. Cum crystallis Tartari et aqua coctus, liquor crystallisatione Tartarum emeticum exhibeat. In Acido Salis calefacto, usque ad residuum Hermesinum floccosum parcissimum, solutus, praeponderante acido et aqua destillata admixta, praecipitatum album edat. Aestu funditur et in vitrum mutatur.

Si massa non eluitur habes:

HEPAR ANTIMONII.

SULPHURETUM ANTIMONII. KALI STIBIATO-SULPHURATUM. *Spießglanzleber.*

* ‡ CUPRUM AMMONIACALE.

CUPRUM SULPHURICO-AMMONIATUM BOR. SULPHAS CUPRO-AMMONIACALE BAT. BELG. SULPHAS CUPRI ET

AMMONIAE BAV. GALL. SULPHAS CUPRI AMMONIACALIS AUST. CUPRUM AMMONIACALE VITRIOLICUM SAX. CUPRUM AMMONIATUM LOND. SUB-SULFAS CUPRI ET AMMONIAE. Kupferammonium. Kupfersalmiak. Schwefelsaures Kupferoxyd-Ammonium.

Rp. Vitrioli coerulei puri Uncias duas.

His in pulverem redactis, in vase vitreo sensim affunde

Spiritus Salis Ammoniaci caustici Uncias quinque, vel quantum sufficit,

ut praecipitatum viride-coerulescens, ab initio natum, plane solvatur. Liquori intense lazulino filtrato, via parietis vitri caute infunde

Spiritus Vini rectificatissimi Uncias octo.

Stent per septimanam et diutius, ut crystalli bonae notae concrecant. Tunc fluidum defunde ac concutiendo misce. Crystallos et massam salinam ortam a fluido, ope lintei, separa, ac quum probe expresseris, inter plagas chartae bibulae, pluries renovandas, loco temperato sicca et in vitro, embolo vitreo accurate clauso, serva.

Refert crystallos tenuiores, illis Nitri forma subsimiles, vel pulverem crystallinum; coloris lazulini; aëris tactu pallescentem, postea virentem; odoris ammoniacalis debilioris; saporis ab initio similis, tum styptici metallici, nauseosi. Solvatur calore 14° in parte una cum dimidia aquae. Ab aqua bulliente decomponitur. Solutio sit laete cyanea clara, nec cum acidis effervescat.

Dosis. Granum dimidium vel grana tria, bis de die.

CUPRUM PURUM.

Reines Kupfer.

Si forte Cuprum venale iusta puritate non gaudeat, sequenti modo depures:

Rp. Cupri venalis, in filum crassum ducti et comminuti, Partes quinque.

Crucibulo Hassiaco immissae funduntur igne reverbatorio, follis ope aucto, tum sensim ingere

Pulveris Nitri depurati siccissimi Partem unam,

et crucibulo operculum impone, dein gradu ignis ad fundendum metallum necessario, per horam dimidiam continuato, metallum in conum fusorium, sevo illitum, effunde et quum laminis vel filo metallico opus est, fabro aerario trade.

Signa physico-chemica in parte I. relata praebeat.

DECOCTA.

Abfude. Abkochungen.

Decocta vegetabilium, simpliciter praescripta, parantur e drachma una remedii postulati, concisi vel crasse pulverati, quod in Aquae communis unciis duabus coctum et inde colatum, unciam unam redat. Coquantur in vasis figulinis vitreatis, aut cupreis, stanno obductis, paribus operculis tectis, igne modico subiecto, gradum, ad aquam bulliendum necessarium, non excedente. Colantur per lintea telae densioris, materia decocta simul bene expressa, et quae refrigerata copiosum sedimentum, praecipue e partibus efficacibus constans, e. g. China, demittunt, adhuc calentia.

DECOCTUM ALBUM.

Weisse Abkochung.

Rp. Rasurae Cornu Cervi,
Micae panis triticei albissimi, singularum Unciam dimidiam.

Coque cum

Aquae communis Libris tribus,
usque ad eum finem, dum tertia pars consumpta sit. In collatura solve

Gummi arabici Drachmam unam et dimidiam,
Sacchari albi Unciam dimidiam.

Paratur ex tempore.

ELAEOSACCHARUM ABSINTHII.

Wermuth: Deszucker.

Rp. Sacchari albi pulverati Drachmas duas,
 Olei Absinthii destillati Guttas quatuor.
 Misce exactissime et para ex tempore.
 Eadem ratione parantur:

ELAEOSACCHARUM ANISI.

Anis : Delzucker.

ELAEOSACCHARUM AURANTIORUM.

Pomeranzen : Delzucker.

ELAEOSACCHARUM CHAMOMILLAE.

Chamillen : Delzucker.

ELAEOSACCHARUM CALAMI.

Calmus : Delzucker.

ELAEOSACCHARUM FOENICULI.

Fenchel : Delzucker.

ELAEOSACCHARUM IUNIPERI.

Wachholderbeeren : Delzucker.

Ex Oleo Baccarum Iuniperi destillato.

ELAEOSACCHARUM MENTHAE CRISPAE.

Krausemünz : Delzucker.

ELAEOSACCHARUM MENTHAE PIPERITIDIS.

Pfeffermünz : Delzucker.

ELAEOSACCHARUM SALVIAE.

Salbei : Delzucker.

ELAEOSACCHARUM CARYOPHYLLORUM.

Nelken : Delzucker.

Rp. Sacchari albi pulverati Drachmas duas,
 Olei Caryophyllorum aromaticorum destillati
 Guttas tres.

Misce exactissime et para ex tempore.
 Pari modo parantur:

ELAEOSACCHARUM CASSIAE CINNAMOMEAE.

Chinesischer Zimmt : Delzucker.

ELAEOSACCHARUM CINNAMOMI ACUTI.

Holländischer Zimmt : Delzucker.

ELAEOSACCHARUM MACIDIS.

Macis : Delzucker.

ELAEOSACCHARUM VALERIANAE.

Baldrian : Delzucker.

ELAEOSACCHARUM CITRI.

Citronen : Delzucker.

Para, deterendo de singulis Pomis Citri totam
 epidermidem cum Unciis tribus Sacchari albi inte-
 gri et redigendo dein in pulverem. Servá in vitro
 probe clauso.

ELECTUARIUM LENITIVUM.

LOCO ELECTUARIUM E SENNA BOR. ET ELECTUARIUM
 SENNAE BAV. Eröffnende Latwerge.

Rp. Pulveris Seminum Anisi Grana sex,
 Foliorum Sennae Drachmam unam,
 Pulpae Tamarindorum Drachmas duas,
 Syrupi Althaeae Drachmas sex.

Misce in mortario lapideo ex tempore.

‡ ELECTUARIUM THERIACA:

THERIACA. ELECTUARIUM AROMATICO OPIATUM BAV.
 ELECTUARIUM OPIATUM S. THEBAIC. BELG. Theriak.
 Gewürzhafte Mohnsaft : Latwerge.

Rp. Radicis Angelicae Uncias sex,
 Serpentariae virginianae Uncias qua-
 tuor,
 Valerianae,
 Scillae,
 Zedoariae,
 Corticis Cassiae cinnamomeae, singulorum
 Uncias duas,
 Cardamomi minoris,
 Caryophyllorum aromaticorum,
 Croci,
 Myrrhae,
 Vitrioli viridis puri,
 Opii, singulorum Unciam unam,
 Mellis despumati Libras sex.

Melli paululum calefacto addatur Opium, in Vini Hispanici quantitate sufficiente solutum, deinde admisceantur caetera, in pulverem redacta. Electuarium accurate mixtum, serva vase murrhino vel porcellaneo bene clauso.

Theriacae huius unciae singulae continent Opii grana circiter quinque.

Sit fusco-nigrum; spissum; odoris aromatici; saporis calidi amari subausteri.

DOSIN Opium indicat.

* ELIXIR ACIDUM HALLERI.

MIXTURA SULPHURICA HANN. ALCOHOL SULPHURICUS ACIDUS BELG. AETHER SULPHURICUS ACIDUS BAT. ACIDUM SULPHURICUM ALCOHOLICUM BAV. LIQUOR ACIDUS HALLERI AUST. Hallers saures Elixir. Schwefelsaure Mixtur.

Rp. Spiritus Vini rectificatissimi Partem unam.
 Cui, vasi vitreo capaciiori inmisso, per vices, manu caute agitando et denuo refrigerato, instilla
 Acidi Vitrioli concentrati puri Partem unam.
 Omnibus mixtis Elixir serva in vitro, embolo vitreo, clauso.

Sit flavescens vel lucide brunneum, clarum; odoris spirituosus sub-aetherei; saporis acidi caustici; ponderis specifici 1,1972 = 28° Ar. Bk. Aq. gr.

Si Spiritus Vini rectificatissimi Partibus tribus, instillas Acidi Vitrioli concentrati puri Partem unam, habes:

MIXTURAM SULPHURICAM ACIDAM BOR.

ACIDUM SULPHURICUM ALCOOLISATUM GALL. AQUAM RABELII.

ELIXIR BALSAMICUM HOFFMANNI.

ELIXIR STOMACHICUM VIENNENSE BELG. Ioco ELIXIRII AURANTIORUM COMPOSITI BOR. HANN. ET VINI AURANTIORUM COMPOSITI BAV. Hoffmanns balsamisches Elixir.

Rp. Flavedinis corticum Aurantiorum Uncias quatuor,

quibus contusis affunde

Vini Hispanici Libras duas,

Tincturae corticum Aurantiorum Uncias duas, digerantur, loco tepido, vitro vesica clauso, per septimanam, tunc colentur exprimendo, in fluido colato solvas

Extracti Absinthii,

Cardui Benedicti,

Centauri minoris,

Gentianae, singulorum Unciam unam.

Elixir residere fac, a residuo defusum et per chartam bibulam colatum, uncias viginti quatuor aequans, serva denique in vitro obturato.

Sit brunneo-nigrum, opacum; odoris Vini hispanici et Aurantiorum; saporis primum dulciusculi, dein peramari.

ELIXIR PROPRIETATIS SINE ACIDO.

Saurefreyes Purgierelixir.

Rp. Aloës soccotrinae,

Croci,

Myrrhae, singulorum Unciam unam,
 Tartari tartarisati Uncias duas,
 Aquae destillatae Uncias octo,
 Spiritus Vini rectificati Uncias quatuordecim.
 Digerantur per triduum. Elixir filtratum, uncias
 viginti aequans, serva vitro obturato.

* ELIXIR ROBORANS WHYTTI.

TINCTURA COMPOSITA WHYTTII BELG. ALCOHOL
 CHINAE COMPOSITUM BAV. TINCTURA CHINAE COMPO-
 SITA HANN. LOCO TINCTURAE CHINAE COMPOSITAE BOR.
 Whytts stärkendes Elixir.

Rp. Corticis Chinae fuscae contusae Uncias quatuor,
 Radicis Gentianae incisae,
 Corticum Aurantium incisorum, singulorum
 Unciam unam cum dimidia,
 Spiritus Vini gallici Libras quatuor.
 Digere in balnei arenae, vel aestate in solis ca-
 lore, subinde agitata, per dies sex. Elixir expres-
 sum et filtratum, uncias quadraginta aequans, in
 vitro obturato serva.

Sit rubro-brunneum, clarum, cum aqua potius opa-
 lescent quam lactescens; saporis amari, spirituosi.

ELIXIR E SUCCO LIQUIRITIAE.

ELIXIR PECTORALE REGIS DANIAE. ELIXIR GLYCYRR-
 HIZAE SAX. Süßholzsast; Elixir. Brust; Elixir.

Rp. Succu Liquiritiae depurati Uncias duas,
 Aquae Foeniculi Uncias sex.
 Solutis et colatis adde
 Spiritus Salis Ammoniaci anisati Uncias duas.
 Miscet et serva in vitro probe obturato et tecto.
 Sit brunneo-nigrescens, opacum; odoris ammoniacalis,
 foeniculacei; saporis paris, dulcissimi.

* ELIXIR VITRIOLI MYSICHTI.

LOCO TINCTURAE AROMATICAE ACIDAE BOR. ET AL-
 COHOLIS AROMATICI SULPHURICI BAV. Wynsichts Vitriol
 Elixir.

Rp. Radicis Calami aromatici Unciam unam,
Galangae minoris Unciam unam et
dimidiatam,
Zingiberis Drachmas tres,
Herbae Menthae crispae,
Salviae, singularum Unciam unam,
Caryophyllorum aromaticorum,
Corticis Cassiae Cinnamomeae, singulorum
Drachmas tres,

Cubeborum,

Nucis moschatae,

Ligni Quassiae,

Corticum Citri, singulorum Drachmas duas.

Incisis et contusis superfunde

Spiritus Vini rectificati Libras duas.

Macerentur per septimanam, dein addantur

Acidi Vitrioli diluti Unciae duae.

Digerantur per sex dies, tum liquorem expressum
per chartam bibulam filtra et, uncias viginti aequan-
tem, serva in vitro, embolo vitreo, clauso.

Sit brunneo-nigrescens, pellucidum; odoris aromatici
spirituosi; saporis paris, aciduli, urentis; cum aqua permix-
tum viride-lactescens fiat.

* EMPLASTRUM ADHAESIVUM.

EMPLASTRUM LITHARGYRI CUM RESINA PINI BOR.

EMPLASTRUM SIMPLEX GLUTINANS GALL. EMPLASTRUM

RESINOSUM BELG. LOCO EMPLASTRI PICIS SOLIDAE BAV.

Seft; Pflaster. Bleiglätte; Pflaster mit Harz.

Rp. Emplastri communis Libras duas,

Resinae Pini Libram unam,

Terebinthinae Venetae Unciam dimidiam.

In aheno cupreo leni igne liquatis fiat emplastrum.
Refrigeratum malaxatur, ope aquae, in magdaleones.
Servantur, ut caetera emplastra, charta cerata ve-
lata, in vasis ligneis tectis.

Sit brunneo-flavum, frigidum fragile, manu emollitum
linteis tenacissime agglutinans.

* EMPLASTRUM ADHAESIVUM WODSTOCKII.

EMPLASTRUM ICHTHYOCOLLAE TELAE INDUCTUM BAV.
EMPLASTRUM GLUTINOSUM AUST. SERICUM ANGLICUM
GALL. EMPLASTRUM ANGLICANUM. Wodstocks Heft-
pflaster. Englisches Pflaster.

Rp. Collae piscium purissimae, aqua frigida mol-
litae et minutim incisae, Uncias duas.

Solve leni digestionem in

Spiritus Vini rectificatissimi Unciis sex.

Solutioni admisce

Resinae Benzoës Drachmas duas,

Balsami Peruviani nigri Scrupulos quatuor,

Olei Caryophyllorum Guttas decem,

in

Spiritus Vini rectificatissimi Unciis quinque
soluta, solutiones adhuc calentes per linteum cola.
Tunc tela serica nigra et tenuis, quae tamen satis
densae est texturae, supra iugum natorium fortius
extenditur. Massa Emplastri in ollam, et haec in
aquam ferventem, immittitur, ut gelatinosa massa
diffluet, quae tum, penicillo magno et molli, in te-
lam expansam, quam parcissime transferatur ac ex-
pandatur, idque tela probe siccata, ter quaterve,
usque eo ut speculi polituram induerit. Quo facto
Emplastrum probe siccatum et dein ex iugo exem-
tum in frustula dissecatur.

Sit rigidum, splendens, madefactum cuti tenaciter ad-
haerens; odoris Balsamici Peruviani.

* EMPLASTRUM ALBUM COCTUM.

EMPLASTRUM CERUSSAE BOR. EMPLASTRUM SUBCAR-
BONATIS PLUMBI BAV. Gefochtes weißes Pflaster. Blei-
weiß Pflaster.

Rp. Olei Olivarum Libras quatuor cum dimidia.

Ad ebullitionem fere, in aheni cupreo, calefacto
sensim iniiciantur

Pulveris Cerussae Librae octo.

Coquantur sub agitatione continuata, instillando subinde modicam aquae calidae quantitatem, ne humor deficiat, ad iustam emplastri spissitudinem et malaxando formentur, aquae ope, magdaleones.

Sit candidum, durum, emollitum valde tenax; odoris proprii e plumbeo et oleaceo mixti.

EMPLASTRUM AROMATICUM.

LOCO EMPLASTRI STOMACHICI. Gewürz-Pflaster.

Rp. Ceræ citrinae Uncias octo,
Sevi vervecini Uncias sex,
Terebinthinae Venetae Unciam unam.

Liquatis et semirefrigeratis immisce
Pulveris Olibani Uncias quatuor,
Caryophyllorum Uncias duas,
Olei Nucistae liquati Unciam unam cum di-
midia,

ac sub finem refrigerationis miscellae

Olei Menthae piperitidis Drachmas duas.
Malaxando, olei ope, formantur bacilla, quae charta cerata velata, in vase e ferro laminato, stanno obducto, clauso servantur.

Sit laete brunneum, ductile, telae bene adhaerens; odoris aromatici insignis.

* EMPLASTRUM CICUTAE.

EMPLASTRUM CONII BOR. BAV. BELG. Schierlings-Pflaster.

Rp. Olei Olivarum Libram dimidiam,
Ceræ citrinae Uncias decem,
Terebinthinae Venetae Uncias quatuor.

In ahenō cupreo liquatis, agitando admisce
Pulveris Herbae Cicutae Libram dimidiam,
Extracti Cicutae, in paululo Aquae soluti, Un-
ciam unam cum dimidia.

Mixta malaxantur, olei ope, in magdaleones.

Sit griseo-viride, molliusculum; odoris murini proprii.

Si emplastro Cicutae, unciae tres gummi Ammoniaci depurati, cum Terebinthinae venetae sufficiente quantitate liquati, admisceantur, habes:

EMPLASTRUM CICUTAE CUM AMMONIACO.

Ammoniakhaltiges Schierlings-Pflaster.

Eadem ratione, ut Empl. Cicutae, paratur:

EMPLASTRUM HYOSCIAMI.

Bilsentraut-Pflaster.

* EMPLASTRUM CITRINUM.

CERATUM RESINAE PINI BOR. CERATUM CITRINUM
AUST. EMPLASTRUM CERAE LOND. Gelbes Wachs-
Pflaster.

Rp. Resinae albae Libram unam,
Cerae citrinae Libras duas,
Sevi vervecini,
Terebinthinae Venetae, singulorum Libram
dimidiam.

Omnia liquando et colando mixta, effundantur in capsulas chartaceas quadratae formae, Oleo olivarum antea oblitae.

Sit luteum, molliusculum, tenax; odoris resinosi; tenacissime agglutinans.

* EMPLASTRUM COMMUNE.

EMPLASTRUM LITHARGYRI SIMPLEX BOR. EMPLASTRUM
OXYDI PLUMBI SEMIVITREI BAT. EMPLASTRUM OXIDULI
PLUMBI SEMIVITREI BAV. EMPLASTRUM PLUMBI SIMPLEX
AUST. BELG. EMPLASTRUM EX OXIDO-PLUMBI SEMIVITREO GALL. EMPLASTRUM PLUMBI LOND. EMPLASTRUM
DIACHYLON SIMPLEX. Gemeines Pflaster. Einfaches
Diachylon- oder Bleiglätte-Pflaster.

Rp. Pulveris Lithargyrii Libras quatuor,
Olei Olivarum Libras septem.

Coque in aheno cupreo, igne leni, sub perpetua agitatione, et pauxillum aquae calidae subinde instillando, donec Lithargyrum bene solutum fuerit et massa sit emplastri consistentiae. Malaxatur, aquae ope, in magdaleones.

Sit luteo-albens, non unguinosum, frigidum fragile, calore mollitum, telae valde agglutinans.

* EMPLASTRUM DIACHYLON COMPOSITUM.

EMPLASTRUM LITHARGYRI COMPOSITUM BOR. EMPLASTRUM OXYDI PLUMBI SEMIVITREI GUMMOSUM BAT. EMPLASTRUM OXIDULI PLUMBI SEMIVITREI GUMMOSUM BAV. EMPLASTRUM CUM GUMMI-RESINIS GALL. EMPLASTRUM PLUMBI GUMMIRESINOSUM AUST. EMPLASTRUM PLUMBI GUMMOSUM BELG. Zusammengesetztes Diachylon oder Bleiglätte-Pflaster. Gummi-Pflaster.

Rp. Emplastri communis Libras quatuor cum dimidia.

In aheno cupreo liquato et quodammodo refrigerato sub perpetua agitatione admisce, leni calore soluta,

Gummi Ammoniaci depurati,
Resinae Galbani depuratae,
Terebinthinae Venetae, singulorum Uncias
quatuor,

ut fiat emplastrum. Malaxatur, aquae ope, in magdaleones.

Sit flavo-brunnescens, ductile, linteis intime adhaerens. Gummi et resinam, accurate sibi immixta, sat redolet.

EMPLASTRUM GALBANI CROCATUM.

Safranhaltiges Mutterharz-Pflaster.

Rp. Emplastri communis,
Meliloti,

Cerae citrinae, singulorum Uncias sex.
Liquatis et semi-refrigeratis, adde
Resinae Galbani depuratae Uncias sex,
cum

Terebinthinae Venetae Uncia una et dimidia,
calore liquefactas. Mixtis adde
Crocī pulverati Unciam unam.
Fiat secundum artem emplastrum.

Sit fuscum, duriusculum, calore ductile, telae adhaerens; odoris Resinae Galbani.

EMPEASTRUM MATRIS.

EMPLASTRUM MINII ADUSTUM HANN. EEMPLAST. OXIDULI PLUMBI SEMIVITREI ADUSTUM BAV. EEMPLAST. FUSCUM GALL. EEMPLAST. NORICUM. Mutter = Pflaster. Gebranntes Mennig = Pflaster.

Rp. Olei Olivarum Libram unam,
Minii subtilissime pulverati Uncias octo.

Coque sub perpetua agitatione, ut brunneum colorem et molliorem consistentiam acquirant, tunc semirefrigeratis admisce

Picis solidae Unciam dimidiam,
Cerae citrinae Unciam unam cum dimidia,
Camphorae, in pauxillo Olei Olivarum solutae,
Drachmas duas.

Effunde in capsulas papyraceas.

Sit coloris Succolatae, solidum, tenax.

* EEMPLASTRUM MELILOTI.

Meliloten = Pflaster.

Rp. Cerae citrinae Libram unam,
Colophonii,
Olei Olivarum, singulorum Libram dimidiam.

Liquatis et semirefrigeratis paullatim admisce

Pulveris Herbae Meliloti Libram unam.

Fiat emplastrum et malaxetur, auxilio aquae, in magdaleones.

Sit obscuro-viride, molliusculum; odoris Meliloti proprii.

* EEMPLASTRUM MERCURIALE.

EMPLASTRUM HYDRARGYRI. BOR. BAT. BELG. BAV. AUST. LOND. Quecksilber = Pflaster.

Rp. Emplastri communis Libram unam,
Cerae citrinae Uncias tres.

In aheni cupreo liquefactis, ab igne remotis et paululum refrigeratis, adde sub perpetua agitatione Mercurii vivi Uncias quatuor,
quae prius cum

Terebinthinae Venetae Unciis duabus in mortario lapideo ita mixtae sunt, ut oculo armato nulli globuli mercuriales appareant.
Mixta et refrigerata, malaxantur in magdaleones.

Sit coeruleo-cinereus, ponderosum, ductile, telae valde adhaerens, oculo armato nullos globulos metallicos monstrans. Partes quinque unam Mercurii teneant.

EMPLASTRUM OXYCROCEUM.

Safran-Pflaster.

Rp. Cerae citrinae,
Picis solidae,
Colophonii, singulorum Libram dimidiam,
Terebinthinae Venetae Uncias duas,
Gummi Ammoniaci depurati,
Resinae Galbani depuratae,
Mastiches pulveratae,
Myrrhae pulveratae,
Olibani pulverati, singulorum Unciam unam,
Crocii pulverati Unciam dimidiam.

Cera, Colophonio ac Pici colliquefactis, ab igne remotis, colatis, atque parumper refrigeratis, Ammoniacum et Galbanum, in Terebinthina soluta, tum et reliqua addantur, exacte misceantur et in magdaleones malaxentur.

Sit luteo-rubro-brunneum, ductile, telae adhaerens.

* EMPLASTRUM RESOLVENS SCHMUKERI.

EMPLASTRUM FOETIDUM BOR. EMPLASTRUM ASAE FOETIDAE BAT. BELG. EMPLASTRUM ASAE FOETIDAE ET AMMONIACI BAV. Schmuckers zertheilendes Pflaster. Stinkasand-Pflaster.

Rp. Gummi Ammoniaci depurati Libram unam,
 Asae foetidae Uncias quatuor.
 Leni igne emollitis, agitando admisce
 Pulveris Saponis Alicantini Uncias duas,
 Olei Olivarum Unciam dimidiam,
 ut fiat emplastrum. Malaxatur, olei ope, in
 magdaleones. Serva, in vase e ferro laminato, stanno
 obducto, loco frigido.

Sit fuscum, ductile, Asam foetidam valde redolens.

* EMPLASTRUM SAPONIS.

EMPLASTRUM SAPONATUM BOR. BAT. BELG. BAV.
 EMPLASTRUM SAPONACEUM GALL. *Seifen-Pflaster.*

Rp. Emplastri communis Libram unam et dimidiam,
 Cerae citrinae Uncias quatuor.
 Leni igne liquefactis, sub perpetua agitatione sen-
 sim admisce

Saponis Alicantini pulverati Uncias quatuor,
 Camphorae, in Oleo Olivarum solutae, Un-
 ciam dimidiam,
 ut fiat emplastrum, in magdaleones malaxandum.
 Serva in vase e lamina ferri, stanno obducta, confecto.
 Sit albescens, molliusculum; Camphorae odore imbutum.

EMPLASTRUM SPERMATIS CETI.

CERATUM CETACEI BOR. LOND. CERATUM CETI BAT.
 UNGUENTUM ADIPOCERAE CETORUM BAV. *Wallrath-
 Pflaster. Wallrath-Cerat.*

Rp. Spermatis Ceti Unciam unam,
 Cerae albae Uncias duas,
 Olei Olivarum Uncias quinque.
 Leni igne liquata et mixta, effundantur in capsu-
 las chartaceas quadratae formae.
 Sit album, molliusculum, odoris oleosi-cerei, non rancidi.

* EMPLASTRUM VESICATORIUM.

EMPLASTRUM CANTHARIDUM ORDINARIUM BOR. EEMPL.
 CANTHARIDUM. HANN. BAT. BELG. AUST. EEMPL. CAN-

THARIDUM CEREUM BAV. EMPL. E CANTHARIDIBUS EPIS-
PASTICUM SOLIDIUS GALL. EMPL. CANTHARIDIS LOND.
Blasen: Pflaster. Spanischfliegen: Pflaster.

Rp. Cerae citrinae Uncias quatuor,
Olei Olivarum Unciam unam.

Liquatis et paululum refrigeratis adde
Terebinthinae Venetae Unciam unam,
sensimque admisce, agitando,
Pulveris crassi Cantharidum, recenter contu-
sarum, Uncias duas.

Fiat emplastrum, olei ope, in magdaleones ma-
laxandum. Ne nimium diu prostet.

Sit nigro-viride, molliusculum, copiam memoratam
Cantharidum, aequabiliter invicem mixtarum teneat.

* EMPLASTRUM VESICATORIUM PERPETUUM.

EMPLASTRUM CANTHARIDUM PERPETUUM BOR.
EMPL. CANTHARIDUM RESINOSUM BAV. EMPL.
EUPHORBII AUST. EMPL. VESICATORIUM IANINI.
Anhaltendes Blasenpflaster. Englisches Zugsplaster.

Rp. Pulveris Resinae Mastichis,
Terebinthinae Venetae, singulorum Uncias tres.
Leni calore liquatis et accurate solutis adde
Cerae citrinae liquatae Unciam unam,
ac sensim immisce
Pulveris Euphorbii Unciam dimidiam,
Pulveris crassi Cantharidum Drachmas decem,
ut fiat emplastrum, in magdaleones, olei ope,
malaxandum.

Sit fuscum, frigidum fragile, calore ductile, fractura
splendida, maculis griseis et micis Cantharidum aequabiliter
variegata; Cantharides simul sat redolens.

EMULSIO AMYGDALARUM.

Mandel: Emulsion.

Rp. Amygdalarum dulcium decorticatarum Partes
duas.

Contunde in mortario idoneo cum pauxillo aquae communis, ad pulvem tenerrimam usque, tunc affunde sensim agitando

Aquae communis Partes sedecim.

Cola per linteum, in colatura solve

Sacchari albi Partem unam.

Paratur ex tempore.

* EXTRACTUM ABSINTHII.

Wermuths Extract.

Rp. Herbae et Summitatum Absinthii, recens siccatarum et minutim concisarum, quantum vis.

Cum

Aquae bullientis sufficiente quantitate, in pulvem fluidam redactis, stent per duodecim horas in dolio, subinde agitata. Tunc pulvem, sacculis linteis inclusam, prelo ferreo exprime et residuum denuo macerationi et expressioni subiice. Omnia expressa mixta stent per noctem, in vasis terreis vitreatis vel ligneis, ut sedimentum de illis secedat, dein per pannum colentur et leniori igne in cupreis vasis, stanno obductis, inspissentur. Ad syrupi consistentiam redacta, in catino murrhino vel stanneo, balneo aquae imposito, leni igne sub continua agitatione cum spathula lignea, ne empyreuma contrahat, inspissentur ad mellis spissioris (extracti) consistentiam. Extractum refrigeratum in olla murrhina vel porcellanea, charta cerata obducta, servetur.

Caveas, ne brodium fermentatione corrumpatur, qua re duobus, ad summum tribus diebus ad finem adducatur praeparatio, cuius modo mentionem fecimus.

Eadem ratione parantur et servantur:

* EXTRACTUM CARDUI BENEDICTI.

Cardobenedictens Extract.

Ex herba.

EXTRACTUM CENTAURI MINORIS.

Tausendgüldenkraut: Extract.

Ex herba.

EXTRACTUM CHAMOMILLAE.

Chamillen: Extract.

E tota planta, floribus subfloridis.

EXTRACTUM FUMARIAE.

Erdrauch: Extract.

Ex herba.

‡ EXTRACTUM GRATIOLAE.

Gnadenkraut: Extract.

Ex herba.

EXTRACTUM LIQUIRITIAE.

Süßholz: Extract.

E radice, epidermide abrasa, minutim concisa;
si forte succus Liquiritiae venalis, non purus pro-
staret.

EXTRACTUM MARRUBII.

Weiß: Andorn: Extract.

Ex herba subflorida.

* EXTRACTUM MILLEFOLII.

Schaafrippen: Extract.

Ex herba et summitatibus.

EXTRACTUM POLYGALAE AMARAE.

Bitter: Kreuzblumen: Extract.

Ex herba cum radice.

EXTRACTUM TANACETI.

Rainfarn: Extract.

Ex herba et summitatibus.

* EXTRACTUM TARAXACI

Löwenzahn: Extract.

E radice et herba recenti.

* EXTRACTUM TRIFOLII FIBRINI

Bitterklee: Extract.

Ex herba.

* † EXTRACTUM ACONITI

Sturmhut: Extract.

Rp. Herbae Aconiti recentis, incipiente florescentia collectae, quantum libet.

Incisam contunde in mortario lapideo, addendo aquae communis quantum satis, tunc succum sub prelo ferreo exprime, et residuum denuo eadem ratione tracta. Succus colatus in catino stanneo vel murrhino, balneo aquae imposito, incalescat, faecula secreta innatans eximatur et seponatur. Fluidum remanens ad syrupi spissitudinem evaporet, tunc faeculam, antea accuratissime contritam, adde et extractum, vaporazione in balneo aquae continuata, assidue agitando cum pistillo ligneo, ad consistentiam massae pilularis mollioris redige. Extractum refrigeratum, in vase porcellaneo vel murrhino, charta cerata obducto, serva ut EFFICACISSIMUM REMEDIUM.

Extractum hoc recentissimum tantum prostet, quum illud, quod annum unum excesserit, nullam habeat vim.

Dosis. Granum unum vel duo, bis terve de die. Pari ratione parantur et servantur:

* † EXTRACTUM BELLADONNAE.

Lollirschenkraut: Extract.

Ex herba recenti, incipiente florescentia collecta; ad extracti consistentiam vaporatum.

Dosis. Granum dimidium, unum, vel duo.

EXTRACTUM CALENDULAE.

Ringelblumen: Extract.

Ex herba recenti.

Dosis. Grana decem et ultra.

EXTRACTUM CHELIDONII.

Schöllkraut: Extract.

Ex herba recenti; ad consistentiam massae pilularis mollioris inspissatum.

Dosis. Grana decem, pluries die.

* † EXTRACTUM CICUTAE.

Schierling: Extract.

Ex herba recenti; ad consistentiam massae pilularis mollioris redactum.

Dosis. Granum unum et ultra, pluries die.

† EXTRACTUM DIGITALIS PURPUREAE.

Rother Fingerhut: Extract.

Ex herba recenti; ad extracti spissitudinem evaporatum.

Dosis. Granum unum, semel bisve die.

* † EXTRACTUM HYOSCIAMI.

Bissenkraut: Extract.

Ex herba recenti, incipiente florescentia collecta; ad consistentiam massae pilularis mollioris vaporatum.

Dosis. Grana duo vel quatuor, pluries singulis diebus.

† EXTRACTUM LACTUCAE VIROSAE.

Giftlattig: Extract.

Ex herba recenti, incipiente florescentia collecta; ad extracti mollioris spissitudinem redactum.

† EXTRACTUM NICOTIANAЕ.

Tabaks: Extract.

Ex herba recenti; ad consistentiam massae pilularis evaporatum.

Dosis. Granum unum, duo, ter quaterve die.

EXTRACTUM NUCUM IUGLANDIUM.

Walnuß-Extract.

E Nucibus immaturis; ad extracti spissitudinem vaporatum.

† EXTRACTUM PULSATILLAE NIGRICANTIS.

Braunschwartzliche: Ruchenschelle-Extract.

Ex herba recenti; ad consistentiam massae pilularis mollioris inspissatum.

Dosis. Grana tria et ultra singulis diebus.

† EXTRACTUM RHOIS TOXICODENDRI.

Giftsumach-Extract.

Ex herba recenti Rhois Toxicodendri vel radicantis; ad consistentiam massae pilularis mollioris evaporatum.

Dosis. Granum dimidium, unum, et ultra de die.

† EXTRACTUM STRAMONII.

Stechapfel-Extract.

Ex herba recenti; ad consistentiam massae pilularis inspissatum.

Dosis. Granum unum, semel, bis, terve die.

* † EXTRACTUM ALOES AQUOSUM.

Aloe-Extract.

Rp. Aloës succotrinae pulveratae Partem unam,

Aquae communis Partes duodecim.

Solve digerendo, liquorem, quiete decantatum et colatum, in catino murrhino, balneo aquae imposito, lege artis ad siccitatem evaporare fac et vitro obturato serva.

Pari modo paratur:

EXTRACTUM MYRRHAE.

Myrrhen: Extract.

EXTRACTUM CAMPECHENSIS LIGNI.

Campechenholz: Extract.

Rp. Ligni campechensis crasse pulverati Partem unam,

Aquae bullientis Partes octo.

Stent in dolio per horas duodecim, dein decoque in lebate cupreo, stanno obducto, ad dimidias partes et liquorem calentem cola ac sepone. Repetatur coctio in aqua communi eodem modo bis terve, deinde residuum exprimatur. Decocta mixta stent inperturbata, in vasis terreis vitreatis, usque dum subsederint, tunc colata, uti in praeparatione extracti Absinthii dictum est, ad consistentiam extracti evaporent. Extractum servetur in olla porcellanea vel murrhina, charta cerata tecta.

Eadem ratione parantur et servantur:

EXTRACTUM COLUMBO.

Columbo: Extract.

E radice minutim concisa; inspissatur ad siccitatem.

EXTRACTUM DULCAMARAE.

Bittersüß: Extract.

E stipitibus concisis.

* EXTRACTUM GENTIANAE.

Genzian: Extract.

E radice minutim incisa.

* EXTRACTUM GRAMINIS.

Quecken: Extract.

E radice recenti, minutim concisa.

EXTRACTUM HELENII.

Hant: Extract.

E radice.

EXTRACTUM QUASSIAE.

Quassien: Extract.

E ligno cum cortice.

EXTRACTUM RATANHIAE.

Ratanha: Extract.

E radice, si forte venale non purum prostaret.

EXTRACTUM SALICIS.

Weidenrinde: Extract.

E cortice.

EXTRACTUM SAPONARIAE.

Seifenkrautwurzel: Extract.

E radice recenti, minutim concisa.

EXTRACTUM SENEGAE.

Senega: Extract.

E radice.

‡ EXTRACTUM CATHOLICUM.

EXTRACTUM RHEI COMPOSITUM BOR. EXTRAC-
TUM PANCHYMAGOGUM. Purgir: Extract. Zusammens-
gesetztes Rhabarber: Extract.

Rp. Extracti Rhei Partes tres,

Aloes aquosi Partem unam,

in Aquae communis pauculo solutas, adde

Saponis ialappini Partem unam,

in Spiritu Vini rectificato solutam.

Miscella in catino murrhino, balneo aquae im-
posito, evaporet inter agitandum ad massae pilularis
consistentiam. Serva uti reliqua.

Extracti huius drachma dimidia continet, extracti Rhei grana duodeviginti, extracti Aloes grana sex, Saponis ialappini grana sex, vel resinae Ialappae grana tria.

EXTRACTUM CHINAE.

EXTRACTUM CORTICIS PERUVIANI FUSCI BOR.
BELG. China: Extract. Peru: oder Fieberrinden: Extract.

Rp. Corticis Chinae fuscae crasse pulverati Libram unam,

Aquae fervidae Libras sex.

Ebulliant per horae quadrantem in catino cupreo, stanno obducto, tecto, liquorem adhuc calentem cola et sepone. Denuo coquendum est residuum, eadem aquae quantitate et decoctum colandum. Eadem agendi ratio tertio repeti potest, tum residuum exprimatur. Omnes hos liquores, ad dimidium evaporatos, per noctem defaecatos, ac per pannum transmissos, lentius ad syrupi consistentiam evaporare fac. Denique, ope balnei aquae, in extracti crassitudinem redige. Serva in olla porcellanea vel murrhina, charta cerata obducta.

Pari modo paratur:

EXTRACTUM CASCARILLAE.

Cascarillen: Extract.

E cortice.

EXTRACTUM CHINAE FRIGIDE PARATUM.

EXTRACTUM CORTICIS PERUVIANI FUSCI FRIGIDE PARATUM. Kalt bereitetes China: Extract.

Rp. Corticis Chinae fuscae pulverati Libras duas,
Aquae communis Libras duodecim.

Macerentur, subinde fortius agitatae, per horas quadraginta octo. Residuum expressum macera denuo eadem ratione in

Aquae communis Libris octo,
et tunc a fluido premendo separa. Liquores com-

mixtos residere fac et filtra, dein in catino stanneo, balneo aquae imposito, evaporent, ita ut restet libra una et semis; refrigeratum liquorem per chartam bibulam filtra, ac filtro eloto, fluidum in patina murrhina, ope balnei aquae, ad extracti consistentiam inspissetur. Serva ut supra dictum est.

† EXTRACTUM COLOCYNTHIDIS.

Coloquinten: Extract.

Rp. Pomorum Colocynthidis, a seminibus purgatorum, Libras duas.

Minutim concisis affunde

Spiritus Vini rectificati Libras tres,

Aquae communis Libras novem.

Digere in cucurbita, capitello clausa, per duodecim horas, dein exprime et a liquore colato Spiritum Vini leni destillatione elice. Residuum in patina murrhina, balneo aquae imposita, ad extracti consistentiam evaporare fac. Serva ut caetera extracta.

Eadem ratione parantur:

EXTRACTUM ANGELICAE.

Angelica: Extract.

E radice crasse pulverata.

† EXTRACTUM HELLEBORI NIGRI.

Schwarzneswurz: Extract.

E radice crasse pulverata.

Dosis. Grana tria ad duodecim usque.

EXTRACTUM VALERIANAE.

Baldrian: Extract.

E radice crasse pulverata.

* EXTRACTUM MARTIS.

EXTRACTUM FERRI POMATUM BOR. EXTRACTUM
MALATIS FERRI AUST. MALAS FERRI GALL. EX-
TRACTUM MARTIS CUM SUCCO POMORUM. Eisen-
Extract. Aepfelsaures Eisen-Extract.

Rp. Pomorum acidulorum rasorum Libras sedecim,
Limaturae Martis purae Libram unam.

Mixta, stent in lebete e ferro fuso, loco tepido,
per dies quatuordecim, subinde agitata. Tunc mas-
sam sub prelo exprime et residuum, cum Aqua
communi mixtum, iterum prelo submitte. Liquores
colati evaporent, igne leni in vase ferreo, sub per-
petua agitatione usque ad extracti consistentiam.
Serva ut reliqua.

† EXTRACTUM NUCUM VOMICARUM.

Krähenaugen-Extract.

Rp. Nucis vomicae rasae, quantum placet,
Spiritus Vini rectificatissimi, quantum ad ra-
suram contegendam suppediat.

Digerantur nuces in Spiritu, tam diu renovando,
usque dum nullo amplius colore nulloque sapore
inficiatur. Tunc mixtae tincturae omnes per char-
tam bibulam transmittantur, deinde destillent, ut
quinta pars remaneat, quae in patina murrhina,
balnei aquae imposita, ad massae pilularis consisten-
tiam evaporet. Serva in olla murrhina vel porcel-
lanea, charta cerata obducta, ut EFFICACISSIMUM RE-
MEDIUM.

DOSIS. Granum dimidium vel unum ter singulis
diebus.

‡ EXTRACTUM OPII.

EXTRACTUM THEBAICUM. Opium-Extract.

Rp. Opii in taleolas secti Uncias quatuor,
Aqua destillatae Libram unam.

Quibus in ollam murrhinam immissis, Opium di-
gestionem tepida solvatur, saepius agitando. Liquo-

rem cola et residuum cum Aqua destillata ablue. Colatum liquidum residentia defaecatum et defusum, patina murrhina, balneo aquae imposita, ad electuarii crassitudinem evaporet. Massam remanentem in

Aquae destillatae frigidae Partibus tribus, solve et fluidum per chartam bibulam, texturae minus densae, filtratum in patina dicta, balneo iterum imposita, in formam extracti sicci redige. Serva in olla porcellanea obturata et charta obducta, ut EFFICACISSIMUM REMEDIUM.

DOSIS. Granum unum et alterum semel, bis terve singulis diebus.

* EXTRACTUM RHEI.

EXTRACTUM RHABARBARI. *Rhabarber Extract.*

Rp. Radicis Rhei Chinensis concisae Libram unam,
Aquae fervidae Libras sex.

Macerentur per viginti quatuor horas, tunc infusum cola. Residuum denuo cum

Aquae fervidae Libris quatuor, maceratum, paululum exprime. Infusa mixta residere et, per pannum iterum colata, ad siccum evaporare fac sub finem, more apud extractum Absinthii descripto. Serva vase probe obturato.

Extracta sint consistentiae dictae; saporis remedii adhibiti genuini, nec empyreumatici, nec mucidi. Cum aqua diluta, ferrum politum solutioni fervidae ingestum cuprone obducatur.

FARINA HORDEI PRAEPARATA.

AMYLUM HORDEI BAV. HORDEUM PRAEPARATUM. *Gersten Kraftmehl.*

Rp. Farinae Hordei, quantum tibi conveniat. Sacculo linteo ita inclusam, ut inter eam et locum ligaturae spatium palmae intersit,ingere ahenocupreo, stanno obducto, in quo cum aqua communi, rite renovata, coquatur per duodecim

horas continuas. Farina, in placentam conglutinata, a crusta grisea mucilaginosa depurata, calore 30° vel 40° siccetur et, nova crusta brunnea subcornea adempta, partem remanentem farinosam in pulverem redige, vase clauso, loco sicco, servandum.

Sit pulvis farinosus, albus, vix luteo-subrubens; odoris panis recens cocti hordacei; saporis farinosi subdulcis, valde mucilaginosi; ceterum Amylo respondens.

* FEL TAURI INSPISSATUM.

Eingedickte Ochsen-galle.

Rp. Fellis Tauri recentis, quantum libet.

Per telam, densiorae texturae, colatum, evaporet in patina murrhina, balneo aquae imposita, ad extracti consistentiam. Serva uti extracta.

Sit e viridi flavescens, tenax; odoris proprii animalis, neutiquam putridi; saporis primum dulciusculi, dein amari, nauseosi.

* FERRUM SALITUM.

FERRUM MURIATICUM OXYDATUM HANN. MURIAS FERRI BAT. BELG. SESQUICHLORURETUM FERRI. Salzsauer Eisenoxyd. Eisenblumen.

Rp. Acidi Salis diluti, quantum libet.

Ingere cucurbitae vitreae et adde per vices

Limaturae Martis depuratae quantitatem sufficientem

ad Acidi saturationem. Liquor tunc in catinum ferreum effundatur et denuo cum Limatura Martis depurata per horam coquatur, ac dein filtratur. Filtratam evaporet donec gutta, marmoris instillata, in massam crystallinam duram abeat. Tum catinum ab igne reponitur et lixivium tam diu agitatur, donec refrigeratum concreseat ac massam solidam praebet, quae contrita retortae vitreae amplioris colli, ad tres quadrantes voluminis implendae, immittitur. Excipulo sine luto adposito, incalescat retorta in balneo arenae ad expellendum liquorem acidum.

Quo facto excipulum seponitur, ac igne aucto sublimatio instituitur, sublimatum collo retortae insidens, suo tempore, ope bacilli ferrei incurvi plani eximitur ac statim vasi obturando immittitur. Hac encheiresi perge, donec, horis duodeviginti vel viginti elapsis, non amplius sublimatum in collo retortae appareat et fundus balnei excandescat. Retortam obturaculo suberino claude, ac semirefrigeratum confringe, sublimatum densum exime, cum prius obtento, in mortario calefacto, contere, et statim in vitra parvaingere, quae, bene obturata, loco sicco servabis.

Squamulae tenues, vel massae radiatae, brunneo nigrae, micas ferri similes, splendoris metallici, atmosphaera liquescentes liquorem obscure brunneum, croceo colore, depingentem praebent, qui cum reagentibus idoneis mixtus, Ferrum oxydatum prodat. Siat in Spiritu Vini rectificatissimo penitus solubiles.

* FLORES BENZOES.

ACIDUM BENZOICUM. BOR. BAT. BELG. BAV. AUST. GALL. LOND. SAL ESSENTIALE BENZOËS. Benzoeblumen. Benzoesäure.

Rp. Pulveris Resinae Benzoës Uncias sedecim,
Pulveris crassi Carbonum vegetabilium praeparatorum Uncias octo,
Salis Sodae crystallisatae Uncias quatuor cum dimidia,
Aqua calidae Libras duodecim.

Mixta per viginti quatuor horas, modice calore, digerantur, interdum agitata, tum per horae quadrantem ebulliant. Resinam residere fac et lixivio defuso, contritam denuo in eodem lixivio per horam dimidiam decoque.

Lixivio refrigerato et per chartam bibulam filtrato, instilla

Acidum Vitrioli dilutum
tam diu quoad praecipitatum minute crystallinum

apparet. Crystallos filtro collectas et aqua frigida bene ablutas, sicca, et in vitris obturatis serva.

Lixivium residuum evaporatione etiamnum crystallos edit.

Crystalla alba, diaphana, splendoris margaritarum, acicularia vel fasciolata, tenerrima, subflexilia; odoris benzoini; saporis dulciusculi, dein acidulo-acris, fauces pungentis. In aqua frigida aegre solubilia, penitus vero in partibus viginti quinque bullientis, et duabus Spiritus Vini absoluti. Igni opposita integre sublimantur, forma vaporis albi inflammabilis, sternutationem et tussim irritantis.

FLORES SALIS AMMONIACI MARTIALES.

AMMONIUM MURIATICUM MARTIATUM BOR. MURIAS FERRO-AMMONIACALE BAT. BELG. MURIAS AMMONIAE ET OXIDI FERRI BAV. MURIAS FERRI AMMONIACALIS AUST. MURIAS AMMONIAE ET FERRI GALL. FERRUM AMMONIATUM LOND. Eisenhaltige Salmiakblumen. Eisenhaltiges salzsaures Ammonium.

Rp. Ferri saliti Unciam dimidiam,
Salis Ammoniaci depurati Uncias septem.

Solve in

Aquae destillatae Libris duabus.

Lixivium filtratum, patinae porcellaneae infusum, ad extremum agitando cum spathula porcellanea, evaporet usque eo, ut siccum sit, et sal residuum in vitro obturato servetur.

Sit pulvis subcrystallinus, aurantiacus; odore debili, ad similitudinem Acidi Salis accedente; saporis ex acri austeri, non aciduli; aëris tactu humescens; calore diffugiat, pauculum oxydi Ferri relinquens; solvatur in tribus partibus aquae calore 14°, et una parte bullientis, nec, Spiritu Salis Ammoniaci caustico instillato, Acidum Salis superfluum vaporibus albis prodat.

* FLORES SULPHURIS DEPURATI.

SULPHUR DEPURATUM BOR. BAT. BELG. AUST. BAV. SULPHUR SUBLIMATUM GALL. LOND. Schwefelblumen. Gereinigter Schwefel.

Flores Sulphuris venales, vasi ligneo ingesti, aqua fervida, identidem agitando, abluantur, donec omne acidum adhaerens ablutum sit, tunc, coli ope expressi, siccentur et cribrati, vase clauso, serventur.

Referant pulverem subtilem, coloris venalium pallidioris, inodorum; igne admoto sine residuo comburantur, ab Acido Vitrioli liberi sint, et Aqua destillata, cum illis mixta atque concussa, dein filtrata, nec Chartam exploratoriam coeruleam mutet, neque, affuso liquore Barytae aceticae, turbetur. Ceterum, uti Parte I. ad vocem Arsenicum dictum est, investigandi.

* † FLORES ZINCI

ZINCUM OXYDATUM BOR. OXYDUM ZINCI BAT. BELG. BAV. AUST. GALL. LOND. DEUT-OXYDUM ZINCI. Zinfblumen. Zinfornd.

Rp. Zinci Indiae orientalis, in frustula, semiunciam sive unciam aequantia, comminuti, quantum vis.

Fluat frustulum in crucibulo alto, capaci et non-nihil in latus inclinato, donec flammam superficies concipiat, et Zincum in floccos albos fugaces convertatur; tum imponatur inversum crucibulum aliud, ut tamen aer atmosphaericus possit accedere. Flamma exstincta, superius crucibulum auferatur, ac separetur oxydum, cum vasis adhaerens, tum metallo fuso innatans; quo facto, flamma denuo prorumpente, iterum flocci formentur, ac separentur, ut ante, donec omne metallum hanc formam induxerit. Tum haec ratio repetatur cum alio frustulo, donec omnis Zinci copia calcinata sit.

Zincum calcinatum, super patinam figulinam, vitro non obductam, refrigeratum, cum aqua frigida laeviget, ut pars levissima separetur omnis, quam per cribrum e pilis cretam, ad colum linteum collige, calore 30° — 40° celeriter exsicca, et in pulverem subtilissimum redactum, in vitris obturatis serva.

Sit pulvis albus, levissimus, inodorus, insipidus, in aqua insolubilis. Excandefactus flavescat, denuo refrigeratus, rursus albescat, attamen retenta inde aliqua flavedine. In Acido Vitrioli sine effervescentia plane solvatur, ex qua solutione Spiritus Salis Ammoniaci causticus primum pulverem album praecipitat, ultra saturationem vero affusus, hoc sedimentum sensim totum resolvat, solutione limpida, decolore. Inquinatio cum Radmio oxydato declaratur, si solutio Zinci sulphurica acidula cum Gas hydro-sulphurato, uti apud Vitriolum album purum dictum est, tractata, praecipitatum citrinum exhibet, quod excandefactum non sublimetur, sed, quum refrigeratum sit, fusum ac flavum appareat.

FOMENTATIO FRIGIDA SCHMUCKERI.

Schmuckers kalte Fomentation.

Rp. Pulveris Salis Ammoniaci,
Nitri, singulorum Partem unam.

Solve in

Aceti crudi Partibus quatuor,

Aquae communis Partibus quadraginta et octo.

Misce et para ex tempore.

GAS OXYGENIUM.

AËR DEPHLOGISTICATUS. AËR PURUS. AË^{US} VITALIS.
Dryengas. Sauerstoffgas.

Rp. Magnesiae nigrae pulveratae, quantum
Immitte retortae terreae, vel vitreae, bene lori-
tae, agglutinae tubum in fine supinatum, eiusque os
insere infundibulo, cupae pneumaticae aqua repletae
adaptato, super quod lagena, Aquae Calcis plena,
inversa posita est. Pedetentim excandescere fac re-
tortam ad ruborem usque. Iam primo calore bul-
lae aëreae ascendent, eapropter negligendae, quod
nihil nisi aërem atmosphaericum vel fixum conti-
nent. Ut primum vero bullae hae densiores emer-
gunt, et ramentum ligneum ardescens, bullis ad-
motum, repente lucidam flammam edit, colligendum
est Gas in lagenis vitreis, Aqua Calcis repletis, uti
dictum. Lagenae, praeterquam quod paucillum Aquae

Calcis restet, hoc Gas repletæ, sub aquâ cum obturaculo subereo obturantur; postea insuper pice muniuntur et loco frigido, collo earum perversum locato, servantur.

GELATINA LICHENIS ISLANDICI.

Isländischmoos: Gallerte.

Rp. Lichenis Islandici incisi Uncias tres.

Infunde per aliquot minutarum spatium

Aquæ communis fervidæ sufficientem quantitatem.

Qua defusa, Lichenem coque in

Aquæ communis Libris tribus,

usque eo ut post decolationem decem unciae supersint, quæ leni igne evaporent ad uncias sex. Para ex tempore.

GLANDES TOSTAE.

NUCES QUERNÆ TOSTAE BAV. Geröstete Eicheln.

Rp. Glandium^d quantum vis.

Decorticatae, quadrifariam dissectae et in cribro leni fornacis calore siccatae, in vase ferreo, semper agitando, torreantur, donec brunneae et fragiles sint. P, trigeratas serva in vasis murrhinis vel vitreis, probœniausis.

ancht odoris sub-empyreumatici, fabae Arabicae tostae proquinqui; saporis paris dulciusculi, vix styptici.

GLOBULI MARTIALES.

GLOBULI TARTARI MARTIATI BOR. TARTRAS POTASSAE ET OXIDI FERRI BAV. GLOBULI TARTRATIS FERRI ET LIXIVAE AUST. TARTRAS POTASSAE ET FERRI SOLIDUS GALL. Stahlkugeln. Weinsteinsäure Eisenkugeln.

Rp. Pulveris Limaturae Martis depuratae Uncias quatuor,

Tartari crudi Uncias sedecim.

Mixta in vase fictili, vitreato, irrigentur aqua, ut fiat massa pulti similis, quam in aquae balneo digestam et evaporatam iterum humecta et

digere, idque toties repete, donec massa resinosa quasi appareat; tunc formentur globuli ponderis unciae unius. Charta obducti in vasis clausis, loco siccò, servantur.

Sint omnino nigri, nitentes, fracturae cereo-splendentes, aequalis; saporis dulciusculi, styptico-ferrei; aëri humido expositi, aquam attrahunt. In partibus octo decemve aquae bullientis, mixturam nigrescentem praebeant, pauculo ferri insoluto, ac faecibus residuis.

HEPAR ANTIMONII.

Vide Pag. 221.

* HEPAR SULPHURIS ALKALINUM.

KALI SULPHURATUM BOR. SULPHURETUM POTASSAE
 BAT. BELG. BAV. GALL. SULPHURETUM LIXIVAE AUST.
 POTASSAE SULPHURETUM LOND. KALIUM SULPHURATUM.
 Alkalische Schwefelleber. Schwefel-Kali.

Rp. Florum Sulphuris Libras duas,

Pulveris Cinerum clavellatorum Libras quatuor.

Misceantur ac in catino ferreo fuso, operculo ferreo tecto, igne modico in pulvem liquati, agitentur cum pistillo ferreo per vices, catino rursus tegendo, usque ad eum finem, dum pars exenta in aqua destillata paene solvitur. Tunc catinum operculo tectum ab igne remove, et massam semirefrigeratam, tenacem mortario ferreo immitte, in quo, refrigeratione ulteriore indurata, minutim contunditur, ac per cribrum creta in lagenas vitreas obturatas statim reconditur.

Ad usum internum eadem ratione, e floribus Sulphuris et Sale Tartari paratur.

Recens sit obscure hepaticum, aëris tactu mox virescat, fracturae conchoideo-resinosae, sicco statu vix odorum; saporis primum dulciusculi sulphurati, postea alkalini acris, nauseosi, postremo amari; aëri expositum, liquatur ac decomponitur. Igne facile fundendum, sub rutila exardescencia decomponitur. Solvatur in pondere prope aequali aquae, calore 14°.

HEPAR SULPHURIS CALCAREUM.

CALCARIA SULPHURATA BOR. SULPHURETUM CALCIS
 BAT. BELG. AUST. GALL. SULPHURETUM CALCARIAE
 BAV. CALCIUM SULPHURATUM. Kalk: Schwefelleber.
 Schwefel: Kalk.

Rp. Pulveris Concharum ustarum Libram unam,
 Florum Sulphuris Uncias decem.

Mixtaingere in crucibulum Hassiacum, firmiter
 adige et tege pulvere Concharum ustarum ad pol-
 licis altitudinem, dein crucibulum operculo tege.
 Tum igne, quo crucibulum rubescat, fortius calci-
 nentur per horae quadrantem. Post refrigerium
 stratum pulveris Concharum caute tolle et subia-
 cens Hepar Sulphuris calcareum vase vitreo, probe
 claudendo, loco umbrato serva.

Sit pulverulentum, flaviusculo-album, siccum, made-
 factum odoris aëris hepatici; saporis similis, subcaustici.
 Aëris tactu mox decomponitur. In aqua bulliente difficil-
 ter et solum ex parte solvatur, solutione flavescente; odoris
 et saporis dicti. Additis acidis effervescat, et Aërem hepa-
 ticum (Gas hydrosulphuratum) copiose emittat, neuti-
 quam vero sulphurosum vel carbonicum.

INFUSA.

Aufgüsse.

Si infusum quoddam simplex poscitur, substantiae
 vegetabilis necessariae concisae vel crasse pulveratae
 drachma una infundatur, vasi murrhino vel stanneo,
 pari operculo tecto, et digeratur, calore 30° vel
 40°, una cum aquae bullientis quantitate sufficiente,
 per horae dimidiae spatium, saepius agitando, ita
 ut post colaturam uncia una supersit. Colatur vero
 exprimendo per linteum telae densioris. Parantur
 ex tempore.

* † KALI FERREO-BORUSSICUM.

BORUSSIAS POTASSAE ET OXIDULI FERRI BAV. PRUS-
 SIAS POTASSAE ET FERRI BELG. KALI BORUSSICUM. KALI

SIDERO-ZOOTICUM. KALI FERRO-CYANICUM. HYDRO-CYANAS POTASSAE FERRUGINOSUS. FERRO-CYANAS POTASSAE. PRUSSIAS LIXIVAE ET FERRI AUST. Blausaures Eisenkali.

Rp. Lapidis caustici, quantum vis.

Solve in

Aquae destillatae fervidae Partibus decem.

Liquori filtrato calido per vices adde

Coeruleum Berolinense optimum

(praevia digestionem cum Acidi Vitrioli diluti partibus septem et subsequente ablutione cum aqua destillata depuratum)

donec colorem non amplius mutet. Liquorem leviter alkalinum cola, illique adde

Acidi Aceti, quantum sufficit

ad perfectam saturitatem.

Tum leni evaporatione concentratum refrigerio in crystallos, citrini coloris, coge. Crystallos, in charta bibula siccatas, denuo in aqua destillata solve et nova crystallisatione depuratas in vitro, probe clauso, serva.

Referat prismata tetragona, quadrifariam acuminata, aut tabulas quatuor laterum, marginibus oblique truncatis, citrina, diaphana, aëris tactu parum fatiscentia; saporis amariuscule salini, sub-styptici. Solvatur calore 14° in quatuor partibus aquae et duabus bullientis, solutione citrina, quodammodo Acidi Borussici odorem et saporem referente. In Spiritu Vini rectificatissimo non solvitur. Oxydum Ferri solutum colore albido, oxydum vero coeruleo-obscurum praecipitat. Aqua solutum et refrigeratum, addito Acido Vitrioli diluto, nec Coeruleum Berolinense demittat, nec, instillato liquore Terrae ponderosae salitae, turbetur.

Usus. Solummodo pharmaceuticus.

† KALI HYDROIODINICUM.

HYDROIODAS POTASSAE. KALIUM IODATUM. Jodine wasserstoff Kali.

Rp. Iodinae purae Uncias duas,
Aquae destillatae Uncias octo.

Patinae porcellaneae, seu cucurbitae vitreae, immixtis, adde

Limaturae Martis depuratae ac recens paratae
Unciam unam.

Reactione peracta, incalescat vas et agitetur liquidum, donec nullo colore tinctum ac limpidum appareat, tunc filtretur et residuum cum aqua destillata abluatur. Liquoribus cum

Aquae destillatae Unciis triginta
mixtis, leniter, caute paulatimque addatur

Liquoris Cinerum clavellatorum depuratorum,
quantum ad Ferri oxydati praecipitationem, opus est

Praecipitatione peracta liquor accurate neutralisatus filtretur, ac residuum, cum aqua destillata clotum, exprimatur. Liquores clari vaporent dein calore lento, donec in massam crystallinam subliquidam abeant. Refrigeret vas, et liquor restans a crystallis defundatur. Lixivium denuo evaporatum alias crystallos edit, quae, si adhuc coloratae evadunt, nova crystallisatione depurentur et cum prioribus leni calore siccentur. Serva in vitro cum obturaculo vitreo munito et colore nigro obducto.

Refert crystalli alba, minima, cubica, rarius prismatica-tetragona, diaphana; saporis primum salsi, dein amari, sub-metallici, longe persistentis; atmosphaera humida deliquescent; pars una in tribus quadrantibus aquae destillatae prorsus solvatur, ac frigus efficiat. Spiritus Vini rectificatissimi partes quinque cum dimidia, unam Kali hydroiodinici solvant, unde adulteratio cum Sale digestivo et communi detegenda. Solutio aquosa, additione Acidi Salis dephlogisticati, aurea reddatur et dein, cum Amylo mixta, obscure-violacea; a liquore Mercurii sublimati corrosivi punicea fiat, et ab illo Mercurii nitrici oxydulati luteo-virescens.

Dosis. Detur solutum, uti Tinctura Iodinae.

‡ NATRUM HYDROIODINICUM.

HYDROIODAS SODAE. SODIUM IODATUM. Jodinwasserstoff; Natrum.

Praeparetur methodo antecedente, sed cum Sale Sodae depurato, Aqua soluto, loco liquoris Cinerum clavellatorum.

Crystallis maioribus, prismaticis rhomboëdis, planis vel compressis, decoloribus, claris, a Kali hydroiodinico diversum; in aqua destillata et Spiritu Vini rectificatissimo solubilius. Reliquis vero signis aequae se habeat, ac Kali hydroiodinicum.

✧ KERMES MINERALE.

SULPHUR STIBIATUM RUBEUM BOR. HYDROSULPHURETUM OXYDULI STIBII BAT. BAV. HYDROSULPHURETUM STIBII BELG. OXYDULUM STIBII HYDROSULPHURATUM RUBRUM AUST. HYDROSULPHURETUM RUBRUM STIBII SULPHURATI GALL. Mineralkermes. Schwefelwasserstoff-Spiesglanzorydul.

Rp. Antimonii crudi Libram unam,
Cinerum clavellatorum depuratorum Libram unam et dimidiam,
Florum Sulphuris Uncias tres.

In pulverem redacta et probe commixta funde in crucibulo Hassiaco tecto, igne moderato, et materiam liquefactam, in mortarium ferreum effusam, protinus in pulverem tere ac in

Aquae communis Libras duodecim, catino ferreo ebullientis, immitte; coque per quadrantem horae, continue spathula agitans; parum iam quiescat liquor et fervidissimus per linteum, charta tenui bibula obtectum, coletur. Refrigerato liquore, qui ad fundum subsidit, pulverem rubicundum ope filtri chartacei separa. Materiam, a prima operatione residuam, cum liquido filtrato, restituta, quae inter coquendum exhalavit, aqua, denuo eadem ratione coque, et hanc agendi rationem tam diu repete, quamdiu pulverem talem rubicundum insigni copia refrigeratus liquor demittat. Praecipitata iam omnia probe mixta, aquae frigidae repetita affusione ablue, et lenissimo calore sicca. Serva in vitris bene clausis, ac contra lucem munitis.

Pulvis vix palpabilis, badius, aspectu holoserico; odoris nullius; saporis subsulphurei, levis; aëris ac lucis accessu partim decomponendus et tunc pallescens. In tubo vitreo excandefactum Kermes aquam, neutiquam sublimatum, edat ac in Antimonium crudum mutetur. Prunis iniectum non inflammatur, vixque Sulphur redoleat. In liquore Hepatis Sulphuris praeponderante, coctione plane solubile, eisdem in Acido Salis, simul Aërem hepaticum evolvens. Cum Spiritu Salis Ammoniaci caustico abundante digestum, non mutetur. Incorrupta Kermis mineralis integritas, quatenus Arsenico depravari potest, uti apud Antimonium crudum investiganda est.

Dosis. Granum unum usque quatuor.

LAC SULPHURIS.

SULPHUR PRAECIPITATUM BOR. BAT. BELG. AUST. BAV. GALL. LOND. HYDRATUM SULPHURIS HANN. MAGISTERIUM SULPHURIS. Schwefelmilch. Niedergeschlagener Schwefel.

Rp. Lixivii caustici, quantum libet.

Bullienti in catino ferreo mundo, per vices, et perpetua sub agitationeingere

Florum Sulphuris, quantum solvere valet.

Liquor, pondere aquae bullientis, id lixivii caustici ter excedente, mixtus, stet per viginti quatuor horas vase tecto. Hoc tempore elapso filtretur per chartam bibulam, et filtrato pedetentim instilletur inter agitandum

Olei Vitrioli Nordhusani, cum octo partibus

Aquae diluti, clari quantum ad praecipitandum requiritur. At caveas Aërem hepaticum suffocantem inde nascentem. Tunc adde

Aquae tepidae copiam.

Praecipitatum residere fac, et liquorem supernatantem defunde. Sedimentum per vices cum Aqua communi eluatur, usque eo, ut partes salinae perfecte elicitaë sint, ac per linteum album, telae densioris, madefactum, secundum artem ab aqua separatum, calore modico siccetur, et inde contritum, vase clauso, servetur.

Pulvis flavente-albidus, vix et sine crepitu palpabilis, Sulphur vix redolens resipiensve. Vase clauso aestuatum Aquam et Sulphur sublimatum edat, residuo nullo, in Lixivio caustico penitus solubile.

LAPIDES CANCRORUM PRAEPARATI.

SUB-CARBONAS CALCARIAE ANIMALIS BAV. Zuberitete Krebsaugen.

Lapides Cancrorum coctione mundati, siccati, et in pulverem redacti, super lapidem marmoreum lege artis terantur ac laevigantur, et celeriter in balneo aquae siccati, vitris probe obturatis serventur.

Sit pulvis subtilissimus, albus, inodorus, insipidus; Acido Salis affuso, fere totus sub effervescentia solubilis.

* † LAPIS CAUSTICUS.

KALI CAUSTICUM SICCUM BOR. POTASSA FUSA BAT. BELG. LOND. LIXIVA PURA AUST. HYDRAS POTASSAE PURAE FUSUS BAV. POTASSA OPE CALCIS PARATA ET IGNE FUSA GALL. DEUT-OXIDUM POTASSII. CAUTERIUM POTENTIALIA. Aegstein. Aegkali.

Rp. Lixivii caustici vegetabilis limpidi, quantum vis.

In catino ferreo mundo evaporet, dum olei instar fluat et guttula, lapidi frigido instillata, mox concreseat, tum effunde in mortarium ferreum et frustula diffracta statim in vitro probe obturato serva.

In cylindrorum forma paratur, si frustula in crucibulo ferreo liquantur et in modulum ferreum canaliculatum calefactum, pauxillo sevi illitum, effundantur. Cylindri calidi vitro obturando sine mora immittantur.

Massa salina cinerascens, opaca, dura, sicca, fracturae terreae; ponderis specifici 1,706; ita caustica, ut humefacta corpora animalia molliora corrodat ac solvat. Atmosphaerae humidae tactu deliquescat. In Spiritus Vini rectificatissimi parte una cum quadrante, et in dimidia circiter aquae destillatae, simul aestum movens, solubilis, pauculoque ferri oxydati residente. Solutio Acido Salis neutralisata vix tur-

betur, et evaporatione concentrata, affuso liquore Platini muriatici, praecipitatum luteum deponat.

Usus. Externus.

✠ LAPIS DIVINUS.

CUPRUM ALUMINATUM BOR. SULPHAS CUPRI ALUMINOSUS BAV. LAPIS OPHTHALMICUS. Augenstein. Alaunhaltiges schwefelsaures Kupfer.

Rp. Vitrioli coerulei,

Nitri depurati,

Aluminis crudi, singulorum Uncias quatuor.

Pulverata misceantur, deinde liquefiant, leni igne, in crucibulo Hassiaco; parum refrigeratis admisce

Camphorae tritae Drachmas duas.

Massam super porphyritem effusam, refrigeratam serva vitro clauso.

Sit albo-coerulescens; odoris camphorati insignis; saporis styptici metallici, aciduli, nauseosi.

Usus. Externus.

* ✠ LAPIS INFERNALIS.

ARGENTUM NITRICUM FUSUM BOR. NITRAS ARGENTI FUSUM BAT. BELG. BAV. AUST. GALL. ARGENTI NITRAS LOND. CAUSTICUM LUNARE. Höllenstein. Geschmolzenes salpetersaures Silber.

Perficitur, si liquor Argenti nitrici, ex praescripto supra memorato paratus, loco crystallisationis, ad siccum evaporet et massa salina in olla porcellanea, vel crucibulo argenteo, in crucibulum Hassiacum, arena repletum, reposito, caute funditur, donec, cessante ebullitione, massa cerae instar fluat. Tum eam cito in modulum ferreum vel cupreum canaliculatum, sevo illitum, effunde, ac cylindros inde ortos, simulac refrigerati sunt, in vitro probe obturato serva.

Cylindri albi, lucis accessu grysei, solidi, fragiles, intus albidiores, texturae stellato-radiatae; ceterum chemice aequae se habeant, ac Argentum nitricum crystallisatum.

DOSIS. Interne grani sexta pars, usque ad granum dimidium semel, ter, quaterve singulo die.

† LAUDANUM LIQUIDUM SYDENHAMI.

TINCTURA OPII CROCATĀ BOR. VINUM OPII AROMATICUM BAT. BELG. BAV. VINUM DE OPIO COMPOSITUM GALL. Sydenham's flüssiges Laudanum. Safranhaltige Mohnsafttinctur.

Rp. Opii puri, exsiccati ac comminuti, Uncias duas,
Crocī concisi Drachmas sex,
Corticis Cassiae cinnamomeae contusi,
Caryophyllorum aromaticorum contusorum,
singulorum Drachmam unam.
Vini Hispanici Uncias duodecim.

Digere leni calore in vitro, vesica madefacta, acu perforata, clauso, saepius agitando, per triduum, vel tam diu, quam ad solutionem Opii necesse est, tum exprime, et liquorem, quum subsederit, filtra. Laudanum filtratum, pondere uncias decem aequans, serva vitro probe obturato et tectura munito.

Laudani huius uncia una continet Opii circiter drachmam unam et grana triginta sex; drachma illius una, grana huius duodecim; octo guttulis inerit Opii circiter granum unam.

Sit e rubro obscure brunneum, ad marginem vitri fulvum, paulum crassum; odoris opiatī praedominantis, Crocum simul prodentis; saporis aromatico-amari, nauseosi.

DOSIS Opium indicat.

* LIMATURA MARTIS DEPURATA.

FERRUM PULVERATUM BOR. BAT. BELG. PULVIS FERRI ALCOHOLISATUS BAV. LIMATURA FERRI PURI AUST. Gereinigte Eisenfeilspäne. Eisen-Pulver.

Rp. Limaturae Ferri puri, quantum libet.

Contundatur in mortario ferreo. Quo facto, pulvis subtilissimus inde ortus, per linteum arctioris texturae cernendus, ac vitro obturato servandus est.

Limatura Mar'is alcoholisata, quae in fabricis Stiriae paratur, bonae notae est, eamque adhibere Pharmacopoeis licet, si investigatione chemica pura reperiatur.

Sit subtilissima, non rubigine conglomerata; coloris ferri limati, metallici splendoris; ceterum chemice ut Ferrum purum se habeat.

LIMATURA STANNI PURI.

STANNUM LIMATUM BAT. AUST. STANNUM RASPATUM BAV. Reine Zinnfeilspäne.

Lima Stannum Anglicum purum et serva scobem, per cribrum, e filis metallicis textum, cretam.

Exhibeat pulverem crassum, uncinum; coloris Stanni, metallici splendoris; ceterum chemice ut Stannum purum se habentem.

LINIMENTUM VOLATILE.

LINIMENTUM AMMONIATUM BOR. SAPO AMMONIAE BAT. BELG. AUST. SAPO AMMONIAE OLEACEUS BAV. SAPO AMMONIACALIS GALL. LINIMENTUM AMMONIAE LOND. Flüchtige Salbe. Ammonium-Liniment.

Rp. Olei Olivarum Partes tres,
Spiritus Salis Ammoniaci caustici Partem unam.
In vitro, exacte agitando, misce ex tempore.

LINIMENTUM VOLATILE CAMPHORATUM.

LINIMENTUM AMMONIATUM CUM CAMPHORA HANN. Flüchtige Camphorsalbe. Ammonium-Liniment mit Camphor.

Rp. Olei camphorati,
Olei Olivarum,
Spiritus Salis Ammoniaci caustici, singulorum
Partes aequales.
Misceatur, ex tempore, in vitro exacte agitando.

LIQUAMEN MYRRHAE.

LIQUOR MYRRHAE BOR. OLEUM MYRRHAE. Myrrhenflüssigkeit.

Rp. Extracti Myrrhae Partes tres.

Solve in

Aquae destillatae fervidae Partibus octo.

Tum solutum cola. Paratur ex tempore.

LIQUOR AMMONII ACETICI.

Vide SPIRITUM MINDERERI.

* LIQUOR ANODYNUS MINERALIS HOFFMANNI.

SPIRITUS SULPHURICO-AETHEREUS BOR. AETHER SULPHURICUS ALCOHOLICUS BAT. BELG. BAV. GALL. SPIRITUS AETHERIS SULPHURICI AUST. LOND. SPIRITUS VITRIOLI DULCIS. Hoffmanns schmerzstillender mineralischer Liquor. Schwefeläthergeist.

Rp. Spiritus Vini rectificatissimi Libras quatuor.
Sensim et per vices affunde

Olei Vitrioli Nordhusani Libram unam.

Mixturam immitte in retortam vitream tubulatam; adaptato excipulo amplo, iuncturisque cum luto farinaceo ac vesicis clausis, fiat destillatio, ex arenae balneo, leni calore, donec nullae amplius striae aetherae in collo retortae appareant.

Residuo semirefrigerato affunde per tubulum

Spiritus Vini rectificatissimi Libras tres.

Fiat destillatio uti antea, quae agendi ratio, cum minori Spiritus Vini quantitate, repeti potest.

Liquores obtentos cum Cinerum clavellatorum depuratorum quantitate sufficiente quassando commixtos, et inde ab Acido sulphuroso et Aqua liberatos, a residuo salino liquido in retortam defunde, ac secundum artem, lento igne, rectifica. Serva in vitro, obturaculo vitreo munito et vesica tecto, loco frigido.

Sit hyalinus; ponderis specifici $0,8212 = 37^{\circ}$ Ar. Bk. Aq. lev.; odoris aetherei penetrantis, spirituosi, nec Acidum sulphurosum, neque Oleum Vini redoleat; saporis similis; colorem Chartae exploratoriae coeruleae ne permutet.

LIQUOR ANODINUS MARTIALIS.

SPIRITUS SULPHURICO-AETHEREUS MARTIATUS BOR.
 ALCOHOL SULPHURICO-AETHEREUS FERRI BAT. BELG.
 AETHER SULPHURICO-ALCOHOLICUS OXIDULATO-FERRARIUS BAV. SPIRITUS AETHERIS FERRATUS AUST.
 TINCTURA AETHEREA ALCOOLICA DE MURIATE FERRI GALL. TINCTURA TONICO-NERVINA BESTUSCHEFFIL.
 Schmerzstillender Eisenliquor. Eisenhaltiger Schwefeläthergeist.

Rp. Ferri saliti, in parte minima Aquae soluti,
 Partem unam.

Misce quassando cum

Naphthae Vitrioli Partibus duabus.

Naphtham, ita soluto Ferro salito praegnantem, separa et illi adde

Spiritus Vini absoluti Partes duas,

ratione habita ponderis Naphthae praegnantis separatae. Qui liquor commixtus in vasis vitreis oblongis parvis, obturamentis vitreis munitis, radiis solis tam diu exponatur, donec color omnis evanuerit; tunc vasa, vesica tecta, loco frigido umbrato serva.

Sit vix subflavescens, veteratus autem vel in umbra, obturamento a vitro ablato, colorem aureum denuo recipiens, clarus; odoris Liquoris anodini mineralis Hoffm.; saporis styptici, ferrei. Liquor decoloratus affuso Lixivio caustico, praecipitatum coeruleo-virens demittat, et a Tinctura Gallarum e nigro coerulescat, etsi clarus sit, liquor coloris aurei vero, addito Lixivio caustico, praecipitatum rutiloflavum deponat, cum Tinctura Gallarum mixtus nigrescat, instillatoque liquore Kali ferreo-borussici Coeruleum Bero-linense edat.

LIQUOR ANTIMIASMATICUS.

MURIAS AMMONIAE ET CUPRI LIQUIDUS BAV. TINCTURA SALIS AMMONIACI CUPRIFERI SAX. LIQUOR CUPRI AMMONIATO-MURIATICI. Kupfersalmiak-Liquor.

Rp. Vitrioli coerulei depurati, quantum libet.

Solve in

Aquae destillatae quantitate sufficiente.

Solutioni instilla

Liquorem Cinerum clavellatorum depuratorum, donec nihil sedimenti coeruleo-virentis floccosi ultra praecipitetur.

Huius praecipitati, abluti, et leni calore siccati Grana triginta quinque

solve in

Acidi Salis sufficiente quantitate.

Tunc adde

Pulveris Salis Ammoniaci depurati Unciam unam,

Aquae destillatae, quantum satis, ut fiant liquoris Unciae quinque, quas in vitro, obturamento vitreo clauso, serva.

Quaelibet drachma continet Cupri granum unum, et Alkali volatilis grana duodecim.

Lucide smaragdinus, et clarus sit; affuso liquore Kali ferreo-borussici praecipitatum rutile brunneum edat.

Dosis. Guttae sex vel viginti singulis diebus.

Si Liquoris antimiasmatici pars una cum Aquae destillatae partibus octoginta diluitur, habes:

LIQUOREM ANTIMIASMATICUM BEISSERI.

AQUAM ANTIMIASMATICAM KÖCHLINI. *Beißers Kupfersalmiak-Liquor. Köchlin's Kupfersalmiak-Wasser.*

Dosis. Cochlear unum bis terve de die.

LIQUOR CALCIS OXYMURIATICAE.

LIQUOR CALCARIAE CHLORATAE. SUBCHLORURETUM CALCIS LIQUIDUM. *Drydirtsalzsaure Kalk-Flüssigkeit. Chlor-Kalk-Flüssigkeit.*

Rp. Calcis oxymuriaticae Partem unam.

In mortario lapideo contritae adde sensim ac perpetuo agitando cum pistillo

Aquae destillatae Partes sex circiter, vel quantum opus erit.

Quibus bene mixtis, resideat fluidum et filtretur per

chartam bibulam. Serva in vitris pluribus, obturaculis vitreis munitis, vesica tectis, et charta nigra velatis, loco obscuro frigido.

Sit limpidus, decolor; odoris et saporis Calcis oxymuriaticae; facultate colores organicos destruendi praeditus; ponderis specifici 1,0429 = 7° Ar. Bk. Aq. gr.

LIQUOR CINERUM CLAVELLATORUM DEPURATORUM.

LIQUOR KALI CARBONICI BOR. SUBCARBONAS POTASSAE LIQUIDUS BAV. CARBONAS LIXIVAE ALCALINUS SOLUTUS AUST. LIQUOR KALI SUBCARBONICI HANN. LIQUOR POTASSAE SUBCARBONATIS LOND. loco OLEI TARTARI PER DELIQUUM. ET LIQUAMINIS SALIS TARTARI. Gereinigte Potaschenflüssigkeit. Kohlenfäuerliche Kaliflüssigkeit.

Rp. Cinerum clavellatorum depuratorum Partem unam.

Solve in

Aquae destillatae Partibus duabus.

Solutionem per chartam bibulam filtra ac in vitro probe obturato serva.

Sit limpidus, attactu oleo pingui similis; ponderis specifici 1,300 = 40° Ar. Bk. Aq. gr.; quod attinet ad signa chemica, Cineribus clavellatis depuratis solutis similis.

* LIQUOR CORNU CERVI SUCCINATUS.

LIQUOR AMMONII SUCCINICI BOR. SUCCINAS AMMONIAE BAT. SUCCINAS AMMONIAE PYRO-ANIMALE LIQUIDUM BELG. SUCCINAS AMMONIAE LIQUIDUS BAV. SUCCINAS AMMONIAE PYRO-OLEOSUS SOLUTUS AUST. SPIRITUS CORNU CERVI SUCCINATUS. Bernsteinssäurer Hirschhorngeist. Bernsteinsäure Ammoniumflüssigkeit.

Rp. Salis Succini volatilis Unciam unam.

Solve in

Aquae destillatae Unciis octo.

Solutioni, ad 36° vel 40° calefactae, adde

Salis Cornu Cervi volatilis, quantum requiritur ad perfectum saturationis gradum. Filtra, ac serva vitro probe obturato.

Liquor flavescens, ponderis specifici 1,0494, = 8° Ar. Bl. Aq. gr.; odoris Olei animalis et Succini; saporis salis, pungentis, empyreumatici; colorem Chartae exploratoriae luteae in brunneum ne vertat; leni calore evaporatus, massam salinam relinquat, quae fortius exaestuata penitus diffugiat. Admixtis tribus partibus Spiritus Vini rectificatissimi clarus permaneat et sine sedimento; addito liquore Ferri saliti, praecipitatum brunneum producat, et album, in Aceto concentrato penitus resolubile, si cum liquore Sacchari Saturni misceatur.

† LIQUOR MERCURII NITROSI FRIGORE
PARATUS.

LIQUOR HYDRARGYRI NITRICI OXYDULATI HANN. NITRAS OXIDULI HYDRARGYRI LIQUIDUS BAV. PROTONITRAS HYDRARGYRI SOLUTUS. Kalt bereitetete salpetersaure Quecksilberflüssigkeit. Salpetersaure Quecksilberoxydulflüssigkeit.

Rp. Mercurii vivi depurati,
Acidi Nitri,

Aquae destillatae, singulorum Unciam unam.

Vas vitreum, cui Mercurius Acido, Aqua diluto, infusum est, immittitur aquae frigidae, et sic per octo vel quatuordecim dies loco frigido seponitur, donec neque bullae aëreae emergentes, neque diminutio Mercurii observantur. Vas interea ita clausum sit, ut Gas quidem effugere possit, aëri atmosphaerico vero liber aditus non pateat. Servetur super paululo Mercurii vivi, in vitro probe clauso, contra lucis accessum munito. Si forte secernatur Sal flavescens, succurendum est additione pauxilli Acidi Nitri.

Differt a LIQUORE MERCURII NITROSI CALORE PARATO. LIQUORE HYDRARGYRI NITRICI OXYDATI HANN. seu NITRATE HYDRARGYRI LIQUIDO BELG. DEUTO-NITRATE HYDRARGYRI SOLUTO. Salpetersaure Quecksilberoxydulflüssigkeit.

Sit limpidus; saporis caustici metallici nauseosi; a liquore Salis communis integre praecipitetur, ita ut liquidum residuum neque Alkalibus neque Aëre hepatico turbetur.

Dosis. Guttulae duae, sensim tres quatuorve, aqua destillata dilutae, bis singulis diebus.

LIQUOR SODAE OXYMURIATICAE.

LIQUOR NATRI CHLORICI. SUBCHLORURETUM SODAE LIQUIDUM. Drydirtzsalzsaure Soda: Flüssigkeit. Chlor: Soda Flüssigkeit.

Conduc Acidum Salis dephlogisticatum, uti Pag. descriptum legis, in solutionem Salis Sodae depuratae, ex parte una Salis Sodae depuratae et tribus partibus Aquae destillatae, dum saturata sit. Liquor obtentus diluitur sufficiente quantitate Aquae destillatae, ut sit ponderis specifici $1,0429 = 7^{\circ}$ Ar. Bk. Aq. gr. Serva in vitris pluribus, capacitatis unciarum circiter quatuor, obturaculis vitreis munitis, vesica tectis et charta nigra velatis, loco obscuro frigido.

Sit limpidus, decolor; odoris et saporis oxymuriatici; ponderis specifici dicti.

LIQUOR TERRAE FOLIATAE TARTARI.

LIQUOR KALI ACETICI BOR. ACETIS POTASSAE LIQUIDA BAT. ACETAS POTASSAE LIQUID. BAV. BELG. ACETAS LIXIVAE SOLUTUS AUST. Weinstein: Blättererde: Flüssigkeit. Essigsäure Kali: Flüssigkeit.

Rp. Terrae foliatae Tartari Partem unam.
Solve in

Aquae destillatae Partibus duabus.
Filtrā ac para ex tempore.

LIXIVIUM CAUSTICUM VEGETABILE.

LIQUOR KALI CAUSTICI BOR. POTASSA LIQUIDA BAT. BELG. GALL. POTASSA PURA LIQUIDA BAV. LIXIVA PURA LIQUIDA AUST. LIQUOR POTASSAE LOND. (LIXIVIUM SAPONARIORUM). Potasch: Aetzlauge. Aetzkali: Flüssigkeit.

Rp. Cinerum clavellatorum depuratorum Libras duas,

Aquae communis Libras sedecim.

Induntur in catinum ferreum mundum, lixivio ebullienti ingeruntur paulatim

Calcis vivae optimae Libra una cum dimidia vel Librae duae,

additione Aquae fervidae in pulverem tenuiorem dilapsae. Coquuntur per horam dimidiam, agitando spathula ferrea. Quam diu pars exigua lixivii filtrati, cum Acido quolibet mixta, ullam producit effervescentiam, tam diu Calx viva addenda, donec Aër fixus (Acidum carbonicum) plane absorptus sit; si vero, addito liquore Cinerum clavellatorum depuratorum, lixivium turbidum reddatur, plus liquoris Cinerum clavellatorum depuratorum adfundatur. Dein lixivium per manicam linteam filtratur et lagenae vitreae infunditur, quae obturanda est.

Residuum calcareum, e manica exemptum, denuo cum decuplo aquae communis coquitur, et lixivium filtratum priori additur

Quum primum liquores confusi resederint, clarum a sedimento in catinum ferreum mundum rursus defundatur et bulliat, donec unciae quatuor compleant vas, uncias tres aquae destillatae capiens. Lixivium semirefrigeratum in lagenam calefactam infunde, et, postquam subsederit, limpidum a sedimento separa et in vitris pluribus, probe obturandis, serva.

Potest etiam parari ex Parte una Lapidis caustici ac duabus Partibus Aquae destillatae.

Liquidum limpidum, plerumque flavescens; odoris lixiviosi; saporis paris caustici; pondus specificum $1,332 = 42^{\circ}$ Ar. Bk. Aq. gr. circiter aequans; cum Acido Salis neutralisatum vix effervescat et turbidum fiat; liquor neutralisatum addito liquore Kali oxalici (Salis Acetosellae) ne turbetur, neque affuso Spiritu Vini rectificatissimo; ceterum uti Lapis causticus, aqua solutus se habeat.

Eadem ratione paratur:

LIXIVIUM CAUSTICUM MINERALE.

SODA PURA LIQUIDA BAV. Soda-Aetzlauge. Reine Soda Flüssigkeit.

E Sale Sodae depurato et Calcis vivae quantitate necessaria.

✠ MAGISTERIUM BISMUTHI.

BISMUTHUM NITRICUM PRAECIPITATUM BOR. NITRAS BISMUTHI BAT. SUB-NITRAS BISMUTHI BAV. BELG. GALL. NITRAS BISMUTHI PRAECIPITATUS AUST. BISMUTHI SUBNITRAS LOND. MAGISTERIUM MARCASITAE. Bismuth-Niedererschlag. Salpetersaures Bismuthoxyd. Granischweiß.

Rp. Acidi Nitri Uncias sex.

Vasi vitreo ingeruntur, tum paulatim adduntur, Bismuthi optimi crasse contusi Unciae duae, vel quantum requiritur.

Prima parte soluta, alteram adde et sic perge, dum, adjuvante calore, sedimentum album pulverulentum, saturationem Acidi indicans, nascatur, vel nihil amplius solvatur.

Solutionem a residuo defunde, cum

Aquae fervidae dimidio

dilue, calidam adhuc filtra, et in vas idoneum

Aquae destillatae Libras duodecim

continens, sensim, et continue agitando effunde.

Praecipitatum inde ortum, defuso liquido claro supernatante, in filtrum immitte, ut humor, quantum fieri possit, separetur; e filtro exemptum et cum Aqua destillata ter elotum, dein exstillatum inter chartam bibulam loco tepido umbroso exsicca et vase vitreo, colore nigro obducto, obturaculo vitreo clauso, serva.

Pulvis albus, rarus, subcrystallinus; qui lucis et aëris accessu gryseus fit. Siccatus in aqua frigida vix, in fervida difficulter, ac solum in Acido Nitri totus et sine effervescentia solvatur; solutio saturata, Aqua destillata diluta,

affuso liquore Argenti nitrici, vel Acido Vitrioli non turbanda, et addita Aqua hydrosulphurata statim e nigro-brunnescat; calori e tubulo ferruminatorio emananti expositus, in vitrum flavum abeat.

Dosis. Granum dimidium, quod sensim usque ad grana quatuor, vel plura, augere licet trihorio quoque.

* MAGNESIA ALBA.

MAGNESIA CARBONICA BOR. CARBONAS MAGNESIAE BAT. SUB-CARBONAS MAGNESIAE BAV. BELG. GALL. CARBONAS MAGNESIAE PURUS AUST. MAGNESIAE SUB-CARBONAS LOND. MAGNESIA SALIS AMARI. *Weißer Magnesia. Bittererde. Kohlsäure Zalkerde.*

Rp. Salis amari venalis Libras sex.

Solve in

Aquae communis calidae Libris duodecim.

Solutionem filtra, et cum Aqua communi calida usque ad libras quadraginta octo dilue.

Rp. Cinerum clavellatorum depuratorum Libras quatuor.

Solve in

Aquae communis calidae Libris viginti quatuor, et solutionem filtra.

Solutiones ambae, subcalidae (40—50°), sensim commisceantur perpetua sub agitatione, ita tamen, ut caveas, ne tota Magnesia praecipitetur; quod si acciderit, nova Salis amari quantitas addenda est.

Resideat Magnesia; tunc liquorem defunde, et sedimentum elutione, primum cum aqua subcalida, dein cum aqua frigida, repetita, a partibus salinis integre liberatum, colo linteoingere, et exstillatum locoque calido siccatum vasis clausis serva.

Sit nivea, inodora, in frustis inter digitos friabilis et tunc vix palpabilis, perlevis, pulverata perrara, saporis subterrei; ab alkalibus fixis causticis ne solvatur, tota vero et cum effervescencia in Acido Vitrioli diluto partibus quinque, solutio saturata frigida clara maneat, et affuso liquore Salis Tartari perfecte saturati, vel Ammonii oxalici

ne turbetur, evaporata refrigerando crystallos solummodo Salis amari exhibeat. A partibus salinis et alkalinis libera sit, Magnesia cum Aqua destillata cocta et dein filtrata, liquoris Barytae nitricae et Argenti sulphurici ope vix Tartari vitriolati nec Salis digestivi (Kali sulphurici et muriatici) vestigia monstret, neque Chartam exploratoriam luteam mutet. Per horam calcinata alba maneat et nunquam rubicunda evadat, quod Manganum proderet.

MAGNESIA CALCINATA.

MAGNESIA USTA BOR. MAGNESIA BAT. BELG. LOND. MAGNESIA PURA BAV. AUST. GALL. Kalzinirte Magnesia oder Bittererde. Zafferde.

Magnesia alba, in crucibulo tecto, igni fortiori candefiat per horam et ultra, dum in Acidis absque effervescentia solvatur. Calida adhuc in vitro obturato servetur.

Sit candidissima, alba levior et minus palpabilis; cum Acidis nunquam effervescat; a partibus alkalinis et salinis libera reperiatur, charta exploratoria lutea decocto, e parte una Magnesiae calcinatae cum decem partibus Aquae destillatae parato, immersa ne mutetur; in Acido Vitrioli diluto, etsi lente, tamen omnis solvatur, solutione saturata clara; pura, uti Magnesia alba se habeat.

* MEL DESPUMATUM.

MEL DEPURATUM AUST. Gereinigter Honig.

Rp. Mellis crudi, optimi Partes quinque,
Aquae communis Partem unam.

Bulliant vase cupreo, stanno obducto; tunc adde sensim

Pulveris Concharum marinarum quantitatem sufficientem,
quae acidum Melli inhaerens absorbeat et expellat partes cereas, ope cochlearis despumatorii dein detrahendas. Mel ad consistentiam Syrupi spissioris evaporatum coletur per manicam e panno confectam. Serva loco frigidiore in vasis murrhinis vel porcellaneis, charta aut subere rite claudendis.

Sit brunneo-flavum, lucidum, odoris ac saporis dulcissimi, genuini, non empyreumatici.

MEL ROSARUM.

MEL ROSATUM BOR. BELG. MELLITUM DE RO-
SIS GALL. MEL ROSAE LOND. Rosenhonig.

Rp. Florum Rosarum pallidarum Uncias octo.

Affunde

Aquae fervidae Libras quatuor.

Macera per noctis spatium et colando exprime;
liquorem colatum cum

Mellis despumati Libris octo

leni igne ad Syrupi spissioris consistentiam de-
coque. Serva ut supra.

Sit saturatius, Melle despumato, tinctum; odore et sapore
sat rosaceo.

MELLAGO GRAMINIS.

EXTRACTUM GRAMINIS LIQUIDUM BOR. BAV.
BELG. Quecken-Dicksaft.

Rp. Extracti Graminis, quantum libet.

Dilue cum

Aquae fervidae sufficiente quantitate,
ut ad Syrupi spissioris consistentiam redigatur.
Serva, ut supra dictum.

Pari modo paratur:

MELLAGO TARAXACI.

EXTRACTUM TARAXACI LIQUIDUM BOR. BELG.
BAV. Löwenzahn-Dicksaft.

* ☉ MERCURIUS CALCINATUS RUBER.

HYDRARGYRUM OXYDATUM RUBRUM BOR. OXYDUM
HYDRARGYRI NITRATUM BAT. DEUTOXYDUM HYDRAR-
GYRI NITRATUM. BELG. OXYDUM HYDRARGYRI BAV.
OXYDUM HYDRARGYRI RUBRUM AUST. GALL. HYDRAR-
GYRI NITRICO-OXYDUM LOND. PER-OXYDUM HYDRARGYRI.
MERCURIUS PRAECIPITATUS SEU CORROSIVUS RUBER. Roth:

falcinirtes Queckſilber. Rother Präcipitat. Queckſilberoxyd.

Rp. Mercurii vivi depurati Partes duas.

Cucurbitae vitreae, balneo arenae impositae immisus, solve coquendo in

Acidi Nitri Partibus tribus.

Solutionem in vase porcellaneo vel vitreo, balneo arenae imposito, exsicca.

Sal siccum, in pulverem tenerrimum redactum, cum

Mercurii vivi depurati Partibus duabus

adspergendo pauxillo Aquae, usque ad plenam Mercurii vivi abolitionem, contere.

Quo facto, pulverem in cucurbitam vitream, latioris fundi,ingere; agglutinato alembico et applicato excipulo, Aquae uncias aliquot continente, vaporum iuncturis reliquis apertis, torreatur massa igne lento, sensim aucto, donec cucurbitae collum pelluceat, ac massa colorem atro-rubrum acquirat. Haec refrigerata squamas splendentes rubras exhibet, (est Mercurius praecipitatus ruber vetus officinarum) quae, protracta calcinatione, donec loco vaporum nitrosorum Gas Oxygenium emittere incipiat, (quod segmentum ligni candens, ad orificium cucurbitae admotum, inflammatione sua proderit), dein coctione in

Aquae destillatae Partibus decem, digestionem tandem calida per aliquot horas cum

Lixivii caustici diluti parva quantitate

ab omni Mercurio nitroso, si forte adhaereat, exacte liberetur. Pulvis remanens (Deut- seu Peroxydum Hydrargyri purum), repetita aquae destillatae calidae affusione probe elotus, et in filtro siccatus, vase murrhino vel vitreo, obturato et contra lucis accessum velato, servandus.

Pulvis lucide ruber, subtilissime praeparatus lacte aurantiacus, luci diu expositus nigrescens, ponderosus, Aqua insolubilis, in retorta aestuans primum colorem cinnabaris,

dein violaceum praebeat, ac Gas Oxygenium emittat, quod quum evanuerit, destillet Mercurius vivus, residuo nullo. In Aqua destillata fervida neutiquam, at in Acido Nitri et Salis, adjuvante calore, integre ac sine effervescentia solvatur. Ab Acido Nitri liber sit, quod recognoscet, si Aqua destillata cum illo cocta ac filtrata, instillato Spiritu Salis Ammoniaci caustico, clara permaneat.

Venalis in glebis occurrit, coloris cinnabarini, texturæ crystallinae, squamosae, nitentibus; Minio ne adulteratus sit, et in Acido Salis sine residuo ullo solvatur, signisque ceteris praeparatum dictum aequet, praesertim si ante usum coctione in Aqua destillata et digestionem cum Lixivio caustico depuretur.

Dosis. Interne datur ad octavam, quartam etiam dimidiam grani partem semel singulis diebus.

* † MERCURIUS DULCIS.

HYDRARGYRUM MURIATICUM MITE BOR. MURIAS HYDRARGYRI OXYDULATI BAT. MURIAS PROTOXYDI HYDRARGYRI BELG. MURIAS OXIDULI HYDRARGYRI MITIS BAV. MURIAS HYDRARGYRI MITIS AUST. MURIAS HYDRARGYRI DULCIS SUBLIMATUS GALL. HYDRARGYRI SUBMURIAS LOND. HYDRARGYRUM CHLORATUM. PROTOCHLORURETUM HYDRARGYRI. CALOMEL. PANACEA MERCURIALIS. Versüßtes Quecksilber. Calomel. Salzsaures Quecksilberoxydul.

Rp. Mercurii sublimati corrosivi Partes quatuor,
Mercurii vivi depurati Partes tres.

Mercurius sublimatus pulveratur in mortario lapideo, instillando quantitatem sufficientem Aquae destillatae, ut dissipatio pulveris, pharmaceutae perniciosa, impediatur. Pulverato addatur Mercurius vivus, terantur simul, donec nihil metallici supersit, quod visu percipi possit. Massa pulverulenta, calore tepido exsiccata, cucurbitis vel ampullis vitreis, ad tertiam partem voluminis implendis, operculis lapideis tectis, sublimetur in arenae balneo secundum artem. Quo peracto, fractisque vasis, materiam sublimatam puriorem crasse contere ac de novo sublima.

Hoc sublimatum, ab albicante ac metallico, in collo vasis vitrei haerente, depuratum, et a frustulis vitreis caute mundatum, supra porphyrita, affusa Aqua, in massam subtilissimam redigendum. Praeparatum cum Aqua destillata tepida pluries eluatur, et, filtro immisum, loco obscuro siccetur. Serva in vitris probe obturatis ac colore obscuro umbratis.

Massa subgrisea, albido-flavens, pellucida, vel compacta, vel crystallis obsita. Crystalla minima columnaria, oculo armato prismata tetragona obliqua, planis terminalibus quatuor inaequalibus acuminata, clara, splendoris adamantini praebeant; sit a globulis mercurialibus liber; ponderis specifici 7,176; trituratae sulphureo-flavescentis. Praeparatus et tritus sit flavide albus, vix palpabilis, inodorus; saporis mitis mercurialis; in Aqua vix, in Spiritu Vini rectificatissimo nullo modo solubilis; aestu totus diffugiat. Spiritus Vini rectificatissimus cum illo coctus et dein filtratus, affusa Aqua Calcis vivae, nullum praecipitatum flavum vel aurantiacum edat. Levigatus et cum liquore Natri hydroiodinici superfusus, colorem e flavo-viridescentem ducat, nequam rubellum; cum Lixivio vero caustico, vel Spiritu Salis Ammoniaci caustico tritus obscure nigrescat. Lucis accessu, praesertim recens praeparatus et adhuc humidus, griseus fit.

Dosis. Adeo inter se differt, ut a grano uno usque ad quinque bis terve singulis diebus detur.

⊕ MERCURIUS HYDROCYANICUS.

HYDRARGYRUM BORUSSICUM. CYANURETUM HYDRARGYRI GALL. HYDRARGYRUM HYDROCYANICUM BELG. HYDRARGYRUM BICYANATUM. Blausaures Quecksilber. Doppelt Cyanquecksilber.

Rp. Coerulei Parisiensis puri, pulverati Partes duas,
Mercurii calcinati rubri, levigati Partes tres.

Accurate mixta induntur in vas murrhinum et admiscentur

Aquae destillatae Partes sedecim.

Ebulliant, continua sub agitatione cum spatula ferrea, per dimidium horae, donec rubiginosum

colorem acceperit mixtio; tum per chartam bibulam filtra. Oxydum residuum elue

Aquae destillatae fervidae quantitate necessaria.

Liquores mixtos evaporare fac, donec gutta, corpori frigido instillata, concreseat. Refrigerio iam excute crystallos, quae, si flavescerent evadunt, resolutione in Aqua destillata et coctione cum

Mercurii calcinati rubri, levigati parva copia a ferro inquinante liberandae et nova crystallisatione depurandae sunt. Serva vase vitreo, probe obturato et colore nigro obducto, uti VENENUM.

Prismata alba pellucida, nitoris margaritarum, tetragona rectangula, seu oblique truncata, seu planis duobus vel quatuor acuminata, ponderosa, formet. Aëris accessu duraturus, odoris, dum pulveratur, borussico-nauseosi; saporis paris metallici, longe persistentis; igne expositus totus diffugiat. Solvatur in octo partibus Aquae destillatae; solutio ab Acido Salis et Aqua hydrosulphurata ac liquore Stanni muriatici decomponenda, cum primo praecipitatum albissimum, cum secunda nigerrimum, cum tertio cinereum (Mercurium vivum) edens, ac odorem Acidi Borussici spargens, nequitiam vero ab Acidis reliquis et Alkalibus mutanda, cum limatura Martis cocta Mercurium vivum exhibeat.

Usus. Pharmaceuticus.

* † MERCURIUS PRAECIPITATUS ALBUS.

HYDRARGYRUM AMMONIATO-MURIATICUM BOR.
MURIAS HYDRARGYRO-AMMONIACALE BAT. BELG.
MURIAS OXIDI HYDRARGYRI AMMONIACALIS BAV.
MURIAS HYDRARGYRO-AMMONIACALIS INSOLUBILIS
AUST. HYDRARGYRUM BICHLORATUM CUM OXYDO
ET AMMONIO MURIATICO. HYDRARGYRUM OXYD-
ATUM MURIATICUM AMMONIATUM. MERCURIUS COS-
METICUS. LAC MERCURIALE. Weißer Quecksilber-
Niederschlag oder Präcipitat. Basisches salzsaures Queck-
silberoxyd: Ammonium.

Rp. Mercurii sublimati corrosivi,
Salis Ammoniaci depurati, singulorum Uncias octo.

Solve in

Aquae destillatae fervidae Libris octo.

Filtra et instilla

Sal Sodae depuratum, in Aqua solutum,
quam diu pulvis albissimus praecipitatur.

Hunc, fluido claro defuso, Aqua destillata frigida
penitus edulcora, et inter chartam bibulam calore 15°
— 20° loco umbroso bene exsicca, ac in vitris probe
clausis, contra lucem munitis, serva.

Massa sit nivea, friabilis, pulverata vix palpabilis, valde
depingens; inodora; primum fere insipida, deinde parum
metallici taediosi, et simul caustici saporis. Solvatur vix in
sexcentis fere partibus Aquae calore 14°, neque a Spiritu
Vini rectificatissimo. Candefacta penitus diffugiat. In Acido
Nitri ac Salis tota, et sine effervescencia solvatur. Cum
Lixivio caustico vegetabili trita flavescat, Alkali volatile
eructans; a Spiritu Salis Ammoniaci caustico ne mutetur.

Usus. Externe.

† MERCURIUS SOLUBILIS HAHNEMANNI.

HYDRARGYRUM OXYDULATUM NIGRUM BOR. OXYDULUM
HYDRARGYRI HAHNEMANNI BAT. PROTOXYDUM HYDRAR-
GYRI NITRICO-AMMONIACALE BELG. OXIDULUM HYDRAR-
GYRI SALINUM BAV. OXYDULUM HYDRARGYRI AMMONIA-
CALE AUST. OXIDUM HYDRARGYRI NIGRUM MEDIANTE
AMMONIAE PRAECIPITATUM GALL. SUB-PROTO-NITRAS
HYDRARGYRI ET AMMONIAE. HYDRARGYRUM OXYDULA-
TUM NITRICO-AMMONIATUM. MERCURIUS PRAECIPITATUS
NIGER. TURPETHUM NIGRUM. *Hahnemanns auflösliches*
Quecksilber. Schwarzes Quecksilberoxydul.

Rp. Acidi Nitri Uncias quinque.

Ingerantur in loco frigido cucurbitae, vasi amplo,
Aqua frigida pleno, immersae, tunc infundatur pau-
latim, ita ut subita dissolutio et exaestuatio vi-
tentur

Mercurii vivi depurati Uncia dimidia.

Hac fere soluta, denuo sensim addatur

Mercurii vivi depurati Uncia una,

cuius similiter lenta dissolutio, vix aliquantum agitando mixta cum spathula fictili, maturari debet. Eadem cautione adhibita dissolvantur denique, quantum fieri potest

Mercurii vivi Unciae tres cum dimidia, ut tota portio, per vices in Acidum ingesta, uncias aequet quinque.

Post sex circiter dies, cum, sub iterata agitatione, nullae amplius ascendunt bullae, et omnia fere mixta in albam massam salinam sunt mutata, defundatur liquor, et subitanea cucurbitae inversione effundatur restans Mercurii, nondum soluti, portio; massae autem salinae, cucurbitae adhuc inhaerentis, excretio strenua agitatione vasis, et affusa circiter uncia dimidia Aquae destillatae promoveatur.

Sal e cucurbita depromptum filtro ingeratur, et postquam omnis liquor defluerit, cum Aquae destillatae uncia una cito abluatur, ac super charta bibula, nullo adhibito calore, siccetur.

Siccatum ac in pulverem tritum vasi vitreo ingeratur, eique infundantur

Aquae destillatae Librae quinque.

Mixta tam diu bacillo vitreo vel novo fictili agentur, donec e pulvere fundum petente, nihil amplius solvatur. Tunc post duodecim horarum intervallum, liquor pellucidus decantetur in vas vitreum, eique infundatur paulatim et sub perpetua agitatione cum bacillo supra memorato

Spiritus Salis Ammoniaci caustici, cum sextuplici pondere Aquae destillatae diluti, sufficiens quantitas,

tam diu, nec ultra, quam exenta et filtrata liquoris supernantis pars exigua, adfuso Spiritu Salis Ammoniaci caustico, nullum dein praecipitatum nigrum, sed cinereum edit.

Iam mixta per aliquot temporis minutas vehementer agentur, et sedimentum, inter quietem ortum, defundendo statim a liquore innatante liberetur, tum pluries cum Aqua destillata eluatur, donec, de-

fusa illa, a Spiritu Salis Ammoniaci caustico non amplius turbetur.

Deinde puls nigra filtro, ex charta bibula confecto, immittatur, ut exstillet humor, premendoque, pluribus chartae plagulis involuta, penitus siccetur, ac denique loco tepido, luci minime obnoxio, exarescat, ut in mortario porcellaneo in pulverem redigi possit. Vitro, obturaculo claudendo, colore nigro velato servetur.

Pulverem vix palpabilem, nigrum, nitoris holoserici, ponderosorem praebeat. Sit inodorus, saporis mitioris mercurialis; madefactus ac intra manus fortiter tritus, globulos mercuriales metallicos exhibeat. Aestui expositus integre diffugiat. In Aqua ne solvatur, maxima ex parte vero in Acido Aceti calido, relictis globulis mercurialibus.

Dosis. Granum unum usque sex quotidie.

* ☉ MERCURIUS SUBLIMATUS CORROSIVUS.

HYDRARGYRUM MURIATICUM CORROSIVUM BOR. MURIAS HYDRARGYRI BAT. MURIAS DEUTOXYDI HYDRARGYRI BELG. MURIAS OXIDI HYDRARGYRI CORROSIVUS BAV. MURIAS HYDRARGYRI CORROSIVUS AUST. MURIAS HYDRARGYRI OXYGENATUS GALL. HYDRARGYRI OXYMURIAS LOND. DEUTO-CHLORURETUM HYDRARGYRI. HYDRARGYRUM HALOIDATUM. HYDR. PERCHLORATUM. HYDR. HYDROCHLORICUM. *Ätzender Quecksilbersublimat.* *Ätzendes salzsaures Quecksilber.* *Salzsaures Quecksilberoxyd.*

Rp. Mercurii vivi depurati Uncias decem,
Salis communis depurati, siccati Uncias octo,
Magnesiae nigrae pulveratae Uncias sex.
In mortario porcellaneo simul terantur, donec globuli Mercurii disparuerint, tunc adde
Olei Vitrioli Anglici Uncias undecim,
celeriter agitando.

Massa, primum liquida, Gas muriaticum suffocans eructat; dein solida, ac bene contrita retortae vitreae immittitur, cuius dimidiam partem impleat, et quae

balneo arenae ad dimidium immersa, incalescat usque ad sublimationis gradum inferiorem. Sublimatione peracta, et retorta fracta, sublimatum album, splendens caute collige et serva in vasis murrhinis vel vitreis, probe obturatis, contra lucem munitis, ut VENENUM.

Ad deminuendum periculum nunquam ultra copiam praescriptam uno tempore para, et cave, ne, vase casu aliquo fracto, vaporibus te exponas.

Velociter sublimatus, referat massam salinam, albam, pellucidam, radiatam; sublimatione lenta paratus, crystallata minora, alba, lucida, prismatica-acicularia; trituratae niveae; ponderis specifici 5,14. Sit inodorus, saporis metallici, venosus-acris, taediosus; atmosphaera duraturus, minori caloris gradu, quam Mercurius dulcis, sublimabilis sine residuo; calore temperato in viginti partibus Aquae destillatae, et in duabus tribusve Aquae bullientis, in Spiritus Vini rectifissimi partibus tribus et in quatuor Naphthae Vitrioli rectificatae solubilis. Solutio aquosa Aqua Calcis vivae instillata, primum flava, dein, affusa maiore copia reagentis dicti, aurantiaca et lateritii coloris evadat, ac praecipitatum pari colore infectum edat. Lixivium causticum, solutioni instillatum, praecipitatum rutilo-flavum, dein, uberius affusum, sedimentum cerinum, Spiritus Salis Ammoniaci causticus vero album producat; a liquore Natri hydroiodinici colore puniceo specioso praecipitatur.

Dosis. Octava, quarta, etiam et dimidia grani pars semel singulis diebus.

* ✠ MERCURIUS VIVUS DEPURATUS.

HYDRARGYRUM DEPURATUM HANN. HYDRARGYRUM PURUM BAV. Reines Quecksilber.

Si venalis non bonae notae sit, sequenti modo depura.

Rp. Mercurii vivi venalis Uncias decem,
Mercurii nitrosi crystallisati, uti, inter parandum
Mercurium solubilem Hahnemanni, sed ex
Mercurio vivo venali obtinetur, Unciam
unam,
Aquae destillatae Uncias quatuor.

Mercurius nitrosus in Aqua destillata solvitur, liquor turbidus cum Mercurio per horas duas vase idoneo, subinde agitando coquitur.

Tunc liquor defunditur, et Mercurius cum Aqua destillata abluitur, quem, premendo per pellem caepae percolatum, vase murrhino vel vitreo obturato serva.

Physice ac chemice aequae se habeat, uti de Mercurio vivo venali puro Parte I. dictum est.

MIXTURA SIMPLEX.

MIXTURA PYRO-TARTARICA BOR. Einfache Mixtur.
Brenzliche Weinstein-Mixtur.

Rp. Spiritus Angelicae compositi Uncias tres,
Spiritus Tartari Uncias duas.

Mixtis sensim instilla

Acidi Vitrioli concentrati puri Drachmas duas.

Paratur ex tempore.

MIXTURA SULPHURICO-ACIDA BOR.

Vide Pag. 227.

MUCILAGO GUMMI ARABICI.

Arabischer Gummi-Schleim.

Rp. Pulveris Gummi Arabici Partem unam,
Aquae destillatae Partes duas.

Solve terendo in mortario lapideo, Gummi et Aquam alternis vicibus affundens, ut fiat Mucilago, quam ita depurabis, ut eum residere sinas

Eadem ratione paratur:

MUCILAGO GUMMI TRAGACANTHAE.

Tragant-Schleim.

E parte una Gummi et quadraginta octo partibus
Aquae fervidae.

MUCILAGO SEMINUM CYDONIORUM.

Quittensamen: Schleim.

Rp. Seminum Cydoniorum Partem unam.

Affunde

Aquae destillatae Partes duas et triginta.

Macera leni calore in vitro, saepius probe quassando, ut fiat Mucilago, denique cola.

* NAPHTHA ACETI.

AETHER ACETICUS. Esig: Naphtha oder Aether.

Rp. Terrae foliatae Tartari Libram unam.

Retortae vitreae tubulatae, arenae impositae, immisae, ac excipulo vitreo amplo, ope luti farinosi et vesicarum, adaptato, aqua frigida vel nive refrigerato, affunde per tubulum

Olei Vitrioli Nordhusani Libram dimidiam,
antea caute mixti cum

Spiritus Vini rectificatissimi Libra una.

Destillantur leni igne Unciae decem, quas cum liquore Cinerum clavellatorum depuratorum dilutiore misce, ut Naphtha ab Acido separetur; tunc Naphthae separatae adde Salis Ammoniaci fixi (Calcariae muriaticae) tantum, quantum ad separandum Spiritum et Aquam adhaerentem opus est.

Mixta stent, identidem conquassata, per dies plures. Quo facto Naphtha, a lixivio salino defusa, leni calore rectificetur, et in vitro, obturaculo vitreo probe clauso, loco frigido servetur.

Sit hyalina, ponderis specifici 0,880 = 23^o Ar. Bk. Aq. lev. Odoris pergrati, penetrantis; saporis suavis, os refrigerantis, acethico-aetherei. Inflammata Acidum Aceti evolvens; decursu temporis ne mutetur, Lixivio autem caustico affuso decomponatur. Aqua octavam partem ponderis sui solvat, solutio Chartam exploratoriam coeruleam ne mutet; instillata Aqua hydrosulphurata nequam nigrescat, nec Plumbi indicium prodat. Non tam volatilis sit, quam Naphtha Vitrioli.

* NAPHTHA VITRIOLI.

AETHER SULPHURICUS. Vitriol: Naphtha. Schwefels Aether.

Rp. Olei Vitrioli Nordhusani,
Spiritus Vini rectificatissimi, singulorum Li-
bras tres.

Oleum Vitrioli sensim et caute Spiritui Vini, in cucurbitam infuso, instilletur, interdum agitans. Iam mixtura immittatur in retortam vitream tubulatam; excipulo peramplo, identidem aqua frigida vel nive refrigerando, adaptato, iuncturisque cum luto farinoso ac vesicis clausis, instituatur destillatio ex arenae balneo eo calore, ut mixtura protinus ebulliat, quam diu Naphtha forma striarum ramosarum ad parietes colli retortae transeat, neque vapores in rostro compareant.

Residuo refrigerato affunduntur per tubulum
Spiritus Vini rectificatissimi Unciae duode-
viginti.

Fiat destillatio, uti antea. Quae ratio, cum simili Spiritus Vini quantitate, bis terve repeti potest.

Liquori aethereo, destillationibus his repetitis ob-
tento, addatur

Lixivii caustici dilutioris, quantum sufficit
ad absorptionem Acidi sulphurosi. Naphtha su-
pernatans a reliquo fluido separetur, et Salis Am-
moniaci fixi ope, uti Naphtha Aceti, Spiritu et Aqua
quam maxime privata, calore lenissimo rectificetur,
quam diu purissima et fragrantissima transit. In
vitrīs, obturaculis vitreis probe clausis, loco frigidus
servetur.

Sit hyalina, fluidissima, pervolatilis, ita ut cuti in-
stillata sponte citoque, sine residuo humido, diffugiat; pon-
deris specifici $0,732 = 60^\circ$ Ar. Bk. Aq. lev. (optima) vel
 $0,742 = 59^\circ$ Ar. Bk. Aq. lev.; odoris gravis, penetrantis,
proprii; saporis pungentis, primum calidi, dein os per-
refrigerantis aetherei; valde inflammabilis, etiam temperatura
communi in statu vaporis. Tactu aëris atmosphaerici mute-
tur; aqua decimam partem ponderis sui solvat. Nec Acido

sulphureo inquinata sit, quod odoris, saporis et Chartae exploratoriae coeruleae ope cognosces, nec Oleum Vini redolet.

* NITRUM DEPURATUM.

KALI NITRICUM DEPURATUM BOR. NITRAS POTASSAE DEPURATUM BAT. BELG. NITRAS POTASSAE PURUS BAV. NITRAS LIXIVAE AUST. NITRAS POTASSAE PURGATUS GALL. DEUTO NITRAS POTASSII. Gereinigter Salpeter. Gereinigtes salpetersaures Kali.

Rp. Nitri crudi, quantum libet.

Catino cupreo, stanno obducto, immissum solve coquendo in

Aquae communis duplo.

Tum guttatim instilla

Liquorem Cinerum clavellatorum depuratorum, quamdiu liquidum inde turbetur, dein per chartam bibulam filtra, et ad crystallisandum loco frigido sepone. Crystallos ortas collige et super charta loco tepido sicca.

Quum liquor residuus, ad dimidium evaporatus, denuo crystallos edit, haec agendi ratio cum lixivio remanente repetenda est, dum crystallos ortae purae reperiuntur. Serva vase clauso loco sicco.

Prismata alba, pellucida, longa hexagona-irregularia vel truncata, vel planis duobus, rarius sex, convergentibus, acuminata, saepius concreta et inde sulcata, ceterum crystallos Nitri crudi aequant. Solutio in aqua destillata, affuso liquore Argenti nitrici vix turbanda, addita Aqua Barytae, aequae ac admixto liquore Salis Tartari, clara permaneat.

OLEUM ABSINTHII DESTILLATUM.

OLEUM ABSINTHII AETHEREUM. Destillirtes Wermuthöl.

Rp. Summitatum Absinthii recentium, modice siccatarum, comminutarum, quantum placet, Aquae communis Octuplum.

Fiat destillatio, e vesica cuprea, stanno intus obducta, munitaque alembico una cum canali refrigeratorio e stanno puro confecto, sub continua

aquae ebullitione. Dimidia parte vel duabus trientibus partibus aquae adhibitae, nunc oleum aethereum continentis, in excipulum transactis, cesset destillatio, et oleum aethereum secundum artem separetur. Aqua destillata, oleo saturata, cum nova Absinthii copia, addita aquae communis quantitate sufficiente, denuo destilletur, et oleum depleatur. Haec agendi ratio repetatur, donec olei desideratam quantitatem obtineris.

Ad separanda olea, aqua leviora, excipulum cum collo angusto adhibe, ex quo ope siphonis e vitro confecti, vel filorum gossypiorum, quae altera extrema parte in oleum, altera in lagenulam, excipuli collo appensam, demergunt, exhaurienda sunt; olea vero aqua graviora infundibulo vitreo seiungantur.

Si e brodio extractum paras, illud, adhuc ebulliens, in vas terreum vitreatum cola, et dein lege artis evaporare fac.

Serva, ut caetera olea destillata, in vitro, obturaculo vitreo probe claudendo, loco frigidiori, obscuro.

Viride, interdum flavum, etiam brunnescens occurrit; saporis sit aromatico-amari, fastidiosi.

Olea destillata (aetherea), etiam refrigerata, ne sint spissa, paucis exceptis, quae temperatura, frigus glaciale parum superante, coeunt; nec lucis nec aëris accessu mutata vel inspissata; ebulliendo diffugiant; chartae illita et calore evaporata maculas adiposas in hac ne relinquunt; in Spiritu Vini rectificatissimo et aliis oleis destillatis facillime solvantur; in aqua, etsi difficulter et parum solvantur, tamen aliquid sui odoris et saporis illi tribuant, eam vero ne lacteam reddant; a cupro libera sint, inde cum aqua et guttulis aliquot Acidi Nitri conquassata, dein separata, simul aqua acidula cum Alkali volatili neutralisata, addito liquore Kali ferreo-borussici, praecipitatum rutile brunneum ne exhibeant.

Eadem methodo, sed pro diversis plantarum partibus cum maiore vel minore aquae quantitate, destillantur:

* OLEUM ANISI DESTILLATUM.

OLEUM AETHEREUM ANISI. Destillirtes Anisöl.

E seminibus probe contusis.

Coloris straminei, clarum; ponderis specifici 0,9770; odoris proprii; saporis dulcis, mitis, dein acriusculi; frigore concresecat, et massam crystallinam praebeat.

OLEUM AURANTIORUM DESTILLATUM.

OLEUM AETH. AURANTIORUM. Destillirtes Pomeranzenöl.

E corticibus contusis, cum copia aquae maiori.

Flavescens, clarum, fluidissimum; ponderis specifici 0,888; fragrans; saporis grati aromatici, non, uti vetustate corrupti, acris.

OLEUM CALAMI DESTILLATUM.

OLEUM AETH. CALAMI. Destillirtes Kalmusöl.

E radicibus concisis, cum copia aquae maiori.

E brunneo-flavescens, clarum; ponderis specifici 0,899 (temp. 20° R.), fragrantissimum; saporis amari, aromatici, subcamphorati.

OLEUM CARVI DESTILLATUM.

OLEUM AETH. CARVI. Destillirtes Kümmelöl.

E seminibus probe contusis.

Pallide-flavum, lucis accessu brunnescens, clarum; ponderis specifici 0,914; saporis aestum ori excitantis, longe persistentis; odoris proprii.

* OLEUM FOENICULI DESTILLATUM.

OLEUM AETH. FOENICULI. Destillirtes Fenchelöl.

E seminibus probe contusis.

Flavescens, clarum; ponderis specifici 0,974; saporis dulciusculi, proprii, mitis; odoris paris; compositum e duobus oleis, quorum unum fluidum, et aqua solubilius volatiliusque apparet, quam alterum, quod pondere aquam superat, et frigore in crystallos largas, albas, laminarum formam prae se ferentes abit.

* OLEUM IUNIPERI DESTILLATUM.

OLEUM AETH. IUNIPERI. Destillirtes Wachholderbeerenöl.

E baccis maturis, recenter collectis, contusis.

Ad usum externum et veterinarium venale adhibere licet.

Flavescens; ponderis specifici 0,8717—0,8607; saporis ac odoris noti. In Spiritu Vini rectificatissimo difficilius, in absoluto vero persolubile.

OLEUM MAIORANAE DESTILLATUM.

OLEUM AETH. MAIORANAE. Destillirtes Majoranöl.

Ex planta florente incisa.

Recens flavo-virens, tandem brunneo-virens; facile lentescens; ponderis specifici 0,980; odoris minus grati, quam herba.

OLEUM MENTHAE CRISPAE DESTILLATUM.

OLEUM AETH. MENTH. C. Destillirtes Krause; Münzenöl.

Ex planta florente incisa.

Flavescens, interdum viridulum, clarum, perliquidum; ponderis specifici 0,898; fragrans; saporis proprii, amariusculi, subrefrigerantis.

* OLEUM MENTHAE PIPERITIDIS DESTILLATUM.

OLEUM AETH. MENTH. P. Destillirtes Pfeffer; Münzenöl.

Ex planta florente incisa.

Flavescens seu citrinum, rarius viridulum, clarum; ponderis specifici 0,909; fragrans; saporis austeri, camphorati, aestum ori excitantis, dein refrigerantis.

OLEUM RUTAE DESTILLATUM.

OLEUM AETH. RUTAE. Destillirtes Rautenöl.

Ex planta florente, recente, incisa.

Lucide flavum; ponderis specifici 0,890; graveolens; saporis ingrati, acriusculi.

† OLEUM SABINAE DESTILLATUM.

OLEUM AETH. SABINAE. Destillirtes Sadebaumöl.

Ex herba cum ramulis recentibus concisis.

Ex albido flavescens, limpidum, perliquidum; ponderis specifici 0,9214; odoris nauseosi, graveolentis; saporis paris, amaro-acris, resinosi.

OLEUM SALVIAE DESTILLATUM.

OLEUM AETH. SALVIAE. Destillirtes Salbeyöl.

Ex planta florente.

Flavescens, clarum, perliquidum; ponderis specifici 0,864; fragrans; saporis proprii, aciduli, subcamphorati.

OLEUM TANACETI DESTILLATUM.

OLEUM AETH. TANACETI. Destillirtes Rheinfarnöl.

E floribus recentibus concisis.

Flavum, lucidum; ponderis specifici 0,946; saporis acris, amari.

OLEUM THYMI DESTILLATUM.

OLEUM AETH. THYMI. Destillirtes Thymianöl.

Ex planta florente incisa.

Crudum badium, rectificatum incolor, limpidum, perliquidum; ponderis specifici 0,874; fragrans; saporis acris, aestum ori excitantis.

OLEUM VALERIANAE DESTILLATUM.

OLEUM AETH. VALERIANAE. Destillirtes Baldrianöl.

E radicibus concisis, modice siccatis.

Flavum, lucidum; ponderis specifici 0,947; graveolens; saporis amariusculi, acris, aromatici, subcamphorati, ingrati.

* OLEUM AMYGDALARUM DULCIUM.

Süß: Mandelöl.

Rp. Amygdalarum dulcium, non rancidarum, quantum vis.

Ope lintei crassioris pulverem, eis adhaerentem, deterge; tunc contusas, et sacco cilicino aut canabino inclusas prelo ferreo, parum tepefacto, sensim exprime, donec omne oleum fuerit extusum, quod, per quietem defaecatum, caute a faecibus defundatur. Servetur in vasis obturatis loco frigidus.

Recenter expressum turbidum, cum resedit limpidum et subilavens, perspicuum, pingue-fluidum; ponderis specifici 0,9135 = 16° Ar. Bk. lev.; odore ac sapore Amygdalarum dulcium, non rancido. Frigore glaciali ne concreascet. Vix in quadraginta partibus Spiritus Vini absolute solubile, cum Naphtha Vitrioli optima omni proportione miscendum.

Pari modo exprimitur:

* OLEUM PAPAVERIS ALBI.

Weiß: Mohnöl.

E seminibus Papaveris, probe contusis.

Flavescens, tandem aureum, clarum, paululum spissum; ponderis specifici 0,9239 = 14° Ar. Bk. lev.; nullum paene odorem spargens; saporis grati, dulciusculi.

OLEUM CAMPHORATUM.

Kamphoröl.

Rp. Camphorae tritae Partem unam cum dimidia,
Olei Olivarum Partes septem.

Solve digerendo.

OLEUM CARYOPHYLLORUM DESTILLATUM.

OLEUM CARYOPH. AETH. Destillirtes Gewürznelkenöl.

Rp. Caryophyllorum aromaticorum Libras duas.
In pulverem redactis adde

Salis communis Libras duas,

Aquae communis Libras sedecim.

Macerentur per horas duodecim, et destillantur modo dicto. Aqua destillata vero, oleo, in fundo

excipuli subsidente, defunditur et iisdem Caryophyllis residuis, affundatur, ut denuo destillet, quam agendi rationem pluries repetere potes. Oleum obtentum cum priori misceatur, et uti caetera olea destillata servetur.

Primum coloris straminei, dein flavi, tandem rubelli fit, clarum, nondum vetustate brunnescens; ponderis specifici 1,042; fragrantissimum; saporis aromatici, proprii, urentis.

Pari ratione destillentur:

OLEUM CINNAMOMI ACUTI DESTILLATUM.

OLEUM CINNAMOMI CEYLANICI AETHEREUM. Destillirtes ächtes oder ceylonisches Zimmtöl.

E cortice Cinnamomi acuti.

Coloris lutescentis, mox fulvi; ponderis specifici 1,035; fragrantissimum; saporis primum dulciusculi, dein aestum ori excitantis, peraromatici.

* OLEUM CINNAMOMI SINENSIS DESTILLATUM.

OLEUM CASSIAE CINNAMOMEAE DESTILLATUM S. AETHEREUM. Destillirtes chinesisches, oder Cassia-Zimmtöl.

E cortice Cassiae cinnamomeae.

Primum coloris flavescens, mox aurei, lucidum; ponderis specifici 1,045; saporis primum dulcis, dein aestum ori excitantis, pungentis.

OLEUM MACIDIS DESTILLATUM.

OLEUM AETHEREUM ARILLI MYRISTICAE MOSCHATAE BAV. Destillirtes Macisöl.

E Macide.

Coloris fulvi; paulum spissum; ponderis specifici 0,940; odoris Macidis, sed fortioris, grati; saporis ab initio mitis, postea acris.

OLEUM SASSAFRAS DESTILLATUM.

OLEUM SASSAFRAS AETH. Destillirtes Sassafrasöl.

E ligno Sassafras.

Unica destillatio sufficit.

Citrini coloris, perspicuum, non spissum; ponderis specifici 1,094; fragrans; odoris Fabae Pichurim similis; saporis levis aromatici.

OLEUM CHAMOMILLAE DESTILLATUM.

OLEUM CHAMOMILL. AETH. Destillirtes Kamillenöl.

Rp. Florum Chamomillae vulgaris, modice siccatorum, Libras triginta,
 Olei de Cedro Unciam dimidiam,
 Aquae communis quantitatem sufficientem.

Fiat lege artis destillatio. Oleum destillatum et aqua destillata, cum nova florum Chamomillae et Olei de Cedro copia praescripta, addita aquae communis quantitate sufficiente, tam diu destilletur, donec olei desiderata quantitas obtenta fuerit.

Obscure laezulinum, vix perspicuum; saporis aromatici penetrantis, calescentis, longe persistentis.

OLEUM CHAMOMILLAE COCTUM.

OLEUM INFUSUM CHAMOMILLAE. Gekochtes Kamillenöl.

Rp. Florum Chamomillae vulgaris siccatorum et incisorum Libram dimidiam,
 Olei Olivarum, vel Papaveris, Libras duas.

Digeruntur in lebetæ stanneo, vel murrhino clauso per plures horas balneo aquae, tunc oleum exprimitur et seponitur, ut partes crassiores subsidant; tandem oleum limpidum effunde, et vase vitreo, vel murrhino obturato, serva, ast nunquam ultra dimidium annum.

Pari methodo parantur:

OLEUM ABSINTHII COCTUM.

OLEUM INFUSUM ABSINTHII. Gekochtes Barmuthöl.
E summitatibus.

OLEUM HYPERICI COCTUM.

OLEUM INFUSUM HYPERICI. Gekochtes Johannisblumenöl.
Ex floribus.

* OLEUM HYOSCIAMI COCTUM.

OLEUM INFUSUM HYOSCIAMI. Gekochtes Bilsenkrautöl.
Ex herba.

OLEUM LILIORUM ALBORUM COCTUM.

OLEUM INFUSUM LILIORUM ALBORUM. Weiß; Lilienöl.

Rp. Florum Liliorum alborum recentium Libram
dimidiam,
Olei Olivarum provincialis Libram unam cum
dimidia.

Digeruntur in lebetē stanneo, balneo aquae im-
posito, ad humoris evaporationem; tunc oleum ex-
primitur ac refrigeratum servatur, ut supra dictum est.

Olea cocta, ratione Olei, sicut hoc se habeant, ratione
coloris ac odoris, uti partes plantarum adhibitarum.

OLEUM MARTIS.

LIQUOR FERRI MURIATICI OXYDATI HANN. MURIAS
FERRI LIQUIDUM BELG. Eisenöl. Salzsäure Eisenoxyd-
Flüssigkeit.

Rp. Ferri saliti Partes quatuor.
Solve in

Aquae destillatae Partibus sex,
Filtrā ac para ex tempore.

OLEUM OVORUM.

Eyeröl.

Rp. Vitellorum Ovorum recentium, quantum vis.
Catino stanneo, balneo aquae imposito, indu-
rescant et pistilli lignei ope agitentur, donec humor
exhalatus sit et massa, digitis pressa, oleum emittat;
tum sacculo linteo inclusam, prelo ferreo, aqua
bulliente calefacto, subiice. Oleum expressum in
vitro obturato, vel olla porcellanea obturata serva.

Sit atmosphaera temperata consistentiae linimenti, fri-
gore indurescat; coloris vitellini; odoris unguinosi, non
rancidi; saporis paris.

OLEUM SUCCINI RECTIFICATUM.

OLEUM SUCCINI BOR. OLEUM AETHEREUM SUCCINI
BAV. OLEUM SUCCINI DEPURATUM BELG. Gereinigtes
Bernsteinöl.

Rp. Olei Succini, in praeparatione Salis Succini volatilil obtenti,

Carbonis vegetabilis praeparati, singulorum Partes aequales.

Retortae vitreae tubulatae immisiss destillet Oleum, quam diu colore non infectum transit. Serva in lagenulis, quae complectuntur drachmas duas, obturaculis vitreis, resina firmandis, loco obscuro.

Albidum seu vix flavescens, perspicuum, non spissum; ponderis specifici 0,876; odoris proprii; saporis aromatico-acris; summe volatile et inflammabile. Atmosphaerae tactu sensim colorem brunneum induit. Cum Acido Nitri fumante resinam, Moschus artificialis dictam, exhibeat.

* OLEUM TEREBINTHINAE DEPURATUM.

OLEUM TEREBINTHINAE BOR. OLEUM AETHEREUM LARICIS RECTIFICATUM BAV. SPIRITUS TEREBINTHINAE. Reines Terpenthinöl. Terpenthinspiritus.

Rp. Terebinthinae Venetae, quantum libet, Aquae communis triplum.

Destilla lento igne, ex vesica, stanno intus obducta, ac alembico et canali refrigeratorio stanneo munita, tam diu, quam prodit oleum; quod post distillationem ab aqua, simul abstracta, separa, et vitris bene obturatis serva.

Residuum in vesica praebet:

TEREBINTHINAM COCTAM.

Gefochter Terpenthin.

Quam ex aqua exemptam, in balneo aquae evaporare fac, donec pars lapidi infusa indurescat; tum serva.

Oleum Terebinthinae, quod ex Italia et Gallia advehitur optimum, si pari quantitate aquae rectificatur, satis depuratum est.

Limpidum, decolor; ponderis specifici 0,870; liquidissimum; odoris proprii gravis; saporis amaro-ardentis. Reliqua uti in Oleo Terebinthinae venali se habent.

* OXYMEL AERUGINIS.

UNGUENTUM ACETITIS CUPRI CUM MELLE. BAT. BELG.
 OXYMEL OXIDULI CUPRI BAV. MELLITUM DE ACETATE
 CUPRI GALL. LINIMENTUM AERUGINIS. UNGUENTUM
 AEGYPTIACUM. Grünspan-Sauerhonig.

Rp. Aeruginis pulveratae Uncias tres.

Coque cum

Aceti crudi Libra una.

Mellis despumati Libris duabus,

ad Mellis consistentiam. Serva vasis murrhinis,
 bene clausis.

Sit lucide e purpureo-brunneum; odoris acetici melliti,
 metallici, ingrati; saporis paris cuprei, nauseosi.

* OXYMEL SCILLAE.

OXYMEL SCILLITICUM. Meerzwiebel-Sauerhonig.

Rp. Squamarum Radicis Scillae siccatarum et
 incisarum Uncias quatuor cum dimidia,

Aceti Vini Libras duas.

Per dies sex in vitro clauso, tepide maceratis,
 coletur Acetum et filtretur.

Rp. Huius Aceti Scillae Libram unam,

Mellis despumati Libras quatuor.

Evaporent in lebetæ stanneo ad syrupi consisten-
 tiam, tunc coletur per manicam e panno confectam.
 Serva in vitro obturato, loco frigido.

Sit Melle despumato rubicundius; ponderis specifici cir-
 citer 1,300 = 39—40° Bk. gr.; odore acidulo, et sapore
 melleo acetico, valde amaro, subacri.

Pari methodo paratur:

* OXYMEL SIMPLEX.

Sauerhonig.

Cum Aceto Vini.

Sit lucide brunneum; ponderis specifici 1,300 = 39—
 40° Bk. gr.; saporis et odoris mellei, acetici.

PASTA ALTHAEAE.

Cibisch-Zucker. Husten-Zucker.

Rp. Radicis Althaeae concisae Unciam unam.

Ebulliat in

Aquae communis Libris quatuor,
ad partis dimidia consumptionem. In colatura
dissolve

Gummi Arabici purissimi,

Sacchari albi, singulorum Libram unam,

et quidem quodlibet seorsum; colentur, et solutio
igne leni, ad extracti consistentiam, continuo spathula
lignea eam movendo, redigatur. Tunc ab igne re-
mota massa agitur assidue et celeriter, dum albes-
cat, subinde admisce

Albumina duodecim Ovorum, tundendo in
spumam conversa,

Aquae Naphae Unciam unam et dimidiam.

Inspissetur, leni calore evaporando, sub perpe-
tua agitatione, ad iustam consistentiam, dein effun-
datur in capsulas chartaceas, et leni calore siccetur.
Pasta siccata a charta, antea madefacta, liberetur, ac
iterum siccata servetur.

Sit candida, levis, flexilis; odoris aquae Naphae ac Al-
thaeae debilis; saporis paris, dulcis gummosi.

PASTA LIQUIRITIAE.

Brauner Zucker. Neglisse.

Rp. Radicis Liquiritiae decorticatae, concisae, Un-
cias quatuor.

Macera per noctem in

Aquae communis Libris octo.

In infuso colato seorsum solvantur

Gummi Arabici purissimi Librae duae cum
dimidia,

Sacchari albi Libra una cum dimidia.

Stent per duodecim horas, iterumque colata
leni igne, sine agitatione, empyreumate caute

evitato, evaporent, interea membrana de superficie nonnumquam detrahitur, donec gutta, disco vitreo frigido instillata, gelatinae spissae instar appareat. Tunc, detracta membrana, effunde in cistulas planas, e laminis ferreis, stanno obductis, paratas, et paululo Olei Amygdalarum inunctas. Talcolas e pasta, modico calore satis exsiccata, scissas, serva.

Quoad colorem vino albo vetusto similis sit, et pellucida, tenax, elastica; fere inodora, neutiquam odoris rancidi; saporis dulcis, gummosi.

✱ PILULAE PURGANTES.

LOCO PILULARUM E RESINA IALAPPAE BOR. ET PILULARUM MERCURIALIUM. Purgir; Pilsen.

Rp. Saponis ialappini Partes octo,
Mercurii dulcis Partem unam,
Tincturae Corticum Aurantium sufficientem
quantitatem.

Fiat massa pilularum exactissime mixta et talis consistentiae, ut pilulae ex ea formatae figuram suam retineant, etsi digito prementi paulo cedant. Formentur ope instrumenti, ad pilularum confectio- nem apti, singulae ponderis granorum duorum. Serva in vase clauso.

Octodecim pilulae purgantes continent resinae Ialappae grana sedecim, et Mercurii dulcis grana quatuor.

Sint massae aequabilis, consistentiae dictae; coloris brunneo-flavi; odoris ac saporis nauseosi Ialappae insignis.

Dosis. Pilulae sex, duodecim, usque ad octodecim homini adulto.

PLUMBUM USTUM.

OXYDULUM PLUMBI BAT. PROTOXYDUM PLUMBI BELG. OXYDUM PLUMBOSUM. OXODES PLUMBI NIGRUM. Bleiasche. Gebranntes Blei.

Plumbum purum, in patina ferrea liquatum, superficie in oxydum cinereum vertitur, quod in pulverem subtilem redigendum est.

POTIO PURGANS.

Laxier-Tranf.

Rp. Foliorum Sennae Unciam dimidiam.
Lenissimo calore per quadrantem horae digere
sufficiente quantitate

Aquae fervidae.

Colaturae Librae dimidiae adde

Tincturae Corticum Aurantium Drachmam
unam cum dimidia,

Syrupi Cerasorum Unciam dimidiam,

Misce. Ex tempore paranda.

POTIO TEMPERANS.

LOCO POTIONIS RIVERI. *Niederschlagender Tranf.*

Rp. Salis Tartari, quantum tibi conveniat,
Aceti Vini, quantum sufficit
ad saturationem. Ex tempore paranda.

* PULPA TAMARINDORUM.

Tamarinden-Marf.

Rp. Fructuum Tamarindorum, quantum vis.
Macera in

Aquae communis pari pondere,
et cribro setacco cerne. Pultem liquidam inde
obtentam in lebetæ stanneo, igne moderato, assidue
agitando ad Mellis consistentiam evaporare fac, et
tunc unicuique librae adde

Sacchari albi pulverati Uncias duas,
fiat, evaporatione continuata, electuarium spissum.
Serva in vase murrhino, loco frigido, sicco.

Sit nigro-brunnea, splendens; saporis acidi amoeni.
Cum aqua bullienti diluta, immissum ferrum politum cuprum
ne prodatur.

PULVIS AD ERYSIPELAS.

Pulver gegen die Rose.

Rp. Farinae triticeae Uncias sex,
 Pulveris Plumbi usti,
 Boli Armenae, singulorum Uncias
 duas,
 Mastiches,
 Olibani,
 Cerussae, singulorum Unciam unam.

Misce, fiat terendo pulvis subtilissimus. Serva
 vase clauso.

‡ PULVIS ALTERANS PLUMMERI.

Plummers blutreinigendes Pulver.

Rp. Mercurii dulcis,
 Sulphuris aurati Antimonii, singulorum Par-
 tes aequales.

Misce exactissime et para ex tempore.

Dosis. Granum unum vel duo singulis diebus.

PULVIS ANTISPASMODICUS STAHLII.

Stahls krampfstillendes Pulver.

Rp. Cinnabaris artificialis levigatae Partem unam,
 Pulveris Nitri depurati,
 Tartari vitriolati, singulorum Partes
 decem.

Misce exactissime, et serva vitro obturato.

Dosis. Grana decem usque ad scrupulum unum.

PULVIS AROMATICUS.

Gewürz-Pulver.

Rp. Pulveris Corticis Cassiae cinnamomeae Partes
 duas,
 Seminis Cardamomi minoris,
 Radicis Zingiberis,
 Piperis albi, singulorum Partem unam.

Misce exactissime. Para ex tempore.

PULVIS CONTRA STRUMAS.

Kropf: Pulver.

Rp. Spongiae ustae Partes tres,
Sacchari albi Partem unam.

Misceatur et terendo fiat pulvis, qui extempore parandus est.

PULVIS DENTIFRICIUS.

Zahn: Pulver.

Rp. Pulveris Corticis Chinae Partes sex,
Herbae Salviae,
Myrrhae,Cremoris Tartari, singulorum Partem unam,
Pulveris Catechu Partem unam et dimidiam.Misce ex tempore et adde ad quamlibet unciam
huius pulveris
Olei Caryophyllorum destillati Guttas viginti.

† PULVIS IPECACUANHAE OPIATUS.

PULVIS OPII COMPOSITUS BELG. PULVIS IPECACUANHAE COMPOSITUS. LOCO PULVERIS ANODYNI DOVERI. Brechwurzel: Pulver mit Mohnsaft. Dover'sches Pulver.

Rp. Opii pulverati,
Pulveris Radicis Ipecacuanhae, singulorum,
Partem unam,
Tartari vitriolati Partes octo.

Ex tempore, exactissime, misceantur.

Pulveris huius grana decem contineant Opii granum unum.

DOSIN Opium indicat.

PULVIS INFANTUM ANODYNUS.

PULVIS PUERORUM CITRINUS HANN. PULVIS INFANTUM CITRINUS. PULVIS CARMINATIVUS. Lindersches Kinderpulver. Windpulver.

Rp. Magnesiae albae Drachmas sex,
Pulveris Radicis Iridis Florentinae,

Pulveris Seminis Anisi,
 Sacchari albi, singulorum Drachmas
 duas,
 Croci Grana viginti.
 Misce, fiat pulvis. Serva vitro clauso.

PULVIS PECTORALIS.

PULVIS LIQUIRITIAE COMPOSITUS BOR. Brustpulver.
 Zusammengesetztes Süßholzpulver.

Rp. Pulveris Radicis Liquiritiae,
 Foliorum Sennae, singulorum Partes
 duas,
 Seminis Foeniculi,
 Florum Sulphuris, singulorum Partem unam,
 Pulveris Sacchari albi Partes sex.
 Misce ex tempore.

PULVIS REFRIGERANS.

PULVIS PRO LIMONADA. Kühlendes oder Limonaden-Pulver.

Rp. Elaeosacchari Citri Partes viginti et quatuor,
 Salis essentialis Tartari Partem unam.
 Misceatur et terendo fiat pulvis, qui ex tempore
 parandus est.

PULVIS STERNUTATORIUS.

Nies-Pulver. Grüner Schnupftabak.

Rp. Herbae Maioranae Partes tres,
 Mari veri,
 Florum Lili convallium,
 Radicis Iridis Florentinae, singulorum Partem
 unam.
 Misce, fiat pulvis. Serva vitro clauso.

PULVIS STYPTICUS.

Blutstillendes Pulver.

Rp. Pulveris Gummi Arabici,
 Colophonii,

Pulveris Aluminis crudi, singulorum Partes
aequales.

Misce ex tempore.

PULVIS TEMPERANS.

Niederschlagendes Pulver.

Rp. Tartari vitriolati,

Nitri depurati, singulorum Partes aequales.

Misce ex tempore, ut fiat pulvis.

REGULUS ANTIMONII.

STIBIUM PURUM BOR. BAT. Spießglanzkönig. Reines
Spießglanzmetall.

Rp. Frustulorum Ferri puri Uncias sex.

Crucibulo Hassiaco, satis capaci,ingere, ac igni
vehementi furni anemii expone, ut candescat, tunc
adde

Antimonii crudi Hungarici, crasse comminuti,
Uncias duodecim.

Liquescat; liquato sensim, ut maior detonatio
evitetur, iniice:

Nitri depurati, quam maxime sicci, Uncias
quatuor.

Ac, cum aquae instar fluxerint, effunde in
conum fusorium, leniter concutiendum, ut subsi-
deat metallum reductum. Quod quum refrigeratum
est a scoriis separa, et in pulverem redige. Admisce

Nitri depurati pulverati, quam maxime sicci,
Partem octavam,

Antimonii crudi Hungarici pulverati Partem
vigesimalam.

Tunc igne graviore colliqua, et in conum fusorium
transfunde. Post refrigerationem metallum purum
a scoriis separa.

Sit stanni coloris, splendens, texturae laminosae; pon-
deris specifici 6,7—6,8; contundendo valde dissiliens, fa-
cile pulveratu; aestu rutilo, atmosphaera accedente, et tu-
buli ferruminatorii ope, in specie fumi albi, inodori diffugiat.

Ab Arsenico et metallis nocentibus liber sit, ac chemice uti Antimonium crudum investigetur. Praeterea liquor nitrico-acidus, uti ad Antimonium crudum notavimus, oxydo Antimonii innatans, cum Lixivio caustico subsaturatus, affuso liquore Salis mirabilis Glauberi ne turbetur.

‡ RESINA IALAPPAE.

Salappenharz.

Rp. Radicis Ialappae, quantum vis.

In pulverem crassum redactae et vesicae cupreae, stanno intus obductae, immissae affunde

Spiritus Vini rectificati diluti, 12° Ar. Bk. lev., quadruplum.

Digerantur leni calore per dies tres, subinde agitatae, dein fluidum coletur et residuum probe exprimitur. Tinctura obtenta, per filtrum colata, denuo vesicae immissa, destillando a Spiritu liberetur. Resinam, in fundo vesicae haerentem, seponere. Tum residuum radicum expressum Spiritu, hoc modo obtento, denuo superfunditur, et modo antea descripto digeritur, tinctura deinde post dies tres colata, residuum exprimitur. Spiritu iterum de tinctura filtrata destillato, resina residens, cum priore seposita, tam diu aqua tepida abluitur, quam aqua tincta adparet. Hoc peracto, resina in vase cupreo, stanno obducto, cui ignis lenior subiectus est, ab humiditate liberatur, perpetue agitando, ac denique in cylindros formata siccetur.

Sit massa fusca, in superficie, ob mixtionem minus aequabilem, grisea, compacta, facilis ruptu, fracturae loco resinose-splendens, fragmentis parce lucidis, friabilis, triturae griseae-flavescentis; odoris, imprimis trita, nauseosi; saporis primum parci, mox acris, fauces diu vellicantis. Aquam calidam, cum teritur, ne tingat; in Lixivio caustico in duabus partibus Spiritus Vini rectificatissimi ac Naphthae Aceti plane solvatur, aegrius in Acido Aceti, vix vero Naphthae Vitrioli frigidae copiam maiorem colore imbuat, vel in ea solvatur.

Dosis. Grana quatuor vel decem.

ROB DAUCI.

SUCCUS DAUCI INSPISSATUS BOR. Eingedickter Möbrensafft.

Rp. Radicum Dauci recentium, lotarum et rasarum, quantum libet.

Sacco linteo inclusis exprimatur prelo succus, qui semel ebulliendo ac colando clarificetur, et leni calore in lebate stanneo sub perpetua agitatione, ad Mellis consistentiam evaporet. Serva uti, extracta.

Sit brunneum, in fila ductum diaphanum, consistentiae dictae; odoris proprii aciduli; saporis paris dulcis. Cum aqua dilutum, immissum ferrum politum cuprum ne prodatur.

ROB IUNIPERI.

SUCCUS IUNIPERI INSPISSATUS BOR. EXTRACTUM IUNIPERI BAV. Wachholdermuß. Wachholderlatwerge.

Rp. Baccarum Iuniperi maturarum, recentium contusarum, quantum tibi conveniat.

Coque in sufficiente quantitate

Aquae communis,

per horam dimidiam, tunc modice exprimantur.

Succus expressus evaporet leni calore lebate stanneo ad Mellis consistentiam. Serva, uti extracta.

Rob et oleum Iuniperi destillatum, uno eodemque labore parari possunt, destillando in vesica cuprea, stanno intus obducta.

Sit rutilo brunneum, consistentiae dictae, saporis quodammodo iuniperini, dulcis, denique amaricantis. Utrum cuprum insit, pari modo, ut in Rob Dauci explorandum est.

* ROB SAMBUCL.

SUCCUS SAMBUCL INSPISSATUS BOR. PULPA SAMBUCL BAV. Hollundermuß. Hollunderlatwerge.

Rp. Succum Baccarum Sambuci maturarum expressi, et residendo colandoque defaecati Partes octo,

Sacchari albi Partem dimidiam.

Coque leni calore ad Mellis consistentiam, ut supra dictum est.

Sit brunneo-nigrum, chartam colore brunneo rubente depingens; splendoris picci; saporis sambucini insignis, e dulci aciduli. Ne cuprum contineat.

ROTULAE MENTHAE PIPERITIDIS.

Pfeffermünzflügeln.

Rp. Sacchari albissimi, pulverati, quantum vis.
Sartagini cupreae, stanno probe obductae, rostratae,
ingesto, admisce

Aquae Menthae piperitidis, quantum satis,
ut fiat massa spissitudinis unguenti, cui, igni ad-
motae, sub continua agitatione probe calefactae et li-
quataeingere

Sacchari albissimi pulverati, quantum satis,
ut guttulae exemptae indurescant, tunc admisce
cuilibet unciae Sacchari adhibiti,

Olei Menthae piperitidis destillati Guttas duo-
decim,

quo facto, fiant cito, lege artis, rotulae. Massae
refrigeratae, in sartagine forte remanenti, igne non
liquescenti, denuo pauxillum aquae, sacchari et olei
addatur, et formatio rotularum repetatur.

Sint siccae, odoris ac saporis Olei Menthae piperitidis,
insignis.

* * SACCHARUM SATURNI DEPURATUM.

PLUMBUM ACETICUM BOR. ACETIS PLUMBI BAT. ACE-
TAS PLUMBI DEPURATUS BAV. ACETAS PLUMBI IN CRY-
STALLOS CONCRETUS GALL. ACETAS PLUMBI ACIDULUS
SICCUS AUST. PLUMBI SUPERACETAS LOND. Gereinigter
Bleizucker. Esigsaures Bleioxyd.

Venale, si purum non prostet, sequenti modo
depures:

Rp. Sacchari Saturni venalis, quantum libet.
Solve in

Aquae destillatae calidae sufficiente quantitate. Solutionem calidam filtra, et loco frigido ad crystallisandum sepone. Liquorem remanentem ad dimidium evaporare fac, ut denuo in crystallos abeat. Crystallos collectas, et inter chartam bibulam siccatas, serva in vitro obturato.

Caeterum vide Saccharum Saturni venale.

* SAL AMARUM DEPURATUM.

MAGNESIA SULPHURICA BOR. SULPHAS MAGNESIAE DEPURATUM AUST. BAT. BELG. SULPHAS MAGNESIAE PURUS BAV. GALL. SULPHAS MAGNESIAE PURIFICATUM LOND. SAL EPSONIENSE, SEDLITZENSE ET SEIDSCHÜTZENSE DEPURATUM. SAL ANGLICUM CATHARTICUM DEPURATUM. MAGNESIA VITRIOLATA DEPURATA. Gereinigtes Bittersalz. Englisches Salz. Schwefelsaure Magnesia.

Deficiente venali puro, hac ratione depuratur:

Rp. Salis amari venalis, quantum libet.
Solve lebeti stanneo immissum in
Aquae fervidae quantitate pari.

Solutionem calidam cola, ac in loco frigido sepone. Remotis crystallis, liquorem restantem iteratim, et semper ad dimidium, evaporare fac, quam diu per refrigerium crystallos puras largitur. Crystallos leni calore cito sicca, et in vasis clausis serva.

Caetera supra vide, ubi de Sale amaro venali sermo est.

* SAL AMMONIACUM DEPURATUM.

AMMONIUM MURIATICUM DEPURATUM BOR. MURIAS AMMONIAE DEPURATUS BAV. BAT. BELG. MURIAS AMMONIAE PURUS AUST. GALL. LOND. HYDROCHLORAS AMMONIAE LOCO FLORUM SALIS AMMONIACI. Gereinigter Salmiak. Salzsaures Ammonium.

Si venale iusta puritate non gaudeat, sequenti modo depuretur:

Rp. Salis Ammoniaci venalis, quantum libet.
Solve, vasi vitreo aut murrhino immissum, in
Aquae fervidae tripla quantitate.

Solutionem filtra per chartam bibulam, dein
evaporare fac, donec membranula oriatur, ac per viginti
quatuor horas loco frigido sepone, ut crystalli fiant. E
liquore defuso, iterata evaporatione et refrigeratione,
crystallos elice, quamdiu purae evadunt, quas in
paribus vasis planis, leni calore perfecte desicca.
Serva vitris, vel vasis murrhinis, probe clausis.

Crystallisatione lenta receptum formet octaëdra, praecipue vero tetraëdra in crustas coalita; subita crystallisatione vero paratum prismata tetragona, aciniformia, bipinnata exhibeat. Ceterum crystalli signa puritatis, in Sale Ammoniaci venali commemorata, praebeant.

SAL AMMONIACUM FIXUM.

CALCARIA MURIATICA BOR. MURIAS CALCIS BAT.
BELG. AUST. GALL. LOND. MURIAS CALCARIAE BAV.
Fixer Salmiak. Salzsäure Kalkerde.

Rp. Calcis vivae Partem unam.

Residui de praeparatione Alkali volatilis sicci,
vel Spiritus Salis Ammoniaci caustici Partes undeviginti.

Coque in lebetes stanneo cum

Aquae communis Partibus duodecim.

Liquorem per linteum arctioris texturae cola, ac
sedimento deposito, defunde in simile vas, in quo
spathula agitatus evaporando siccetur. Tum grumos,
in crucibulo Hassiaco, igne sensim aucto, penitus
liquatos, et in mortarium ferreum immissos ac semirefrigeratos, ruditer contunde. Denuo solve in

Aquae fervidae Partibus tribus,

ac liquorem filtratum, in lebetes stanneo evaporando, uti supra, inspissa. Exsiccatos grumos, adhuc calentes,ingere vitris, obturamentis vitreis exacte claudendis.

Cum tibi non est residuum, para e saturatione Calcis purae cum Acido Salis. Solutio filtretur, et in vase dicto evaporet, sal residuum denuo solvatur, et solutum iterum filtretur, atque ad siccum evaporet.

Pulvis albus, salino-micans; saporis acris, amari, salsi, calidi; atmosphaerae tactu facile liquescens, excandefactus fusilis, ac persistens; in quarta parte aquae destillatae ac in minore quantitate bullientis solubilis, etiam in Spiritu Vini rectificatissimo solvatur. A ferro liber sit, quod Tincturae Gallarum ope eruendum. Cuprum, lamina ferri polita solutioni ingesta, prodit.

* SAL COMMUNE DEPURATUM.

NATRUM MURIATICUM BOR. MURIAS SODAE PURUS BAV. MURIAS SODAE DEPURATUM BELG. BAT. AUST. GALL. NATRUM HYDROCHLORICUM. Reines Kochsalz. Salzsaures Natrium.

Si venale purum non prostet, depuretur sequenti methodo:

Rp. Salis communis venalis, quantum libet.
Solve in

Aquae communis bullientis tripla quantitate.
Liquori fervido instilla

Sal Sodae depuratae in aqua solutum,
donec non amplius turbetur. Sedimento sponte posito, filtra liquorem per chartam bibulam, ac sub leni evaporatione fiant crystalli, in charta bibula siccandae. Serva vase clauso.

De ceteris supra diximus, cum Salis communis venalis mentionem fecimus.

* SAL ESSENTIALE TARTARI.

ACIDUM TARTARICUM BOR. BAV. BELG. AUST. GALL. ACIDUM TARTAROSUM BAT. Wesentliches Weinstein-salz. Weinsäure. Weinsäure.

Rp. Cretae albae, bene elotae, siccatae, Uncias sedecim,
Aquae communis Libras viginti.

Catino cupreo, stanno puro probe obducto, immisssae et mixtae incalescant ad lenem ebullitionem, tunc sensimingere

Cremoris Tartari Libras quinque circiter, vel quantum requiritur ad cretae saturationem, dein affunde

Salis Ammoniaci fixi, puri, liquidi, quantum sufficit,

ad decompositionem Tartari tartarisati orti. Resideat liquor, postea liquidum clarum a sedimento defunde. Calcariam tartaricam residentem, saepius cum aqua calida ablutam, et inde a sordibus et lixivio liberatam, patinae porcellaneae immitte et adde

Acidi Vitrioli concentrati puri, Libras duas et Uncias septem,

diluti cum

Aquae destillatae Libris sedecim, stent saepius bacillo vitreo agitata, lente digerendo, per triduum, quo facto, liquorem per manicam linteam filtra, et residuum; cum

Aquae frigidae Libris duabus

elotum, in prelo ligneo depurato probe exprime ac hanc agendi rationem repete, donec residuum penitus ab acido liberatum sit. Liquores mixti ac filtrati in patina murrhina ad syrupi tenuioris consistentiam evaporent, et loco frigido seponantur. Denique filtrando per linteum densum a gypso liberati, loco tepido, evaporatione quasi spontanea in crystallos abeant, quas, super charta bibula siccatas, in vitris vel vasis murrhinis, probe clausis, serves.

Referat prismata maiora, hexagona, lateribus duobus latioribus, planis binis convergentibus acuminata, et quatuor angustioribus, latioribus bifariam oppositis, saepius vero crystallata minora tabulaeformia, rectangularia, quadrangularia, lateribus acuminatis, coalita, alba, diaphana, dura, in atmosphaera persistentia; saporis peracidi; odoris nullius. In parte una cum dimidia, vel duabus Aquae destillatae et

in dimidia parte bullientis, etiam, quamquam aegrius, in Spiritu Vini rectificatissimo, sine residuo solubile. Octogesimo caloris gradu fundatur, et in liquorem decolorem abeat, qui, aestu aucto, spumescat, colorem ducat, vapores odoris Sacchari tosti edat, dein inflammetur et denique carbonem tenuem relinquat. A gypso et a metallis liberum censendum, si solutio aquosa, sat diluta, liquore Barytae nitricae affuso, clara permaneat, et portio altera cum Spiritu Salis Ammoniaci aquoso mixta et supersaturata, vel affusa Aqua hydrosulphurata, nec turbetur neque colorem ducat.

* SAL MIRABILE GLAUBERI DEPURATUM.

NATRUM SULPHURICUM CRYSTALLISATUM BOR. SULPHAS SODAE BAV. BAT. BELG. AUST. GALL. SODAE SULPHAS LOND. SODA VITRIOLATA. PROTO- (DEUTO-GALL.) SULFAS SODII. Reines Glaubersalz. Crystallisirtes schwefelsaures Natrium.

Rp. Residui salini, ex destillatione Acidi Salis obtenti, quantum vis.

Contere et solve vase figulino immissum coctione in

Aquae communis sufficiente quantitate,
adde

Salis Sodae depurati, quantum requiritur ad perfectam saturationem Acidi, adhuc praevallentis. Lixivium, per chartam bibulam filtratum, evaporet ad cuticulam et reponatur in loco frigido, ut crystalli orientur, quae in charta bibula, loco umbroso, cito siccentur.

Lixivium simili modo ex praecipitatione Magnesiaeb albae, SALE SODAE adhibito, obtentum, dat Sal mirabile evaporando et crystallizando.

Serva in vasis, probe clausis, loco frigido.

Si Pharmacopoei hoc Sal minori pretio emunt, quam illud constat, quod ipsi parant, et si non purum est, ad modum Salis amari depurent.

Ceterum signa puritatis respondeant illis, quibus Sal mirabile Glauberi venale exploratur.

SAL MIRABILE GLAUBERI SICCATUM.

Getrocknetes Glaubersalz.

Sal mirabile Glauberi depuratum, crasse tritum, solis aut modico fornacis calori expone, donec in pulverem omnino siccum fatiscat, tum cribro cerne, et serva in vasis obturatis.

SAL POLYCHRESTUM SEIGNETTI.

TARTARUS NATRONATUS BOR. TARTRAS POTASSAE ET SODAE BAV. BELG. GALL. TARTRIS POTASSAE ET SODAE BAT. TARTRAS LIXIVAE ET SODAE AUST. SODA TARTARIZATA LOND. DEUTO-TARTRAS POTASSII ET SODII. Seignettesalz. Natrumhaltiger Weinstein.

Rp. Salis Sodae depurati, crystallisati, Libras duas, Aquae communis bullientis Libras octo.

In lebetem stanneum immisiss, solutioni bullienti adde paulatim

Cremoris Tartari Libras tres
circiter, vel quantum sufficit ad Sodae saturationem.

Tum denuoingere

Salis Sodae depurati Unciam unam.

Refrigescat liquor, dein filtretur et evaporet, dum guttula, lapidi instillata, crystallos edat; tunc loco frigido ad crystallisandum seponatur. Liquor residuus iterata evaporatione in crystallos cogitur, quae, inter chartam bibulam siccatae, in vitris clausis servantur.

Sint prismata maiora, alba, diaphana, quadri-sex- et octolatera, saepe dimidiata, truncata; saporis amariusculi subsalsi, refrigerantis; in atmosphaera vix fatiscencia; in parte una cum dimidia aquae destillatae ac in parte, pondere ipsorum minore, bullientis solubilia. Sal aestui expositum primum in aqua crystallis propria solvatur, dein exsiccatum, igne aucto, comburatur et carbonem edat. Solutio, addito liquore Plumbi nitrici, praecipitatum exhibeat, quod in Acido Nitri affuso statim solvatur, ab acidis plurimis decomponatur, Cremorem Tartari edens. A metallis liberum reperitur.

* SAL SODAE DEPURATUM.

NATRUM CARBONICUM CRYSTALLISATUM BOR. SUB-CARBONAS SODAE BAV. BELG. GALL. CARBONAS SODAE ALCALINUM BAT. CARBONAS SODAE ALCALINUS CRYSTALLISATUS AUST. SODAE SUBCARBONAS LOND. SODA DEPURATA. SUB-DEUTO- vel PROTO-CARBONAS SODIL. ALKALI MINERALE CRYSTALLISATUM. Gereinigte Soda. Kohlsäuerliches crystallisirtes Natrum. Gereinigtes mineralisches Laugensalz.

Si Soda venalis crystallisata pura non prostat, sequenti methodo depures:

Rp. Sodae crystallisatae venalis, quantum libet.

Catino ferreo polito ingestam super igne moderato cum spathula ferrea agita, donec integre in aqua crystallisationis propria liquescat, deinde liquor per brevius temporis spatium in quiete subsideat, ut salia aliena praecipitentur, tum fluidum caute in catinum stanneum defunde, ac tres quadrantes aquae destillatae adde, denique ad ebullitionem aestuatum filtretur, et loco frigido, ut in crystallos abeat, seponatur. Crystallos aëre siccatas, in vasis vitreis vel murrhinis, probe clausis, serva.

A Sale communi ac mirabili Glauberi liberum sit, et solutio aquosa, cum Acido Nitri saturata non ab Argenti nitrici liquore, atque vix ab Aqua Barytae turbanda, affuso liquore probatorio Vini Hahnemanni Plumbum ne prodat. Signa physico-chemica vide sub Soda in Parte I.

SAL SODAE DEPURATUM SICCCUM.

Getrocknete gereinigte Soda.

Sal Sodae depuratum crasse tritum solis aut modico fornacis calori expone, donec in pulverem, omnino siccum, fatiscat, quem cribro cretum serva.

SAL SODAE PERFECTE SATURATUM.

NATRUM CARBONICUM PERFECTE SATURATUM BOR. NATRUM CARBONICUM NEUTRALE HANN. CARBONAS SODAE

BAT. BELG. BAV. GALL. SODAE CARBONAS LOND. CAR-
 BONAS SODAE COMPLETUM. DEUTO-CARBONAS SODII.
 ALKALI MINERALE PERFECTE SATURATUM. NATRUM CAR-
 BONICUM ACIDULUM (improprie dictum). *Gesättigte*
Luftsaure Soda. Gesättigtes kohlen-saures Natrum. Ge-
sättigtes luftsaures mineralisches Laugensalz.

Rp. Cretae albae, seu Lapidis calcarei purioris,
 pulverati Partem unam et dimidiam,
 Aquae communis Partes quatuor.

Retortae tubulatae, cui circiter dimidius ambitus
 excipuli sit,ingere ac quassando in pulvem redige.
 Tum adapta excipulum tubulatum, cui solutio fil-
 trata ex

Salis Sodae depurati Partibus duabus et
 Aquae destillatae Partibus tribus

inest, ita ut rostrum retortae superficiem solutio-
 nis fere tangat, quae excipulum non ultra vicesi-
 mam voluminis sui partem impleat.

Vasis luto farinaceo et vesicis clausis, ac loco,
 cuius temperatio 12° calorem non excedit, firmiter
 dispositis, per tubulum retortae

Acidi Vitrioli diluti Partes duodecim

ita instilla, ut, quotiescunque fiat, non ultra de-
 cimam eius partem, et, una parte infusa, secundam
 non ante horae intervallum sumas.

Tubum retortae, Acido Vitrioli addito, semper
 subere statim obtura, et ingesta prima por-
 tione, dimidiam post horam tubulum excipuli vesica
 duplici omnino claude. Omni Acido immisso, bac-
 cillo ligneo, per tubi orificium retortae intruso, pul-
 tem, adhuc Aëre fixo scatentem, saepius verte, ob-
 turaculum subereum statim applicans. Post quadra-
 ginta octo demum horas, aut serius, pultis effe-
 vescentia penitus finita, apparatus dirime.

Liquore defuso, crystallos ortas inter chartam
 bibulam, calore 20° usque 25° , desicca. Lixivium
 defusum pari calore, in vasis vitreis planis tamdiu,
 quamdiu crystallos perfecte saturatas deponit, eva-

poret, ac crystalli denique siccescant. Servantur vitro probe obturato.

Crystalla, plerumque in crustas concreta, minora tabulaeformia, tetragona, obliqua, alba, clara, nitida, tactu aëris superficie tabescentia; saporis subalkalini mitioris; pars una in tredecim partibus Aquae destillatae solvatur, solutio Chartam exploratoriam flavam nec permutet, neque a liquore Salis amari turbetur; calefacta Aërem fixum (Gas carbonicum) eructet.

* SAL SUCCINI VOLATILE.

ACIDUM SUCCINICUM BOR. BAT. BELG. BAV. AUST. GALL. Flüchtiges Bernsteinsalz. Bernsteinsäure.

Rp. Succini contusi Libras tres,
Olei Vitrioli Nordhusani,
Aquae communis, singulorum Uncias duas.

Patinae fictili vitreatae immissa torrefacias, massam turgescenscentem leniter agites spathula lignea. Tunc cum illis retorta vitrea, colli amplioris, ad dimidium voluminis sui impleatur, et balneo arenae imponatur; adaptetur excipulum amplum, tubulo vitreo curvato praeditum, quod cum vase, lac Calcis (Calcem vivam, aqua extinctam et dilutam) continente, coniunctum est. Balneum igne, primum leni, dein ad Succini liquationem aucto, candefiat; destillet Succini et oleum, et sal, neque non humor. Destillatione cessante, Succino fuso non amplius spumescente, vasa refrigescant.

Sal sublimatum in collo retortae, cum liquido in excipulo misceatur, et, addita aquae destillatae sufficiente quantitate, digestionis ope solvatur. Liquorem separatorio vitreo immitte, ab oleo libera, dein per chartam bibulam filtra, ac in patina porcellanea evaporare fac, donec membranula salina orta sit; crystalli, per refrigerationem orta, a liquore separata, inter chartam bibulam sicca, et liquorem iterata evaporatione in crystalli coe, quae siccata prioribus addas. Serva vitro obturato.

Referat prismata striata, trigona, compressa vel planis quatuor, angulis lateralibus insidentibus, acuminata vel truncata, saepius in lamellas vel crustas concreta, flaviuscula, diaphana; aëre persistentia; odoris olei Succini; saporis paris, acidi, acris. In Aquae destillatae partibus viginti et septem, in bullientis tribus, in Spiritus Vini rectificatissimi frigidi partibus octo, et in una cum dimidia parte bullientis, integre solubile. In retorta igni expositum liquescat, ac sensim sub forma vaporum alborum, acidorum, sine residuo diffugiat, qui in collo retortae refrigerati, in crystallis acicularia, longa, vel laminaeformia concresecant.

Si sale Succini venali uti vis, cura, ut purum accipias, quod indagabis sublimando, vel solvendo Sal investigandum in Spiritu Vini rectificatissimo; residuum salinum adulterationis index est; solutio aquosa concentrata nec, instillatis Lixivii caustici guttulis, praecipitatum album crystallinum (Cremorem Tartari) edat, nec aqua satis diluta liquore Salis Ammoniaci fixi neque Barytae nitricae turbanda. Sal concretum cum Calce viva praeponderante contritum, Alkali volatile ne spiret. Conf. etiam Liq. Corn. Cerv. succin.

* SAL TARTARI.

KALI CARBONICUM BOR. SUBCARBONAS POTASSAE PURUS BAV. KALI SUBCARBONICUM HANN. CARBONAS LIXIVAE ALCALINUS AUST. SUBCARBONAS POTASSAE EX TARTARO COMBUSTO GALL. POTASSAE SUBCARBONAS LOND. ALKALI VEGETABILE AËRATUM. SUB-DEUTO-VEL PROTO-CARBONAS POTASSII. Weinsteinsalz. Reines kohlen-säuerliches Kali. Reines vegetabilisches Laugensalz.

Rp. Tartari crudi, quantum vis.

Crucibulo vel retortae ferreae immissum, uratur, donec sine flamma seu fumo candeat. Residuum, adhuc calidum, in mortario ferreo pulveratum, solve in

Aquae bullientis sextuplo.

Solutionem, filtrando vasi murrhino infusam, se-pone loco frigido per viginti quatuor horas, et denuo filtratam, evaporare fac in vase ferreo, polito, ad perfectam siccitatem. Serva in vasis vitreis vel murrhinis, probe clausis, loco sicco.

Characteres physicos Cinerum clavellatorum depuratorum praebeat; solutio in aqua destillata cum Acido Nitri puro saturata, clara, affuso Spiritu Salis Ammoniaci caustico terras ne prodat, et satis diluta nequam a liquore Argenti nitrici neque Barytae nitricae turbetur.

SAL TARTARI PERFECTE SATURATUM.

KALI CARBONICUM PERFECTE SATURATUM BOR. KALI CARBONICUM NEUTRALE HANN. CARBONAS POTASSAE BAT. BELG. BAV. GALL. POTASSAE CARBONAS LOND. CARBONAS POTASSAE COMPLETUM. DEUTO-CARBONAS POTASSII. ALKALI VEGETABILE PERFECTE SATURATUM. KALI CARBONICUM ACIDULUM (improprie dictum). Gesättigtes Weinstein Salz. Gesättigtes kohlen saures Kali. Gesättigtes luftsaures vegetabilisches Laugensalz.

Simili modo, ac Sal Sodae perfecte saturatum, e Sale Tartari paratur ac servatur.

Sint plerumque prismata tetragona, rhomboica recta, planis duobus convergentibus truncata, interdum ad formam tabulae usque compressa, alba, pellucida, in atmosphaera persistentia; saporis alkalini mitioris; pars una in quatuor partibus Aquae destillatae et in parte una ferventis solvatur; solutio coquendo Gas carbonicum (Aërem fixum), nequam Alkali volatile evolvat, aequae ac Sal calefactum; ceterum nec liquorem Salis amari dilutiorem, nec Chartam exploratoriam flavam permutet.

† SAPO ANTIMONIALIS.

SAPO STIBIATUS BOR. BAT. BELG. SAPO HYDRO-SULPHURETI OXIDULI STIBII SULPHURATI. BAV. Spießglanzseife.

Rp. Sulphuris aurati Antimonii Unciam unam,
Lixivii caustici vegetabilis Uncias tres.

Coquantur in lebetæ ferreo, saepius agitata, donec Sulphur auratum Antimonii solutum sit, tum adde Aquae destillatae bullientis triplum.

In hoc liquido dissolve

Saponis medicati, siccati, rasi, Uncias sex.

Sedulo versata, evaporent leni igne, donec in grumos, flavido-cinerascentes, consistentiae massae

pilularis abierint. Statimingere vitris, obturaculis vitreis probe claudendis.

Grumi, quorum colorem aër decompositione saepe in aurantiacum mutat, sint, consistentiae dictae, tactu saponi similes; odoris paris, subacris; madefacti Aërem hepaticum (Gas hydrosulphuratum) spirantes. In aqua, et Spiritus Vini rectificati partibus sedecim pars una solvatur sine separatione olei aut sedimenti aurantiaci, ut fieri solet addito Acido Vitrioli.

SAPO GUAIACINUS.

Guajaffeife.

Rp. Lixivii caustici Partem unam,
Aquaе communis Partes duas.

Ebullientibus in ahenoferro sub continua agitatione sensim admiscee

Resinae Guaiaci, quantum solvitur.

Liquorem colatum leni calore ad siccitatem inspissa. Serva in vase porcellaneo vel murrhino, charta tecto, loco sicco.

Sit e fusco-viridulus, grumosus; odoris ac saporis guaiacini, neutiquam Alkali causticum proderis; in Aqua destillata solubilis.

‡ SAPO IALAPPINUS.

Ialappenseife.

Rp. Resinae Ialappae,
Saponis medicati, singulorum Unciam unam,
Spiritus Vini rectificati, quantum requiritur,
ut solvantur leni digestionem. Tum ad massae pilularis consistentiam evaporare fac. Serva, ut supra dictum.

Sit laete fuscus, viscidus; odoris ac saporis nauseosi Ialappae, neutiquam saporis alkalini caustici; in Aqua destillata solubilis.

Dosis. Grana decem vel scrupulum unum.

* SAPO MEDICATUS.

SAPO ALBUS BAT. BELG. SAPO SODAE OLEACEUS
 BAV. SAPO EX OLIVO ET SODAE GALL. Medicini-
 sche Seife. Reine Delseife.

Rp. Olei Olivarum provincialis Partes duas.
 Cui patinae porcellanae vel murrhinae, balneo
 aquae impositae, immisso sensim affunde
 Lixivii caustici mineralis Partem unam.

Exaestuantur, assidue agitando cum spathula
 lignea, per horas duas, vel ultra, donec sapo aequa-
 lis et spissa appareat. Si forte oleum superfluum
 secernitur, pauculum Lixivii caustici mineralis adde.
 Massa effundatur in cistas ligneas, planas, forami-
 nibus parvis pertusas, vel capsulas chartaceas. In-
 durata scindatur in taleolas, loco temperato exsic-
 candas.

Sit albida, consistentiae durioris; odoris debilis proprii,
 non rancidi; saporis mitioris, non caustici; in Aqua destil-
 lata, et Spiritu Vini tota solvatur.

SERUM LACTIS DULCE.

Süße Molke.

Rp. Lactis vaccini, cui flos omnis ademptus est,
 Libras quatuor.

Ebulliat in lebete cupreo, intus stanno obducto,
 tumingere

Cremoris Tartari Scrupulos quatuor usque sex.

Mixta ebulliant iterum, dum caseosa pars in coa-
 gulum abierit, quo facto serum coletur, cui tunc,
 ut penitus clarum evadat, adde

Albumen Ovorum duorum, in spumam con-
 versum,

post unicam ebullitionem serum per chartam bi-
 bulam filtra. Paratur ex tempore.

Copia dicta lactis praebet seri limpidi uncias triginta et
 duas, coloris flavescentis.

SERUM LACTIS ALUMINATUM.

Maun: Molke.

Paratur eodem modo ut prius, ita tamen, ut Cremoris Tartari loco ad lac coagulandum pulvis Aluminis crudi adhibeatur.

SINAPISMUS SIMPLEX.

Einfacher Senfteig.

Rp. Pulveris crassi Seminis Sinapis Partes quinque,
Aceti crudi Partes tres.

Fiat pasta.

SINAPISMUS FORTIOR.

Scharfer Senfteig.

Rp. Fermenti panis,
Pulveris crassi Seminis Sinapis, singulorum
Partes tres,

Piperis nigri Partem unam,

Aceti crudi, quantum satis,
ut fiat pasta.

SODA PHOSPHORICA.

NATRUM PHOSPHORICUM BOR. PHOSPHAS SODAE BAT.
BELG. SUB-PHOSPHAS SODAE BAV. GALL. Phosphor:
saure Soda. Phosphorsaures Natrum.

Rp. Pulveris Cornu Cervi usti albi, aut aliorum
ossium animalium mammalium ad albedi-
nem calcinatorum, Libras quinque.

Misce in vase murrhino cum

Aquae communis Libris quindecim.

Deinde sub assidua agitatione sensim adde

Olei Vitrioli Nordhusani Libras quatuor cum
dimidia.

Horis duodecim elapsis, iterum adde

Aquae communis fervidae Libras quindecim
usque viginti,

et mixtionem, frequenter agitando, per horas

quadraginta et octo super igne digere; tum fluidum per linteum cola, ac residuum, bene elotum, in prelo, laminis ligneis vel stanneis munito, exprime. Liquori obtento, in aheni stanneo, capace, calefacto, sensim affunde

Liquorem Salis Sodae depuratae concentratum,

donec acidum saturatum sit, ac Soda paullulum praevalcat; tunc filtretur et residuum eluatur. Filtratium evaporet, donec gutta, lapidi instillata, crystallos exhibeat, denique in vase faventino per viginti et quatuor horas, loco frigido ad crystallisandum seponatur. Crystallis ortis, liquorem defusum iterato evaporare fac, ac refrigera, quam diu crystallos Sodae phosphoricae largitur. Quas collectas inter chartam bibulam desicca, et statim in vitris, obturaculis vitreis clausis, ingere.

Sint prismata tetragona, maiora, alba, pellucida; planis quatuor, angulis lateralibus prismatum imposita, acuminata; atmosphaera calida celeriter fatiscentia; saporis subamari, salsi, refrigerantis. In quatuor partibus aquae communis calore 14° , et in duabus bullientis solubilia. Solutio aquosa, addito liquore Argenti nitrici, praecipitatum flavescens edat, vix ullum vero, si liquor dictus, ulteriore affusione Acidi Nitri puri acidulus, vel liquor Barytae nitricae, non minus Acido Nitri acidulus, solutioni adduntur.

Ⓜ SOLUTIO ARSENICALIS FOWLERI.

SOLUTIO ARSENICALIS mandat. reg. Boruss. LIQUOR ANTIPYRETICUS, SEU ARSENICALIS FOWLERI. SOLUTIO MINERALIS. *Fowler's Arsenikauflösung.*

Rp. Arsenici albi puri,
Salis Tartari, singulorum Grana sexaginta
quatuor,
Aqua destillatae Uncias decem.

Haec phialae vitreae immissa igne lento coque, donec omnia soluta sint. Solutioni refrigeratae adde

Spiritus Lavendulae Unciam dimidiam,

Aquae destillatae tantum,
quântum opus est ad Uncias duodecim complen-
das. Serva in vitro rite obturato UT VENENUM.

Nonaginta grana huius solutionis granum unum Arsenici
albi, centum vero grana ARSENITIS POTASSAE LIQUIDI BAV.
et ARSENITIS POTASSAE LIQUIDI GALL. ac centum et sede-
cim grana LIQUORIS ARSENICALIS BELG. granum unum Ar-
senici albi continent.

Dosis. Adultis guttulae septem usque decem bis
singulo die.

SPECIES AMARAE.

Bittere Kräuter.

Rp. Herbae Centaurii minoris,
Menthae piperitidis,
Trifolii fibrini,

Summitatum Millefolii,

Seminis Foeniculi, singulorum Partes aequales.

Herbis ita incisis, ut frusta, sat aequabilia, qua-
vis dimensione non ultra tres lineas efficiant, semine
contuso, ac omnibus mixtis, fiant species. Pulve-
rulentae partes eliminentur. Servantur, ut ceterae
species, in scriniis tectis.

* SPECIES AROMATICAE.

LOCO SPECIERUM NERVINARUM, CEPHALICARUM, et pro
CUCUPHIS. Gewürzkräuter.

Rp. Herbae Menthae piperitidis,

Maioranae,

Roris marini,

Serpylli,

Florum Lavendulae, singulorum Uncias duas.

Caryophyllorum aromaticorum,

Cubeborum, singulorum Unciam unam.

E quibus et incisis et contusis fiat pulvis crassus.
Serva in vase vitreo, vel e ferri laminis, stanno ob-
ductis, confecto, probe clauso.

Sint odoris summe aromatici partium adhibitarum.

* SPECIES EMOLLIENTES AD CATAPLASMA.

SPECIES AD CATAPLASMA BOR. SPECIES EMOLLIENTES
PULVERULENTAE BAV. Erweichende Kräuter zu Um-
schlägen.

Rp. Herbae Malvae,
Meliloti,
Florum Chamomillae vulgaris,
Sambuci,
Radicis Althaeae,
Seminis Lini, singulorum Partes aequales.

E quibus et incisus et contusus fiat pulvis crassus,
quam, ut ceteras species, in scriniis tectis serves.

SPECIES EMOLLIENTES AD ENEMA.

SPECIES AD ENEMA BOR. SPECIES PRO CLYSMATE
HANN. Erweichende Kräuter zu Klystieren.

Rp. Herbae Althaeae Partes quatuor,
Florum Chamomillae Partes duas,
Seminis Lini contusi Partem unam.

E quibus, herba et floribus ita incisus, ut frusta,
sat aequabilia, quavis dimensione non ultra tres li-
neas efficiant, ac mixtis fiant species. Pulverulentae
partes eliminentur.

SPECIES PRO GARGARISMATE.

SPECIES AD GARGARISMA BOR. Gurgelkräuter.

Rp. Herbae Althaeae,
Salviae, singularum Partes duas,
Florum Sambuci,
Rhoeados,
Radici Pimpinellae albae, singulorum Par-
tem unam.

E quibus concisis ac mixtis fiant species, ut supra
dictum est.

* SPECIES LIGNORUM.

SPECIES AD DECOCTUM LIGNORUM BOR. SPECIES
MUNDIFICANTES. Holztransspecies.

Rp. Ligni Guaiaci Libram unam et dimidiam,
 Radicis Bardanae,
 Saponariae,
 Caricis arenariae,
 Liquiritiae,
 Ligni Iuniperi,
 Sassafras, singulorum Libram dimi-
 diam,
 Seminis Anisi contusi, Unciam unam.
 E quibus concisis ac mixtis fiant species.

* SPECIES PECTORALES.

SPECIES AD INFUSUM PECTORALE BOR. Brustkräuter.

Rp. Radicis Althaeae Uncias quatuor,
 Liquiritiae,
 Iridis Florentinae,
 Herbae Hederae terrestris,
 Farfarae, singularum Uncias duas,
 Florum Rhoeados,
 Verbasci, singulorum Unciam unam,
 Seminis Anisi stellati Unciam dimidiam.
 E quibus concisis ac mixtis fiant species.

SPECIES PECTORALES CUM FRUCTIBUS,

Brustkräuter mit Früchten.

Rp. Siliquae dulcis,
 Iuiubarum, singularum Uncias tres,
 Dactylorum,
 Caricarum,
 Passularum minorum,
 Hordei mundi, singulorum Uncias quatuor,
 Radicis Liquiritiae,
 Herbae Capillorum Veneris,
 Veronicae,
 Hyssopi,
 Florum Verbasci, singulorum Uncias duas.
 E quibus concisis ac mixtis fiant species.

SPECIES PRO THEA.

Theefräuter.

Rp. Herbae Melissa Unciam unam,
 Seminis Foeniculi Drachmas tres,
 Radicis Liquiritiae Drachmas duas.

E quibus concisis, contusis, ac mixtis fiant, ex tempore, species.

* SPECIES RESOLVENTES.

Zertheilende Kräuter.

Rp. Herbae Absinthii,
 Menthae piperitidis,
 Menthae crispae,
 Rutae,
 Salviae,
 Sabinae, singularum Uncias tres,

Florum Chamomillae vulgaris,
 Sambuci,
 Lavendulae, singulorum Uncias duas,
 Seminis Carvi contusi,
 Anisi contusi, singulorum Unciam unam.

E quibus concisis ac mixtis fiant species.

SPECIES VISCERALES PRO ENEMATIBUS
KAEMPFII.

Kämpfers Visceralkräuter zu Klystieren.

Rp. Radicis Valerianae,
 Taraxaci,
 Saponariae,
 Furfuris triticei, singulorum Uncias duas,
 Herbae Centaurii minoris,
 Marrubii albi,
 Cardui benedicti, singularum Unciam unam,

Florum Verbasci,
 Chamomillae vulgaris,
 Arnicae,

Summitatum Millefolii, singulorum Unciam
dimidiam.
E quibus concisis ac mixtis fiant species.

SPIRITUS ANGELICAE COMPOSITUS.

Loco SPIRITUS THERIACALIS. Zusammengesetzter An-
gelikageist.

Rp. Radicis Angelicae Libram unam,
Herbae Scordii Libram dimidiam,
Radicis Valerianae,
Baccarum Iuniperi, singularum Uncias tres.
Incisis, contusis ac vesicae immissis affunde,
Spiritus Vini rectificati Libras sex,
Aquae communis quantum satis.

Quum iuncturas vesicae muniveris, destillando eli-
cias libras sex. Serva in vitro obturato. Apparatum
destillatorium Pag. 197 descriptum legas.

Sit limpidus, decolor; odoris Angelicae, spirituosus; sa-
poris parvis; ponderis specifici 0,8854 = 22° Ar. Bk. Aq. lev.

Si cuilibet unciae Spiritus Angelicae addantur
Camphorae grana decem, habes:

SPIRITUM ANGELICAE COMPOSITUM CAMPHO-
RATUM.

SPIRITUS ANGELICAE COMPOSITUS BOR. loco SPIRITUS
THERIACALIS CUM CAMPHORA. Zusammengesetzter An-
gelikageist mit Campher.

* SPIRITUS COCHLEARIAE.

ALCOHOL COCHLEARIAE DESTILLATUM BAV. ALCOOLA-
TUM DE COCHLEARIA GALL. Löffelkrautgeist.

Rp. Herbae Cochleariae florescentis, recentis, Li-
bras duodecim.

Contusis ac vesicae immissis affunde
Spiritus Vini rectificati Libras sex,
Aquae communis, quantum satis.

Iuncturae muniendae sunt. Destillent librae sex.
Serva vitro obturato.

Sit clarus, decolor; odoris ac saporis Cochleariae insignis, spirituosi; ponderis specifici $0,8854 = 22^\circ$ Ar. Bk. Aq. lev.

SPIRITUS CORNU CERVI RECTIFICATUS.

LIQUOR AMMONII PYRO-OLEOSI BOR. CARBONAS AMMONIAE PYRO-ANIMALE LIQUIDUM BAT. SUB-CARBONAS AMMONIAE PYRO-OLEOSUS LIQUIDUS BAV. SUBCARBONAS AMMONIAE PYRO-ANIMALE LIQUIDUM BELG. CARBONAS AMMONIAE ALCALINUS PYRO-OLEOSUS SOLUTUS AUST. Gereinigter Hirschhorngeist. Brenzlichtölsige kohlenfäuerliche Ammonium-Flüssigkeit.

Rp. Salis Cornu Cervi volatilis Unciam unam.

Solve in

Aquae destillatae Unciis septem.

Filtra, ac serva in vitro, obturamento vitreo munito.

Sit limpidus, primum decolor, mox insigniter flavescens; odoris ac saporis Salis volatilis Cornu Cervi; ponderis specifici $1,0303 = 8^\circ$ Ar. Bk. Aq. gr. Aestui expositus totus diffugiat.

SPIRITUS FORMICARUM.

ALCOHOL FORMICARUM DESTILLATUM BAV. Ameisengeist.

Rp. Formicarum viventium, a quisquiliis mundatarum, Libras duas.

Formicas occisas in Spiritu Vini et contusas, immitte retortae vitreae et affunde

Spiritus Vini rectificati Libras quatuor,
Aquae communis Libram unam.

Destillando elice libras quatuor. Serva in vitro probe obturato.

Sit clarus, decolor; odoris grati, acidulo-spirituosi, cum Aqua destillata permixtus, paululum lactescat, et colorem Chartae exploratoriae coeruleae in pallide-rubrum vertat; ponderis specifici $0,8854 = 22^\circ$ Ar. Bk. Aq. lev.

* SPIRITUS LAVENDULAE.

ALCOOLATUM LAVANDULAE DESTILLATUM BAV. ALCOOLATUM DE LAVANDULA GALL. Lavendelgeist.

Rp. Florum Lavendulae siccatorum Libram unam,
Spiritus Vini rectificati Libras quatuor,
Aquaе communis, quantum satis.

Vesicae immissa, iuncturisque munitis, macera per viginti quatuor horas, et destillando elice libras quatuor. Serva, ut supra dictum est.

Sit limpidus, decolor; odoris ac saporis florum Lavendulae; spirituosus; ponderis specifici 0,8854 = 22° Ar. Bk. Aq. lev.

Eodem modo parentur:

SPIRITUS CORTICUM AURANTIORUM.

Pomeranzenschalengeist.

E corticibus Aurantium contusis.

* SPIRITUS IUNIPERI.

Wachholderbeeregeist.

E baccis Juniperi contusis.

SPIRITUS RORIS MARINI.

ALCOOLATUM DE ROSMARINO GALL. SPIRITUS ANTHOS. Rosmaringeist.

Ex herba.

SPIRITUS SERPYLLI

Quendelgeist.

Ex herba.

SPIRITUS MELISSAE COMPOSITUS.

AQUA CARMELITANA HANN. ALCOOLATUM DE MELISSA COMPOSITUM GALL. AQUA MELISSAE MAGISTRALIS. Zusammengesetzter Melissegeist. Carmeliterwasser.

Rp. Herbae Melissa recentis Libras duas,
Corticum Citri recentium Uncias quatuor,
Nucum moschatarum,
Radicis Angelicae, singularum Uncias tres,
Caryophyllorum aromaticorum,
Corticis Cassiae cinnamomeae, singulorum
Unciam unam.

Quibus concisis et contusis affunde
Spiritus Vini rectificati Libras sex,
Aquaе Melissa Libras tres.

Macerentur per triduum, dein destilla libras sep-
tem. Serva in vitro obturato.

Sit hyalinus; odoris ac saporis aromatici, spirituosi.

* SPIRITUS MINDERERI.

LIQUOR AMMONII ACETICI HANN. LIQUOR MINDERERI
TENUIOR SAX. ACETIS AMMONIAE LIQUIDUS BAT. ACE-
TAS AMMONIAE LIQUIDUM BELG. ACETAS AMMONIAE SO-
LUTUS DILUTUS AUST. LIQUOR AMMONIAE ACETATIS
LOND. Minderer's Geist. Verdünnte eßigsäure Ammonium-
Flüssigkeit.

Rp. Aceti concentrati Uncias undecim,
Aquaе destillatae Libram unam,
Alkali volatilis sicci, pulverati, quantum satis
ad saturationem perfectam. Illa peracta, adde
denuo

Aquaе destillatae, quantum requiritur, ut to-
tum fluidum ponderis unciarum quadraginta octo sit.
Serva in vitro probe obturato.

Si tantum Aquaе destillatae adhibetur, ut pondus
liquoris saturati uncias viginti quatuor aequet, habes:

LIQUOREM AMMONII ACETICI BOR.

ACETAS AMMONIAE DILUTUS BAV. LIQUOR MINDERERI
FORTIOR SAX. ACETAS AMMONIAE LIQUIDUS GALL. Eßig-
säure Ammonium-Flüssigkeit.

Spiritus Mindereri sit coloris expers; odoris proprii; saporis subsalini et pungentis; ponderis specifici 1,0089 = 2° Ar. Bk. Aq. gr. Chartam exploratoriam coeruleam parum in violaceam permutet, et igni expositus omnino diffugiat. Instillato Acido Vitrioli concentrato, odorem aceticum et, Lixivio caustico affuso, alkalinum volatilem spargat. A pari volumine Spiritus Vini rectificatissimi admixto ne turbetur et, addito liquore Argenti nitrici, vix praecipitatum, in Aqua destillata, dein affusa, irresolubile demittat; a liquore Barytae aceticae ne turbetur; Aqua hydrosulphurata affusa, a metallis liber reperiatur.

LIQUOR AMMONII ACETICI Bor. aequae se habeat, excepto pondere specifico, quod 1,0303 = 5° Ar. Bk. Aq. gr. aequet.

* SPIRITUS NITRI DULCIS.

SPIRITUS NITRICO-AETHEREUS Bor. AETHER NITRICUS ALCOHOLICUS Bat. Bav. Belg. SPIRITUS AETHERIS NITRICI Aust. AETHER ALCOOLISATUS NITRICUS Gall. Versüßter Salpetergeist. Salpeteräther; Weingeist.

Rp. Nitri depurati Libram unam,
Olei Vitrioli Nordhusani Uncias octo,
Spiritus Vini rectificatissimi Libras tres.

Spiritui Vini in cucurbita vitrea, lente instillando, admisceatur Oleum Vitrioli. Mixtura refrigerata affundatur Nitro in cucurbita vitrea, alembico ac excipulo, ope luti farinosi et vesicarum, adaptato, instituaturn destillatio in balneo arenae, calore lenissimo, donec fere sicca sit. Spiritus obtentus in vitro semirepleto per hebdomadem, saepius, obturamento remoto, agitatus, seponatur. Tum addita sufficiente quantitate Magnesiae ustae, ut acidum forte adhaerens neutrum evadat, denuo destilletur ex retorta vitrea ad siccitatem. Serva in vitro, obturamento vitreo probe claudendo, loco frigido.

Hyalinus sit, odoris aetherei, spirituosus, grati, proprii; saporis paris, subaromatici, dulciusculi; ab Acido nitroso liber, Chartam exploratoriam coeruleam ne permutet; ponderis specifici 0,8457 = 31° Ar. Bk. Aq. lev.

SPIRITUS SALIS AMMONIACI ANISATUS.

LIQUOR AMMONII ANISATUS BOR. ALCOHOL AMMONIAE ANISATUM BAV. SPIRITUS AMMONIAE ANISATUS BELG. Anishaltiger Salmiakgeist. Anishaltige Ammonium-Flüssigkeit.

Rp. Spiritus Salis Ammoniaci vinosi Uncias octo,
Olei Anisi destillati Drachmas duas.

Misce et serva in vitro, obturaculo vitreo clauso.

Sit lucidus, flavus; odoris alkalini volatilis, anisati, saporis paris; ponderis specifici 0,876 = 24° Ar. Bk. Aq. lev.; cum Aqua destillata mixtus lactescat.

SPIRITUS SALIS AMMONIACI AQUOSUS.

LIQUOR AMMONII CARBONICI AQUOSUS BOR. CARBONAS AMMONIAE ALCALINUM LIQUIDUM BAT. SUB-CARBONAS AMMONIAE LIQUIDUS vel LIQUIDUM BAV. BELG. CARBONAS AMMONIAE ALCALINUS SOLUTUS AUST. LIQUOR AMMONIAE SUBCARBONATIS LOND. Wässeriger Salmiakgeist. Kohlenfäuerliche Ammonium-Flüssigkeit.

Rp. Alkali volatilis sicci Unciam unam.

Solve in

Aquae destillatae Unciis quinque.

Filtra, ac serva in vitro, obturamento vitreo clauso,

Caeterum ut Alkali volatile se habeat. Ponderus specificum 1,0559 = 9° Ar. Bk. Aq. gr.

* SPIRITUS SALIS AMMONIACI CAUSTICUS.

LIQUOR AMMONII CAUSTICI BOR. AMMONIA LIQUIDA BAT. BELG. AMMONIA PURA LIQUIDA BAV. AUST. AMMONIA GALL. LIQUOR AMMONIAE LOND. ALKALI VOLATILE FLUOR. SPIRITUS SALIS AMMONIACI URINOSUS, SEU CUM CALCE VIVA. Scharfer Salmiakgeist. Aetzammonium-Flüssigkeit.

Rp. Calcis vivae optimae Libram unam.

Exstingue sensim in

Aquae communis Libris tribus.

Pultem refrigeratamingere cucurbitae, balneo
arenae sat profunde immersae, cui prius immiseris
Salis Ammoniaci pulverati Libram unam.

Coniunge cucurbitam cum alembico, luti farinosi
et vesicarum ope, ac rostrum alembici, excipulo

Aquae destillatae Libra una cum dimidia
impleto, ita adapta, ut vel ipsum vel tubulus illi
agglutinatus, aquae profunde immergatur. Haec vasa
luto noli arctius claudere, ut aër atmosphaericus,
quem continent, facilius removeatur. Luto bene
siccato, mixtio in cucurbita leniter ebulliat, dum
excipulum semper refrigeratur, donec librae tres
in excipulo sint; destillationem nunquam, ne destil-
latum in cucurbitam redeat, interrumpere licet.
Chartae virga, excipulo agglutinata, mensuram in-
dicat. Serva statim in vitris obturamentis vitreis, ad
amussim obturandis, loco frigido.

Sit decolor, clarus; odoris penetrantis, urinosi caustici,
neutiquam empyreumatici; saporis percaustici, paris; pon-
deris specifici 0,9604 = 7° Ar. Bk. Aq. lev. Cum Acidis
volatilioribus mixtus vapores albos edat, et incalescat, sed
non effervescat. Aqua Calcis affusa, ne turbetur. A me-
tallis liber sit; aestui expositus totus diffugiat.

SPIRITUS SALIS AMMONIACI VINOSUS.

LIQUOR AMMONII VINOSUS BOR. ALCOHOL AMMONIAE
BAV. SPIRITUS AMMONIAE LOND. Weiniger Salmiak-
geist. Weinige Ammonium: Flüssigkeit.

Rp. Spiritus Vini rectificatissimi Partes duas,

Spiritus Salis Ammoniaci caustici Partem unam.

Misce et serva, ut supra diximus.

Sit coloris expers, clarus; odoris volatilil penetrantis;
saporis paris caustici spirituosi; ceterum chemice se habeat
uti Spiritus Salis Ammoniaci causticus; ponderis specifici
0,9042 = 18° Ar. Bk. Aq. lev.

* SPIRITUS SALIS DULCIS.

SPIRITUS MURIATICO - AETHEREUS BOR. AETHER MU-
RIATICUS ALCOHOLICUS BAT. AETHER MURIATICUS AL-

COBOLICUS BAV. BELG. AETHER ALCOOLISATUS MURIAT-
TICUS GALL. Versüßter Salzgeist. Salzäther-Weingeist.

Rp. Salis communis exsiccati Uncias sedecim,
Magnesiae nigrae pulveratae Uncias sex.

Mixtis et cucurbitae vitreae immissis caute superfunde

Olei Vitrioli Nordhusani Libram unam,
antea cum

Spiritus Vini rectificatissimi Libris quatuor
mixti. Imposito alembico applica excipulum, aquae
frigidae immersum, et, iuncturis vesica clausis, de-
stillata leni igne circiter uncias triginta sex, quae recti-
ficentur super Cinerum clavellatorum depuratorum
Unciis duabus. Serva in vitro, obturaculo vitreo
munito, loco frigido.

Sit clarus, decolor; odoris proprii spirituoso-aetherei;
saporis paris, sub-aromatici; ponderis specifici $0,8457 = 31^{\circ}$
Ar. Bk. Aq. lev. Colorem Chartae exploratoriae coeruleae
ne permutet, ac cum Aqua destillata mixtus, liquore Ar-
genti nitrici affuso, ne turbetur.

* SPIRITUS SAPONIS.

SPIRITUS SAPONATUS BOR. AUST. ALCOHOL SAPONATUM
BAV. Seifengeist.

Rp. Saponis Veneti Libram unam,
Spiritus Vini rectificati Libras tres,
Aquae Rosarum Libram unam.

Solve digerendo in vase vitreo, ac Spiritum re-
frigeratum filtra. Serva in vitro obturato.

Colore aemuletur Vinum album; sit lucidus, clarus,
tactu pinguis, quassatus spumescens; odoris ac saporis spi-
rituoso-saponacei; ponderis specifici $0,9497, = 9^{\circ}$ Ar. Bk.
Aq. lev.

* SPIRITUS TARTARI RECTIFICATUS.

LIQUOR PYRO-TARTARICUS BOR. Weinsteingeist.
Brenzliche Weinstein-Flüssigkeit.

Rp. Tartari crudi, quantum libet.

Fiat destillatio ex retorta loricata, ad dimidiam
partem repleta, aperto sensimque aucto igne, in

excipulum satis capax, et tubulo, per quem transeat Gas vehementer prorumpens, instructum. Destillatione peracta, Spiritum elicitedum ab oleo foetido filtratione per chartam bibulam repetita libera, et secundum artem rectificatum in vitro obturato serva.

Residuum in retorta cum Aqua destillata eluatur, et lixivium filtratum ad siccum, uti apud Sal Tartari descriptum legis, inspissetur. Sal obtentum (Sal Tartari) serva.

Sit clarus, coloris expers; odoris pyro-oleosi proprii, acidiusculi; saporis paris; vix aqua ponderosior; caute evaporatus residuum crystallinum edat, quod aestu aucto sublimetur.

* SPIRITUS VINI CAMPHORATUS.

SPIRITUS CAMPHORATUS BOR. AUST. TINCTURA CAMPHORAE BAT. BELG. ALCOHOL CAMPHORATUM BAV. ALCOOL CAMPHORATUS GALL. SPIRITUS CAMPHORAE LOND. Kampherspiritus. Kampherhaltiger Weingeist.

Rp. Camphorae tritae Unciam unam,
Spiritum Vini rectificati Libram unam.

Stent loco frigido ad Camphorae solutionem usque. Serva in vitro obturato.

Sit clarus, decolor; odoris Camphorae, spirituosus, insignis; ponderis specifici 0,8808 = 23° Ar. Bk. Aq. lev. Addito pari pondere aquae lactescat, eliminata nunc demum Camphora.

* SPIRITUS VINI RECTIFICATUS.

Ponder. spec. 0,900 BOR. SPIRITUS VINI DEPURATUS 0,878 BAT. BELG. ALCOHOL DILUTUM 0,900 BAV. ALCOHOL DEPURATUM 0,910 AUST. SPIRITUS TENUIOR 0,930, et RECTIFICATUS 0,835 LOND. Ge-
reinigter Weingeist.

Rp. Spiritus Frumenti, quantum tibi conveniat.

Supra carbones recenter ustos, e vesica cuprea, intus probe stanno obducta, et alembico ac canali refrigeratorio e stanno Anglico confecto, leni igne

destilletur, quamdiu pondere specifico $0,8762 = 24^\circ$ Ar. Bk. Aq. lev. in excipulum stillat. Serva in vitro probe obturato loco frigidus.

Sit clarus, decolor; odoris puri, spirituosus, etiam manibus fricatus; ponderis specifici dicti.

* SPIRITUS VINI RECTIFICATISSIMUS.

Ponder. spec. 0,820 BOR. SPIRITUS VINI DEPURATUS 0,828 BAT. BELG. ALCOHOL 0,840 BAV. ALCOHOL DEPURATUM 0,850 AUST. ALCOHOL 0,815 LOND. Höchstgereinigter Weingeist.

Rp. Spiritus Vini rectificati, quantum libet.

Destilla leni igne, quamdiu pondere specifico $0,850 = 30^\circ$ Ar. Bk. Aq. lev., in excipulum transit. Serva in vitro probe obturato, loco frigidus.

Sit decolor, clarus; odoris, etiam manibus fricatus, spirituosus, puri; saporis parisi; ponderis specifici dicti.

SPONGIAE CERATAE.

SPONGIA OFFICINALIS CERATA BAV. WachsSchwamm.

Spongiae marinae tenues, mundatae et exsiccatae, Cera citrina liquata probe infectae, adhuc calentes sub prelo tepido arctissime comprimantur, ibique relinquuntur, usque dum refrixerint.

* SPONGIAE USTAE.

CARBO SPONGIAE. SPONGIA OFFICINALIS TOSTA BAV. Gebrannter Schwamm.

Spongiae marinae, diligenter a lapidibus et sordibus liberatae, in vase ferreo profundo operculo, foramine parvo instructo, et argilla lutato urantur, donec fumus e foramine exire penitus desinit. Tum vas ab igne deponatur, et residuum carbonium refrigeratum, tritum et per cribrum transmissum, in vase obturato servetur.

Pulvis niger; odoris subemphyreumatici; saporis salsi; neque valde ponderosus nec cum lapidibus spongiarum adulteratus.

SUCCI HERBARUM.

Kräutersäfte.

Plantae recentes, aut earum partes contundantur in mortario marmoreo, et prelo exprimantur. Expressum succum per linteum cola.

SUCCUS CITRI.

Zitronensaft.

Semper ex tempore, e pomis Citri, remotis corticibus et seminibus, exprimatur.

* SUCCUS LIQUIRITIAE DEPURATUS.

EXTRACTUM LIQUIRITIAE DEPURATUM BAV. Gereinigter Süßholzsafft. Gereinigter Lakritzensaft.

Rp. Succu Liquiritiae venalis concisi Partem unam, Aquae communis Partes sex.

Macerantur, in vase murrhino, saepius agitando, ut solvatur succus.

Solutum decanta et denuo sepone. Liquor iterum a sedimento defusus et per pannum laneum, densioris texturae, colatus, uti in paratione extracti Absinthii descripsimus, ad siccam inspissetur. Serva.

Si succus Liquiritiae venalis bonae notae non prostet, substituas extractum Liquiritiae.

Sit saporis dulcissimi, sub finem acrescentis, non empyreumatici. Solutio vix sedimentum relinquat; ferrum politum, ea imbutum, cupro ne obducatur.

* † SULPHUR AURATUM ANTIMONII.

SULPHUR STIBIATUM AURANTIACUM BOR. SULPHURETUM OXYDULI STIBII HYDROGENATUM BAT. SULPHURETUM STIBII HYDROGENATUM BELG. HYDROSULPHURETUM OXIDULI STIBII SULPHURATUM BAV. OXYDULUM STIBII HYDRO-SULPHURATUM AURANTIACUM AUST. HYDROSULPHURETUM LUTEUM OXIDI STIBII SULFURATI GALL. ANTIMONII SULPHURETUM PRAECIPITATUM LOND. Spiesglanz; Goldschwefel. Schwefelwasserstoffsaures schwefelhaltendes Spiesglanzoxydul.

Rp. Lixivii caustici,
 Aquae pluvialis, singulorum Libras octo.
 Lixivio, aqua diluto, in vase ferreo ebullienti,
 iniice per vices

Antimonii crudi praeparati Libram unam,
 Florum Sulphuris Uncias quindecim.

Antea probe mixta coque, saepe agitando, ad plenam horum solutionem, et aquam, evaporatione evanescentem, continue restituens. Liquorem refrigeratum ac vitro clauso quiete depuratum per chartam bibulam cola, et instilla paulatim

Acidi Vitrioli perdiluti tantum, quantum requiritur, ut nullum Sulphur auratum amplius praecipitetur. Praecipitatum, liquore quiete deliquato et defuso, iteratim, aqua primum tepida, dein frigidá affusa, ablue, donec haec neque gustanti, nec addito liquore Terrae ponderosae salitae, Tartari vitriolati vestigium prodat; tum linteo convolutato exprime, et inter chartam lenissimo calore penitus exsicca. Serva in vitris, probe clausis, velatis.

Lactis Sulphuris particulas, praecipitatione ineunte forsan primum secretas, residere fac, et ex lixivio supernatante, in aliud vas per colum defuso, claro, dein uti dictum Sulphur auratum Antimonii praecipita.

Pulvis valde aurantiaco-rubellus, speciem holoserici prae se ferens, digitis terentibus vix sensibilis; odoris nonnihil sulphurei; saporis paris, dulciusculi. In tubo vitreo aestuatus, sublimando Sulphur edat, ac in Antimonium crudum mutetur; prunis iniectum inflammetur, ac Gas sulphureosum redolet; in Lixivii caustici copia solvatur, et cum Spiritu Salis Ammoniaci caustico digestus ita decomponatur, ut Sulphur solvatur, ac Antimonium oxydulatum, coloris seminum Pisi sativi, in fundo vasis residuum reperiatur. In corrupta Sulphuris aurati Antimonii integritas, quatenus Arsenico depravari potest, ita investiganda est, ut supra diximus, ubi de Antimonio crudo sermo est.

DOSIS. Granum unum, vel plura, bihorio quoque.

SULPHUR AURATUM LIQUIDUM.

LIQUOR SAPONIS STIBIATI BOR. TINCTURA ANTIMONII
 SAPONATA SAX. TINCTURA ANTIMONII IACOBI et HERME-

STAEDTII. Flüssiger Spiesglangschwefel. Spiesglangseifen: Flüssigkeit.

Rp. Saponis antimonialis Partes duas,
Tincturae Kalinae,
Aquae Cinnamomi, singularum Partes tres.

Solvatur leni calore subinde agitando, ac filtratur. Paratur ex tempore.

Dosis. Guttulae triginta vel septuaginta in potu mucoso, pluries singulo die.

* SYRUPUS ALTHAEAE.

Eibisch: Zuckersaft.

Rp. Radicis Althaeae, minutim concisae, Unciam unam.

Perfunde

Aquae fervidae sufficiente quantitate,
ut supersint Unciae quindecim, in liquore colato dissolve

Sacchari albi contusi Libras duas.

Fiat ebullitione unica, in lebeti stanneo, vel cupreo stanno obducto, syrupus; quem per pannum laneum cola, et penitus refrigeratum conserva.

SYRUPUS AMYGDALINUS.

SYRUPUS AMYGDALARUM BOR. SYRUPUS EMULSIVUS.
Mandeln: Zuckersaft.

Rp. Amygdalarum dulcium Uncias decem,
Amygdalarum amararum Uncias duas.

Decorticatis, et in mortario idoneo cum pauxillo aquae ad pulvem tenerrimam contusis, sensim terendo adde

Aquae communis Libras duas.

In emulsionis expressae et colatae Unciis viginti solve

Sacchari albissimi contusi Libras tres.

Calore lenissimo fiat syrupus, cui, per pannum laneum colato, adde

Aquae Naphae Uncias duas.

Serva.

SYRUPUS BERBERUM.

Saurach; oder Berberizen; Zuckersaft.

Rp. Fructuum Berberum maturorum, quantum vis.
Contusi stent per tres dies, deinde exprime et quiete
defaeca succum.

Huius Succii depurati Unciis viginti,
adde

Sacchari albi Libras tres.

Semel ebulliendo fiat lege artis syrupus, quem
cola per pannum laneum, et penitus refrigeratum
serva.

Eodem modo parentur:

SYRUPUS CERASORUM.

Kirschen; Zuckersaft.

E succo Cerasorum obscure-rubrorum, acidorum.

SYRUPUS MORORUM.

Maulbeeren; Zuckersaft.

E succo fructuum Mororum nigrarum.

SYRUPUS RIBIUM.

Johannisbeeren; Zuckersaft.

E succo baccarum Ribis rubri.

* SYRUPUS RUBI IDAEL.

Himbeeren; Zuckersaft.

E succo fructuum Rubi Idaei.

SYRUPUS SUCCI CITRI.

SYRUPUS ACETOSITATIS CITRI. Zitronen; Zuckersaft.

E succo pomorum Citri.

SYRUPUS CAPILLORUM VENERIS.

LOCO SYRUPUS FLORUM NAPHAE. Frauenhaar: Zuckersaft.

Rp. Herbae Capillorum Veneris Unciam unam.

Superfunde

Aquae fervidae quantitatem sufficientem,
ut restet liquoris colati Libra una cum dimidia,
in eo dissolve

Sacchari albi Libras tres cum dimidia.

Fiat lege artis syrupus, cui admisce

Aquae Naphae Uncias sex.

Serva.

SYRUPUS CHAMOMILLAE.

Ramillen: Zuckersaft.

Rp. Florum Chamomillae vulgaris Uncias quatuor.

Perfunde

Aquae fervidae sufficiente quantitate,
ut relinquuntur liquoris colati Unciae quatuordecim,
in eo solve

Sacchari albi Libras duas.

Fiat lege artis syrupus, quem conserva.

SYRUPUS CINNAMOMI.

Zimmt: Zuckersaft.

Rp. Corticis Cassiae cinnamomeae contusae Uncias duas,

Aquae Cinnamomi vinosae Libram unam.

Digere in vase clauso per triduum; deinde liquorem
exprime et cola, ut supersint Unciae undecim; in eo
dissolve

Sacchari albi Uncias duodeviginti.

Fiat leni calore syrupus, quem conserva.

* SYRUPUS CORTICUM AURANTIORUM.

Pomeranzenschaalen: Zuckersaft.

Rp. Flavedinis Corticum Aurantium Uncias quatuor.

Minutim concisis affunde,
 Vini albi Germanici, vel Gallici, generosioris,
 quantum satis,
 ut supersint Unciae viginti, ac digere per triduum
 in vase clauso. In liquore colato solve
 Sacchari albi Libras tres.
 Semel ebulliendo fiat syrupus, quem cola.

* SYRUPUS DIACODION.

SYRUPUS PAPAVERIS ALBI. Mohn- oder Diakodien-
 Zuckersaft.

Rp. Caputum Papaveris, nondum plane maturorum,
 et sine seminibus, contusorum Libram
 dimidiam.
 Macerentur per viginti quatuor horas in
 Aquae fervidae Libris quatuor.
 Probe digesta exprime fortissime, et novenis
 Unciis liquoris colati adde
 Sacchari albi Uncias sedecim.
 Unica ebullitione fiat syrupus, quem cola.

* SYRUPUS FOENICULI.

Fenchelsaamen- Zuckersaft.

Rp. Seminum Foeniculi contusorum Uncias duas.
 Perfunde
 Aquae fervidae sufficiente quantitate,
 ut supersint Unciae quatuordecim.
 In liquore colato solve
 Sacchari albi Libras duas.
 Fiat leni igne syrupus.

SYRUPUS LIQUIRITIAE.

Süßholz- Zuckersaft.

Rp. Radicis Liquiritiae concisae Uncias octo,
 Aquae fervidae Libras tres.
 Post macerationem coque leniter per quadrantem
 horae. Liquor expressus evaporet, donec supersint
 Unciae quatuordecim, quibus adde

Sacchari albi,
Mellis despumati, singulorum Libras duas.
Fiat syrupus.

SYRUPUS MANNAE.

Manna: Zuckersaft.

Rp. Foliorum Sennae Uncias quatuor,
Seminis Foeniculi Unciam dimidiam,
Aquae fervidae Libras duas.

Stent in digestionem, vase clauso, per aliquot horas. In liquoris expressi et colati Unciis duodeviginti solve

Sacchari albi Libras duas,
Mannae Libram dimidiam.
Leni igne redige in syrupum.

SYRUPUS PAPAVERIS RHOEADOS.

SYRUPUS RHOEADOS BOR. SYRUPUS PAPAVERIS RUBRI.
Klatschrosen: Zuckersaft.

Rp. Florum Rhoeados Uncias tres.

Aquae fervidae Libras duas et Uncias quatuor.
Macera per noctem. Ex liquoris expressi Unciis viginti fiat cum

Sacchari albi Libris tribus,
ebullitione unica, syrupus.

* SYRUPUS RHEI.

SYRUPUS RHABARBARI. Rhabarber: Zuckersaft.

Rp. Radicis Rhei Chinensis concisae Unciam unam
cum dimidia,

Corticis Cassiae cinnamomeae Drachmas tres,
Salis Tartari Drachmam unam.

Affunde

Aquae fervidae Uncias tredecim,
Digere per noctem, et liquoris expressi Unciis decem adde

Sacchari albi Uncias duodeviginti.
Fiat syrupus.

* SYRUPUS SACCHARI ALBI.

SYRUPUS SIMPLEX. Zuckersaft.

Rp. Sacchari albi Libras duas,
 Aquae communis Libram unam.
 Fiat syrupus.

SYRUPUS SENEGAE.

Senega: Zuckersaft.

Rp. Radicis Senegae concisae Unciam unam,
 Aquae communis Uncias duodeviginti.

Coque, donec decem Unciae supersint; decocto
 colato adde

Sacchari albi Uncias duodeviginti.

Fiat syrupus.

Syrupi sint eiusmodi consistentiae, ut de margine vasis inclinati minori copia profluentes, lente, et plerique in filam ducti, stillent; coloris liquidarum partium, et quidem utrumque saturati; Syrupo amygdalino excepto, clari; odoris ac saporis partium proprii, et modo praeparationis respondentis, sat saccharini. Non nisi vetustiores, crystallos, nunquam vero alia sedimenta, demittant.

Plerique numquam uno anno vetustiores, nonnulli multo recentiores tantum, prostent. Servantur in vitris, aut lagenis murrhinis, vel porcellaneis, probe clausis, loco frigido.

* † TARTARUS EMETICUS.

TARTARUS STIBIATUS BOR. TARTRIS POTASSAE STIBIATA BAT. TARTRAS OXIDULI STIBII ET POTASSAE BAV. TARTRAS LIXIVAE STIBIATUS AUST. TARTRAS POTASSAE STIBIATUS GALL. BELG. ANTIMONIUM TARTARIZATUM LOND. SUB-DEUTO-TARTARAS POTASSII ET STIBII. Brechweinstein. Spießglanzhaltiger Weinstein.

Rp. Croci Metallorum Libram unam,
 Cremoris Tartari Uncias quindecim.

Intime mixta in vase murrhino, cum Aqua destillata diluantur ad pultis non spissi consistentiam, et

deinde in balneo arenae, sub perpetua agitatione, aqua evaporata subinde restituta, calefiant ad ebullitionem usque, donec massa sit syrupiformis, tactu non sabulosa, ac pars exenta in quindecim partibus Aquae destillatae, floccis brunneis paucis residentibus, solvatur. Tum immittatur aheni cupreo, mundo, in quo iam prius coquitur Aquae destillatae pondus octuplum omnium partium, e quibus mixtio composita est, atque cum eo coquatur per horam dimidiam.

Denique solutio fervida filtretur in vas murrhinum vel terreum, vitreatum, et seponatur ad crystallisandum. Lixivium crystallis supernatans iterum evaporet in aheni dicto, donec appareat membranula, filtretur et ad crystallisandum seponatur; hac ratione tam diu repetita, quam crystalli distinctae secernuntur, lixivium restans reiice.

Omnes iam colligantur crystalli, siccentur, et lotione cum parva aquae copia a Calcaria tartarica, in crystallis aciculaeformibus coacervatis crystallisata, ipsis adhaerente, mudentur, iterum siccentur ac in pulverem subtilem terantur, quem in lagenam vitream ingestum cum

Aquae destillatae frigidae Partibus quatuordecim

saepe conquassando agita, ut maxima ex parte solvatur.

Solutio denuo filtretur, et evaporet in aheni dicto, vel vase murrhino, ad crystallisationis momentum, quod seponendo promovendum est.

Mutuam hoc evaporationis et crystallisationis negotium tam diu prosequaris, quam diu obtinueris crystallos rite formatos et incolores, quae, inter chartam bene siccatae, et tritura in pulverem subtilem redactae, in vitro probe clauso serventur.

Tartarum emeticum inspissatione lixivii ad siccum paratum, nunquam adhibe.

Prismata rectangula, sub-compressa, tetraëdro-acuminata, cuius latera duo latiora, transversim striata, saepe

angulum novum secundum formant; saepius crystallata tetraëdra vel octaëdra, ultima ad angulos basium pyramidalium truncata, maxime in crustas crystallinas concreta, alba, perspicua; tactu aëris opaca, trita albissima; saporis subdulcis, nauseosi submetallici. In partibus quatuordecim vel quindecim aquae destillatae, et in tribus bullientis sine residuo salino vel metallico solubilia; solutio chartam exploratoriam coeruleam levi rubore imbuat, et cum Aqua hydrosulphurata, Acido Salis acidula, mixta, praecipitatum aurantiacorum deponat, neque, instillatis guttulis Aceti concentrati, a liquore Kali ferreo-borussici mutetur, nec addito liquore Cupri ammoniacalis virescat, vel praecipitatum paris coloris edat.

Dosis. Octava vel quarta pars grani unius; ad ciendum vomitum grana duo vel quatuor intra horam dimidiam; maniacis saepius duplum vix sufficit.

TARTARUS SOLUBILIS AMMONIACALIS.

TARTARUS AMMONIATUS BOR. TARTRIS POTASSAE ET AMMONIAE BAÏ. TARTARUS AMMONIACALIS SAX. KALI AMMONIATO - TARTARICUM. Ammoniakhaltiger auflösblicher Weinstein. Weinsteinammoniak.

Rp. Cremoris Tartari, quantum libet.

Vasi stanneo immisso affunde

Aquae fervidae quadruplum pondus,
et mixturam satura, sensim addendo

Spiritum Salis Ammoniaci aquosum,
quantitate huius aliquantum praeponderante. Liquorem sepone loco frigido per viginti quatuor horas; postea filtretur et leni igne evaporet, ut appareat membranula salina.

Tum denuo adde

Spiritum Salis Ammoniaci aquosi Partem,
ut, qui sub evaporatione secesserit Tartarus, resolvatur. Liqueor tunc effunditur in vas murrhinum, calefactum, et ad crystallisandum per aliquot dies loco frigido seponitur, hac agendi ratione toties repetita, quoties lixivium crystallos adhuc praebet. Crystalli collectae, et in aëre siccatae pulverantur, et in vitro, bene obturato, servantur.

Prismata tetragona, compressa, acuminata planis duobus, quae angulis lateralibus, diametraliter oppositis, insident; incolora, perspicua; saporis subsalsi, pungentis, refrigerantis. In partibus duabus Aquae destillatae, ac fere in pari pondere bullientis solubilia. Solutio concentrata coquendo, vel Acidum quodlibet addendo, Cremorem Tartari deponat. Crystalla aëris attactu ex parte Alkali volatili priventur ac nivea et opaca reddantur; cum Calce viva contrita Alkali volatile spirent.

* TARTARUS TARTARISATUS.

KALI TARTARICUM BOR. TARTRIS POTASSAE BAT.
TARTRAS POTASSAE BAV. BELG. GALL. TARTRAS LIXIVAE
AUST. POTASSAE TARTRAS LOND. SAL VEGETABILIS.
TARTARUS SOLUBILIS. DEUTO - TARTRAS POTASSII.
Tartarisürter Weinstein. Weinsteinfaures Kali.

Rp. Cinerum clavellatorum depuratorum, quantum libet,

Aquae fervidae octuplum.

Aheno stanneo, in ignem imposito, immissisingere paullatim

Cremoris Tartari, quantum

ad perfectam saturationem Alkali requiritur, igne sub finem ad ebullitionem liquoris aucto. Liqueorem saturatum cum aquae coctae et refrigeratae, clarae, partibus pluribus, quam octo, dilutum, loco frigido per viginti quatuor horas sepone, ut Calcariam tartaricam edat; tunc a sedimento defusum, ac per chartam bibulam filtratum, aheno dicto immisum, vaporando, et in finem assidue cum spatula lignea agitando, in grumos salinos converte, qui, super charta bibula expansi, auxilio caloris, vel solis, vel arte facti, perfecte exsiccentur. Mortario ferreo, calefacto, pulveratos, in vitro obturato serva.

Pulvis salinus albus; saporis salsi, amariusculi; in atmosphaera subhumidus quidem fit, neutiquam vero liquescat. In pari pondere Aquae destillatae, ac in minori bullientis solubilis. Solutio Chartam exploratoriam, neque coeruleam, nec rubram permutet; a multis acidis, etiam a salibus neutralibus decomponenda, Cremorem Tartari demittens. Am-

monio hydrosulphurato affuso, vel addito liquore Salis Tartari, neque metallorum, nec terrarum indicia appareant. A Tartaro vitriolato ac Sale digestivo liber sit Tartarus tartarissatus, et ignis vi expositus, aequo se habeat, ac Cremor Tartari.

* TARTARUS VITRIOLATUS DEPURATUS.

KALI SULPHURICUM BOR. SULPHAS POTASSAE GALL. BAT. BELG. SULPHAS POTASSAE DEPURATUS BAV. SULFAS LIXIVAE AUST. POTASSAE SULPHAS LOND. ARCANUM DUPLICATUM. SAL POLYCHRESTUM GLAUBERI. DEUTOSULFAS POTASSII. Vitriolisürter Weinstein. Schwefelsaures Kali. Doppelsalz.

E partibus salinis a paratione Acidi Nitri fumantis, seu Aceti concentrati residuis, vel e Tartaro vitriolato venali sequente methodo parandus et depurandus est.

Rp. Tartari vitriolati dicti, quantum libet.

Solve coquendo cum

Aquae communis Partibus sex.

Liquori bullienti adde

Liquoris Cinerum clavellatorum depuratorum,
quantum requiritur,

vel ad saturationem acidi praeponderantis, vel ad terrarum metallorumque praecipitationem. Si Alkali forte Tartaro vitriolato venali adhaereat, liquorem cum Acido Vitrioli diluto satura. Tum liquorem per chartam bibulam filtra, filtratum evaporare fac, donec membranula orta sit, et ad crystallisandum sepone; crystallis depositis, liquidum defunde, ac, iterata evaporatione et refrigeratione, in crystallos coge, quas siccitas servabis.

Ab acido praeponderante, terris et metallis liber sit; ceterum uti Tartarus vitriolatus venalis se habeat.

* TERRA FOLIATA TARTARI.

KALI ACETICUM BOR. ACETIS POTASSAE BAT. LIXIVA ACETATA AUST. ACETAS POTASSAE BELG. GALL. POTASSAE ACETAS LOND. ACETAS POTASSII. Weinstein. Blättererde. Epigsaures Kali.

Rp. Cinerum clavellatorum depuratorum, quantum vis,
Aceti, destillatione purificati, quantum ad saturationem necessarium est.

Liquor in aheno stanneo, ad tertiam partem copiae evaporatus, frigescat, sedimento demisso defundatur, tum denuo cum Aceto purificato saturetur, ac cum pulvere Carbonum vegetabilium praeparatorum coctus filtretur. Filtratam leni calore in aheno dicto, sub perpetua agitatione, ad siccum evaporet. Sal in pulverem redactum statim, ne humidum fiat, in vitro probe obturato, loco sicco, servetur.

Praebet pulverem salinum album, sub-squamosum, mollem, in atmosphaera liquescentem; saporis calidi, pungentis, salsi, dulciusculi; odoris subacetici, neutiquam vero empyreuma proferentis. In pari pondere Aquae destillatae, etiam in Spiritu Vini rectificatissimo, sine residuo, solubilis. Solutio nec Chartam exploratoriam coeruleam, nec flavam permutet; Acido Vitrioli concentrato affuso clara permaneat, Acidumque Aceti spiret; Aqua hydrosulphurata instillata nil plumbi vel alius metalli inesse indicet.

TERRA FOLIATA TARTARI CRYSTALLISATA.

NATRUM ACETICUM BOR. ACETIS SODAE BAT. ACETAS SODAE BAV. BELG. GALL. TERRA FOLIATA MINERALIS. ACETAS SODII. Krystallisirbare Blättererde. Effigsaures Natrum.

Rp. Salis Sodae depurati Partem unam.

Solve in

Aquae destillatae fervidae Partibus duabus.

Liquor, aheno stanneo immixtus, cum

Aceti concentrati sufficiente copia neutralisatur, dein denuo ingeritur

Salis Sodae depurati trigesima pars Sodae prius receptae.

Tum liquor filtretur, et evaporet, dum gutta, tabulae lapidae instillata, crystallos edat, quo facto liquor loco frigido, ut in crystallos abeat,

seponitur; residuus dein a crystallis ortis defunditur, et denuo evaporando in crystallos cogitur, quae collectae ac in bibula celeriter siccatae statim in vase vitreo, subere clauso, servantur.

Prismata plerumque longa, inaequaliter hexagona, diaphana, longitudinem versus striata; vel planis tribus, convergentibus, acuminata vel truncata; saporis dulciusculi, subsalsi, refrigerantis, mitioris; odoris subacetici; aëri calido exposita fatiscencia; in pari pondere Aquae destillatae, in minori bullientis, ac in Spiritu Vini rectificatissimo solubilia, residuo nullo; solutio ab Aceto concentrato instillato, nec effervescat, nec liquore Barytae nitricae affuso, praecipitatum, in aqua pura insolubile, edat; ceterum cum Aqua hydrosulphurata mixta a metallis libera reperitur.

* TERRA PONDEROSA SALITA.

BARYTA MURIATICA BOR. MURIAS BARYTAE BAT. BAV. BELG. AUST. MURIAS BARYTICUS GALL. CHLORURETUM BARI. Salzsäure Schwererde. Salzsaurer Baryt.

Rp. Spathi ponderosi subtiliter pulverati,
Salis Ammoniaci fixi, fusi, ac pulverati, puri,
singulorum Partes aequales.

Mixta et crucibulo Hassiaco, dein obtendo, immissa, igne sensim aucto, rutila excandescencia liquantur, ac per dimidiam horam, saepe agitata, fundantur, tunc mortario ferreo, calefacto,ingere.

Massam refrigeratam in pulverem redige, quem, vasi terreo vitreato immissum, additis

Aquae communis bullientis Partibus sex,
frequenter bacillo vitreo versando, celeriter elice.

Lixivium per linteam defunde, et residuum cum
Aquae communis bullientis Partibus duabus,
cito elue. Liquorem per chartam bibulam filtratum in vase porcellaneo, vel murrhino, arenae imposito, evaporare fac, donec membranula crystallina tegatur, et tum loco frigido ad crystallisandum seponere; e liquore residuo defuso, iterata evaporatione ac refrigeratione, reliquum salem crystallisatione secerne. Crystallos collectas contere, et in cucurbita

Spiritus Vini rectificatissimi duplo pondere perfunde, qui super igne, ad ebullitionem fere usque efferveat, et fervidus filtretur.

Residuum in filtro, cum Spiritu Vini rectificatissimo elotum, solve in

Aquae destillatae sufficiente quantitate.

Solutionem filtratam iterata evaporatione ad crystallisationem, loco frigido, sepone. Crystallos collectas sicca inter chartam bibulam, et serva in vitro obturato.

Formet prismata tetragona, rectangularia, saepius vero tabulas, ad angulos truncatas, albas, diaphanas, et squamas, splendoris subsericei; saporis amari, acris, salsi. Tactu aëris ne mutantur; pars una crystallorum in partibus duabus cum dimidia Aquae destillatae, et circiter in una parte cum dimidia bullientis solvatur; in Spiritu Vini rectificatissimo fere insolubiles sint. Solutio aquosa, cum Acido Vitrioli mixta, praecipitatum album irresolubile edat, totaque cum Acido dicto decomposita liquorem clarum, filtratum super igne sine residuo evaporantem, relinquat; a Spiritu Salis Ammoniaci caustico non turbanda, et vel Aqua hydrosulphurata, Acido Salis acidula, vel liquore Kali ferreo-borussici, vel tinctura Gallarum affusis, a metallis libera reperiatur. Crystallis acicularibus longis, hexagonis, Strontianae muriaticae careat, itaque Spiritu Vini rectificatissimo superfusa, illoque accenso, flammam colore rubro ne tingat.

Dosis. Infantibus granum dimidium quater singulo die, adultis grana duo, tria et sensim plura.

TEREBINTHINA COCTA.

Vide Pag. 296.

* TINCTURA ABSINTHII.

ALCOHOL ABSINTHII BAV. *Bermuthtinctur.*

Rp. Summitatum Absinthii Uncias quatuor.

Minutim concisis affunde

Spiritus Vini rectificati Libras duas.

Digere calore 24° usque 30° in cucurbita vel lagena vitrea, quam vesica irrigata, acu perforata,

clausuris, saepius conquassando, per dies sex. Tincturam refrigeratam exprime, ac infundibuli vitrei tecti ope per chartam bibulam filtra, dum unciarum viginti pondus habeat. Serva in vitro probe obturato loco frigido.

Eodem modo parantur:

TINCTURA BOTRYOS MEXICANAE.

TINCTURA CHENOPODII AMBROSIoidES HANN. Mexicaniſche Traubenfrauttinctur.

Ex herba concisa.

TINCTURA MENTHAE PIPERITIDIS.

Pfeffermünztinctur.

Ex herba concisa.

TINCTURA MILLEFOLII.

Schafgarbentinctur.

Ex herba concisa.

TINCTURA ANGELICAE.

Engel: oder Angelikwurzeltinctur.

Rp. Radicis Angelicae contusae Uncias quatuor.
Cucurbitae vel lagenae vitreae immissis affunde
Spiritus Vini rectificati Libras duas.

Digere calore 24° usque 30°, saepius conquassando per dies octo. Tinctura refrigerata expressa, ac uti antecedentes filtrata, unciarum viginti ponderi par sit. Serva in vitro, probe obturato, loco frigido.

Eadem ratione parantur:

TINCTURA CALAMI AROMATICI.

TINCTURA ACORI AUST. Kalmustinctur.

E radice minutim concisa.

TINCTURA CARDAMOMI.

Kardamomentinktur.

E seminibus contusis.

TINCTURA CARYOPHYLLOREM AROMATICORUM.

Gewürznelkentinktur.

E Caryophyllis aromaticis contusis.

TINCTURA CHINAE FUSCAE VINOSA.

Weinige Braunchinarindetinktur.

E cortice Chinae fuscae contuso, cum Vino Hispanico, loco Spiritus Vini rectificati.

TINCTURA CHINAE REGIAE.

Königschinarindetinktur.

E cortice Chinae regiae contuso.

* TINCTURA CINNAMOMI.

TINCTURA CASSIAE CINNAMOMAE. TINCTURA CINNAMOMI SINENSIS. Gemeine Zimmtinktur. Cassienzimmtinktur. Französisch: Zimmtinktur.

E cortice Cassiae cinnamomeae contuso.

TINCTURA CINNAMOMI ACUTI.

ALCOHOL CINNAMOMI BAV. TINCTURA CINNAMOMI BAT. BELG. GALL. LOND. SAX. TINCTURA CINNAMOMI ZEYLANICI. Feinzimmtinktur. Holländisch: Zimmtinktur.

E cortice Cinnamomi acuti contuso.

TINCTURA COLUMBO.

Columbotinktur.

E radice contusa, cum Spiritu Vini rectificatissimo.

* TINCTURA CORTICUM AURANTIORUM.

ALCOHOL AURANTIORUM BAV. Pomeranzenschalentinktur.

E flavedine corticum Aurantium contusa.

TINCTURA GENTIANAE

Enziantinctur.

E radice contusa.

† TINCTURA HELLEBORI NIGRI

Schwarzneßwurzeltinctur.

E radice contusa.

TINCTURA MACIDIS.

Macis- oder Muskatblühetinctur.

E Macide contusa.

TINCTURA PIMPINELLAE.

Pimpinelltinctur.

E radice contusa.

TINCTURA QUASSIAE. *

Quassientinctur.

E cortice contuso.

TINCTURA RATANHIAE.

Ratanhiatinctur.

E radice contusa.

TINCTURA SCILLAE.

Meerzwiebeltinctur.

E radice minutim concisa.

* TINCTURA VALERIANAE.

Baldriantinctur.

E radice contusa.

* TINCTURA ACONITI.

Sturmhüttentinctur.

Rp. Herbae Aconiti Unciam unam.

Minutim incisae affunde

Spiritus Vini rectificati Uncias octo.

Digere calore 20° usque 24° in cucurbita vel lagena vitrea, quam vesica madefacta et acu perforata clauseris, saepius conquassatam per dies sex. Tinctura refrigerata, expressa et artis lege uti reliquae filtrata, sex unciarum pondus habeat. Serva in vitro probe obturato ac tecto, loco frigido.

Pari modo paratur:

* TINCTURA DIGITALIS PURPUREAE.

TINCTURA DIGITALIS SIMPLEX Bor. Roth: Fingerhutkrauttinctur.

Ex herba minutim concisa.

TINCTURA ACONITI AETHEREA.

Aetherische Sturmhüttentinctur.

Rp. Herbae Aconiti, minutim concisae, Unciam unam.

Vitro immissae affunde

Liquoris anodynii mineralis Hoffmanni Uncias sex.

In vitro probe obturato macera, calore 15°, saepius conquassando, per septimanam. Tinctura expressa, et tecta filtrata, quatuor unciarum pondus habeat. Serva in vitro, obturaculo vitreo munito, tecto, loco frigido.

Eadem ratione parantur:

TINCTURA DIGITALIS PURPUREAE AETHEREA.

AETHER SULPHURICO-ALCOHOLICUS DIGITALIS BAV.

Aetherische Roth: Fingerhutkrauttinctur.

Ex herba minutim concisa.

TINCTURA HYOSCIAMI AETHEREA.

Aetherische Bilsenkrauttinctur.

Ex herba minutim concisa.

TINCTURA STRAMONII AETHEREA.

Aetherische Stechapfeltinctur.

E seminibus probe contusis.

TINCTURA VALERIANAE AETHEREA.

TINCTURA VALERIANAE ANODYNA. Aetherische Baldriantinctur.

E radice contusa.

* TINCTURA ALOES.

ALCOHOL ALOËS BAV. Aloetinctur.

Rp. Aloës succotrinae contritae Uncias duas.

Cucurbitae vel lagenae vitreae immissae affunde Spiritus Vini rectificati Uncias sedecim.

Digere calore 20° usque 24°, saepius conquassando, per dies sex. Pondus tincturae refrigeratae, expressae et methodo dicta filtratae, uncias quatuordecim aequet. Serva ut ceteras tincturas.

Eodem modo parantur:

TINCTURA ASAE FOETIDAE.

ALCOHOL ASAE FOETIDAE BAV. Stink-Asantinctur.

Ex Asa foetida pulverata.

TINCTURA BENZOES.

ALCOHOL BENZOES BAV. Benzoetinctur.

E resina trita.

* TINCTURA CASTOREI.

TINCTURA CASTOREI CANADENSIS. Biebergeiltinctur.

E Castoreo Canadensi minutim inciso.

Sit obscuro-rubro-brunnea, pellucida; odoris proprii animalis, sed non tam gravis ac insignis, quam Tincturae Castorei Moscovitici sequentis; Aquae destillatae instillata, illam e fusciscente albidam et valde lactescentem reddit, quae, copia Spiritus Salis ammoniaci caustici affusa, fere perspicua fiat, et colore fusco tingatur.

TINCTURA CASTOREI MOSCOWITICI.

TINCTURA CASTOREI BOR. BAT. BELG. HANN. AUST. GALL LOND. ALCOHOL CASTOREI BAV. TINCTURA CASTOREI VULGARIS SAX. Ruffisch: Biebergeistinctur.

E Castoreo Moscovitico minutim inciso.

Sit coloris obscuro-ignei seu fulvi, clara, perspicua; odoris proprii animalis, gravissimi, insignis; Aquae destillatae instillata, illam flavescenscentem ac subturbidam (opalescentem) reddit, quae, copia Spiritus Salis ammoniaci caustici affusa, clarior fiat; et colore luteo, vix interdum rubello, tincta appareat.

TINCTURA CATECHU.

Katechutinctur.

E Catechu contrito.

TINCTURA GALBANI.

Galbanumtinctur. Mutterharztinctur.

E resina pulverata.

TINCTURA KINO.

Kinotinctur.

E gummi Kino trito.

TINCTURA MYRRHAE.

ALCOHOL MYRRHAE BAV. Myrrhentinctur.

E Myrrha pulverata.

TINCTURA AMARA.

Bittere Tinctur.
 Rp. Herbae Centaurii minoris,
 Pomorum Aurantium immaturorum,
 Radicis Gentianae, singulorum Uncias duas,
 Zingiberis Unciam unam.

Concisis ac contusis affunde
 Spiritus Vini rectificati Libras tres.
 Post digestionem exprime, et filtra, uti supra
 dictum. Tinctura filtrata praebeat uncias triginta.
 Serva.

TINCTURA AMBRAE COMPOSITA AETHEREA.

Zusammengesetzte ätherische Ambratinctur.
 Rp. Ambrae griseae Scrupulum unum.
 Phialae immissae et lenissimo igne carbonario li-
 quatae affunde sensim, phialam fortius agitando,
 Liquoris anodynii mineralis Hoffmanni Uncias
 duas et dimidiam,
 dein adde
 Moschi triti Scrupulum unum.

Digere calore 15°, interdum conquassando, per
 septimanam, donec Ambra penitus soluta sit. Tinc-
 turam filtratam, pondere uncias duas aequantem,
 serva in vitro, obturaculo vitreo clauso et tecto, loco
 frigido.

TINCTURA AROMATICA.

ALCOHOL AROMATICUM BAV. Gewürztinctur.
 Rp. Corticis Cassiae cinnamomeae Uncias duas,
 Cardamomi minoris,
 Caryophyllorum aromaticorum,
 Radicis Galangae minoris,
 Zingiberis, singulorum Unciam di-
 midiam.
 Contusa digerantur in
 Spiritus Vini rectificati Libris duabus.

Tincturæ expressæ et filtratæ pondus uncias viginti aequet. Serva ut cæteras.

* TINCTURA CANTHARIDUM.

ALCOHOL CANTHARIDUM BAV. Spanischefliegentinktur.

Rp. Cantharidum contasarum Unciam unam,
Spiritus Vini rectificati Uncias sedecim.

Digere calore 20° in vitro obturato per dies sex. Tinctura expressa et filtrata unciarum quatuordecim pondus habeat. Serva, ut supra dictum.

TINCTURA CASTOREI AETHEREA.

Aetherische Biebergelstinktur.

Rp. Castorei Moscovitici, minutim incisi, Drachmam unam,
Liquoris anodyni mineralis Hoffmanni Drachmas decem.

Digere calore 15° in vitro obturato, saepius conquassando, per septimanam. Tincturam filtratam, unius unciae pondus habentem, serva loco frigido, in vitro, obturaculo vitreo munito, et charta tecto.

‡ TINCTURA COLOCYNTHIDIS.

Coloquintentinktur.

Rp. Pomorum Colocynthidis Unciam unam cum dimidia,

Seminis Anisi stellati Drachmas duas.

Concisis contusisque affunde

Spiritus Vini rectificati Uncias viginti.

Digere lege artis per dies sex. Tincturæ expressæ et filtratæ pondus uncias duodeviginti aequet. Serva.

TINCTURA CROCI.

Saffrantinktur.

Rp. Croci concisi Unciam unam,
Spiritus Vini rectificati Uncias octo.

Digere per quatrimum, exprime ac filtra. Tinctura filtrata sex unciarum pondus habeat. Serva, ut supra dictum.

Pari modo paratur:

‡ TINCTURA SABINAE.

Sadebaumtinctur.

Ex herba crasse pulverata.

TINCTURA VANILLAE.

Banillentinctur.

E. Vanilla minutim concisa.

‡ * TINCTURA EUPHORBII.

Euphorbiumtinctur.

Rp. Euphorbii pulverati Unciam unam,

Spiritus Vini rectificati Libram unam.

Digere per septimanam et filtra. Tinctura filtrata pondere uncias decem aequet. Serva.

TINCTURA GINGIVALIS BALSAMICA.

Balsamische Zahnfleischtinctur.

Rp. Myrrhae,

Catechu, singulorum Unciam unam.

Pulveratis ac mixtis instilla

Balsami Peruviani nigri Drachmas duas,

adde

Spiritus Vini rectificati,

Spiritus Cochleariae, singulorum Uncias tres.

Digere per septimanam et filtra.

* TINCTURA GUAIACI VOLATILIS.

TINCTURA GUAIACI AMMONIATA BOR. ALCOHOL AMMONIAE ET GUAIACI BAV. Flüchtige Guajakharztinctur. Ammoniumhaltige Guajaktinctur.

Rp. Resinae Guaiaci tritae Unciam unam,

Spiritus Salis Ammoniaci caustici Uncias duas,
 Spiritus Vini rectificatissimi Uncias quatuor.
 Maceratione frigida in vitro obturato, per dies
 octo continuata, saepius movendo, extrahatur tinc-
 tura. Tincturam filtratam, pondere uncias quinque
 aequantem, serva in vitro, obturaculo vitreo munito,
 et charta tecto, loco frigido.

✧ TINCTURA IALAPPAE.

Salappenhartzinctur.

Rp. Resinae Ialappae Partem unam.

Solve ex tempore in

Spiritus Vini rectificatissimi Partibus sex.

Tincturae filtratae pondus partes sex aequet.

Dosin resina indicat.

✧ TINCTURA IODINAE.

Jodintinctur.

Rp. Iodinae Grana quadraginta,

Spiritus Vini rectificatissimi Unciam unam.

Solve ex tempore et residere fac. In vitro, obtu-
 ramento vitreo clauso, dispensetur.

Dosis. Guttæ decem usque ad viginti ter singulo die.

TINCTURA KALINA.

ALCOHOL POTASSAE BAV. TINCTURA SALIS TARTARI.
 TINCTURA ALKALINA ACRIS. LOCO TINCTURAE ANTI-
 MONII ACRIS. Kalktinctur.

Rp. Lapidis caustici, recenter parati, Uncias qua-
 tuor.

In mortario ferreo, calefacto, in pulverem con-
 tritum immitte in

Spiritus Vini rectificatissimi, quem leniter
 calefactum cucurbita continet, Libras duas.

Probe agitentur, tum imposito alembico vitreo,
 cui luti farinacei et vesicarum ope excipulum
 adiunctum sit, digerantur arenae balneo per aliquot

dies, ac, si quid Spiritus destillaverit, in cucurbitam refunde. Lapide caustico soluto, tinctura rubicunda a sedimento defundatur, et in vitro obturato servetur.

Sit obscure e rubro brunnea, circiter ponderis speciei 0,904; odoris spirituosus acris; saporis caustici.

TINCTURA MARTIS APERITIVA.

LOCO TINCTURAE FERRI MURIATICI BOR. et ALCOHOLIS MURIATIS OXIDULI FERRI BAV. TINCTURAE MARTIS AUREAE SAX. Eisensalmiakinctur. Salzsäure Eisentinctur.

Rp. Florum Salis Ammoniaci martialium Unciam unam,

Spiritus Vini rectificatissimi Uncias quatuor.

Diligenter misce, et calore haud adhibito, tincturam aurei coloris extrahe, quae filtrata in vitro obturato servetur.

Sit coloris aurei, et Tinctura Gallarum ac liquore Kali ferreo-borussici tentata, Ferrum inesse satis prodatur.

TINCTURA MARTIS KLAPROTHII.

TINCTURA FERRI ACETICI AETHEREA BOR. ACETAS OXIDI FERRI LIQUIDUS BAV. Klaproth's Eisentinctur. Aetherische eßigsäure Eisentinctur.

Rp. Limaturae Martis depuratae, quantum libet. Immitte in cucurbitam satis amplam, et caloris lenioris ope solve in

Acidi Salis quantitate sufficiente.

Solutione peracta sensim, assidue agitando, instilla

Acidum Nitri,

dum caloris auxilio non amplius effervescendo prodeat Gas nitrosum, et Ferrum solutum perfecte oxydatum sit.

Solutum dein aqua dilue, et ope

Lixivii caustici praecipita.

Praecipitatum, Aqua destillata probe elotum, dein expressum ac aëri calidiori expositum, ita sicca, ut paululum humidum maneat; cui in mortario vitreo vel porcellaneo contrito sensim

Acetum concentratum tepidum superfunde et saepius pistillo vitreo vel porcellaneo agita. Soluta prima ferri praecipitati portione, aliam immitte, et hoc facere pergas, dum aliquid solvatur; tum liquorem in vitrum cylindricumingere, ut residueat.

Huius soluti concentrati, quiete depurati, coloris badii saturati, Partibus novem adde

Naphthae Aceti Partem unam,
Spiritus Vini rectificatissimi Partes duas.

Serva in vitro, obturaculo vitreo clauso et charta tecto, loco frigido contraque lucem munito.

* TINCTURA MARTIS POMATA.

TINCTURA FERRI POMATI BOR. EXTRACTUM POMORUM FERRARIUM LIQUIDUM BAV. TINCTURA MALATIS FERRI AUST. TINCTURA FERRI OXYDULATI TARTARICI. Eisen- tinktur mit Aepfelsaft.

Rp. Extracti Martis Partem unam.
Solve mortario porcellaneo ingestum in
Aquaë Cinnamomi vinosae Partibus duabus,
Aquaë destillatae Partibus quatuor.
Solutionem post viginti quatuor horas a residuo per colum defunde et in vitro obturato conserva.

Eadem ratione paratur:

TINCTURA MARTIS CYDONIATA.

Eisentinktur mit Quittensaft.

Solvendo Extractum Martis, cum succo Cydoniae pomorum paratum.

TINCTURA MOSCHI.

Bisamtinktur.

Rp. Moschi Drachmam unam,
 Spiritus Vini rectificati Unciam unam.
 Macera in vitro obturato per septimanam. Tincturam filtratam, cuius pondus unciam unam aequet, serva in vitro obturato.

✱ * TINCTURA OPII.

TINCTURA OPII SIMPLEX BOR. ALCOHOL OPII DILUTUM BAV. TINCTURA THEBAICA SAX. LOCO TINCTURAE OPII ECCARDI HANN. Mohnsafttinktur. Opiumtinktur.

Rp. Opii puri, exsiccati et comminuti, Uncias duas,
 Spiritus Vini rectificati,
 Aquae Cinnamomi, singulorum Uncias sex.
 Digere calore 24° usque 30° in cucurbita vel lagena vitrea, quam vesica madefacta et acu perforata clauseris, saepius conquassando, per dies sex; tum exprime et, quum subsederit, filtra. Tincturam filtratam, decem unciarum pondus aequantem, serva in vitro obturato et charta tecto.

Tincturae huius uncia una continet Opii circiter drachmam unam et grana triginta sex; drachma illius una grana huius duodecim; octo guttis, inest Opii circiter granum unum.

Dosin Opium indicat.

* TINCTURA RHEI AQUOSA.

TINCTURA RHABARBARI AQUOSA. INFUSUM RHEI AQUOSUM BAV. INFUSUM RHEI AUST. ANIMA RHEI. Wässerige Rhabarbertinktur.

Rp. Radicis Rhei Chinensis concisae Unciam unam cum dimidia,
 Cinerum clavellatorum depuratorum Drachmas tres,
 Aquae bullientis Uncias quindecim.
 Digere leni calore, per duodecim horas, colaturae unciarum tredecim adde
 Aquae Cinnamomi spirituosae Uncias duas.
 Serva in vitro obturato, loco frigido.

TINCTURA RHEI SPIRITUOSA.

TINCTURA RHEI DULCIS. Geiſtliche Rhabarbartinctur.

Rp. Radicis Rhei Chinensis concisae Uncias duas,
Cardamomi minoris contusi Unciam dimidiam,
Spiritus Vini Gallici Libras duas.

Digere per septimanam; tincturae deinde expressae adde

Sacchari albi contusi Uncias quatuor.

Iterum digere, donec Saccharum solutum sit. Tincturam, quiete defaecatam, dein filtratam, pondus librarum duarum habentem, serva in vitro obturato.

TINCTURA RHEI VINOSA DARELII.

TINCTURA RHEI VINOSA BOR. Darel's Weinrhabarbartinctur.

Rp. Radicis Rhei Chinensis concisae Uncias duas,
Passularum minorum Unciam unam,
Corticum Citri,
Radicis Liquiritiae, singulorum Unciam dimidiam,

Cardamomi minoris Drachmas duas,
Vini Hispanici Libras duas.

Digere per triduum, et tincturae expressae adde Extracti Helenii Unciam dimidiam,
Sacchari albi contusi Uncias tres.

Iterum digere, donec Saccharum solutum sit. Tincturam residendo defaecatam, colatam, quoad pondus libras duas aequantem, serva.

Quaeque tincturae, quod attinet ad odorem, saporem, et ex parte etiam colorem, substantiis extractis et fluidis adhibitis respondeant. Sint clarae, rite saturatae, et in tenuibus saltem stratis pellucidae; nunquam partes alienas, nedum metallicas, contineant.

† TURPETHUM MINERALE.

SULPHAS HYDRARGYRI BAT. SUBSULFAS HYDRARGYRI PEROXYDATI GALL. SUB-DEUTO-SULPHAS HYDRARGYRI. Mineralturpith. Basiſches ſchwefelſaures Queckſilber.

Rp. Mercurii vivi depurati Uncias quatuor.
Cucurbitae amplae, balneo arenae impositae, im-
misso adde

Acidi Vitrioli concentrati depurati Uncias
quinque.

Tunc alembicus luti ope adaptatur, cuius rostrum
cum vase recipiente, aquam continente, iunctum est.
Incalescat apparatus ad ebullitionem acidi, et trans-
eat Acidum sulphurosum, donec massa salina, in
cucurbita restans, sicca appareat. Cucurbita refri-
gerata, eximatur massa residua, in mortario por-
cellaneo teratur, pluriesque Aqua destillata calente
eluat, denique pulvis flavus subsidens leni calore
siccetur. Serva in vitro obturato, loco obscuro.

Pulvis citrinus, micans, ponderosus, in Aqua destillata
aegre solubilis, humidus accessu lucis solaris griseus fit,
Acido Vitrioli superfusus, primum in massam salinam al-
bam vertatur, dein in acido praeponderante totus solvatur;
excandefactus Gas sulphurosum edat, ac in Mercurium
praecipitatum rubrum mutetur, qui dein decomponatur, et
sine residuo diffugiat.

Dosis. Granum unum usque tria singulo die.

TUTIA PRAEPARATA.

OXYDUM ZINCI CINEREUM. CADMIA PRAEPARATA. Prä-
parirter Ofenbrud. Graues Zinkoxyd.

Tutia aliquoties in crucibulo candefiat, singulis
vicibus in aqua exstinguatur, tum demum terendo
in marmore laevigetur.

Caetera supra vide, ubi de Tutia sermo est.

† UNGUENTUM ACRE.

Reizende Salbe.

Rp. Mercurii sublimati corrosivi,
Butyri Antimonii, singulorum Partem unam,
Unguenti irritantis Partes quatuor.

Misce exactissime ex tempore in mortario vitreo
vel porcellaneo.

UNGUENTUM ALBUM SIMPLEX.

UNGUENTUM CERUSSAE BOR. UNGUENTUM SUBCARBONATIS PLUMBI BAV. LOCO UNGUENTI OXYDI PLUMBI CARBONATI BAT. UNGUENTI SUBCARBONATIS PLUMBI BELG. ADIPIS SUB-CARBONATIS PLUMBI MEDICATI GALL. Cin-
sache weiße Salbe. Bleiweißsalbe.

Rp. Cerussae subtilissime pulveratae Uncias qua-
tuor,

Axungiae Porci depuratae Uncias sex.

Axungia liquata misceantur exactissime in vase lapideo et agitentur agitaculo ligneo, donec refrigerint. Nunquam magna copia simul paranda.

Serva, ut caetera unguenta, in vase terreo vitreato, murrhino vel porcellaneo, charta cerata tecto, loco frigido et sicco.

Si cuilibet unciae Unguenti albi simplicis addatur Camphorae tritae Scrupulus unus, habes:

UNGUENTUM ALBUM CAMPHORATUM.

Kampherhaltige weiße oder Bleiweißsalbe.

* UNGUENTUM ALTHAEAE.

UNGUENTUM DE TEREBINTHINA ET CERA GALL. LOCO UNGUENTI PLAVI BOR. UNGUENTI CEREI CURCUMAE BAV. Cibischsalbe. Gelbe Salbe.

Rp. Decocti Radicis Althaeae,
Seminis Foeni Graeci, singulorum
Libram unam,

Axungiae Porci depuratae Libras quatuor,
Pulveris Radicis Curcumae Unciam unam.

Coque in lebeti cupreo leni igne, donec omnes partes aquosae consumtae sint. Tunc adde

Cerae citrinae Libram unam,

Resinae communis Libram dimidiam.

Liquefactis et per stupam colatis, agitando admisce

Terebinthinae Venetae Uncias duas.
 Serva modo dicto.

UNGUENTUM BASILICUM.

UNGUENTUM TEREBINTHINAE RESINOSUM. *Basilicum
 salbe.*

Rp. Cerae citrinae,
 Colophonii,
 Sevi vervecini, singulorum Libram unam,
 Terebinthinae communis Libram dimidiam,
 Olei Olivarum Libras tres.

Leni igne liquatis et per stupam colatis, fiat lege
 artis unguentum. Serva.

UNGUENTUM BASILICUM CUM PICE NAVALI.

LOCO UNGUENTI PICIS EMPYREUMATICAE BAV.
 UNGUENTI DE PICE ET CERA GALL. UNGUENTI
 RESINAE NIGRAE LOND. *Basilicumsalbe mit Schiffspech.*

Rp. Cerae citrinae,
 Sevi vervecini,
 Colophonii,
 Picis navalis,
 Terebinthinae communis, singulorum Uncias
 tres,
 Olei Olivarum Libram unam.

Colophonium cum Pice navali super igne modico
 liquetur, quo facto reliqua adde, seorsim liquata,
 unguento per stupam colato et semirefrigerato ad-
 misce.

Pulveris Olibani Unciam unam cum dimidia.
 Serva.

* UNGUENTUM DIGESTIVUM.

UNGUENTUM DE TEREBINTHINA ET OVORUM VITELLIS
 GALL. LOCO UNGUENTI TEREBINTHINAE BOR. UNGUENTI
 BALSAMI ET OLEI LARICIS BAV. *Digestivsalbe.*

Rp. Terebinthinae Venetae Libram dimidiam,
 Vitellos Ovorum duorum.

Misce diu in lebete cupreo, sensim addendo
 Olei Hyperici cocti Uncias duas.

Serva.

UNGUENTUM DIGITALIS PURPUREAE.

Roth: Fingerhutfruitsalbe.

Rp. Herbae Digitalis purpureae, recentis, contusae,
 Uncias novem.

Coque leni igne cum
 Axungiae Porci Unciis sedecim,
 donec aquosae partes consumtae sint, deinde ex-
 prime, cola, ac unguentum refrigeratum conserva.

Cum recens herba haud in promptu est, siccatae,
 incisae uncias tres sume, et aquae sufficientem quan-
 titatem adde.

Pari methodo paratur:

UNGUENTUM HYOSCIAMI.

Bilsenfruitsalbe.

Ex herba.

* UNGUENTUM IRRITANS.

UNGUENTUM CANTHARIDUM BOR. UNGUENTUM CAN-
 THARIDUM CEREUM BAV. UNG. LYTTAE LOND. UNG.
 EPISPASTICUM. UNG. VESICATORIUM. loco UNGUENTI
 CANTHARIDUM BAT. BELG. Reizende Salbe. Spanisch:
 Fliegenfalbe.

Rp. Cantharidum contusarum Uncias duas,
 Olei Papaveris Uncias octo.

Digerantur in olla, vesica tecta, balneo aquae
 ingesta, per biduum, interdum conquassata; dein
 cola per linteam et residuum exprime. Olei colati
 librae dimidia adde

Cerae albae Uncias quatuor.

Liquando super igne leni et agitando fiat unguen-
 tum, quod servabis in vase obturato.

UNGUENTUM LINARIAE.

Leintrautsalbe.

Rp. Herbae Linariae, recentis, contusae, Libram unam,

Axungiae Porci depuratae Libras duas.

Coque leni igne ad aquosarum partium evaporationem, tum cola per linteum et residuum in prelo ferreo exprime. Unguentum, refrigeratione concretum, conserva.

UNGUENTUM MERCURIALE CITRINUM.

UNGUENTUM HYDRARGYRI CITRINUM BOR. AUST. UNGUENTUM NITRATIS HYDRARGYRI BAT. BELG. ADEPS NITRATE HYDRARGYRI MEDICATUS GALL. UNGUENTUM HYDRARGYRI NITRATIS LOND. Gelbe Quecksilbersalbe.

Rp. Mercurii vivi Unciam unam.

Solve calor tepidi auxilio in

Acidi Nitri Unciis duabus.

Solutione peracta, liquor ebulliat per horae quadrantem, deinde sensim instillentur

Axungiae Porci depuratae Unciae duodecim, prius in vase figulino vitreato ad ebullitionem usque fervefactae. Fiat agitando cum spathula lignea unguentum, quod semirefrigeratum in chartae capsulas effundas, ac refrigeratum, chartae ceratae involutum, serves. Saepius recens parandum.

* UNGUENTUM MERCURIALE.

UNGUENTUM HYDRARGYRI CINEREUM BOR. UNG. HYDRARGYRI SINE TEREBINTHINA HANN. UNG. HYDRARGYRI BAV. UNG. MERCURIALE CINEREUM SAX. Graue Quecksilbersalbe.

Rp. Mercurii vivi Uncias duodecim,

Sevi vervecini Uncias octo.

Tere in mortario lapideo tepido ad perfectam Mercurii abolitionem, tunc admisce

Axungiae Porci depuratae Uncias sedecim.

Exactissime mixta serva.

Ut Mercurius citius aboleatur, eum una cum sevo et portiuncula eiusdem unguenti, prius praeparati et nondum corrupti, terere licet.

UNGUENTUM MERCURIALE CUM TEREBINTHINA.

UNGUENTUM HYDRARGYRI CINEREUM CUM TEREBINTHINA HANN. UNGUENTUM NEAPOLITANUM. UNGUENTUM MERCURIALE MITIUS. Terpenthinhaltige graue Quecksilbersalbe. Neapolitanische Salbe.

Rp. Mercurii vivi Uncias quatuor,
Terebinthinae Venetae Uncias duas.

Tere in mortario lapideo tepido ad perfectam Mercurii abolitionem, tum admisce

Axungiae Porci depuratae Uncias sedecim.

Exactissime mixta serva.

UNGUENTUM MERCURIALE RUBRUM.

UNGUENTUM HYDRARGYRI RUBRI HANN. Rothe Quecksilbersalbe.

Rp. Mercurii calcinati rubri, subtilissime pulverati, Partem unam,

Axungiae Porci depuratae Partes decem.

Exactissime misceantur in mortario lapideo et servantur.

UNGUENTUM MUNDIFICANS ZELLERI.

UNGUENTUM HYDRARGYRI ALBI BOR. UNG. MURIATIS HYDRARGYRO-AMMONIACALIS BAT. UNG. MERCURIALE ALBUM SAX. Zellers reinigende Salbe. Weiße Quecksilbersalbe.

Rp. Mercurii praecipitati albi, subtilissime pulverati, Partem unam,

Unguenti pomadini Partes octo.

Misce exactissime, ex tempore, in mortario lapideo.

* UNGUENTUM NERVINUM.

UNGUENTUM LAURINO-CAMPHORATUM BAV. loco
 UNGUENTI RORISMARINI COMPOSITI BOR. UN-
 GUENTI AROMATICI AUST. UNG. LAURINI BAT.
 BELG. Nervenstärkende Salbe.

Rp. Sevi vervecini Uncias novem.

Liquatis et semirefrigeratis admisce

Olei laurini Uncias decem,

tandemingere

Camphorae Unciam unam

solutam in

Olei Baccarum Juniperi destillati,

Olei Lavendulae destillati, singulorum Uncia
 dimidia.

Probe mixta serva in vase rite clauso.

UNGUENTUM NITRICUM.

UNGUENTUM OXYGENATUM BOR. AUST. AXUNGIA
 OXYGENATA BAT. BELG. UNGUENTUM OXYNOMENON
 SAX. POMATUM NITRICUM GALL. UNGUENTUM
 POMATUM OXYGENATUM. Salpetersaure Salbe. Drys
 genirte Salbe.

Rp. Axungiae Porci depuratae Partes. octo.

Supra lenem ignem in vase terreo vitreato liquatae,
 dum bacilli vitrei ope agitur, sensim admisce

Acidi Nitri Partem unam,

neque prius ab igne removeatur, quam nul-
 lum amplius Gas nitrosum evolvat, et Charta ex-
 ploratoria coerulea non amplius tingatur. Refrige-
 ratum, vase clauso, loco obscuro serva.

* UNGUENTUM POMADINUM.

UNGUENTUM ROSATUM BOR. Pommade. Rosen-
 salbe.

Rp. Axungiae Porci depuratae Libram unam,
 Cerae albae Uncias tres.

Leni igne liquatis et refrigeratis agitando sensim admiscee

Aquae Florum Naphae,
Rosarum, singulorum Uncias duas,
Olei de Cedro Guttas viginti quatuor,
Bergamotte,
Lavendulae, singulorum Guttas duodecim.

Misceantur et serventur in vase probe clauso.

UNGUENTUM POPULEUM.

Pappelsalbe.

Rp. Gemmarum Populi recentium Libras duas,
Herbae Hyosciami recentis, contusae, Libram unam,
Axungiae Porci Libras quatuor.

Coque leni igne, donec humor omnis evanuerit, deinde exprime et cola.

UNGUENTUM PSORICUM ANGLICUM.

UNGUENTUM SULPHURATUM COMPOSITUM HANN. Eng-
lische Krätzsalbe.

Rp. Florum Sulphuris Libram dimidiam,
Pulveris Radicis Hellebori albi Uncias duas,
Nitri depurati Drachmam unam,
Saponis nigri Libram dimidiam,
Axungiae Porci depuratae Libram unam cum dimidia.

Misceantur exactissime.

UNGUENTUM DE STYRACE.

Storaxsalbe.

Rp. Resinae Elemi,
Cerae citrinae, singularum Drachmas quindecim,
Colophonii Unciam dimidiam,
liquatis admiscee

Styracis liquidi Drachmas quindecim,
 Olei Olivarum Uncias septem cum dimidia.
 Styrace soluto, unguentum cola, ac refrigeratum
 in vase, probe clauso, serva.

UNGUENTUM TARTARI EMETICI.

UNGUENTUM TARTARI STIBIATI HANN. Brechweinstein-
 steinsalbe.

Rp. Tartari emetici, subtilissime triti, Partem unam,
 Axungiae Porci depuratae Partes quatuor.
 Misce exactissime ex tempore.

UNGUENTUM ZINCI.

Loco UNGUENTI DE NIHILO. Zinksalbe.

Rp. Florum Zinci Partem unam,
 Cerati simplicis Partes octo.
 Misce, ex tempore, exactissime.

Unguenta sint a rancore libera; aequabiliter mixta;
 odoris et saporis partium, pro ratione solutionis aut recep-
 tionis, insignis; consistentiae Axungiae Porci vel Sevi ver-
 recini. Generatim nunquam annum excedentia prostant;
 ea vero, quae omni tempore parari possunt, saepius per
 annum conficias.

VINUM ANTIMONII.

VINUM STIBIATUM BOR. BAT. BELG. BAV. VINUM
 EMETICUM GALL. LIQUOR ANTIMONII TARTARI-
 ZATI LOND. LOCO VINI ANTIMONII HUXHAMI. AQUAE
 BENEDICTAE RULANDI. Spießglanzwein.

Rp. Tartari emetici Grana duo.

Solve in

Vini Hispanici Uncia una.

Filtra et serva in vitro obturato. Nunquam lon-
 gius prostet.

Sit limpidum, sine sedimento; coloris Vini adhibiti;
 saporis, praeter vinosum, submetallici, nauseosi; addita
 Aqua hydrosulphurata, Acido Salis acidula, praecipitatum
 aurantiaco-rubellum demittat.

VINUM MARTIATUM.

VINUM FERRI LOND. VINUM CHALYBEATUM. *Eisenhaltiger Wein. Stahlwein.*

Rp. Limaturae Martis depuratae Uncias duas,
Corticis Cassiae cinnamomeae Unciam unam,
Vini Rhenani generosioris Libras duas.

Digere per quadriduum, cucurbitam subinde movendo, tum filtra. Vinum filtratum, unciarum viginti pondus aequantem, vitro obturato ingere. Solummodo ex tempore parandum.

✠ * VITRIOLUM ALBUM PURUM.

ZINCUM SULPHURICUM BOR. SULPHAS ZINCI BAT. BELG. BAV. GALL. SULPHAS ZINCI PURUS AUST. ZINCI SULPHAS LOND. VITRIOLUM ZINCI FACTITIUM SAX. *Reiner weißer Vitriol. Reiner Zinkvitriol. Schwefelsaures Zink.*

Rp. Zinci Indiae orientalis, in frustula comminuti vel granulati, Libram unam.

Ingere per vices ac solve in
Acidi Vitrioli diluti quantitate necessaria.

Liquor plane saturatus et exaestuatus filtretur per chartam bibulam ac evaporet, donec Vitriolum album incipiat secerni.

Tum addantur

Acidi Nitri Unciae duae.

Ebulliant aliquoties, dein admisceantur

Florum Zinci Uncia una cum dimidia.

Liquor iam diluatur cum

Aquae destillatae Partibus quatuor,
et denuo coquatur per horam dimidiam, postea filtretur et evaporet, dum membranula oriatur, ac refrigerando in crystallos cogatur, quod toties repetendum est, quoties crystalli formantur, quas, inter chartam bibulam loco tepido cito siccatas, statim in vasis vitreis, probe clausis, servabis.

Ad crystallos meliores eliciendas lixivio unciæ duæ Acidi Vitrioli diluti interdum addendæ sunt.

Prismata tetragona rectangularia, planis quatuor convergentibus acuminata, plerumque compressa, ac plus vel minus truncata exhibens; sed etiam sub forma prismatum irregularium sex vel octo lateribus occurrens; sunt incolora, perspicua, aqua duplo circiter ponderosiora; saporis acris, perstyptici, nauseoso-metallici; atmosphaeræ exposita, opaca et nivea fiunt. In Aquæ destillatæ partibus duabus cum dimidia et in una bullientis solubilia. Solutio cum Spiritu Salis Ammoniaci caustico sensim mixta, præcipitatum album demittat, in Spiritu Salis Ammoniaci caustici copia præponderante ita solvatur, ut liquidum decolor ac clarum reddatur, residuo nullo, unde a ferro et cupro oxydato, terrisque liberum reperiatur. Liquor Itali ferreo-borussici Zincum hydrocyanicum niveum e solutione aquosa præcipitet.

Dosis. Ad vomitum movendum grana quatuor usque ad grana decem, etiam viginti.

✠ * VITRIOLUM COERULEUM PURUM.

CUPRUM SULPHURICUM BOR. SULPHAS CUPRI BAT. BELG. BAV. SULFAS CUPRI CAERULEUS GALL. VITRIOLUM CUPRI FACTITIUM SAX. DEUTO-SULFAS CUPRI. Reiner blauer Vitriol. Reiner Kupfer-Vitriol. Schwefelsaures Kupfer.

Rp. Acidi Vitrioli concentrati, puri Partes tres,
Aquæ destillatæ Partem unam.

Rite mixta exaestuantur in cucurbita vitrea, satis ampla, balneo arenæ imposita; tunc sensimingere, vapores sulphureos, mox erumpentes, caute evitando

Cupri puri, tenuiter laminati, concisi Partem circiter unam, vel quantum opus erit, soluta portione prima, alteram adde et sic perge, donec metallum non amplius a liquore bullienti afficiatur, et evolutio Gas sulphureosi cesset.

Residuum salinum solve in

Aquae destillatae ferventis sextuplo,
et liquorem, per chartam bibulam filtratum, vaporando ac loco frigido seponendo, in crystallos coge, quas siccatas in vitro probe clauso serva.

Signa physico-chemica supra vide, ubi de Vitriolo coeruleo venali sermo est. Solutio aquosa, addito Spiritu Salis Ammoniaci caustico usque ad resolutionem Cupri oxydati praecipitati, clara, lazulina et sine residuo insolubili appareat, eo autem modo, quem Pag. 175. exposuimus, tentata, a Zinco oxydato libera reperiatur.

Dosis. Grani pars octava usque Granum unum.

* VITRIOLUM MARTIS PURUM.

FERRUM SULPHURICUM CRYSTALLISATUM BOR. SULPHAS FERRI BAT. BELG. SULPHAS OXIDULI FERRI BAV. SULPHAS FERRI PURUS AUST. SULFAS FERRI VIRIDIS GALL. FERRI SULPHAS LOND. VITRIOLUM MARTIS FACTITIUM SAX. SAL MARTIS. PROTO-SULFAS FERRI. Reiner Eisenvitriol. Reiner grüner Vitriol. Crystallisirtes schwefelsaures Eisen.

Rp. Acidi Vitrioli concentrati, puri Libram unam.

Misce in cucurbita vitrea ampla, colli longioris et angustioris cum

Aquae destillatae Libris quatuor.

Sensim immitte

Limaturae Martis depuratae Uncias octo.

Effervescentia cessante, liquorem reponere per horam supra arenam, ut ad ebullitionem usque sensim exaestuet; parum adhuc calentem filtra, et lege artis in crystallos redige, quas serva in vitris probe clausis, adversus lucis et aëris accessum munitis.

Referat signa physico-chemica Vitrioli viridis venalis Pt. I. exposita. Coloris dilute-prassini, nequaquam flavescens, vel ferruginei sit. Lamina ferri polita, solutioni

aquosae immersa, cuprum inesse ne prodat, etiam Zin-
cum ne contineat, quod, praecipitatione cum Spiritu Salis
ammoniaci caustico ac digestionem praecipitati, satis eloti,
cum eiusdem Spiritus copia, filtratione ac evaporatione li-
quoris filtrati ad siccum, eruendum; residuum nullum hic
index puritatis.

P A R S T E R T I A .

R E A G E N T I A .

PROLEGOMENA.

Quamquam corpora simplicia (elementa), et ea, quae e mutua illorum coniunctione chemica originem trahunt, sub quibusdam conditionibus plus minusve chemice se moveant, tamen prae ceteris REAGENTIUM nomine complectimur, quae, quum vi quadam maiore, insigni manifestaue afficiant alia corpora, insignes horum notas praebent. Efficaciam vero ita produunt, ut corpora vel solvant, vel e solutione ad imum vertant (praecipitent), vel illorum colorem mutant, vel denique ignis ope in metalli formam reducant, neque non (uti fluxus) liquida, faciant.

Reagentia purissimo tantum adhibeas statu, omnibus aliis reiectis. Acores (Acida), Alkalia, et Salia, huc pertinentia, utrum metallorum oxydis inquinata sint, nec ne, auxilio Aquae hydrosulphuratae, Tincturae Gallarum ac Liquoris Kali ferreoborussici, methodo illorum indoli respondente, explore. In singulis reagentibus dictum est, quomodo alias partes, illa contaminantes, examinando cognoscere poteris. Servanda reagentia in vasibus vitreis, eiusdem materiae obturamentis, quae aptissima inseras, instructis, et vesica, si necessarium, tectis, loco frigido atque adversus lucis accessum munito.

Perscrutanda corpora soluturus cures, ut tota perfecte solvantur, residuum vero, quod primum solutioni restitit, iterata solvas agendi ratione.

Quum multa reagentia, praesertim praecipitantia, solutionibus non satis dilutis ac neutralisatis coniuncta, propria reagendi vi priventur, vel cum solutionibus, varia corpora continentibus, commixta, aequabiles quidem, re autem valde inter se discrepantes, reactiones producere possint, necesse est:

Primum solutiones et liquores explorandos Aqua destillata pura antea probe diluas;

deinde adiumento idoneo diligenter neutralises, si fieri potest, usque ad saturationem;

tum varia corpora, in illis soluta, deinceps aptis reagentibus vel calore adiuvante etc. separet,

quae denique, si opus sit, singulatim chemicae subiicias explorationi.

Liquorem explorandum cum reagente quassando intime miscendum esse, ita promptum et propositum est, ut non egeat demonstratione.

Si quando acciderit, ut reagens praecipitans languentem vim exserat, maturanda est praecipitati separatio vel quiete, vel fervefaciendo minuendove liquorem via evaporationis. Nunquam vero non reagens sensim tantum probando liquori addas, et quidem tam diu, quam liquorem hoc modo turbidum redditum vides. Caveas autem, ne reagentis nimiam adicias copiam, praesertim quum illud facultate gaudet, praecipitatum ortum resolvendi.

Omnes huiusmodi labores, quibus exercendis liquores aestu arte facto haud egent, temperato tantum aëris calore suscipias; usque quoque Aquam puram destillatam, etiam ad eluenda vasa etc. adhibens.

APPARATUS.

Opus sunt libra accurata cum ponderibus, vasa vitrea conica, infundibula minora, retortula, lagenula Woulfiana pro evolutione Gas, tubuli vitrei, varie incurvati, bacilli vitrei, mortarium et crucibulum porcellaneum, patinae porcellaneae, magnitudinis variae, crucibulum ex argento vel platina confectum, cochlear minus e platina factum, spatulae minores e ferro polito cusae, microscopium simplex, lucerna Spiritu Vini repleta, tubulus ferruminatorius cum rebus necessariis, cochlearia eburnea minora, charta bibula alba, Aqua destillata elota ac siccata, lintea alba etc.

ACIDUM ACETI.

Essigsäure. Vide Pag. 184.

Servit alkalibus inter se pro varia solubilitate et indole salium, cum ipso formatorum, distinguendis; explorando deinde Mercurio vivo et Antimonio diaphoretico, ratione puritatis etc.; parandis denique solutionibus corporum metallicorum, quae ab aliis acidis oxydatione nimis mutarentur.

ACIDUM BORACIS.

ACIDUM BORACICUM BAV. GALL. BAT. SAL SEDATIVUS HOMBERGII. Boraxsäure. Sedativsalz.

Rp. Boracis Venetae purae Uncias quatuor.

Solve, cucurbitae vitreae ingestas, in

Aquae bullientis Unciis sedecim,
et instilla solutioni filtratae, adhuc calenti et frequenter bacillo vitreo agitatae.

Acidi Vitrioli concentrati, puri Drachmas decem.

E lixivio, per viginti quatuor horas loco frigido, ut in crystallos abeat, seposito et a crystallis defuso, iterata evaporatione ac refrigeratione, reliquum acidum elice.

Crystallos, Aqua destillata probe ablutas, inter chartam bibulam sicca, et vasi vitreo ingestas, denuo in

Spiritus Vini rectificatissimi ferventis Partibus sex solve, ac solutionem adhuc fervidam in

Aquae destillatae calidae pari quantitate filtra. Liquor refrigeratus, a crystallis ortis defusus, ac destillando a Spiritu Vini separatus, crystallos adhuc exhibet, quae cum reliquis, uti dictum, siccandae ac servandae sunt.

Referat lamellas parvas, sexlateras, albas, diaphanas, nitoris margaritarum, attactu laeves, inodoras; saporis debilis, amariusculi, subacidi, refrigerantis; constantes, ubi aëri exponuntur; calore tubuli ferruminatorii, super prunis in vitrum fixum, diaphantum, colore non infectum, fusiles; in aquae frigidae partibus viginti et quinque ac in quatuor usque quinque bullientis, etiam in Spiritu Vini rectificatissimo, solubiles; solutione Chartam exploratoriam coeruleam parca rubedine, et Chartam exploratoriam luteam colore aurantiaco siccando imbuente, Chartam Rhabarbari vero non mutante. Solutio spiritiuosa accensa, viridi flamma flagrat.

Reductioni salium metallicorum, imprimis Arsenici oxydati, Calci vel metallis nupti, adhibetur.

* ACIDUM NITRI.

Salpetersäure. Vid. Pag. 187.

Inservit metallis nonnullis uti Stanno etc. vel oxydulis eorum, praecipue Ferri, peroxydandis; Auro ab Argento separando; pigmentis organicis aestu decolorandis; parandis plurimis solutionibus metallorum, alkalium ac terrarum, ut salia inde nata ulterius explorari queant; praecipitatis pluribus denique solvendis et inde ab aliis distinguendis.

* ACIDUM OXALICUM.

ACIDUM SACCHARI. Sauerkleesäure. Dralsäure. Zuckersäure.

Rp. Salis Acetosellae Unciam unam.

Ingere vasi vitreo et solve in

Aquae destillatae servidae Unciis duodecim.

Sensim solutionem

Liquore Cinerum clavellatorum depuratorum satura, et saturatae tandiu

Liquorem Sacchari Saturni

instilla, quamdiu hic sedimentum album secernit.

Liquore defuso, praecipitatum iteratim Aqua destillata ablue, et inter chartam bibulam calore 30° vel 40° sicca.

Huius Pulveris Partibus tribus

adde

Acidi Vitrioli concentrati puri Partem unam,
Aquae destillatae Partibus decem

prius diluti, et mixturam pari calore per viginti quatuor horas, saepius agitatam cum bacillo vitreo digere. Liquorem digestum et residuum filtro immitte ac residuum Aqua destillata elue; filtratum, si Acidum sulphuricum continet, cum parte Plumbi oxalici digerendum, donec particula fluidi rursus filtrati, affuso liquore Terrae ponderosae salitae diluto, non amplius Spathum ponderosum pulverulentum, sed paullo post affusionem in liquore claro crystallata minima acicularia (Barytam oxalicam), in Acido Nitri resolubilia, edat. Liquor tum residueat, et clarus in vitrum defundatur ac cum Aqua hydrosulphurata conquatiatur, donec Plumbum non inesse prodat, quo facto filtretur et vaporando in crystallos cogatur, quae inter chartam bibulam siccandae sunt.

Referat prismata tenuiora, oblonga, plerumque tetragona vel hexagona, compressa, saepius striata, planis duobus vel quatuor convergentibus acuminata, alba, clara, splendoris vitrei; inodora; saporis acidissimi; aëris sicci, calidi attactu dehiscentia; in retortula vitrea aestui exposita partim sublimantur, partim decomponuntur, pauxillo carbonis relicto. In partibus novem Aquae destillatae ac in pondere aequali bullientis, etiam in Spiritu Vini rectificatissimo solubilia. (Acidum oxalicum, oxydatione Sacchari albi cum Acido Nitri paratum et cum hoc inquinatum in aqua multo solubilius, ne adhibeas) Sit album et a metallis liberum; aëre ne humidum fiat. SAL VENENOSUM.

Adhibetur ad parandum Ammonium et Kali oxalicum.

LIQUOR ACIDI OXALICI.

Flüssige Sauerkleesäure.

Paratur solvendo partem unam Acidi oxalici in novem partibus Aquae destillatae.

Cum Aquâ Barytae saturatus, praecipitatum exhibeat, quod in Acido Nitri prorsus resolvatur; affuso liquore Argenti nitrici aequae se habeat, nisi quod praecipitatum ab Acido Nitri tardius resolvitur.

Monstrat Calcem solutam et liberam, et acidis, etiam Acido Vitrioli (forma Gypsi) saturatam, praecipitato albo in aquâ et in Acido oxalico libero etiam coquendo non solubili, in Acido Nitri vero solubili; cum Baryta quoque ac Strontiana in aqua solutis, vel acidis saturatis, praecipitata alba, tam pulverulenta quam minute crystallina producit, quae coquendo in Acido oxalico praeponderante, vel in Acido Nitri frigido plane resolvuntur; cum salibus Argenti et Mercurii oxydulati, ac Plumbi neutris, in aqua solubilibus, sedimenta alba, coquendo cum Acido oxalico aegre, seu ex parte modo solubilia format, quae omnia vero etiam in copia Acidi Nitri, quamquam nonnulla tarde, tota tamen, resolvuntur. Liquor Acidi oxalici, affuso liquore Salis Tartari, Sal. Acetosellae pulverulentum producit. Aurum e solutione muriatica sub forma pulveris violacei praecipitat.

ACIDUM SALIS.

Salzsaure. Vid. Pag. 189.

Argentum, Plumbum, Mercurium oxydulatum, in acidis ad neutralisationem usque soluta, praecipitato albo indicat, (conf. Liquor Salis communis); cum Magnesia nigra (Mangano oxydato nigro) Acidum Salis dephlogisticatum (Acidum oxymuriaticum) format; Alkali volatile liberum in liquidis nebula alba significat; ad puritatem Stanni ab Arsenico denique eruendam adhibetur.

ACIDUM VITRIOLI CONCENTRATUM PURUM.

Reine Vitriolsaure. Vide Pag. 192.

Inservit acidis volatilibus, cum alkalibus nuptis odore etc. recognoscendis, fixis (uti Acido Boracis etc.) a basibus salinis secernendis; Kali, Sodae, Terraeque argillosae (auxilio Kali in forma Aluminis) et Magnesiae albae, crystallisatione distinguendis; salibus denique Terrae ponderosae (Barytae), Strontianae, Calcis, Argenti, Mercurii oxydulati et Plumbi e solutionibus, praecipitatione eruendis. Conf. Liquor Tartari vitriolati.

ACIDUM VITRIOLI DILUTUM.

Verdünnte Vitriolsäure. Vid. Pag. 193.

Ad corpora, quae Acidum antecedens destrueret, indaganda, aut loco illius adhibetur.

AMMONIUM HYDROSULPHURATUM LIQUIDUM.

HYDROSULPHURETUM AMMONIAE LIQUIDUM BAV. AMMONIUM HYDROTHIONICUM LIQUIDUM. Schwefelwasserstoffsaures, oder hydrothionsaures Ammoniak oder Ammonium.

Deducas Gas hydrosulphuratum (in praeparatione Aquae hydrosulphuratae descriptum) tubuli vitrei curvati ope, in Spiritum Salis Ammoniaci causticum, in vase vitreo, subere perforato clauso et in aquam frigidam immerso, contentum, donec hic nil amplius illius absorbeat. Serva in vitris, obturaculis vitreis ac pice munitis, loco obscuro, frigido.

Sit recens limpidum, fere decolor; aëris tactu sensim flavescat et tandem decomponatur, simul Sulphur deponens; odoris hepatici dicti, fortis ac volatilis; saporis similis et alkalini caustici; calore leni facile diffugiat.

Plurima metalla in statu sulphuretorum e solutionibus in acidis praecipitat, maxima ex parte et colore et proprietate chemica diversa. Indicat Aurum praecipitato rutilo-nigro, Argentum sordide-brunneo, in Acido Salis pro momento vix mutabili, Bismuthum obscure-brunneo, Cuprum nigro-brunneo,

praecipitato in reagente solubili, Mercurium oxydulatum nigro, oxydatum cinerascens-brunneo, Plumbum praecipitato cinereo-nigro, quod ab Acido Salis statim in albidum et album mutetur (sedimento brunnescente vero, si reagens contactu crebro aëris oxydatum fuisset). Monstrat Stannum oxydulatum praecipitato rutilo-brunneo et Stannum oxydatum sordidiore ac lutescente, in copia Acidi Salis solubili, Ferrum nigro, una cum Zinci praecipitato albido in Acidis mineralibus facile solubili, Antimonium aurantiaco et aurantiaco-rubello (confer. Kermes minerale et Sulphur aurat. Antimonii), Kadmium citrino saturo, denique subaurantiaco, splendente, in reagente et in Spiritu Salis Ammoniaci caustico vix, sed plane in Acido Salis solubili, Arsenicum album et Acidum arsenicicum, post additionem modo guttularum acidi alicuius fortioris e. g. Nitri vel Salis, vel etiam Acido arsenicico in liquore indagando praeponderante, praecipitato vitellino seu lucidiore, in reagente et Spiritu Salis Ammoniaci caustico mox ac plane solubili. Confer. Aqua hydrosulphurata.

AMMONIUM OXALICUM.

OXALAS AMMONIAE BAV. Sauerfleesfaures oder Fleesfaures Ammoniak oder Ammonium.

Rp. Acidi oxalici Drachmas duas.

Vasi vitreo ingestum, solve in

Aquae destillatae bullientis Uncia una.

Instilla

Spiritum Salis Ammoniaci causticum,

donec liquor nullum amplius acidi vestigium monstret. Tum calore 30° vel 40° ad momentum crystallisationis evaporare fac et refrigera, quamdiu crystallos edit, quas, Aqua destillata ablutas, inter chartam bibulam sicca.

Referat prismata quatuor-, sex- et octogona, longa, tenuiora, in fasciculos concreta, planis duobus, utrinque oblique truncata; solvantur in partibus viginti Aquae destillatae calore 14° , ac in tribus bullientis.

LIQUOR AMMONII OXALICI.

Saurklee-saure Ammoniakflüssigkeit.

Paratur ex tempore, quoniam alkalescendo mox corrumpitur; solvendo partem unam Ammonii oxalici in viginti partibus Aquae destillatae.

Uti liquor Acidi oxalici reactiones chemicas producit.

AMYLUM.

Kraftmehl. Stärkmehl. Vid. Pag. 9.

Amylum, praesertim coquendo in aqua solutum, Iodium et salia hydroiodinica colore coeruleo indicat, illud, quum Spiritu Vini solutum solutioni Amyli additur; haec vero, quum Aqua soluta cum solutione Amyli et deinde aliquot guttis Acidi Nitri permiscetur.

AQUA BARYTAE.

BARYTA PURA LIQUIDA BAV. Barytwasser. Schwer-erdewasser.

Rp. Barytae nitricae, quantum libet.

Hac crucibulum porcellaneum ad mediam partem imple, et igni, caute ac paulatim augendo, exponere. Massa salina fusa, et dein siccando rigida facta, ignem ad exandescentiam crucibuli auge, ac talem aestus gradum ale, donec nihil ultra oxygenii evolvitur. Residuum in mortario lapideo pulvera, ac pensatum cucurbitae vitreae ingestum, solve coquendo in

Aquae destillatae Partibus viginti quatuor ponderis sui, solutionem per chartam bibulam albam filtra, statimque in vitro bene obturato, ac vesica tecto, serva.

Sit limpida, saporis alkalini caustici, aëri exposita Acidum carbonicum cito attrahit et cum membranula Barytae carbonicae obtegitur.

Acidum carbonicum (Aërem fixum), Acidum Phosphori et Acida vegetabilia, Acido Aceti et Succini excepto, praecipitatis albis in Acido Nitri resolubilibus, indicat, Acidum Vitrioli, liberum et basi alkalina in solutionibus nuptum, sedimento albo, quod in aqua et acidis resolvi non potest. Amylum, aqua coquendo solutum, coagulat.

* AQUA CALCIS.

Ralkwasser. Vid. Pag. 197.

Recognitioni metallorum quorundam oxydatorum solutorum inservit, copia maiore liquidis neutris addita. Arsenicum album et Acidum arsenicicum, vel libera, vel alkalibus fixis nupta et aqua soluta, turbatione ac subsequente praecipitato albo indicat, quod prunis iniectum Arsenicum (Allium) olet, vel cum dimidia parte ponderis sui et Acidi Boracis fusi et pulveris Carbonum permixtum, sublimatione in vitro apto, balneo arenae ingesto, Arsenicum metallicum, crystallinum, exhibet, quod parietes vitri forma cuticulae chalybeo-griseae, saepius metallice splendentis, obducit. Sublimatum istud aëris tactu mox splendorem perdit, ac pulvere griseo-nigro (Arsenico oxydulato), obtegitur, super lamina Cupri excandefactum fumum album, Arsenicum redolentem, edit, et superficiem laminae maculis Cupri arsenicalis, argenteis, tritura aegre delendis corrodit; ceterum in Acido Nitri coquendo solutum, solutione neutralisata, cum reagentibus idoneis tentata, signa Acidi arsenicici praebeat (confer. Liquor Arsenici albi). Si liquidum, quod propterea indagatur, quia Arsenicum ei inesse videtur, forsitan Sal Ammoniacum vel salia neutra, ab Alkali volatili producta, contineret, cures, ut coquendo et instillando Lixivio caustico ab Ammonio liberatum, dein cum Acido Nitri puro saturatum.

tum, accessum Aquae Calcis patiatur. Mercurium oxydatum e solutionibus salinis in forma sedimenti, primum flavi, dein aurantiaci et lateritii coloris, Mercurium oxydulatum vero colore nigro-cinereo secernit, et salia terrea plura, in aqua solubilia, decomponit e. g. Magnesiam salitam. Acidum phosphoricum, carbonicum, oxalicum, et tartaricum, alkalibus saturata, e solutionibus praecipitato albo indicat, et quidem oxalicum sedimento, in Acido oxalico praeponderante irresolubili, et inde ab Acido tartarico distinguendum, quod Calcariam tartaricam praecipitatum resolvit. Acidum carbonicum praecipitato, in aqua carbonico-acida resolubili prodit; praecipitata dicta vero omnia in Acido Nitri solvantur. Tandem Aquae Barytae instar Amylum solutum coagulat.

* AQUA HYDROSULPHURATA.

ACIDUM HYDROTHIONICUM BAV. ACIDUM HYDROSULPHURATUM BELG. AQUA HYDROTHIONICA. Schwefelwasserstoffgas haltiges oder hydrothionsaures Wasser.

Rp. Florum Sulphuris Partem unam,

Limaturae Martis, recenter pulveratae, Partem unam et dimidiam,

Aquae destillatae, quantum opus est, ut fiat in cucurbita tubulata puls tenuis, quam fere ad ebullitionem calefacias, agitatum bacillo ligneo, donec tota nigra facta sit. Hoc peracto, pulvem aqua dilue et cucurbitae tubum tenuiorem incurvatum, quali ad varia Gas genera praeparanda utuntur, suberis perforati ope applica; tum sensim cucurbitae per tubulum instilla

Acidi Vitrioli diluti Partes septem usque octo, tubulum post singulas instillationes rite claudens, et Gas hydrosulphuratum (Aërem hepaticum), e tubo incurvato prodiens, lagenis Aqua destillata, prius cocta et refrigerata, repletis, in cupa pneumatica excipe, donec duae tertiae partes aquae e

lagenis expulsae sint. Lagenas infra aquae in cupa superficiem subere statim claude et sedulo agita ad plenam aquae saturationem cum Gas hydrosulphurato; hanc Aquam hydrosulphuratam in minoribus lagenis, accurate replendis, subere obturandis et pice muniendis, loco obscuro frigido serva.

Loco Ferri hydrosulphurati etiam Hepar Sulphuris calcareum, cum aqua contritum, methodo dicta, pro saturatione aquae cum Gas hydrosulphurato adhiberi potest.

Sit limpida, decolor, odoris et saporis hydrosulphurati, insignis. Decocti Laccae musci colorem minor copia in rubrum mutat, maior addita penitus extinguit. Cum liquore Salis Tartari ne effervescat.

Metalla plurima (exceptis oxydulis Chromii, Mangani et Titanii) acidis soluta indicat, et quidem imbuendo plurimas harum solutionum neutras et aqua dilutas colore et subsequente sedimento fuscò vel nigro (confer. Ammonium hydrosulphurat.). Solummodo Antimonium in liquore Tartari emetici primum colore aurantiaco-rubello perspicuo ostendit, acido cuiusdam affuso omnino, sub forma praecipitati paris coloris, mox flavescens-rubri eliminat; Kadmium sedimento lucide-citrino monstrat. Arsenici albi solutio in aqua, addita Aqua hydrosulphurata colorem flavam perspicuam induit, et modo praecipitetur, si Gas hydrosulphuratum, ope tubuli incurvi, in illam evolvatur, aut si Acidum quoddam minerale, etiam Acidum arsenicicum, in solutione praeponderet, praecipitato vitellino vel pallidiore, quare solutioni Acidum aliquod forte praeponderans addendum, si Arsenicum album (Acidum arsenicosum) alkalibus saturatum adest. Arsenicum sulphuratum sic praecipitatum, elotum, siccatum ac aestui in vase vitreo idoneo expositum, sublimetur, atque Arsenicum metallicum sublimatum exhibet, si cum pondere pari Salis

Tartari puri siccī et dimidio Carbonis vegetabilis depurati contritum, in vase dicto exaestuetur. Kadmium sulphuratum praecipitatum, siccatum et calcfactum vero colorem aurantiacum speciosum, excandefactum saturiorem induit, ac fixum remanet (ceterum confer. Ammonium hydrosulphurat. et Aqua Calcis, signorum reliquorum causa). Cum Ferrum neque non Zincum, in acidis mineralibus soluta, aquae hydrosulphuratae ope exploranda sunt, antea solutiones vel cum Spiritu Salis Ammoniaci caustico ab acido praeponderante liberari, vel addita Terra foliata Tartari in aceticas mutari necesse est.

Aqua hydrosulphurata acida, cum Acido Aceti vel Salis vel Sale essentiali Tartari praeparata:

LIQUOR PROBATORIUS VINI,

Weinprobe,

dicta, iniquationem salium neutralium alkalinarum et terreorum, aqua solutorum etc. cum metallis nocivis praecipitato brunneo-nigro vel nigro monstrat, etiam si Ferrum simul solutum continerent, quum Ferrum in iisdem corporibus forsitan contentum, ab acido, in liquore probatorio Vini praeponderante, impediatur, quo minus vim suam in Hydrogenium sulphuratum exserat; sed opus est, ut eiusmodi acidum e supra dictis Aquae hydrosulphuratae admisceas, quod facultate caret, praecipitatum, etsi album, cum basi salina corporum investigandorum producendi. Antimonium, Arsenicum (hic Acidum Aceti evitari oportet), Kadmium, Stannum etc. colore indicato e solutionibus praecipitat.

Si magna copia Hydrogenii sulphurati ad decompositionem fluidi metalliferi etc. requiritur, opus est, Gas hydrosulphuratum in ipsum fluidum e lagena cum tubulo incurvato instructo ducere, e. g. in investigatione solutionis Zinci in Acido Vitrioli, acidulae, Kadmii causa, vel in praeparatione Ammonii hydrosulphurati etc.

AQUA REGIA.

Rönigſcheidewaffer. Vid. Pag. 203.

Solutioni Auri inservit, in qua Argentum, Auro interdum admixtum, praecipitato floccoso, albo, lucis accessu longiori nigrescente, indicat (conf. Liq. Salis communis); etiam in oxydatione et solutione aliorum corporum metallicorum adhibetur, ut ulterius indagari queant, e. g. Antimonii crudi, et tum cum parte una Acidi Nitri diluti et tribus vel quatuor Acidi Salis miscenda; vel reliquorum Sulphuretorum metallicorum ac Sulphuris, quae aestu omnia decomponit et plurima resolvit.

✠ ARGENTUM SULPHURICUM.

SULPHAS ARGENTI BAV. Schwefelsaures Silberoxyd. Silbervitriol.

Rp. Argenti nitrici crystallisati Drachmam unam.
Solve in

Aquae destillatae Uncia dimidia.

Solutioni instilla liquorem, ex

Salis mirabilis Glauberi depurati Parte una,

Aquae destillatae Partibus tribus

paratum, quam diu crystalla exigua, alba, pulverulenta praecipitantur. Haec, lixivio defuso, bis cum portione minima Aquae destillatae frigidae ablue, inter chartam bibulam exprime et sicca. Serva in vitro colore nigro obducto.

Referat pulverem album, crystallinum, lucis accessu longinquo nigrescentem; saporis valde acris, styptico-metallici, in centum partibus aquae calore 14°, et in octoginta octo bullientis solubilem, leni igne fusilem ac modo reverberario decomponendum.

LIQUOR ARGENTI SULPHURICI.

Schwefelsaure Silberoxydsflüssigkeit.

Paratur ex illius parte una et centum partibus Aquae destillatae, ac filtretur.

Sit clarus, decolor.

Indicat Acidum Salis vel liberum, vel basi salina nuptum e solutionibus, sedimento albo, floccoso, accessu lucis violaceo, tandem nigro, in Acido Nitri irresolubili, in Spiritu autem Salis Ammoniaci caustico omnino solubili. Adhibetur vero, ubi Acidum Salis cum Acido Vitrioli vel eorum salia in liquidis occurrunt. Praecipitata alba, quae cum Acido phosphorico, arsenicico, oxalico, vel eorum salibus solutis format, tota in Acido Nitri solvuntur. Acidum hydroiodinicum ac eiusdem salia praecipitato flavescente, mox aureo, in Spiritu Salis Ammoniaci caustico sensim albescente, monstrat.

† * BARYTA ACETICA.

ACETAS BARYTAE BAV. Eßigsaure Schwererde. Eßig-saurer Baryt.

Rp. Terrae ponderosae salitae Partem unam.

Solve in

Aquae destillatae Partibus duodecim.

Solutioni, vasi vitreo infusae, instilla Spiritum Salis Ammoniaci aquosum, donec nihil amplius praecipitetur.

Resideat praecipitatum, deinde liquorem innatantem defunde, sedimentum cum Aqua destillata probe ablue, ut a particulis salinis omnino liberetur; tum in

Aceti concentrati quantitate, ad saturationem sufficiente, solve. Lixivium in patinam porcellaneam ingestam, calore 80° non excedente, vaporatione lenta in massam crystallinam coge.

Referat prismata octogona, irregularia, tenuiora, longa, accumulata, et concreta, alba, diaphana, aëre fatiscentia; saporis amari pungentis, in una circiter cum dimidia parte Aquae destillatae et in parte una bullientis, etiam in Spiritu Vini rectificatissimo, sed parum, solubilis.

LIQUOR BARYTAE ACETICAE.

Ἐπιγλαυρὴ Ἐπιγλαυρὴ.

Paratur ex parte una illius et octo partibus Aquæ destillatæ.

Sit limpidus, decolor, nec a Spiritu Salis Ammoniaci caustico, nec a liquore Argenti nitrici turbandus; a metallicis liber reperiatur.

Acidum Vitrioli et liberum et basi salina neutralisatum in fluidis sedimento albo, pulverulento, in Acido Nitri haud solubili, indicat; imprimis explorationi Aceti, et salium aceticorum inseruit. Etiam cum Acido Phosphori et acidis vegetabilibus reliquis, tam liberis, quam basi alkalina nuptis solutisque, præcipitata alba format, quæ autem in Acido Nitri resolvuntur. Reagens persensibile.

† BARYTA NITRICA.

NITRAS BARYTAE BAV. Salpetersaure Schwererde, Salpetersaurer Baryt.

Rp. Pulveris Spathi ponderosi albi levigati Uncias octo,
Carbonis vegetabilis præparati Unciam unam,
Pulveris Colophonii Uncias duas.

Intime mixta in crucibulo Hassiaco tecto, igni reverberario fortiori exposita, excandescant per horam.

Massæ refrigeratæ, contusæ ac in vas porcellaneum ingestæ affunde

Aquæ bullientis decuplum;
dein lixivio cum bacillo vitreo agitato instilletur
Acidum Nitri purum,
cum

Aquæ destillatæ pari pondere
dilutum, donec, Acido Nitri in lixivio non præponderante, evolutio Aëris hepatici cessat; tum bulliat liquor ac evaporet, fervidusque per chartam bibulam filtretur, et loco frigido, ut crystallæ secernat,

seponatur, lixivium a crystallis defusum denuo evaporet etc. quamdiu crystalli pura exhibeat, quae siccentur. Ferrum, Barytam nitricam forsitan inquinans, ab Aqua Barytae e solutione praecipitatur et crystallisatione repetita, sal purum recipitur.

Formet crystalli octaedra, diaphana et crustas salinas aëre constantia, saporis pungentis salini, amari, calore 14° in partibus duodecim Aquae destillatae et in tribus vel quatuor bullientis solubilia; in Spiritu Vini rectificatissimo non solvuntur; rutile excandefacta, acidum amittunt et Barytam causticam relinquunt.

LIQUOR BARYTAE NITRICAE.

Salpetersaure Schwererdesfälligkeit.

Paratur ex una parte huius, et duodecim partibus Aquae destillatae, et uti liquor Barytae aceticae explorandus est.

Acidum Vitrioli sicut Baryta acetica eruit, et praecipitatum, supra descripto simile quidem, sed Acido Nitri resolubile, in solutione salium phosphoricorum et vegetabilium plurimorum neutralium producit. Adhibeas illum, ubi usus liquoris Terrae ponderosae salitae (Barytae muriaticae) non convenit.

BORAX PURA.

Reiner Borax. Vid. Pag. 25.

Vel crystallisata vel usta adhibetur.

Explorandis metallis fixis oxydati, neque non salibus metallicis inserviens, indolem illorum, ope eius tubuli ferruminatorii aesta fusorum, tam colore vitri inde formati, quam alia ratione indicat.

* CHARTA EXPLORATORIA COERULEA.

CHARTA LACCAE MUSCI BAV. Blaues Prüfungspapier. Lackmuspapier.

Rp. Pulveris Laccae musci Unciam unam.

Coque, vasi terreo ingestum, per horae quadrantem in

Aquae destillatae fervidae Unciis sex.

Cum decocto fervido filtrato ope penicilli obduc chartam albam, colla minus imbutam, donec sat tincta sit, et loco umbroso suspensam sicca. Serva in vitris obturatis.

Ab acidis et salibus acidis rubro colore tingatur, itaque Acidi Aceti vel Phosphori perdiluti ope rosea facta:

CHARTAM EXPLORATORIAM RUBRAM

Rothes Prüfungspapier, reagens persensibile pro alkalibus praebet.

Liquida, forsán Acidum carbonicum liberum continentia, ante investigationem in Acidum fixius, aestuanda sunt, ut Acidum carbonicum diffugiat.

* CHARTA EXPLORATORIA LUTEA.

CHARTA CURCUMAE BAV. Gelbes Prüfungspapier. Gelbwurzpapier.

Rp. Pulveris Radicis Curcumae Unciam unam,

Spiritus Vini rectificati Uncias sex.

Digere secundum artem et tincturam filtra. Cum illa, modo supra dicto, chartam albam tenuem obducas, illamque sicca et serva.

Ab alkalibus, salibus alkalinis carbonicis, et terris alkalinis causticis, aqua solutis, colore brunneo imbutur, et ab illis pallide tincta, ad explorationem acidorum in liquidis, adhiberi potest. Etiam solutioni Acidi Boracis, salium metallicorum nonnullorum, e. g. Aceto Lythargyri, intincta, cum siccatur, colorem, etsi minus, mutat.

CHARTA RHABARBARI

Rhabarberpapier.

Paratur ex infuso Radicis Rhei aquoso, methodo dicta.

Reagens sensibilius pro alkalibus etc. solutis praebet, illa colore rutilo indicans; ab Acido Boracis ne mutetur.

CARBO VEGETABILIS PRAEPARATUS.

Gereinigte Holzkohle. Vid. Pag. 212.

Fluidis obscure tinctis decolorandis inservit, si inter coquendum illis addatur; tum filtri, e charta bibula confecti, ope liquorem separa; reductioni metallorum plurium ignis ope adhibetur.

* CUPRUM PURUM POLITUM.

Blankes reines Kupfer. Vid. Pag. 222.

E Cupro puro, laminatum et politum.

Arsenicum metallicum et oxydatum maculis argenteis, tritura aegre delendis, monstrat, si tenue laminatum praecipitata indaganda cingit, ac in hoc statu ad excandescentiam fere exaestuatur. Argentum, quamquam pauculo Cupri inquinatum, et Mercurium, forma metallica, e solutionibus prorsus secernit, et obducitur Mercurio, commixtionis instar, quae amalgama dicitur.

DECOCTUM COLLAE PISCIIUM.

DECOCTUM ICHTHYOCOLLAE BAV. Hausenblasenabsud.

Rp. Collae piscium concisae Drachmam unam.

Coque cum

Aquae destillatae Unciis sedecim,
ita ut remaneant Unciae octo, tunc cola et adde
Spiritus Vini rectificatissimi Unciam unam.

Sit clarum, vix opalescens; saporis gelatinoso-fatui, non nihil spirituosum.

Principium tannicum sedimento floccoso-griseo-albescente, copioso indicat, etiam metalla nonnulla, acidis soluta, uti Stannum muriaticum, Mercurium nitrosum, Vitriolum Martis praecipitat.

FERRUM PURUM POLITUM.

Blankes reines Eisen. Vid. Pag. 64.

Ferrum, quod trahi potest, laminatum et politum, Chalybi praeferendum.

Puritas Ferri ita investiganda est, ut supra diximus, ubi de Vitriolo Martis puro sermo est.

Indicat Cuprum in Acidis solutum cuticula cuprea splendente, qua obducitur, sed integre modo eliminat, si Cuprum cum Acido Salis vel Vitrioli nuptum in fluidis occurrit. Etiam metalla ponderosiora e solutionibus praecipitat.

† KALI OXALICUM PURUM.

Reines sauerkleeßsaures Kali.

Paratur saturatione liquoris Acidi oxalici calefacti cum liquore Salis Tartari purissimi uti Ammonium oxalicum.

Sal difficile crystallisatu crystallata prismatico-rhombica, illis Acidi oxalici similia, praebet; saporis amari refrigerantis; in tribus partibus aquae frigidae solubile.

LIQUOR KALI OXALICI.

Sauerkleeßsaure Kalisüßigkeit.

Paratur solvendo partem unam illius in Aquae destillatae partibus octo.

Acida fortiora Kali oxalicum acidum (Sal Acetosellae), sub forma pulveris albi crystallini, ex liquore praecipitant.

Uti Ammonium oxalicum reagit et ad explorationem liquorum salinorum neutralium dilutionum adhibetur, ubi Ammonii oxalici usus non quadrat.

† * LIQUOR ARGENTI NITRICI.

Salpetersaure Silberoxydsüßigkeit.

Rp. Argenti nitrici crystallisati Scrupulum unum.

Solve in

Aquae destillatae Scrupulis undeviginti.

Sit limpidus, decolor, tactu lucis mox floccos nigrescentes edens et propterea in vitro nigre velato servandus.

Praecipuum reagens in Acidum Salis tam liberum, quam basi salinae nuptum, cum eo in fluidis praecipitatum album floccosum, lucis accessu mox violaceum, dein nigrescens, Acido Nitri irresolubile, recens eliminatum in Spiritu Salis Ammoniaci caustico totum vero solubile, formans, quare idoneum est, quod salia muriatica, quae fontium aquae continent, declaret; praecipitatum album pulverulentocrystallinum, quod in solutione salium alkalino-sulphuricorum producit, in copia Aquae destillatae resolvitur; acida vegetabilia nonnulla, et libera et basi alkalina neutralisata, etiam a liquore reagente colore albo praecipitantur, praecipitata vero Acido Nitri solvuntur; Arsenicum album cum alkalibus, imprimis Spiritu Salis Ammoniaci caustico, neutralisatum, ut praecipitatum citrinum et pallidius fluidis eruit, quod recens separatum et humidum adhuc facile in Spiritu Salis Ammoniaci caustico et in Acido Aceti agitando solvitur, in sole ac luce lente fuscescit ac tum ab Acido Nitri solum integre recipitur; sed quum Acidum Phosphori, alkali cuidam nuptum, cum liquore Argenti nitrici etiam praecipitatum citrinum simile producat, quod ita tantum discrepat, ut filtri ope a fluido separatum et humidum adhuc in Acido Aceti tantum solvatur, si copiam Aquae destillatae sufficientem addas, necesse est, praecipitatum citrinum omne in Acido Nitri dilutiore solvi, et Argentum cum Acido Salis ex hac solutione praecipitari, ac denique liquorem, alkali saturatum et filtratum, cum Aqua hydrosulphurata acida explorari; praecipitatum albidum vel pallide-citrinum, quod Acidum hydroiodinicum et salia cum illo formata in liquore reagente producant, in Acido Nitri vix et paulum modo in Spiritu

Salis Ammoniaci caustico solvitur, calore expositum aureum fit ac rubescit; Acidum arsenicum autem a liquore reagente colore carneo et lucide-hyacinthino (laterum saturo) praecipitatur, praecipitatum in Acido arsenico praeponderante et Nitri, sed vix in Acido Aceti, solvitur, totum vero in Spiritu Salis Ammoniaci caustico, (solutio in Acido Nitri, ope Acidi Salis etc. ab Argento ut supra liberata ac filtrata cum Ammonio hydrosulphurato etc. indagatur, conf. p.389); ceterum tam Argentum arsenicosum quam arsenicum siccatum et cum Acidi Boracis fusi ac Carbonis vegetabilis praeparati, singulorum parte dimidia, intime contritum, Arsenicum album sublimatum exhibet, si vasculo vitreo oblongo ingestum aestuetur; praecipitatum rubrum, quod liquor Argenti nitrici in solutione Kali chromici producit, sole fusciscit, et in Acido Nitri ac Spiritu Salis Ammoniaci caustico solvitur, sed pari modo remediis dictis excandefactum nullum sublimatum edit ac fixum remanet. Si fluida, Arsenici causa indaganda, forsitan Acidum Salis vel salia muriatica continerent, antea Acidum Nitri praevalens addere ac Acidum Salis cum reagente nostro omnino praecipitare oportet, dein fluidum, liquore Salis Sodae depuratae neutralisatum et filtratum, ulteriore reagentis affusione investigare.

LIQUOR ARSENICI ALBI.

ACIDUM ARSENICOSUM LIQUIDUM BAV. Weiß-Arsenikflüssigkeit. Flüssige arsenige Säure.

Rp. Arsenici albi lucidi, in pulverem subtilem triti, Partem unam.

Solve, ebulliendo in eucarbata vitrea, in

Aquae destillatae Partibus sexaginta.

Solutionem refrigeratam, quae eiusdem sit ponderis, per chartam bibulam filtra.

Sit clarus, decolor.

Per se vel Alkali quodam neutralisatus cum Aqua Calcis et hydrosulphurata acida, liquore Argenti nitrici, Cupri ammoniacalis, Ferri saliti, Mercurii nitrosi frigore parati, Sacchari Saturni ac Vitrioli Martis praecipitata exhibet, quorum plura et colore et proprietate, imprimis in sublimatione, signa certa praebent, quae locis suis ulterius descripta reperies, neque non ea ab Acido arsenico producta; quod acidum plerumque in detonatione corporum metallicorum, Arsenico inquinatum, cum Nitro puro oritur et detonatione peracta Kali nuptum remanet.

Adhibetur ad tentamina cum reagentibus praecipuis, e. g. Aqua hydrosulphurata acida, liquore Argenti nitrici, Cupri ammoniacalis etc. comparativa instituenda, post indagacionem corporum, quibus Arsenicum inesse videtur, vel illorum solutionis.

† * LIQUOR AURI MURIATICI.

MURIAS AURI LIQUIDUS BAV. Salzsäure Goldflüssigkeit.

Rp. Auri puri, quantum libet.

Sensimingere in

Aquae regiae sufficientem quantitatem,
quae sub solutionis fine aestuetur.

Deinde liquor obscure-flavus vaporacione lenta ab acido superfluo separetur et ad syrapi spissioris consistentiam redigatur; tum residuum denuo in

Aquae destillatae Partibus sedecim
solvatur. Liquorem clarum serva in vitro, nigre velato.

Sit flavus, saporis caustici, a liquore Kali ferreo-borussici non turbandus.

Stannum oxydulatum solum floccorum levissimorum, purpureorum forma praecipitat; a liquore Vitrioli Martis decomponitur, Aurum metallicum pulverum, brunneo-flavum exhibens; solutiones Argenti et Plumbi turbat.

LIQUOR CORNU CERVI SUCCINATUS DEPURAT.

Reines bernsteinsaures Ammoniak.

Paratur uti Pag. 268. praescriptum legis, sed cum Sale Succini, digestionem cum Carbone vegetabili et crystallisatione depurato, et Alkali volatili sicco.

Neutralis sit et reactione chemica purus reperiatur.

Ferrum, coctione cum Acido Nitri peroxydatum, e fluidis, caute cum Alkali volatili neutralisatis, sub forma praecipitati brunneo-rutili secernit et Manganum forte solutum relinquit; sed etiam Cuprum oxydatum in Acidis solutum, colore intense smaragdino, praecipitato in liquore reagente resolubili, Argentum, Mercurium oxydulatum, Plumbum et Stannum sub forma sedimenti albi e solutionibus neutris eliminat, et maiori copia affusus Plumbum succinicum resolvit, quod etiam ab Acido Aceti recipitur ac una cum sedimentis reliquis in Acido Nitri solvitur.

† * LIQUOR CUPRI AMMONIACALIS.

Kupferammoniumflüssigkeit.

Rp. Cupri ammoniacalis Drachmam unam.

Solve in

Aquae destillatae Uncia una.

Filtra.

Sit clarus, saturate cyaneus, paululum violaceus; odoris Alkali volatilis, debilioris; saporis styptici, nauseoso-metallici.

Arsenicum album et liberum et alkalibus nuptum e solutionibus, acido alieni generis praeponderante privatis, sub forma sedimenti luteo-viridis, Acidum vero arsenicum, alkali saturatum, colore e caeruleo in albidum et subviridem vergente secernit. Praecipitata in Spiritu Salis Ammoniaci caustico solubilia, siccata ac prunis iniecta, odore Arsenicum produunt, et cum pari pondere pulveris Carbonum ac Acidi

Boracis mixta, in vasculo vitreo, oblongo, loricato exaestuata, sublimando Arsenicum album reddunt; praecipitatum luteo-viridescens, quod liquor Cupri ammoniacalis in solutione dilutiore Kali chromici producit, pari modo ignis ope tractatum, fixum permanet; et sedimentum coeruleescens, quod in solutione Natri phosphorici profert, conditionibus similibus parum Phosphori exhibet. Cum Sal Ammoniacum et salia ammoniacalia reliqua reactionem liquoris reagentis in Arsenicum suppressant, necesse est, liquidum explorandum ab Ammonio, quod forte continet, ea ratione liberetur, quam supra p. 391 sub Aqua Calcis commemoravimus. Tartarus emeticus et nonnulli liquores, uti infusum Theae Boheae et ius carnis accessum liquoris reagentis ad Arsenicum album impedire possunt. Aerugo crystallisata, aqua soluta, a Cupro ammoniacali in Aeruginem communem vertitur ac praecipitatur.

LIQUOR FERRI SALITI.

Ḫalsfaure Eisensüßigkeit.

Rp. Ferri saliti Drachmam unam.

Solve in

Aquae destillatae Uncia una.

Filtera et contra lucis accessum tege.

Principium tannicum corticum Quercus et plantarum stypticarum indigenarum plurimarum, colore coeruleo-nigro ac demum sedimento pariter tincto, principium tannicum corticibus Chinae et Succo Catechu proprium, colore ac subsequente sedimento viridi vel sordide-viridi saturo, in infuso aquoso indicat, radicis autem Ratanhiae principium praecipitato rutilo cinerascente eliminat. Flores Benzoes et Sal Succini volatile, alkalibus neutralisata, illos praecipitato carneo-lactescente, hoc brunneo-rutilo pallido monstrat, quod utrumque in Acido Aceti facile solvitur; Arsenicum album, alkali cuidam nuptum, praecipitato fulvo, etiam Acido Aceti, sed

tardius solubili, indicat; cum Acido arsenicico et phosphorico, alkali saturatis, sedimenta alba format, quae vix in Acido Aceti, sed sicut reliqua praecipitata salina, supra memorata in Acido Nitri affuso cito resolvuntur; cum liquore Kali ferreo-borussici mixtus Coeruleum Berolinense purum producit.

LIQUOR GYPSI.

LIQUOR SULPHATIS CALCAREI. LIQUOR CALCARIAE SULPHURICAE. Gypswasser. Schwefelsaure Kalkflüssigkeit.

Gypsum crystallinum fossile albissimum vel praecipitatum purum in Aqua destillata coquitur, et fluidum refrigeratum per chartam bibulam filtratur.

Sit limpidus, saporis styptici, terrei.

Acidum oxalicum, acidis vegetabilibus praecipue Acido Succini fraudulenter admixtum, praecipitato albo indicat.

† * LIQUOR KALI FERREO-BORUSSICI.

LIXIVIVM SANGUINIS. Blausaure Eisenoxydalkaliflüssigkeit. Blutlauge.

Rp. Kali ferreo-borussici Drachmam unam.

Solve in

Aquae destillatae Uncia una,
et liquorem per chartam bibulam filtra.

Sit clarus, flavescens, inodorus, saporis subamari, Chartam exploratoriam coeruleam ne permutet, liquorem Terrae ponderosae salitae dilutiorem ne turbet et modo ad fluida, acido praeponderante, quoad fieri potest, priuata adhibeatur.

Ferrum oxydatum, acidis solutum, praecipitato obscure-caeruleo (Indici colore), oxydulatum vero albescente, tactu aëris mox caerulescente, denique pariter Indici coloris monstrat, solutione Ferri oxydulati in Cremore Tartari, Aquae ope parata, ex-cepta quae neutra, modo post additionem Acidi

cuiusdam colore Indici tingitur; Cuprum oxydatum praecipitato rutilo-brunneo, oxydulatum primum albescente deinde in roseum vergente indicat, praecipitatis in Spiritu Salis Ammoniaci caustico partim resolubilibus; Manganum sedimento flavente-albo, in Acido Nitri resolubili, cum Ferro vero vel Cupro in solutione obviis, viridulo, violaceo aut rubicundo; Argentum, Kadmium, Zincum, Plumbum et Stannum e solutione in acidis praecipitatis albis vel albidis secerant, quorum e metallis tribus prioribus orta in Spiritu Salis Ammoniaci caustico resolvuntur. Ceterum plurima haec praecipitata Acido Nitri resolvi nequeunt.

† LIQUOR MERCURII NITROSI DILUTUS, FRIGORE PARATUS.

Verdünnte salpetersaure Quecksilberoxydulflüssigkeit.

Rp. Liquoris Mercurii nitrosi, frigore parati, Partem unam,

Aquae destillatae Partes duas.

Misce ac serva in vitro nigre colorato.

Sit limpidus, decolor; Acido Vitrioli affuso, praecipitatum album edat, et instillato Spiritu Salis Ammoniaci caustico, sedimentum nigrum producat.

In solutionibus salinis Acidum Vitrioli et Salis praecipitato albo, illud granuloso et coquendo in aqua citrino, hoc floccoso, in Acido Nitri irresolubili indicat, et Acidum Phosphori, cum alkali neutralisatum sedimento coloris paris, in Acido Nitri solubili; cum acidis vegetabilium etiam praecipitata alba format, quae in Acido Nitri resolvuntur et aestu vel aufugiunt vel simul carbonem relinquunt; in liquore Natri hydroiodinici diluti sedimentum coloris straminei vel flavo-subvirentis, mox sordidum, calefactum lacte-rubrum ac volatile producit. Acidum arsenicum, tam liberum quam alkali nuptum,

praecipitato flavescente albido, in luce fuscescente, in Acido Nitri aegre ac lente solubili indicat, quod cum Acido Boracis fuso et Carbone vegetabili praeparato methodo saepius dicta exaestuatum Arsenicum album sublimatum et Mercurium vivum exhibet. Cum Aqua hydrosulphurata mixtus sedimentum nigrum deponit, sed etiam additis Alkalibus causticis, vel Aqua Barytae vel Calcis, sedimenta seu nigra seu nigrescentia edit. A liquore Stanni muriatici decomponitur, praecipitatum brunneo-griseum et Mercurium vivum emittens.

‡ LIQUOR MERCURII SUBLIMATI CORROSIVI.

Neß: Quecksilbersublimat: Flüssigkeit.

Rp. Mercurii sublimati corrosivi Drachmam dimidiam.

Solve in

Aquae destillatae Drachmis decem.

Solutionem filtratam conserva in vitro, colore nigro obducto.

Acido Vitrioli affuso ne decomponatur.

Alkalia fixa et terras alkalinas solutas praecipitato flavo vel aurantiaco ac brunnescente, Alkali volatile vero albo prodit. In liquore Natri hydroiodinici diluto sedimentum primum citrinum et aurantiacum, mox puniceum, in aestu volatile, producit, quod a Natro hydroiodinico praeponderante resolvitur. Cum pauculo Aquae hydrosulphuratae mixtus Mercurium dulcem edit, sed aqua dicta iterum affusa, praecipitatum fulvum, dein brunneum, tandem nigrum deponit; a liquore Stanni muriatici decomponitur, primum Mercurium dulcem, dein, affusa maiore liquoris dicti copia, praecipitatum nigro-cinereum et Mercurium vivum deponens; cum Albumine Ovorum, Aqua destillata diluto, mixtus, floccos albos producit.

* LIQUOR NATRI HYDROIODINICI.

Sodinwasserstoff: Natriumflüssigkeit.

Rp. Natri hydroiodinici Drachmam unam cum
dimidia.

Solve in

Aquae destillatae Uncia una.

Solutionem filtra.

Sit clarus, vix flavescens, Acido Salis haud inquinatus.

Mercurium oxydulatum, acidis nuptum, colore stramineo vel flavo-subvirente praecipitat vel monstrat, qui, praecipitato igni exposito, in laete-rubrum vertitur; Mercurium vero oxydatum, solutionibus admixtum, sub forma praecipitati punicei eliminat, ac ulterius affusus resolvit, praecipitata haec siccata igne diffugiant. In liquore Argenti sulphurici et Sacchari Saturni sedimentum aureo-luteum producit, in illo Argenti nitrici albidum, mox pallide-citrinum, quae sedimenta ab Acido Nitri vix et a Spiritu Salis Ammoniaci caustico paulum ita afficiuntur, ut colorem sensim in album vertant. Liquor reagens porro cum Auro soluto praecipitatum luteo-viridescens, affuso Spiritu Salis Ammoniaci caustico castaneum, et cum Cupro oxydato in acidis soluto, sedimentum pallide fuscenscens format, quod in Spiritu Salis Ammoniaci caustico colore cyaneo solvitur.

LIQUOR PLATINI MURIATICI.

Salzsaure Platinflüssigkeit.

Rp. Platini tenuiter laminati et concisi, quantum libet.

Solve caloris ope in phiala cum

Aquae regiae sufficiente quantitate,
ut solutio, quantum fieri potest, neutralisata sit;
quo facto liquorem cum

Aquae destillatae decuplo
diluë et illi, ad ebullitionem calefacto, tam diu

Sal Ammoniacum pulveratum

adde, quam praecipitatum flavum oritur, quod
clotum et siccatum excandescat in crucibulo.

Residuum griseum metallicum, Platinum purum,
in Aqua regia iterum solve, et Acido Salis super-
fluo evaporato liquorem cum quadruplo Aquae destil-
latae diluë ac per chartam bibulam filtratum in
vitro, colore nigro obducto, serva.

Sit coloris e flavo fusciscentis; addito Sale Ammoniaco
pulverato praecipitatum citrinum, in aqua vix solubile, edat.

Sal Ammoniacum et Alkali vegetabile Acido Salis
nuptum (Sal digestivum Sylvii) praecipitato citrino,
pulverulento-crystallino indicat, quod vix in Acido
Nitri resolvatur.

‡ LIQUOR SACCHARI SATURNI.

Blenzuckerflüssigkeit.

Rp. Sacchari Saturni depurati Drachmam unam.

Solve in

Aquae destillatae Uncia una,

et liquorem filtra.

Indicat Acidum Vitrioli et liberum et cum basibus
alkalinis in fluidis iunctum, sedimento niveo, in aqua
haud et in Acido Nitri paululum modo solubili; salia
muriatica, in solutione concentrata, praecipitato albo,
in partibus viginti duo aquae bullientis solubili,
refrigerio ex parte recedente, ostendit; salia carbo-
nica, phosphorica, arsenicica et acida vegetabilia
plurima, cum basi alkalina in fluidis neutralisata,
praecipitatis albis monstrat, quae Acidum Nitri af-
fusum plane resolvit. Acidum hydroiodinicum et
alkalia hydroiodinica soluta praecipitato aureo-luteo,
in Spiritu Salis Ammoniaci caustico albescente, in

Acido Nitri vix solubili, fervefacto colorem non mutante, fusili, monstrat. Aërem hydrosulphuratum et sulphureta soluta praecipitato nigro vel nigro-brunnescente, in Acido Nitri peraeagre solubili, monstrat. Principium extractivum, varias principii tannici species, Acidum cinchonicum, mucilagines nonnullas, Amylum solutum et Albumen praecipitat, vel coagulationem eorum efficit.

LIQUOR SALIS AMARI.

Bittersalzsüßigkeit.

Rp. Salis amari depurati Drachmas duas.

Solve in

Aquae destillatae Uncia una

et liquorem filtra.

Alkalibus subcarbonicis ac carbonicis saturatis distinguendis inservit, quum illa Magnesiam carbonicam e liquore praecipitent, haec liquorem reagentem non mutant.

LIQUOR SALIS AMMONIACI FIXI.

Salzsaure Kalksüßigkeit.

Rp. Salis Ammoniaci fixi Drachmam unam.

Solve in

Aquae destillatae Uncia una

et liquorem filtra.

Sit clarus, a metallis liber, cum Calce viva calefactus, Alkali volatile ne eractet, et Spiritu Salis Ammoniaci caustico permixtus clarus maneat.

Arsenicum album, Acidum arsenicum et Phosphori, alkalibus nupta, e solutione uti Aqua Calcis pag. 391, eliminat, et Acidum Vitrioli, e solutione sat concentrata, forma Gypsi; Acido oxalico libero a tartarico distinguendo inservit, cum solum a priore

decomponatur, Calcem oxalicam exhibens; ceterum ab acidis vegetabilium, alkali nuptis, decomponitur, praecipitata, sub Aqua Calcis pag. 391 ulterius descripta, edens.

LIQUOR SALIS COMMUNIS.

Rochsalzflüssigkeit.

Rp. Acidi Salis puri, quantum libet.

Saturetur cum

Liquore Salis Sodae purissimi.

Fluidum filtratum vaporatione in crystallos redigatur, quorum pars una in octo partibus Aquae destillatae solvatur.

Argentum, Plumbum, Bismuthum oxydatum et Mercurium oxydulatum, uti Acidum Salis et melius quidem, e solutionibus in acidis praecipitat; Argentum muriaticum sub forma sedimenti albi, floccosi, lucis accessu violacei, tandem nigrescentis, etiam e solutionibus dilutioribus, ortum in Spiritu Salis Ammoniaci caustico resolvi potest; Plumbum muriaticum, album, in copia aquae bullientis et Bismuthum muriaticum, album, in Acido Salis resolvitur; Mercurius dulcis vero, aqua et Acido Salis vix solubilis, affuso Spiritu Salis Ammoniaci caustico nigrescit et exaestuatus totus diffugit.

LIQUOR SALIS ESSENTIALIS TARTARI.

Flüssige Weinstein säure.

Rp. Salis essentialis Tartari Drachmas duas.

Solve in

Aquae destillatae Uncia una

et liquorem filtra.

Alkali vegetabile causticum vel acidis nuptum, solutum, sedimento albo crystallino (Cremore Tar-

tari) indicat, si modo solutiones sat concentratae sunt et cum liquore reagente supersaturantur; sedimentum ortum in aqua bulliente solvitur. Quum simile sedimentum (Ammonium tartaricum acidulum) cum Alkali volatili producat, necesse est, haec sedimenta tērendo cum Calce viva perscrutari, utrum Alkali volatile redoleant, nec ne. Calcem vivam et Barytam puram in solutione aquosa monstrat, sed solum liquorem Barytae aceticæ decomponit, cum hisce omnibus praecipitata alba vel pulverulenta, vel minute crystallina formans, quæ in Acido Nitri resolvuntur; etiam in liquore Sacchari Saturni sedimentum album floccosum, in liquore reagente et Acido Nitri solubile, in Aqua hydrosulphurata nigrescens, producit. Denique parando Liquori probatorio Vini inservit.

LIQUOR SALIS TARTARI PERFECTE SATURATI.

Gesättigte Weinstein-;salzflüssigkeit.

Rp. Salis Tartari perfecte saturati Drachmas duas.

Solve in

Aquæ destillatæ Uncia una.

Liquorem Mercurii sublimati corrosivi tarde colore lutescente turbet, nequam statim praecipitato brunnescente rubro.

Frigore ac medio caloris gradu Magnesiam acidis solutam non praecipitat, caloris vehementioris (coctionis) auxilio vero totam demittit, terras plurimas et metalla oxydata plurima (Magnesiam inquinantia) secernit, excepta Calce, quæ a reagente parum quidem, ita tamen ut percipi possit, praecipitatur.

LIQUOR STANNI MURIATICI.

MURIAS OXIDULI STANNI LIQUIDUS BAV. Salzsäure Zinnoxydulflüssigkeit.

Rp. Limaturæ Stanni puri Drachmas tres.

Vitro ingestae affunde

Acidi Salis Drachmas sex,

in quo tecto calore 30° vel 40° digeretur ac solvatur. Liquorem cum Stanno saturatum a residuo metallico defunde et cum

Aquae destillatae duplo

dilutum, clarum in vitris minoribus serva.

Sit limpidus, incolor, saporis metallici austeri. Cum liquore Kali ferreo-borussici mixtus, praecipitatum modo album producat, neque instillato liquore Salis mirabilis Glauberi turbetur.

Aqua antea dilutus indicat Aurum solutum, primum colore, dein sedimento purpureo, quod tanto pulchrius evadit, quanto e solutione dilutiore praecipitetur. Mercurium e solutionibus praecipitato primum vario, dein, sub finem praecipitationis, nigrescente et metallico secernit (conf. liq. Mercurii nitrosi et sublimati corrosivi p. 408 s.); cum salibus alkalinis arsenicis praecipitatum album, Acido Nitri tarde solubile et cum salibus boracicis, phosphoricis, oxalicis ac tartaricis solutis sedimenta alba format, quae Acidum Nitri affusum mox resolvit. Principii extractivi, tannici et substantiarum organicarum solutarum coagulationem efficit.

† LIQUOR TARTARI EMETICI.

Brechwsteinflüssigkeit.

Rp. Tartari emetici puri Scrupulum unum.

Solve in

Aquae destillatae Drachmis sex.

Liquorem filtra.

Indicat Aërem hydrosulphuratum tum colore aurantiaco-rubello, perspicuo, tum praecipitato flavente-rubro, si liquor Salis essentialis Tartari vel

Acidum aliud additur. Principium tannicum, Acidum Gallarum ac nonnulla extractiva amara, Chininum, Cinchoninum, sedimento vel albido-griseo vel luteo floccoso monstrat.

LIQUOR TARTARI VITRIOLATI.

Vitriolisirte Weinsteinflüssigkeit.

Rp. Tartari vitriolati Scrupulum unum.

Solve in

Aquae destillatae Drachmis sex
et liquorem filtra.

Uti Acidum Vitrioli in solutionibus Barytae, Strontianae et Calcis in aqua vel in acidis, Argenti et Plumbi in acidis praecipitata alba producit. Praecipitata Barytae plane non, Strontianae et Plumbi vero vix frigore in Acido Nitri resolvuntur, Plumbum et Argentum sulphuricum ab Aqua hydrosulphurata nigricantia redduntur. Mercurium oxydulatum in solutionibus sedimento albo prodit, quod aqua coctum flavescat. Sal essentielle Tartari solutum uti Sal Tartari monstrat, et cum Argilla sulphurica crystallisando Alumen format.

LIQUOR SALIS MIRABILIS GLAUBERI.

Glaubersalzflüssigkeit.

Adhibeatur loco liquoris reagentis antecedentis, ubi Alkali vegetabile vitandum est; paratur solvendo drachmas duas Salis mirabilis Glauberi depurati in Aquae destillatae uncia una.

‡ LIQUOR TERRAE PONDEROSAE SALITAE.

Salzsaure Schwererdeflüssigkeit.

Rp. Terrae ponderosae salitae Drachmam unam.

Solve in

Aquae destillatae Uncia una
ac filtra.

Acidum Vitrioli, tam liberum quam alkali cui-
dam nuptum, sedimento albo pulverulento (Spatho
ponderoso), in aqua et acidis haud solubili,
monstrat. Etiam, uti liquor Barytae nitricae, in so-
lutione salium neutralium phosphoricorum etc. prae-
cipitata alba, in Acido Nitri solubilia, producit.

‡ LIQUOR VITRIOLI COERULEI.

Blau: Vitriolflüssigkeit.

Rp. Vitrioli coerulei puri Drachmam unam.

Solve in

Aquae destillatae Uncia una.

Solutionem, guttularum aliquot Lixivii caustici mi-
neralis dilutioris ope, ab acido praedominante libera-
tam filtra et in vitris omnino repletis serva.

Indicat alkalia fixa caustica et terras alkalinas,
in liquidis obvias, sedimento pure coeruleo, in alka-
libus fixis praeponderantibus vix solubili, quare
Spiritu Salis Ammoniaci caustico ab illis distin-
guendo servit. Alkali vegetabile, minerale et vo-
latile aëratum praecipitato virente-coeruleo, in Spi-
ritu Salis Ammoniaci aquoso colore cyaneo-saturo
resolubili; Kali ferreo-borussicum floccis e rubro
brunnescens ostendit. Arsenicum album et Aci-
dum arsenicicum, alkalibus nupta, uti liquor Cupri
ammoniacalis e solutionibus neutris producit; sed
etiam cum Acido Phospori, basi alkalina saturato,
in solutionibus praecipitatum coerulescente-virens,
igne fuscens ac fixum, exhibet. E salibus
oxalicis neutris solutis sedimentum simile albi-
dum, in liquore Acidi oxalici affuso solubile et e
salibus succinicis neutris intense smaragdinum de-

mittit, quod in liquore Acidi succinici resolvitur, quae praecipitata siccata, igni exposita, decomponuntur, producta vegetabilium edentia.

LIQUOR VITRIOLI MARTIS.

Eisenvitriolflüssigkeit.

Rp. Vitrioli Martis puri, recens parati, Drachmam unam.

Solve in

Aquae destillatae Uncia una
et liquorem cito filtra.

Vel in vitris, semper repletis, nigre velatis servandus, vel ex tempore parandus.

Sit clarus, coloris albido-virentis, Aqua hydrosulphurata affusa ne turbetur; ceterum signa chemica Vitrioli Martis puri praebeat.

Aurum muriaticum colore solutionis e luteo mox coerulescente, subsequente praecipitato brunneo-flavo, metallico; Argentum autem, Acido Nitri solutum, colore cinerascens et sedimento pari metallico eliminat. Salia arsenicosa et arsenicica alkalina, neutra, soluta, praecipitatis primum albidis, attactu aëris mox virentibus, denique glaucis indicat, quae siccata, cum Carbone vegetabili praeparato permixta, dein excandefacta, Arsenicum sublimando produnt; e salibus alkalino-phosphoricis, neutris, solutis, sedimentum griseo-coerulescens producit, quod siccatum, cum Carbone permixtum atque ignifacuum Phosphorum edit. Cum acidis vegetabilium nonnullis, alkali nuptis, etiam praecipitata exhibet, quae una cum reliquis praecipitatis salinis descriptis in Acido Nitri solvuntur. Liquorem Kali ferreo-borussici colore albido-coerulescente, denique attactu aëris cyaneo, monstrat. Acidum Gallarum et principium tannicum Quercus similiumque auxi-

lio Oxygenii, quod aëri atmosphaerico inest, sensim colore violaceo saturo, tandem praecipitato simili nigrescente eliminat.

LIXIVIO VITRIOLI MARTIS OXYDATI.

Oxydirte Eisenvitriolflüssigkeit.

Liquor Vitrioli Martis, attactui aëris diu exponendo fuscus redditus, filtretur.

Acidum Borussicum, Lixivio caustico puro vel Spiritu Salis Ammoniaci caustico saturatum, praecipitato Indici coloris monstrat, si, affuso liquore reagente, Acidum Vitrioli dilutum vel Salis addatur; liquorem Kali ferreo-borussici statim colore dicto imbuat ac praecipitat. Acidum Gallarum et principium tannicum corticum Quercus similiumque rerum statim colore ac subsequente sedimento coerulescente-nigro monstrat; principium denique tannicum, corticibus Chinae, Terrae Catechu proprium, sedimento viridi vel sordide viridi indicat etc.

* LIXIVIUM CAUSTICUM VEGETABILE PURUM.

Reine Pottasch-Aetzlauge.

Quamquam Lixivium causticum officinale in multis laboribus chemicis sufficit, tamen saepe necesse est, illud purissimum accipere. Paratur huiusmodi Lixivium, si Lapis causticus, cum Sale Tartari paratus, pulveratus et cucurbitae vitreae immissus, in triplo Spiritus Vini absoluti caloris ope solvitur, liquor, per subsidentiam clarus, a sedimento defunditur et Spiritus destillatione inde separatur, ut circiter quarta pars fluidi in retorta remaneat, quae in patina vel crucibulo argenteo ad siccum evaporata tam diu funditur, donec membranula nigrescens superficiei, vel cochlearis argentei ope detracta, vel igne consumpta sit. Alkali residuum semirefrigeratum, sensim cum Aquae destillatae partibus quatuor super-

fusum et coquendo solutum, LIXIVIUM CAUSTICUM VEGETABILE PURUM exhibet.

Naturam Lixivii caustici vegetabilis (pag. 271.) monstrat, at cum Acido Aceti neutralisatum, vix ita, ut animadverti possit, effervescat, et reagentibus tentatum, nec Terrae argillosae, Calcis, metallorum vel salium muriaticorum vel sulphuricorum vestigia prodat, neque Acido Salis supersaturatum et in crucibulo e Platina vel Argento confecto ad siccum inspissatum, residuum, in Aqua destillata coctum, terram siliceam edens, relinquat.

Coquendis et dein aestu fortiore liquandis fossilibus, quae in acidis solvi non possunt, inservit, ut inde idonea reddantur, quae acida recipiant. Terram siliceam et argillosam coquendo solvit, vix vero terras alias officinales; solutio ista, Acido Salis supersaturata et ad siccum inspissata, residuum, et hoc cum aqua coctum, terram siliceam irresolubilem edit; Terra argillosa e liquore, a terra silicea defuso, saturatione et praecipitatione cum liquore Salis Tartari secernitur, ac in Acido Vitrioli resoluta, addita Terra foliata Tartari, vel statim, vel vaporando Alumen producit. Magnesiam, Barytam et Calcem in acidis solutas, forma praecipitati albi secernit, nec praeponderans illas ita, ut sub sensus cadat, rursus suscipit. Alkali volatile, acidis nuptum, odore indicat. Arsenici solutionem in Aqua faciliorem reddit; inde, Aqua destillata dilutum, elutioni colorum retortularum, in quibus huius sublimati minor copia inest, inservit, ut dein Acido Salis neutralisatum, cum reagentibus indagari possit. Aurum praecipitato fusco, in Lixivio reagentis solubili, Argentum fuscescente albido-viridulo, Antimonium oxydulatum, Bismuthum et Kadmium albo, in reagentis aegre solubili, Cuprum oxydatum praecipitato coeruleo, ulteriore affusione Lixivii lazulino, Ferrum oxydulatum albido, mox sordide-viridi, oxydatum fulvo (Ferro oxydato in Kali ferro-tartarico excepto, cuius liquor aquosus a reagentis non praecipitatur); Manganum oxydulatum sedimento albido,

mox fuscescente, Mercurium oxydulatum cinerascente-nigro, oxydatum autem cerino et aureo, Stannum et Zincum albo, aegre in liquore reagente resolubili, monstrat. In Salis essentialis Tartari solutione Cremorem Tartari producit. Denique partes animales et plurimas rerum vegetabilium solvit.

NAPHTHA VITRIOLI RECTIFICATA.

Reine Vitriol-Naphtha.

Naphtha Vitrioli officinalis rectificetur calore lenissimo cum pulveris Salis Ammoniaci fixi, recens igne fusorio liquati, adhuc subcalidi, pondere Naphthae aequali, dum pondus specificum 0,717 usque 0,711, 67° — 69° Ar. Bk. pro Aethere aequat.

Solvit plurimas resinas, Ialappae resina excepta, quae illi vix colorem communicat, resinam elasticam, Cinchoninum aegre, Chininum, Amberinum, Olea aetherea, et pingua e. g. Oleum Ricini, Sperma Ceti; Phosphorum, Aurum muriaticum, Cuprum muriaticum et Ferrum muriaticum, nec non Mercurium sublimatum corrosivum.

NITRUM PURISSIMUM.

Höchstreiner Salpeter.

Rp. Nitri depurati Partem unam.

Solve in

Aquae destillatae Partibus octo.

Solutione peracta, liquori filtrato tam diu liquor Barytae nitricae dilutior instilletur, quam praecipitatum oritur; deinde liquorem iterum filtra, et filtrato liquorem Argenti nitrici dilutiorem sensim affunde, donec Acidum Salis secretum sit. Resideat fluidum, tum a sedimento orto defundatur et filtratur. Filtratam, si opus est, cum guttulis aliquot

liquoris Salis Tartari puri a Baryta vel Argento omnino liberatum, limpidum evaporare fac et secundum artem in crystallos coge, quas siccatas serva.

Pulveratum detonationi simulque oxydationi Sulphuris, Antimonii crudi aliorumque sulphuretorum aequae ac metallorum nonnullorum, utrum Arsenicum contineant, indagandorum, inservit, si primis pulveratis ac metallis ignis ope granulatis in triplo vel quadruplo admisceatur, et miscella crucibulo, e Platina confecto, candente sensim ingeratur; deinde residuum in aestu liquatorio per quadrantem ad dimidium horae funditur, tum subrefrigeratum cum decuplo Aquae destillatae coctione extrahitur et liquor post refrigerium filtratur, ut tandem encheiresi ac reagentibus, indoli suae convenientibus, ulterius tentari possit.

SAL SODAE PURISSIMUM.

Höchstreine Soda.

Terra foliata Tartari crystallisata in Aquae destillatae copia solvitur, solutio liquoris Barytae aceticae et Argenti nitrici dilutioris ope ab Acido Vitrioli et Salis, Sal dictum fortasse inquinante, liberata ac filtrata, ad siccum inspissatur, et residuum in crucibulo, e Platina confecto, comburitur, carbo residuus cum Aqua destillata elutriatur et lixivium vaporando et refrigerando in crystallos cogitur, quae siccatae servantur.

Sal Sodae aequae ac Sal Tartari etiam liquationi mineralium, acidis insolubilium, inservit, ut accessum acidorum patiantur.

LIQUOR SALIS SODAE PURISSIMI.

Höchstreine Sodaflüssigkeit.

Paratur solvendo Drachmas tres huius salis in Aquae destillatae Uncia una.

Fere uti liquor Salis Tartari purissimi terras et metalla oxydata soluta indicat; cum sale essentiali Tartari praeponderante Sal acidum, in aqua facile solubile, producit. Praesertim adhibendus, ubi liquor Salis Tartari vitandus est.

* SAL TARTARI PURISSIMUM.

Höchstreines Weinstein Salz.

Paratur uti Sal Sodae purissimum, sed e Terra foliata Tartari, cum Sale Tartari parata. Lixivium, elutriatione carbonis residui obtentum et filtratum, ad siccum inspissetur, et Sal residuum servetur.

LIQUOR SALIS TARTARI PURISSIMI.

Höchstreine Weinstein Salzflüssigkeit.

Paratur solvendo Drachmas duas huius salis in Aquae destillatae Uncia una.

Quum Acidum carbonicum (Aërem fixum) ex atmosphaera attrahat, atque efficacitatem propriam inde perdat, opus est, illum semper in vitro bene clauso et vesica tecto servare.

Sit clarus, decolor. Liquori Mercurii sublimati corrosivi instillatus praecipitatum rutilo-brunnescens statim producat.

Terras omnes et metalla ponderosiora oxydulata et oxydata, acidis soluta, praecipitat, illas colore albo, haec vel albo vel vario; imprimis Bismuthum, Kadmium, Plumbum et Zincum albo; Manganum oxydulatum et Argentum colore quidem albo, Mangano carbonico orto autem aëris attactu sordide-fuscescente et Argento carbonico nigrescente; Ferrum oxydulatum sedimento primum albo, dein virente vel glauco, siccando aëris accessu colorem rubiginosum Ferri oxydati imbuente; Cuprum oxydulatum, e solutione

in Acido Salis, colore brunneo-rubro, oxydatum primum coeruleo-albido, indeinde, liquore reagente praevalente, coeruleo saturo; Niccolum sedimento albidoviridi, in liquore reagenti solubili; Mercurium oxydulatum praecipitato flavente-albo, cinereo autem, si copia liquoris reagentis addatur, Mercurium denique oxydatum colore rutilo-brunnescente prodit. Solutio Magnesia alba a reagenti nostro frigida e parte, calida vero prorsus decomponitur. Sal essenziale Tartari praecipitato (pag. 413.) memorato, indolem etiam acidorum aliorum in solutionibus, ratione salium, via crystallisationis cum illis formatorum, indicat. Salia, Alkali volatile contentia, odore monstrat, si cum illis teratur.

SPIRITUS SALIS AMMONIACI CAUSTICUS.

Scharfer Salmiakgeist. Vid. Pag. 332.

Sit purus, nec Aqua Calcis vivae permixtus turbetur, nec Acido Nitri saturatus affuso liquore Acidi oxalici vel Argenti nitrici sedimentum edat.

Acida volatilia nebula alba indicat, si bacillo vitreo haerens illis admoveatur; terram argillosam, acidis solutam, forma floccorum alborum totam, Magnesiam vero e parte tantum albam, pulverulentam secernit. Salia Barytae ac Calcis soluta non decomponit; itaque Ferro ex illis separando servit. Argentum, Kadmium, Stannum et Zincum, acidis soluta colore albo secernit, copia praeponderante vero additus praecipitata ista resolvit solutionibus decoloribus. In solutione Mercurii sublimati corrosivi in Aqua, et Bismuthi in Acido Nitri, salia basica alba praecipitat, quorum illud Bismuthi partim modo in Spiritu reagenti resolvitur; in solutione Mercurii oxydulati nitrici sedimentum nigrum, denique cinerascens producit. Cuprum metallicum, tactu aeris, colore coeruleo solvit, et in acidis solutum sedimento coeruleo-albido, calefacto virente,

maiore in copia Spiritus reagentis resolubili, indicat, solutione lazulina saturata. Etiam Niccolum e solutionibus colore pallide-viridi praecipitat, ac colore sapphirino resolvit, sed praecipitatum istud, in Aqua regia solutum, non uti Cuprum a lamina Ferri polita, solutioni immersa, indicatur. Metalla reliqua fere uti Lixivium causticum vegetabile ex acidis discernit. Arsenicum album et sulphuratum (Auripigmentum), Argentum et Cuprum Acido arsenicoso et arsenico nupta et Argentum phosphoricum, quamquam hoc aegrius, solvit.

SPIRITUS SAPONIS.

Seifengeist. Vid. Pag. 334.

Additis acidis lactescit, oleo liquori innatante. Ex omnibus salibus terreis et metallicis, aqua solutis, bases eliminat, saponem fere insolubiles cum illis formans; sed etiam e solutione salium alkalinarum neutralium nonnullorum praecipitatum album, in copia maiori Aquae destillatae rursus solubile, profert, e. gr. e solutione Salis mirabilis Glauberi et Salis communis. Aqua destillata ab illo non turbata est.

* SPIRITUS VINI ABSOLUTUS.

ALCOHOL ABSOLUTUM 0,820—0,830 BAV. ALCOHOL ALCALISATUM 0,810 BELG. Absoluter Weingeist. Absoluter Alcohol.

Rp. Salis Ammoniaci fixi, igne recens liquati ac contusi, adhuc subcalidi Partem unam.

Immitte per tubulum in retortam vitream, etingere per rostrum retortae ita, ut eum simul abluas,

Spiritus Vini rectificatissimi Partem aequalem.

Digerantur leni calore ad solutionem, tum destillando elice partem dimidiam Spiritus adhibiti, vel

quantum sufficit, ut pondus specificum $0,8095 = 40^\circ$
Ar. Bk. Aq. lv. aequet.

Solvit Phosphorum aegre, Iodinam facile, Acidum Boracis et acida vegetabilia concreta, Alkalia caustica, Hepar Sulphuris alkalinum. Recipit Magnesiam salitam et Sal Ammoniacum fixum, Aurum et Cuprum ac Ferrum Acido muriatico nupta, salia neutralia acetica alkalina, terrea et metallica plura, Kali et Natrum hydriodinicum, Sal Ammoniacum etsi aegre, Mercurium sublimatum corrosivum in copia magna, Argentum nitricum, salia neutralia benzoica et succinica alkalina, Camphoram, olea aetherea plurima, olea pinguia plura, balsama et resinas, Chininum et salia eiusdem, haec auxilio caloris facilius, Cinchoninum aegre, nec non reliquas substantias vegetabiles similes; etiam Principium tannicum ac species plures principii extractivi, Saccharum, Ambram, Sperma Ceti, Collam piscium, Saponem etc.

* TINCTURA GALLARUM.

Galläpfeltinctur.

Rp. Pulveris Gallarum Turcicarum nigrarum Drachmas tres,

Spiritus Vini rectificati Uncias duas.

Digere calore 30° usque 40° per viginti quatuor horas et residuum exprimendo filtra.

Metalla plurima e solutione in acidis, Lixivio caustico caute neutralisata, praecipitatis variis monstrat, e. g. Ferrum oxydatum, copia exigua in fluidis obvium, colore violaceo obscuro, maiori copia praesens colore coerulescente-nigro, tandem sedimento simili; Ferrum oxydulatum auxilio Oxygenii, in aëre atmosphaerico contenti, mox colore fere pari producit. Etiam Aurum solutum colore

rubicundo, mox lutescente-brunneo, Argentum castaneo, Cuprum oxydatum viridescens-fusco pallido, Mercurium oxydulatum cerino-griseo, oxydatum aurantiaco, (solutionem Mercurii sublimati corrosivi non mutat) Bismuthum luteo, Stannum oxydulatum flavente-albo, Plumbum flavente praecipitat. Aquam Barytae et Calcis decomponit, praecipitata primum albida, mox coerulescentia, denique glauca in illis producens; in liquore Alkalium carbonicorum sedimenta albida vel flavescens et in liquore Tartari emetici floccos fere albos gignit. Gelatinam animaleam, aqua solutam, praecipitato floccoso lucide-griseo, quod expressum in massam coriaceam elasticam, aqua non solubilem, coit, indicat. Substantias vegetabiles alkaloideas, ut Cinchoninum, Chininum, Emetinum, Morpium, Picrotoxinum, praecipitatis coloris plerumque griseo-albidi monstrat.

‡ TINCTURA IODINAE DILUTA.

ALCOHOL IODINI BAV. Verdünnte Jodintinktur.

Rp. Iodinae Partem unam.

Solve in

Spiritus Vini rectificatissimi Partibus viginti.

Residere fac ac defunde. Paratur ex tempore.

Ab Acido Salis dephlogisticato decomponitur, Iodinam deponens, quae dein, Acido praeponderante, colore fulvo resolvitur. Amylum cum aqua dilutum, vel coquendo solutum, colore violaceo et indico imbut, Acidum Salis dephlogisticatum Iodinam deinde recipit et Amylum relinquit, quod etiam accidit, si Amylo tincto diluto copia liquoris Arsenici albi vel Mercurii sublimati corrosivi addatur, unde omnis color deletur.

* ZINCUM PURUM.

Reines Zink.

Vel laminatum vel fundendo et moduli ferrei aurichalcoive canaliculati infusorii ope, ad Lapidem infernalem parandum, in cylindros formatum.

Aurum, Argentum, Arsenicum, Antimonium, Bismuthum, Cuprum, Kadmium, Plumbum, Stannum in statu metallico e solutionibus secernit.

Cum purum non praesto est, Zincum ex Indiis orientilibus advectum adhibere licet.

INDEX ALPHABETICUS

NOMINUM LATINORUM

ET

OFFICINALIUM ET SYSTEMATICORUM.

I N D E X.

- A.**
- Abies** alba 165.
 — taxifolia 165.
- Absinthium** 1.
- Acacia** Arabica 73.
 — Catechu 38.
 — vera 73.
- Acetas** Ammoniacae liquidum 330.
 — — solutus dilutus 330.
 — Cupri crudus 3.
 — Barytae 396.
 — Lixivae 348.
 — — solutus 270.
 — oxidi Ferriliquidus 362.
 — Plumbi 36.
 — — depuratus 307.
 — — acidulus siccus 136.
 — — — solutus 183.
 — — in crystallos concretus 307. 136.
 — — liquidus 183.
 — Potassae 348.
 — — liquida 270.
 — Potassii 348.
 — Sodae 349.
 — Sodii 349.
- Acetis** Ammoniacae liquidus 330.
 — Plumbi 136. 307.
 — — liquida 183.
 — Potassae 349.
 — — liquida 270.
 — Sodae 349.
- Acetosella** corniculata 137.
 — striata 137.
 — trifoliata 137.
- Acetum** antisepticum 181.
 — aromaticum 181.
 — bezoardicum 181.
 — camphoratum 181.
 — Colchici 182.
 — concentratum 182.
 — — Westendorffi 184.
 — crudum 1.
 — destillatum 183.
 — Lithargyri 183.
 — per frigus concentratum 182.
 — Plumbi 183.
 — prophylacticum 181.
 — pyrolignosum 2.
 — Saturni 183.
 — Rosarum 183.
 — Rubi Idaci 184.
 — Scillae 184.
 — scilliticum 184.
 — Vini 1.
 — — glaciale 184.
- Achillea** Millefolium 104.
- Acidum** Aceti 184. 384.
 — aceticum 184.
 — — concentratum 182.
 — — — 184.

- Acidum aceticum debile 183. Acidum Salis oxygenatum 191.
 — — purum 184. — succinicum 316.
 — acetosum 183. — sulphuricum alcoholicum 226.
 — arsenicosum vitreum 15. — — alcoolisatum 227.
 — — liquidum 403. — — concentratum 112.
 — benzoicum 250. — — — 192.
 — boracicum 384. — — — rectificatum 192.
 — Boracis 384. — — — depuratum 192.
 — Borussicum 185. — — — dilutum 193.
 — — alcoholicum 185. — — — purum 192.
 — hydrochloricum 189. — — tartaricum 310.
 — hydrocyanicum 185. — — tartarosum 310.
 — — Vauquelinii 186 et — Vitrioli concentra-
 addenda. — tum purum 192.387.
 — hydro-sulphuratum 392. — — dilutum 193. 388.
 — hydrothionicum 392. — — zooticum 185.
 — lignorum 2. — Acipenser Huso 54.
 — muriaticum 189. — Ruthenus 54.
 — — concentratum 189. — stellatus 54.
 — — dilutum 190. — Sturio 54.
 — — liquidum 189. — Aconitum elatum 2.
 — — oxygenatum 191. — Lyeoconum 70.
 — Nitri 187. 385. — Meyerii 3.
 — — fumans 186. — Napellum 3.
 — nitrico-nitrosum con- — Neomontanum 3.
 centratum 186. — Neubergense 3.
 — nitricum 187. — Tauricum 3.
 — nitro-muriaticum 203. — variegatum 3.
 — nitroso-nitricum 186. — — vulgare 3.
 — — oximuriaticum 203. — Acorus Calamus 28.
 — nitrosum 186. — Adeps nitrate Hydrargyri me-
 — — liquidum 189. — dicatus 370.
 — oxalicum 385. — — subcarbonatis Plumbi
 — Phosphori 188. — medicatus 367.
 — — fusum 189. — — Suilla 20.
 — — glaciale 189. — Adiantum Capillus Veneris 32.
 — phosphoricum 188. — Adipocera cerosa 155.
 — — purum 188. — Adipocire 155.
 — Prussicum 185. et add. — Aer dephlogisticatus 253.
 — pyrolignosum 2. — — hepaticus 392.
 — Sacchari 385. — — purus 253.
 — Salis 189. 387. — — vitalis 253.
 — — dephlogisticatum — Aerugo 3.
 191. — Aesculus Hippocastanum 77.
 — — dilutum 190. — Aether aceticus 285.

- Aether alcoholisatus nitricus 331
 — — muriaticus 334.
 — — muriaticus alcoholicus 334.
 — — nitricus alcoholicus 331.
 — — sulphuricus alcoholicus 265.
 — — — Digitalis 355.
 — — — oxydulato-ferriarius 266.
 — — sulphuricus 286.
 — — acidus 226.
 Aethiops antimonialis 193.
 — — martialis 194.
 Aethusa Cynapium 41. 49.
 Agaricus albus 4.
 — — praeparatus 4.
 — — chirurgorum 5.
 — — quernus 5.
 — — praeparatus 5.
 Album Ceti 155.
 Albumen Ovi 116.
 Alcea rosea 96.
 Alcohol 336.
 — Absinthii 351.
 — absolutum 425.
 — Aceti 184.
 — alcalisatum 425.
 — Aloës 356.
 — Ammoniae 333.
 — — anisatum 332.
 — — et Guaiaci 360.
 — aromaticum 358.
 — — sulphuricum 228.
 — Asae foetidae 356.
 — Aurantiorum 353.
 — Benzoës 356.
 — camphoratum 335.
 — Cantharidum 359.
 — Castorei 357.
 — Chinae composit. 228.
 — Cinnamomi 353.
 — Cochleariae dest. 327.
 — depuratum 335. 336.
 Alcohol dilutum 335.
 — Formicarum dest. 328.
 — Gallarum 425.
 — Jodii 427.
 — Lavandulae dest. 329.
 — muriatis oxiduli Ferri 362.
 — Myrrhae 357.
 — Opii dilutum 364.
 — Potassae 361.
 — saponatum 334.
 — sulphurico - aethereus Ferri 266.
 — sulphuricus acidus 226.
 — venale 155.
 Alcool camphoratus 335.
 Alcoolatum de Cochlearia 327.
 — de Lavandula 329.
 — de Melissa comp. 329.
 — de Rosmarino 329.
 Alkali minerale 153.
 — — crystallisatum 314.
 — — perfecte saturatum 315.
 — — vegetabile aëratum crudum 50.
 — — aëratum 217. 317.
 — — perfecte saturatum 318.
 — — volatile fluor 332.
 — — siccum 194.
 Alkanna spuria 5.
 Aloë hepatica 6.
 — lucida 6.
 — perfoliata succotrina 5.
 — spicata 5.
 — succotrina 6.
 — vulgaris 5.
 Alpinia Cardamomum 32.
 — Galanga 68.
 Althaea officinalis 6.
 — rosea 96.
 Altingia coerulea 159.
 — excelsa 159.
 Alumen crudum 7.

- Alumen exsiccatum 195.
 — igne exsiccatum 195.
 — ustum 195.
 Ambra grisea 7.
 Ammonia 332.
 — liquida 332.
 — pura liquida 332.
 Ammoniacum amygdaloides 8.
 — electum 8.
 — in granis 8.
 — in massis 8.
 Ammonium carbonicum 194.
 — — pyro-oleosum 141.
 — hydrosulphuratum liquidum 388.
 — hydrothionicum liquidum 388.
 — muriaticum 138.
 — — depuratum 308.
 — — martiatum 251.
 — oxalicum 389.
 — subcarbonicum 194.
 Amomum Curcuma 60.
 — Galanga 68.
 — latifolium 177.
 — repens 32.
 — Zedoaria 177.
 — Zerumbet 177.
 — Zingiber 178.
 Amygdalae amarac 9.
 — dulces 9.
 Amygdalus communis 8.
 Amylum 9. 390.
 — Hordei 248.
 Amyris Elemifera 62.
 — Kafal 113.
 — Katak 107.
 Anacyclus officinarum 125.
 — Pyrethrum 125.
 Anchusa tinctoria 5.
 Anemone pratensis 124.
 — Pulsatilla 125.
 Anethum Foeniculum 66.
 Angelica Archangelica 9.
- Angustura 10.
 — spuria 11.
 — venenosa 11.
 Anima Rhei 364.
 Anisum 11.
 — stellatum 11.
 Anthemis arvensis 42.
 — Cotula 42.
 — nobilis 41.
 — Pyrethrum 125.
 Antimonii sulphuretum praecipitatum 337.
 Antimonium chloradum liquidum 210.
 — crudum 12.
 — — praeparatum 195.
 — sulphuretum 12.
 — tartarizatum 344.
 Antirrhinum Linaria 92.
 Apis mellifica 39.
 Apium Petroselinum 117.
 Aqua amygdalarum amararum concentrata 196.
 — Anisi 198.
 — antimiasmatica Köchlini 267.
 — aromatica 198.
 — Barytae 390.
 — benedicta Rulandi 375.
 — Calcaeriae 197.
 — Calcis 197. 391.
 — carmelitana 329.
 — cephalica 198.
 — Cerasorum 198.
 — Chamomillae 199.
 — Cinnamomi 199.
 — — spirituosa 200.
 — coelestis 202.
 — communis 13.
 — Cort. Aurantiorum 200.
 — destillata 107.

- Aqua embryonum 198.
 — Flor. Aurantii 201.
 — Citri Aurantii 201.
 — Foeniculi 198.
 — fortis 187.
 — hydrosulphurata 392
 — hydrothionica 392.
 — Hyssopi 199.
 — Juniperi 199.
 — Lauro - Cerasi 200.
 — laxativa Viennensis
 202.
 — Melissa 199.
 — — magistralis 329.
 — Menthae crispae 201.
 — — piperitidis 201.
 — — — spirituosa 200
 — Naphae 201.
 — ophthalmica coerulea
 202.
 — oxymuriatica 191.
 — Petroselini 201.
 — phagedaenica 203.
 — Rabelii 227.
 — regia 203. 395.
 — Rosarum 202.
 — Rubi Idaei 202.
 — Salviae 199.
 — Sambuci 199.
 — saphirina 202.
 — sclopetaria 204.
 — traumatica Gallor. 204.
 — Valerianae 200.
 — vegeto - mineralis
 Goulardi 203.
 — vulneraria acida 203.
 — — Thedenii 203.
 — — vinosa 204.
 — — cum Alchhole 204.
 Aralia nudicaulis 147.
 Arbutus Uva Ursi 170.
 Arcanum duplicatum 164. 348.
 Arctium Bardana 22.
 — Lappa 22.
 Areca Catechu 38.
 Argenti nitras 262.
 Argentum 13.
 — foliatum 13.
 — nitricum 204.
 — — crystallisatum 204
 — — fusum 262.
 — purum 203.
 — sulphuricum 395.
 Aristolochia rotunda 14.
 — Serpentaria 151.
 Arnica montana 14.
 Arrow-Root 15.
 Arsenici oxydum 15.
 Arsenicum album 15.
 Artemisia Absinthium 1.
 — Contra 50.
 — glomerata 50.
 — palmata 50.
 — Santonica 50.
 Arum maculatum 15.
 Asa dulcis 23.
 — foetida 17.
 Asarum Europaeum 18.
 — Virginicum 151.
 Aspidium Filix mas 65.
 Astacus fluviatilis 87.
 Astragalus verus 168.
 Atropa Belladonna 22.
 Aurantium 18.
 Aurum 19.
 — foliatum 19.
 — muriaticum liquid.
 404.
 — — natronatum 206.
 — purum 205.
 Axungia oxygenata 372.
 — Porci 20.
 — Suilla 20.
 28*

- B.
- Baccae Berberis 24.
 — Juniperi 84.
 — Lauri 89.
 — Ribium 130.
 — Sambuci 144.
- Balsamum Arcaei 206.
 — aromaticum 207.
 — commendatoris 207.
 — Copaivae 20.
 — de Tolu 21.
 — Indicum 21.
 — Nucistae 109.
 — ophthalmicum St. Yves 207.
 — Opodeldoc 108.
 — Peruvianum nigrum 21.
 — Pini Laricis 165.
 — sulphuris 208.
 — traumaticum 207.
 — vitae externum 209.
 — Hoffmanni 209.
- Ballota nigra 98. 151.
 Bardana 22.
- Baryta acetica 396.
 — muriatica 350.
 — nitrica 397.
 — pura liquida 390.
 — sulphurica nativa 154.
- Barytes 154.
 Belladonna 22.
 Benzoe 23.
 Berberis vulgaris 24.
 Bismuthi subnitras 272.
 Bismuthum 24.
 — nitricum praecipit. 271.
- Bistorta 25.
 Boletus fomentarius 5.
 — igniarius 5.
 — Laricis 4.
- Boletus purgans 4.
 Bolus Armena 25.
 Bonplandia trifoliata 10.
 Borax Sodae 25.
 — — alcalinum 25.
 Borax pura 398.
 — raffinata 25.
 — Veneta 25.
- Borussias Potassae et oxiduli Ferri 256.
 Bos Taurus domesticus 64.
 Boswellia serrata 113.
 — thurifera 113.
 Botrys Mexicana 26.
 Bryonia alba 27.
 — dioica 27.
- Butyrum 27.
 — Antimonii 209.
 — Cacao 210.
 — Maioranae 211.
- C.
- Cacao 27.
 Cactus coccinellifer 53.
 — Tuna 53.
- Cadmia 169.
 — fossilis 88.
 — praeparata 366.
- Calamita 158.
 Calamites vera 158.
 Calamus aromaticus 28.
 — Draco 144.
 — Rotang 144.
- Calcaria pura 29.
 — — liquida 197.
 — muriatica 309.
 — sulphurata 256.
 — sulphurato-stibiata 211.
 — usta 29.
- Calcium sulphuratum 256.
 Calendula officinalis 28.
 Callicocca Ipecacuanha 28.
 Calomel 277.
 Calophyllum Inophyllum 161.

- Calx Antimonii sulphurata Hoffmanni 211.
 — oxymuriatica 212.
 — viva 29.
 Cambogia Gutta 74.
 Camphora 29.
 Cancer Astacus 87.
 Canella alba 30.
 Cannabis sativa 31.
 Cantharides 31.
 Capita Papaveris albi 116.
 Capillus Veneris 32.
 Carbo purus 212.
 — Spongiae 336.
 — vegetabilis praeparat. 212. 400.
 Carbonas Ammoniae alcalinum liquidum 332.
 — — — solidum 194.
 — — — alcalinus 194.
 — — — solutus 332.
 — — — pyro - oleosus 141.
 — — — — solutus 328.
 — — — pyro - animale 141.
 — — — liquidum 328.
 — Calcis nativum 58.
 — Lixivae alcalinus 217. 317.
 — — — solutus 268.
 — Magnesia 273.
 — — purus 273.
 — Oxidi Zinci 88.
 — Plumbi 40.
 — Potassae 318.
 — — alcalinum 217.
 — — completum 318.
 — — venale 50.
 — Sodae 153. 314.
 — — alcalinum 314.
 — — alcalinus crystallisatus 314.
 — — completum 318.
 — — venale 153.
 Carburetum Ferri nativum 71.
 Cardamomum minus 32.
 Carduus benedictus 33.
 Carex arenaria 33.
 — hirta 33.
 Caricae 34.
 Carlina acaulis 34.
 Carum Carvi 34.
 Caryum 34.
 Caryophyllata 34.
 Caryophyllus aromaticus 35.
 Cascarilla 36.
 Cassia acutifolia 151.
 — cinnamomea 36.
 — lanceolata 150.
 — Marylandica 151.
 — obovata 151.
 — obtusata 150.
 — officinalis 150.
 — Senna 150. 151.
 Castor Fiber 36.
 Castoreum Anglicum 37.
 — Canadense 37.
 — Moscoviticum 37.
 Catechu 38.
 Causticum antimoniale 210.
 — lunare 262.
 Cauterium potentiale 261.
 Cedria 121.
 Centaurea benedicta 33.
 Centaurium minus 38.
 Cephaëlis Ipecacuanha 82.
 Cera alba 39.
 — citrina 39.
 — cruda 39.
 — depurata 39.
 — flava 39.
 — viridis 212.
 Ceramium Helminthochortos 77.
 Cerasus acida 40.
 Ceratonia Siliqua 152.
 Ceratum Aeruginis 212.

- Ceratum cetacei 236.
 — Ceti 236.
 — citrinum 232.
 — labiale 213.
 — Plumbi Acetatis 213.
 — Resinae Pini 232.
 — Saturni Goulardi 213.
 — simplex 213.
 — sub-acetate Plumbi medicatum 213.
 — viride 212.
 Cereoli exploratorii 214.
 — mitigantes 214.
 — Saturni 214.
 — simplices 214.
 Cerussa alba 40.
 — in lamellis 40.
 Cervus Elaphus 57.
 Cetaceum 155.
 Cetraria Islandica 91.
 Chaerifolium 41.
 Chaerophyllum bulbosum 49.
 — sativum 41.
 — sylvestre 49.
 — temulum 49.
 Chamomilla Romana 41.
 — vulgaris 42.
 Charta Curcumae 399.
 — exploratoria coerulea 398.
 — — lutea 399.
 — — Rhabarbari 399.
 — — rubra 399.
 — Laccae musci 398.
 Chelidonium maius 42.
 Chenopodium ambrosioides 26.
 China Caribaea 48.
 — Carthagenensis 46.
 — coronae 43.
 — de Loxa 43.
 — flava 46.
 — fusca 43.
 — nova 48.
 China regia 45.
 — rubra 46.
 — St. Luciae 48.
 — Surinamensis 48.
 Chininum sulphuricum 215
 Chironia Centaurium 38.
 Chlorum aqua solutum 191.
 Chloruretum Barii 350.
 — Calcis 212.
 Cichorium Intybus 48.
 Cicuta 48.
 — virosa 49.
 Cina 50.
 Cinchona angustifolia 45. 48.
 — Condaminea 43. 45.
 — grandifolia 46.
 — lancifolia 45.
 — nitida 45.
 — oblongifolia 46.
 — officinalis 43. 45.
 — purpurea 43.
 — scrobiculata 43.
 Cineres clavellati 50.
 — — depurati 217.
 Cinnabaris artificialis 218.
 Cinnamomum acutum 51.
 Citrus acida 52.
 — Aurantium 18.
 — medica 52.
 Clusia Eluteria 36.
 Cnicus benedictus 33.
 Coccionella 53.
 Coccus Cacti coccinelliferi 53.
 — Ficus 86.
 — Laccae 86.
 Cocculus palmatus 56.
 Cochlearia officinalis 53.
 Coeruleum Berolinense 53.
 — Parisiense 54.
 Colchicum autumnale 54.
 Colcothar 176.
 Colla piscium 54.
 Colocynthis 55.
 Colophonium 55.

- Columbo 56.
 Colutea cruenta 151.
 Conchae calcinatae 218.
 — marinae praeparatae 57.
 — ustae 218.
 Confectio Rosarum 219.
 Conferva albida 77.
 — fasciculata 77.
 — intertexta 77.
 Conium maculatum 48.
 Conserva Rosarum 219.
 Convallaria maialis 91.
 Convolvulus Jalappa 80.
 — Scammonia 147.
 Copaifera officinalis 20.
 Corallina officinalis 77.
 Coriandrum sativum 57.
 Cornu Cervi 57.
 Cortex Angusturae 10.
 — — spuriae 11.
 — — venenosae 11.
 — Aurantiorum 18.
 — Cascarillae 36.
 — Cassiae cinnamomeae 36.
 — Chinae callisaya 45.
 — — fuscae 43.
 — — griseae 44.
 — — Huamalies minor 44
 — — Huanoco 44.
 — — regiae 45.
 — — rubrae 47.
 — Cinnamomi acuti 51.
 — — Ceylanici 51.
 — — Indici 36.
 — — Sinensis 36.
 — Citri 52.
 — Granatorum 70.
 — Guaiaci 72.
 — Hippocastani 77.
 — Mezerei 103.
 Cortex Peruvianus fuscus 43.
 — Peruvianus officinalis 43
 — — regius 45.
 — — ruber 47.
 — Pruni Padi 124.
 — Quassiae 126.
 — Quercus 126.
 — Salicis 143.
 — Simarubae 152.
 — Ulmi 169.
 — Winteranus spurius 30.
 Coutarea speciosa 46.
 Cremor Tartari 219.
 — — Borace solubilis 219
 — — solubilis 219.
 Creta alba 58.
 Crocus 58.
 — autumnalis 58.
 — Martis aperitivus 220
 — metallorum 221.
 — sativus 58.
 Croton Eluteria 36.
 — lacciferum 85.
 — Tiglium 167.
 Crystalli Tartari 163.
 — — pulverisati 219.
 Cubebae 58.
 Cucumis Colocynthis 55.
 Cupri sulphas 175.
 Cuprum 59.
 — aluminatum 262.
 — ammoniacale 221.
 — — vitriolicum 221.
 — ammoniatum 222.
 — oxydatum sulphuricum 175.
 — purum 222.
 — — politum 400.
 — subaceticum 3.
 — sulphurico - ammoniatum 221.
 — sulphuricum 175. 376.

- Curcuma aromatica 177.
 — longa 60.
 — rotunda 60.
 — Zedoaria 177.
 — Zerumbet 177.
 Cusparia Angustura 10.
 — febrifuga 10.
 Cyanuretum Ferri 53.
 — Hydrargyri 278.
 Cydonia vulgaris 60.
 Cynanchum Arghel 150.
- D.
- Dactyli 61.
 Daphne Mezereum 103.
 Datura Stramonium 157.
 Daucus Carota 61.
 Decocta 223.
 Decoctum album 223.
 — Collae piscium 400.
 Delphinus edentulus 155.
 — orta 155.
 Deuto-Carbonas Potassii 318.
 — Sodii 315.
 — Chloruretum Hydrargyri 282.
 — Nitras Hydrargyri solutus 269.
 — Potassii 348.
 — Sulfas Cupri 376.
 — Potassii 348.
 — Sodii 141. 312.
 — Sulfuretum Hydrargyri rubrum 218.
 — Tartras Potassii 348.
 — et Sodii 313.
 Deutoxydum Hydrargyri nitratum 275.
 — Plumbi 93.
 — Potassii 261.
 — Zinci 252.
 Digitalis purpurea 61.
 Dracaena Draco 144.
 Dryobalanops Camphora 30.
 Dulcamara 62.
- E.
- Elaeosaccharum Absinthii 223.
 — Anisi 224.
 — Aurantiorum 224.
 — Calami 224.
 — Caryophyllorum 224.
 — Cassiae cinnamomeae 225.
 — Chamomillae 224.
 — Cinnamomi acuti 225.
 — Citri 225.
 — Foeniculi 224.
 — Juniperi 224.
 — Macidis 225.
 — Menthae crispae 225.
 — piperitidis 224.
 — Salviae 224.
 — Valerianae 225.
 Electuarium aromatico-opiatum 225.
 — e Senna 225.
 — lenitivum 225.
 — opiatum 225.
 — thebaicum 225.
 — Theriaca 225.
 Elemi 62.
 Elettaria Cardamomum 32.
 Elixir acidum Halleri 226.
 — Aurantiorum comp. 227.
 — balsamicum Hoffm. 227.
 — Glycyrrhizae 228.
 — pectorale regis Daniae 228.
 — proprietatis sine acido 227.
 — roborans Whyttii 228.
 — stomachicum Vienn. 227.

- Elixir e Succo Liquiritiae 232.
 — Vitrioli Mynsichti 228.
 Emplastrum adhaesivum 229.
 — — Woodstokii 230.
 — album coctum 230.
 — Anglicanum 230.
 — aromaticum 231.
 — Asae foetidae 235.
 — — — et Ammoniaci 235.
 — Cantharidis 237.
 — e Cantharidibus epispasticum solidius 237.
 — Cantharidum 236.
 — — cereum 237.
 — — ordinarium 236.
 — — perpetuum 237.
 — — resinosum 237.
 — Ceræ 232.
 — Cerussæ 230.
 — Cicutæ 231.
 — — cum Ammoniaco 232.
 — citrinum 232.
 — commune 232.
 — Conii 231.
 — cum Gummiresinis 233.
 — diachylon compositum 233.
 — — simplex 232.
 — Euphorbii 237.
 — ex oxido Plumbi semivitreo 232.
 — foetidum 235.
 — fuscum 234.
 — Galbani crocatum 233.
 — glutinosum 230.
 — Hydrargyri 234.
 — Ichthyocollae telae inductum 230.
 — Lithargyri compos. 233.
 — — cum resina Pini 229.
 — — simplex 232.
 — Matris 234.
 — Meliloti 234.
 — mercuriale 234.
 — Minii adustum 234.
 — Noricum 234.
 — oxiduli Plumbi semivitrei 232.
 — — — — gummosum 233.
 — — — — adustum 234.
 — oxycroceum 235.
 — oxydi Plumbi semivitrei 233.
 — — — — gummosum 233.
 — — — — gummosum 233.
 — — — — simplex 232.
 — resinosum 229.
 — resolvens Schmu-ckeri 235.
 — saponaceum 236.
 — saponatum 236.
 — Saponis 236.
 — simplex glutinans 229.
 — Spermatis Ceti 236.
 — stomachicum 231.
 — subcarbonatis Plumbi 230.
 — vesicatorium 235.
 — — Janini 237.
 — — perpetuum 237.
 Emulsio Amygdalarum 237

- Epidendrum Vanilla 171.
 Erythraea Centaurium 38.
 Essentia, vide Tinctura.
 Eucalyptus resinifera 84.
 Euphorbia antiquorum 63.
 — Canariensis 63.
 — officinarum 63.
 Exostema angustifolia 48.
 Extractum Absinthii 238.
 — Aconiti 240.
 — Aloës aquosum 242.
 — Angelicae 246.
 — Belladonnae 240.
 — Calendulae 241.
 — Campechensis ligni 243.
 — Cardui benedicti 238.
 — Cascariillae 245.
 — catholicum 244.
 — Centaurii minoris 239.
 — Chamomillae 239.
 — Chelidonii 241.
 — Chinae 245.
 — — frigide parat. 245.
 — Cicutae 241.
 — Colocynthidis 246.
 — Columbo 243.
 — Cort. Peruviani fusci 245.
 — — — frigid. parat. 245.
 — Digitalis purpureae 241.
 — Dulcamarae 243.
 — Ferri pomatum 247.
 — Fumariae 239.
 — Gentianae 243.
 — Graminis 243.
 — — liquidum 275.
 — Gratiolae 239.
 Extractum Helenii 244.
 — Hellebori nigri 249.
 — Hyosciami 241.
 — Inulae 244.
 — Juniperi 306.
 — Lactucæ virosæ 241
 — Liquiritiæ 239.
 — — depuratum 337.
 — — siccum crudum 93.
 — Malatis Ferri 247.
 — Marrubii 239.
 — Martis 247.
 — — cum succo pomorum 247.
 — cydoniorum 363.
 — Millefolii 239.
 — Myrrhae 243.
 — Nicotianæ 241.
 — Nucum Juglandum 242.
 — — vomicarum 247.
 — Opii 247.
 — panchymagogum 244.
 — Polygalæ amaræ 239.
 — pomorum ferrarium liquidum 363.
 — Pulsatillæ nigricantis 242.
 — Quassiae 244.
 — Ratanhiæ 127. 244.
 — Rhabarbari 248.
 — Rhei 248.
 — — compositum 244.
 — Rhois Toxicodendri 242.
 — Salicis 244.
 — Saponariæ 244.
 — Saturni 183.
 — Senegæ 244.

- Folia Sennae Itala 151.
 — — Moccaensia 151.
 — — Tripolitana 150.
 — — verae 150.
 — Uvae Ursi 170.
 Fomentat. frigida Schmu-
 ckeri 253.
 Formica fusca 67.
 — nigra 67.
 — rufa 67.
 Formicae 67.
 Fraxinus excelsior 97.
 — Ornus 97.
 — rotundifolia 97.
 Fructus Cerasi acidi 40.
 — Colocynthidis 55.
 — Cydoniae 60.
 — Mororum 105.
 — Rubi Idaei 133.
 Fucus Helminthochortos 77.
 — plumosus 77.
 — purpureus 77.
 Fumaria officinalis 68.

 G.
 Gadus Morrhuæ 55 et addenda.
 Galanga minor 68.
 Galbanum 68.
 Gallae quercinae 69.
 — Turcicae 69.
 Gambogium 74.
 Garcinia Cambogia 74.
 Gas oxygenium 253.
 Gelatina Lichenis Islandi-
 ci 254.
 Gemmae Populi 123.
 Gentiana Centaurium 38.
 — lutea 69.
 — purpurea 70.
 Geum urbanum 34.
 Gigartina helminthochorton 77.
 Glandes Quercus 126.
 — tostae 254.

 Glecoma hederacea 75.
 Globuli martiales 254.
 — Tartari martiati 254.
 — Tartratis Ferri et Li-
 xivae 254.
 Glycyrrhiza echinata 92.
 — glabra 92.
 Gramen 70.
 Grana Sago 137.
 — Tiglii 167.
 Granatum 70.
 Graphites 71.
 Gratiola officinalis 71.
 Guaiacum officinale 72.
 — sanctum 73.
 Gummi Ammoniacum 8.
 — Arabicum 73.
 — Asae foetidae 17.
 — Benzoës 123.
 — Elemi 62.
 — Galbani 68.
 — Gambiense 84.
 — Guttae 74.
 — Hederæ 75.
 — Kino 84.
 — Kuteera 169.
 — Kutira 169.
 — Laccæ in ramulis 85.
 — Mastiches 99.
 — Mimosæ 73.
 — Myrrhae 107.
 — Senegal 73.
 — Tragacanthæ 168.
 Gummi-resina Ammoniacum 8.
 — — Asae foetidae 17.
 — — Benzoës 23.
 — — Elemi 62.
 — — Euphorbii 63.
 — — Galbani 68.
 — — Hederæ 75.
 — — Myrrhae 107.
 Guttaefera vera 74.
 Gutti 74.

- | | |
|---|---|
| <p>H.</p> <p>Haematoxylon campechianum 29.</p> <p>Hedera Helix 74.
— terrestris 75.</p> <p>Helenium 75.</p> <p>Helleborus albus 76.
— niger 76.</p> <p>Helminthochorton 77.</p> <p>Hepar Antimonii 221.
— Sulphuris alkalinum 255.
— — calcareum 256.</p> <p>Herba Absinthii 1.
— Aconiti 3.
— Althaeae 6.
— Anthos 132.
— Arnicae 14.
— Belladonnae 22.
— Botryos Mexicanae 26.
— Calendulae 28.
— Capilli Veneris 32.
— Cardui benedicti 33.
— Centaurii minoris 38.
— Chaerefolii 41.
— Chelidonii maioris 42.
— Cicutae 49.
— Cochleariae 53.
— Digitalis purpureae 62.
— Farfarae 64.
— Fumariae 68.
— Gratiolae 71.
— Hederae terrestris 75.
— Hyosciami nigri 78.
— Hyperici 79.
— Hyssopi 79.
— Jaceae 80.
— Lactucae virosae 86.</p> | <p>Herba Ledi palustris 90.
— Linariae 92.
— Maioranae 96.
— Malvae vulgaris 97.
— Mari veri 98.
— Marrubii albi 98.
— Matricariae 99.
— Meliloti 100.
— Melissaе 101.
— Menthae crispae 101.
— — piperitidis 102.
— Millefolii 104.
— Nicotianae 107.
— Origani 115.
— Petroselini 117.
— Polygalae amarae 122.
— Pulegii 124.
— Pulsatillae 124.
— Rhois 130.
— Rorismarini 132.
— Rosmarini 132.
— — sylvestris 90.
— Rutae 134.
— Sabinae 134.
— Salviae 143.
— Saponariae 146.
— Scordii 148.
— Serpylli 151.
— Stramonii 158.
— Tanaceti 162.
— Taraxaci 162.
— Thymi 166.
— Trifolii fibrini 169.
— Verbasci 172.
— Veronicae 172.</p> <p>Hippocastanum 77.
Hirudines vivae 78.
Hirudo medicinalis 78.</p> |
|---|---|

- Hordeum distichon 78.
 — hexastichon 78.
 — mundatum 78.
 — praeparatum 248.
 — vulgare 78.
 Humulus Lupulus 94.
 Hydrargyri nitrico-oxydum 275
 — oxymurias 282.
 — submurias 277.
 Hydrargyrum 102.
 — ammoniato-muriaticum 279.
 — bichloratum cum oxydo et Ammonio muriatico 279.
 — bicyanatum 278.
 — Borussicum 278.
 — chloratum 277.
 — depuratum 283.
 — haloidatum 282.
 — hydrochloricum 282.
 — hydrocyanicum 278.
 — muriaticum corrosivum 282.
 — — mite 277.
 — oxydatum muriaticum ammoniatum 279.
 — — rubrum 275.
 — oxydulatum nigrum 280.
 — — nitrico-ammoniatum 280.
 — perchloratum 282.
 — purum 283.
 — stibiato - sulphuratum 193.
 Hydrargyrum 102.
 Hydras Potassae fusus 261.
 Hydratum Sulphuris 260.
 Hydrochloras Ammoniae 308.
 Hydrocyanas Potassae ferruginosus 257.
 Hydrogenium oxydatum 13.
 Hydroiodas Potassae 257.
 — Sodae 258.
 Hydrosulphuretum Ammoniae liquidum 388.
 — luteum oxidi Stibii sulphurati 337.
 — oxiduli Stibii 259.
 — — — sulphuratum 337.
 — rubrum Stibii sulphurati 259.
 — Stibii 259.
 Hyosciamus niger 78.
 Hypericum perforatum 79.
 Hypoxodes Ferri 194.
 Hyssopus officinalis 79.
- I.
- Iacea 80.
 Iatropa Curcas 167.
 Ichthyocolla 54.
 Illicium anisatum 11.
 Imperatoria Ostruthium 81.
 Infusa 256.
 Infusum Rhei aquosum 364.
 Inula dysenterica 14.
 — Helenium 75.
 Iodina 81.
 Iodium 81.
 Ipecacuanha 82.
 Ipomoea Jalappa 80.
 — macrorrhiza 80.
 Iris Florentina 83.
 Juglans regia 83.
 Iuiubae 83.
 Juniperus communis 84.
 — Sabina 134.
- K.
- Kali aceticum 347.
 — ammoniato - tartaricum 347.
 — Borussicum 256.
 — carbonicum 317.
 — — acidulum 318.
 — — crudum 50.

- Kali carbonicum neutrale** 318.
 — — perfecte saturatum 318.
 — causticum siccum 261.
 — ferreo - borussicum 256.
 — ferreo - cyanicum 257.
 — hydroiodinicum 257.
 — nitricum 108.
 — — depuratum 287.
 — oxalicum purum 401.
 — — acidulum 137.
 — sidero - zooticum 256.
 — subcarbonicum 217.317.
 — — crudum 50.
 — stibiato - sulphuratum 221.
 — sulphuratum 255.
 — sulphuricum 164. 347.
 — tartaricum 347.
Kalium iodatum 257.
 — sulphuratum 255.
Kermes minerale 259.
Kino 84.
 L.
Lac mercuriale 279.
 — Sulphuris 260.
 — vaccinum 85.
Lacca coerulea 86.
 — in granis 86.
 — in ramulis 85.
 — in tabulis 86.
 — musci 86.
Lactuca virosa 86.
Lanium purpureum 101.
Lapathum acutum 87.
Lapides Cancrorum 87.
 — — praeparati 261.
 — Spongiarum 156.
Lapis calaminaris 88.
 — causticus 261.
 — divinus 262.
Lapis infernalis 262.
 — ophthalmicus 262.
Laudanum liquidum Sydenhami 263.
Laurocerasus 89.
Laurus Camphora 29.
 — Cinnamomum 30. 51.
 — nobilis 89.
 — Sassafras 147.
Lavandula Spica 88.
Lecanora tartarea 86.
Ledum palustre 90.
Leontodon Taraxacum 162.
Levisticum 90.
Lichen Islandicus 91.
 — Roccella 86.
 — tartareus 86.
Lignum campechense 29.
 — Guaiaci 72.
 — Iuniperi 84.
 — Quassiae 127.
 — sanctum 73.
 — Sassafras 147.
 — Visci albi 174.
Ligusticum Levisticum 90.
Lilium album 91.
 — candidum 91.
 — convallium 91.
Limatura Ferri puri 263.
 — Martis depurata 263.
 — Stanni puri 264.
Linaria 92.
Linimentum Aeruginis 297.
 — Ammoniae 264.
 — ammoniatum 264.
 — — cum Camphora 264.
 — saponato - camphoratum 208.
 — volatile 264.
 — — camphoratum 264
Linum usitatissimum 92.
Liquamen Myrrhae 264.

- Liquamen Salis Tartari 268.
 Liquidambar styraciflua 159.
 Liquiritia 92.
 Liquor Acidi oxalici 386.
 — acidus Halleri 226.
 — — phosphoricus purus 188.
 — Ammoniae 332.
 — — acetatis 330.
 — — subcarbonatis 332.
 — Ammonii acetici 330.
 — — anisatus 332.
 — — carbonici aquosus 332.
 — — caustici 332.
 — — oxalici 390.
 — — pyro-oleosi 328.
 — — succinici 268.
 — — vinosus 333.
 — anodynus mineralis Hoffmanni 265.
 — — martialis 266.
 — antimiasmaticus 266.
 — — Beisseri 267.
 — Antimonii tartarizati 374.
 — antipyreticus 322.
 — Argenti nitrici 401.
 — — sulphurici 395.
 — arsenicalis Fowleri 322.
 — Arsenici albi 403.
 — Auri muriatici 404.
 — Barytae aceticae 397.
 — — nitricae 398.
 — Calcariae chloratae 267.
 — — sulphuricae 407.
 — Calcis oxymuriaticae 267.
 — Cinerum clavellatorum depuratorum 268.
 — Cornu Cervi succinatus 268.
 Liquor Cornu Cervi succinatus qua reagens 405.
 — Cupri ammoniacalis 405.
 — — ammoniato-muriatici 266.
 — Ferri muriatici oxydati 295.
 — — saliti 406.
 — Gypsi 407.
 — Hydrargyri nitrici oxydati 269.
 — — — oxydulati 269.
 — Kali acetici 270.
 — — carbonici 268.
 — — caustici 270.
 — — ferreo-borussici 407.
 — — oxalici 401.
 — — subcarbonici 268.
 — Mercurii nitrosi calore paratus 269.
 — — — frigore parat. 269.
 — — — dilutus — — 408.
 — — sublimati corrosivi 409.
 Liquor Mindereri fortior 330.
 — — tenuior 330.
 — Myrrhae 264.
 — Natri chlorici 270.
 — — hydroiodinici 410.
 — ophthalmicus 202.
 — Platini muriatici 410.
 — Plumbi subacetatis 183.
 — Potassae 270.
 — — subcarbonatis 268.
 — probatorius Vini 394.
 — pyro-tartaricus 334.
 — Sacchari Saturni 411.

- Mel album** 100.
 — commune 100.
 — depuratum 274.
 — despumatum 274.
 — flavum 100.
 — Rosae 275.
 — Rosarum 275.
 — rosatum 275.
 — virgineum 100.
Melaleuca Leucadendron 110.
Melilotus officinalis 100.
Melissa officinalis 101.
Mellago Graminis 275.
 — Taraxaci 275.
Mellitum de acetate Cupri 297.
 — de Rosis 275.
Meloë vesicatorius 31.
Menispermum palmatum 56.
Mentha crispa 101.
 — crispata 101.
 — dentata 101.
 — gentilis 102.
 — hirsuta 102.
 — piperita 102.
 — Pulegium 124.
 — viridis 102.
Menyanthes trifoliata 169.
Mercurius calcinatus ruber
 275.
 — corrosivus ruber 275.
 — cosmeticus 279.
 — dulcis 277.
 — hydrocyanicus 278.
 — praecipitatus albus
 279.
 — — niger 280.
 — — ruber 275.
 — solubilis Hahneman-
 ni 280.
 — sublimatus corrosi-
 vus 282.
 — vivus 102.
Mercurius vivus depuratus
 283.
Metroxylon Sagu 137.
Meum Foeniculum 66.
Mezereum 103.
Mimosa Catechu 38.
 — nilotica 73.
Millefolium 104.
Millepedes 104.
Minium 105. 122.
Mixtura oleoso-balsamica 209.
 — pyro-tartarica 284.
 — simplex 284.
 — sulphurico-acida 226.
 227.
 — vulneraria acida 203.
Morus nigra 105.
Moschus 105.
 — moschiferus 105.
Mucilago Gummi Arabici
 284.
 — — Tragacanthae 284
 — Seminis Cydoniorum
 285.
Murias Ammoniae 138.
 — — depuratus 308.
 — — purus 308.
 — — et Cupri liquid. 266.
 — — et Ferri 251.
 — — et oxidi Ferri 251.
 — Barytae 350.
 — baryticus 350.
 — Calcariae 309.
 — Calcis 309.
 — deutoxydi Hydrargyri
 282.
 — Ferri 249.
 — — ammoniacalis 251.
 — — liquidum 295.
 — Ferro-ammoniacale 251
 — Hydrargyri 282.
 — — corrosivus 282.
 — — dulcis sublimatus 277

- Murias Hydrargyri mitis 277.
 — — oxydulati 277.
 — — oxygenatus 282.
 — Hydrargyro - ammoniacale 279.
 — — - ammoniacalis insolubilis 279.
 — oxidi Hydrargyri ammoniacalis 279.
 — — — corrosivus 282.
 — oxiduli Hydrargyri mitis 277.
 — — Stibii liquidus 209.
 — protoxydi Hydrargyri 277.
 — Sodae 140.
 — — depuratum 310.
 — — purus 310.
 — Stibii 209.
 Musca Arnica 14.
 Myristica aromatica 95. 108.
 — — moschata 95. 108.
 Myroxylon Peruiferum 21.
 — Toluiferum 21.
 Myrrha 107.
 N.
 Naphtha Aceti 285.
 — — Vitrioli 286.
 — — rectificata 421.
 Natrum 153.
 — — aceticum 349.
 — — carbonicum 153.
 — — — acidulum 315.
 — — — crystallisatum 314.
 — — — neutrale 314.
 — — — perfecte saturatum 314.
 — — hydrochloricum 310.
 — — hydriodicum 258.
 — — muriaticum 140. 310.
 — — phosphoricum 321.
 — — subboracicum 25.
 — — subcarbonicum crudum 153.
 — — sulphuricum crystallisatum 141. 312.
 Nauclea Gambir 84.
 Nepeta Cataria 98. 101.
 Nephrodium Filix mas 65.
 Nicotiana Tabacum 107.
 Nitras Argenti 204.
 — — — crystallisatus 204.
 — — — fusus 262.
 — Barytae 397.
 — Bismuthi 272.
 — — praecipitatus 272.
 — Hydrargyri liquidus 269.
 — Lixivae 108. 287.
 — oxiduli Hydrargyri liq. 269.
 — Potassae 108.
 — — crudus 108.
 — — depuratum 287.
 — — purgatus 287.
 — — purus 287.
 Nitrum crudum 108.
 — — depuratum 287.
 — — purissimum 421.
 Nuces Quernae tostae 254.
 Nux Juglandis immatura 83.
 — — Moschata 108.
 — — Vomica 109.
 O.
 Oculi Cancrorum 87.
 Octopus mosechatus 8.
 Oenanthe Phellandrium 118.
 Olea Europaea 111.
 Oleo-ceratum aqua subactum 214.
 Oleum Absinthii coctum (infusum) 294.
 — — — destillatum (aethereum) 287.
 — — aethereo-pingue nucleorum Myristicae moschatae 109.
 — — aethereum animale empyreumaticum 111.
 — — — arilli Myristicae moschatae 293.
 29*

- Oleum aethereum Laricis 165. Oleum Foeniculi destill.
 — — — rectificatum 296. (aethr.) 289.
 — Amygdalarum dul- — Hyosciami coctum
 — cium 291. 294.
 — animale aethereum 110. — Hyperici coctum 294
 — — foetidum 111. — Jecoris Aselli v. add.
 — animale Dippelii 110. — Juniperi dest. (aethr.)
 — Anisi dest. (aethr.) 289. 290.
 — Anthos 132. — laurinum 89.
 — Aurantiorum corti- — Lavandulae 88.
 — ticum dest. (aeth.) — Liliorum alborum
 289. coctum (infus.) 295.
 — — florum dest. (aeth.) — Lini 92.
 18. — — sulphuratum 298.
 — Bergamotte 18. — Macidis dest. (aethr.)
 — Cacao 210. 293.
 — Caieput 110. — Maioranae destillat.
 — Calami dest. (aethr.) (aethr.) 290.
 289. — Martis 295.
 — camphoratum 292. — Menthae crispae de-
 — Carvi dest. (aethr.) still. (aethr.) 290.
 289. — — piperitidis dest.
 — Caryophyllorum dst. (aethr.) 290.
 (aethr.) 292. — Myrrhae 264.
 — Cassiae cinnamomeae — Neroli 18.
 (aethr.) 293. — Nucistae 109.
 — de Cedro 52. — Nucum Juglandum
 — Chamomillae coctum 83.
 (infusum) 294. — Olivarum commune
 — — destillat. (aethr.) 111.
 294. — — Provinciale 111.
 — Cinnamomi acuti dst. — Ovorum 295.
 (aethr.) 293. — Papaveris albi 292.
 — — Ceylanici (aethr.) 293. — Petrae 112.
 — — Sinensis dest. — pyro-animale 111.
 (aethr.) 293. — — — depuratum 110.
 — concretum e seminibus — pyrogenium animale 111
 Cacao 210. — Ricini 131.
 — Cornu Cervi foeti- — Roris marini 132.
 — dum 111. — Rutae dest. (aethr.)
 — Crotonis 167. 290.

- Oleum Sabinae destillat. (aethr.) 291.
 — Salviae dest. (aethr.) 291.
 — Sassafras destillat. (aethr.) 293.
 — Succini depuratum 295.
 — — rectificatum 295.
 — Tanaceti destillat. (aethr.) 291.
 — Tartari per deliquium 268.
 — Terebinthinae 165.
 — — depuratum 296.
 — Thymi dest. (aethr.) 291.
 — Valerianae destillat. (aethr.) 291.
 — Vitrioli Anglicum 113.
 — — Nordhusanum 112.
 — — purissimum 192.
 — volatile Cornu Cervi 111.
 Olibanum 113.
 Oniscus Asellus 104.
 Ononis spinosa 114.
 Opium 114.
 Opopalsamum 21.
 Orchis fusca 142.
 — mascula 142.
 — militaris 142.
 — Morio 142.
 — ustulata 142.
 Origanum Maiorana 96.
 — vulgare 115.
 Oryza 115.
 — sativa 115.
 Ovum 116.
 Oxalas Ammoniae 389.
 — acidulum Potassae 137.
 — Potassae acidulus 137.
 Oxalium 137.
 Oxodes Plumbi nigrum 299.
 Oxydulum Arsenici album 15.
 — Ferri 194.
 — — fuscum 220.
 — — nigrum 194.
 — Hydrargyri ammoniacale 280.
 — — Hahnemanni 280.
 — — salinum 280.
 — Plumbi 299.
 — — semifusum 93.
 — Stibii fuscum 221.
 — — hydrosulphuratum 337.
 — — — rubrum 259.
 — — sulphuratum 221.
 Oxydum Cupri per acidum vegetabile 4.
 — Ferri 220.
 — — fuscum 220.
 — — nigrum 194.
 — Hydrargyri 275.
 — — nigrum mediante Ammoniae praecip. 280.
 — — nitratum 275.
 — — rubrum 275.
 — Hydrogenii 13.
 — Magnesii nigrum nativum 95.
 — Mangani nativum 95.
 — — nigrum 95.
 — Plumbi carbonatum per acidum acetosum 40.
 — — fusum 93.
 — — rubrum 105.
 — — semivitreum 93.
 — plumbosum 299.
 — Zinci 252.
 — — cinereum 366.
 — — nativum 88.
 Oxymel Aeruginis 297.
 — oxiduli Cupri 297.
 — Scillae 297.
 — scilliticum 297.
 — simplex 297.

- Oxymurias Calcis 212.
- P.
- Papacea mercurialis 277.
 Papaver Rhoëas 129.
 — somniferum 114. 116.
 Passulae minores 117.
 Pasta Althaeae 298.
 — Liquiritiae 298.
 Per-oxydum Hydrargyri 275.
 Petroleum 112.
 Petroselinum 117.
 Phasianus Gallus 116.
 Phellandrium aquaticum 118.
 Phoenix dactylifera 61.
 Phosphas Sodae 321.
 Phosphorus 118.
 Physter macrocephalus 7. 155.
 — microps 155.
 — Orthodon 155.
 — Tursio 155.
 Pilulae mercuriales 299.
 — purgantes 299.
 — e resina Jalappae 299.
 Pimpinella Anisum 11.
 — dissecta 119.
 — magna 119.
 — Saxifraga 119.
 Pinus Abies 55. 119. 121.
 — Larix 165.
 — Picea 121. 165.
 — Pinaster 165.
 — sylvestris 55. 119. 121.
 165.
 Piper album 120.
 — caudatum 58.
 — Cubeba 58.
 — Hispanicum 120.
 — Indicum 120.
 — nigrum 120.
 — Turcicum 120.
 Pistacia Atlantica 99.
 — Lentiscus 99.
- Pix alba 119.
 — Burgundica 119.
 — liquida 121.
 — navalis 121.
 — solida 121.
 Plumbago 71.
 Plumbi Acetas 136.
 — superacetas 307.
 Plumbum 121.
 — aceticum 136. 307.
 — carbonicum 121.
 — oxydatum 121.
 — — rubrum 105.
 — ustum 299.
 Polygala amara 122.
 — amarella 122.
 — Hungarica 123.
 — Senega 149.
 — vulgaris 123.
 Polygonum Bistorta 25.
 Polypodium Filix mas 65.
 — vulgare 123.
 Polyporus fomentarius 5.
 — ignarius 5.
 — officinalis 4.
 Poma acidula 123.
 — Aurantiorum imma-
 tura 18.
 — Citri 52.
 — Colocynthidis 55.
 Pomatum nitricum 372.
 Populus balsamifera 161.
 — candicans 161.
 — nigra 123.
 Portlandia hexandra 46.
 Potassa fusa 261.
 — ope Calcis parata et igne
 fusa 261.
 — pura liquida 270.
 — liquida 270.
 Potassae acetas 348.
 — carbonas 318.
 — subcarbonas 217. 317.
 — sulphas 348.

- Potassae sulphuretum 255. Pulvis infantum citrinus 302.
 — supertartaras 163. 219. — Ipecacuanhae comp.
 — — impura 163. — 302.
 — tartaras 347. — — opiatas 302.
 Potio purgans 300. — Liquiritiae comp. 303.
 — temperans 300. — Opii comp. 302.
 Proto-carbonas Potassii 317. — pectoralis 303.
 — — Sodii 314. — pro Limonada 303.
 — -chloruretum Hydrar- — puerorum citrinus 302.
 gyri 277. — refrigerans 303.
 — -nitras Hydrargyri so- — sternutatorius 303.
 lutus 269. — stypticus 303.
 — -sulfas Ferri 377. — temperans 304.
 — — Sodii 141. 312. Punica Granatum 70.
 Protoxydum Ferri 194. Pyrethrum 125.
 — Hydrargyri nitrico-am- — Parthenium 99.
 moniacale 280. — Plumbi 299. Pyrus Cydonia 60.
 — Stibii sulphuratum fus- — malus 123.
 cum 221.
 Prunus Cerasus 40. Q.
 — Laurocerasus 89. Quassia amara 126.
 — Padus 124. — excelsa 125.
 Prussias Lixivae et Ferri 257. — Simaruba 152.
 — Potassae et Ferri 256. Quercus Aegilops 69.
 Psychotria emetica 144. — Cerrus 69.
 Pterocarpus Draco 144. — Esculus 69.
 — officinalis 144. — infectoria 69.
 Pulegium 124. — pedunculata 126.
 Pulpa Sambuci 306. — Robur 69. 126.
 — Tamarindorum 300. Quininum sulphuricum 215.
 Pulvis ad erysipelas 301. R.
 — alterans Plummeri Radix Alkannae spuriae 5.
 301. — Althaeae 6.
 — anodynus Doveri 302. — Angelicae 9.
 — antispasmodicus — Ari 16.
 Stahlii 301. — Aristolochiae rotun-
 — aromaticus 301. dae 14.
 — carminativus 302. — Arnicae 14.
 — contra strumas 302. — Asari 18.
 — dentifricus 302. — Bardanae 22.
 — Ferri alcoholisatus 263. — Belladonnae 22.
 — infantum anodynus 302.

- Radix Bistortae 25.
 — Bryoniae 27.
 — Calami aromatici 28.
 — Cardopatiae 34.
 — Caricis arenariae 33.
 — Carlinae 34.
 — Caryophyllatae 35.
 — Chelidonii maioris 42.
 — Cichorii 48.
 — Colchici 54.
 — Columbo 56.
 — Curcumae 60.
 — Dauci 61.
 — Filicis maris 65.
 — Galangae minoris 68.
 — Gentianae 69.
 — Glycyrrhizae 93.
 — Graminis 70.
 — Helenii 75.
 — Hellebori albi 76.
 — — nigri 76.
 — Jalappae 80.
 — Imperatoriae 81.
 — Inulae 75.
 — Ipecacuanhae albae 82
 — — amylaceae 82.
 — — nigrae 83.
 — — striatae 83.
 — — undulatae 82.
 — — verae 82.
 — Iridis Florentinae 83.
 — Lapathi acuti 87.
 — Levistici 90.
 — Liquiritiae 93.
 — Ononidis 114.
 — Petroselini 117.
 — Pimpinellae 119.
 — Polygalae amarae 122.
- Radix Polypodii 123.
 — Pyrethri 125.
 — Ratanhae 127.
 — Ratanhae 127.
 — Rhabarbari 128.
 — Rhei Chinensis 128.
 — — Moscovitici 128.
 — — mundati 128.
 — Rubiae tinctorum 133.
 — Salab 142.
 — Salep 142.
 — Saponariae 146.
 — Sarsaparillae 146.
 — Scillae 148.
 — Senegae 149.
 — Serpentariae 151.
 — Squillae 148.
 — Taraxaci 162.
 — Tormentillae 168.
 — Valerianae sylvest. 170.
 — Zedoariae 177.
 — Zingiberis albi 178.
 — — communis 178.
 — — nigri 178.
- Regulus Antimonii 304.
 Resina alba 119.
 — Benzoës 23.
 — Burgundica 119.
 — communis 119.
 — Elemi 62.
 — Galbani 68.
 — Guaiaci 72.
 — Hederae 75.
 — Jalappae 305.
 — Laccae in ramulis 85.
 — Mastiches 99.
 — Pini 119.

- Resina Pini empyreumatica li-
 quida 121.
 — — solida 121.
 — — fusa 55.
 Rhamnus Frangula 124.
 — Iuiuba 85.
 — Zizyphus 83.
 Rheum compactum 129.
 — palmatum 128.
 — Rhabarbarum 128.
 — Rhaponticum 128.
 — undulatum 128.
 Rhododendron Chrysanthum
 129.
 — ferrugineum 129.
 — hirsutum 129.
 Rhoëas 129.
 Rhus radicans 130.
 — Toxicodendron 130.
 Richardia Brasiliensis 82.
 — scabra 82.
 Richardsonia scabra 82.
 Ribes rubrum 130.
 Ricinus communis 131.
 — undulatus 131.
 Rob Dauci 306.
 — Iuniperi 306.
 — Sambuci 306.
 Roccella tinctoria 86.
 Rosa centifolia 131.
 — Gallica 132.
 — pallida 131.
 — rubra 132.
 Rosmarinus officinalis 132.
 Rotulae Menthae piperiti-
 dis 307.
 Rubia tinctorum 133.
 Rubus Idaeus 133.
 Rumex acetosa 137.
 — crispus 87.
 — nemorosus 87.
 — obtusifolius 87.
 Ruta graveolens 134.
- S.
 Sabadilla 134.
 Sabina 134.
 Saccharum album 135.
 — candis 135.
 — crystallisatum album
 135.
 — Lactis 135.
 — officinarum 135.
 — Saturni 136.
 — — depuratum 307.
 Sago 137.
 Sagu 137.
 Sagus genuina 137.
 — Rumphii 137.
 Sal Acetosellae 137.
 — Alkali volatile siccum
 194.
 — amarum 138.
 — — depuratum 308.
 — Ammoniacum 139.
 — — depuratum 308.
 — — fixum 309.
 — Anglicum 138.
 — — catharticum dep. 308
 — commune 140.
 — — depuratum 310.
 — culinare 140.
 — Cornu Cervi volatile
 141.
 — Epsoniense 138.
 — — depuratum 308.
 — — essentielle Benzoës 250.
 — — Tartari 310.
 — Gemmae 140.
 — Martis 377.
 — mirabile Glauberi
 141.
 — — — depurat. 312.
 — — — siccatum 313.

- Sal polychrestum Glauberi** 347.
 — — **Seignetti** 313.
 — **Saturni** 136.
 — **sedativus Hombergii** 384
 — **Sedlitzense** 308.
 — **Seidschützense** 308.
 — **Sodae depurat.** 314.
 — — — **siccum** 314.
 — — — **perfecte saturatum** 314.
 — — — **purissimum** 422.
 — **Succini volatile** 316.
Sal Tartari 317.
 — — — **perfecte saturatum** 318.
 — — — **purissimum** 423.
 — **vegetabilis** 347.
 — **volatile Salis Ammoniaci** 194.
Salep 142.
Salix alba 133.
 — **fragilis** 143.
 — **Russeliana** 143.
Salsola sativa 153.
Salvia officinalis 143.
Sambucus nigra 144.
Sanguis Draconis 144.
Sapo albus 320.
 — **alcoholico-ammoniatus** 208.
 — **Alicantinus** 145.
 — **ammoniacalis** 264.
 — **Ammoniae** 264.
 — — **oleaceus** 264.
 — **Antimonialis** 318.
 — **domesticus** 145.
 — **ex medulla bovina ammoniacalis camphoratus** 208.
 — **ex Oleo Terebinthinæ volatili et Potassa** 209.
 — **ex Olivo et Sodae** 320.
Sapo guaiacinus 319.
 — **hydrosulphureti oxiduli Stibii sulphurati** 318.
 — **ialappinus** 319.
 — **medicatus** 320.
 — **Sodae oleaceus** 145. 320.
 — — **sebaceus** 145.
 — **stibiatus** 318.
 — **terebinthinatus** 209.
 — **Venetus** 145.
Saponaria officinalis 146.
Sarsaparilla 146.
 — **grisea** 147.
Sassafras 147.
Scammonium 147.
Scandix Cerefolium 41.
Scilla maritima 148.
Scordium 148.
Secale cereale 149.
 — **cornutum** 149.
Semen Anisi 11.
 — — **Sinensis** 11.
 — — **stellati** 11.
 — **Cacao** 27.
 — **Cannabis** 31.
 — **Carvi** 34.
 — **Cataputiae maioris** 131.
 — **Cinae** 50.
 — **Colchici in addend.**
 — **Contra** 50.
 — **Coriandri** 57.
 — **Cydoniorum** 60.
 — **Foeniculi** 66.
 — — **aquatici** 118.
 — **Foeni Graeci** 67.
 — **Lini** 92.
 — **Lycopodii** 94.
 — **Papaveris albi** 116.
 — **Petroselini** 117.
 — **Phellandrii aquatici** 118.

- Semen Ricini** 131.
 — Ricini Americani maioris 167.
 — Santonici 50.
 — Sabadillae 134.
 — Sinapis 153.
 — Stramonii 157.
Senega 149.
Senna 150.
Sepia octopus 8.
Sericum Anglicum 230.
Serpentaria 151.
Serpyllum 151.
Serum lactis aluminatum 321.
 — — dulce 320.
Sesquichloruretum Ferri 249.
Sevum ovillum 152.
 — vervecinum 152.
Siderocyanas Ferri 53.
Siliqua dulcis 152.
 — Vanilla 171.
Silurus Glanis 55.
Simaruba 152.
Sinapis nigra 153.
Sinapismus fortior 321.
 — simplex 321.
Sium angustifolium 118.
 — latifolium 118.
Smilax officinalis 146.
 — syphilitica 146.
Soda 153.
 — depurata 314.
 — phosphorica 321.
 — pura liquida 272.
 — tartarizata 313.
 — vitriolata 141. 312.
Sodae carbonas 315.
 — subcarbonas 314.
 — sulphas 141. 312.
Sodium iodatum 258.
Solanum Dulcamara 62.
Solenostemma Argel 150.
Solutio arsenicalis Fowleri 322.
Solutio mineralis 322.
Spathum ponderosum 154.
Species ad decoctum lignorum 324.
 — ad enema 324.
 — ad gargarisma 324.
 — ad infusum pectorale 325.
 — amarae 323.
 — aromaticae 323.
 — cephalicae 323.
 — emollientes ad cataplasma 324.
 — — ad enema 324.
 — lignorum 324.
 — mundificantes 324.
 — nervinae 323.
 — pectorales 325.
 — — cum fructibus 325
 — pro clysmate 324.
 — pro cucuphis 323.
 — progargarismate 324
 — pro thea 326.
 — resolventes 326.
 — viscerales pro enematis Kaempffii 326.
Sperma Ceti 155.
Sphaerococcus helminthochorton 77.
Spiritus Aetheris nitrici 331.
 — — ferratus 266.
 — — sulphurici 265.
 — Ammoniae 333.
 — — anisatus 332.
 — Angelicae compositus 327.
 — — — camphoratus 327.
 — Anthos 329.
 — Cochleariae 327.

- Spiritus Camphorae 335.
 — camphoratus 335.
 — Cornu Cervi rectifi-
 catus 328.
 — — — succinatus 268.
 — corticum Aurantio-
 rum 329.
 — Formicarum 328.
 — Frumenti 157.
 — Juniperi 329.
 — Lavendulae 329.
 — Melissa compos. 329
 — Mindereri 330.
 — muriatico-aethereus 333
 — Nitri acidus 187.
 — — dulcis 331.
 — Nitri fumans Glauberi
 187.
 — nitrico-aethereus 331.
 — rectificatus 335.
 — Rorismarini 329.
 — Salis acidus 191.
 — — Ammoniaci ani-
 satus 332.
 — — — aquosus 332.
 — — — causticus 332.
 — — — — 424.
 — — — cum Calce viva
 332.
 — — — urinosus 332.
 — — — vinosus 333.
 — — dephlogisticatus 191.
 — — dulcis 333.
 — saponatus 334.
 — Saponis 334. 425.
 — Serpylli 329.
 — sulphurico-aethereus 265
 — — — martiatus 266.
 — Tartari rectificatus
 334.
 — tenuior 335.
- Spiritus Terebinthinae 296.
 — theriacalis 327.
 — — cum Camphora 327.
 — traumaticus 204.
 — Vini 157.
 — — absolutus 425.
 — — camphoratus 335.
 — — depuratus 335. 336.
 — — rectificatus 335.
 — — rectificatissimus
 336.
 — Vitrioli 193.
 — — acidus 193.
 — — dulcis 265.
- Spongia marina 156.
 — officinalis 157.
 — — cerata 336.
 — — tosta 336.
- Spongiae ceratae 336.
 — ustae 336.
- Stalagmitis cambogioides 74.
- Stannum 156.
 — limatum 264.
 — raspatum 264.
- Stibium oxydulat. fuscum 221.
 — purum 304.
 — sulphuratum nigrum 12.
 — — — laevigatum 195.
- Stipites Dulcamarae 62.
- Stramonium 157.
- Strobili Lupuli 94.
 — Pini 119.
- Strychnos Nux vomica 109.
- Styra Benzoin 23.
 — Calamita 158.
 — in massis 159.
 — liquida 159.
 — officinale 158.
- Subacetas Cupri 3.
 — Plumbi liquidus 183.
- Subboras Sodae 25.
- Subcarbonas Ammoniae 194.
 — — liquidus 332.

- Subcarbonas Ammoniae oleo-**
 sus concentratus 141.
 — — pyro - animale liqu.
 328.
 — — pyro - oleosus 141.
 — — — liquidus 328.
 — Calcariae cretaceus 58.
 — Calcis 58.
 — Ferri 220.
 — Magnesia 273.
 — Plumbi 40.
 — Potassae 217.
 — — crudus 50.
 — — ex Tartaro combu-
 sto 317.
 — — purus 317.
 — Sodae 153. 314.
Subchloruretum Calcis liqui-
 dum 267.
 — Sodae liquidum 270.
Sub - deutocarbonas Potassii
 217. 317.
 — — Sodii 314.
 — deutotartaras Potassii et
 Stibii 344.
 — deutosulphas Hydrar-
 gyri 365.
Subnitras Bismuthi 271.
Subphosphas Sodii 321.
Sub - protonitras Hydrargyri et
Ammoniae 280.
Subsulfas Cupri et Ammoniae
 222.
 — Hydrargyri peroxydati
 365.
 — Stibii loti 195.
Succi herbarum 337.
Succinas Ammoniae 268.
 — — liquidus 268.
 — — pyro - animale liq. 268
 — — pyro - oleosus solu-
 tus 268.
Succinum album 159.
 — citrinum 159.
Succus Citri 337.
- Succus Dauci inspissatus 306.**
 — Iaponicus 38.
 — Juniperi inspissatus 306.
 — Liquiritiae 93.
 — — depuratus 337.
 — Sambuci inspissat. 306.
 — thebaicus 114.
Sulphas acidulum Aluminae 7.
 — acidulus Aluminae et
 Lixivae 7.
 — Aluminae et Potassae
 acidulus 7.
 — — — — ustus 195.
 — — exsiccatum 195.
 — Argenti 395.
 — Barytae 154.
 — Cupri 175. 376.
 — — aluminosus 262.
 — — ammoniacalis 222.
 — — caeruleus 376.
 — — et Ammoniae 222.
 — Cupro-ammoniacale 221
 — Ferri 176. 377.
 — — purus 377.
 — — viridis 377.
 — Hydrargyri 365.
 — Lixivae 164. 348.
 — Magnesia 138.
 — — depuratum 308.
 — — purificatum 308.
 — — purus 308.
 — oxiduli Ferri 377.
 — Potassae 164. 348.
 — — depuratus 348.
 — Potassii 164.
 — Sodae 141. 312.
 — Zinci 174. 375.
 — — purus 375.
Sulphur auratum Antimo-
nii 337.
 — — liquidum 338.
 — citrinum 160.
 — depuratum 251.
 — praecipitatum 260.

- Sulphur stibiatum aurantiacum 337.
 — — rubeum 259.
 — sublimatum 251.
 Sulphuretum Antimonii et Potassae 221.
 — Calcariae 256.
 — — et Stibii 211.
 — Calcis 256.
 — — stibiatum 211.
 — Hydrargyri et Stibii 193.
 — — nigrum et Stibii 193.
 — — rubrum 218.
 — — stibiatum 193.
 — Lixivae 255.
 — oxyduli Stibii hydrogenatum 337.
 — Potassae 255.
 — Stibii 12.
 — — hydrogenatum 337.
 — — nativum 12.
 — — venale 12.
 — — — ablutum 195.
 Summitates Absinthii 1.
 — Millefolii 104.
 Supersulphas Aluminae et Potassae 7.
 — — — exsiccatum 195.
 Supertartras Potassae depuratum 163. 219.
 Sus Scrofa 20.
 Syrupus acetositatis Citri 340.
 — Althaeae 339.
 — Amygdalarum 339.
 — amygdalinus 339.
 — Berberum 340.
 — Capillorum Veneris 341.
 — Cerasorum 340.
 — Chamomillae 341.
 — Cinnamomi 341.
 — corticum Aurantiorum 341.
- Syrupus Diacodion 342.
 — emulsivus 339.
 — florum Naphae 341.
 — Foeniculi 342.
 — Liquiritiae 342.
 — Mannae 343.
 — Mororum 340.
 — Papaveris albi 342.
 — — Rhoeados 343.
 — — rubri 343.
 — Rhabarbari 343.
 — Rhoeados 343.
 — Rhei 343.
 — Ribium 340.
 — Rubi Idaci 340.
 — Sacchari albi 344.
 — Senegae 344.
 — simplex 344.
- T.
- Tacamahaca 161.
 Tamarindi 161.
 Tamarindus Indica 161.
 Tanacetum vulgare 162.
 Taraxacum 162.
 Tartarus albus 163.
 — ammoniacalis 346.
 — ammoniatus 346.
 — boraxatus 219.
 — crudus 163.
 — depuratus 163. 219.
 — emeticus 344.
 — natronatus 313.
 — ruber 164.
 — solubilis 347.
 — — ammoniacalis 346.
 — stibiatus 344.
 — tartarisatus 347.
 — vitriolatus 164.
 — — depuratus 347.
- Tartras acidulus Potassae so-

- lubilis admixto Acido bo-
 racico 219.
 Tartras acidulus Potassae pu-
 rus 163.
 — — — venalis 163.
 — Lixivae 347.
 — — acidulus depuratus
 163. 219.
 — — — impurus 163.
 — — et Sodae 313.
 — — stibiatus 344.
 — oxiduli Stibii et Potas-
 sae 344.
 — Potassae 347.
 — — acidulus crudus 163.
 — — — purus 163.
 — — — praepara-
 tus 219.
 — — boraxatus 219.
 — — et Ferri solidus 254.
 — — et oxidi Ferri 254.
 — — et Sodae 313.
 — — stibiatus 344.
 Tartris boraxata Potassae et
 Sodae 219.
 — Potassae 347.
 — — acidula depurata 163
 219.
 — — et Ammoniae 346.
 — — et Sodae 313.
 — — stibiata 344.
 Ten China 44.
 Terebinthina abietina 165.
 — Argentoratensis 165.
 — Burdigalensis 165.
 — cocta 296.
 — communis 165.
 — larinica 165.
 — Veneta 165.
 Terra Catechu 38.
 — foliata Tartari 348.
 — — — crystallisata
 349.
 — — mineralis 349.
 Terra ponderosa salita 350.
 Teucrium Marum 98.
 — Scordium 148.
 Theobroma Cacao 27.
 Theriaca 225.
 Thymus Serpyllum 151.
 — vulgaris 166.
 Tiglium 167.
 Tilia Europaea 168.
 Tinctura Absinthii 351.
 — Aconiti 355.
 — — aetherea 355.
 — Acori 352.
 — aetherea alcoolica de
 Muriate Ferri 266.
 — alkalina acris 361.
 — Aloës 356.
 — amara 358.
 — Ambrae composita
 aetherea 358.
 — Angelicae 352.
 — Antimonii acris 361.
 — — Hermbstaedtii 338.
 — — Jacobi 338.
 — — saponata 338.
 — aromatica 358.
 — — acida 228.
 — Asae foetidae 356.
 — balsamica 207.
 — Benzoës 356.
 — — composita 207.
 — Botryos Mexicanae
 352.
 — Calami aromatici 352
 — Camphorae 335.
 — Cantharidum 359.
 — Cardamomi 353.
 — Caryophyllorum a-
 romaticorum 353.
 — Cassiae cinnamomeae 353
 — Castorei 356. 357.
 — — aetherea 359.

- Tinctura Castorei Canadensis 356.
 — — Moscovitici 357.
 — — vulgaris 357.
 — Catechu 357.
 — Chenopodii ambrosioides 352.
 — Chinae composita 228.
 — — fuscae vinosa 353
 — — regiae 353.
 — Cinnamomi 353.
 — — acuti 353.
 — — Sinensis 353.
 — — Zeylanici 353.
 — Colocynthis 359.
 — Columbo 353.
 — composita Whyttii 228.
 — corticum Aurantium 353.
 — Croci 359.
 — Digitalis purpureae 355.
 — — — aetherea 355.
 — Euphorbii 360.
 — Ferri acetici aetherea 362.
 — — muriatici 362.
 — — oxydulati tartarici 363.
 — — pomata 363.
 — Galbani 357.
 — Gallarum 426.
 — Gentianae 354.
 — gingivalis balsamica 360.
 — Guaiaciammoniata 360
 — — volatilis 360.
 — Hellebori nigri 354.
 — Hyosциami aetherea 356.
 — Jalappae 361.
- Tinctura Iodinae 361.
 — Iodinae diluta 427.
 — Kalina 361.
 — Kino 357.
 — Macidis 354.
 — malatis Ferri 363.
 — Martis aperitiva 362.
 — — aurea 362.
 — — cydoniata 363.
 — — Klaprothii 362.
 — — pomata 363.
 — Menthae piperitidis 352.
 — Millefolii 352.
 — Moschi 363. et add.
 — Myrrhae 357.
 — Opii 364.
 — — crocata 263.
 — — Eccardii 364.
 — — simplex 364.
 — Pimpinellae 354.
 — Quassiae 354.
 — Ratanhiae 354.
 — Rhabarbari aquosa 364.
 — Rhei aquosa 364.
 — — dulcis 365.
 — — spirituosa 365.
 — — vinosa Darelii 365
 — Sabinae 360.
 — Salis Ammoniaci cupri-feri 266.
 — — Tartari 361.
 — Scillae 354.
 — Stramonii aetherea 356.
 — thebaica 364.
 — tonico - nervina Bestuscheffii 266.
 — Valerianae 354.
 — — aetherea 356.
 — — anodyna 356.

- Tinctura Vanillae 360.
 Tormentilla erecta 168.
 Tragacantha 168.
 Trifolium fibrinum 169.
 — Melilotus officinalis 100.
 Trigonella Foenum Graecum 67
 Triticum aestivum 9.
 — hybernium 9.
 — repens 70.
 — Spelta 9.
 — turgidum 9.
 Tritoxydum Plumbi 105.
 Turiones Pini 119.
 Turpethum minerale 365.
 — nigrum 280.
 Tussilago Farfara 63.
 Tutia 169.
 — praeparata 366.
 U.
 Ulmus campestris 169.
 — effusa 169.
 Uncaria Gambeer 84.
 Unguentum acetatis Plumbi
 213.
 — acetitis Cupri cum Melle
 297.
 — — Plumbi 213.
 — acre 366.
 — Adipocerae Cetorum 236
 — Aegyptiacum 297.
 — album camphoratum
 367.
 — — simplex 367.
 — Althaeae 367.
 — aromaticum 372.
 — Balsami et Olei Laricis
 363.
 — basilicum 368.
 — — cum Pice navali 368
 — Cantharidum 369.
 — — cereum 369.
 — cereum 214.
 — Cerussae 367.
 — Curcumae 367.
 Unguentum de Nihilo 374.
 — de Pice et Cera 368.
 — de Styrace 373.
 — de Terebinthina et adi-
 pibus 206.
 — — et Cera 367.
 — — et ovorum vitellis 368
 — digestivum 368.
 — Digitalis purpureae
 369.
 — Elemi 206.
 — epispasticum 369.
 — flavum 367.
 — Hydrargyri 370.
 — — albi 371.
 — — cinereum 370.
 — — — cum Terebin-
 thina 371.
 — — citrinum 370.
 — — nitratis 370.
 — — rubri 371.
 — — sine Terebinthina
 370.
 — Hyosciami 369.
 — irritans 369.
 — laurino - camphoratum
 372.
 — laurinum 372.
 — Linariae 370.
 — Lyttae 369.
 — Maioranae 211.
 — mercuriale 370.
 — — album 371.
 — — cinereum 370.
 — — citrinum 370.
 — — cum Terebinthi-
 na 371.
 — — mitius 371.
 — — rubrum 371.
 — mundificans Zelleri
 371.
 — muriatis Hydrargyro-
 ammoniacalis 371.
 — Neapolitanura 371.
 30

- Unguentum nervinum 372.
 — nitrat^{is} Hydrargyri 370.
 — nitricum 372.
 — oxydi Plumbi carbonati 367.
 — oxygenatum 372.
 — oxynomenon 372.
 — Picis empyreumaticae 368.
 — pomadinum 372.
 — pomatum oxygenatum 372.
 — populeum 373.
 — psoricum Anglicum 373.
 — resinae Elemi 206.
 — nigrae 368.
 — Rorismarini compositum 372.
 — rosatum 372.
 — saturnium 213.
 — subacetatis Plumbi liquidi 213.
 — subcarbonatis Plumbi 367.
 — sulphuratum compositum 373.
 — Tartari emetici 374.
 — — stibiati 374.
 — Terebinthinae 368.
 — — resinosum 368.
 — vesicatorium 369.
 — Zinci 374.
 Uredo frumenti 149.
 Uva Ursi 170.
- V.
- Vaccinium Vitis Idaea 170.
 Valeriana dioica 171.
 — officinalis 170.
 — sylvestris 170.
 Vanilla aromatica 171.
 Veratrum album 76.
 — Sabadilla 134.
 Verbascum phlomoides 172.
 — thapsiforme 172.
- Verbascum Thapsus 172.
 Veronica officinalis 172.
 Vinum album 173.
 — Antimonii 374.
 — — Huxhami 374.
 — aurantiorum compositum 227.
 — chalybeatum 375.
 — Colchici, vid. addend.
 — de Opio compositum 263.
 — emeticum 374.
 — Ferri 375.
 — Hispanicum 173.
 — martiatum 375.
 — Opii aromaticum 263.
 — rubrum 173.
 — stibiatum 374.
 Viola tricolor 80.
 Viride Aeris 3.
 Viscum album 174.
 Vitellus Ovi 116.
 Vitriolum album 174.
 — — purum 375.
 — coeruleum 175.
 — — purum 376.
 — Cupri factitium 375.
 — de Cypro 175.
 — Martis 176.
 — — factitium 377.
 — — purum 377.
 — viride 176.
 — Zinci factitium 375.
 Vitis vinifera 117. 168. 173.
- Z.
- Zedoaria 177.
 Zinci sulphas 174. 375.
 Zincum 177.
 — oxydatum 252.
 — — sulphuricum 174.
 — purum 428.
 — sulphuricum 174. 375.
 Zingiber officinale 178.
 Zizyphus vulgaris 83.

Deutsches
Wortverzeichnis.

[Faint, illegible text, likely bleed-through from the reverse side of the page]

A.

- Abkochungen 223.
 Absoluter Alcohol 425.
 — Weingeist 425.
 Abfude 223.
 Aechte Angusturarinde 10.
 Aechter Storax 158.
 Aechtes Zimmtöl, destillirtes 293.
 Aepfel, säuerliche 123.
 Aepfelsaures Eisenextract 247.
 Aetherische Baldriantinctur 356.
 — Bilsenkrauttinctur 356.
 — Eisenbutttinctur 355.
 — Oel 288—296.
 — Rothfingerhutkrauttinctur 355.
 — Stechapfeltinctur 356.
 — Sturmbuttinctur 355.
 Aeußerlicher Lebensbalsam 209.
 Aezammoniumflüssigkeit 332.
 Aezkali 261.
 — Flüssigkeit 270.
 Aezlauge, Pottasch 270.
 — , reine Pottasch 419.
 — , Soda 272.
 Aezstein 261.
 Aezende Salbe 366.
 Aezender Quecksilbersublimat 282.
 — — Flüssigkeit 409.
 Aezendes salzsaures Quecksilber 282.
 Aetzstein 159.
 Ahtkirschenrinde 124.
 Alant Extract 244.
 — Wurzel 75.
 Alaun 7.
 — , gebrannter 195.
 — Wolke 321.
 Alaunhaltiges schwefelsaures Kupfer 262.
 Alkali, mineralisches 153.
 — , trockenes flüchtiges 194.
 — , vegetabilisches 50.
 Alkalische Schwefelleber 255.
 Alkannawurzel 5.
 Aloe 6.
 — Extract 242.
 — Tinctur 356.
 Althee Kraut 6.
 — Wurzel 6.
 Altschadenwasser 203.
 Amalgam, natürliches 13.
 Amber 7.
 — Kraut 98.
 — Tinctur, zusammengesetzte ätherische 358.
 Ameisen 67.
 — Geiß 328.
 Ammoniak 194.
 — , bernsteinsaures reines 405.
 — Gummi 8.
 — , hydrothionsaures 388.
 — , kleeaures 389.
 — , sauerkleeaures 389.
 — , schwefelwasserstoffsaures 388.
 Ammoniakhaltiger auflösender Weinstein 346.
 Ammoniakhaltiges Schierlingspflaster 232.
 Ammonium, eisenhaltiges salzsaures 251.
 — Flüssigkeit, anisohaltige 332.
 — — , ägende 332.
 — — , bernsteinsaure 268.
 — — , essigsaure 330.
 — — , verdünnte 330.

- Ammonium = Flüssigkeit, kohlen-
säuerliche 332.
— — —, brenzlichblüthe 328
— — —, weinige 333.
— —, hydrothionsaures 388.
— —, fleesaures 389.
— —, kohlenäuerliches 194.
— — Liniment 264.
— — mit Kampher 264.
— —, salzsaures 139.
— — gereinigtes 308.
— —, sauerfleesaures 389.
— —, schwefelwasserstoffsaures
388.
Ammoniumhaltige Guajak tinktur
360.
Andorn, weißer 98.
— — — Extract 239.
Angelika = Extract 246.
— — — Geiſt, zuſammengeſetz-
ter 327.
— — —, — mit Kampher 327
— — — Tinktur 352.
— — — Wurzel 9.
Anguſturarinde 10.
— —, ächte 10.
— —, falſche 11.
— —, giftige 11.
Anhaltendes Blaſenpflaſter 237.
Anis 11.
— — — Del, deſtillirtes 289.
— — — Zucker 224.
— — — Waſſer 198.
Aniſhaltige Ammoniumflüſſig-
keit 332.
Aniſhaltiger Salmiakgeiſt 332.
Antimonglanz 12.
Antimonorydul, braunrothes 221.
Arabisches Gummi 73.
— — — Schleim 284.
Arcäus = Balaſam 206.
Armenischer Bolus 25.
Aronswurzel 16.
Arrowmehl 15.
Arſenige Säure 16.
— — —, flüſſige 403.
Arſenit = Auflöſung 403.
— — —, Fowlers 322.
— — — Kies 15.
— — — Dryd, weißes 15.
— — —, weißer 15.
Aſand, ſtinkender 17.
— — — Tinktur 356.
— — —, wohlriechender 23.
Aſchbley 24.
Aufgüſſe 256.
Auflöſlicher Weiſtein 219.
Augenbalaſam, St. Joes 207.
Augenſtein 262.
Augenwaſſer, blaues 202.
Aurin, rother 38.
Auſerſchalen 57.
— — —, gebrannte 218.
— — —, präparirte 57.
B.
Badeſchwamm 156.
Bärentraubenblätter 170.
Bärlappſamen 95.
Baldrrian 170.
— — — Extract 246.
— — —, gemeiner 170.
— — — Del, deſtillirtes 291.
— — — Zucker 225.
— — — Tinktur 354.
— — —, ätheriſche 356.
— — — Waſſer 200.
Balaſam, Arcäus, 206.
— — —, Commandeur 207.
— — —, peruvianischer 21.
Balaſamiſches Elixir, Hoffmanns
227.
Balaſamiſche Zahnfleiſchtinktur 360
Banilien 171.
Baryt, eſſigſaurer 396.
— — —, ſalpeterſaurer 397.
— — —, ſalzſaurer 350.
— — —, ſchwefelſaurer 154.
— — — Waſſer 390.
Baſilicumſalbe 368.
— — — mit Schiſſpech 368.
Baſiſches ſalzſaures Queckſilber-
oryd = Ammonium 279.

- Baisches schwefelsaures Quecksilber 365.
 Baumöl 111.
 Beißers Kupfersalmiak = Liguor 267.
 Belladonna = Kraut 22.
 — = Wurzel 22.
 Benedictenwurzel 35.
 Benzoe 23.
 — = Blumen 250.
 — = Säure 250.
 — = Tinktur 356.
 Berberizen 24.
 — = Zuckerast 340.
 Bergamottöl 18.
 Bergöl 112.
 Berlinerblau 54.
 Bernstein 159.
 — = Del, gereinigtes 295.
 — = Säure 316.
 — = Salz, flüchtiges 316.
 Bernsteinfaure Ammonium-Flüßigkeit 268.
 Bernsteinfaurer Hirschhorngest 268.
 Bernsteinfaures Ammoniak, reines 405.
 Bertramwurzel 125.
 Bibergeil, canadisches 37.
 — , englisches 37.
 — , russisches 37.
 — = Tinktur 356.
 — — , russische 357.
 — — , ätherische 359.
 Bilsenkraut, schwarzes 79.
 — = Extract 241.
 — = Del, gekochtes 294.
 — = Pflaster 232.
 — = Tinktur, ätherische 356.
 Bisam 105.
 — = Tinktur 363.
 Bittere Kräuter 323.
 — = Kreuzblume 122.
 — = Extract 239.
 — = Mandeln 9.
 — = Wasser, concentrirtes 196.
 Bitter = Tinktur 358.
 Bittererde 273.
 — , kalzinirte 274.
 Bitterflee 169.
 — = Extract 240.
 Bittersalz 138.
 — = Flüssigkeit 412.
 — , gereinigtes 308.
 Bittersüß = Extract 243.
 — = Stengel 62.
 Blaues reines Eisen 401.
 Blasen = Pflaster 237.
 — — , anhaltendes 237.
 Blättererde, krystallisirbare 349.
 — , Weinstein, 348.
 Blättererz 19.
 Blatt = Gold 19.
 — = Silber 13.
 Blauer Lack 86.
 — Bitriol 175.
 — — = Flüssigkeit 416.
 — — , reiner 376.
 Blaues Augenwasser 202.
 — Prüfungspapier 398.
 Blausäure 185.
 Blausaure Eisenoxydalkali = Flüssigkeit 407.
 Blausaures Eisenkali 257.
 — Quecksilber 278.
 Blei 121.
 — = Asche 299.
 — = Cerat 213.
 — = Erde 121.
 — = Essig 183.
 — = Flüssigkeit, essigsäuerliche 183.
 — , gebranntes 299.
 — = Glätte 93.
 — = Essig 183.
 — = Pflaster, einfaches 232.
 — — , zusammenge-
 setztes 233.
 — — mit Harz 229.
 — = Glanz 121.
 — = Kerzen 214.
 — = Dryd, essigsaures 136.
 307.

- Blei = Salbe 213.
 — = Schweif 121.
 — = Ueberoxydul 105.
 — = Wasser 203.
 — = Weiß 40.
 — — = Pflaster 230.
 — — = Salbe 367.
 — — — , kampherhaltig
 ge 367.
 — = Zucker 135.
 — — , gereinigter 377.
 — — = Flüssigkeit 4.1.
- Blutholz 29.
 Blutigel 78.
 Blutlauge 407.
 Blutreinigendes Pulver, Plum-
 mers 301.
 Blutstillendes Pulver 303.
 Bockshornjamen 67.
 Bolus, armenischer 25.
 Borax, gereinigter 25. 399.
 — , venetianischer 25.
 — = Weinstein 219.
 — = Säure 384.
- Bougies, einfache 214.
 Brantwein 156.
 Brauneisenstein 64.
 Braune Chinarinde 43.
 — — = Tinktur, weinige 353
 Brauner Lederzucker 298.
 Braunrothes Antimonorydul 221.
 Braunschwartzliche kleine Küchen-
 schelle 124.
 — — — = Extract 242.
- Braunstein 95.
 Brechweinstein 344.
 — = Flüssigkeit 415.
 — = Salbe 374.
- Brechwurzel, ächte 82.
 — = Pulver mit Mohnsaft 302
- Brenzliche Holzsäure 2.
 — Weinsteinflüssigkeit 334.
- Brenzlicher Holzessig 2.
 Brustbeeren, rothe 83.
 Brust = Clirir 228.
 — = Kräuter 325.
- Brust = Kräuter mit Früchten 325.
 — = Pulver 303.
- Burgundisches Harz 119.
 — Pech 119.
 Butter 27.
- C.
- (C. siehe auch K.)
 Caieputöl 110.
 Calomel 277.
 Campeschenholz 29.
 — = Extract 243.
- Canadisches Bibergeil 37.
 Canthariden 31.
 Carmeliterwasser 329.
 Carthagena = Chinarinde 46.
 Cassia = Zimmt 36.
 — — = Del, destillirtes 293
 — — — = Zucker 225.
 — — = Tinktur 353.
- Castoröl 131.
 Cedro = Del 52.
 Centifolien = Rose 131.
 Cerat 214.
 — , Blei, 213.
- Ceylan = Zimmt 51.
 — — = Del, destillirt. 293.
 — — — = Zucker 225.
 — — = Tinktur 353.
- China Califfaya 45.
 Chinarinde, braune 43.
 — — weinige Tinktur 353.
 — , Carthagena, 46.
 — = Extract 245.
 — — , kaltbereitetes 245.
 — , gelbe 46.
 — , Königs, 45.
 — — = Tinktur 353.
 — , neue 48.
 — , rothe 47.
 — , surinamische 48.
- Chinin, schwefelsaures 215.
 Chinesische Rhabarber 128.
 Chinesischer Zimmt 36.
 Chinesischer Zimmtöl = Zucker 225.
 Chinesisches Zimmtöl, destillirtes
 293.

- Chirurgische Bleiferzen 214.
 — Herzen 214.
 Chlor = Kalk 212.
 — = Flüssigkeit 267.
 — = Soda = Flüssigkeit 270.
 — = Wasser 191.
 Christwurzel 76.
 Cichorie, gemeine 48.
 Citronen 52.
 — = Melzucker 225.
 — = Saft 337.
 — = Schalen 52.
 — = Zuckersaft 340.
 Cochenille 53.
 Coloquinten 55.
 — = Extract 246.
 — = Tinktur 359.
 Columbo = Extract 243.
 — = Tinktur 353.
 — = Wurzel 56.
 Commandeur = Balsam 207.
 Copaivabalsam 20.
 Crotonöl 167.
 Cubeben 59.
 Cyanquecksilber, doppelt, 278.
 D.
 Damascener Rose 132.
 Datteln 61.
 Dephlogistisirte Salzsäure 191.
 Destillirte Oele 287—296.
 Destillirter Essig 183.
 Destillirtes Wasser 197.
 Diakodien = Zuckersaft 342.
 Diachylon = Pflaster, einfaches 232.
 — , zusammengesetztes 233.
 Digestivsalbe 368.
 Dippels thierisches Del 110.
 Doppelsalz 348.
 Doppelt = Cyanquecksilber 278.
 Dosten, gemeiner 115.
 Doverisches Pulver 302.
 Drachenblut 144.
 Dreifaltigkeitskraut 80.
 E.
 Eberwurzel 34.
 Ehrenpreis 172.
 Eibisch = Kraut 6.
 — = Lederzucker 298.
 — = Salbe 367.
 — = Wurzel 6.
 — = Zuckersaft 339.
 Eicheln 126.
 — , geröstete 254.
 Eichenrinde 126.
 Eidotter 116.
 Eieröl 295.
 Eigelb 116.
 Einfache Bougies 214.
 — Mirtur 284.
 — weiße Salbe 367.
 Einfacher Senfteig 321.
 Einfaches Bleiglätte = Pflaster 232.
 — Diachylon = Pflaster 232.
 Eingedickte Ochsen-galle 249.
 Eingedickter Möhrensaft 306.
 Eisen 64.
 — , blankes reines 401.
 — = Blumen 249.
 — = Extract 247.
 — , äpfelsaures 247.
 — = Keilspäne, gereinigte 263.
 — = Flüssigkeit, salzsaure 406.
 — = Glanz 64.
 — = Hut 3.
 — — = Extract 240.
 — — = Tinktur 355.
 — — , ätherische 355.
 — = Kali, blausaures 257.
 — = Kies 176.
 — = Kugeln, weinsteinsaure 254.
 — = Mohr 194.
 — = Del 295.
 — = Dryd, salzsaures 249.
 — — , Flüssigkeit 295.
 — = Drydhydrat und Kohlen-säure 220.
 — = Drydul 194.
 — — = Kaliflüssigkeit, blausaure 407.
 — = Pulver 263.

- Eisen = Safran 220.
 — = Salmiakttinktur 362.
 — , schwefelsaures 176.
 — — , krySTALLISIRTES 377.
 — = Tinktur, ätherische essig-
 saure 362.
 — — , Klaproth's 362.
 — — mit Aepfelsaft 363.
 — — — Quittensaft 364.
 — — , salzsaure 362.
 — = Vitriol 176.
 — — , reiner 377.
 Eisenhaltige Salmiakblumen 251
 Eisenhaltiger schmerzstillender Li-
 quor 266.
 — Schwefeläthergeist 266.
 — Wein 375.
 Eisenhaltiges salzsaures Ammo-
 nium 251.
 Eiweiß 116.
 Elemi = Harz 62.
 — = Salbe 206.
 Elixir 226—228.
 Emulsion, Mandel, 237.
 Englische Kräuselalbe 373.
 — Schwefelsäure 113.
 Englisches Viebergeil 37.
 — Pflaster 230.
 — Salz 138.
 — — , gereinigtes 308.
 — Vitriolöl 113.
 — Zuggpflaster 237.
 Engelsüßwurz 123.
 Engelwurz 9.
 — = Tinktur 352.
 Enzian = Extract 243.
 — = Tinktur 354.
 — = Wurzel 69.
 Ephenharz 75.
 Erdranch 68.
 — = Extract 239.
 Eröffnende Katwerge 225.
 Erweichende Kräuter zu Klystie-
 ren 324.
 — — zu Umschlägen 324.
 Essenzen siehe Tinkturen.
- Essig 1.
 — = Aether 285.
 — , concentrirter 182.
 — , destillirter 183.
 — = Naptha 285.
 — = Rose 132.
 Essigsäure 182. 384.
 — , concentrirte 184.
 — , verdünnte 183.
 Essigsäuerliche Bleiflüssigkeit 183.
 Essigsäure ätherische Esstinktur
 362.
 — Ammonium = Flüssigkeit
 330.
 — — — , verdünnte 330.
 — Schwererde 396.
 — — = Flüssigkeit 397.
 Essigsaurer Baryt 396.
 Essigsäures Bleioryd 136, 307.
 — Kali 348.
 — Natrum 349.
 Euphorbium 63.
 — = Tinktur 360.
 Extracte 238—248.
- F.
- Färberochsenzunge 5.
 Färberröthe 133.
 Fäblerz 59.
 Fallkraut 14.
 — = Blumen 14.
 — = Wurzel 14.
 Falsche Augusturarinde 11.
 Farrenkrautwurzel, männliche 65.
 Feigen 34.
 Feiner holländischer Zimmt 51.
 — — — = Tinktur 353.
 Fenchel 66.
 — = Del, destillirtes 289.
 — — = Zucker 224.
 — = Zuckersaft 342.
 — = Wasser 195.
 Feste Phosphorsäure 189.
 Feuerschwamm 5.
 Fichten = Harz 119.
 — = Knospen 119.

- Fiebertlee 169.
 Fieberrinde = Extract 245.
 — , peruvianische 43.
 — — , rothe 47.
 Fingerhutkraut, roth 62.
 — — = Extract 241.
 — — = Salbe 369.
 — — = Tinktur 355.
 — — — , ätherische 355.
 Firer Salmiak 309.
 Fliederblumen 144.
 Fliegen, spanische 31.
 Florentinische Violemwurzel 83.
 Flüchtige Kampherſalbe 264.
 — Guajakharztinktur 360.
 — Salbe 264.
 Flüchtiges Bernſteinfalz 316.
 Flüßiger Spießglanzſchwefel 339.
 — Storar 159.
 Flüßiges Pech 121.
 Fomentation, Schmuckers kalte 253.
 Fowlers Arsenikaufloſung 322.
 Franzöſſcher Zimmt 36.
 — = Del, deſtillirtes 293.
 Franzoſen = Holz 72.
 — = Rinde 72.
 Frauenſlaß 92.
 Frauenhaar 32.
 — = Zuckersaft 341.
 Freyſamkraut 80.
- G.
- Galbanum = Harz 68.
 — = Tinktur 357.
 Galgantwurzel 68.
 Galläpfel 69.
 — = Tinktur 426.
 Gallerte, Iſländiſchmoos = 254.
 Galmeiſtein 88.
 Garten = Roſe 131.
 Gebrannte Muſterſchalen 218.
 Gebrannter Mann 195.
 — Schwamm 336.
 Gebranntes Blei 299.
 — Mennig = Pflaſter 234.
- Gebiegen Gold 19.
 — Queckſilber 102.
 — Silber 13.
 — Wiſmuth 24.
 Geigenharz 55.
 Geiſtige Blauſäure 185.
 — Rhabarbertinktur 365.
 Geiſtiges Pfeffermünzwaffer 200.
 — Schußwaffer 204.
 — Wundwaffer 204.
 — Zimmtwaffer 200.
 Gefochter Terpenthin 296.
 Gefochtes weißes Pflaſter 230.
 Gelb = Erz 19.
 — = Wurz 60.
 Gelbe Chinarinde 46.
 — Möhren 61.
 — Queckſilbersalbe 370.
 — Rüben 61.
 — Salbe 367.
 Gelbes Prüfungspapier 399.
 — Wachs 39.
 — = Pflaſter 232.
 Gemeine Cichorie 48.
 — Pappel 97.
 — Seife 145.
 Gemeiner Baldrian 170.
 — Doſten 115.
 — Honig 100.
 — Storar 158.
 — Terpenthin 164.
 — Zimmt 36.
 — = Tinktur 353.
 Gemeines Pflaſter 232.
 Gereinigte Eiſenſeilſpäne 263.
 — Kohle 212. 400.
 — Pottaſche 217.
 — = Flüßigkeit 268.
 — Soda 314.
 Gereinigter Bleizucker 307.
 — Borax 25.
 — Hirschhorngeiſt 328.
 — Honig 274.
 — Lakriſenſaft 337.
 — Salmiak 308.
 — Salpeter 287.

- Gereinigter Schwefel 231.
 — Süßholzsafft 337.
 — Weingeist 335.
 — Weinslein 219.
 Gereinigtes Bernsteinöl 295.
 — Bittersalz 308.
 — kohlenfäuerliches Kali 217
 — mineralisches Laugensalz 314.
 — salpetersaures Kali 287.
 — vegetabilisches Laugensalz 314.
 Geröstete Eichen 254.
 Gersten = Graupe 78.
 — = Kraftmehl 248.
 Gesättigte luftsaure Soda 315.
 Gesättigtes kohlenfäures Kali 318
 — — Natrium 315.
 — luftfäures mineralisches Laugensalz 315.
 — — vegetabilisches Laugensalz 318.
 — Weinslein Salz 318.
 — = Flüssigkeit 414.
 Geschmolzene Phosphorsäure 189
 Geschmolzenes salpetersaures Silber 262.
 Getrocknete gereinigte Soda 314.
 Gewürz = Balsam 207.
 — = Essig 181.
 — = Kräuter 323.
 — = Nelken 35.
 — — = Del, destillirtes 292.
 — — = Tinktur 353.
 — = Pflaster 230.
 — = Pulver 301.
 — = Tinktur 358.
 — = Wasser 198.
 Gewürzhafte Mohnsaft = Latwerge 225.
 Gichtrose 129.
 Gift = Kattich = Extract 241.
 — = Rüben = Wurzel 27.
 — = Sumach 130.
 — — = Extract 242.
 Giftige Augusturarinde 11.
 Giftiger Kattich 87.
 Glaserz 13.
 Glaubersalz 141.
 — = Flüssigkeit 416.
 — , getrocknetes 313.
 — , reines 312.
 Gnadenkraut 71.
 — = Extract 239.
 Gold 19.
 — = Flüssigkeit, salzsaure 404
 — , reines 205.
 — , sodahaltiges salzsaures 206.
 Goulards Bleiwasser 203.
 — = Salbe 213.
 Graphit 71.
 Granatapfelschale 70.
 Granatblumen 70.
 Graswurzel, große 33.
 Graue Quecksilbersalbe 370.
 Grauer Amber 7.
 Graues Zinkoxyd 366.
 Grauspießglanzerz 12.
 Grindwurzel 87.
 Große Graswurzel 33.
 Großes Schöllkraut 42.
 Grüner Schnupftabak 303.
 — Vitriol 176.
 Grünes Wachs 212.
 — — = Pflaster 212.
 Grünspan = Sauerhomg 297.
 Guajak = Harz 72.
 — — = Tinktur, flüchtige 360
 — — = Holz 72.
 — = Rinde 72.
 — = Seife 319.
 — = Tinktur, Ammoniumhaltige 360.
 Gummi, arabisches 73.
 — = Gutt 74.
 — = Kino 84.
 — = Pflaster 233.
 Gundelrebe 75.
 Gundermann 75.
 Gurgelkräuter 324.
 Gypswasser 407.

- H.**
 Hahnemanns auflöseliches Quecksilber 280.
 Hallers saures Elixir 226.
 Hammeltalg 152.
 Hanssaamen 31.
 Harz, burgundisches 119.
 Haselwurz 18.
 Haubeckewurzel 114.
 Hausenblase 54.
 — = Absud 400.
 Heft = Plaster 229.
 — — = Wobstock 230.
 Herenmehl 94.
 Himbeeren 133.
 — = Essig 184.
 — = Wasser 202.
 — = Zuckersaft 340.
 Hirschhorn 57.
 — = Geiß, bernsteinsaurer 268.
 — —, — als Prüfungs-
 mittel 405.
 — —, gereinigter 328.
 — = Del 111.
 — —, stinkendes 111.
 Hirschkraut = Stengel 62.
 Höllestein 262.
 Höchstgereinigter Weingeist 336.
 Höchstreine Soda 422.
 — — = Flüssigkeit 422.
 Höchstreiner Salpeter 421.
 Höchstreines Weinsteinalz 423.
 — — = Flüssigkeit 423.
 Hoffmanns balsam. Elixir 227.
 — Lebensbalsam 209.
 — schmerzstillender minera-
 lischer Liguor 265.
 — Spiesglang = Schwefelkalk
 211.
 Holländischer Zimmt 51.
 — — = Del, destill. 293.
 — — = Zucker 225.
 Hollunder = Beeren 144.
 — = Blumen 144.
 — = Wasser 199.
 — = Latwerge 306.
 Hollunder = Mus 306.
 Holz = Essig, brenzlicher 2.
 — = Säure, brenzliche 2.
 — = Drankspecies 324.
 Honig 100.
 —, gereinigter 274.
 Hopfen 94.
 Hornsilber 14.
 Hufslattig 64.
 — = Blumen 64.
 Husten = Lederzucker 298.
 Hydrocyan säure 185.
 Hydrothionsaures Ammoniak 388.
 — Ammonium 388.
 — Wasser 392.
- J.**
 Jalappen = Harz 305.
 — = Seife 319.
 — = Tinktur 361.
 — = Wurzel 80.
 Japanische Erde 38.
 Ingwer 178.
 Jod 81.
 Jodine 81.
 — = Tinktur 361.
 — —, verdünnte 427.
 — Wasserstoff = Kali 257.
 — — Natrium 258.
 — — — Flüssigkeit 410.
 Johannis = Beeren, rotte 130.
 — — = Zuckersaft 340.
 — = Blumenöl, gekochtes 294.
 — = Brod 152.
 — = Kraut 79.
 Jölandisches Moos 91.
 — — = Gallerte 254.
 Jsoy 79.
 — = Wasser 199.
 Jungfernhonig 100.
- K.**
 Kämpfs Visceralkräuter zu Kly-
 stieren 326.
 Käsepappel 97.
 Kakao = Bohnen 27.
 — = Butter 210.

- Kakao Del 210.
 Kali, Aetz, 261.
 —, blausaures Eisen 257.
 —, essigsaures 348.
 —, Flüssigkeit, kohlen-säuerliche 268.
 —, gesättigtes kohlen-saures 318.
 —, Iodinwasserstoff, 257.
 —, kohlen-säuerliches gereinigtes 217. 317.
 —, kohlen-säuerliches rohes 50.
 —, salpetersaures 108.
 —, gereinigtes 287.
 —, sauerklee-saures 137.
 —, reines 401.
 —, saures weinsteinsaures 163.
 —, schwefelsaures 164. 348.
 —, Tinktur 361.
 —, weinsteinsaures 347.
 Kalk, Erde, salzsaure 309.
 —, Flüssigkeit, salzsaure 412
 —, schwefelsaure 407.
 —, lebendiger 29.
 —, oxydirtsalz-saurer 212.
 —, Flüssigkeit 267.
 —, Stein 29.
 —, ungelöschter 29.
 —, Wasser 197. 391.
 Kalmus 28.
 —, Del, destillirtes 289.
 —, Zucker 224.
 —, Tinktur 352.
 Kalt bereitete salpetersaure Quecksilber-Flüssigkeit 269.
 —, bereitetes China-Extract 245.
 Kalzinirte Bittererde 274.
 —, Magnesia 274.
 Kamillen 42.
 —, Extract 238.
 —, Del, destillirtes 294.
 —, Zucker 224.
 —, gekochtes 294.
 Kamillen, römische 41.
 —, Wasser 199.
 —, Zuckersaft 341.
 Kampfer 29.
 —, Essig 181.
 —, Del 292.
 —, Salbe, flüchtige 264.
 —, Spiritus 335.
 Kampferhaltige weiße Salbe 367
 Kampferhaltiger Seifenbalsam 208.
 —, Weingeist 335.
 Kardamomen 32.
 —, Tinktur 353.
 Kardobenedicten-Extract 238.
 —, Kraut 33.
 Karotten 61.
 Kaskarill-Extract 245.
 —, Rinde 36.
 Katechu 38.
 —, Tinktur 356.
 Kellerfessel 104.
 Kellerbalsbrinde 103.
 Kellerwurm 104.
 Kerzen, Blei, 214.
 —, chirurgische 214.
 Kinder-Pulver, linderndes 302.
 Kino 84.
 —, Tinktur 357.
 Kirschlorbeer-Blätter 89.
 —, Wasser 200.
 Kirschen, saure 40.
 —, Wasser 198.
 —, Zuckersaft 340.
 Klapperschlangen-Wurzel 149.
 Klapprose 129.
 Klapproths Essentintur 362.
 Klatschrosen 129.
 —, Zuckersaft 343.
 Klee-saures Ammoniak 389.
 —, Ammonium 389.
 Kleine Rosinen 117.
 Kletten-Wurzel 22.
 Kochsalz 140.
 —, Flüssigkeit 412.
 —, reines 310.

- Röchlin's Kupfersalmiak = Wasser 267. Krystallisirbare Blättererde 349.
 Krystallisirtes salpetersaures Sil-
 ber 204.
 König's-Chinarinde 45. — schwefelsaures Eisen 377.
 — — = Tinctur 353. — — Natrum 313.
 — = Kerze 172. Küchenschelle, kleine braun-
 — = Scheidewasser 203. — — schwärzliche 124.
 Körbel 41. — — = Extract 242.
 Körnerlack 86. Kühlendes Pulver 303.
 Kohle, gereinigte 212. 400. Kümmel 34.
 Kohlensäuerliche Ammonia 194. — = Del, destillirtes 289.
 — Ammonium = Flüssigkeit 332. — römischer 59.
 — — —, brenzlichölige 328. Kuhmilch 85.
 — Kali = Flüssigkeit 268. Kupfer 59.
 Kohlensäuerliches krystallisirtes Kupfer, alaunhaltiges schwefel-
 Natrum 314. — saures 262.
 — Kali, gereinigtes 217.317. — = Ammonium 222.
 — —, rohes 50. — = Flüssigkeit 405.
 Kohlensäure Talkerde 273. —, blankes reines 400.
 Kohlensäures Ammonium 194. — = Glanz 59.
 Konzentrirte Essigsäure 184. — = Kies 59. 175.
 — Salzsäure 190. — = Lasur 59.
 Konzentrirter Essig 182. — = Dryd = Ammonium,
 Konzentrirtes Bittermandelwas- schwefelsaures 222.
 ser 196. —, reines 222.
 — = Salmiak 222.
 Koriander 57. — = Flüssigkeit 202.
 Korinthen 117. — = Liquor 266.
 Krähenaugen 109. — —, Beißers 267.
 — = Extract 247. — = Wasser, Röchlin's 267.
 Kräuselbe, englische 373. —, schwefelsaures 175. 376
 Kräuterkräfte 337. — = Vitriol 175.
 Kraftmehl 9. 390. — —, reiner 376.
 Krampfstillendes Pulver, Stahl's 301.
- L.
- Krapp 133. Lachenknohlauch 148.
 Krauseminze 101. Lackmus 86.
 — = Del, destillirtes 290. — = Papier 398.
 — = Zucker 224. Lakrigen = Saft 93.
 — = Wasser 201. — —, gereinigter 337.
 Krebsaugen 87. Lattich, giftiger 87.
 —, zubereitete 261. Latwerge, eröffnende 225.
 Kreide, weiße 58. —, gewürzhafte Robusfaft-
 Kreuzblume, bittere 122. 225.
 — = Extract 239. Laudanum, Sydenham's flüssi-
 Kropf = Pulver 302. ges 263.

- Laugenſalz, geſättigtes Infuſus Lorbeeren 89.
 res mineraliſches 315. — = Del 89.
 — — — vegetabilifches 318. M.
 — , mineraliſches 153. Macis 95.
 — , gereinigtes 314. — = Del, deſtillirtes 293.
 — , vegetabilifches rohes 50. — — = Zucker 225.
 — , reines 317. — = Tinktur 354.
 Lavendel = Blumen 88. Männlich = Farrenkrautwurzel 65
 — = Geiſt 329. Magnesia, kalzinirte 274.
 — = Del, deſtillirtes 88. — , ſchwefelſaure 138.
 Lariertrank 300. — — gereinigte 308.
 Lebendiger Kalk 29. — , weiße 273.
 Lebensbalfam, äußerlicher 209. Magneteifen 64.
 — , Hoffmanns 209. Majoran 96.
 Lederzucker, brauner 298. — = Butter 211.
 — , Eibiſch, 298. — = Del, deſtillirtes 290.
 — , Huſten, 298. — = Salbe 211.
 Lein = Kraut 92. Malachit 59.
 — = Del 92. Mandeln, bittere 9.
 — — , ſchwefelhaltiges 208. — = Emulſion 237.
 — = Salbe 370. — = Del, ſüßes 291.
 — = Samen 92. — , ſüße 9.
 Lerchenschwamm 4. — = Zuckersaft 339.
 — , zubereiteter 4. Mangan = Ueberoxyd 95.
 Levantiſcher Wurmfamen 50. Manna 97.
 — Zittrwefamen 50. — = Zuckersaft 343.
 Liebſtedelwurzel 90. Marmor 29.
 Lilie, weiße 91. Maſtir 99.
 Limonadenpulver 303. Maulbeeren 105.
 Lindenblüthen 168. — = Zuckersaft 340.
 Linderndes Kinderpulver 302. Maiblumen 91.
 Lippenpomade 213. Mediciniſche Seife 320.
 Liquor, Weißers Kupferſalmiak = Meerzwiebel 148.
 266. — = Eſſig 184.
 — , Hoffmanns ſchmerzstillender mineraliſcher 265. — = Sauerhonig 297.
 — , Kupferſalmiak = 266. — = Tinktur 354.
 — , ſchmerzstillender Eiſen = 266. Meißterwurzel 81.
 266. Meliloten = Klee 100.
 Löffelkraut 54. — = Pflaſter 234.
 — = Geiſt 327. Meliſſe 101.
 Löwenzahn = Dickſaft 275. — = Geiſt, zuſammengeſetzter 329.
 — = Extract 240. — = Waſſer 199.
 — = Kraut 162. Mennige 105.
 — = Wurzel 162. — = Pflaſter, gebranntes 234

- Metall = Safran 221.
 Mericanisches Traubenkraut 26.
 — — = Tinctur 352.
 Milch 85.
 — = Zucker 135.
 Mindererögeist 330.
 Mineralisches Laugensalz 153.
 — — , gereinigtes 314.
 — — , gesättigtes luftsaures 315.
 Mineralkermes 259.
 Mineralturpith 365.
 Mistel, weißer 174.
 Mixtur, einfache 284.
 — , schwefelsaure 226.
 Möhrensaft, eingedickter 306.
 Mönchskappe 3.
 Molke, süße 320.
 — , Alaun = 321.
 Mohn = Köpfe 116.
 — = Del, weißes 292.
 — = Saft 114.
 — — = Latwerge, gewürz-
 hafte 225.
 — — = Tinctur 364.
 — — — , safranhaltige
 263.
 — = Samen 116.
 — = Zuckersaft 342.
 Moos, isländisches 91.
 Muscaten = Blüthe 95.
 — — = Tinctur 354.
 — = Ruß 109.
 — — = Balsam 109.
 — — = Del 109.
 Mutterharz 68.
 — = Pflaster, safranhaltiges
 233.
 — = Tinctur 357.
 Mutterkorn 149.
 Mutterkraut 99.
 Mutterpflaster 234.
 Nynsichts Bitriolelixir 228.
 Myrrhe 107.
 Myrrhen = Extract 243.
 Myrrhen = Flüssigkeit 264.
 — = Tinctur 357.
 N.
 Nachtschatten = Stengel 62.
 Naphtha, Essig = 285.
 — , Bitriol = 286.
 — — , reine 421.
 Natrum, essigsaures 349.
 — , gesättigtes kohlen-
 saures 315.
 — , Jodwasserstoff = 158.
 — = Flüssigkeit 410.
 — , kohlenäuerliches kry-
 stallirtes 314.
 — , phosphorsaures 321.
 — , salzsaures 140.
 — — , reines 310.
 — , schwefelsaures 141.
 — — , kristallirtes 312.
 Natrumhaltiger Weinstein 313.
 Natterwurzel 25.
 Natürliches Amalgam 13.
 Neapolitanische Salbe 371.
 Nelken, Gewürz = 35.
 — — = Del 292.
 — — — = Zucker 224.
 Neroliöl 18.
 Neue Chinarinde 48.
 Nervenstärkende Salbe 372.
 Niedergeschlagener Schwefel 260.
 Niederschlagender Trank 300.
 Niederschlagendes Pulver 304.
 Nieß = Pulver 303.
 — = Wurzel, schwarze 76.
 — — — = Extract 246.
 — — — = Tinctur 354.
 — — , weiße 76.
 Nordhäuser Schwefelsäure 112.
 — Bitriolöl 112.
 Rußöl 83.
 D.
 Dohngalle 64.
 — , eingedickte 249.
 31

- Dele, destillirte 287—296.
 Delfeife, reine 320.
 Delzucker 224—225.
 Dfenbruch, präparirter 366.
 Olivendöl 111.
 Opium 114.
 — = Extract 246.
 — = Tinktur 364.
 Opodeldoc 208.
 Osterreichwurzel 14.
 P.
 Palmöl 131.
 Pappel = Blumen 97.
 — , gemeine 97.
 — = Knospen 123.
 — = Rosen 96.
 — = Salbe 373.
 Pariserblau 54.
 Pech, burgundisches 119.
 — , flüssiges 121.
 — , schwarzes 121.
 Veersaat 118.
 Peruvianische Fiebrerrinde 43.
 — — = Extract 245.
 Peruvianischer Balsam 21.
 Petersilie 117.
 Petersilien = Samen 117.
 — = Wasser 201.
 — = Wurzel 117.
 Pfaffenbröhrlein = Kraut 162.
 — = Wurzel 162.
 Pfeffer 120.
 — , schwarzer 120.
 — , spanischer 120.
 — , weißer 120.
 Pfeffer = Münze 102.
 — — = Kügelchen 307.
 — — = Del, destillirtes 290.
 — — — = Zucker 224.
 — — = Tinktur 352.
 — — = Wasser 201.
 — — — , geistiges 200.
 Pflaster 229—237.
 Phosphor 118.
 — = Säure 188.
 Phosphor = Säure, feste 189.
 Phosphorsaure Soda 321.
 Phosphorsaures Natrium 321.
 Pillen, Purgier = 299.
 Pimpinell = Tinktur 354.
 — = Wurzel 119.
 Platinflüssigkeit, salzsaure 410.
 Plummers blutreinigendes Pul-
 ver 301.
 Pockenholz 72.
 Pomeranzen = Blätter 18.
 — = Blüthe 18.
 — — = Del, destillirt. 18.
 — — = Wasser 201.
 — = Schalen 18.
 — — = Geist 329.
 — — = Gelbes 18.
 — — = Del, destillirt. 289.
 — — — = Zucker 224.
 — — = Tinktur 353.
 — — = Zuckersaft 341.
 — , unreife 18.
 Pommade 72.
 Porzsch 90.
 Pottasche 50.
 — = Aetzlauge 270.
 — — , reine 419.
 — = Flüssigkeit, gereinigte 268
 — , gereinigte 217.
 Präcipitat, rother 276.
 — , weißer 279.
 Präparirte Muserschalen 57.
 Präparirter Leichenschwamm 4.
 — Dfenbruch 366.
 — roher Spießglanz 195.
 Prüfungspapier, blaues 398.
 — , gelbes 399.
 — , rothes 399.
 Pulver gegen die Rose 301.
 Purgier = Elixir, saurefreies 227.
 — = Extract 244.
 — = Körner 167.
 — = Pillen 299.
 D.
 Quassien = Extract 244.

- | | |
|--|----------------------|
| Quassien = Holz 126. | Quendel = Geist 319. |
| — = Rinde 126. | Quitten 60. |
| — = Tinktur 354. | — = Körner 60. |
| Quecken 70. | — = Samen 60. |
| — = Dicksaft 275. | — — = Schleim 285. |
| — = Extract 243. | |
| Quecksilber 102. | |
| — , äzendes salzsaures 282. | |
| — , basisches schwefelsaures 365. | |
| — , blausaures 278. | |
| — = Flüssigkeit, kalt bereitete salpetersaure 269. | |
| — — — — — verdünnte 408. | |
| — , Gediegen = 102. | |
| — , Hahnemanns auflösliches 280. | |
| — = Lebererz 102. | |
| — = Niederschlag, weißer 279 | |
| — = Dryd 276. | |
| — — = Ammonium, basisches salzsaures 279. | |
| — — = Flüssigkeit, salpetersaure 269. | |
| — — , salzsaures 282. | |
| — = Drydul = Flüssigkeit, salpetersaure 269. | |
| — — — — — , verdünnte 408. | |
| — — , salzsaures 277. | |
| — — , schwarzes 280. | |
| — = Pflaster 234. | |
| — = Präcipitat, weißer 279. | |
| — , reines 283. | |
| — , rothsalzirtes 276. | |
| — = Salbe, gelbe 370. | |
| — — , graue 370. | |
| — — — — — , terpenthinhaltige 371. | |
| — — , rothe 371. | |
| — — , weiße 371. | |
| — = Sublimat, äsender 282. | |
| — — = Flüssigkeit 409. | |
| — , versüßtes 277. | |
| Quendel 151. | |

R.

- | |
|---------------------------------------|
| Rainfarn = Blumen 162. |
| — = Extract 239. |
| — = Kraut 162. |
| — = Del, destillirtes 291. |
| Ratanhia = Extract 127. 244. |
| — = Tinktur 354. |
| — = Wurzel 127. |
| Rauchende Salpetersäure 187. |
| Raute 134. |
| — = Del, destillirtes 290. |
| Reglisse 298. |
| Reine konzentrirte Schwefelsäure 192. |
| — — Vitriolsäure 192. |
| — — Delseife 320. |
| — — Pottasche 217. |
| — — = Aetzlauge 419. |
| — — Sodaflüssigkeit 272. |
| — — Vitriol = Naphtha 421. |
| — — Zinnfeilspäne 264. |
| Reiner blauer Vitriol 376. |
| — — Borax 398. |
| — — Eisenvitriol 377. |
| — — grüner Vitriol 377. |
| — — Kupfervitriol 376. |
| — — weißer Vitriol 375. |
| — — Zinkvitriol 375. |
| — — Zinnober 218. |
| Reines Eisen, blankes 401. |
| — — Glaubersalz 312. |
| — — Gold 205. |
| — — Kochsalz 310. |
| — — kohlenfäuerliches Kali 317 |
| — — Kupfer 222. |
| — — Quecksilber 283. |
| — — Sauerklee saures Kali 401 |
| — — Silber 205. |
| — — Spießglanzmetall 304. |

- Reines Terpenthinöl 296.
 — vegetabilisches Laugensalz 317.
 — Zink 428.
 Reinigende Salbe, Zellers 371.
 Reis 115.
 Reißblei 71.
 Reizende Salbe 369.
 Rhabarber 128.
 — , chinesische 128.
 — , Extract 248.
 — — , zusammengesetztes 244.
 — = Papier 399.
 — , russische 128.
 — = Tinctur, Darcels Wein 365.
 — — , geistige 365.
 — — , wässrige 364.
 — = Zuckerjast 343.
 Ricinus = Del 131.
 — = Samen 131.
 Ringelblume 28.
 — = Extract 241.
 Römische Kamille 41.
 Römischer Kümmel 59.
 Rother Alaun 7.
 — Salpeter 108.
 — Spießglanz 12.
 — Stocklack 85.
 — Weinstein 163.
 Röhres kohlenäuerliches Kali 50.
 — vegetabilisches Laugensalz 50.
 Rosen, Centifolien 131.
 — = Conserve 219.
 — , Damascener 132.
 — , Essig = 132.
 — = Essig 183.
 — , Garten = 131.
 — = Honig 275.
 — = Salbe 372.
 — = Wasser 202.
 Rosinen, kleine 117.
 Rosmarin 132.
 — = Geist 329.
 Rosmarin = Del 132.
 — , wilder 90.
 Roskastanienrinde 77.
 Roth = Eisenstein 64.
 — = Fingerhuttraut 62.
 — — = Extract 241.
 — — = Salbe 369.
 — — = Tinctur 355.
 — — — , ätherische 355.
 — = Gültigerz 13.
 — = Kupfererz 59.
 Rothe Brustbeeren 83.
 — Chinarinde 47.
 — Johannisbeeren 130.
 — peruvianische Rinde 47.
 — Quecksilbersalbe 371.
 Rother Aurin 38.
 — Präcipitat 276.
 — Wein 173.
 Röhres Prüfungspapier 399.
 — Schwefelquecksilber 218.
 Rüsterrinde 169.
 Ruhrwurzel, ächte 82.
 Russische Rhabarber 128.
 Russisches Biebergeiß 37.
 — — = Tinctur 357.
- S.
- Sabadillsamen 134.
 Sadebaum 134.
 — = Del, destillirtes 290.
 — = Tinctur, 360.
 Safran 58.
 — , Eisen = 220.
 — , Metall = 221.
 — = Pflaster 235.
 — , Spießglanz = 221.
 — = Tinctur 359.
 Safranhaltige Mohnsafttinctur 263.
 Safranhaltiges Mutterharzpfaster 233.
 Sago 137.
 Salbe, flüchtige 264.
 — , — Kampher = 264.
 Salben 366 — 374.

- Salbey 143.
 — = Del, destillirtes 291.
 — — = Zucker 224.
 — = Wasser 199.
 Salep 142.
 Salmiak 139.
 — = Blumen, eisenhaltige 251
 — — , firer 309.
 — = Geist, anishaltiger 332.
 — — , scharfer 332.
 — — , wässriger 332.
 — — , weiniger 333.
 — — , gereinigter 308.
 Salpeter 108.
 — = Aether = Weingeist 331.
 — = Geist 187.
 — — , versüßter 331.
 — — , gereinigter 287.
 — — , höchstreiner 421.
 — — , roher 108.
 — = Säure 187. 385.
 — — , rauchende 187.
 Salpetersaure Quecksilber-Flüs-
 sigkeit, kalt bereitete 269.
 — — = Dryd = Flüssigkeit
 269.
 — — = Drydul = Flüssigkeit
 269.
 — — — — , verdünnte
 408.
 — = Salbe 372.
 — = Schwererde 397.
 — — = Flüssigkeit 398.
 — = Silberoryd = Flüssigkeit
 401.
 Salpetersaurer Baryt 397.
 Salpetersaures Kali 108.
 — — Silber, geschmolzenes 262
 — — — , krystallirtes 204.
 — — = Dryd 204.
 — — Wisnuthoryd 272.
 Salpetrigsaure oxydirte Salz-
 säure 203.
 Salz = Aether = Weingeist 334.
 — — , englisches 138.
 — — , gereinigtes 308.
 — = Geist, saurer 190.
 Salz = Geist, versüßter 334.
 Salz, , Koch = 140.
 — = Säure 190. 387.
 — — , dephlogistirtes 191.
 — — , konzentrirtes 190.
 — — , oxygenirtes 191.
 — — , übersaures 191.
 — — , verdünntes 190.
 — — , Stein = 140.
 Salzsaure Eisenflüssigkeit 406.
 — — Eisenorydflüssigkeit 295.
 — — Eisentinktur 362.
 — — Goldflüssigkeit 404.
 — — Kalkerde 309.
 — — Kalkflüssigkeit 412.
 — — Platinflüssigkeit 410.
 — — Schwererde 350.
 — — = Flüssigkeit 416.
 — — Spießglanzflüssigkeit 210.
 — — Zinnorydulflüssigkeit 414.
 Salzsaurer Baryt 350.
 Salzsaures Ammonium, eisenhal-
 tiges 251.
 — — , gereinigtes 368.
 — — Eisenoryd 249.
 — — Natrum 140.
 — — — , reines 310.
 — — Quecksilber = Dryd 282.
 — — = Drydul 277.
 Sandbeerenblätter 170.
 Sandriedgraswurzel 33.
 Sarsaparillwurzel 146.
 Sassafras = Holz 147.
 — = Del, destillirtes 293.
 Säuerliche Aepfel 123.
 Säurefreies Purgierelixir 227.
 Sauerhonig 297.
 — — , Grünspan = 297.
 — — , Meerzwiebel = 297.
 Sauerfleesalz 137.
 Sauerfleesäure 385.
 — — , flüssige 386.
 Sauerfleesaures Ammoniak 389.
 — — Ammonium 389.
 — — Kali, reines 401.
 Sauerfleesaure Ammoniak-Flüs-
 sigkeit 390.

- Sauerfleesäure Kalisflüssigkeit 401
 Sauerstoffgas 253.
 Saurach = Beeren 24.
 — = Zuckersaft 340.
 Saure Kirschen 40.
 Saurer Salzgeist 190.
 Saurer Elvir, Hallers 226.
 — fleesaurer Kali 137.
 — weinsteinsaures Kali 163.
 — Wundwasser 203.
 Scammonium 147.
 Schafgarben 104.
 — = Blumen 104.
 — = Extract 239.
 — = Tinktur 352.
 Schafripen 104.
 — = Extract 239.
 — = Tinktur 352.
 Scharfer Salmiatgeist 332.
 — Senfteig 321.
 Scheidewasser 187.
 — , Königs = 203.
 Schellack 86.
 Schieferweis 40.
 Schierling 49.
 — = Extract 241.
 Schierlings = Pflaster 231.
 — — , Ammoniakhaltiges 232.
 Schiff = Pech 121.
 Schlangenwurzel 25.
 — , virginische 151.
 Schmerzstillender Eisenliquor 266
 — mineralischer Liquor,
 Hoffmanns 265.
 Schmuckers kalte Fomentation
 253.
 — zertheilendes Pflaster 235.
 Schneerose, sibirische 129.
 Schnupftabak, grüner 303.
 Schöllkraut = Extract 241.
 — , großes 42.
 — = Wurzel 42.
 Schrifterz 19.
 Schußwasser, geistiges 204.
 Schwamm, gebrannter 336.
- Schwarze Maulbeeren 105.
 — = Nießwurzel 76.
 — — = Extract 246.
 — — = Tinktur 354.
 Schwarzer peruvianischer Balsam
 21.
 — Pfeffer 120.
 Schwarzes Wilsenraut 79.
 — Pech 121.
 — Quecksilberoxydul 280.
 Schwarzgültigerz 13.
 Schwefel 160.
 — = Aether 286.
 — — Weingeist 265.
 — = Balsam 208.
 — = Blumen 160. 251.
 — , eisenhaltiger 266.
 — , gereinigter 251.
 — = Kali 255.
 — = Kalk 256.
 — = Kies 176.
 — = Leber, alkalische 255.
 — — , Kalk = 256.
 — = Milch 260.
 — , niedergeschlagener 260.
 — = Quecksilber = u. Schwefel-
 felpießglanz 193.
 — Quecksilber, rothes 218.
 Schwefelhaltiges Leinöl 208.
 Schwefelsäure, englische 113.
 — , nordhäuser 112.
 — , reine konzentrierte 192.
 Schwefelsäure Kalisflüssigkeit 407.
 — Magnesia 138.
 — — , gereinigte 308.
 — Mirtur 226.
 Schwefelsaurer Baryt 154.
 Schwefelsaures Chinin 215.
 — Eisen 176.
 — — , krystallisiertes 377.
 — Kali 164.
 — — , reines 348.
 — Kupfer 175.
 — — , alankhaltiges 262.
 — — = Dryd = Ammonium
 222.

- Schwefelsaures Natrum 141.
 — —, krystallisirtes 312.
 — Quecksilber, basisches 365.
 — Silberoxyd 395.
 — — = Flüssigkeit 395.
 — Zink 174. 375.
 Schwefelspießglanz 12.
 — präparirter 195.
 Schwefelwasserstoffgas haltiges
 Wasser 392.
 Schwefelwasserstoffsaures Ammo-
 niak 388.
 — Ammonium 388.
 — schwefelhaltendes Spieß-
 glanzorydul 337.
 Schwefelwasserstoff = Spießglanz-
 orydul 259.
 Schweineschmalz 20.
 Schwererde, eßigsaure 396.
 — = Flüssigkeit, eßigsaure 397
 — —, salpetersaure 398.
 — —, salzsaure 416.
 — —, salpetersaure 397.
 — —, salzsaure 350.
 — = Wasser 390.
 Schwerspat 154.
 Schwindelförner 59.
 Sedativsalz 384.
 Seidelbastrinde 103.
 Seife, gemeine 145.
 — —, medicinische 320.
 — —, spanische 145.
 — —, venetianische 145.
 Seifen = Balsam, kampferhaltiger
 208.
 — = Geist 334.
 — = Kraut 146.
 — — = Extract 244.
 — — = Wurzel 146.
 — = Pflaster 236.
 Seignettesalz 313.
 Senega = Extract 244.
 — = Wurzel 149.
 — = Zuckersaft 344.
 Senegal = Gummi 73.
 Senfsamen 153.
 Senfteig, einfacher 321.
 — scharfer 321.
 Senesblätter 150.
 Sevenbaum 134.
 Sibirische Schneerose 129.
 Silber 13.
 — = Glanz 13.
 — = Hornerz 13.
 — = Dryd = Flüssigkeit, salpe-
 tersaure 401.
 — = Dryd, salpetersaures 395.
 — —, schwefelsaures 395.
 — —, reines 205.
 — —, salpetersaures, geschmol-
 zenes 262.
 — —, krystallisirtes 204.
 — = Vitriol 395.
 Simarubarinde 152.
 Soda 153.
 — = Nesslerauge 272.
 — = Flüssigkeit, höchstreine
 422.
 — —, oxydirtsalzsaure 270
 — —, reine 272.
 — —, gereinigte 314.
 — —, getrocknete 314.
 — —, gesättigte luftsaure 315.
 — —, höchstreine 422.
 — —, phosphorsaure 321.
 Sodahaltiges salzsaures Gold
 206.
 Späthiges Zinnerz 156.
 Spanische Fliegen 31.
 Spanischfliegen = Pflaster 237.
 — = Salbe 369.
 — = Tinktur 359.
 Spanischweiß 272.
 Spanische Seife 145.
 Spanischer Pfeffer 120.
 — Wein 173.
 Species 323 — 326.
 Spießglanz = Butter 210.
 — = Goldschwefel 337.
 — = Kaltschwefelleber 211.
 — = König 364.
 — = Leber 221.

- Spießglanz-Metall, reines 304. Süßholz-Saft 93.
 — = Rohr 193. — = Saft = Elixir 228.
 — = Drydul, Schwefelwasser- — —, gereinigter 337.
 stoff = 259. — = Zucker-saft 342.
 — —, schwefelwasserstoff- Süß- = Mandelöl 291.
 faures schwefelhaltendes Süße Mandeln 9.
 337. — = Wolfe 320.
 — —, roher 12. Sumach, Gift = 130.
 — —, präparirter 195. — — = Extract 242.
 — = Safran 221. Surinamische Chinarinde 48.
 — = Schwefel, flüssiger 339. Sydenhams flüssiges Laudanum
 — = Seife 318. 263.
 — — = Flüssigkeit 339. **Z.**
 — = Wein 374. Tabak 107.
 Spießglanzhaltiger Weinstein 344. — = Extract 241.
 Stablaack 85. Tacamahak 161.
 Stärkendes Elixir, Whytts 228. Talkerde 274.
 Stärkmehl 9. 390. — —, kohlen-saure 273.
 Stahlfugeln 254. Tamarinden 161.
 Stahls krampfstillendes Pulver — = Mark 300.
 301. Tartarisirter Weinstein 347.
 Stahlwein 875. Taubentropf 68.
 Stechapfel = Extract 242. — = Extract 239.
 — = Kraut 158. Terpenthin, gefochter 296.
 — = Samen 158. — —, gemeiner 165.
 Steinbeerenblätter 170. — = Del 165.
 Steindöl 112. — —, reines 296.
 Steinsalz 140. — = Seife 209.
 Sternanis 12. — = Spiritus 296.
 Stinkasand = Pflaster 235. — —, straßburger 165.
 — = Tinktur 356. — —, venetianischer 165.
 Stinkender Asand 17. Terpenthinhaltige graue Quecksil-
 Stinkendes Hirschhornöl 111. bersalbe 371.
 Stocklaack, roher 85. Thedens = Wundwasser 203.
 Storax 158. 159. Theekräuter 326.
 — = Salbe 373. Theer 121.
 Straßburger Terpenthin 165. Thymian 166.
 Sturmhut 3. — = Del, destillirtes 291.
 — = Extract 240. — —, wilder 166.
 — = Tinktur 355. Tincturen 351 — 365.
 — —, ätherische 355. Tollkirschen = Kraut 22.
 St. Yves Augenbalsam 207. — — = Extract 240.
 Süßholz 93. — = Wurzel 22.
 — = Extract 239. Tolubalsam 21.
 — = Pulver, zusammengesetz- Tormentillwurzel 168.
 tes 303.

- Tragant = Gummi 168.
 — — = Schleim 285.
 Traubenkirschenrinde 124.
 Traubenkraut, mexikanisches 26.
 Trockenes flüchtiges Alkali 194.
 Tutie 169.
- U.
- Uebersaure Salzsäure 191.
 Ulmenrinde 169.
 Ungelöschter Kalk 29.
 Unreife Pomeranzen 18.
 — Wallnuß 83.
- B.
- Vanille 171.
 — = Tinktur 360.
 Vegetabilisches Langensalz, ge-
 reinigtes 217. 317.
 — — , gesättigtes Luftsau-
 res 318.
 — — , rohes 50.
 Venetianische Seife 145.
 Venetianischer Borax 25.
 — Terpenthin 165.
 Verdünnte Essigsäure 183.
 — Jodtinktur 247.
 — salpetersaure Quecksilber-
 oxydulflüssigkeit 408.
 — Salzsäure 190.
 — Schwefelsäure 193. 388.
 — Vitriolsäure 193. 388.
 Versüßter Salpetergeist 331.
 — Salzgeist 334.
 Versüßtes Quecksilber 277.
 Violewurzel, florentinische 83.
 Virginische Schlangenzwurzel 151
 Visceralkräuter zu Klystieren,
 Kämpfs 326.
 Vitriol, blauer 175.
 — — , reiner 376.
 — — , Eisen = 176.
 — — , reiner 377.
 — = Elixir, Mynsichts 228.
 — = Flüssigkeit, blaue 416.
 — — , Eisen = 418.
- Vitriol = Flüssigkeit, oxydirte Ei-
 sen = 419.
 — = Geist 193.
 — , grüner 176.
 — — , reiner 377.
 — — , Kupfer = 175.
 — — , reiner 376.
 — = Raphtha 286.
 — = Del 112.
 — = Säure, reine konzentrirte
 192. 387.
 — — , verdünnte 193. 388.
 — — , weißer 174.
 — — , reiner 375.
 — — , Zink = 174.
 — — , reiner 375.
 Vitriolisirter Weinstein 164.
 — — , gereinigter 348.
 — — = Flüssigkeit 415.
- B.
- Wachholder = Beeren 84.
 — — = Geist 329.
 — — = Del, destillirtes 290.
 — — = Zucker 224.
 — — = Wasser 199.
 — = Holz 84.
 — = Latverge 306.
 — = Nuß 306.
 Wachs, gelbes 39.
 — , grünes 212.
 — , weißes 39.
 — = Pflaster, gelbes 232.
 — — , grünes 212.
 — = Salbe 214.
 — = Schwamm 336.
 Waldnachtschatten = Kraut 22.
 — = Wurzel 22.
 Wallnuß, unreife 83.
 — = Extract 242.
 Wallrath 155.
 — = Cerat 236.
 — = Pflaster 236.
 Wässerige Rhabarbertinktur 364.
 Wässeriger Salmiakgeist 332.

- Waschschwamm 156.
 Wasser 13.
 — , destillirtes 197.
 Wasser, destillirt 196 — 204.
 Wasserfenchel 118.
 Wegwarten, wilde 48.
 Weidenrinde 143.
 — = Extract 244.
 Weihrauch 113.
 Wein, rother 173.
 — , spanischer 173.
 — , weißer 173.
 Weinige Ammoniumflüssigkeit
 333.
 — Braunchinarinde-Tinctur
 353.
 Weiniger Salmiakgeist 333.
 Weingeist, absoluter 425.
 — , gereinigter 335.
 — , höchstgereinigter 336.
 — , kampherhaltiger 335.
 Weinprobe 394.
 Wein = Rhubarbertinctur, Darels
 365.
 Weinsäure 310.
 Weinstein 163.
 — = Ammoniak 346.
 — , ammoniakhaltiger auf-
 löslicher 346.
 — , auflöslicher 219.
 — = Blättererde 348.
 — = Borax 219.
 — = Flüssigkeit, brenzliche
 334.
 — — , vitriolirt 415.
 — = Geist 334.
 — , gereinigter 219.
 — = Krystalle 163.
 — = Mirtur, brenzliche 284.
 — , natrumhaltiger 313.
 — = Rahm 219.
 — , rother 163.
 — = Säure 310.
 — — , flüssige 413.
 — = Salz 317.
 Weinstein = Salz, gefättigtes
 318. 414.
 — — , höchstreines 423.
 — — — , Flüssigkeit 423.
 — = saure Eisenugeln 254.
 — = saures Kali 347.
 — , spießglanzhaltiger 344.
 — , tartarisirter 347.
 — , vitriolirter 164.
 — — , reiner 348.
 Weiß = Arsenikflüssigkeit 403.
 — = Bleierz 121.
 — Lilien = Del, gefochtes 295.
 — = Mohnöl 292.
 Weiße Abkochung 223.
 — Kreide 58.
 — Lilie 91.
 — Magnesia 273.
 — Nießwurzel 76.
 — Salbe, einfache 367.
 — — , kampherhaltige 367.
 — Quecksilbersalbe 371.
 Weißer Andorn 98.
 — — = Extract 239.
 — Arsenik 15.
 — Candiszucker 135.
 — Honig 100.
 — Ingwer 178.
 — Mistel 174.
 — Pfeffer 120.
 — Quecksilber = Niederschlag
 279.
 — — = Präcipitat 279.
 — Bitriol 174.
 — — , reiner 375.
 — Wein 173.
 — Zucker 135.
 Weißes Arsenikoryd 15.
 — = Pflaster, gefochtes 230.
 — = Wachs 39.
 Vermuth 1.
 — = Extract 238.
 — = Del, destillirtes 287.
 — — = Zucker 223.
 — = Spitzen 1.

- Berrnuth = Tinktur 351.
 Wesentliches Weinstein Salz 310.
 Whytts stärkendes Elixir 228.
 Wiener Parirränkchen 202.
 Wilde Wegwarten 48.
 Wilder Rosmarin 90.
 — Thymian 151.
 Windpulver 302.
 Wisnuth 24.
 — = Glanz 24.
 — = Niederschlag 272.
 — = Ocker 24.
 — = Dryd, salpetersaures 272.
 Woodstocks Heftpflaster 230.
 Wohlgemuth 115.
 Wohlriechender Asand 23.
 Wolfskirschen = Kraut 22.
 — = Wurzel 22.
 Wollblumen 172.
 Wollkraut 172.
 Wolverley = Blumen 14.
 — = Kraut 14.
 — = Wurzel 14.
 Wund = Balsam 207.
 — = Wasser, geistiges 204.
 — —, saures 203.
 — —, Thedens 203.
 Wunderbaumsamen 131.
 Wurm = Mos 77.
 — = Samen, levantischer 50.
 — = Tang 77.
 Wurzelnder Sumach 130.
 3.
 Zahnfleisch = Tinktur, balsamische 360.
 Zahn = Pulver 302.
 Zaunrüben = Wurzel 27.
 Zeitlosen = Samen, siehe Zusätze.
 — = Essig 182.
 — = Wein siehe Zusätze.
 — = Wurzel 54.
 Zellers reinigende Salbe 371.
 Zertheilende Kräuter 326.
 Zertheilendes Pflaster, Schmu-
 ckers 235.
 Zimmt = Cassie 36.
 — — = Del, destillirtes 293.
 — — — = Zucker 225.
 — — = Tinktur 353.
 Zimmt, chinesischer 36.
 —, Ceylan = 51.
 — — = Del, destillirt. 293.
 — — — = Zucker 225.
 — — = Tinktur 353.
 Zimmt, feiner 51.
 —, französischer 36.
 —, gemeiner 36.
 —, holländischer 51.
 — = Del, ächtes 293.
 — —, chinesisches 293.
 — — = Zucker, holländischer 225.
 — — —, chinesisches 225.
 — = Tinktur, Fein = 353.
 — —, gemeine 353.
 — = Wasser 199.
 — —, geistiges 200.
 — = Zuckerfaß 341.
 Zinf 177.
 — = Blende 174. 177.
 — = Blumen 252.
 — = Dryd 252.
 — —, graues 366.
 —, reines 428.
 —, schwefelsaures 174.
 — = Vitriol 174.
 — —, reiner 375.
 Zim 156.
 — = Erz, späthiges 156.
 — = Feilspäne, reine 264.
 — = Graupen 156.
 — = Drydulflüßigkeit, salz-
 saure 414.
 — = Stein 156.
 Zimober 102.
 —, reiner 218.

- | | |
|--------------------------------|---------------------------------|
| Zittwer = Samen, levantischer | Zunderschwamm 5. |
| — = Wurzel 177. | Zusammengesetzte ätherische Am- |
| Zubereitete Krebsaugen 261. | bratinktur 352. |
| Zubereiteter Lerchenschwamm 4. | Zusammengesetzter Senneblät- |
| Zucker 135. | ter = Aufguß 202. |
| — = Saft 344. | — Angelikageist 327. |
| — = Säfte 339 — 344. | — — mit Kampfer 327. |
| — = Säure 385. | — Meliffengeist 239. |
| Zugnpflaster, englisches 237. | Zusammengesetztes Süßholzpul- |
| | ver 303. |

CORRIGENDA.

Pg. 8 linea 25 lege depsta; lin. 30 lg. limpidius; lin. 32 lg. usui; pg. 9 lin. 9 post aetheri pone comma; lin. 10 post exhibent pone punctum; pg. 10 lin. 11 lg. Bonplandia; pg. 12 lin. 25 lg. aestui; pg. 14 lin. 4 lg. coniuncta; pg. 16 lin. 10 lg. pelluciditatis; pg. 17 lin. 20 lg. nonnunquam; lin. 23 lg. fragiles; lin. 37 lg. dispensa; pg. 18. lin. 29 lg. flavo-fuscescente; pg. 19 lin. 20 lg. umbilicati; lin. 37 lg. fundendum; pg. 20 lin. 12 lg. coniuncta; pg. 21 lin. 14 lg. rutila; pg. 22 lin. 4 et 5 lg. aquam membranula; lin. 19 lg. ex acri; lin. 35 Wolfsfürschen; pg. 23 lin. 34 lg. flavo; pg. 29 lin. 5 et 6 lege igne exurendo; pg. 30 lin. 19 lg. aethereis; lin. 32 et alibi lg. Swarz loco Schwarz; pg. 31 lin. 12 lg. pallidioribus; lin. 13 lg. tectis; pg. 32 lin. 26 et alibi lg. Matonii; pg. 34 lin. 13 lg. Cardopatiae; lin. 20 lg. Carvum; pg. 37 lin. 5 lg. Glires; lin. 12 lg. animali; pg. 38 lin. 1 lg. aequale; lin. 8 lg. gibbosi; lin. 28 et 29 lg. punicea; pg. 39 lin. 1 lg. Herba; lin. 11 lg. quodammodo; lin. 20 lg. masticandum; lin. 23 lg. odoris; lin. 35 lg. decocta; pg. 40 lin. 20 lg. in vapore; lin. 30 lg. ferruminatorii; pg. 41 lin. 2 lg. affuso; lin. 4 lg. irresolubili; lin. 35 lg. luteis, infundibuliformibus; pg. 42 lin. 1 lg. scente; lin. 13 lg. infundibuli-; lin. 29 lg. hirsutulibus; pg. 45 lin. 28 lg. transversim; pg. 46 lin. 34 lg. addito; pg. 47 lin. 37 lg. artificiose; pag. 48 lin. 8 lg. crassiora; pg. 67 lin. 4 lg. Septembri; pg. 68 lin. 16 lg. Loureiro; lin. 17 lg. Roscoe; pg. 71 lin. 32 lg. resupinata; pg. 72 lin. 22 lg. lutescente; pg. 73 lin. 10 lg. demittente; lin. 14 loco Liq. Salis Tartari pone Lixivium causticum vegetabile; pg. 74 lin. 15 lg. teratum; pg. 75 lin. 34 lg. Extractum; pg. 78 lin. 13 deleatur comma post promovens; lin. 18 lg. Servandae; pg. 80 lin. 25 lg. nomen; pg. 82 lin. 6 et alibi lg. epistomii; pg. 83 lin. 5 lg. raram; lin. 6 lg. admittas; lin. 32 lg. Zizyphus; pg. 90 lin. 21 lg. subadstringentis; lin. 22 lg. ei; pg. 95 lin. 2 lg. acris; pg. 103 lin. 10 lg. ei; lin. 12 lg. (uti Stannum, Bismuthum); lin. 13 lg. depuretur; pg. 107 lin. 2 loco Brucei? pone Forsköl.; pg. 108 lin. 8 et alibi in nomenclatura Ph. Austriac. loco Lixiviae pone Lixivae; lin. 24

loco plus lg. magis; pg. 109 lin. 23 lg. quacunq; lin.
27 lg. recognosces; pg. 111 lin. 26 lg. commune; pg.
112 lin. 2 lg. adhibere; pg. 113 lin. 24 loco Katalg. Ra-
fal; pg. 115 lin. 8 lg. frequente; pg. 120 lin. 1 vetus-
tiorum; lin. 9 dissiliens; pg. 122 lin. 5 post solidum pone
ex; p. 125 lin. 8 lg. angustio; pg. 126 lin. 15 lg. ne emas;
pg. 127 lin. 12 lg. reagentibus; pg. 128 lin. 23 lg. libera-
ta; pg. 129 lin. 27 lg. pinquantis; pg. 137 lin. 33 lg. Aquae
calore 14°, et in; pg. 138 lin. 4 lg. irresolubili; pg. 139
lin. 8 lg. Aërem; lin. 1 et pg. 140 lin. 2 lg. mirabili; pg.
142 lin. 13 lg. Calori; pg. 145 lin. 9 lg. oleaceus; pg. 146
lin. 15 lg. siccata; lin. 23 et pg. 147 lin. 3 lg. syphilitica;
pg. 150 lin. 10 post subtus dele comma; pg. 153 lin. 22 lg.
Sub-Carbonas Sodae; pg. 157 lin. 23 lg. dicta; pg. 159
lin. 15 et alibi lg. Terebinthina; pg. 170 lin. 22 lg. sum-
mitatibus; pg. 171 lin. 14 lg. Ranunculorumque; pg.
173 lin. 27 lg. minusve; pg. 176 lin. 12 lg. indicant; pg.
184 lin. 23 lg. illi; p. 185 lin. 22 lg. zooticum; pg. 186 lin.
11 lg. illud; pg. 187 lin. 29 lg. vegetabili; pg. 196 lin. 20
et alibi lg. characteres; pg. 201 lin. 9 lg. diluto; pg. 204
lin. 29 lg. Liquorem; pg. 205 lin. 22 lg. Eadem; pg. 208
lin. 29 et pg. 211 lin. 6 dele comma post humanae; pg. 209
lin. 1 lg. homogeneam; pg. 211 lin. 15 lg. exhalata
sit; pg. 212 lin. 21 lg. relictæ; pg. 217 lin. 8 lg. ag-
glutinatione; pg. 219 lin. 18 lg. Potassae Supertar-
tras; pg. 220 lin. 13 lg. Integer sit; pg. 221 lin. 32 post
Antimonii pone et Potassae; pg. 223 lin. 29 lg. colatu-
ra; pg. 226 lin. 27 lg. Mixtura sulphurico-acida
Hann; pg. 227 lin. 7 lg. sulphurico—; pg. 230. lin. 1
lg. Woodstockii; lin. 28 lg. Balsami; pg. 232 lin. 31
lg. Lithargyri; pg. 235 lin. 26 lg. Pice; lin. 32 lg. Schmu-
ckeri; pg. 239 lin. 16 dele comma post venalis; pg. 249 lin.
12 lg. densioris; pg. 250 lin. 8 lg. semirefrigeratam;
lin. 15 dele comma post colore; pg. 251 lin. 10 apposita;
pg. 255 lin. 8 dele comma post bullientis et pg. 258 lin. 13
post praecipitationem; pg. 259 lin. 4 lg. rhomboideis;
lin. 7 lg. solubilibus; pg. 263 lin. 23 lg. unum; pg. 265
lin. 12 lg. Schwefelätherweingeist; pg. 266 lin. 1 et 24 lg. ano-
dynus; pg. 269 lin. 25 lg. observentur; pg. 270 lin. 7
lg. Pag. 191 et 212; pg. 279 lin. 17 lg. igni; pg. 283 lin.
7 lg. diminuendum; pg. 285 lin. 30 lg. acetico; pg. 287
lin. 24 et pg. 288 lin. 7 deleantur commata post convergenti-
bus et destilletur; pg. 288 lin. 28 loco hac lege illa; pg.
306 lin. 27 lg. terreo pro ferreo; pg. 349. lin. 36 lg. lapi-
dae; pg. 357 lin. 16 dele semicolon post fiat; pg. 364 lin. 1
pone Drachmam dimidiam loco unam; pg. 381 lin. 13 dele
comma post liquida; pg. 396 lin. 28 lg. ingestum; pg. 417
lin. 29 lg. Phosphori.

18,-

Faint, illegible text, likely bleed-through from the reverse side of the page.

3
5
7
n.
37
ti-
g.
1
ele
17

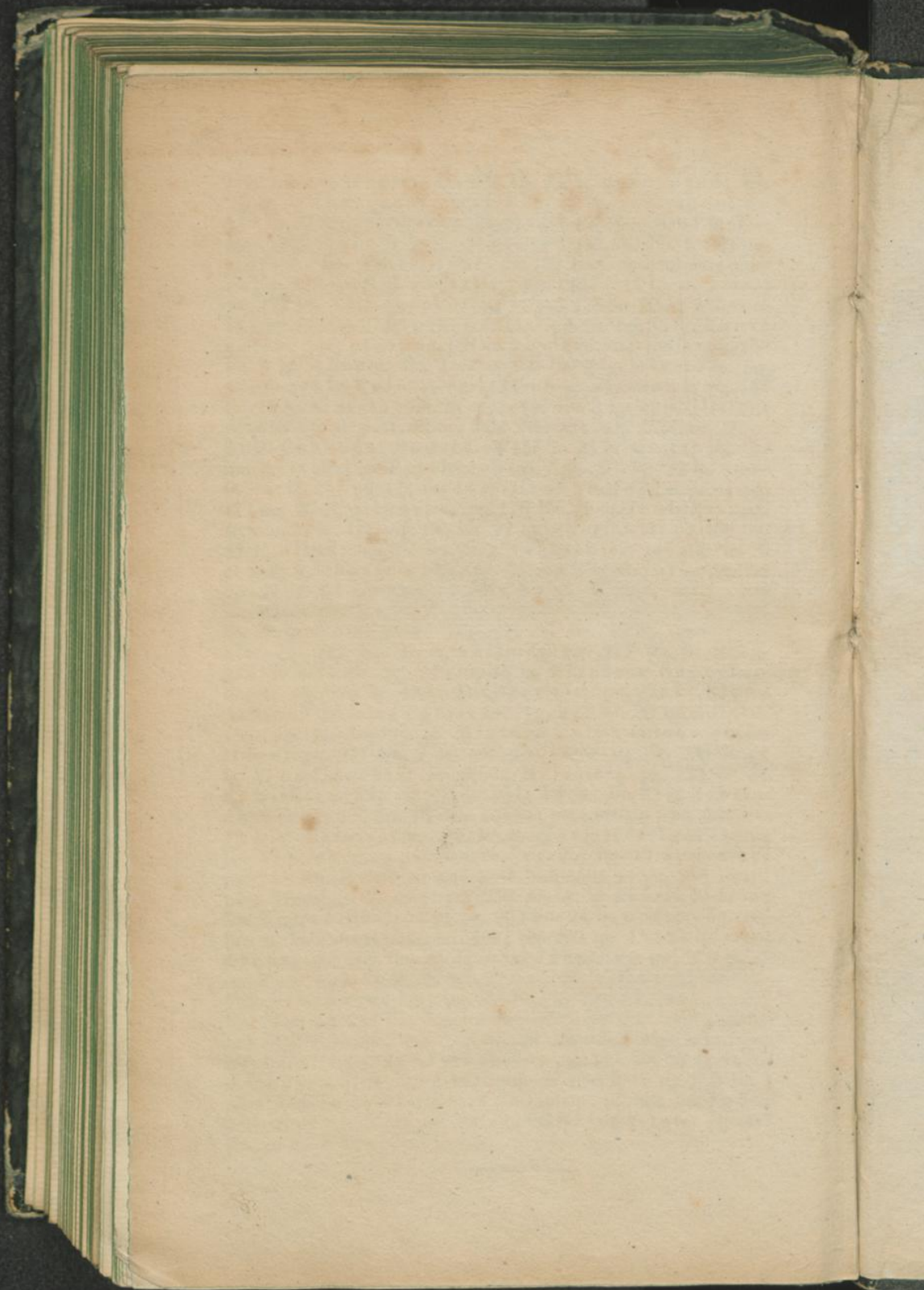

Gebunden von F. KUNTZ,
Univ. Buchbinder in Marburg.

