



3

Dv 1502

UNIVERSITÄTSBIBLIOTHEK

— Medizinische Abt. —

DÜSSELDORF

V 822

3-



COMMENTARIUS
MEDICO-PRACTICUS
IN
PHARMACOPOEÆ SUEVICÆ
EDITIONEM SEPTIMAM.

AUCTORE
NIC. JOH. BERLIN.



LUNDÆ,
TYPIS BERLINGIANIS,
MDCCLXIX.
SUMPTIBUS C. W. K. GLEERUP.

Signorum explicatio:

Ⓕ Materiem denotat, nisi ex præscripto medici vel permissu Superiorum non distribuendam, quæ cum ceteris, eodem signo notatis, separatim asservanda est.

ⒻⒻ Materiem denotat, nisi ex præscripto medici vel permissu Superiorum non distribuendam, quæ una cum ceteris, eodem modo signatis, in armariis obseratis asservetur.

* Materiem denotat, quam in officina pharmaceutica promptam habere non necesse est, nisi medicus antea postulaverit.

pd. pro dosi.

dd. de die.

d. r. dosi refracta.

2—3—4 dd. bis, ter, quater de die.

< crescendo.

gm gramma vel grammata.

cgm centigrammata.

mgm milligrammata.

Canones.

6. Quæ in Tabulis B et C enumerantur medicamenta, ea privatis numquam dispensentur, nisi ad usum distincte indicatum (externum vel internum) præscripta fuerint, nec ubi ad internum usum adhibenda erunt, nisi doses accurate fuerint definitæ.

7. Si ad internum usum præscripta fuerit major medicamentorum vehementium dosis, quam quæ in Tabula A indicatur, ea ne dispensetur nisi vel signum exclamationis! vel verbum *sic* a medico adscriptum sit.

Absinthii summitates, vide Herb. Abs.

Acetas cupricus. Ättiksyrad kopparoxid. Vis tonica, antispasmodica, emetica, venenosa; externe adstringens, irritans, caustica. Usus internus obsoletus; externus, vide Sulphatem cupricum. *Charta ad Fonticulos.*

☞ **Acetas morphius.** Ättiksyrad morfin. Vis anodyna, sedativa, antispasmodica, hypnotica, circulationem parum tantum excitans, nec secretiones, ut opium, cohibens. Cgm 1—5! < 5—10 pd., si requiritur 2—3 dd. in pulvere vel pilulis vel in solutione (cum gtt. Acid. acet.). Externe in enemat, unguento, injectione hypodermatica. Præstat ejus loco adhibere Chloretum morphiicum, compositionis haud mutabilis, in aqua totum solubile. Cave sales alkalinos et metallicos, tannica.

Acetas natrius. Ättiksyradt natron. Vis refrigerans, diuretica, urinæ aciditatem minuens, aperiens. (Motus febriles, inflammationes leviores, affectiones hepatis). Gm 2—4 pd. 5—4 dd. in pulvere vel potius in solutione (gm 20—40 ad aquæ cum syr. gm 150, cochl. pd.). Cave acida salesque acidos.

Acetas plumbicus. Ättiksyrad blyoxid, re: nadt blysocker. Vis adstringens, hæmostatica, venenosa. (Hæmorrhagiæ, blennorrhœæ, diarrhœæ, sudor hecticus, purulentatio nimia; blennorrhœæ, excoriationes, angina, coryza). Cgm 1—3—5 < 10—15 pd. 2—6 dd. (sæpe cum Opio vel Acetate inorphico nec Chloreto) optime in pulvere; etiam in pilulis vel solutione aquosa, additis Ac.

Berlin, Comment. 1869.

1

acetici guttis. Externe in collyrio, injectione vel gargarismate cgm 15—30—40 ad gm 30; in enemate cgm 20—40, in unguento 1: 10. Cave substantias plurimas, sive minerales sive vegetabiles; ubi solutio clara quaeritur, evitanda sunt etiam preparata Opii (excipe Acet. morph.) Cfr sequens.

Acetas plumbicus crudus. Saccharum Saturni. **Blysocker.** Usus pharmaceuticus et externus. Vide supra. *Acetas plumb.*, *Solutio Subacetatis plumbici.*

Acetas strychnicus, vide Nitratem strychn.

Acetum. Acetum commune. **Ättifa.** Continet 4 pc. acidi anhydri. Vis refrigerans, adstringens, antiseptica, antalkalina; externe adstringens, irritans, desiniciens. (Motus febriles, scorbutus, hæmorrhagiæ; febres exanthematicæ, typhus, sudor nimius, epistaxis, metrorrhagia, contusiones). Ad potum p. 1—2 cum p. 10 aquæ; antidotum narcoticorum (opium), veneno antea remoto, vel alkaliorum cochl. 1—2 sæpius. Ad lavandum et in fomento vel merum vel cum aquæ ana p.; in gargarismate vel injectione p. 1—2 ad p. 10; in enemate gm 30—50. Cave oxida, sales basics, carbonates, tartratem kalicum, saponem. *Acetum aromaticum.*

Acetum aromaticum. Loco Ed. VI. **Strödd-ättifa.** (Aetherol. Rosm., Aeth. Lavand., Aeth. Junip., Aeth. Cedro, Aeth. Menthæ pip. ana p. 1, Aeth. Caryoph. p. 3, Spir. conc. p. 100, Ac. acet. p. 100, Aceti p. 1000). Vis odore excitans, desiniciens. Usus externus ad lotiones et fumigationes.

Acetum Scillæ. **Σjötöfättifa.** (Bulbi Scillæ p. 1, Ac. acetici p. 2, Aqu. dest. p. 8). Gm 1—5 pd. vel

gm 4—15 dd. in mixturis, ubi etiam Bicarbonate kalico vel Supercarb. ammon. pyroleoso neutrum reddi potest. *Oxymel Scillæ.*

☞ **Acetum thebaicum.** Loco Liquoris sedativi. (Opium dep. p. 1, Ac. acetici p. 3, Aqu. dest. p. 7). Cgm 50 ad gm $1\frac{1}{2}$! < pd. (gm 1 = gtt 20—25).

Acidum aceticum. Ac. acet. dilutum. **Ättifysyra.** Continet 25 pc. ac. anhydri; p. sp. 1,040. Usus pharmaceuticus et chemicus. *Oxymel.*

Acidum aceticum concentratum. **Concentrerad ättifysyra.** Continet 84—85 pc. acidi anhydri. Vis interne caustica, deleteria; externe rubefaciens, escharotica. Usus tantum externus ad excrescentias removendas vel cutem irritandam. Odore incitans (syncope, asphyxia) vel solum vel cum ætheroleis, cet. mixtum (Ac. acet. conc., Aeth. acet. ana p., Aetherol. Caryoph. gtt.).

☞ **Acidum arsenicosum.** Arsenicum album. **Ärseniförlighet, hvidt arsenik.** Vis tonica, antispasmodica, alterans, majori dosi vel longiori usu toxica; externe escharotica, absorbtione toxica. (Intermittens, epilepsia, chorea, morbi cutanei chronici, dyscrasiae, lues; ulcera, carcinoma, lupus). Mgm 2—3—5! < pd. 1—2 dd. post mensam; vix in pulvere, optime in solutione alkalina vel simplici (cgm 5 cum Sacch. trita solv. in Aqu. dest. gm 300; cochl. 1—2 = mgm $2\frac{1}{2}$ — 3 pd.), interdum etiam in pilulis (asiaticis = Ac. ars. cgm 50, Pip. nigri gm 5, Gi arab. gm 1, Aqu. qu. s.; fiunt pil. N:o 100. Ph. Gall. N:o 1 = mgm 5) addito Opio (cgm 5, Opii pulv. cgm 20, Sap. alb. qu. s.; fiunt pil. N:o 12; N:o 1 dd. Hebra). Externe in pulvere ad pastam (P. Cosmi = Sulphureti hy-

drarg. gm 6, Ac. ars. gm 2, Sangu. Drac. cgm 60, Ciner. solearum cgm 40), solutione cgm 3—10 ad gm 50 vel unguento p. 1—2 ad p. 100. Cave sales metallicos. *Liquor Arseniitis kalici.*

Acidum benzoicum. Flores Benzoës. *Benzoësyrä.* Vis incitans, expectorans; externe errhina. (Cattarrhus chronicus, pneumonia asthenica, pertussis). Cgm 3—30 pd. pluries dd. optime in pilulis (una cum Sulphido stibico, Camphora vel Rad. Ipecac.). Cave alkalia eorumque carbonates.

Acidum citricum. *Citronsyra.* Vis refrigerans, diuretica, antiseptica, antibiliosa. (Febris, icterus cattarrhalis, scorbutus). Ad potum p. 1 ad aquæ p. 100 cum Sacchari qu. s. et Elæosaccharo Citri (Limonata); cum Bicarbonate kalico vel natrico, quo effervescat mixtura. Ejus p. 4 Bicarb. natrici p. 5 vel Bicarb. kalici p. 6 ad plenam saturationem requirunt. Cave oxida, sulphureta, sales plumbi, tartratem kalicum. *Syrupus Acidi citrici.*

Acidum gallotannicum. Acidum quercitannicum. Tanninum. *Galläpplegarfisyrä.* Vis adstringens, secretiones sistens, styptica. (Blennorrhœæ, diarrhœæ, salivatio, hæmorrhagiæ; ulcera, decubitus, secretiones profusæ, prolapus, hæmorrhagiæ). Cgm 3—30 pd. pluries dd. in pulvere (cum Sacch. vel Cort. Cinnamomi), pilulis (cum Conserva Rosæ) vel solutione (Aquæ Cinnam. spir., Vini aromatici vel Aquæ dest., cui Aqua quædam aromatica, interdum etiam Gi arabicum addantur). Antidotum in veneficiis (opium, bases vegetabiles, sales plumbi, cupri vel stibii) cgm 50—50 pd. sæpius, semper in solutione. Externe pulvis merus (stypticum); in unguento p. 1—5—8

ad Axungiae vel Ungu. Glycerini p. 50; in fomento vel injectione p. 1—2 ad Aquae vel Vini p. 100; in suppositoriis (p. 4, Ax. benz. p. 5, Ceræ p. 1, Ol. Cacao p. 10 Ph. Brit.) vel baculis uterinis. Cave alkalia, acida, gelatinosa, sales metallicos materiasque, bases vegetabiles continentes.

Acidum hydrochloratum loco Acidi hydrochlorici. *Florwätefjyra*. Continet 25 pc. acidi anhydri; p. sp. 1,124. Vis digestiva, refrigerans, antiseptica; externe tonica, adstringens, caustica. (Dyspepsiae species, catarrhus intestinalis, febres exanthematicae, typhosae et pyæmicæ, scorbutus; aphthæ, diphtheritis, angina, exanthemata chronica, ulcera phagedænica, salivatio, stomacace, noma). Gm $\frac{1}{4}$ —1—1 $\frac{1}{2}$ pd. in pilulis (cum Rad. Alth.) vel mixtura (vide Ac. hydrochl. dilutum). In gargarismate, fomento vel lotione, p. 1—7 ad p. 100; linctu p. 2—5 ad mellis vel syrapi p. 100; unguento p. 1 ad Axungiae p. 8—10. In balneo (vide Ac. hydr. crudum) gm 100—150, in pediluvio gm 50—100; sæpius cum dimidio Ac. nitrici crudi mixta. Cave alkalia, oxida, sales fere omnes, tannica. *Acidum hydrochloratum dilutum*.

Acidum hydrochloratum crudum. Acidum muriaticum crudum. *Nã florwätefjyra, rå faltfjyra*. Continet 35—34 pc. acidi anhydri; p. sp. 1,165—1,170. Usus præsertim chemicus. In balneis ut præcedens. *Solutio Chlori, Species pro vaporibus Chlori*.

Acidum hydrochloratum dilutum. *It: spãdd florwätefjyra*. (Ac. hydrochlorati p. 2, Aqu. dest. p. 3). Continet 10 pc. acidi anhydri; p. sp. 1,049. Vis et usus, vide Ac. hydrochl. Gm $\frac{1}{2}$ —2—4 (gtt 10—30—60) pd. in vehiculo multo mucilaginoso (gm 10, Inf. Alth. vel

Dec. Avenæ gm 100, Syrupi gm 40; cochl. pd. horis alternis).

Acidum hydrochloricum, vide Ac. hydrochloratum.

Acidum nitrico-nitrosum. Acidum Nitri fumans. *Nyfkande salpetersyra*. P. sp. 1,49—1,50. Vis caustica. Usus chirurgicus et chemicus.

Acidum nitricum. Loco Acidi nitrici diluti. *Salpetersyra*. Continet 25 pc. acidi anhydri; p. sp. 1,180. Vis diuretica, antibiliosa, antisiphilitica?; externe irritans, caustica. (Icterus ex hepaticide chronica, albuminuria ex nephritide parenchymatosa, syphilis; ulcera syphilitica et gangrænosa, exanthemata chronica, morbi hepatis chronici, lupus, condylomata, cet.) Gm $\frac{1}{2}$ —1 (gtt. 10—25) pd. pluries dd. in vehiculo multo (gm 5 vel gm 2 et Ac. hydrochlor. gm 5 cum aquæ vel Dec. Avenæ gm 250 et Syrupi gm 50, vasc. $\frac{1}{2}$ pd. 4—6 dd.). Sumatur e cochleari ligneo vel vitreo, nec metallico. In lotionè p. 2—5 ad p. 100, in injectione 1—2 ad p. 100, nec in unguento. In balneo vel pediluvio adhibeatur Ac. nitr. crudum. Cave oxida, alkalia, sales et materias organicas, præsertim ætherolea et spirituosa.

Acidum nitricum crudum. Loco Aquæ fortis. *Nå salpetersyra*. Continet 55—55 pc. acidi anhydri; p. sp. 1,58—1,59. Usus externus, in balneo gm. 50—120, in pediluvio gm 50—60, interdum cum Ac. hydrochl. crudi duplo; præterea chemicus.

Acidum phenylicum. Acidum carbolicum. *Fenylsyra, karbolsyra*. Vis putrefactionem et fermentationem sistens, antiseptica, antiparasitica, adstringens, caustica,

venenosa. (Diphtheritis, scabies, tinea, exanthemata alia, ulcera, caries, lupus, affectiones variæ putridæ, odontalgia). Usus externus. Applicatur vel merum vel cum Glycerini p. 4 vel cum Sp. conc. p. 3—6—10 vel cum Olei Oliv. p. 5—10 mixtum. In gargarismate, fomento, injectione, lotionè p. 1 ad p. 70—100—200 vel aquæ vel Aceti, additâ interdum Tincturâ quâdam aromaticâ (Lavand. comp., Myrrhæ). Ad desinfectionem perficiendam p. 1 ad aquæ p. 100—1000. In pilulis odontalgicis (gm 2, Cerae gm 2, Opii pulv. cgm 30, Caryoph. gm $1\frac{1}{2}$, Muc. gi arab. qu. s.; fiunt pil. N:o 60). *Solutio Acidi phenylici.*

Acidum phosphoricum dilutum. Loco Solutionis Acidi phosphorici. *Utspædd fosforsyra.* Continet 10 pc. acidi anhydri; p. sp. 1,08. Partes 2 respondent p. 1 Solutionis Ac. ph. Vis refrigerans, antiseptica, adstringens, hæmostatica. (Motus febriles, congestiones, morbi typhosi et maligni, hæmorrhagiæ, sudor hecticus). Gm 1—5 (gtt 20—60) pd. pluries dd. vel gm 10—20 ad gm 150 vehiculi apti (Inf. Althææ, Dec. Chinæ, Aquæ c. Syrup), cochl. pd. In pilulis cum Rad. Althææ vel cum Pulv. Cort. Chinæ et Extracto quodam. Cave oxida, carbonates, tannica.

Acidum quercitanicum, vide Ac. gallo-tannicum.

Acidum succinicum depuratum. *Renad bernsten-syra.* Vis stimulans, antispasmodica, diaphoretica. (Affectiones spasmodicæ, rheumatismus chronicus, arthritis retrogressa). Cgm 30—50 pd. in pulvere vel pilulis. *Liquor Succinatæ ammon. pyroleosi, Pilulæ foetidæ succinatæ.*

Acidum sulphuricum concentratum.

Ac. sulph. destillatum. Koncentrerad swafwelsyra. Continet 80 pc. acidi anhydri; p. sp. 1,84. Interne non nisi dilutum; externe escharoticum vel merum vel cum pulvere quodam vegetabili mixtum. *Acidum sulph. dilutum*, *Liquor acidus Halleri*, *Tinctura arom. acida*.

Acidum sulphuricum concentratum crudum. Acidum Vitrioli. Nå koncentrerad swafwelsyra. Continet 92—95 pc. acidi anhydri; p. sp. 1,850—1,853. Usus chemicus.

Acidum sulphuricum dilutum. Utspædd swafwelsyra. (Ac. sulph. conc. p. 1, Aquæ dest. p. 7). Continet 10 pc. acidi anhydri; p. sp. 1,081—1,085. Vis refrigerans, antiseptica, adstringens, hæmostatica. (Motus febriles, congestiones, febres typhosæ et exanthematicæ, scorbutus, sudor colliquativus, hæmorrhagiæ). Gtt 10—20—40 pd. 6—12 dd. vel gm 7—10—15 ad vehiculi apti (Inf. Lini vel Alth., vel Aquæ c. syrupo) gm 150, cochl. pd. Externe p. 1—2 ad Mellis p. 15 in linctu vel ad aquæ p. 100 in gargarismate. Cave alkalia, oxida, sales præsertim plumbi et calcis, sulphureta, tannica. *Infusum Rosæ acidulum*, *Syrupus Acidi sulphurici*.

Acidum tartaricum. Winysyra. Vis refrigerans, diuretica, antiseptica, antibiliosa. (Motus febriles, icterus, scorbutus). Cgm 50 — gm 1 pd. pluries dd. vel gm 5—10 ad aquæ gm 120 et syrupi gm 50, cochl. pd. Ad potum gm 5 cum aquæ gm 500, addito Saccharo. Cum carbonatibus, ut ferveat mixtura, aquâ additâ; ejus p. 10 ad saturandum requirunt Bicarbonatis natrici p. 11,2 vel Bicarb. kal. p. 13,3. Cave oxida, sulphureta, sales

plumbi, tartratem kalicum et, nisi acidum saturare in animo est, etiam carbonates. *Pulvis effervescens, Pulv. efferv. compositus, Pulv. Magnesiae tartaricus.*

Acidum Vitrioli, vide Ac. sulphur. conc. crud.

Aether. Aether sulphuricus vel vitriolatus. **Æter.** P. sp. ne excedat 0,725. Vis excitans, carminativa, ana-leptica, antispasmodica, anodyna, narcotica; externe evapo-rando refrigerans, vel, evaporatione impeditâ, anodyna, ru-befaciens; inhalatione anæsthesiam efficiens. (Gastralgia, colica, flatulentia, vomitus, hysteria, asthma, asphyxia, syn-cope, typhus, cholera, tetanus, cet.; congestiones et inflam-mationes, algiae, paralysis). Gtt 15—30 vel magis (si ne-cesse est cochl. minus), dosi sæpe repetitâ, cum aqua vel saccharo sumendæ. Gm 1 = gtt 50—60. Mixturis vel infusis aut decoctis refrigeratis adduntur p. 2 ad p. 100. In enemate gm 2—4. Odoramentum excitans. *Aether spi-rituosus, Aether spir. camphoratus, Solutio Chloreti ferrici spir. ætherica.*

Aether aceticus. **Ättifeter.** P. sp. 0,900—0,904. Vis et usus (haud externus) fere præcedentis; odore præstantior. Gtt 20—30 vel magis pd.; gm 4—7 dd. in decoctis, infusis vel mixturis. Gm 1 = gtt 40—50. *Sol. Subac. ferr. spir.-ætherica.*

Aether nitrosus spirituosus. **Æprithaltig salpeterjyrlig æter.** P. sp. circa 0,84. Vis excitans ut præ-cedentium, diuretica, digestiva? Gtt 20—50 vel magis pd. vel gm 4—7 in mixturis carminativis vel amaris dd.; in diureticis 7—15 dd. Cum aliis remediis mixtus cito destruitur.

Aether spirituosus. Liquor anodynus Hoff-

manni. *Hoffmanns droppar.* (Aetheris p. 1, Spir. conc. p. 5). P. sp. 0,806—0,810. Vis Aetheris, sed debilior. Usus internus quodammodo præcedentium. Gtt 30—60 pd. in asphyxia cochl. minus. In mixturis vel infusis gm 4—7 ad gm 100. Gm 1 = gtt 40—45. *Aether spir. camphoratus, Sol. Chlor. ferr. spir.-ætherea, Tinct. Succini, Tinct. Succ. aromatica, Tinct. Valerianæ.*

Aether spirituosus camphoratus. Solutio Camphoræ spir.-ætherea, Liquor nervinus Bangii. **Bangs nerdroppar.** (Camphoræ p. 1, Aeth. spir. p. 6). Vis excitans, diaphoretica, antispasmodica. (Febris typhosa, hysteria, cholera, cet.). Gtt 20—30 pd.

Aetheroleum Ani'si. Anisölja. Vis carminativa, expectorans. (Dyspepsia, colica flatulenta, affectiones catarrhales). Gtt 1—5 pd. in elæosaccharo. *Spiritus ammoniacatus anisatus, Tinct. theb. benzoica.*

Aetheroleum Ca'jeput. Oleum Cajeput. *Kajeputölja.* Vis excitans, antispasmodica, diaphoretica; externe irritans, antiparalytica. (Gastralgia, colica, affectiones rheumaticæ; paralysis localis, morbi spasmodici, rheumatologia, odontalgia). Gtt 1—3 pd. 3—4 dd. in elæosaccharo vel cum tincturis. Externe in embrocationibus, linimentis, odontalgicis.

Aetheroleum Carvi. Kumminölja. Vis digestiva, carminativa. (Dyspepsia, flatulentia, colica). Gtt 1—3 pd. Corrigena drasticorum. Externe in linimentis. *Pilulæ Guttae aloëticæ.*

Aetheroleum Caryophylli. Nejlstölja. Vis carminativa, sialologa, acris. Interne raro, nisi corrigena amarorum et drasticorum. Externe cum Spiritu vel Oleo

pingui ad infricationes; merum etiam adversus odontalgiam et paralytin linguæ. *Ungu. Myristicæ comp., Tinct. Succini arom., Acetum aromaticum.*

Aetheroleum Cassiæ. Oleum Cassiæ. *Řawenlöta.* Vis carminativa, odorifera. Gtt 1—2 cum saccharo. Corrigens amarorum. In odoris. In odoris.

Aetheroleum Cedro. Oleum de Cedro. *Cedroölta.* Vis excitans, odorifera.

Aetheroleum Foeniculi. *Řenfälöta.* Vis carminativa, expectorans, galactophora? (Flatulentia, cet. præsertim infantum). Gtt 1—5 pd. Ut corrigens formâ *Elæosacchari* sæpe adhibitum. *Pulvis Magnesiæ cum Rheo.*

Aetheroleum Juniperi. *Řebärolta.* Vis carminativa, diuretica, diaphoretica, membranas mucosas afficiens. (Morbi hydropici asthenici, affectiones catarrhales et blennorrhœicæ, præsertim vesicæ). Gtt 2—5 pd. in elæosaccharo, emulsione, pilulis vel solutione spirituosa (Genever). (P. 1 cum Aeth. nitr. spir. et Tinct. Dig. ana p. 5; gtt 20—50 pd. 4 dd. diureticum). Externe ad infricandum et fumigandum.

Aetheroleum Lavandulæ. *Řawenlöta.* Vis carminativa, excitans; externe irritans, odorifera. *Tinct. Succini arom., Ungu. Myristicæ comp.*

Aetheroleum Ma'cidis. Oleum Macidis. *Řustblömolta.* Vis excitans, carminativa. Gtt 1—2 pd. ut corrigens. *Tinct. Succini arom.*

Aetheroleum Menthæ piperitæ. *Řepparmyntöta.* Vis digestiva, carminativa, analeptica, antispasmodica. (Affectiones dyspepticæ, flatulentia, colica, cho-

lera). Gtt 1—3 pd. in elæosaccharo vel solutione spiri-
tuosa. *Trochisci Menth. pip.*

Aetheroleum Rosmarini. Oleum Anthos.
Roſmarinolſja. Vis carminativa; externe irritans, antipſo-
rica. (Tumores frigidi, affectiones rheumaticæ et paralyticæ,
scabies). Usus præsertim externus, in linimentis vel un-
guentis. *Linimentum Opodeldoc, Lin. Saponis cam-
phoratum.*

*♀ **Aetheroleum Sabinæ.** Sâſwensomolſja.
Vis excitans, emmenagoga, abortiva; externe irritans. (Ame-
norrhœa ex atonia). Gtt $\frac{1}{2}$ —1—3 pd. in elæosaccharo
vel pilulis. Externe Spiritu solutum.

Aetheroleum Sina'pis. Senapofſja. Vis ex-
terne irritans, rubefaciens, vesicans. In gargarismate gtt 1
ad gm 50—50, ad infricationem antiparalyticam gtt 1 ad
gm 20—50, ad rubefaciendum gtt 5 ad Olei gm 4 vel p.
1 ad Spiritus p. 50—60. Cave acida, sales metallicos,
ammoniacalia. *Spiritus Sinapis.*

Aetheroleum Terebinthinæ crudum.
Oleum Terebinthinæ. Nâ terpeninolſja. Usus externus.
Vide sequens. *Aetherol. Tereb. depuratum, Ungu.
Lauri terebinthinatum.*

**Aetheroleum Terebinthinæ depura-
tum.** Renad terpeninolſja. Vis excitans, diuretica, dia-
phoretica, membranas mucosas petens, motum peristalticum
augens, antiparasitica, anthelminthica, cathartica, majori dosi
irritans, venenosa; externe irritans, rubefaciens, diuretica.
(Hydrops ex atonia renum, affectiones catarrhales et blen-
norrhœicæ præsertim pulmonum et vesicæ, ischuria, incon-
tinentia, arthritis atonica, rheumatismus chronicus, lumbago,

ischias, polycholia?, calculi renales?, obstipatio, helminthiasis, hæmaturia, metrorrhagia?, febris puerperalis?; paresis, anæsthesia, neuralgiæ, colica, cet.). Gtt 5—40 (cgm 20 — gm 4 $\frac{1}{2}$) pd. 4—5 dd.; dosis cathartica vel anthelminthica gm 4—7—15; in capsulis inclusum vel cum Linctu oleoso; in emulsione (gm 2—10—15, Gi arab. gm 7 vel Vit. ovi N:o 1, Aquæ arom. ad emulsionem gm 120, Syrupi gm 30, cochl. pd.), electuario (p. 1, Mellis p. 2, Rad. Glyc. p. 1, Ph. Brit.), solutione ætherea (p. 1 cum Atheris p. 2—3, gm 2—5 dd. Durand). Externè ad embrocationes vel fomenta, minus magisve calida, merum; in linimentis (cum Spir. Junip. ana p. vel cum Ac. acet. et Ol. Camph. ana p. vel p. 3 cum Spir. camph. p. 2 et Sol. Ammon. p. 1), in unguento p. 1 ad Axungiæ p. 3—4; in enemate gm 5—15 pd. in emulsione cum Vit. ov. N:o 1 ad gm 150. *Linimentum Tereb. acetatum*, *Oleum sulphurato-terebinthinatum*.

Aetheroleum Thymi. Тимьянолѣя. Vis externe irritans. Usus externus. *Linimentum Opodeldoc.*

* **Aetheroleum Valerianæ.** Ванделрот-олѣя. Vis et usus, vide Rad. Valerianæ. Gtt 1—4 pd. in elæosaccharo vel pilulis.

Agaricus chirurgorum. Жүсөкө. Vis mechanico modo hæmostatica.

Aloë. Aloe lucida capensis. Vis digestiva, cholagoga, vasa pelvis petens, purgans, purgando derivans. (Dyspepsia, obstipatio habitualis, morbi hepatis varii, icterus, hydrops, retentio vel suppressio hæmorrhoidis vel mensium, hypochondria). Dos. refr. cgm 3—5 pd. 2—3 dd.; leniter purgans cgm 10—30, drastica cgm 30—60; in pilulis

cum mucilagine, bile, sapone vel extracto amaro. *Extractum Aloës, Pilulæ A. crocata, Pil. Guttae aloëtica, Tinct. A. crocata, Extr. Colocynth. comp., Tinct. Benzoës comp.*

Althææ radix, vide Rad. Alth.

Alumen crudum, vide Sulph. alumiunico-kalicum.

Alumen ustum, vide Sulph. alum. kalic. ustum.

Ammoniacum carbonicum, vide Super-carbon. ammonicum.

Ammoniacum causticum, vide Solut. Ammoniaci.

Amygdalæ amaræ, vide Semina Amygdali amara.

Amygdalæ dulces, vide Semina Amygdali dulcia.

⚞ **Amygdali'num.** Amygdalin. Ad acidum hydrocyanatum faciendum, in quo 18 Amygdalini partes cum sufficiente Emulsionis amygdalinæ copia partem 1 acidi hydrocyanati anhydri tradunt. *Emulsio hydrocyanata.*

A'mylum Arrow. Arrow-root. Arrowstärkelse. Vis demulcens, nutriens. (Diarrhœa, dysenteria, phthisis). Gm 5 cum aqua trituratione adduntur lactis vel aquæ bullientis gm 200—250, quibus deinde addi possunt saccharum, cinnamomum, vinum ad saporem. Amylo tritici sapore forsân, non vi præstantius.

A'mylum Tritici. Swetstärkelse. Vis demulcens, exsiccans. Interne raro nisi ut constituens pulverum vel antidotum (Iodi). Externe præsertim in enemate (diarrhœa, dysenteria, colitis): cochl. min. 1—2, post trituratione.

nem cum aquæ parva copia, aquæ ferventis vasc. $\frac{1}{2}$ —4 adduntur. Pulvis adpersorius (eczema, intertrigo, herpes). Cave sales metallicos, spirituosa, tannica. *Enema Opii.*

Angelicæ radix, vide Rad. Angel.

Anisi semina, vide Fructus Anisi.

Anisum stellatum, vide Fructus Anisi stell.

Antimonium crudum, vide Sulphuret. stib. crudum.

Aqua Acidi carbonici, vide Solut. Ac. carb.

Aqua Amygdalarum amararum concentrata. Koncentreradt bittermandelwatten. Ejus gm 10 continent acidi hydrocyanati anhydri mgm 15—14, id quod acidi p. 1 in p. 745—770 respondet. Vis sedativa, venenosa. (Gastrodynia, ulcera vel cancer ventriculi, enteralgia, emesis, tussis; carcinoma, prurigo, eczema, ophthalmiæ). Gm $\frac{1}{2}$ —5! (gtt 10—15—40) < (caute) gtt 60 pd. 5—4 dd. vel sola vel cum aqua aut syrupo diluitor facta (p. 1 cum p. 4—5, cochl. min.). Loco Aquæ Laurocerasi (quæ debilior est) ne adhibeatur. Externe in lotione, collyrio, clysmate (gm 1—2). Cave sales et materias ple-rasque; cum extractis tamen detur.

Aqua Amygdalarum amararum diluta. Utspädt bittermandelwatten. Saporem corrigens mixturis vel solutionibus additur; p. 1 ad p. 4—5.

Aqua Aurantii. Pomeransblomwatten. Corrigens gratum, quod mixturis & cosmeticis sæpe additur; p. 1 ad p. 10—20.

Aqua Calcis, vide Solut. Hydrat. calc.

Aqua Carvi. Rumminwatten. Excipiens et cor-

rigens amarorum et salium purgantium, vel sola vel cum Aquæ ana p. diluta.

* **Aqua Chamomillæ.** Kamomillwatten. Vehiculum mixturarum antispasmodicarum.

Aqua Chlori, vide Solut. Chlori.

Aqua Cinnamo'ni spirituosa. Aqua Cinnamomi. Kanetwatten. Vis analeptica, digestiva, carminativa; gm 5—15 pd. Corrigenz amarorum in mixturis p. 1--2 ad p. 4.

Aqua Creosoti, vide Solut. Ac. phenyl.

Aqua destillata. Destilliradt watten. Ad infusa, solutiones, emulsiones, mixturas, cet. Usus præterea chemicus (gm 1 = gtt 10—15).

Aqua Foeniculi. Fentälswatten. Vis carminativa, expectorans. Infantibus cochl. min. $\frac{1}{2}$ —1 pd. Additur mixturis carminativis et expectorantibus p. 1—2 ad p. 4. Externe in collyriis.

Aqua fortis, vide Acid. nitr. crudum.

Aqua Menthæ crispæ. Krusmynthwatten. Corrigenz p. 1—2 ad p. 4.

Aqua Menthæ piperitæ. Pepparmynthwatten. Vis digestiva, carminativa. Cochl. min. — cochl. maj. pd. Corrigenz digestivorum, tonicorum et solventium p. 1—2 ad p. 4.

* **Aqua Petroseli'ni.** Persiljwatten. Vehiculum vel adjuvans in mixturis diureticis.

Aqua picea, vide Infus. Pyrolei Pini.

Aqua Rosæ. Rosenwatten. Usus præsertim externus in collyriis et cosmeticis.

* **Aqua Sambuci.** Fläderwatten. Constituens solutionum diaphoreticarum, vel sola vel cum aquæ ana p.

Aqua Subacetatis plumbici, vide Solut. Subac. plumb. dil.

Aqua Supercarbonatis natrici, vide Solut. Supercarb. natr.

Ari radix, vide Rhizoma Ari.

Arnice flores, vide Flores Arn.

Arnice radix, vide Rad. Arn.

Arrow root, vide Amylum Arrow.

Arsenicum album, vide Acidum arsenicosum.

Artemisie radix, vide Rad. Art.

Asa foetida, vide Gummi-resin. Asa foet.

Aurantii Cortex, vide Cort. Fructuum Aur.

Aurantii fructus immaturi, vide Fructus Aur. immat.

Axungia benzoata. Ranciditate sero afficitur. Constituens unguentorum. *Ceratum album et rubrum.*

Axungia curata. Stiradt ister. Constituens unguentorum. *Axungia benzoata.*

Balsamum aromaticum, vide Unguent. Myrist. comp.

Balsamum Copaivæ. Copaiwabalsam. Vis diuretica, membranas mucosas petens. (Affectiones blemorrhoeicæ viarum urinogenitalium, præsertim gonorrhœa). Gtt 20—40 < pd. 3—4 dd. vel cum saccharo pulverato vel in capsulis gelatinæ (N:o 1 continet egm 60; N:o 8—10 dd.); in pilulis (gm 10, Ceræ albæ rasæ gm 5, Fruct. Cubeb. gm 15; m. f. Pil. 120; N:o 6 pd. 4 dd.); in emulsione (gm 15, Gi arab. gm 8, Aquæ M.

pip. ad emuls. gm 120, Syr. Zing. gm 50; cochl. maj. h. 1.—2.).

Ba'Isanum peruvianum. Perubalsam. Vis præcedentis; externe detergens, adstringens, antiparasitica. Interne raro (blennorrhœæ) gtt 10—50 pd. in pilulis vel emulsione. Externe (tumores atonici, ulcera torpida, papillæ ulcerosæ, gangræna, scabies) vel merum vel in unguentis, solutione spirituosa aut emulsione (gm 1, Gi arab. gm 2, Ol. Amygd. gm 4, Aquæ Ros. gm 15; = emulsio papillæ). Ad infractionem contra scabiem gm 12—15 (Burchardt).

Ba'Isanum Styrax liquidus. Styrax liquidus. Vis præcedentis. Interne (expectorans) in pilulis; externe in unguentis. Contra scabiem p. 1 cum Ol. Oliv. p. 2. *Pilula Styracis thebaica.*

Balsamum Sulphuris terebinthina-
tum, vide Oleum sulph. tereb.

Ba'Isanum Terebinthina communis. Terebinthina communis. *Terpentin.* Vis diuretica, membranas mucosus petens; externe irritans. Usus externus in unguentis & emplastris. *Ungu. Tereb. resinosum.*

Ba'Isanum Terebinthina veneta. Terebinthina veneta. *Benedicti terpentin.* Vis et Usus, vide Aetherol. Tereb. depur. Cgm 40 — gm 1½ pd. in pilulis (gm 20, Hydratocarb. magnes. gm 15; fiunt pil. 100 Ph. Gall.). Externe in clysmate (emulsio) vel in unguento (cum Axungia vel vit. ov.) Balsamum Locatelli = p. 24, Ol. Oliv. p. 24, Cer. flav. p. 16, Rad. Alkan. p. 4, Bals. peruv. p. 1.

Ba'Isanum tolutanum. Tolubalsam. Vis

expectorans, balsamica; externe detergens, irritans, odori-
fera. (Catarrhus chronicus). Gm 50 — gm $1\frac{1}{2}$ in pi-
lulis vel emulsione. Externe in unguentis. *Tinctura Tolut.*
(Syrupus = p. 10, Aquæ p. 100, Sacch. p. 180).

Belladonnæ folia, vide Folia Bellad.

Belladonnæ radix, vide Rad. Bellad.

Benzoë, vide Resinam Benzoë.

Bibo'ras natricus. Borax. **Æwâfallt borfy-
radt natron**. Vis antacida, diuretica, lithontriptica, emme-
nagoga?, ecbolica?; externe detergens, cosmetica. (Hydrops,
lithiasis acida, amenorrhœa?, atonia uteri in partu?; aphtæ,
maculæ corneæ, pruritus, hepatizon, cet.) Gm 50—50—
100 pd. 2—5 dd. vel sæpius in pulvere vel solutione. Ex-
terne in linctu, in gargarismate vel in collyrio p. 2—5 ad p.
100, in solutione cosmetica p. 4—5 ad p. 100 Aquæ Aur.
vel Rosæ. Cave acida et sales plerosque; etiam Gi arab.,
Amylum, Salep, quorum loco Muc. Cydon. adhibenda est.
Linctus Biboratis natrici.

Bica'rbonas kalicus. **Æwâfallt folsfyradt kali**.
Vis antacida, diuretica, lithontriptica. (Pyrosis, arthritis, lithia-
sis acida). Gm $\frac{1}{2}$ —1 pd. in pulvere vel solutione. Cum
acidis, ut ferveat mistio; poscunt p. 10 ad saturationem
Ac. tart. p. 7,5 vel Ac. citr. p. 6,7. Cave acida et sales
acidos, nisi eadem saturare in animo est; ceterum Aqu.
Calcis, sales metallicos et terreos.

Bica'rbonas natricus. **Æwâfallt folsfyradt
natron**. Vis antacida, digestiva, diuretica, lithontriptica.
(Cardialgia, pyrosis, vomitus, catarrhus ventriculi, intestino-
rum, vesicæ et bronchialis, arthritis, lithiasis, diabetes mel-
litus). Gm $\frac{1}{2}$ —1—2 pd. in pulvere vel solutione (gm

5—10, Aqu. Carvi vel Menth. pip. gm 150, Syr. gm 20, cochl. pd.). In mixturis vel pulv. aërophoris p. 10 ad plenam saturationem requirunt p. 8 Ac. citrici vel p. 9 Ac. tartarici. Quæ evitandæ sunt immistiones, vide præcedentem. *Pulvis effervescens*, *Pulv. efferv. comp.*, *Solutio Supercarb. natr.*, *Trochisci Bicarb. natrici*. — (Ems, Bilin, Vichy.)

Bilis bovi'na depurata. *Renad orgassa.*

Vis antacida, digestiva, motum peristalticum augens. (Dyspepsia atonica, oligocholia, atrophia infantum). Cgm 30—100 pd. 2—3 dd. optime in pilulis cum sapone, Rad. Rhei, cet. (gm 5, Rad. Rhei gm 5, fiunt pil. 100; 1 = cgm 5); infantibus in solutione cum Aqu. Cinn. et Syr. Rhei. Usus externus in unguento (cum Axungia, Allio, Pyrol. Pini, cet.) obsoletus. Cave acida et sales.

Bismuthum. *Wismut.* Usus chemicus in *Subnitrate bismuthico* preparando.

Bitartas kalicus. *Wäsaftt winßradt Kali.*

Vis refrigerans, antibiliosa, diuretica, laxans. (Affectiones febriles, congestiones, polycholia, obstructio viscerum, plethora, hæmorrhoidis, hydrops). Dosis refrigerans gm $\frac{1}{2}$ —2 pd. in pulvere, electuario vel solutione cum aqua multa et saccharo; dosis aperiens gm 5—10 pd. vel gm 10—20 dd. (non raro cum Senna, Rheo, Sulphure); dosis diuretica 4—8 dd. (cum Biborate natrico). (Gm 30, Elæosacch. Citri gm 10, cochl. min.; vel gm 30, Flav. Aur. gm 2, Rad. Rhei gm 8, Sacch. gm 60, cochl. min.; vel gm 15, Bibor. natr. gm 8, Elæosacch. Cassiæ gm 2, Sacch. gm 15; cochl. min.; vel gm 30, Elect. Sennæ gm 60, Syrupi qu. s., cochl. min.) Serum lactis tartar. = gm 5—8 ad

lactis ferventis gm 500 (20 poll. cub.). Cave alkalia, acida, carbonates. *Pulvis Scillæ boraxatus.*

Bitartras kalicus depuratus. Tartarus depuratus, Cremor Tartari. Etsi tartrate calcico impurus, tamen usui interno inservire potest, prioris loco. Usus præterea externus in dentifriciis. *Pulvis Tartari comp., Bitartras kalicus.*

Borax, vide Bibor. natr.

Brometum kalicum. Bromkalium. Vis excitationem sexualem sedans, anæsthesiam membran. mucosarum (præsertim conjunctivæ et pharyngis) efficiens, antispasmodica, hypnotica, narcotica. (Chorda, priapismus, pollutiones, nymphomania, epilepsia, agrypnia). Cgm 50 — gm 2 pd. 2—3 dd. in pulvere, pilulis (gm 5, Extr. Gent. gm 2¹/₂, Pulv. Rad. Gent. qu. s.; fiunt pil. N:o 100) vel solutione (gm 5—10—20, Aqu. dest. gm 120, Aqu. Aur gm 15, Syr. Zing. gm 15; cochl. maj. pd.) Cave acida, Solut. Chlori, metallica.

Bucco folia, vide Folia Bucco.

Bulbus Allii. Allii bulbus. *Switlöf.* Vis carninativa, diuretica, expectorans, anthelminthica; externe irritans. (Catarrhus, helminthiasis, hydrops, scorbutus). Succus expressus, cochl. min. 2—4 pd. cum Saccharo; p. 1 ad lactis ferv. p. 10, cochl. maj. 2 pd. Externe in cataplasmate, enemate (infusum e gm 5—10), cet. *Syrupus Allii.*

Bulbus Scillæ. Radix Scillæ. *Σjölöf.* Vis diuretica, expectorans, emetica, majori dosi purgans, venenosa. (Morbi hydropici atonici, catarrhus et emphysema pulmonum, pertussis). Cgm 5—15—20 pd. 2—4 dd. (infanti-

bus egm 1—3 pd.) in pulvere, pilulis vel infuso aquoso aut vinoso vel in aliis ejus præparationibus. Ut emeticum vix solus usurpatur. *Acetum Scillæ, Oxymel Sc., Pulvis Sc. boracatus, Syrupus scilliticus, Tinct. Sc. composita.*

Cacao, vide Semina Cacao.

Calamus, vide Rhizoma Calami.

Calx chlorata. Hypochloris calcicus. *Storckalt.* Contineat minimum 10 pc. chlorigenicis. Vis fœtorem et putredinem tollens, desinfiens, antiseptica. Usus internus rarus, egm 10—50 pd. in solutione; externus (affectiones topicæ malignæ et gangrænosæ) in linctu, gargarismate, lotionem, fomento. Ad vapores hypochlorosos extricandos maxime aptum est præparatum, quum stratum ejus tenuem aëris accessui exponitur vel cum acido quodam debili (aceto) miscetur; cum acido hydrochlorato mixtum gas chlorigenicum extricatur. Ubi destructionem evitare velis, cave acida et sales acidos; ceterum sales metallicos, lucis et aëris accessum, calorem. *Linctus Calcis chloratæ, Liquor C. chlor.*

Calx viva, vide Oxidum calcis.

Ca'mphora. Camphora depurata. *Stamfer.* Vis systema nervosum et circulationis excitans, (systema urinogenit. deprimens?), diaphoretica, antiseptica, narcotica, toxica; externe irritans, derivatoria, resolvens, anodyna. (Asthenia et dissolutio sanguinis in febre typhosa vel morbis inflammatoriis (pneumonia), exanthemata retrogressa vel maligna, cholera, arthritis metastatica, mania? satyriasis? stranguria?, narcotismus ex opio, belladonna, spiritu; affectiones rheumaticæ, tumores frigidi vel œdematosi, ulcera gangrænosa,

paralysis, anæsthesia, contusiones, sugillationes, cet.). Cgm 3—10—20 pd. 2—4 dd. vel etiam omni hora vel horis alternis (sæpe una cum Sulphate chinico, Opio, Moscho vel Aconito) in pulvere cum Pulv. gummoso ad ch. cer. vel in solutione spir. ætherea; optime in emulsione, quum datur conquassanda (cgm 30—50—100, vel Olei camphorati gm 5—5—10, Gi arab. gm 4—10, Aqu. destill. ad emuls. gm 120, Aqu. Aur. gm 15, Syr. Alth. gm 15; cochl. pd. — vel cgm 30—100, Gi arab. et Sacchari ana gm 8, Aquæ ad emuls. gm 135, Aceti gm 15; cochl. pd.). Externe ad infricationes, fomenta, cataplasmata sicca, adspersionem, fumigationes, inhalationes, linimenta vel camphora pulverata, vel oleo pingui aut spiritu soluta; in enemate cgm 30—100 pd. (cum Vit. ovi et infuso Chamomillæ vel Valerianæ). *Æther spirituosus camphoratus, Emulsio Camphoræ, Linimentum ammoniacatum camphoratum, Linim. Saponis camphorat., Oleum camphorat., Spiritus camphorat.*

Canella alba, vide Cort. Can. alb.

Cannabis semina, vide Fructus Cann.

♀ **Cantha'rides**. *Spansta flugor*. Vis diuretica, emmenagoga, aphrodisiaca, acris, deleteria; externe irritans, rubefaciens, vesicatoria, derivatoria. (Affectiones paralyticae vel torpor organorum urinogenit.; ulcera indolentia, exanthemata chronica et ubi, in morbis variis, vel alteratio nervosa vel irritatio cutis vel evocatio seri quæeruntur). Cgm 4—5 pd. 2—5 dd. in pulvere vel pilulis rarius, vix in emulsione vel solutione oleosa; optime tinctura. Externe emplastra vel unguentum. *Emplastrum Cantharidum*

colatum, *Empl. C. cum Euphorbio*, *Tinctura C.*,
Unguentum C.

Caragheen. Lichen Caragheen. *Perlmoſſa*. Vis emolliens, involvens, nutriens? (Affectiones inflamm. laryngis et tracheæ, dysenteria, diarrhœa, morbi consumptionis?). In decocto (aquoso aut lacteo, p. 1 ad p. 100) vel in *Gelatina Caragheen*.

Carbo Ligni præparatus. Loco Carbonis veget. præp. *Trädfol.* Vis gases et fœtorem absorbens, desiniciens. (Tympanitis, dysenteria; ulcera ichorosa, gangræna humida, halitus graveolens, cet.). Interne raro gm $\frac{1}{2}$ —2 pd. in pulvere vel electuario; externe in cataplasmate, pulveribus hæmostaticis, desinicientibus, dentificiis (ineptis!). Cave sales metallicos, bases vegetabiles, materias colorantes.

Ca'rbonas calcicus cretaceus. Creta alba. *Srita.* Vel in frustis vel præparatus. Vis antacida, exsiccans, leviter adstringens. Usus præcipue externus (erysipelas, combustiones, exanthemata humida); usui interno melius inservit præparatum sequens, nisi in beneficio ex acida orto. *Hydrargyrum c. Creta.*

Ca'rbonas calcicus præcipitatus. *Fällb*
folhydr kalf. Vis antacida, leviter adstringens, ossificationem promovens? (Aciditas gastrica et intestinalis, diarrhœa, lithiasis acida, scrophulosis?, rachitis). Gm $\frac{1}{2}$ —2 pd. in pulvere cum Rheo vel aromatis (P. Cretæ aromat. Ph. Brit. = p. 22, Sacch. p. 50, Sem. Card. p. 2, Flor. Caryoph. p. 3, Stigm. Croci p. 6, Sem. Myrist. p. 6, Cort. Cinn. p. 8) vel in *Emulsione Carb. calc.* Externe in pulv. dentificio p. 8 cum Sap. hisp. pulv. p. 1 et Aetherol. Caryoph. gtt. Cave acida, sales acidos, metallicos et ammonicos.

Ca'rbonas kalicus. Carb. kal. purus. *Skölypradt kali.* Vis antacida, secretiones renum et intestinorum promovens, lithonriptica, sanguinis fluiditatem augens; externe purificans, irritans. (Aciditas primarum viarum, affectiones hydropica, lithiasis acida, arthritis, pleuritis, croup, catarrhus). Cgm 10—50 < gm 1 pd. 2—4 dd. vix in pulvere, optime in solutione satis diluta vel mucilaginosâ (cum cerevisia, potu coffeaceo, Aqua Selterana). Cave acida, sales acidos et terreos. *Solutio Carb. kalici.* Usui externo (non ophthalmico) inservit Carb. kal. depuratus.

Ca'rbonas kalicus crudus. Potassa calci nata. *Pottasfa.* Usus externus in balneo (gm 200—500) et in pediluvio (gm 50—100.)

Ca'rbonas kalicus depuratus. *Menadt skölypradt kali.* Usus præsertim externus in lotione vel fomento p. 1—3 ad p. 50, unguento p. 1—2 ad p. 10, in clysmate vel injectione p. 1—4 ad p. 500.

* **Ca'rbonas lithicus.** *Skölypradt lithion.* Vis antacida, lithonriptica. (Dispositio arthritica, lithiasis acida). Cgm 30—50 pd. in pulvere vel solutione, ope acidi citrici vel carbonici effecta, (cgm 60 — gm 1—2 ad gm 500 aquæ, acido carbonico saturandæ). Externe injectio solutionis aquosæ tepidæ.

Ca'rbonas natricus. *Skölypradt natron.* Vis et usus eadem fere ac Carbonatis kalici. Effectus mitior. Gm $\frac{1}{2}$ —1 pd.; præstat Bicarbonas. Usus præterea chemicus. Externo usui inservit sequens.

Ca'rbonas natricus depuratus. Soda depurata. *Kristalliserad söda.* Usus externus dosi Carb. kalici dep. duplo majore; ceterum chemicus.

Berlin, Comment. 1869.

- Cardamomum minus**, vide Semina Card.
- Cardui benedicti folia**, vide Folia Card. ben.
- Carvi semina**, vide Fructus Carvi.
- Caryophylli**, vide Flores Caryoph.
- Cascarillæ cortex**, vide Cort. Casc.
- Castoreum canadense**. Kanadisch bäfwer-
gäff. Vis antispasmodica, sedativa, antihysterica. (Enter-
algia, colica, globus, singultus, dolores uterini, menstruatio
difficilis). Cgm 10—30 vel plus pd. in pulvere (cum Sac-
charo ad chart. cer.) vel pilulis (cum gi resinis fœtidis).
Usus externus superfluus. *Pilule fœtidæ succinatæ*,
Tinct. Castorei, *Tinct. C. thebaica*.
- Cataplasma sinapium**. Catapl. sinap. for-
tius. *Zenapödeg*. (Sem. Sin. nigr. pulv., Aqu. qu. s.).
Vis rubefaciens, derivans.
- Cera alba**. *Switt wax*. Vis demulcens, emol-
liens. *Ceratum album et rubrum*, *Unguent. Cetacei*.
- Cera flava**. *Gult wax*. Vis demulcens, emol-
liens, defendens. Interne gm $\frac{1}{2}$ —1 pd. in emulsione. Ex-
terne in emplastris et unguentis. *Ceratum flavum*, *Emul-
sio Cerae*.
- Ceratum album**. *Switt cerat*. (Cerae alb. p.
1, Cetacei p. 1, Axung. benz. p. 3). Vis emolliens, de-
fendens.
- Ceratum flavum**. *Gult cerat*. (Cerae flav. p.
1, Ol. Oliv. p. 2).
- * **Ceratum rubrum**. *Rödt cerat*. (Ceratum
alb., Radice Alkannæ tinctum).
- Ceratum Sabinæ**, vide Ungu. Sab.
- Cerefolii hispanici herba**, vide Herb. Ceref.

Cerussa alba, vide Hydratocarb. plumb.

Cetaceum. *Swalraf*. Vis demulcens, emolliens. (Diarrhœa, dysenteria, affectiones catarrhales). Interne raro, in emulsione cum vit. ov. et aqua, gm $\frac{1}{2}$ —1 pd.; externe in ceratis et unguentis.

Chamomillæ nostratis flores, vide Flores Chamom.

Charta ad fonticulos. *Fontanellpapper*. (Acet. cupr. p. 5, Bals. Tereb. com. p. 20, Sevi cur. p. 40, Cerae fl. p. 60, Res. Pini fl. p. 120). Vis irritans.

* **Charta nitrata**. *Salpeterpapper*. Vapores e charta combusta nati inbalantur contra affectiones asthmaticas.

Chinæ radix, vide Rhizoma Chinæ.

* **Chinina**. *Chinin*. Ad *Citratem ferrico-chinicum* parandum.

* **Chinoidina**. *Chinoidin*. Vis et usus propmodum Sulphatis chinici, cujus loco detur dosi duplici vel triplici. In pilulis vel *Tinctura Chinoidina*.

Chloras kaliæus. *Klorstyradt kali*. Vis membranam mucosam pharyngis et ventriculi movens, digestiva, fungos et mucorem necans). (Catarrhus ventriculi chronicus, stomatitis ulcerosa et mercurialis, aphtæ, diphtheritis). Cgm 20—50 vel plus pd. 4—6 dd. optime in solutione (gm 2—5, Aqu. dest. gm 120, Syr. Sacch. gm 30; cochl.); externe in collutorio vel gargarismate p. 5—5 ad Aquæ p. 100; in linctu p. 1 ad Mellis et Aquæ ana p. 10. Cave acida fortiora, sales acidos; sulphur, sulphuretum stibicum vel materiæ organicæ cum sale sicco ne conterantur.

* **Chloras natricus.** *Klorstyradt natron.* Vis et usus præcedentis. Datur eâdem dosi, semper in solutione.

☿ **Chloreto-amidetum hydrargyricum.** Loco Mercurii præcipitati albi. *Qwiefßilwerflorid-amidid.* *Switt præcipitat.* Vis alterans, toxica; externe irritans, alterans, pustulans. (Morbi oculorum varii, impetigo, linea, eczema, syphilides papulosæ). Usus internus nullus; externus in pulvere adpersorio p. 1 ad p. 4 Amyli vel Sacchari; in unguento (recens parando nec diu servando) p. 1 ad p. 9 Axung. benz. vel Ungu. Glycerini, ophthalmico p. 5—10 ad p. 100, pustulante p. 1 ad p. 4—5. Cave alkalia, acida, sales plurimos.

Chloretum ammonicum. Sal ammoniacum depuratum. *Klorammonium, Salmiak.* Vis membranas mucosas petens, mucum solvens, expectorans, leviter diaphoretica; externe refrigerans, discutiens. (Status mucosus et catarrhus intestinalis vel bronchiorum, obstructiones viscerum, indurationes?, hypertrophie glandularum?; tumores, sugillationes). Cgm 30—50 — gm 1 pd. 4—6 dd. optime in solutione aut mixtura cum Extr. Glycyrrh. saporem ingratum corrigente et Aqua dest. vel aromatica, Inf. Enulæ aut Dec. Senegæ (gm 3—5, Extr. Glyc. gm 10, Aquæ gm 150 vel Aquæ dest. gm 80 et Aquæ Foen. gm 70, cochl.) Externe vapores salis calefacti vel pulvis solutionis (p. 2—7 ad p. 500) valde quassatæ inhalantur; in gargarismate vel injectione p. 2—5 ad p. 100; in fomento p. 1 ad p. 10—20 (Aceti vel Aquæ; fom. frig. Schmuckeri, vide Nitr. kalicum). Cave acida fortiora, alkalia, terras, sales fere omnes (tartrates, acetates; excipe forsân Tartr. stib. kalic.) præsertim plumbi, argenti, hydrargyri, saponem.

Cochlear, in quo propinatur, aquâ statim bene mundandum est.

Chloretum ferrico-ammonicum. Ammoniumjernflorid, jernsølmiaf. (Chlor. ferric. p. 1, Chloret. ammon. p. 9). Vis tonica, roborans, mucosam petens. (Anæmia vel serophulosa vel cum affectione quadam catarrhali aut splenis juncta). Gm $\frac{1}{2}$ —1 pd. 2—3 dd. vel in pilulis cum Extracto et Pulv. Glycyrrh. (gm 4, Sulph. chin. gm 4, Extr. Aloës gm 2, Extr. Glyc. qu. s.; fiunt pil. No 100; 4—6 pd.) vel in solutione aquosa (gm 5—10, Aquæ dest. gm 120, Aqu. Cinn. spir. gm 30; cochl.) nec in pulvere. Quæ evitanda sunt, vide Chloreta ammon. et ferric.

Chloretum ferricum. Jernflorid. Vis tonica, roborans, adstringens, hæmostatica?; externe adstringens, sanguinis coagulationem efficiens, hæmostatica, styptica. (Anæmia, dyscrasie variæ, hypertrophia lienis, hæmorrhagiæ?; metrorrhagiæ, ulcera hæmorrhagica, hæmorrhagiæ recti et traumaticæ, blennorrhœa, condylomata, tumores erectiles). Cgm 10—30 < 50 pd. in solutione satis diluta, aquosa aut spirituosa. Externe solutio e p. 1 in aquæ p. 2—10 penicilli ope applicatur vel etiam ope lintei carpti, solutione imbuti et dein expressi. Injectio ad vaginam vel rectum p. 1—5 ad p. 100, ad urethram p. 1—2 ad p. 150. Cave alkalia, carbonates, phosphates, saponem, sales plumbi et argenti, albuminosa, tannica. *Chloretum ferrico-ammon.*, *Solutio Chl. ferrici spirituosa*, *Sol. Chl. ferr. spirituoso-ætherea*.

☿ **Chloretum hydrargyricum corrosivum.** Quidksilswerflorid, Quidksilswerfsublimat. Vis alterans, antisiphilitica, sialaloga, irritans, deleteria; externe

adstringens, irritans, alterans, caustica. (Lues inveterata præsertim neuralgiæ, exostoses, exanthemata (tuberculosa) originis syphiliticæ; condylomata, ulcera syphilitica, ophthalmiæ, dermatoses variæ, pruritus genitalium, ephelis, hepatisation). Mgm 2—5 < cgm 1—3! pd. 1—2 dd. post cibum, cautissime augendo ad cgm 5—7—9 dd.; optime in pilulis (cgm 5, in aquæ guttis soluta, Pulv. rad. Glyc. gm 5, Extr. Glyc. qu. s. fiunt pil. 50; N:º 2 pd. sensim augendo ad 5—6—7 cet. 2 dd. — vel Pil. Dzondii = cgm 75 in aqua sol., micæ panis, Sacch. albi ana gm 10 vel melius Boli albæ gm 20; fiunt pil. 240). Externe in solutione, additâ sæpe Chloreti ammonici ana parte; in collutorio vel injectione urethræ cgm 10—20 ad Aquæ gm 100; injectio vaginæ cgm 40—60 ad gm 100; collyrium cgm 5—10 ad gm 100 Aquæ Rosæ vel Aqu. Am. am. dilutæ; fomenta vel lotiones cgm 10—50 ad gm 100 (cgm 50, Chlor. ammon. cgm 50, Aqu. Rosæ vel Emuls. Amygd. gm 500 = cosmeticum); irritans gm 1—2 ad gm 100, causticum gm 3—4 ad gm 100 (Spiritus concentrati vel Aetheris). Cave iodeta, alkalia, sales metallicos, præsertim plumbi et argenti, materias organicas plerasque.

♀ **Chloretum hydrargyrosum præcipitatum.** Chloretum hydrargyrosum. *Ääüß quicßfüßwerflorur, fäüß kalomel.* Vis alterans, antiplastica, purgans, purgando derivans, cholagoga, sialaloga. (Inflammationes acutæ, typhus?, hyperæmia cerebri, hydrops acutus (scarlatinus), icterus, morbi hepatis chronici, exanthemata inveterata, affectiones syphiliticæ, cet.) In morbis chronicis cgm 3—5 pd. 2—3 dd.; in acutis cgm 5—5—15 quæque horâ vel horis alternis vel ternis ad effectum (sedes virides

vel salivatio): purgans (non raro cum Tub. Jalapæ) cgm 20—50 dosi 2—3 repetitâ vel cgm 50—70 semel. Datur in pulvere cum Sacch. Lactis vel Rad. Glyc. vel in pilulis cum extracto quodam (si requiritur cum Opio, Digitali, Scilla, Conio). Externe in pulvere vel unguento (p. 1 ad Ungu. Glycerini vel Axungie p. 10: ophthalmiæ, ulcera fungosa vel syphilitica). Cave, nisi decompositio Chloreti in animo est, alkalia, Solutionem Hydratis calcici, Carbonates alkalinos et terreos, saponem, sales metallicos, sulphureta, imprimis vero acida fortiora, Chloret. ammon. et natricum, Solutionem Chlori, Liqu. Acidi hypochlorosi et Liqu. Calcis chloratæ, Iodum, cibum salsum.

Obs. quod Chloretum hydrargyrosum Ph. Suec. et a Chloreto sublimatione parato et ab illo, quod ope aquæ vaporum præparatur, quoad gradum divisionis, ideoque ut videtur quoad efficaciam differt.

⚗ **Chloretum morphiæ.** Morphium hydrochloratum. *Æterwâtesyrab morfîn.* Vis Acetatis morphiæ; usus certior et præstantior (neuralgiæ, dolores, morbi spasmodici et convulsivi, tussis, morbi varii cordis, cet. vide Opium). Cgm 1—5! < 5—10 pd. si requiritur dosi 2—3 vel sæpius dd. repetitâ; vel in pulvere cum Saccharo vel in pilulis (gm 1, Sacch. lactis gm 1, (2—3!) Mellis dep. qu. s.; fiunt pil. 100 = Pilules de chlorhydrate de morphine Ph. Gall.) vel in solutione (cgm 15, Aqu. dest. gm 10; gtt 10—30 pd.; vel cgm 25, Spir. conc. gm 6, Aqu. dest. gm 21 = Liquor Morphiæ Hydrochloratis Ph. Brit.; gtt 20—60 pd.) In injectione subcutanea mgm 2—25 pd. (solutio e cgm 5—15 in Aquæ dest. gm 4; gtt 1 = mgm 1—3); in suppositoio cgm 3 pd. (cgm 30, Ax. benz. cgm

520, Cer. alb. cgm 100, Ol. Cacao cgm 450; fiunt supp. 10 æqualia Ph. Brit.) Cave sales alkalinos, metallicos (præsertim plumbi et argenti), tannica.

Chloretum zincicum. *Chlorzint, Zinkflorid.*

Vis adstringens, irritans, caustica, fœtorem tollens. (Exanthemata chronica, blennorrhœa, ulcera callosa, caries, bubo, excrescentiæ syphiliticæ, nævus, lupus, cancer). Usus tantum externus; in lotionè vel fomento p. 1—5—7 ad Aquæ p. 500; in solutione caustica p. 1 ad aquæ vel Spir. conc. p. 1—3—5; additis semper Ac. hydrochlorati guttis, ut solutio limpida fiat. In unguento p. 1 ad Axung. p. 9. Pasta caustica (Canquoin) = p. 1 ad Amyli vel Farinæ Secalis p. 1—2—3 et Aquæ qu. s. Cave alkalia eorumque sales, sulphureta, sales argenti et plumbi.

Solutio diluta (Burnett) e p. 1 ad aquæ p. 100—200, si ea cameris ægrotantium, latrinis, cet. adspergitur, vapores fœtentes tollit.

Chloroformium. *Chloroform.* P. spec. 1,492

—1,496. Vis antispasmodica, anodyna, narcotica; inhalatione anæsthesiam efficiens; externe irritans, anodyna, antispasmodica. (Asthma, vomitus, cardialgia, migræna hysterica; operationes chirurgicæ; algia, affectiones rheumaticæ, ischias, odontalgia, otalgia). Gtt 2—10—20 pd. pluries dd. vel merum cum aqua saccharata vel in solutione (p. 1, Tinct. Valer. p. 7, gtt 10—20) vel in emulsione (gtt 50—100, Syr. Aur. gm 15, Muc. Gi arab. gm 15, Aquæ Aur. vel Cham. gm 120, cochl.); ad inhalationem gm 2—5 dosi ad effectum repetitâ, cum debita cautione! Externe vel merum (telâ ceratâ vel gossypio tectum applicatur) vel etiam p. 1. cum Ol. Oliv. aut Axung. p. 4—9, vel cum Spi-

ritus ana p. In enemate gtt 20—50 ad Decocti Avenæ gm 120.

Cina levantica, vide Flores Cinæ.

Cinchonæ cortex, vide Cort. Chinæ.

Cinnabaris præparata, vide Sulphuret. hydrargyric. sublim.

Cinnamomum ceylanicum, vide Cort. Cinn. ceyl.

* **Citras ferrico-chinicus**. Citronsyrad jernoxid-chinin. Cont. 15 fere chininæ p. in 100 p. Cgm 10—50 pd. pluries dd. vel in pilulis aut pulvere vel in solutione vinosa.

Citras magneticus. Citronsyrad talf. Vis cathartica. Gm 15—50 pd. in solutione aquosa, recens paranda nec servanda, addito Syrupo quodam (gm 15—50, aquæ gm 200—500, Syr. Zing. vel Cerasi gm 15). Potio Citratis magn. effervescens = Ac. citr. gm 20, Hydratocarb. magnes. gm 10, Sacch. gm 40, Aquæ gm 500, Ætherol. Cedro gtt 4; solutis et in lagenam mox obturandam ingestis add. Bicarb. natr. gm 2½ (Ph. Austr.).

Citri cortex, vide Cort. Fructuum Citri.

Citri fructus, vide Fructus Citri.

Coccionella. Kocconell. Vis colorans, diuretica?, antispasmodica? (Affectiones hydropicæ?, pertussis?). Cgm 5—50 vel plus pd. vel in pulvere cum Bicarb. natrico vel in solutione (gm 2, Tartr. kal. gm 2, Aqu. dest. gm 120, Ac. sulph. dil. gtt 5, Syr. gm 50). Additur dentifriciis colorandis.

***Codeina**. Kodein. Vis Morphinæ haud dissimilis; datur dosi quadruplo vel quintuplo majore ad cgm 25

in pulvere, pilulis (cum Extr. Glyc. et Rad. Alth.) vel syrupo (S. Codeinæ Ph. Gall. = egm 20, Aqu. ferv. gm 34, Sacch. gm 66; cochl. = egm 3—4).

* **Coffeina.** Theina. **Kaffein.** Vis excitans?, sedativa? (Migræna). Cgm 5—30 vel plus pd. in pulvere vel pilulis.

Collodium. **Kollodium.** Vis agglutinans, defendens, comprimens. (Vulnera, excoriations, decubitus, papillæ ulcerosæ, permiones, erysipelas, orchitis, mastitis). Usus tantum externus; ope penicilli mollis applicatur.

Collodium elasticum. **Elastiskt Kollodium.** (Glycerini p. 1, Collodii p. 200). Vis fere prioris, tamen elasticitatis causâ minus comprimens.

Colchici semina, vide Semina Colch.

Colocynthis pulpa, vide Pulp. Colocynthisidum.

Colophonium, vide Resinam Colophonium.

Columbo radix, vide Rad. Columbo.

* **Confectio Cinæ.** **Zoebradt maffrö.** Vis antihelminthica (Vide Flores Cinæ). Infantibus cochl. min. pd. pluries dd.

Conii herba, vide Herbam Conii.

* **Coniina.** **Konin.** Vis anodyna, antispasmodica, organa glandulosa petens, acre narcotica. (Neuralgiæ (trigemini et vagi), prosopalgia, otalgia, photophobia, pertussis, spasmus præsertim vesicæ et uteri, indurationes vel hypertrophiciæ glandularum, carcinoma?, exanthemata chronica, affectiones dolentes syphiliticæ vel rheumaticæ). Mgm 1! < 2—3 pd. optime in solutione spirituosa (gtt 1 = mgm fere 36, Spir. conc. gtt 40; gtt 1—2 pd.); ex-

terne ad infricandum solutio spirituosa vel ætherea egm 1—2 continens; p. 1 ad Ol. Amygd. p. 120 in blepharospasmo; in clysmate egm 1—2. Cito destruitur.

Conserva Rosæ. (Pet. Rosæ centif. rec. p. 1, Sacch. p. 2). Vis leviter adstringens, aromatica. Constituens pilularum (cum Rad. Glys.) vel electuoriorum (cum Syr. vel Mellis qu. s.). *Pilula Hydrargyri.*

Coriandri semina, vide Fructus Coriandri.

Cornu Cervi ustum præparatum, vide Ossa usta præparata.

Cortex Canelle albæ. Smit kanel. Vis aromatico-tonica. *Pulvis Ari alkalinus, Tinct. Rhei amara, Vin. Rh. am.*

Cortex Cascarille. Saksfarillbarf. Vis aromatico-tonica. (Affectiones dyspepticae, diarrhoea, catarrhus chronicus intestinalis, blennorrhoeæ, chlorosis). Decoctum (p. 1 ad p. 10) cochl. pd. *Extractum Case., Tinctura C.*

Cortex Chinæ Calisayæ. Cinchonæ regia cortex. Sungskina. Vis tonica, amaro-adstringens, antiseptica, antiperiodica. (Debilitas atonica digestionis, convalescentia, chlorosis, hypersecretiones, status putridus, scorbutus, gangræna, dyscrasiae, cet.). Infusum vel melius decoctum (p. 1 ad p. 10, etiamnunc calidum colandum et hinc turbidum) cochl. 1—2 pd., additis interdum acidis (p. 5, Ac. sulph. dil. vel hydrochl. dil. vel phosph. dil. p. 1, Aquæ p. 5; post digestionem ex his paratur decoctum p. 50). Externe ad dentifricia, cataplasmata, fomenta, gargarismata. Cave sales metallicos, præsertim plumbi, ferri et Tartr. stib. kalicum, alkalia, terras, tannica, gelatinam, cet.

Tinctura Chinæ, Tinct. Chinæ composita. Cfr *Sulph. chinic.*

Cortex Cinnamomi ceylanici. *Älta fa-
nel.* Vis aromatico-tonica, carminativa, uteri contractionem
augens? (Affectiones dyspepticae, diarrhoea, metrorrhagia
passiva, atonia uteri in partu) Gm $\frac{1}{2}$ — $1\frac{1}{2}$ pd. in pul-
vere vel infuso (p. 1 ad p. 10, cochl.). Corrigena amaro-
rum præstans. Ad pilulas conspergendas (earum). Externe
in dentifriciis. *Aqua Cinnam. spir., Tinctura Cinn.*
Cfr *Aetherol. Cassiæ.*

Cortex Frangulæ. *Brakwedbarf.* Vis ca-
thartica. (Obstructio, hæmorrhoides, plethora). Decoctum
e p. 1 ad p. 8—10, cochl. pd. pluries dd. vel cochl. 2
vesperâ et mane. Adduntur sæpe Flav. Aurant. vel Fruct.
Carvi vel Sulphas natriicus. *Extractum Frangulæ.*

Cortex Fructuum Aurantii. Aurantii cor-
tex. *Pomeranzenst. Vis aromatico-tonica.* Adhibetur polis-
simum *Flavedo Aur.*

Cortex Fructuum Citri. Citri cortex. *Ci-
tronst. Vis aromatico-tonica.*

Cortex Mezerei. *Zibast.* Vis diuretica, dia-
phoretica, acris; externe irritans, rubefaciens, vesicans. (Af-
fectiones refractariæ syphiliticæ, rheumaticæ, arthriticæ, exan-
thematicæ, paralysis). Usus internus fere obsoletus (deco-
ctum e. p. 1—3 ad p. 100, additâ Rad. Glys., cochl. pd.
3—5 dd.). Aquâ vel aceto emollitus cuti applicatur.

Cortex Quercus. *Eßbarf.* Vis adstringens.
(Relaxatio uvulæ, ptyalismus, ulcera maligna, prolapsus,
oedemata passiva, profluvia blennorrhoeica). Usus tantum
externus; ad fomenta, injectiones, lotiones, gargarismata de-

coctum e p. 1 ad p. 6—10. In balneo decoctum e gm 500. Cave acida mineralia, alkalia, sales præsertim metallicos, bases vegetabiles, gelatinosa, albuminosa, amylacea. *Unguentum Tannatis plumbici.*

Creta præparata, vide Carbon. calcic. cretac. præp.

Crocus orientalis, vide Stigmata Croci.

Cubebæ, vide Fructus Cubebæ.

Cydoniæ semina, vide Semina Cydon.

Decocta. Nisi in præscripto medici aliud dicitur, ea in decoctis simplicibus parandis ratio tenetur, ut ex p. 1 substantiæ obtineantur colaturæ p. 10; si vero substantia majorem possidet vim, *copia ejus a medico semper definienda est.*

Decoctum Zittmanni fortius. (Fruct. Anisi et Foen. ana p. 5, Rad. Glyc. p. 15, Fol. Sennæ p. 20, Sulphureti hydrarg. p. 4, Chlor. hydrargyrosi p. 5, Sulph. alum. kal. p. 8, Sacch. p. 8, Rad. Sarsap. p. 120, col. p. 5000). Vis sudorifera, laxans, diuretica. (Lues inveterata, dyscrasia carcinomatosa, exanthemata chronica, morbus mercurialis, arthritis). Gm 300—700 decocti tepidæ facti mane in lecto, cum regimine diaphoretico; sæpe etiam decocti frigidi gm 200—300 vesperâ.

Decoctum Zittmanni mitius. (Species residuæ ex p. 5000 decocti fortioris, Sem. Cardam., Cort. Cinn., Cort. fruct. Citri, Rad. Glyc. ana p. 4, Rad. Sarsap. p. 60, col. p. 5000). Vis et usus præcedentis. Gm 300—700 post coenam, quum decoctum fortius mane et vesperâ sumitur, vel ante meridiem post consumptionem debitæ decocti fortioris quantitatis.

Digitalis folia, vide Folia Digit.

Dulcamaræ stipites, vide Stipit. Dulcam.

Elæosacchara. *Sljsoffer*. (Aetherolei cujuslibet p. 1, Sacch. p. 50, id quod gtt 2 ad Sacch. gm 3 fere respondet). Dentur ad ch. cer.

*☿☿ **Elaterium album**. *Switt elaterium*. Vis vehementer drastica, hydragoga, acre venenosa. (Hydropicæ affectiones cum torpore tubi intestinalis, apoplexia, mania). Mgm 5—10—20! pd. 1—2 dd. in pulvere vel pilulis.

Electuarium Sennæ. *Scnuamoš*. (Fruet. Coriandri p. 1, Fol. Sennæ p. 10, Pulp. Tamar. dep. p. 15, Syr. Sacch. p. 25). Vis laxans. Gm 20—30 semel (vesperâ) vel gm 6—8 (cochl. min.) horâ quâque secundâ ad effectum. Additur interdum Sulph. præc. quinta pars una cum Syrupo vel Melle dep., ut miscela debitam habeat consistentiam.

Emplastrum adhæsivum, loco Empl. adhæsivi Ed. VI. *Šäftplåster*. (Res. Pini flavæ p. 1, Empl. Ox. plumb. p. 4). Vis adhæsiva, defendens.

Emplastrum Ammoniaci scilliticum. (Gi-res. Ammon. p. 1, Ac. Scillæ p. 2; evapor.). Vis irritans, resolvens, derivatoria. (Tumores, articulationes tumentes, morbi varii pulmonum). Emplastro Ox. plumb. nonnumquam diluendum est.

Emplastrum Cantharidum colatum, loco Empl. Canth. Ed. VI. (Sevi p. 2, Ceræ fl. p. 5, Res. Coloph. Canth. ana p. 8, Bals. Tereb. com. p. 1). Vis irritans, rubefaciens (post horas 2—3), vesicans, epispastica (post horas 6—8). Infantibus et feminis, additâ Empl. Ceræ quintâ vel tertiâ parte.

Emplastrum Cantharidum cum Euphorbio. Empl. vesicatorium perpetuum Janini. **Zanins dragplåster.** (Bals. Tereb. ven., Res. Mastix ana p. 6, Euphorbii p. 4, Canth. p. 2). Vis epispastica.

Emplastrum Ceræ. Empl. citrinum Ph. Succ. **Waxplåster.** (Res. Pini fl. p. 4, Sevi, Ceræ fl. ana p. 5). Vis emolliens, digerens.

Emplastrum Conii. **Ödörtplåster.** (Res. Pini fl. p. 4, Ceræ fl. p. 5, Empl. Ox. plumb. p. 25, Extr. Conii p. 4). Vis anodyna, discutiens. (Indurationes glandularum, scirrhus, rheumatismus).

Emplastrum Gummi-ammoniaci scilliticum, vide Empl. Ammoniaci scillit.

Emplastrum gummi-resinosum. **Summitplåster.** (Ceræ fl. p. 2, Empl. Ox. plumb. p. 6, Gi-resin. Ammon. et Galbani ana p. 4). Vis adhærens, defendens, digerens.

Emplastrum Hjärneri. **Sjærnes plåster.** (Sap. hisp. p. 7, Ol. Oliv. p. 30, Hydratocarb. plumb. p. 6, Minii p. 12, Bals. Tereb. ven. p. 4 coqu.). Vis leviter irritans, resolvens. (Tumores, rheumatismus, arthritis, morbi varii pulmonum et viscerum abdominalium).

Emplastrum Hydrargyri. **Qvicksilfverplåster.** (Ungu. Hydr. p. 2, Bals. Tereb. ven. p. 5, Hydr. crudi p. 10, Ceræ fl. p. 5, Empl. Ox. plumb. p. 30). Vis resolvens, alterans. (Affectiones glandularum, indurationes, morbi hepatis chronici, exostoses, bubones).

Emplastrum Meliloti. **Melotenplåster.** (Ol. Oliv. p. 2, Res. Pini fl., Ceræ fl. ana p. 3, Herb. Melil. p. 4). Vis emolliens, resolvens, digerens.

Emplastrum Oxidi plumbici. Empl. plumbicum. Blyoxidplåster, Blyplåster. (Ox. plumb. p. 4, Ol. Oliv. p. 2; coqu.). Vis defensiva. Basis emplastrorum compositorum.

Emplastrum Picis. Beckplåster. (Bals. Tereb. ven. p. 1, Ceræ fl. p. 2, Picis Pini p. 4, Res. Pini fl. p. 6). Vis agglutinans, irritans, rubefaciens.

Emplastrum plumbicum, vide Empl. Oxidi plumbici.

Emplastrum saponaceum. Seåplåster. (Sap. hisp. p. 1, Empl. Ox. plumb. p. 8; coqu.). Vis stimulans, resolvens.

Emplastrum zincico-plumbicum. Zink-Blyplåster. (Ol. Oliv. p. 10, Ceræ fl. p. 20, Gi-res. Olibani p. 3, Ox. zinc. venal. p. 5, Hydratocarb. plumb. p. 6, Graphitæ p. 10). Vis defensiva, exsiccans, leviter adstringens. (Excoriationes, ulcera superficialia erysipelatosæ).

Emulsio amygdalina. Mandelemulsion, Mandelmjölk. (Sem. Am. dulc. p. 1, Syr. Sacch. p. 4, Aqu. dest. ad emuls. p. 10). Vis emolliens, demulcens. (Affectiones febriles, irritatio ventriculi et tubi intestinalis, gonorrhoea, stranguria). Gm 100—300 pd. vel ad libitum. Excipiens aliorum medicaminum (camphoræ, gi arab., moschi, extr. hyosc.). Vide ne major præscribatur copia, quam quæ die uno (æstate) vel altero (hyeme) consumenda sit. Evitandæ sunt immixtiones acidæ vel spirituosæ. *Emulsio Camphoræ, Emuls. hydrocyanata.*

Emulsio Camphoræ. Loco Emulsionis camphoratæ Ed. VI. Kamferemulsion. (Camph. p. 1, Gi arab. p. 5, Em. amygd. p. 300; p. 3 respondent Em. camph.

Ed. VI p. 5). Gm 15 = cgm 5. Vis et usus, vide Camphoram.

Emulsio canna'bina. *Sampröemulsion.* (Fruct. Cann. p. 15, Syr. Sacch. p. 10, Aqu. dest. ad emuls. p. 100). Vis et usus Emulsionis amygd., quä pretio vilior.

Emulsio Carbonatis calcici. *Mucilago cretacea.* (Carbon. calc. præcip., Sacch., Gi arab. ana p. 4, Aqu. dest. ad emuls. p. 100). Vis antacida, leviter adstringens. (Aciditas primarum viarum, diarrhoea). Gm 15 = cgm 60. Cochl. 1—4 pd. Adduntur interdum Inf. Rhei alk., Tinct. Cascariillæ vel Tinct. Opii. In usu conquassanda est.

Emulsio Ceræ. *Waxemulsion.* (Ceræ fl. p. 2, Sacch. p. 4, Gi arab. p. 6, Aqu. dest. ad emuls. p. 100). Vis involvens, adstringens? (Diarrhoea, dysenteria). Cochl. 1—2 pd.

Emulsio Cornus Cervi usti, vide Emuls. Ossium ustorum.

Emulsio Guajaci. *Guajacemulsion.* (Res. Guaj., Gi arab., Sacch. ana p. 4, Aqu. Mentli. pip. ad emuls. p. 100). Gm 15 = cgm 60. Vis et usus Res. Guajaci. Cochl. $\frac{1}{2}$ —4 pd.

⚞ **Emulsio hydrocyanata.** *Emuls. hydrocyanica. Blåstjøre-emulsion.* (Amygdalini p. 1, Emuls. amygd. p. 80). Gm 15 = cgm 1 acidi hydrocyanati anhydri. Vis et usus, vide Aqu. Amygd. amar. conc. Cochl. min. 1 < 2 pd. Major non est præscribenda ejus copia, quam quæ die uno alterove consumatur; copia præscripta loco frigido servetur.

Emulsio Moschi, loco Julapü e Moscho. (Moschi p. 1, Sacch., Gi arab. ana p. 3, Aqu. Ros. ad emuls. p. 100: p. 2 respondent p. 5 Julapü e M.). Gm 5 = egm 5.

Emulsio Myrrhæ ferrata. (Carb. kal. p. 2, Gi-res. Myrrhæ p. 6, Syr. Sacch. p. 10, Aqu. Menth. pip. p. 200, Sulph. ferrosi p. 2, Aqu. dest. p. 50, Tinct. Lavand. arom. p. 50). Gm 15 = Myrrhæ egm 30 et Sulph. ferrosi in hydratocarbonatem conversi egm 10. Vis tonica, roborans. (Status anæmicus, chlorosis, cardialgia, catarrhus chronicus, febris hectica, cachexiæ). Cochl. 4—2 pd. 2—3 dd. Præscribenda sunt gm 150 vel 300; servantur in vase bene claudendo et inter usum agitando.

Emulsio Ossium ustorum. Emulsio Cornus Cervi usi, Decoctum album. (Oss. ust. præp., Gi arab., Syr. amygd. ana p. 4, Aqu. dest. ad emuls. p. 100). Vis antacida, leviter adstringens, ossificationem promovens. (Diarrhoea, osteomalacia, rachitis). Gm 15 = egm 60. Cochl. 1—4 pd. pluries dd. In usu agitanda est.

Emulsio sali'na. *Salt emulsion.* (Sem. Amygd. dulc. p. 8, Mellis dep. p. 12, Tartr. kal. p. 3, Aqu. dest. ad emuls. p. 100). Gm 15 = Tartr. kal egm 45. Vis demulcens, diuretica, majori dosi laxans. (Motus febriles). Cochl. 2—4 pd. Laxans gm 300 dd.

E'nema commune. *Sanligt flistir.* (Crimn. Avenæ p. 1 ad decocti p. 8; add. Chloreti natr., Olei Oliv. ana p. 1). Vis aperiens. Gm 300—500 pd. Tepefactum applicatur.

E'nema Opii. *Opiumflistir.* (Amyli p. 4, Aqu. ferv. p. 60, Tinct. theb. p. 1) Gm 150 = Tinct. theb.

gm 2. Vis anodyna, antispasmodica, secretiones intestino-
rum cohibens. (Irritatio vesicæ, colica menstrualis, tenes-
mus, dysenteria, diarrhoea). Gm 150 pd. Tepefactum ap-
plicatur.

Enulæ radix, vide Rad. Inulæ.

☞ **Euphorbium**. *Prussifata*. Vis acris, eme-
tica, drastica, facile venenosa; externe errhina, rubefaciens,
pustulans. Usus tantum externus in emplastris et unguentis.
Emplastrum Cantharidum c. Euphorb.

Extractum Absinthii (aquosum). *Wälörtex-
tract.* Vis et usus fere Herb. Abs. Cgm 50—100 pd. 5—4
dd. in pilulis vel mixtura cum Aqua aromatica. Consti-
tuens pilularum.

☞☞ **Extractum Aconiti tuberum** (spirituo-
sum) nec Extr. Aconiti sive succosum sive spirituosum Ed.
VI. Vis sedativa, diaphoretica, diuretica, circulationis vim
minuens, acre narcotica. (Ischias, odontalgia, algie rheu-
maticæ vel arthriticæ, hypertrophia cordis, aneurisma aortæ,
exsudationes serosæ, hydrops). Cgm 1—2—5! < pd. 2—4
dd. in pulvere vel pilulis (cgm 50, Extr. Dulcam. gm 2,
Rad. Glyc. qu. s.; fiunt pil. 50) vel solutione (cgm 10,
Tinct. Guaj. ammon., Vini stib. ana gm 5; gtt 20 pd.).
Externe ad infricationem extractum merum vel cum Axun-
gia mixtum.

* **Extractum Aloës** (aquosum, siccum). *Aloe-
extract.* Vis, usus et dosis, vide Aloë. Effectus mitior.

☞☞ **Extractum Belladonnæ** (spirituosum,
foliorum). *Belladonna-extract.* Vis et usus, vide Fol.
Belladonnæ. Cgm 1—5—5! < pd.; infantibus mgm 5—
5—8 pd. Vel in pulvere vel in solutione (cgm 50, Spir.

ammon. anis. gm 3, Aqu. dest. gm 12; gtt 10—20 pd.). Externe in unguento p. 1 ad Axungiae vel Ungu. Glycerini p. 4—9 (rigiditas oris uteri, hernia incarcerata, spasmus vesicae); in enemate cgm 10—50; in injectione (vagina, urethra) cgm 15—50 ad Aquae gm 100. Suppositoria e cgm 25, Ol. Cacao gm 15 = No 4.

***Extractum Calabar** (spirituosum). Extr. Physostigmatis. Vis antispasmodica, pupillam contrahens, paralytica, necans; externe similiter myotica. Interne mgm 5—20! < pd. (tetanus, epilepsia, convulsiones). Usus externus ophthalmiatricus. (Mydriasis, hernia corneae, synechie posteriores, operationes ophthalm. variae, cet.) Applicantur ad conjunctivam gtt 2—5 solutionis e cgm 20—50 et Glycerini gm 4 confecta.

***Extractum Cannabis indicæ** (spirituosum). Vis sedativa, anodyna, hypnotica, majori dosi excitans, vario modo inebrians, narcotice toxica, neque digestionem neque secretionem afficiens. (Affectiones neuralgicæ, agrypnia, metrorrhagia typica, morbi mentales?) Cgm 5—10—50! < pd. in pilulis vel pulvere.

Extractum Cardui benedicti (aquosum). **Kardbenedictextrakt.** Cgm 50—100 pd. 5—4 dd. in pilulis vel mixtura, additis aromaticis. Cave sales acidos et ammoniacales.

Extractum Cascariillæ (aquosum). **Kaszkariillextrakt.** Gm $\frac{1}{2}$ —1 pd. in pilulis (ex. gr. cum Hydrate ferri vel Tartr. ferri-kal. et Syr. Aur. qu. s.) vel mixtura (cum Aqu. Cinn. spir.) aut solutione (Tinct. Case.).

Extractum Chamomillæ (aquosum). **Kamomillextrakt.** Vis tonico-amara. Gm $\frac{1}{2}$ —1 pd.

* **Extractum Cinæ** (æthereum). **Maströertraft.** Vis anthelminthica. Cgm 50—100 pd. mane sumplâ et bis terve repetitâ (infantibus 1—6 annorum egm 5—30 pd.) vel in linctu cum Syr. Aur. vel in pilulis (cum Flor. Cinæ qu. s.) vel in trochiscis (gm 5, Tub. Jal. gm 2, Sacch. gm 55, Muc. Trag. qu. s.; fiunt trochisi 50; No 1 = 10 egm).

Extractum Colocynthidum compositum (spirituosum, siccum). Loco Extr. Coloc. comp. Ed. VI. **Zammanjatt koloqvintraft.** (Extr. spir. e Pulpæ Coloc. p. 5, Sap. alb. hisp. p. 2, Res. Scam. p. 3, Aloës p. 10, Sem. Cardam. p. 1). Vis drastica. Cgm 20—50 pd.; dos. refr. egm 5—10 in pulv. vel pilulis. *Pilula Coloc. comp.*

* **Extractum Columbo** (spirituosum, siccum). Vis amaro-tonica. Cgm 50—70 pd. 2—3 dd. in pilulis (cum Bili bov. insp.) vel mixtura (gm 3—7, Aqu. Cinn. spir. gm 50; cochl. min. pd.).

♁ **Extractum Co'ni'i** (spirituosum). **Ödörtetraft.** Cgm 3—5—50! pd. vel in pil. cum Herb. Conii vel in solutione. Externe in unguento p. 1 ad Axung. p. 9. *Emplastrum Conii.*

*♁ **Extractum Digitalis** (spirituosum). Cgm 3—5—20! in pulv. vel pilulis.

* **Extractum Dulcamaræ** (aquosum). Gm $\frac{1}{2}$ —1 pd. in mixtura. Constituens pilularum.

Extractum Filicis (æthereum). Oleum Filicis maris. Gm $\frac{1}{2}$ —2, dosi anthelminthica, in pilulis vel bolis cum Rhiz. Filicis, vel in linctu (gm 2, Tub. Jal. gm 2, Mellis gm 50). Adulto ministrari solent gm $1\frac{1}{2}$ —2, in

binas partes divisa, quarum una vespere, altera mane sumitur. In enemate gm 2—5.

* **Extractum Frangulae** (aquosum, siccum). **Brauwedertraft.** Gm $\frac{1}{2}$ —4 pd. in pulv. vel pilulis vel etiam in mixtura.

Extractum Gentianae (aquosum). **Baggstötertraft.** Gm 30—100 pd. in pilulis (cum martialibus) vel solutione (cum Aqua arom. vel vino).

Extractum Glycyrrhizae (aquosum) loco Extr. Liquiritiae. **Safritrtraft.** Ad libitum datur praesertim ad corrigendos sales (Chloretum ammonicum) in mixturis. Constituens in pilulis faciendis. *Liquor pectoralis, Trochisci Glycyrrhizae, Troch. Glyc. thebaici, Vinum Glyc. thebaicum.*

Extractum Glycyrrhizae crudum. Liquiritiae succus. **Safritr.** Vis et usus fere praecedentis, quod tamen melius.

♁ **Extractum Hyoscyami** (spirituosum). **Bolmörtertraft.** Gm 5—5—30! pd. in pulvere, pilulis (cum foliis) vel emulsione (amygdalina).

Extractum Jalappae, vide Resin. Jalapae.

Extractum Liquiritiae, vide Extr. Glycyrrh.

* **Extractum Menyanthis** (aquosum). Extr. Trifolii aquatici. **Wattenflöwertraft.** Gm 30—100 pd. in pilulis vel mixtura.

Extractum Millefolii (aquosum). **Näffkastetraft.** Gm $\frac{1}{2}$ —1 pd. Ad pilulas formandas.

♁♁ **Extractum Nucis vomicae** (spirituosum, siccum). **Näffkastetraft.** Gm 1—5 < 5—10! pd. in pulvere vel pilulis.

Extractum Physostigmatis, vide Extr. Calabar.

Extractum Pomorum ferratum. Vis tonica, roborans. (Affectiones dyspepticae, chlorosis, anæmia, rachitis). Cgm 30 - 50 pd. in pilulis (cum Rad. Glyc.) vel solutione. Cave acida, alkalia, saponem, tannica, sales plerosque. *Tinctura Extr. Pom. ferrati*.

Extractum Ratanhiæ (aquosum, siccum). Loco Extr. Ratanh. Ed. VI. Gm $\frac{1}{2}$ —4 pd. in pilulis vel mixtura (cum Aqu. Cinnam. spir. aut Infuso Radicis). Externe in gargarismate p. 1 ad Inf. Salv. p. 10, linctu (gm 5, Aqu. Ros. gm 10, Mellis gm 50) vel pulvere dentifricio.

Extractum Rhei (aquosum, siccum). **Nabarberextrakt**. Vis tonico-digestiva, majori dosi laxans. Dos. refr. cgm 5—50, plena cgm 30—60 vel plus in pilulis vel mixtura (cum Aqu. Foenic.).

♁ **Extractum Secalis cornuti**. **Wjöldrygeextrakt**. (= Ergotinum, Bonjean). Vis uteri contractionem promovens, hæmostatica. (Metrorrhagia, hæmaturia, hæmoptysis). Cgm 10—50 pd. 2—4 dd. vel si requiritur sæpius, in pilulis cum Rad. Glyc. (gm 1, Ac. gallotann. gm 1, Opii cgm 50; fiunt pil. 20; hæmoptysis) vel in solutione (gm $4\frac{1}{2}$ —5, Aqu. Am. am. dilut. gm 150 vel Aquæ dest. gm 120 et Syr. Aur. gm 50; cochl. pd.).

Extractum Taraxaci (succosum radicis recentis & foliorum). **Wassröserextrakt**. Vis amaro-solvens. (Dyspepsia atonica cum obstipatione, circulatio abdominalis irregularis, tumescencia hepatis et lienis, icterus, hydrops, hæmorrhoids). Gm 5—10 dd. in solutione aquosa.

Extractum Trifolii aquatici, vide Extr. Menyanthis.

Extractum Valerianæ (spirituosum). Wän-
delrotertraft. Vis amaro-aromatica, excitans? Cgm 50—
50 pd. in pilulis vel mixtura.

* **Farina Hordei præparata**. Preparat
radt förumjöl. Vis nutriens. (Atrophia infantum, morbi
hectici). Coquitur cum jusculo vel lacte ad pultem, quæ
mane et vesperâ sumitur.

Ferrum pulveratum. Pulveriseradt jern.
Vis tonica, sanguinem roborans. (Chlorosis, status anæmi-
cus et hydræmicus, affectiones cardiacæ). Cgm 10—50
2—5 dd. in pilulis cum extracto quodam amaro-aromatico
vel optime in trochiscis cum Pasta Cacao (Ferri pulv. gm
10, Past. Cac. gm 50, Sacch. gm 40; fiunt troch. 100;
No 1 = cgm 10). Cave acida, sales acidos et metallicos,
substantias antacidas!

Filamenta linteï triti. Linteum carplum.
Repadt linne.

Filicis maris radix, vide Rhizoma Filicis.

Flavedo Aurantii. Det gula af pomerans-
skal. Vis aromatico-amara. Gm $\frac{1}{2}$ —1 pd. in pulvere vel
infuso (p. 1 ad p. 20). Sæpe ut corrigens vel adjuvans.
Tinctura Aurantii, *Syrupus Aur.*

Flores Arnicæ. Sättübleblommor. Vis exci-
tans, acris, diuretica; externe adstringens, irritans, resorb-
tionem augens. (Typhus, pneumonia asthenica, extravasata
cerebralia, hydrops asthenicus, dysenteria; commotio, con-
tusio, vulnera contusa, abscessus frigidi, infiltrationes rheu-
maticæ, paralysis perifericæ). Gm 5—10 in infuso ad col.

gm 150, cochl. pd. 3—4 dd. Adduntur non inepte Mucil. Gi arab. vel Syr. Althææ. Externe infusum e p. 1 ad col. p. 8—10 ad fomentum, additâ sæpe Aceti aromatici quintâ parte. *Tinctura Arnicae.*

Flores Caryophylli. Caryophylli. *Skryddnejtifor.* Vis carminativa, sialaloga, acris. Ad drastica et amara corrigenda adduntur egm 50—50. *Aetheroleum Caryoph.*

Flores Chamomillæ. Chamom. nostratis flores. *Kamomillblommor, Sötblomster.* Vis aromatico-tonica, carminativa, antispasmodica; externe discutienti. (Flatulentia, colica, affectiones nervosæ gravidarum, parturientium et hysteriarum, hemicrania, diarrhoea catarrhalis). Infusum e p. 1 ad col. p. 10, cochl. 1—2 pd., vel potus theaceus e gm 10—15 ad vascula 2—3 (calidus et multus sudorem ciens). Externe ad fomenta sicca vel humida (inf. e p. 1 ad p. 5); in enemate inf. e gm 20—50 ad gm 120—150; in balneo gm 500—1000. *Extractum Chamom., Species ad foment. resolvens.*

Flores Cinæ. Cina levantica, Semina Cinæ. *Wastfrö.* Vis excitans, anthelminthica. (Ascaris lumbricoides, Oxyurus vermicularis). Adultis gm 2—4 pd., infantibus secundum ætatem gm $\frac{1}{2}$ —1—2 pd. in confectione, pulvere, electuario (gm 5—5, Tub. Jalapæ gm $\frac{1}{2}$ —1, Syr. communis gm 15; quarta vel tertia pars pd.) *Extractum Cinæ, Confectio Cinæ, Pulvis amarus ferratus, Santoninum, Trochisci Santonini.*

Flores Kusso. Flores Brayææ. Vis anthelminthica. (Tænia). Gm 6—8—10 pulveris nuper præparati et cum Aquæ sufficiente copia mixti una cum pauxillo Spir.

Berlin, Comment. 1869.

Vini gallici sumuntur mane post potum coffeaceum; horâ dimidiâ præterlapsâ dosis priori æqualis sumitur. Nisi post horas quatuor evacuatio alvi effecta sit, administretur Inf. Sennæ.

Flores Lavandulæ. Lavendelblommor. Vis excitans, errhina. Usus externus in fomentis siccis et fumigationibus; ceterum in præparando *Spiritum Lavandulæ*, *Tinct. Lavand. arom.* et *Aetherol. Lavand.*

Flores Millefolii. Millefolii summitates. Rötteleblommor. Vis aromatico-tonica. (Affectiones dyspepticæ, hæmorrhagiæ passivæ, atonia org. sexualium, gonorrhoea). Gm 15—50 dd. in potu theaceo frigido ad vase. 1—2 dd. Externe infusum ad injectiones et lotiones. *Extractum Millefolii*, *Spiritus Rosm. comp.*

Flores Sambuci, siccatae, recentes vel salitæ. Ståderblommor. Vis excitans, diaphoretica; externe resolvens. In potu theaceo haud frigido gm 10—20 ad vase. 2—5 cum regimine diaphoretico. Externe in fomento sicco: infusum, aquosum aut lacteum, ad gargarisma. *Aqua Sambuci.*

Flores Tanacetii. Tanacetii summitates. Renschneblommor. Vis aromatico-tonica, anthelmintica. (Dyspepsia, ascaris, oxyurus). Gm 1—2 pd. in pulvere, electuario cum melle, infuso e gm 15—20 ad col. gm 150, cochl. 1—2 pd. (additis semper catharticis). Infusum ad enema.

Flores Tiliæ. Lindblommor. Vis leviter diaphoretica. (Puerperium, affectiones catarrhales, rheumaticæ, exanthematicæ). Gm 10—20 ad vase. 2—5 in potu theaceo, tepido aut frigido sumendo.

Flores Verbasci. Singsljusblommor. Vis demulcens, leviter diaphoretica et expectorans. (Affectiones catarrhales, raucedo). Gm 7—10 ad vas. 2—3 in potu theaceo, per linteum colando. *Species ad infus. pe-ctorale.*

♀ **Folia Belladonnæ.** Belladonnabl. Vis sedativa, antispasmodica, mydriatica, acre narcotica, toxica. (Neuralgiæ, affectus varii spasmodici vel convulsivi, pertusis, asthma, incontinentia urinæ, ileus, hernia incarcerata, stricturæ spasticæ uteri, urethræ et recti, colica nephritica, ischuria, chorea, tetanus, ulcera et tumores dolentes, morbi varii oculorum ad pupillam amplificandam, prophylacticum? adversus hydrophobiam). Vix interne egm 5—5—30! pd.; usui interno melius inserviunt vel Radix vel Extractum vel Atropinæ sales. Usus externus frequentior; in enemate gm 1—2 ad col. gm 120; in injectione p. 1 ad p. 15—30 in fomento p. 1 ad p. 10—15; in cataplasmate p. 1 ad Sem. Lini pulv. p. 1—5. *Extractum Belladonnæ.*

* **Folia Bucco.** Buccobl. Vis diuretica. (Affectiones chronicæ nephriticæ, vesicæ, urethræ, prostatae). Infusum e p. 1 ad col. p. 10, cochl. 1—2 pd.

Folia Cardui benedicti. Kardbenediktblad. Vis solvens-tonica, diuretica. (Catarrhus chronicus, status pituitosus, affectiones hydropicæ, circulatio abdominalis lenta). Gm 7—15 dd. in infuso levi, aquoso aut vinoso. Melius adhibetur *Extractum Cardui bened.*

♀ **Folia Digitalis.** Fingurborgörtblad. Vis activitatem cordis et circulationem retardans et regulans, diuretica, sedativa, acre narcotica; externe solvens, diuretica. (Morbi varii cordis et circulationis, hæmoptysis, morbi hy-

dropici, pneumonia, endo-et pericarditis, typhus?, morbi mentales?, delirium tremens; mastitis, parotitis, orchitis). Cgm 3—5—10—30! pd. in pulvere vel pilulis (cum Bulbo Scillæ, Nitrate kalico, Chloreto hydrargyroso præc., eel.) vel infuso 2—4 dd. per dies 3—4, cum summa cautione et respectu habito effectus cumulativi. Externe infusum, p. 1 ad col. p. 5, ad fomenta; unguentum e p. 1 ad Axungia p. 4—6. *Extractum Dig., Infusum Dig., Tinctura Dig.*

Folia Hyoseyami. *Bölmörtblad.* Vis sedativa, anodyna, antispasmodica, narcotice venenosa. (Affectiones variæ dolentes vel spasmodicæ, præcipue viscerum pectoralium et abdominalium, tussis, colica spasmodica vel menstrualis, cardialgia, dysuria ex irritatione vel spasmio; externe carcinoma, ulcera, tumores et abscessus dolentia. Cgm 5—10—30 pd. in pulvere vel pilulis; securius adhibetur extractum. Externe ad fomentum infus. e p. 1 ad p. 10—15; injectio in vesicam p. 1 ad col. p. 30—40; in enemate gm 1—2 ad col. gm 120; in cataplasmate cum Sem. Lini ana p. *Extractum Hyosc., Oleum Hyosc. infusum.*

Folia Menyanthis. *Trifolii aquatici folia. Battenflöswerbblad.* Vis amaro-tonica. (Affectiones dyspepticæ). Infusum frigidum, aquosum aut vinosum, e gm 7—15 ad col. gm 150 dd. *Extractum Menyanthis.*

Folia Nicotianæ (virginiana). *Tobakblad.* Vis antispasmodica, diuretica?, sedativa?, acre narcotica, venenosa. (Morbi spasmodici præcipue vesicæ, ileus, volvulus, hernia incarcerata, obstipatio saturnina). Usus internus obsoletus; externus in enemate vel infusum, gm $\frac{1}{2}$ —1—1 $\frac{1}{2}$

ad col. gm 120, vel etiam fumus foliorum. Lotiones vel fomenta, præcipue in exanthematis chronicis, periculosa sunt.

Folia Rosmarini. Rosmarinblad. Vis excitans, carminativa, emmenagoga?; externe stimulans, resolvens. Usus externus ad fomenta, injectiones, lotiones, balnea. *Aetheroleum Rosm.*, *Spiritus Rosm.*, *Spiritus Rosm. compositus.*

Folia Sa'tivæ. Salwieblad. Vis aromatico-tonica, leviter adstringens. (Sudor hecticus, catarrhus chronicus, galactorrhœa; angina, scorbutus). Infusum vel potus theaceus e gm 15—50 ad gm 300, vase. $\frac{1}{2}$ pd.; externe infusum ad gargarisma, fomentum, injectionem.

Folia Sennæ. Senna alexandrina. Sennablad. Vis aperiens, purgans; infantibus præsertim et feminis aptum. Gm $\frac{1}{2}$ —1 pd. bis terve dd. leniter aperiunt; purgant gm 2—4 semel sumpta; vel infusum e gm 7—15 ad gm 120—150. Acuitur effectus additis Sulphate natrico vel Tartrate natrico-kalico vel Manna; corrigitur Rhizomate Zingiberis, Fructibus Coriandri vel Carvi, Acido tartarico. (Species pro thea St. Germain, Ph. Dan.: Fruct. Anisi et Foenic. ana p. 5, Flor. Samb. p. 10, Fol. Sennæ spiritu extractorum p. 16, Bitartr. kal. dep. p. 4; cochl. infantum 4—2 ad vase. min.). *Electuarium Sennæ*, *Infusum Sen. comp.*, *Syrupus Sen. mannatus.*

♃ **Folia Stramonii.** Spißflubbeblad. Vis sedativa, antispasmodica, mydriatica, acre narcotica, venenosa. Raro interne e gm 3—5—10 pd.; externe ut Fol. Belladonnæ. Adversus asthma fumus foliorum (gm $\frac{1}{2}$ caute) e fistula idonea ducitur.

Folia Uvæ ursi. Mjölfontisblad. Vis tonico-

adstringens, organa urogenit. præsertim petens. (Catarrhus vel paralytia vesicæ, hæmaturia, dysuria, lithiasis, spermatorrhœa, leucorrhœa, diabetes insipidus, hydrops atonicus). Decoctum e gm 15—50 ad col. gm 200 dd. (c. Syr. Zingiberis); externe interdum ad injectiones. Cave sales ferri, plumbi et argenti, Cort. China.

Fructus Anisi. Anisi semina. Anis. Vis carminativa, expectorans, galactophora? Gm $\frac{1}{2}$ —2 pd. in pulvere; vel potus theaceus e gm 7—15 ad vasc. 2—3. *Aetheroleum Anisi.*

Fructus Anisi stellati. Stjernanis. Vis et usus præcedentis. *Species ad Infusum pectorale, Species ad Inf. amarum.*

Fructus Aurantii immaturi. Pomeranð; Knopp. Vis aromatico-tonica. Corrigenz amarorum. Externe in foniculos.

Fructus Cannabis. Hampfrö. Vis demulcens. (Stranguria, cystitis chronica, ect.) Interne in emulsione; externe in cataplasmate. *Emulsio cannabina.*

Fructus Capsici. Piper hispanicum. Spanf pepper. Vis irritans, sialaloga, acris; externe rubefaciens. (Torpor org. digestionis; paralysis linguæ et pharyngis, ulcera putrescentia pharyngis, nec angina s. d. gangrænosa vel diphtheritis). Gm 5—15 pd. in pulvere; externe infusum e p. 1 ad p. 100 ad gargarisma.

Fructus Carvi. Kummin. Vis carminativa. Gm $\frac{1}{2}$ —2 pd. in pulvere, vel infusum e gm 7—15 ad vasc. 2—3. Corrigenz purgantium et amarorum. *Aetheroleum Carvi, Aqua C.*

* **Fructus Citri.** Citron. Vis refrigerans, anti-

septica. Ad succum et potum acidulum (Limonatam) parandos.

Fructus Coriandri. *Koriander.* Vis carminativa. Corrigenens purgantium, præsertim Foliorum Senneæ.

Fructus Cubebæ. *Kubeben.* Vis carminativa, cutem et membranam mucosam organorum urogenit. petens. (Catarrhus vesicæ, gonorrhoea). Gm 1—2 pd. 3—4 dd. in pulvere cum vino rubro vel in electuario cum melle. Ad injectionem infusum e p. 1 ad p. 10. Cfr Bals. Copaiv.

Fructus Foeniculi. *Fentât.* Vis carminativa, expectorans, galactophora? Cfr Fruct. Anisi. *Aqua Foeniculi, Aetheroleum Foen.*

Fructus Juniperi. *Enbâr.* Vis carminativa, diuretica. (Morbi hydropici, affectiones chronicæ systematis uropoietici, exanthemata chronica). Gm 15—50 ad infusum, aquosum aut vinosum, dd. Externe ad fomenta et fumigationes. *Aetheroleum Jun.*

Fructus Lupuli. *Sumleffottar.* Vis tonica, diuretica, systema sexuale sedans, hypnotica; externe resolvens. (Erectiones dolentes, satyriasis, priapismus, nymphomania, hysterodynia, dysmenorrhoea, catarrhus vesicæ). Infusum e gm 7—15 ad col. gm 150 dd. *Glandula Lupuli, Tinctura Lupuli, Species ad foment. resol.*

Fructus Myrtilli. *Ståbâr.* Vis adstringens, colorans. Usus præsertim domesticus.

* **Fructus Petroselinii.** *Persiljefrön.* Vis carminativa, diuretica. Infusum aquosum vel vinosum e gm 15—50 ad gm 150. *Aqua Petrosel.*

Fructus Phellandrii. *Ståkefrön.* Vis carminativa, expectorans. (Catarrhus chronicus, blennorrhoea

vel phthisis pulmonum). Gm $\frac{1}{2}$ — $1\frac{1}{2}$ pd. in pulvere cum aliis expectorantibus 2—4 dd. vel infusum e gm 15—30 ad gm 150, cochl.

* **Fructus Vanillaë.** Vanilj. Vis excitans, analeptica, aphrodisiaca?, emmenagoga? (Asthenia in febris nervosa, debilitas senilis, hysteria, hypochondria). Cgm 30—50 pd. in pulvere cum Saccharo; vel infusum aquosum aut vinosum e gm 5—5 ad col. gm 150, cochl.

Fructus Vitis minute. Korinter. *Infusum Sennæ comp.*

Fuligo splendens. Glansot. Vis diaphoretica, antispasmodica, emmenagoga? *Liquor Fuliginis foetidus, Liquor Ful. alkalinus.*

Fungus quercinus, vide Agaric. Chirurgorum.

Galangæ radix, vide Rhizoma Galangæ.

Galbanum, vide Gummi-res. Galbanum.

Gallæ. Galläpfel. Vis adstringens. Usus internus vix ullus, nisi in veneficiis (opium, morphina, sales plumbi, Tartr. stib. kalic.) decoctum ex p. 4 ad col. p. 20, cochl. 2—3 pd. Externe decoctum ex p. 4 ad col. p. 10—20 ad fomenta (prolapsus) vel pulvis in unguento p. 4 ad Axungie p. 8—10. *Acidum gallotannicum.*

Gelatina alba. Hwitt gelatin, hwitt lim. Ad gelatinam s. d. Cornus Cervi parandam. *Sericum ad-hæsicum.*

Gelatina Caragheen. (Caragh. p. 6, Sacchari p. 8, Aqu. ad col. p. 100). Vis emolliens, quodammodo nutriens. (Diarrhoea, irritatio org. respirationis, atrophia, convalescentia, morbi hectici). Gm 200—300 dd.

Gelatina Lichenis islandici. (Lich. isl. elot. 16, Aqu. ad col. p. 100). Vis et usus prioris.

Gemmæ Pini. Taltfrunt. Vis diuretica, dia-phoretica. (Arthritis, rheumatismus chronicus, hydrops). Gm 30—50 dd. in infuso cum aqua, vino vel cerevisia.

Glacies. 38. Vis refrigerans, anodyna, adstringens, hæmostatica. (Gastralgia, gastritis, hyperemesis, cholera, colica biliaria, typhus, hæmorrhagiæ pulmonum et ventriculi; congestiones et inflammationes cerebri et cutis, apoplexia, mania, retentio urinæ spastica, vulnera, hæmorrhagiæ). Interne frustula haud angulosa glaciei in cochl. aquæ vel lactis frigidi dantur; externe frusta in vesica occlusa ut fomentum frigidum applicantur.

* **Glandulæ Lupuli.** Lupulinum. Vis et usus, vide Fructus Lup. li. Gm 10—30—50 pd. 1—3 dd. in pulvere cum saccharo vel in pilulis (gm 2, Extr. Tarax. gm 1; fiunt pil. 20; vel gm 3, Camph. gm 1, Bals. Tereb. ven. gm 6; fiunt pil. 100, Hydratocarb. magn. con-spergendæ; catarrhus vesicæ).

Globuli martiales. Ståffutor. Vis tonica, adstringens. Globulus 1 = gm 30 in aqua per noctem suspensus eandem martialem efficit. Externe in balneo; globuli 3—4 cum aqua cocti balneo adduntur. Cave alkalia, acida, saponem, tannica.

Glycerinum. Glycerin. P. spec. 1,23. Vis emolliens, demulcens; externe defendens, leniens, emolliens, haud siccescens, cosmetica. (Affectiones catarrhales, ulcerationes pharyngis, laryngis vel intestinorum; exanthemata chronica, combustiones, erosiones, desquamatio epidermidis, comedones, cet.) Cochl. min. 1—2 pd. 3—6 dd. Externe

merum vel in Ungu. Glycerini. Vehiculum præstantissimum medicaminum externæ applicationis, quorum plurima solvit. *Unguentum Glycerini.*

Graphites. *Slyerts.* Usus internus obsoletus; externus in *Emplastro zincico-plumb.*

Gratiolæ herba, vide Herb. Grat.

Guajaci lignum, vide Lign. Guaj.

Gummi ammoniacum, vide Gummi-resin. Ammon.

Gummi arabicum. *Arabisft gummi.* Vis demulcens, involvens. (Irritatio organorum digestionis et respirationis). Gm $\frac{1}{2}$ —2 vel magis pd. in solutione (cum Emuls. amygd.), mucilaginé vel pulvere. Emulgens oleorum, resinarum et balsamorum; ad suspendendum in mixturis vel emulsionibus camphoram, moschum, cretam, cet. Cave alkalia, spiritum et liquores spirituöses (tincturas), ætherea, biboratem natrium, sales plumbi et ferri. *Mucilago Gi arabici, Pulvis gummosus, Pulv. gummos. stib.*

Gummi Gutta, vide Gummi-resin. Gutta.

Gummi-resina Ammoniacum. *Ammoniaë-gummi.* Vis expectorans, resolvens, diuretica, emmenagoga; externe irritans, derivans, resolvens, maturans. (Blennorrhoeæ, catarrhus chronicus, emphysema, plethora abdominalis, obstructio viscerum, hydrops asthenicus, torpor systematis uterini; glandulæ et articulationes tumentes, fungunculus, abscessus). Cgm 50—100 pd. in pilulis vel emulsionem (gm 5—10 cum Aqu. Menth. pip. gm 150, coch.) Externè in emplastris. *Emplastrum Ammoniaci scillicum, Empl. gummi-resinos., Pilulæ Ammon. theb.*

Gummi-resina Asa foetida. *Dysvelsträck.*

Vis excitans, antispasmodica, expectorans, emmenagoga, anthelminthica; externe irritans, derivans, resolvens. (Affectus hysterici et hypochondriaci, catarrhus, blennorrhoea pulmonum, emphysema, dyspnoea, colica, obstructiones hepatis, glandularum et venæ portæ, torpor systematis uterini?, helminthiasis). Cgm 5—50—50 pd. optime in pilulis auro foliato obducendis (cum Rad. Valer., Aloë, Sapone, Fol. Digit. vel extracto amaro; corrigens Aetherol. Menth, pip.), interdum in emulsione. Externe in enemate gm 2—4 vel in Aceto soluta vel ope Vit. ov. emulgenda (Inf. Chamomillæ vel Valerianæ). In Emplastro Assæ foet. comp. Ed. VI. *Pilulæ foet. succin.*, *Tinctura Asæ foet.*, *Tinct. Castorei theb.*

Gummi-resina Galbanum. Vis et usus propemodum Gi-resinæ Ammoniaci. Cgm 50—100 pd. in pilulis vel emulsione. *Emplastrum gummi-resinosum*, *Pilulæ Gutta aloëticæ.*

Gummi-resina Gutta. Gummi-gutta. Vis drastica, hydragoga, majori dosi emetica, venenosa. (Torpor intestinorum, constipatio, morbi hydropici atonici, tænia). Cgm 10—15 pd. 2—3 dd. leniter purgant; dosis plena cgm 50—50 semel; refracta cgm 5—5. In pilulis (hydragogæ Heimii: gm 1, Fol. Dig., Bulb. Scillæ, Sulphidi stib. ana gm 1, Extr. Cham. qu. s.; fiunt pil. 40; 2—3 pd. 3 dd.) vel in solutione (turbida, alkalina e gm 1 ad Sol. Carbon. kal. gm 8; gtt 5—10—20 < pd.). *Pilulæ Gutta aloëticæ.*

Gummi-resina Myrrha. Myrrha. Vis excitans, carminativa, expectorans, emmenagoga. (Catarrhus chronicus, blennorrhoea organ. respirationis et genitalium,

amenorrhoea). Cgm 30–100 pd. in pilulis (gm 8, Sulphidi stib. gm 4, Bulb. Scillæ gm 2, Extr. Dulcam. qu. s.; fiunt pil. 100; 3–5 pd. 3 dd.) vel emulsione (gm 5–5, Gi arab. gm 10, (Extr. Glys. gm 5), Aqu. Samb. gm 150, cochl.). Externe in dentifriciis et fumigationibus. *Emulsio Myrrhæ ferr.*, *Pilulæ M. ferr.*, *Pulvis Tart. comp.*, *Tinctura Myrrh.*

Gummi-resina Olibanum. *Siraf.* Vis propemodum Gi-res. Myrrhæ. Usus internus obsoletus; externus ad suffiendum (cum Res. Benz. et Succini ana p. Flor. Lav. p. $\frac{1}{3}$) vel in emplastris. *Emplastrum zincicoplumb.*

Gutta Percha alba. Usus externus ad camentum dentarium vel odontalgicum (p. 50 calore emollitis admisc. Opii p. 4, Aetherol. Caryoph. p. 4, Ac. gallotann. p. 6) vel ad tegumentum defendens efficiendum (traumaticinum: guttæ perch. p. 4, Chloroformii p. 8; tandem solutis add. Chlorof. qu. satis, ut liquor syrupicæ crassitudinis oriatur).

Hepar Sulphuris. Supersulphuretum kalicum. **Zwafwellefwer.** Usus internus obsoletus. Vis in usu externo mundans, irritans (paralysis, exanthemata chronica squamosi vel tuberculosi generis, tumescentiæ articularum chronicæ); cum acidis, ut gas Sulphidi hydrici extricetur, sedativa, antitoxica (affectiones rheumaticæ, neuralgiæ, exanthemata cum hyperæsthesia, morbus saturninus, hydrargyriasis). In lotione p. 4 ad aquæ p. 20; in balneo gm 50–100 aquâ antea soluta, vel si Gas Sulphidi hydrici in balneo extricatum velis gm 30–60, Acidi sulph. conc. crudi

gm 15—50 balneo antea additis. Cave sales metallicos, argentum, cuprum, plumbum, aërem.

Herba Absinthii. Matört. Vis aromatico-tonica, stomachica, anthelminthica, longiori usu toxica; externe discutiens. (Affectiones dyspepticae, helminthiasis; erysipelas, oedema). Infusum e p. 5—10 ad Aquæ vel cerevisiæ p. 100, cochl. 1—5 pd.; externe in enemate vel fomento. *Extractum Abs.*, *Tinctura Abs.*, *Tinct. Abs. comp.*, *Species ad foment. resolv.*

*♂ **Herba Cannabis indicæ.** Indist hamva. Ad parandum *Extractum Cannab. ind.*

Herba Cerefolii. Spanst körfwel. Vis excitans, expectorans, diuretica. (Affectiones catarrhales pulmonum). Succus herbæ recentis expressus gm 50—100 dd.; herbæ sicc. p. 5—10 ad aquæ p. 100 in potu theaeo, vas. $\frac{1}{2}$ —1 pd. *Species ad Infus. pector.*

Herba Conii. Ödört. Vis anodyna, sedativa, antispasmodica, solvens?, organa glandulosa petens?, acre narcotica. (Neuralgia, affectiones spasticae, cardialgia, pertussis, catarrhus pulmonum, glandulae intumescentes?). Usui interno inservit *Extractum Conii*. Externe infusum e p. 1 ad col. p. 10—50 ad fomenta, lotiones, injectiones; vel cataplasma ex herba cum aqua vel lacte fervidis mixta (additâ interdu Sem. Lini pulv. ana p.). *Emplastrum Conii*.

* **Herba Gratiolæ.** Jordgalla. Vis diuretica, drastica. (Atonia intestinorum, melancholia, hypochondria, alia vesaniae species, exanthemata chronica). Cgm 15—50 pd. 5—4 dd. in pilulis vel pulvere; purgat dosis gm $\frac{1}{2}$ —1. Datur etiam infusum e gm 5—10 ad col. gm 150, cochl. Externe in enemate gm 2—5 formâ infusi.

Herba Hyssopi. *Ἰσὺπ.* Vis excitans, expectorans; externe discutiens. (Catarrhus; sugillationes, cet.) Gm 20 in potu theaceo ad vasc. 5. Externe in fomentis. *Species ad Infus. pect., Syrupus scilliticus.*

Herba Ledi. Rosmarini silvestris summitates. *Ἐστυρῶς, ἰσμάτtram.* Vis diuretica, diaphoretica, narcotica. (Affectiones rheumaticæ et arthriticæ, exanthemata chronica). Interne infusum e gm 5—10 dd.; externe ad fomentum, lotionem, balneum.

♀* **Herba Lobeliæ. Vis diaphoretica, expectorans, emetica, acre narcotica. (Catarrhus pulmonum, asthma, pertussis). Cgm 45—50 pd. in pulvere, vel infusum e gm 1—2 ad col. gm 100, cochl.; potissimum adhibetur *Tinctura Lob.* Fumus foliorum.

* **Herba Matico.** Vis excitans, adstringens, hæmostatica. (Hæmorrhagiæ, profluvia catarrhalia, præsertim leucorrhœa et gonorrhœa). Gm $\frac{1}{2}$ —1 pd. pluries dd. (interdum una cum Bals. Copaiva), vel infusum 1: 10 cochl. pd. Externe infusum ad injectionem vel pulvis contra hæmorrhagias parenchymatosas.

Herba Meliloti. *Μελίτον.* Vis externe resolvens, maturans. Usus in fomento vel cataplasmate. *Emplastrum Meliloti.*

Herba Melissa. *Κίτρονμελίση.* Vis carminativa, antispasmodica, analeptica. (Affectiones hystericæ, vomitus, colica). Gm 15—20 in potu theaceo ad vasc. 2—3.

Herba Menthæ crispæ. *Κρούσµυντα.* Vis et usus præcedentis. Externe in fomento. *Aqua Menth. crisp.*

Herba Menthæ piperitæ. *Πεppαρµυντα.* Vis præcedentium, sed quodammodo validior. (Dyspepsia,

hysteria, flatulentia, cardialgia, nausea, diarrhoea catarrhalis). Gm 15—20 ad vase. 2—3 in potu theaceo. Externe in fomentis siccis vel humidis. *Aetheroleum Menth. pip.*, *Aqua M. p.*, *Trochisci M. p.*

Herba Thymi. Timian. Vis resolvens. Usus externus et pharmaceuticus. *Aetheroleum Thymi*, *Spiritus Rosm. comp.*

Herba Violæ tricoloris. Styrnorsblomma. Vis diuretica, majori dosi emetica, cathartica, acris. (Crusta lactea, exanthemata cetera chronica, præsertim scrophulosa). Gm 4—5 dd. in decocto vel infuso, aquoso aut lacteo. Externe ad lotionem, embrocationem, balneum.

Hirudo. Stöbigel. Ad evacuationem sanguinis topicam. Hirudo una = sanguinis grammatis 30 computatur, in quo tamen magnitudo hirudinis plurimum valet.

Hydrargyrum crudum. Quicksilber. *Emplastrum Hydrargyri*, *Unguentum H.*, *Hydrargyrum depuratum.*

Hydrargyrum cum Creta. (Hydrarg. dep. p. 1, Carb. calc. cret. præp. p. 2). Vis alterans, antiplastica, cholagoga, sialaloga, antisymphilitica, purgans. (Morbi varii, præcipue infantum: inflammationes, syphilis, affectiones ex acrimonia vel aciditate, diarrhoea, affectiones cutaneæ). Infantibus egm 5—30 pd. 3—4 dd. vel si opus est egm 10 pd. horâ quâque secundâ vel tertiâ; adultis egm 10—50 pd.; in pulvere (interdum cum Rad. Rhei et Pulv. aromatico). Cave acida, sales acidos, mercurialia cetera.

Hydrargyrum depuratum, loco Hydr. destillati. Renadt quicksilber. Usus pharmaceuticus in præ-

parandis *Hydrarg. c. Creta et Pilulis Hydrargyri*; ceterum chemicus.

Hydras ferrico-magneticus. Antidotum Arsenici. (Oxidi magnes. lev. p. 7, Chloreti ferric. p. 23, Aqu. dest. p. 270). Antidotum acidi arsenicosi; cochl. 2—5 pd. in quoque horæ quadrante vel dimidia parte; dein mitigatis symptomatis cochl. 1—2 pd. omni horâ vel horis alternis. Præscribenda sunt gm 300.

Hydras ferricus. Loco Subcarbonatis ferrico-ferrosi Ed. VI. **Ferroxidhydrat.** Vis et usus ceterorum martialium. Cgm 30—100 pd. 2—4 dd. in pulvere (cum Pulv. aromat., Sulph. chinico, cet.) vel in pilulis cum adstringentibus vel amaris (Extr. Cascar. vel Abs.).

Hydras kalicus. **Kalhydrat, faustift kali.** In bacillis. Vis hydratis sicci vel solutionis ejus concentratæ texturas animales solvens, caustica, venenosa; solutionis satis dilutæ antacida. vi carbonatis kalici fere similis; externe mundans, irritans, derivans. Interne raro cgm 2—10 pd. in solutione mucilaginosa; externe (exanthemata chronica et acuta suppressa, hydrops scarlatinus, paralysis, trismus, tetanus, panaritium, tumores indolentes, ulcera fistulosa, catarrhus vesicæ chronicus, abscessus, caro luxurians, telangiectasiæ, cet.) ad injectionem p. 1—5 ad p. 1000, fomenta p. 1—5 ad p. 500, lotiones p. 2—4 ad p. 100, in balneo topico vel pediluvio gm 5—10 ad congiugium aquæ. In balneo gm 30—100. Cave aërem, materias acidas, sales metallicos et terreos. Cauterisationis causâ hydras siccus applicatur, partibus circumjacentibus telâ emplastratâ tectis; vel etiam Pasta vel Pulvis escharoticus viennensis (Hydr. kal. p. 5, Oxidi calc. p. 4).

* **Hydratocarbonas ferrosus saccharatus.** Vis et usus martialium mitiorum. Cgm 30—60 pd. 2—4 dd. in pulvere (ad usum brevioris temporis accommodato) vel in pastillis (cum Past. Cacao). In aëre facile mutatur.

Hydratocarbonas magnesiæ. Magnesiæ alba. *Schwitt magnesiæ.* Vis antacida, aperiens. (Pyrosis, affectiones dyspepticae, obstipatio, affectiones infantum ex aciditate primarum viarum). Cgm 30—100 pd. in pulvere (cum Rad. Rhei, Flav. Aur., Elaosach. Foen. Sulph. subl. cet.), in mixtura conguassanda cum Aqua, Gi arab. et syrupo, vel in linctu (infantibus). Cochl. min. = cgm 40—50. Cave acida, sales acidos, Chloret. ammon. Præstat Oxidum magnes. ponderosum, sed pretio carius est. *Pulv. Magnesiæ aromaticus, Pulv. M. c. Rheo, Pulv. M. tartaricus, Pulv. Nitri tartaricus.*

Hydratocarbonas plumbicus. Cerussa alba. *Schwitt.* Vis exsiccans, adstringens. Usus tantum externus in emplastris et unguentis; raro in pulvere (et caute). *Unguent. Hydratocarb. plumb.*

Hyoscyami folia, vide Folia Hyose.

Hypermanganas kalicus. *Schwermanganeradt kali.* Vis oxidans, foetorem et putredinem tollens, desiniciens, adstringens. (Ulcera maligna et gangrænosa, ozæna, carcinoma uteri, leucorrhœa, halitus graveolens, contagia, miasmata, cet.) Ad fomentum p. 1 ad Aquæ p. 100, injectionem p. 1 ad p. 200, lotionem desinicientem p. 1 ad p. 400—500, quæ etiam in cameris ægrotantium aëri purificando exponitur. In collutorio cochl. min. solutionis (1: 100) vasculo dimidio aquæ admiscetur. Cave

immisiones omnes, neve præparatum hocce cum Hypermanganate kalico crudo vel Manganate kalico confundas.

* **Hyposulphis natricus.** *Understwasfvelstprigt natron.* Vis vasa pelvis excitans, cathartica; externe cutem petens. (Plethora abdominalis, affectiones hepatis, lithiasis biliaria?, exanthemata chronica). Gm 1—8 pd. in solutione aquosa, additis aromaticis. In balneo gm 15 ad aquæ congium; vel si balneum sulphure turbidum facere vis, balneo toto gm 100—150 et Aceti gm 1000—1500 adduntur. Si decompositionem evitare in animo est, cave acida, materias acidas, Solut. Chlori, Calcem chloratam.

Hypochloris calcicus, vide Calcem chloratam.

Hyssopi herba, vide Herb. Hyssopi.

Jalappæ radix, vide Tubera Jalapæ.

* **Indigo.** Vis antispasmodica? (Epilepsia, chorea). Gm 30—50 < 100 pd. 3—4 dd. in electuario cum syrupo vel melle.

Infusa. Quum in præscripto medici nihil aliud dicitur, ex substantiæ p. 1 paratur infusum simplex p. 10; substantiarum majoris efficaciam copia a medico semper est definienda.

Infusum Digitalis, loco Inf. Dig. Ed. VI. (Fol. Dig. p. 1 ad col. p. 100). Partes 5 = partibus circiter 3 Ed. VI. Cochl. 1—2 pd.

Infusum Gentianæ compositum. (Rad. Gent., Cort. Fruct. Aur., Cort. Fruct. Citri ana p. 1 ad col. p. 100). Vis tonica, stomachica. (Affectiones dyspepticæ, convalescentia). Cochl. 2—4 pd. 2—3 dd. Vehiculum aptum laxantium salinorum.

Infusum Lini. (Rad. Glyc. p. 2, Sem. Lini

integr. p. 6 ad col. p. 100). Vis demulcens; dosis ad libitum. Vehiculum acidorum et salinorum. Cave spirituosa, sales metallicos.

Infusum Pyrolei Pini. Aqua picea. (Pyrol. Pini p. 1, Aqu. dest. p. 10). Vis diaphoretica, diuretica, antiseptica; externe adstringens, irritans, vegetationes necans. (Catarrhus pulmonum chronicus, affectus nephritici, exanthemata chronica; favus, crusta lactea, catarrhus vesicæ). Vasc. 1—2 dd. Externe ad lotiones, fomenta, injectiones.

Infusum Rhei alkalinum, loco Inf. Rhei Ed. VI. (Rad. Rhei p. 10, Carbon. natr. p. 2 ad inf. p. 100). Dos. aperiens cochl. 1—2; dos. refr. gm 7—15 dd. in mixturis. Cave acida, sales acidos, sales metallicos et terreos.

Infusum Rosæ acidulum. (Ac. sulph. dil. p. 2, Pet. Rosæ gall. p. 5, Sacch. p. 8 ad inf. p. 200). Vis refrigerans, adstringens, antiseptica. (Motus febriles, hæmorrhagiæ, sudor hecticus, cet.). Cochl. 2—4 pd. Vehiculum elegans Sulphatum natrici, magnesiæ vel aluminicæ; etiam Sulphatis chinici, additâ spiritus portiuerculæ. Cave alkalia, carbonates, acetates, tartrates, chloreta, sales plumbi, calcis et ferri.

Infusum Sennæ compositum. (Fruct. Coriandri p. 2, Fruct. Vitis min. p. 5, Fol. Sennæ p. 10, Tartr. natr. kal. p. 5, Mannæ p. 20 ad inf. p. 100). Vis cathartica. Gm 50—100 uno haustu et deinde cochl. horâ quâque secundâ vel tertiâ ad effectum. Datur præsertim infantibus et feminis. Cito destruitur.

⚗ **Iodetum hydrargyricum præcipitatum.** Jøðlb quicðsilfverjødðb. Vis forsân eadem ac

Chloreti hydrargyrici, sed magis caustica. Interne non sæpe (syphilis, præsertim cum serophulosi, iritis syphilitica, exanthemata chronica refractaria) mgm 5 ad egm 2-3! pd. 1-2 dd. vel in pilulis, quibus spiritu antea solutum additur, vel in solutione aquosa mediante Iodeto kalico (egm 40, Iodeti kal. gm 5, Aqu. dest. gm 100; cochl. min = mgm fere 15 dd. Graefe). Externe in unguento (maculæ corneæ, neuralgiæ, ulcera syphilitica, lupus) p. 1-3 ad Axung. p. 50. Cave alkalia, acida.

♀ **Iodetum hydrargyrosum.** **Qwißsilf-**
werjodur. Vis antiplastica, alterans, sialaloga, antisypilitica. (Morbi inflammatorii varii, syphilis præsertim cum serophulosi, exanthemata chronica, tumencia glandularum; ulcera serpiginosa et syphilitica). Mgm 15 ad egm 5-5 < 10 pd. 2-3 dd. in pulvere (egm 5, Sacch. Lactis egm 50, Pulv. arom. egm 10) vel pilulis (egm 50, Opii pulv. egm 50, Extr. Tarax., Rad. Glyc. ana qu. s.; fiunt pil. 20; primum pil. 2, dein pil. 4 dd. Sigmund). Externe in unguento p. 1-10 ad Axungie p. 50. Cave alkalia, carbonates, acida, sales acidos, amylacea, calorem, lucem.

Obs. Præparatum hocce facile destruitur, in quo Iodetum hydrargyricum oritur. Hinc videndum, ne præparatum jam destructum detur et observandum, ut parva tantummodo dosium numerus simul præscribatur.

♂ **Iodetum kalicum.** **Jodkalium.** Vis antiphlogistica, resolvens, resorbitionem augens, hydragoga, antidyscrasica: irritans, resorbens, derivans. (Syphilis, serophulosis, hydrargyriasis, inflammationes chronicae organorum glandulosorum, uteri et ovarii, exsudationes serosæ, infiltrationes glandularum et cellulosa, struma; indurationes, hy-

peritrophia, panaritium, hydrops articulorum, ulcera dyscrasica, lupus, blennorrhœa, cet.) Cgm 15—50 < pd. 5—4 dd. in solutione aquosa (gm $4\frac{1}{2}$ —5, Aqu. dest. gm 80, Aqu. Ment. pip. gm 70; cochl.) vel syrupica (gm 25, Aqu. dest. gm 25, Syr. Sacch. gm 950; cochl. vel gm 20 = cgm 50; Sirop d'iodure de potassium, Ph. Gall.), vix in pulvere vel pilulis. Externe solutio aquosa, in collyrio 1 : 250, gargarismate 2—4 : 100, lotione 4—6 : 100; in balneo gm 60—120; etiam in unguento. Cave acida, sales acidos et metallicos. *Solutio Superiodeti kalici, Unguentum Iodeti kalici.*

* **Iodetum plumbicum.** *Jodby.* Vis interne antidyscrasica?; externe irritans, resolvens. (Scrophulosis, syphilis?; tumentia glandularum syphilitica vel scrophulosa, struma, ulcera, exanthemata (porrigo), scirrhus). Interne raro: cgm 10—50 pd. in pilulis vel solutione Iodeti kalici. Externe in emplastro (p. 1 ad Empl. Conii et Empl. Saponis ana p. 4) vel unguento (p. 1 ad Axung. p. 8—15, gm 2—4 pd. 2 dd.).

Iodum. *Jod.* Vis Iodeti kalici, sed major acriorque; Usus idem. Interne mgm 15 — cgm 5 in solutione vel spiritiosa nuper parata vel aquosa, ope Iodeti kalici effecta, nec in pulvere vel pilulis. Externe ad collutoria, injectiones, lotiones, fomenta p. 1—5—10 ad p. 500 in solutione aquosa simili modo confecta (cum duplo—quaduplo Iod. kalici); ad acriorem effectum solutio spiritiosa. In unguento (cito destructo) p. 1—8 ad Axung. p. 100. In balneo gm 7—15 cum Iod. kalici duplo. Inhalatio vaporum (cigarettae iodatae) periculosa. *Solutio Superiodeti kalici, Solutio Iodi spiritiosa.*

Ipecacuanhæ radix, vide Rad. Ipec.

Iris florentinæ radix, vide Rhizoma Iridis.

Julapium e Moscho, vide Emuls. Moschi.

Juniperi baccæ, vide Fructus Junip.

Juniperi lignum, vide Lignum Junip.

Kermes mineralis. Mineralfermes. Vis expectorans, antidyscrasica, majori dosi emetica. (Morbi pulmonum varii, acuti vel chronici, affectiones scrophulosæ glandularum et membranarum mucosarum, exanthemata chronica). Cgm 2—5 < pd. 2—4 dd. in pulvere vel linctu. Cave acida, sales acidos metallicos, alkalia et eorum carbonates. *Pulvis gummosus sibiatus*.

Kino. Vis adstringens, styptica. (Hæmorrhagia, leucorrhœa). Interne cgm 50—100 pd. in pulvere, pilulis, decocto; externe in dentifriciis, collutoriis (Tinctura), injectione, pulvere adpersorio. Cave acida mineralia, alkalia, bases vegetabiles, sales metallicos, gelatinam, albumem, amyllum. *Pulvis Tartari compos.*

Lactas ferrosus. Mjölkförsad jernoxid. Vis martialium mitis. Cgm 20—50 pd. 2—5 dd. in pulvere ad ch. cer., in pilulis cum extracto quodam vel in solutione vinosâ (Vini gall. albi vel de Xeres). Exigua tantum ejus copia præscribenda est, quoniam inter servandum aeris accessu commutatur. Cave acidas, alkalia, tannica.

* **Lactas zincicus**. Mjölkförsad zinkoxid. Vis antispasmodica, sedativa?, tonica, adstringens, emetica. (Epilepsia, chorea, neuralgiæ?). Cgm 5—50—50 pd. 2—3 dd. in solutione vel pilulis (gm 4, Extr. Valer. gm 4, Sulph. chin. gm 2, Chloreti morph. cgm 20; fiunt pil. 60; 4—6 pd. Lebert).

***Lactucarium.** Vis sedativa, hypnotica. (Status erethicus, insomnia nervosa, hysterica, hypochondriaca). Cgm 10—50! vel plus pd. in pulvere vel pilulis.

Lapis divinus. (Sulph. cupr., Sulph. alum. kalic., Nitr. kal. ana p. 15, Camph. p. 1). Vis adstringens, irritans. (Morbi oculorum). Usus tantum externus in collyrio (cgm 10—50 ad Aqu. gm 50). Cave alkalia et eorum carbonates, sales plumbi.

Lavendulae flores, vide Flores Lavand.

Lauri Oleum, vide Oleum Lauri.

Ledi summitates, vide Herb. Ledi.

Lichen Caragheen, vide Caragheen.

Lichen Islandicus. *Islandslaf.* Vis emolliens, nutriens, leviter tonico-amara. (Catarrhus chronicus, phthisis, diarrhoea, convalescentia). Datur formam gelatinae (p. 1 coqu. cum Aqu. p. 12 ad col. p. 6) vel decocti (p. 1 ad col. p. 15—20). Cave spirituosa, tannica.

Lichen islandicus clotus. L. isl. praeparatus. *Zwättad islandslaf.* Vis et usus, vide Caragheen. *Gelatina Lich. islandici.*

* **Lignum campechianum.** *Campecheträd, blodträd.* Vis mite adstringens. (Diarrhoea chronica, dysenteria, haemorrhagia, leucorrhoea). Decoctum ligni rasi, cochl. pd. Qvae vitanda sunt, vide Kino.

Lignum Guajaci. *Pöfenholz.* Vis diaphoretica, diuretica, antidyserastica, majore dosi cathartica, acris. (Rheumatismus chronicus, affectiones arthriticae, syphilis, mercurialismus, iodismus, exanthemata chronica, blennorrhoea bronchiorum). Gm 30—40 ligni raspati in decocto ad col. gm 400 dd. *Species ad Decoct. lignorum.*

Lignum Juniperi (radicis). **Enträd.** Vis diuretico-diaphoretica. (Morbi cutanei chronici, arthritis chron., rheumatismus chron.). Gm 50—50 ligni rasi in decocto ad col. gm 400 dd. *Species ad Decoct. lignorum.*

Lignum Quassiae (surinamensis). Vis tonico-amara. (Dyspepsia atonica, convalescentia). Infusum aquosum aut vinosum, frigidum vel calidum, e p. 2—4 ad p. 100, cochl. 1—4 pd. *Species ad Infus. amarum.*

Lignum Santali rubri. Rödtt sandelträäd. Ad tincturas tingendas.

Linctus Biboratis natrici. Linctus boracicus. (Bibor. natr. p. 1, Mellis dep. p. 9). Vis detergens. (Aphthæ). Usus externus.

Linctus boracicus, vide Linct. Bibor. natr.

Linctus Calcis chloratæ. Linct. Hypochloritis calcici. (Liqu. Calc. chlor. p. 1, Aqu. dest. p. 4, Mellis dep. p. 5). Vis adstringens, antiseptica. (Stomacace, aphthæ malignæ, ptyalismus). Usus externus.

Linctus Hypochloritis calcici, vide Linct. Calcis chloratæ.

Linctus oleosus. Mucilago oleosa. (Gi arab. p. 1, Aqu. Am. am. dil. p. 2, Ol. Amygd. p. 3, Syr. Alth. p. 4). Vis emolliens, aperiens. (Irritatio pulmonum et intestinorum). Cochl. min.—cochl. maj. pd.

Linctus oleosus acidulus. (Gi arab. p. 1, Aqu. dest. p. 3, Ol. Oliv. p. 4, Syr. Ac. citrici p. 2). Vis emolliens, refrigerans, aperiens. Usus fere præcedentis.

Lini semina, vide Sem. Lini.

Linimentum ammoniacatum. Ammoniaflüiment. (Sol. Ammon. p. 1, Ol. Oliv. p. 5). Vis

irritans, rubefaciens, discutiens, derivans. Acuitur addendo Ol. camphoratum; mitius redditur (infantibus, feminis) addito Oleo Hyosc. infuso.

Linimentum ammoniacato-camphoratum. (Sol. Ammon. p. 1, Ol. camphorati p. 5). Vis prioris, sed acrior.

Linimentum calcicum. Salkliniment. (Ol. Lini p. 1, Sol. Hydrat. calc. p. 1). Vis emolliens, mitigans (combustiones superficiales).

Linimentum Opodeldoc. (Camph. p. 10, Sap. butyr. p. 50, Aetherol. Thymi p. 2, Aetherol. Rosm. p. 3, Sol. Ammon. p. 15, Spir. conc. p. 250). Vis irritans, derivans. (Rheumatismus, paralysis, spasmi, tumores).

Linimentum Saponis camphoratum. (Camph. p. 5, Sap. alb. hisp. p. 10, Aetherol. Rosm. p. 1, Spir. dil. p. 100). Vis stimulans, irritans, discutiens. (Tumores frigidi, affectiones rheumaticæ).

Linimentum Stokesii, vide sequens.

Linimentum Terebinthinae acetatum. (Vit. Ov. 1, Aetherol. Tereb. dep. gm 90, Ac. acet. gm 15, Aqu. dest. ad pond. linim. gm 200). Vis irritans, derivans.

Linteam carptum, vide Filamenta lintei triti.

Liquiritiæ radix, vide Rad. Glycyrrh.

Liquiritiæ succus, vide Extr. Glycyrrh. crudum.

Liquor Acetatis ammoniaci pyroleosi. Liquor Cornus Cervi acetatus. (Ac. acetici p. 100, Supercarb. ammon. pyrol. ad saturationem, Pyrolei Succ. rectific. p. 3, Aqu. dest. p. 140). P. sp. 1,035—1,037. Vis excitans, diaphoretica, antispasmodica. (Convulsiones hyste-

Berlin, Comment. 1869.

ricarum, colica et eclampsia infantum, rheumatagia, arthritis, exanthemata acuta difficilia). Gtt 20—40 (infantibus gtt 3—15) pd. non raro cum Tinct. theb., Tinct. Castor. vel Aeth. spirit., cet. vel gm 5—7 dd. cum mixturis vel infusis (Valerianæ). Cave acida, sales acidos.

Liquor Acetatis kalici. Solutio Acet. kalici. Mixtura salina Ph. Paup. (Bicarb. kal. p. 5, Aceti qu. s., Syr. Sacch. p. 10, Aqu. dest. ad pond. p. 100). Continet p. circ. 5 Acetatis kal. in 100 p. Vis urinæ aciditatem minuens, diuretica, leviter diaphoretica et aperiens. (Motus febriles, icterus, affectiones hydropticæ, obstructio viscerum, lithiasis, arthritis). Cochl. 1—2 pd. horis alternis vel ternis.

Liquor Acidi hypochlorosi. Solutio Hypochloritis natrici. Liqueur de Labarraque. Vis tonica, antiseptica; externe putredinem tollens, antiseptica. (Morbi maligni et putridi; gangræna, pytalismus, angina maligna, ulcera, exanthemata chronica). Interne gtt 20 < pd. in vehiculo mucilaginoso; externe in gargarismate cum Aquæ p. 10, injectione cum p. 15—50; in lotionem vel merus vel dilutus. Cave acida, sales, immistiones organicæ originis, lucem, calorem.

Liquor acidus Halleri. (Spir. conc., Ac. sulph. conc. ana p.). Cave ne cum Mixtura sulphurica acida (Spir. conc. p. 3, Ac. sulph. conc. p. 1) confundas! Vis adstringens, quodammodo nervina. Usus fere idem ac Ac. sulph. dilut. Gtt 5—10 pd. vehiculo mucilaginoso vel saccharino satis diluendæ.

Liquor Ammoniaci anisatus, vide Spir. ammoniacal. anisat.

☞☞ **Liquor Arsenitis kalici,** loco Mixtura

arsenicalis Fowleri Ed. VI. (Ac. Arsen. p. 4, Carb. kal. p. 1, Spir. Lavand p. 5, Aqu. dest. ad pondus p. 100). Continet partem sui centesimam Acidi arsenicosi; partes ejus 5 respondent igitur p. 6 Mixt. ars. Fowl. Ed. VI. Vis et usus Acidi arsenicosi. Cgm 20—50! (gtt 5—4 ad 8—10) < pd. 1—2 dd. Additur interdum Tinct. thebaicæ p. 4 ad p. 5.

Liquor Calcis chloratæ. Sol. Hypochloritis calcici. (Calcis chloratæ p. 1, Aqu. dest. p. 20). Vis Calcis chloratæ. Interne non sæpe, gtt 50—100 pd. Usus præsertim externus. *Linctus Calcis chloratæ.*

Liquor Citratis kalici. Sol. Citr. kalici. Mixtura salina Ph. S. (Bicarb. kal. p. 5, Ac. citr. qu. s., Syr. Sacch. p. 10, Aqu. dest. ad pondus p. 100). Continet p. c. circiter 5 Citratis kalici. Cfr Liqu. Acetatis kalici.

Liquor Cornus Cervi, vide Liqu. Supercarbon. ammon. pyroleosi.

Liquor Cornus Cervi acetatus, vide Liqu. Acetat. ammon. pyroleosi.

Liquor Cornus Cervi succinatus, vide Liqu. Succinat. ammon. pyroleosi.

Liquor Fuliginis alkalinus. Solutio Fulig. alkal. *Zotdroppar.* (Fulig. splend. p. 2, Carb. kal. dep. p. 5, Chloreti ammon. p. 1, Aqu. dest. p. 55). Vis antispasmodica, diaphoretica. (Affectiones hystericarum). Gtt 50—60 pd.

Liquor Fuliginis foetidus. Solutio Fulig. foetida. *Zotdroppar med dyswelstræck.* (Gi-res. Asæ foet. p. 4, Liqu. Ful. alk. p. 9). Vis antispasmodica, sapore plurimis deterrens. Gtt 50—60 pd.

Liquor pectoralis. Elixir pectorale. Bröst-
droppar. (Extr. Glycyrr. p. 1, Aqu. Foenic. p. 3, Spir.
Ammon. anis. p. 1). Vis expectorans, sedans. Cochl.
minus pd.

* **Liquor ad Serum Lactis parandum.**
(Tunicæ internæ abomasi vituli lactentis p. 3, Chloreti natr.
p. 1, Vini gall. alb. p. 26). Vis digestiva, coagulationem
lactis efficiens. Interne cochl. min—cochl. maj. pd. ante
coenam (debilitas digestionis, diabetes). Ad serum paran-
dum: cochl. min. cum lactis decima congi parte sub tem-
peratura + 33°—37°.

**Liquor Succinatæ ammonici pyro-
leosi.** Ligu. Corn. Cervi succinat. Prinsens gula drop-
par. (Ac. succin. dep. p. 1, Supercarb. ammon. pyrol.
qu. s., Aqu. dest. p. 8). P. sp. 1,055—1,060. Vis et
usus, vide Ligu. Acet. ammon. pyrol.

**Liquor Supercarbonatæ ammonici
pyroleosi,** loco Liguoris Cornus Cervi. Hjorthorn-
spiritus. Vis, vide Supercarb. ammon. pyrol. Gt 20—40
pd. cum antispasmodicis vel diaphoreticis. Externe in
linimentis.

Lithargyrium, vide Oxidum plumbicum.

Lupuli strobili, vide Fructus Lupuli.

Lupulinum, vide Glandul. Lupuli.

Lycopodium. Gul nist. Vis demulcens; ex-
terne absorbens, exsiccans, defendens. (Affectiones spasma-
dicæ vesicæ et urethræ, stranguria infantum; excoriations
humescens, intertrigo, eczema, erysipelas, cet.). Gm 5—8
(infantibus gm 2—5) dd. in linctu cum syrupo vel in
mixture conquassanda. Externe adspargitur (cum Oxido

zinc. vel Hydratocarb. magnes. interdum mixtum). Ceterum ad pilulas conspergendas.

Magnesia alba, vide Hydratocarbon. magnes.

Magnesia usta, vide Oxidum magnes.

Magnesia leniter usta, vide Oxidum magnes. leve.

Magnesium nigrum, vide Superoxidum man-
ganicum.

Manna (canellata). **Manna**. Vis demulcens, ma-
jori dosi aperiens. Infantibus præsertim, gravidis et par-
turientibus. Dos. laxans gm 50—50 (sola raro, nisi infan-
tibus gm 5—15) vel in solutione (colanda) cum Aqua
Foenic. vel Carvi, aut cum Inf. Sennæ vel in electuario.
Solutio ejus facile destruitur, præsertim æstatis tempore.
Infusum Sennæ comp., *Syrupus Sennæ mannatus*.

Mastiche, vide Resin. Mastix.

Mel. *honing*. Depuratur.

Mel depuratum. *Renad honing*. P. sp. 1,33
—1,54. Vis demulcens, laxans. Gm 50—100 dd. Con-
stituens electuoriorum. Externe in cataplasmate (matu-
rante, cum farina), gargarismate, linctu. *Oxymel*, *Oxy-
mel Scillæ*.

Meliloti herba, vide Herb. Melil.

Melissæ citrinæ herba, vide Herb. Melissæ.

Menthæ crispæ herba, vide Herb. Menth.
crispæ.

Menthæ piperitidis herba, vide Herb.
Menth. piperitæ.

Mercurius præcipitatus albus, vide Chlo-
reto-amidatum hydrargyricum.

Mezeri cortex, vide Cort. Mezer.

Millefolii summitates, vide Flores Millefolii.

Minium. *Mönja*. Usus pharmaceuticus in em-
plastris et unguentis parandis.

Mixtura arsenicalis Fowleri, vide Liqu.
Arseniitis kalici.

* **Molybdænas natricus**. *Molybdensyradt
natron*. Vis diuretica. (Morbi hydropici). Cgm 50—70
pd. 3—4 dd. in solutione (Aqu. Petroselini, Infus. Digit.).

* O **Morphina**. *Morfin*. Vis et usus, vide Chlo-
retum morphticum. Præterea ad sales morphticos parandos.

Morphium hydrochloratum, vide Chlo-
retum morphticum.

Moschus. *Mosk*. Vis (odore?) excitans, anti-
spasmodica, diaphoretica, circulationem parum tantum affi-
ciens. (Exhaustio virium cerebri et medullæ spinalis in
morbis acutis, ataxia in feбри nervosa vel typhosa, inflam-
mationes malignæ vel typhosæ, gangræna, morbi convulsivi
præsertim hystericarum et infantum, colica, eclampsia, per-
tussis, asthma conv., cet.) Cgm 10—50 (infantibus intra
annum cgm 1—10, ætate majoribus cgm 5—20) pd. horâ
quâque $\frac{1}{4}$ — $\frac{1}{2}$ —1—5 vel in pulvere cum saccharo aut
Elaeos. Cinn. vel in emulsione vel etiam interdum in pilulis
(cum Opio, Camphora, Sulph. chinico, Supercarb. ammon.).
Cave Kerm. miner., Sulphid. stib., præparata Amygd. ama-
rarum. *Emulsio Moschi*.

Remedium, si rite administratur, insigniter efficax, ma-
ture potius quam sero adhibendum.

Mucilago Cydoniæ. *Quittenssem*. (Sem.
Cydon. p. 1, Aqu. Ros. p. 50). Vis emolliens. Usus ex-

ternus (Papillæ ulcerosæ, combustio, varices hæmorrhoidales, morbi oculorum). Applicatur vel mera vel aquæ partibus 5—5 (in lotionibus et collyriis) diluta. Cave acida, spirituosa, sales plumbi.

Mucilago Gummi arabici. Gummiſtem. (Gi arab. p. 1, Aqu. dest. p. 2). Vis emolliens, involvens. (Catarrhus, diarrhoea, dysenteria; excoriationes). Datur vel sola vel potui admixta. In emulsionibus parandis una cum saccharo, ubi tamen Gi arab. pulv. præstat. Cave spirituosa, sales plumbi, Bibor. natricum.

Mucilago Salep. Salepſtem. (Tub. Sal. p. 1, Aqu. dest. ad muc. p. 100). Vis nutriens, involvens, emolliens. Usus ad libitum (morbi hectici, catarrhus, diarrhoea, dysuria?, dysenteria). Cave acida, spirituosa, Oxid. magnesicum, sales multos metallicos.

Myrrha electa, vide Resin. Myrrh.

Myrtilli baccæ, vide Fructus Myrtill.

Nicotianæ folia, vide Folia Nicot.

*☞☞ **Nicotina.** Nicotin. Vis, vide Fol. Nicotianæ. (Exanthemata chronica?, palpitation cordis nervosa?; paralysis vesicæ). Mgm 1!—2 pd. in vehiculo mucilaginoso. Remedium incertum et periculosum. Cito destruitur.

Nitras argenticus. Salpetersyrad silfweroxid. (In bacillis). Vis adstringens, tonica, antispasmodica, irritans, venenosa; externe defendens, adstringens, irritans, derivatoria, caustica. (Hæmorrhagia ventriculi, ulcus ventriculi, chronicum, dysenteria, diarrhoea catarrhalis, gastrodynia, epilepsia, chorea; blennorrhoeæ, dysenteria, conjunctivitis, angina, catarrhus laryngis chronicus, stomatitis, salivatio, catarrhus vesicæ, diphteritis, panaritium, exanthemata chro-

nica, bubo, hæmorrhagia post morsus hirudinum, ulcera indolentia et spongiosa, excrescentiæ et condylomata, fistulæ, ulcus syphiliticum primarium, stricturæ, cct.). Interne egm 1-5 < pd. 2-5 dd. vel in solutione pure aquosa vel in pilulis (cum Rad. Alth.). Evitanda sunt lac, jusculum, quæ salita sunt. Externe vel sal concretum (cfr. sequentes) applicatur vel solutio aquosa aut glycerinica (oculis); sol. caustica oculis gm 1, cuti gm 1-2 ad gm 50; sol. adstringens ad gm 50, egm 3-5 vesicæ, egm 5-20 conjunctivæ, egm 10-50 pharyngi, urethræ, vaginæ; ad inbalandum egm 10-50 ad gm 50; in enemate egm 5-50 vel magis. Cave immisiones plerasque, præ ceteris chloreta. Datur in vitro denigrato vel flavo.

Nitras argenticus mitigatus. (Nitr. arg., Nitr. kal. ana p.). Bacilli firmiores. Vis prioris, sed mitior. Usus externus.

Nitras argenticus bis mitigatus. (Nitr. arg. p. 1, Nitr. kal. p. 2). Usus prioris.

Nitras kalicus. Salpetersyradt Kali, salpeter. Vis circulationem moderans, refrigerans, diuretica, primas vias irritans. (Exanthemata et inflammationes acutæ, præsertim pneumonia, pleuritis, endo-et pericarditis, motus febriles, congestiones et hæmorrhagiæ activæ, hydrops acutus). Cgm 30-100 pd. omni hora vel hora quaque secunda in pulvere vel solutione (gm 3-10 ad gm 150 aquæ cum syrupo, Inf. frig. Alth. vel Emuls. amygd.). Externe (quum deest glacies) in Fom. frig. Schmuckeri: Chloreti ammon. p. 1, Nitr. kal. p. 3; granditer pulverata vesicæ immittuntur et mixturâ ex Aceti et aquæ ana p. sensim humectantur. Cave acida mineralia. *Pulvis Nitri tartaricus.*

Nitras natrius. Salpetersyradt natron. Vis refrigerans, antiphlogistica. (Inflammationes leviores, motus febriles, diarrhoea catarrhalis). Gm $\frac{1}{2}$ — 2 pd. in solutione.

☞ **Nitras strychnicus.** Salpetersyrad stryknin. Loco Acetatis strychnici. Vis antiparalytica, tetanica, vehementer venenosa. (Affectiones paralyticae motoriae, praesertim saturninae, rheumaticae et traumaticae, atrophiam muscularis, prolapsus, enuresis, chorea). Mgm 3—5—10! pd. 1 (—2) dd. ob effectum cumulativum cautissime, vel in pulvere vel in pilulis (egm 5, solve in Aqu. ferv. qu. s., Extr. Glyc. gm $2\frac{1}{2}$, Rad. Glyc. qu. s.; fiunt pil. 50; N:o 1 = mgm 1). Externe ad infricationem egm 3—50 ad Axungiae vel Ungu. Glycerini gm 5; injectio hypodermatica egm 5 ad Aquae gm 8; gutt. 10—12 = mgm 5. Endermaticae mgm 7—15 pd. Cave alkalia, tannica.

Nux moschata, vide Semina Myristicae.

Nux vomica, vide Semina Nuc. vom.

Oleum Amygdalarum. Mandelolja. Vis emolliens, lubricans, aperiens. (Irritatio intestinorum et organorum respirationis). Coch. min.—cochl. maj. pd. 2—6 dd. vel saepius. Vel merum sumitur vel in linctu aut emulsione (gm 50—50, Gi arab. gm 15—25, Aquae dest. vel Aqu. Am. am. dilutae gm 150 aut Aqu. gm 120 & Syr. Alth. gm 50). *Linctus oleosus, Unguentum Cetacei.*

Oleum Anthos, vide Aetherol. Rosmar.

Oleum Cacao. Butyrum Cacao. Kakao-olja. Vis emolliens, leniens. Gm 4— $4\frac{1}{2}$ pd. vel in pulvere (gm 10, Sacchari, Elaeos. Foenic. ana gm 15, coch. min. pd.) vel in emulsione (gm 15, Gi arab. gm 8, Aqu. dest. gm 120, Syr. Ceras. gm 50; fit calore adhibito emulsio).

Externe in unguentis, præsertim opthalmicis et cosmeticis (cum dimidia parte Olei Amygd.), pessariis, suppositoriis.

Oleum Cajeput, vide Aetherol. Cajep.

Oleum camphoratum. Solutio Camphoræ oleosa. *Kamferolja*. (Camph. p. 1, Ol. Oliv. p. 4). Vis irritans, resolvens. Usus externus.

Oleum Cassiæ, vide Aetherol. Cassiæ.

Oleum de Cedro, vide Aetherol. Cedro.

Oleum Cornus Cervi empyr. rectificatum, vide Pyroleum animale rectificat.

♀ **Oleum Crotonis** loco Olei Crotonis Ed. VI. *Krotonolja*. Vis vehementer drastica, hydragoga, acris, venenosa; externe rubefaciens, pustulans, derivans. (Torpiditas tubi intestinalis, colica saturnina, obstipatio, hydrops, paralysis, apoplexia, trismus, mania; croup, exsudata, neuralgiæ, odontalgia et otalgia rheumaticæ, rheumatismus chronicus). Cgm 1—2—5! pd. (gtt 1 = cgm 4—5) si requiritur caute iteratâ, vel in solutione oleosa (gtt 4, Ol. Oliv. vel Amygd. gm 30, cochl. min. pd. ad effectum) vel in pilulis (gtt 3, Sap. albi hisp., Rad. Alth. ana gm 2, Aqu. qu. s.; fiunt pil. 30) vel in emulsione (gtt 2—4, Ol. Ric. vel Oliv. gm 8, Gi arab. gm 5, Aqu. dest. gm 120, Syr. Alth. gm 30; cochl. = gtt $\frac{1}{5}$ — $\frac{2}{5}$). Externe in clysmate gtt 4—2 forma emulsionis; ad infricandum vel oleum merum vel cum olei pinguis p. 2—3 mixtum.

Oleum Filicis maris, vide Extract. Filicis.

Oleum Hyoscyami infusum. *Solmörtolja*. (Hyosc. fol. p. 1 ad Ol. Oliv. p. 5). Vis emolliens, anodyna?, antispasmodica? Usus externus ad infricationes (non raro cum Ol. camphor. vel Ungu. Hydrargyri).

Oleum Jecoris aselli album et flavum. Torffleſwertran. Vis nutriens, alterans? (Scrophulosis erethica, tuberculosis chronica, exanthemata chronica, psoriasis, impetigo, lepra, lupus). Cochl. 2—4 dd. (infantibus cochl. min. 1—3 dd.) optime ante cibum; sumitur merum vel cum *Ætherol. Menth. pip.* mixtum. *Gelatina Jec. Aselli* = p. 6, *Cetacci* p. 1. — *Ol. J. As.* jodatum e egm 10—15 Jodi ad *Olei* gm 500; *Ol. J. As. ferratum* e *Ferri pulv.* gm 5—10 et *Ol. J. As.* gm 500, per horas 24 digestis paratur; dosis cochl. min. 2—3 dd. Externe ad infricationes vel fomenta; etiam in enemate.

Oleum Lauri. Sagrosſja. Vis stimulans, resolvens. Usus externus. *Unguentum Lauri tereb.*

Oleum Lavendulæ, vide *Ætherol. Lavand.*

Oleum Lini. Linſolja. Vis emolliens. Usus pharmaceuticus et externus. *Liniment. calcicum.*

Oleum Macidis, vide *Ætherol. Macidis.*

Oleum Myristicæ, *Oleum Nucis moschatæ.* *Muſkatbaſam.* Vis stimulans, antispasmodica. (Colica et diarrhoea infantum). Usus externus. *Unguent. Myrist. comp.*

Oleum Olivarum. Ölivolſja. Vis emolliens, demulcens, aperiens. (Affectiones catarrhales, irritatio ventriculi et tubi inſteſtinalis, obſtructio; externe rheumatismus, tumores, congelatio, excoriations, exanthemata, cet.). Cochl. min. 1—3 ad cochl. maj. 2—4 dd. vel merum vel in emulsione (gm 30, *Gi arab.* et *Sacch. ana* gm 10, *Aquæ* gm 150) aut linctu. Externe in enemate, infricationibus. Usus ceterum pharmaceuticus ad conficiendum unguenta, emplastra, cerata, solutiones oleosas. *Linctus oleosus acidulus.*

* **Oleum Palmæ.** Palmolja. Vis emolliens, leniens. (Combusta, papillæ ulcerosæ). Vide ne rancidum sit.

Oleum Ricini. Ricinolja, laxerolja. Vis emolliens, lubricans, laxans. (Affectiones inflammatoriæ causalis intestinalis, enteritis, peritonitis, dysenteria, et ubi irritationem aliorum laxantium timeas, obstipatio, colica saturnina, ileus, hernia incarcerata, helminthiasis, cet.). Gm 30—50 semel vel cochl. maj. pd. omni horâ vel horâ quâque secundâ ad effectum (infantibus cochl. min. pd.). Dosis refracta cochl. min. pd. 4—6 dd., merum vel in emulsione. Optime sumitur cum jusculo haud insulso, decocto Avenæ, potu coffeaceo vel, si fieri potest, in spiritu frumenti vel sp. vini gallico. Externe in enemate gm 30—50.

Oleum Succini crudum, vide Pyroleum Succ. crud.

Oleum Succini empyreumaticum rectificatum, vide Pyroleum Succ. rectificat.

Oleum sulphurato-terebinthinatum. Balsamum Sulphuris terebinth. Vis diuretica, externe irritans, resolvens. Usus externus (ulcera atonica vel putrida, dolores rheumatici et arthritici); internus obsoletus, nisi domesticus.

Oleum Terebinthinae, vide Aetherol. Tereb. crudum.

Oleum Vitrioli, vide Acidum sulphuric. conc. crudum.

Olibanum, vide Gummi-resin. Oliban.

♂♀ **Opium.** Pulveratum contineat Morphinae p. 9—11 in 100 p. Vis primum incitans, dein sedativa, ano-

dyna, antispasmodica, hypnotica, diaphoretica?, secretiones
 cohibens, narcotice venenosa. (Gastritis, peritonitis, ente-
 ritis, cystitis, pneumonia; exaltatio nervosa, typhus sine hy-
 peræmia cerebri, delirium tremens, insomnium; veneficium
 ex spirituosis, strychnina, atropina; neuralgiæ, gastralgia,
 prospalgia, rheumatalgia, odontalgia, dolores; morbi spas-
 modici et convulsivi, præsertim ductus biliarii, urethræ,
 uteri et vesicæ, tetanus, trismus, colica spasmodica et sa-
 turnina, tussis, tenesmus, hyperemesis, abortus; diarrhoea,
 dysenteria, cholera, catarrhus chronicus; hæmorrhagiæ ex
 erethismo, cet.). Ut adjuvans vel corrigens conjungitur
 cum acidis, ipecacuanha, camphora, acetate plumbico, sul-
 phate chinico, adstringentibus, mercurialibus, cet. Cgm 1—3
 pd. (cutem et secretiones petens) 4—6 dd., non raro cum
 aliis remediis; cgm 3—5—10 < cgm 15!—30 pd. (dolo-
 res atroces, spasmi violenti, delirium tremens, tetanus)
 2—4 dd. Datur in pulvere, pilulis vel præparatione qua-
 dam fluida; corriguntur effectus injuriosi additis Nitrate vel
 Sulphate kalico, Succo Citri, acidis. Infantibus teneris, fe-
 minis gravidis et lactantibus vix datur. Externe in enemate
 (tinctura), in pilulis odontalgicis, in collyriis p. 1—5 ad
 p. 500, in unguento p. 1 ad p. 4—10 Axungia. Ubi de-
 compositionem opii soluti evitare velis, cave alkalia et
 eorum carbonates, sales metallicos, tannica. *Opium de-
 puratum, Acetum thebaicum, Enema Opii, Pilule
 Ammon. theb., Pil. Styr. theb., Pulvis Ipecac. theb.,
 Syrupus thebaicus, Trochisci Glyc. theb., Tinct. the-
 baica, Tinct. theb. benz., Tinct. Castorei theb., Vi-
 num Glyc. theb., Vin. theb., Vin. theb. crocatum.*
 Cfr *Acet. morphic., Chloret. morphic., Morphina.*

☞ **Opium depuratum** (siccum). **Renadt opium.** Vis præcedentis, sed secretiones minus forsau cohibens nec effectus congestionis provocans(?). Usus et dosis, vide Opium.

Opodeldoc, vide Liniment. Opodeldoc.

Ossa usta præparata. Cornu Cervi ustum præparatum. **Preparerade brända ben.** *Emulsio Ossium ustorum.*

* **Oxalas cerosus venalis.** **Oxalsyrad cerorbidul.** Vis antispasmodica, tonica. (Emesis gravidarum, hysteria). Cgm 5-10 pd. in pulvere vel pilulis (cum Extr. Gentianæ).

Oxidum calcicum. Calx usta. **Oxäckt kalk.** Usus chemicus. *Solutio Hydratis calcici.*

☞ **Oxidum hydrargyricum.** **Qwicksilfveroxid.** Vis alterans, antisiphilitica, sialaloga, venenosa; externe irritans, caustica. (Affectiones syphiliticæ; condylomata, ulcera syphilitica, morsus animalium rabiosorum, morbi oculorum variï, trachoma, pannus, blepharitis ciliaris, cet.). Mgm 8-10 < cgm 5! pd. 2 dd. (post cibum) in pulvere (cgm 12, Sulphureti stib. dep. gm 10, Sacch. gm 3; div. in p. 16; sumantur 2 dd., quo facto dosis per hebdomadas quatuor augeatur ad cgm 6 dd.; dein minuat; administrato semper decocto quodam purificante, Berg) vel in pilulis (cum Extr. et Pulv. Glycerini). Externe vel merum vel cum Sacch. pulv. mixtum vel in unguento p. 1 ad Ungu. Glycerini p. 10-15, opthalmico p. 1-2 ad p. 50. Cave acida, sales.

Obs. Oxidum hydrargyricum flavum, præcipitando pa-

ratum, illius loco non est adhibendum, nisi ad usum externum; tum vero diserte præscribatur.

Oxidum magnesticum leve. Magnesia leniter usta. Præstans in veneficiis (non solum acidorum fortiorum, sed etiam acidi arsenicosi, chloreti hydrargyrici aliorumque salium metallicorum) antidotum chemicum. Datur gm 1—3 cum gm 20—50 aquæ tepidæ, ut liquor quasi lacteus oriatur, mixta pd. sæpius repetitâ. Cfr *Hydras ferrico-magnesticus*.

Oxidum magnesticum ponderosum. Magnesia ponderosa. Vis antacida, majori dosi laxans. Usus, vide Hydratocarb. magnesticum, quo tamen præstantius est, quoniam gasem acidi carbonici non tradit. Cgm 30 — gm 1½ pd. in pulvere (non diu servando), linctu vel mixtura conquassanda. Datur etiam formâ trochiscorum. Cave acida, sales acidos, metallicos, ammoniacales.

Oxidum plumbicum. Lithargyrium. *Styrib, Blygsete.* Usus chemicus et pharmaceuticus.

Oxidum zincicum. *Zinforit.* Vis adstringens, irritans, antispasmodica; externe siccaans, adstringens. (Eclampsia, convulsiones infantum, pertussis, chorea, epilepsia; excoriations, decubitus, ulcera, exanthemata copiosæ secretionis, blepharo-adenitis chronica). Cgm 5—10—20 < 30 pd. in pulvere vel pilulis (cum valeriana, hyoseyamo, opio, rheo, magnesia; Pilules de Mèglin Ph. Gall. = Extr. Valer., Extr. Hyosc., Ox. zincici ana gm 5, fiunt pil. 100). Ad usum externum adhibeatur oxidum venale (vide sequens). Cave acida, sales acidos et metallicos.

Oxidum zincicum venale. *Zinhwitt.* Vis et usus, vide præcedens. Externe vel oxidum merum vel

cum Amyli p. 3—4 mixtum ad conspergendum; in unguento p. 1 ad p. 4—9 Ungu. Glycerini vel Axungiae (opthalmico p. 1 ad p. 9—15).

Oxymel. *Ättifhoning.* (Ac. acet. p. 8, Mellis dep. p. 100). Vis refrigerans; externe leviter adstringens, detergens. (Motus febriles; angina tonsillaris). Additur potui, mixturis vel decoctis (p. 1 ad p. 3—5). Externe in gargarismate. Cave alkalia et carbonates, tartr. kalicum, emulsionem amygd et cannab.

Oxymel Scillae. *Əjötöhning.* (Ac. Scillae p. 1, Mellis dep. p. 3; evap. ad p. 5). Gm 1 = Bulb. Scillae egm circiter 3. In linctubus pectoralibus et mixturis diureticis; infantibus emeticum (incertum) cochl. min. pd. ad effectum. Externe in gargarismate p. 1 ad p. 5—6).

Passulae minores, vide Fructus Vitis minutae.

Pasta Cacao. *Chocolata. Əhofolat.* Vis nutriens, leniens. Cum aqua vel lacte fervidis mixta, addito Saccharo. Pasta Cac. saccharata cum sacch. ana p.; Pasta Cac. cum Lich. island. Ph. Dan. = p. 90, Lich. isl. pulv. p. 10; Tub. Salep pulv. p. 1. Constituens pulverum et trochiscorum.

* **Pasta Glycyrrhizae.** Pasta Liquiritiae. Vis demulcens, expectorans. (Raucedo, tussis, catarrhus bronchiorum).

Petala Rosae centifoliae. Rosae multipl. petala. *Dubbla törnrosor.* Vis odorifera. *Aqua Rosae, Conserva Rosae.*

Petala Rosae gallicae. Rosae domest. petala. *Ättifrosor.* Vis colorans, leviter adstringens. *Infusum Rosae acidulum.*

Petroleum, vide Pyrooleum petræum.

Petroselini semina, vide Fructus Petrosel.

Phellandrii semina, vide Fructus Phellandr.

Phosphas natricus. Fosforsyradt natron.

Vis antacida, diuretica, laxans. (Aphæ, diabetes?, serophulæ s. dictæ ossium?). Gm $\frac{1}{2}$ —2 pd. in pulvere vel solutione. Laxans mite, saporis haud ingrati, infantibus et feminis aptum, dosi gm 15—50 in solutione. Cave acida fortiora, sales terreos ac metallicos.

☿☿ **Phosphorus**. Fosfor. Vis excitans, aphro-

disiaca, vehementer venenosa; externe irritans, pustulans. (Typhus, cholera, paralysis partialis, impotentia?; rheumatismus chronicus, ischias, neuralgiæ). Usus internus incertus et periculosus, ideoque obsoletus; mgm 5—10! < 15 pd. in solutione ætheroleosa vel oleosa (additis Aetherolei Cedro guttis, ut odor ingratus tollatur neque remedium caliginè luceat). Externe in tali iudem solutione e gm 5—20 ad gm 50 confecta. Datur in vase denigrato.

Pilulæ Aloës crocatæ. Pilulæ Rufi. (Gi-res. Myrrh. gm $2\frac{1}{2}$, Stigm. Croci gm $2\frac{1}{2}$, Aloës gm 5, Syr. Sacch. qu. s.; fiunt pil. 100). N:o 1 = Aloës gm 5. Vis emmenagoga, laxans. N:o 2—5 pd. 2 dd. Laxans = N:o 5—6.

☿ **Pilulæ Ammoniaci thebaicæ**. Pil. Gummi Ammon. theb. (Opii gm 1, Bulb. Scillæ gm 2., Gi-res. Myrrh. gm 5, Gi-res. Ammon. gm 10, Glycerini qu. s.; fiunt pil. 100). N:o 1 continet Opii egm 1. Vis expectorans, sedativa. N:o 5—5 pd. 1—2 dd.

Pilulæ Colocynthidum compositæ, loco Pil. Coloc. comp. Ed. VI. (Flor. Caryoph. gm 1, Res.

Jalap. gm 2, Extr. Coloc. comp. gm 7, Extr. Abs. qu. s.;
fiunt pil. 100). Vis drastica, hydragoga. N:o 5—7—10 pd.

Pilulae foetidae succinatæ. (Pyrol. anim.
rectif. gm $\frac{1}{2}$, Ac. succiu. gm $\frac{1}{2}$, Gi-res. Asæ foet. gm
5, Castorei gm 5, Tinct. Myrrh. qu. s.; fiunt pil. 100).
Vis excitans, antispasmodica. N:o 5—8 pd. 4—5 dd.

Pilulae Gummi ammoniaci thebaicæ,
vide Pil. Ammon. theb.

Pilulae Gummi Guttæ aloëticæ, vide
sequentes.

Pilulae Guttæ aloëticæ. (Gi-res. Gutt. gm
5, Gi arab. gm 5, Gi-res. Galb. gm 4, Aloës gm 7, Aether-
ol. Carvi gm $\frac{1}{2}$, Syr. Sacch. qu. s.; fiunt pil. 100). Vis
laxans. N:o 2—4 pd. 2—4 dd.

Pilulae Hydrargyri loco Ed. VI. (Hydrarg.
dep. gm 5, Conserv. Ros. gm $7\frac{1}{2}$, Rad. Glyc. gm $2\frac{1}{2}$;
fiunt pil. 100). N:o 1 = hydrarg. egm 5; N:o 5 igitur
= N:o 5 Ed. VI. Vis alterans, antiplastica, antibiliosa,
sialaloga, laxans. (Torpor hepatis, icterus, syphilis, consti-
patione (caute!)). N:o 4—2 pd. 4—2 dd.; N:o 2—5 purgant.

Pilulae Iodeti ferrosi. Pil. Blancardi. N:o
4 continet gm 5. Vis tonica, alterans. (Syphilis vel scro-
phulosis cum anæmia junctæ, tumescentiæ hepatis vel sple-
nis, iufaretus uteri, tumores ovarii, cet.). N:o 4—5 pd.
pluries dd.

Obs. Præscribi etiam possunt hæc pilulæ, vernice non
obductæ; sunt pretio viliores, sed mutantur citius.

Pilulae Myrrhæ ferratæ. (Sulphat. ferros.
gm 5, Carb. kal. gm 6, Gi-res. Myrrh. gm 12, Muc. Gi
arab. qu. s.; fiunt pil. 100). N:o 4—5 pd. 2—3 dd.

♁ **Pilulæ Styracis thebaicæ.** (Opii gm 2, Bals. Styr. liqu. gm 4, Rad. Glyc. gm 6; fiunt pil. 100). N:o 1 = cgm 12 = Opii cgm 2. Vis expectorans, sedativa. (Catarrhus, tussis). N:o 2—3 pd. Pulveris forma incommoda, nisi copia satis magna Pulv. gummosi additur.

Pimpinellæ radix, vide Rad. Pimpin.

Pini turiones, vide Gemm. Pini.

Piper album, vide Semina Piperis.

Piper hispanicum, vide Fructus Capsici.

Pix liquida, vide Pyroleum Pini.

Pix Pini. Pix solida. **Bed.** Vis adhærens, irritans. Usus externus. *Emplastrum Picis, Tela vesicatoria, Unguentum plumbicum.*

Pulpa Colocynthidum. **Soloqvin.** Vis amara, majori dosi drastica, hydragoga. Cgm 5—20—50 pd. (mgm 15—50 dosi refractâ). Adhibentur potissimum ejus præparata *Extractum Coloc. comp., Pilulæ Coloc. comp., Tinctura Coloc. comp.*

Pulpa Tamarindorum cruda. **Tamarind.** Depuratur. Vide sequens.

Pulpa Tamarindorum depurata. Vis refrigerans, diuretica, laxans. (Morbi inflammatorii, icterus catarrhalis, circulatio abdominalis lenta, cet.). Gm 50—50 dd. in mixturis refrigerantibus vel solventibus. — Serum Lactis tamarindatum = gm 50 ad lactis ferventis gm 1000 (poll. cub. 40), gm 500—1000 dd. cum diæta. Cave carbonates. *Electuarium Senna.*

Pulvis amarus ferratus. (Sem. Cardam., Sulph. ferrosi ana p. 1, Flor. Cinæ, Flor. Tanac. ana p. 2).

Vis adstringens, vermifuga. Infantibus cgm 30—100, adultis gm 1—2 pd. bis dd.

Pulvis Ari alka'linus. (Bicarb. kal., Cort. Can. alb. ana p. 1, Rhiz. Calami, Rad. Pimp., Rhiz. Ari ana p. 2). Vis antacida, stomachica. (Affectiones dyspepticae). Gm 1—2 pd. 2—4 dd.

Pulvis aromaticus. (Sem. Cardam., Rhiz. Zing. ana p. 1, Cort. Cinn. ceyl. p. 2). Vis stimulans, carminativa. Cgm 30—100 pd. Corrigenens amarorum et catharticorum.

Pulvis effervescens, loco Pulv. Bicarb. natr. tartarici. **Fräspulver.** (Bicarb. natr. gm 2 in charta caerulea; Ac. tart. gm $1\frac{1}{2}$ in charta alba; separatim dantur. Ambo dosin unam efficiunt.). Vis digestiva, sedativa, secretiones augens, analeptica. (Catarrhus gastricus et bronchialis, gastrodynia, nausea, hyperemesis, cct.). Dosis 1 pd. in multa aqua; sumitur inter effervescentiam. — Obs. quod numerus dosium, nec pondus pulveris, praescribendus est.

Pulvis effervescens compositus. Pulvis aërophorus laxans vel Sedlicensis. **Lozende fräspulver.** (Tart. natr. kal. gm 8, Bicarb. natr. gm 2 in charta caerulea; Ac. tart. gm $1\frac{1}{2}$ in charta alba; separatim dantur; ambo dosin unam efficiunt). Vis digestiva, mite laxans. Dosis 1 pd. cum multa aqua et inter effervescentiam sumenda. — Praescribatur non pondus pulveris sed dosium numerus (1 2).

Pulvis gummosus. (Rad. Alth. p. 1, Gi arab., Sacch. ana p. 2). Vis emolliens, involvens. Raro solus praescribitur dosi gm 1—2; saepius ut excipiens medicaminum pectoralium.

Pulvis gummosus stibiatus. (Kerm. min. p. 1, Sacch. p. 9, Pulv. gummos. p. 30). Cgm 120 = Kermesit cgm 3. Vis expectorans. Cgm 80—200 pd. 2—4 dd. Cfr Kerm. miner.

§ **Pulvis Ipecacuanhæ thebaicus** (Pulvis Doveri). (Rad. Ipec., Opii ana p. 1, Sulph. kal. p. 8). Cgm 50 = Opii cgm 5. Vis sedativa, diaphoretica. (Rheumatismus, arthritis, dysenteria, diarrhoea catarrhalis). Cgm 30—50 pd.

Pulvis Magnesiae aromaticus. Pulvis Magnes. comp. Ed. VI vel Pulv. galactopoeus Rosenii. (Flav. Aur., Fruct. Foen., Sacch. Lactis ana p. 1, Hydratocarb. magnes. p. 4). Vis antacida, stomachica. Cochl. min. pd. pluries dd.

Pulvis Magnesiae compositus, vide Pulv. Magnes. aromat.

Pulvis Magnesiae cum Rheo, loco Pulv. Rhei cum Magnesia. **Sarmpulver.** (Aetherol. Foen. p. 1, Sacch., Rad. Rhei, Hydratocarb. magnes. ana p. 100). Vis antacida, digestiva, laxans. Infantibus cgm 30—50 pd., horâ quâque secundâ vel tertiâ, ut alvum moveat.

Pulvis Magnesiae tartaricus. (Aetherol. Menth. pip. p. 2, Sacch. p. 400, Hydratocarb. magnes., Ac. tart. ana p. 100). Vis digestiva, sedans, secretiones promovens. (Affectiones gastricae, vomitus). Cochl. min. pd. omni horâ vel horis alternis. Inter effervescentiam sumitur. — Etiam sine aetheroleo adhibetur.

Pulvis Nitri tartaricus. **Sylande pulver.** (Hydratocarb. magnes. p. 1, Ac. tart. p. 2, Nitr. kal. p. 10, Sacch. p. 30). Vis refrigerans, antiphlogistica. Cochl. min. pd.

Pulvis Rhei cum Magnesia, vide Pulv. Magnes. c. Rho.

Pulvis Scillæ boraxatus. (Bulb. Scillæ p. 1, Bibor. natr. p. 10, Sacch. p. 19, Bitartr. kal. p. 70). Gm 1 = Scillæ cgm 1. Vis diuretica. Gm 2—4 pd. 3—4 dd.

Pulvis Tartari compositus. Pulv. dentifricius. **Tandpulver**. (Coccion. p. 10, Rhiz. Irid. p. 100, Bitartr. kal. dep. p. 500, Aetherol. Caryoph. p. 5, Gi-res. Myrrh. p. 100, Kino p. 100). Vis dentifricia.

Pyrethri radix, vide Rad. Pyrethri.

Pyroleum animale crudum. Oleum Corn. Cervi empyreum. **Widbränd hjorthornsölja**. Rectificatur.

Pyroleum animale rectificatum. Oleum Corn. Cervi empyreum. rectific., Oleum anim. Dippelii. **Rectificerad widbränd hjorthornsölja**. Vis excitans, antispasmodica, diaphoretica, anthelminthica; externe stimulans, irritans. (Typhus adynamicus, exanthemata retrogressa, affectiones hystericæ, helminthiasis; neuralgiæ, paralysis). Gtt 2—5 < 10 pd. vel in pilulis vel cum æthere aut tincturis. Externe in linimentis vel unguentis (pyroleum crudum). *Supercarb. ammon. pyroleosus, Liquor Supercarb. ammon. pyrol., Pilulæ foetide succinatae*.

Pyroleum Benzinum. Benzoleum, Benzinum. P. spec. 0,85—0,89. Vis antiparasitica. (Scabies, trichiniasis tubi intestinalis). Cgm 30—50 pd. omni horâ vel horâ quâque secundâ sub forma emulsionis (gm 5—5, Gi arab., Extr. Liquir. ana gm 5, Aqu. Ment. pip. gm 150, cochl.). Externe vel merum vel cum Axungia quadruplo.

Pyroleum Lithanthracis. Stenfolstjára.

Vis desiniciens, antiseptica. Usus externus (ulcera putrida). P. 1 ad Sulph. calcici p. 20 ulceribus vel adspergitur vel formâ unguenti (cum Axungia) applicatur. Ad contagia vel miasmata delenda Ac. phenylicum commodius est.

* **Pyroleum Oxycedri.** Oleum cadinum. Vis irritans, antiparasitica. (Rheumatismus muscularis, psoriasis, lichen, eczema chronicum, scabies). Usus externus. Vel merum applicatur vel cum Axungie p. 5 mixtum. (Sapo piceus Hebra = p. 4, Sap. viridis p. 4, Spir. conc. p. 2).

Pyroleum petræum. Petroleum. Bergolja, Stenolja. Cave ne cum Petroleo americano confundatur. Vis stimulans, irritans, antipsorica. (Dermatitis asthenica, perniones, tumores indolentes, paralysis, rheumaticæ affectiones, scabies). Usus externus in linimentis vel unguentis (4 : 5-8). (Gm 5, Aetherol. Foen. gtt 10, Spir. conc. gm 40; tumores e gelu. Vel p. 4, Pyrol. Oxycedri, Pyrol. Succ. crud. ana p. 4, Ol. Lini, Aetherol. Tereb. crudi ana p. 2 = British Oil).

Pyroleum Pini. Pix liquida. Tjára. Vis diuretica, diaphoretica, expectorans; externe irritans, antiseptica, antiparasitica. (Blennorrhoea et catarrhus bronchialis, eczema chronicum, psoriasis, lepra vulgaris). Usus internus, vide *Infusum Pyrol. Pini*. In usu externo vel vapores Pyrolei calefacti inhalantur vel pyroleum aut merum aut cum p. 2-4 Axungie cuti morbidæ applicatur. *Unguent. Sulphuris comp.*

Pyroleum Succini crudum. Nâ bernstendolja. Usus externus in linimentis vel unguentis irritantibus. Rectificatur.

Pyroleum Succini rectificatum. Oleum Succ. empyreum. rectific. *Berustensolja*. Vis excitans, diaphoretica, antispasmodica. (Affectiones hystericæ). Gtt 2—5 < pd. in pilulis vel solutione spirituosa. *Liquor Succinat. ammon. pyrol.*, *Ungu. Lauri terebinth.*

Quassie lignum, vide Lignum Quass.

Quercitannas plumbicus, vide Unguent. Tannatis plumb.

Quercus cortex, vide Cort. Quercus.

Quercus glandes, vide Semina Quercus.

* **Radix Alkannæ.** *Alkannarot.* Cortex radices ad pinguedines tingendas adhibetur.

Radix Althææ. *Altearot.* Vis emolliens, demulcens. Pulvis ad pilulas faciendas; infusum frigidum (melius ac minus carum quam decoctum) e gm 7—15 ad col. gm 150 vel interne ut vehiculum mucilaginosum vel externe ad fomentum (combustio). *Pulv. gummos., Syrrupus Althææ, Species ad Inf. pector.*

Radix Angelicæ. *Angelifarot.* Vis excitans, carminativa, expectorans, diaphoretica. (Typhus vel exanthemata acuta cum adynamia, catarrhus chronicus). Datur infusum e gm 15 ad col. gm 150, cochl. pd. 4—6 dd. Remedium immerito obsoletum.

* **Radix Arnice.** *Åstfjæblerot.* Vis Florum Arnicæ, sed quodammodo fortior et magis tonica. Interne vel infusum e gm 5—10 ad col. gm 150 vel infuso-decoctum (magis tonicum) e gm 10—15 ad col. gm 150, cochl. pd. Externe infusum fortius (1 : 8—10).

Radix Artemisiæ. *Gråborot.* Vis antispasmodica, anthelminthica. (Eclampsia infantum, chorea, epi-

lepsia). Gm $\frac{1}{2}$ —2 pd. in pulvere nuper parato (sec. Burdach gm 2—4 pd. adversus epilepsiam cum cerevisia calefacta et diaphoreticis). Infusum 1 : 10, cochl.

♀ **Radix Belladonnæ.** Belladonnarot. Vis et usus, vide Folia Belladonnæ. Interne mgm 15 ad cgm 5—5—15! pd. (infantibus mgm 4—15 pd.) in pulvere vel pilulis. Externe in unguento p. 1 ad Axungie p. 5—8; infusum ad elysma (gm $\frac{1}{2}$ —4 ad col. gm 120), injectionem 1 : 50—50, fomentum 1 : 20—50, opthalmicum 1 : 70—100.

Radix Columbo. Kolumborot. Vis mucilaginoso-amara, tonica. (Affectiones dyspepticae, hæmorrhoides, diarrhoea chronica et dysenterica). Infusum cum aqua tepida vim amaro-tonicam possidet, decoctum (sæpe sine colatione administrandum) simul quasi emollientem (diarrhoea); gm 15—25 ad gm 150, cochl. pd.

Radix Gentianæ. Baggjötrot. Vis amaro-tonica. (Affectiones dyspepticae). Maceratum vel infusum, aquosum aut vinosum, e gm 5—10 dd. non inepte cum aromaticis. Decoctione nauseosum oritur remedium. *Extractum Gent., Infusum Gent. comp., Tinctura Chinæ comp., Tinctura et Vinum Rhei amar.*

Radix Glycyrrhizæ. Rad. Liquiritiæ. Safritrötrot. Vis demulcens, expectorans. (Raucedo, tussis, catarrhus bronch.); Infusum 1 : 10 vel potus theaceus (cum Rad. Alth. ana p.); decoctis sub finem decoctionis additur. Constituens pilularum et pulverum, corrigens salsium, Arnica, cet. Cfr Extractum Glys. ejusque præparationes.

Radix Inulæ. Enulæ radix. Ålandrötrot. Vis
Berlin, Comment. 1869. 5

excitans, stomachica, expectorans. (Affectiones catarrhales vel blennorrhoeica pulmonum, asthma humidum, status pituitosus intestinorum, dyspepsia) Grm 1—2 pd. in pulvere; melius infusum, aquosum aut vinosum, e p. 1 ad col. p. 10, cochl.; decoctum simul mucilaginosum.

Radix Ipecacuanhæ. Strärot. Vis secretiones stomachi promovens, diaphoretica, expectorans, antispasmodica?, motum antiperistalticum efficiens, emetica. (Affectiones catarrhales intestinorum et pulmonum, bronchitis chronica, pneumonia, pertussis, asthma nervosum, diarrhoea, dysenteria, hæmoptysis, croup, colica, indigestio). Dosis refracta vel grm 2—5 (antispasmodica) vel grm 3—10 (diaphoretica, expectorans) vel grm 10—15 (nauseosa) 4—6 dd. in pilulis vel pulvere, interdum una cum Scilla, Opio, Senega, Camphora, Valeriana; etiam formâ infusi e grm $\frac{1}{2}$ —1 pulveris ad col. grm 100, cochl. Dosis emetica grm $\frac{1}{2}$ —1 (vel grm $\frac{1}{2}$ cum grm 3 Tartr. stib. kal.) adultis, infantibus grm 15—50, quâque horæ quartâ parte ad effectum, in pulvere vel in mixtura conquassanda (grm $2\frac{1}{2}$ —5, Oxymellis Scillæ grm 50, Aqu. dest. grm 60, cochl.) vel formâ infusi e grm 2—4 ad col. grm 100, cochl.). Cave acida, tannica, sales metallicos, iodetum kalicum. *Pulvis Ipecac. thebaic., Vinum Ipecac.*

Radix Pimpinellæ. Pimpinellrot. Vis excitans, membranam mucosam præsertim faucium petens, expectorans. (Catarthus chronicus laryngis et pharyngis, angina faucium, status mucosus ventriculi). Infusum 1 : 10, cochl. pd. 4—6 dd.; melius infusum 1 : 6 ad gargarisma. *Tinctura Pimpin., Pulvis Ari alkal.*

* **Radix Pyrethri. Bertramrot.** Vis irritans,

sialaloga, acris. (Paralysis linguæ vel pharyngis, angina tonsillaribus, relaxatio uvulæ, cet.), Usus externus in masticatoriis, pilulis odontalgicis, collutorio vel gargarismate (infusum 1 : 8—15).

Radix Ratanhiæ. *Ratanhiarot.* Vis adstringens. (Diarrhoea chronica, dysenteria, blennorrhoea pulmonum, vesicæ, genitalium, metrorrhagia; relaxatio vel affectus scorbutici faucium et gingivarum, hæmorrhagiæ, blennorrhoeæ). Interne decoctum (gm 20, col. gm 150, Aqu. Cinn. spir. gm 50) cochl. pd. 4—6 dd. Externe in electuario gingivale (Rad. Ratanh. pulv., Sulph. alum. kal. ana p. 2, Cort. Cinn. ceyl. p. 1, Mellis dep. qu. s.); in gargarismate decoctum 1 : 6 (cum Tinct. Myrrh.) vel ad injectionem (in vaginam). Cave acida mineralia, sales metallicos, Cort. Chinæ. *Extractum Ratanh., Tinctura Ratanh.*

Radix Rhei. *Rabarberrot.* Vis amaro-adstringens, tonica, digestiva, cholagoga, majori dosi cathartica. (Dyspepsia atonica, pyrosis, scrophulosis, diarrhoea catarrhalis, icterus ex oligocholia, obstipatio ex debilitate musculari intestinorum). Dosis refracta egm 3—10—50 (secundum ætatem); dosis laxans gm $\frac{1}{2}$ —2 bis terve repetita. Datur in pulvere (cum absorbentibus, amaris, aromaticis, magnesia, flaved. Aur., ætherol. Carvi, Nuce vomica) vel in pilulis (gm 3, Extr. Rhei gm 2, Extr. Nuc. vom. egm 25, Syr. qu. s.; fiunt pil. 50, 2—4 pd. mane et vesperâ; vel gm 4, Aloes gm 3, Gi-res. Myrrh., Sap. alb. hisp. ana gm 2, Syr. qu. s.; fiunt pil. 100, 2—3 pd. = Pil. Rhei comp. Ph. Brit.). Ceterum præparata *Extractum Rhei, Infu-*

sum Rh. alkal., Pulv. Magnes. cum Rheo, Syrupus Rh., Tinctura Rh. amara, Vinum Rh. amar.

Radix Saponariæ. Sâpörtrot. Vis diuretica, diaphoretica, expectorans, antidyscrasica. (Exanthemata chronica, affectiones arthriticæ et syphiliticæ, obstructions viscerum). Decoctum e gm 20—30 dd. *Species ad Decoct. Lign.*

Radix Sarsaparillæ. Sarsaparillrot. Vis diuretica, diaphoretica, antidyscrasica. (Exanthemata chronica, syphilis secundaria et tertiaria, mercurialismus, arthritis chronica). Gm 30—50 dd. in decocto per horam coquendo (cum Senna), observato regimine diaphoretico et diætetico. *Decoctum Zittmanni fortius et mitius.*

* **Radix Sassafras.** Sassafrasrot. Vis diuretica, diaphoretica, antidyscrasica. (Rheumatismus chronicus, exanthemata dyscrasica, arthritis). Gm 30 dd. in decocto vel infuso. Datur sæpe cum Rad. Sarsap., Ligno Guaj., cet.

Radix Senegæ. Senegarot. Vis expectorans. (Pneumonia, bronchitis acuta et chronica, catarrhus chronicus, asthma humidum, pertussis, cet.). Infusum vel decoctum 1 : 10 (cum Chloreto ammon., Spir. ammon. anisato, cet.) cochl. pd. horâ quâque secundâ vel tertiâ. *Syrupus Senegæ.*

* **Radix Serpentariæ.** Serpentariarot. Vis excitans, expectorans. (Typhus adynamicus). Infusum 1 : 10, cochl. pd.

Radix Taraxaci. Mastrosrot, Lejontandrot. Radix auctumno colligenda, siccata; cum herba recens primo vere colligitur. Vis amaro-solvens. Usus, vide Extra-

etum. Datur decoctum radicis siccatae gm 20—30 dd. Præstat succus expressus radicis recentis cum foliis; gm 30—100 mane sumuntur, diætâ et motu corporis haud neglectis. *Extractum Taraxaci.*

Radix Valerianæ. Wândelrot. Vis excitans, carminativa, antispasmodica. (Typhus adynamicus, affectiones nervosæ, hystericæ et hypochondriacæ, colica flatulenta et uterina, epilepsia, chorea, eclampsia). Infusum vel calidum vel frigidum (maceratur per horas 6—12) 1 : 10, cochl. pd. horâ quâque 1—2. Pulvis ut adjuvans dosi e gm 30—50. Conjungitur cum Castoreo, Oxido zincico, æthereis, Liquore Acetat. vel Succin. ammon. pyrol., cet.) *Extractum Valer., Tinctura Valer.*

Ramuli Sabinæ. Zäswenbom. Vis diuretica, emmenagoga, abortiva; externe irritans. (Atonia uteri, amenorrhœa; ulcera atonica, condylomata, vesicatoria). Interne non sæpe, dosi e gm 30—50—100 in pulvere 3—4 dd., vel melius infusum e p. 2—5 ad col. p. 100. Externe pulvis vel infusum vel *Unguentum Sabinæ* aut *Aetherol. Sab.*

Resi'na Benzoë. Benzocharts. Vis excitans, expectorans. Interne raro, e gm 30—100 pd. in pulvere vel pilulis; externe in suffitu (laryngitis chronica, affectiones rheumaticæ) et in cosmeticis. *Acidum benzoicum, Tinctura Benzoës, Tinct. Benz. comp.*

Resi'na Colophonium. Sarts. Vis leviter irritans. Usus tantum externus in emplastris.

Resi'na Guajaci. Guajacharts. Vis secretiones et excretiones movens, diuretica, diaphoretica, excitans, antidyscrasica. (Affectiones arthriticæ et rheumaticæ, lues

inveterata cum mercurialismo aut jodismo, exanthemata chronica, blennorrhoea bronchiorum, hæmorrhoids). Cgm 50—100 pd. 3—4 dd. in pulvere, pilulis vel emulsione. *Emulsio Guajaci, Tinctura Guaj. ammoniacata.*

Resi'na Jalapæ. Jalapahartē. Datur dosi dimidia Tuberum Jalapæ in pulvere vel pilulis (gm 1, Extr. Aloes, Sap. alb. hisp. ana gm 1; fiunt pil. 20).

Resi'na Mastix. Mastixhartē. Vis incitans, diuretica. Interne obsoletum. Externe ad masticandum (halitus foetidus) et fumigandum (arthritis, rheumatismus chronicus). Additur etiam dentifriciis et emplastris. *Empl. Canthar. c. Euphorbio.*

Resi'na Pini flava. Sjušt hartē. Vis stimulan, diuretica. Usus internus obsoletus; externe in emplastris.

§ **Resi'na Scammonii.** Vis tubum intestinalem irritans, drastica, hydragoga, derivatoria. (Torpiditas canalıs intest., obstipatio habitualis, affectiones apoplecticæ, hydrops, mania, melancholia). Cgm 20—40! pd., vel dosi refracta cgm 5—10; infantibus dosis plena cgm 3—15, in pulvere, pilulis vel emulsione (cgm 25, Lactis gm 60 = Mistura Scammonii Ph. Brit.; cochl. pd. infantibus). *Extractum Coloc. comp., Pil. Coloc. comp.*

Rhei radix, vide Rad. Rhei.

Rhizo'ma Ari. Ari radix. Aronsrot, Danst ingejära. Vis demulcens, radicis recentis acris. *Pulvis Ari alkalinus.*

Rhizoma Calami. Calami radix. Kalmusrot. Vis amaro-aromatica, excitans. (Dyspepsia atonica, scrophulosis, chlorosis, rachitis, intermittens). Adhibetur vel

solum, optime formâ infusi e p. 5—10 ad col. p. 100, vel in pilulis aut pulvere ut corrigens vel adjuvans (martialium, Rhei, Sulph. chin., laxantium). Externe in balneo infusum e gm 300—1000 paratum. In dentifriciis.

* **Rhizoma Chinæ.** Chinæ radix. **Sinarot.** Vis diuretica, diaphoretica, antidyscrasica. (Rheumatismus, arthritis, exanthemata chronica, syphilis). Decoctum e gm 50 ad col. gm 600—700 dd. (frigidum aut calidum).

Rhizoma Filicis. Filicis maris radix. **Ormbunferot.** Vis anthelminthica. (Tænia, Botryocephalus). Gm 4—6 vel plus (infantibus gm 1—2) dosi mane sumptâ et post horam repetitâ; post horas quatuor porrigitur catharticum (Ol. Ricini, Jalapâ). Optime in pulvere cum aqua miscendo; etiam in electuario (cum melle et syrupo) vel in decocto concentrato (e gm 50 ad col. gm 100). *Extractum Filicis.* Cave ne vetustum sit rhizoma et inefficax.

Rhizoma Galangæ. Galangæ radix. **Galgorot.** Vis excitans, carminativa. Corrigens amarorum vel adstringentium.

Rhizoma Iridis. Iridis florentinæ radix. **Blorot.** Vis expectorans; externe odorifera, errhina. Usus præsertim externus in sternutatoriis, cosmeticis, masticatoriis, dentifriciis. Ceterum ad pilulas conspurgendas.

Rhizoma Tormentillæ. Tormentillæ radix. **Blodrot.** Vis adstringens. (Hæmorrhagiæ, blennorrhoea, diarrhoea, dysenteria; prolapsus, ulcera atonica). Gm $\frac{1}{2}$ —2 pd. in pulvere, raro; melius decoctum 1 : 10—15, cochl. pd. Externe decoctum.

Rhizoma Zingiberis. Zingiberis radix. **Zingefära.** Vis excitans, digestiva, carminativa; externe siala-

loga, acris. (Catarrhus ventriculi, raucedo: angina tonsillar-
laris). Corrigenz drasticorum, amarorum, salium metalli-
corum. Externe infusum 1 : 6 ad gargarisma. *Syrupus Zing.*

Rosæ domesticæ petala, vide Petala Rosæ gallicæ.

Rosæ multiplicis petala, vide Petala Rosæ centifol.

Rosmarini folia, vide Folia Rosm.

Rosmarini sylvestris summitates, vide Herb. Ledi.

Sabinæ Ramuli, vide Ramuli Sabinæ.

Saccharum Lactis. *Wjölföðer*. Constituens præstans pulverum, præcipue quum substantia quædam insolubilis, gravis, parvâ dosi datur vel quum extracta formâ pulveris dispensantur.

Saccharum Saturni, vide Acet. plumb. crud.

Sal ammoniacum depuratum, vide Chloratum ammoniac.

Sal Carlsbadense factitium. *Konstgjordt Karlsbaderisfalt*. (Chloret. natr. p. 1, Bicarb. natr. p. 3, Sulph. natr. p. 25). Vis cathartica. Gm 15—50 pd.

* **Sal Carlsbadense genuinum**. *Äfta Karlsbaderisfalt*. Vis et usus prioris, quo tamen carius est.

Sal catharticum vel anglicum, vide Sulph. magnes.

Sal Cornus Cervi, vide Supercarbon. ammon. pyrol.

Sal Glauberi, vide Sulph. natr.

Saleb radix, vide Tubera Salep.

Salviæ folia, vide Folia Salviæ.

Sambuci Flores, vide Flor. Samb.

Santali rubri lignum, vide Lign. Santali rubr.

Santoninum. Vis anthelminthica. (Ascaris, Oxyurus). Infantibus secundum ætatem egm 3—15 pd. mane et vesperâ per triduum; dein laxans; ætate majoribus (10—15 ann.) egm 15—25 pd. Datur optime formâ *Trochiscorum Sant.*

Sapo albus hispanicus. Sponst twål, Zit-
fæstwål. Vis antacida, leviter diuretica et aperiens; externe mundans, leviter irritans. (Obstructio viscerum, lithiasis, veneficium ex acidis). Usus internus fere nullus, nisi in veneficio et ad pilulas formandas (cum guttis spiritus). Externe in linimentis, emplastris, cosmeticis. Cave acida, succus salesque acidus, sales terreos atque metallicos, chloret. ammon. *Emplastr. Hjärneri, Empl. saponac., Linim. Sap. camph., Extr. Coloc. comp.*

Sapo butyrinus. Sapo e Butyro. Smörtwål. Ad parandum *Linim. Opodeldoc.*

Sapo viridis. Sapo mollis niger. Grönsåpa. Vis mundans, detergens, irritans. (Exanthemata chronica). *Unguent. Sulph. comp.*

Saponariæ radix, vide Rad. Sapon.

Sarsaparillæ radix, vide Rad. Sarsap.

Sassafras radix, vide Rad. Sassafr.

Scammonium. Scamm. aleppense. Ad Resinam Scamm. parandam. — Ob variam suam naturam scammonium venale ad usum internum ne adhibeatur.

Scillæ radix, vide Bulbum Scillæ.

♀ **Secale cornutum**. Mjöldryga. Vis echo-

lica, circulationem sanguinis retardans, narcotica, longiore usu ergotismum efficiens. (Partus protractus ex atonia uteri, metrorrhagiæ, hæmaturia, pneumorrhagia, galactorrhoea, tumescentiæ mammarum, splenis, uteri). In partu egm 30—50—100 dosi 3—4 repetitâ et quater, bis vel semel in horâ sumenda, optime in pulvere (cum Sem. Myrist. vel, si requiritur, cum Opio), vix formâ infusi. In longioris temporis usu egm 10—30 pd. pluries dd. (non raro cum Digitali, Ipecacuanha, Cinnamomo) in pulvere, pilulis vel infuso (gm 3—7 ad col. gm 150, cochl.). In enemate infusum e gm 3—7 ad gm 100. *Extract. Secalis cornuti.*

Semina Amygdali amara. Amygdalæ amaræ. **Bittermandlar.** Vis sedativa, toxica. (Gastralgia, asthma, intermittens, helminthiasis). No 3—5—10 pd. Ad-duntur præparationibus Sem. Amygd. dulcium saporis causa. Externe in cosmeticis. *Amygdalinum, Aqua Amygd. amar. conc. et diluta.*

Semina Amygdali dulcia. Amygdalæ dulces. **Sötmandlar.** Vis emolliens, demulcens. Datur formâ vel *Emulsionis amygdalinæ* vel *Syrupi amygdalini.* *Oleum Amygd.* Externe in cosmeticis.

Semina Cacao. **Chokolabböner, Kakaoböner.** Vis nutiens, emolliens. Administrantur forma Chocolatæ; si oleosas partes evitare vis, residuum post expressionem olei adhibeatur. *Pasta Cacao, Oleum Cacao.*

*☿☿ **Semina Calabar,** Sem. Physostigmatis. **Kalabarböner, Orbalieböner.** Vis venenosa. Adhibetur ad usum medicum formâ *Extracti Calabar.*

Semina Cardamomi. Cardamomum minus.

Sardemummor. Vis excitans, carminativa. Corrigens purgantium et adstringentium cgm 30—50 pd. *Pulvis aromaticus, Tinct. arom.*

Semina Colchici. Eißlösefrön. Vis diuretica, diaphoretica, cathartica, acris, venenosa. (Rheumatismus, arthritis). Cgm 5—15 pd. in pulvere vel pilulis; melius in *Tinctura Colch.*

Semina Cydoniæ. Quittenkörner. Vis emolliens, demulcens. Usus externus, p. 1 ad Aquæ p. 50—100. *Mucilago Cydoniæ.*

Semina Lini. Leinfrön. Vis emolliens, demulcens. (Affectiones catarrhales et inflammatoriæ intestinorum). Interne infusum seminum integrorum (e seminibus contusis oleoso-mucosum, ingratum) p. 1 ad p. 20, vasc. pd. Externe in enemate, vel ad cataplasma pulvis aut farina cum aqua vel lacte coctus (additâ deinde Fol. Hyoscyami vel Herbæ Conii dimidia parte). *Infusum Lini.*

Semina Myristicæ. Nux moschata. Muskat. Vis excitans, carminativa, narcotica. (Dyspepsia, colica, diarrhoea, vomitus, serophulosis). Cgm 30—50 pd. in pulvere vel infuso vinoso. Potissimum ut corrigens drasticorum, amarorum, Secalis cornuti adbibetur.

§ **Semina Nucis vomicæ.** Nux vomica. Nößsaker. Vis amaro-tonica, antiparalytica, tetanica, venenosa. (Dyspepsia atonica, diarrhoea, cholera, dysenteria, cet. Cfr. Nitr. strychn.). Cgm 5—10—30! pd. in pulvere vel pilulis. Melius præparata ejus *Extractum Nuc. vom., Tinctura Nuc. vom., Strychnina* et *Nitr. strychn.*

* **Semina Piperis.** Piper album. Weißpeppar.

Vis excitans, carminativa. (Torpor digestionis, flatulentia).
Cgm 50—100 pd.

Semina Quercus. Quercus glandes. **Essou.**
Vis seminum tostorum nutriens, excitans, adstringens. (Scrophulosis, rachitis). Gm 15—30 pd. in potu quasi coffeaceo cum lacte et saccharo.

Semina Sinapis nigræ. Swart senap. Vis stomachica, antiscorbutica, acris; externe rubefaciens. Usus internus diæteticus; externus ad sinapismum. **Aetherol.** *Sinapis, Catapl. sinapin., Spiritus Sinapis.*

§ **Semina Stramonii.** Spißflubbefrön. Vis eadem ac Foliorum Stramonii. *Tinct. Stram.*

Sericum adhæsivum. Emplastrum anglicanum. **Engelstt plâster, muschplâster.** Vis agglutinans, defensiva.

Serpentariæ radix, vide Rad. Serpent.

Serum Lactis aluminatum. Alunwaßla. (Sulph. alum. kal. p. 1, Lactis ferv. p. 200 vel gm 2,7 ad poll. cub. 20). Vis adstringens. (Diarrhoea chronica, tuberculosis pulm. cum hæmoptysi vel diarrhoea). Gm 150—300 pd. pluries dd.

Sinapis nigræ semina, vide Sem. Sin. nigr.

Soda depurata, vide Carbon. natr. dep.

Solutio Acetatis ammonici. P. sp. 1,038—1,042; continet 20 pc. Acet. ammon. Vis diaphoretica, diuretica; externe irritans. (Affectiones rheumaticæ et catarrales, acutæ vel chronicæ, febres exanthematicæ, hydrops (scarlatinus); tumores scrophulosi, extravasata, oedemata topica). Gm 2—4 pd. 3—4 dd. in mixturis (cum Aqua vel Inf. Sambuci, Nitr. kalico, Vini stib., Opio, Valeriana).

Externe ad fomenta. Cave alkalia et eorum carbonates, acida et sales acidos, terreos atque metallicos acidi cujusdam fortioris.

Solutio Acetatis kalici, vide *Liqu. Acet. kalic.*

Solutio Acidi carbonici. Aqua Ac. carbonici. *Kolsyrewatten.* Vis refrigerans, digestiva, expectorans?, diuretica, analeptica, sedativa, narcotica. (Motus febriles, cardialgia, nausea, emesis, catarrhus bronchialis, cholera, collapsus, crapula). Ad potum, vel sola vel admixtis lacte, vino, cet.

Solutio Acidi plrenylici, loco Aquæ Creosoti. (Ac. phen. p. 1, Aqu. dest. p. 100). Vis et usus, vide Ac. phen. Ad usum internum (typhus?) gtt 50—60 pd. Externe ad gargarisma vel solutio mera vel cum ana p. aquæ vel Infusi (Salviæ, Sambuci); ut desiniciens itidem mera vel cum p. 1—10 mixta.

Solutio Acidi phosphorici, vide *Acidum phosph. dilut.*

Solutio Ammoniaci. Ammoniacum causticum. *Kaustif ammoniak.* P. sp. 0,960; continet 10 pc. ammoniaci anhydri. Vis excitans, secretiones movens, analeptica; externe irritans, rubefaciens, vesicans. Usus internus rarus (narcotismus, syncope, cholera) gtt 5—10—20 pd., aquâ vel lacte satis diluendæ. Externe (rheumatismus, neuralgiæ, asthma, indurationes glandularum, contusiones, morsus serpentum, asphyxia, cet.) cuti admovetur vel merum vel cum oleo pingui mixtum. Odore excitans. Cave acida, sales acidos et metallicos, alumen, sales, qui bases vegetabiles continent. *Linim. ammoniacat., Linim. am-*

mon. camph., *Linim. Opodeldoc*, *Sol. Ammon. spir.*,
Spirit. ammon. camphor., *Tinct. Guaj. ammon.*

Solutio Ammoniaci spirituosa. (Sol. Ammon., Spir. conc. ana p.). Vis et usus præcedentis; doses duplo majores. (Aqua Luciae = Pyrol. anim. rectific. p. 1, Sol. Amm. spir. p. 100).

Solutio Camphoræ oleosa, vide Oleum camphorat.

Solutio Camphoræ spirituosa, vide Spirit. camphorat.

Solutio Camphoræ spirituoso-ætherea, vide Aeth. spirit. camphorat.

Solutio Carbonatis kalici, loco Ed. VI. Continet 20 pc. Carb. kal.; p. sp. 1,190—1,194. Partes 3 = p. 2 Ed. VI. Vis et usus, vide Carb. kal. Gtt 10—50 < (infantibus gtt 3—5—10) pd. aquâ vel lacte satis dilute.

Solutio Chloreti ferrici spirituosa, loco Ed. VI vel Tincturæ Martis. (Chloret. ferr. p. 1, Spir. dil. p. 9). Partes 10 = p. 7 Ed. VI. Gtt 30—50 vel plus pd.

Solutio Chloreti ferrici spirituoso-ætherea, loco Ed. VI. (Chloret. ferr. p. 1, Æth. spir. p. 9). Gtt 20—50 pd.

Solutio Chlori. Aqua Chlori. *Klorwatten*. Contineat minimum p. 0,32 Chlori in p. 100. Vis temperans, antiseptica. (Typhus, febres exanthematicæ, pyæmia; aphtæ gangrænosæ, ulcera putrida, cet.). Gm 15—50 dd. aquâ semper satis diluendæ nec e cochl. metallico sumendæ. Evitandæ sunt immistiones fere omnes (excipe forsân Syr.

Sacch.) nec major copia præscribenda, quam quæ die uno alterove consumi queat. Servatur in vitro opaco. Externe ad lotiones, fomenta vel gargarismata cum Aquæ ana p. diluta; in linctu cum Syrupi p. dimidia; in injectione cum p. 3—4 Aquæ.

Solutio Citratis kalici, vide Liqu. Citr. kal.

Solutio Fuliginis alkalina, vide Liqu. Ful. alk.

Solutio Fuliginis foetida, vide Liqu. Ful. foet.

Solutio Hydratis calcici. Aqua Calcis. *Kalkhydratlösung, Kalkwatten.* Vis antacida, adstringens, lithontriplica; externe adstringens, exsiccans. (Pyrosis, diarrhoea, dysenteria, blennorrhoeæ, lithiasis urica, rachitis; morbi cutanei chronici, excoriations, combusta). Gm 30—100 pd. vel gm 150—500 dd. cum lacte vel jusculo. Externe ad lotiones, fomenta, injectiones. Cave acida, sales plerosque, tannica, aërem. *Linim. calcicum.*

Solutio Hydratis natrici. P. sp. 1,215—1,219. Continet 20 pc. Hydr. natr. Vis et usus, vide Hydr. kalicum. Gtt 5—10—15 pd. in jusculi vel lactis copia satis magna. Externe in balneo gm 150—500; in pediluvio gm 50—50 ad congium aquæ, in lotione p. 10—20 ad p. 100, in fomento p. 1—5 ad p. 100.

Solutio Hypochloritis calcici, vide Liqu. Calcis chloratæ.

Solutio Hypochloritis natrici, vide Li-
quor. Acidi hypochlorosi.

Solutio Iodi spirituosa. (Iodi p. 1, Spir. conc. p. 19). Vis et usus, vide Iodum et Iodetum kali-

cum. Interne gtt 5—10—20 pd. in vehiculo mucilaginoso sumendæ. Externe ut irritans vel causticum (croup, dermatoses, cet.) solutio mera ope penicilli applicatur vel aquæ p. 1—5—4 diluta injicitur (si liquorem limpium habere vis, addatur Iodet. kalicum). Cfr Sol. Superiod. kal. Cave amylicæ, aquosa. Cito destruitur.

♀♀ **Solutio Nitratis Hydrargyri.** Vis alterans, caustica, venenosa. Usus externus (ulcera syphilitica, condylomata, excrescentiæ).

* **Solutio Subacetatis ferrici.** P. sp. 1,154—1,158. Continet 11,4 fere pc. oxidi ferrici. Vis martialium tonica, adstringens. Gtt 10—30 pd. Ad fomenta vel injectiones (ulcera, blennorrhœæ, fistulæ) cum 5—10 p. aquæ.

* **Solutio Subacetatis ferrici spirituoso-æthereæ.** Tinctura Martis Klaprothi. (Aeth. acet. p. 10, Spir. conc. p. 15, Sol. Subac. ferr. p. 75). Gtt 15—40 pd.

Solutio Subacetatis plumbici. Blyät-tifa. Bafist ättisfyrad blyoxid. Usus tantum externus. Mera solutio raro applicatur (condylomata); diluitur cum aquæ p. 15—30—50. Ad parandum *Unguent. Subac. plumb.* et Solutionem sequentem.

Solutio Subacetatis plumbici diluta. Aqua Subac. plumb. Blywatten. (Sol. Subac. plumb. p. 2, Spir. ten. p. 8, Aqu. dest. p. 90). Vis antiphlogistico-adstringens. (Affectiones cutis, oedema, infiltratio, contusio, excoriatio, decubitus, combustio, intertrigo, furunculus, leucorrhœa, ophthalmiæ, cet.). Usus externus ad fomenta (calida vel frigida), lotiones, injectiones, collyrio.

Solutio Sulphatis magnesici carbonica. Bitterwatten. (Sulph. magn. p. 1, Aquæ p. 5; satur. gase Ac. carb.). Vis cathartica. Gm 180 = Sulph. magn. gm 50.

Solutio Supercarbonatis natrici. Aqua Supercarb. natrici, Aqua Sodæ. Sodawatten. (Carb. natr. p. 1, Aquæ p. 100; satur. gase Ac. carb.). Gm 50—200 pd. Cave, ne confundas cum Sol. Ac. carbon., quæ vulgo Sodavatten dicitur.

Solutio Superiodeti kalici, loco Ed. VI. (Iodi p. 1, Iodeti kal. p. 2, Aqu. dest. p. 97). Partes 4 = p. 3 Ed. VI. Gm 1 = gtt fere 12 = cgm 1 iodi et cgm 2 iodet. kal. Gtt 10—20 < pd. (Typhus). Externe in lotionē, gargarismate, fomento, injectione, cum aquæ p. 1—2—3—4—5 diluator.

Species ad Decoctum lignorum. (Rad. Glyc. p. 1, Rad. Sapon. p. 2, Lign. Junip. p. 4, Lign. Guaj. p. 6). Vis et usus, vide Lign. Guaj. Decoctum e gm 40 ad col. gm 500 (= Dec. Guaj. comp. Ed. VI), gm 120—200 pd. 2—3 dd.

Species ad Fomentum resolvens. Wördelande frøddor. (Fruct. Lup., Herb. Abs., Flor. Cham. ana p. 1, Herb. Ment. crisp. p. 2). Ad fomenta sicca vel humida.

Species ad Infusum amarum. Species amaræ Boeckeri. Västa frøddor. (Fruct. Anisi stell. p. 1, Lign. Quass., Fol. Card. ben. ana p. 2). Infusum e cochl. 1 Specierum ad vase. 1 aquæ, frigidæ aut calidæ, pd. 1—2 dd.

Species ad Infusum pectorale. Species

pectorales. **Brösttryddor.** (Fruct. Anisi stell. p. 2, Flor. Verb. p. 5, Rad. Alth., Herb. Hyss. ana p. 10, Herb. Ceref. p. 20). Potus theaceus e gm 10—15 ad vase. 2—3.

Species pro vaporibus Chlori. (Superox. mangan. p. 1, Ac. hydrochlorati crudi p. 3; separatim dantur). Ad extricandum vapores Chlori. In usu miscentur.

Sperma Ceti, vide Cetaceum.

Spiritus ammoniacatus anisatus. Liquor Ammoniaci anisatus. (Aetherol. Anisi p. 1, Sol. Ammon. p. 7, Spir. conc. p. 32). Vis excitans, carminativa, expectorans. (Colica, flatulentia, catarrhus chronicus bronchialis, affectiones paralyticae org. respirationis). Gtt 10—15—20 pd. horâ 1—2—3 vel gm 5—8 dd. in decoctis, infusis (Senega, Valeriana) vel mixturis (gm 5, Decocti Seneg. gm 120, Syr. Alth. gm 50; cochl. pd. (colore viridi!); vel gm 5, Tinct. theb. benzoic. gm 5, Syr. Alth. gm 30; cochl. min. pd.).

Spiritus camphoratus. Loco Sol. Camph. spir. Kamferispirit. (Camph. p. 1, Spir. dil. p. 9). Partes 5 = p. fere 8 Ed. VI. Vis externi usus irritans, resolvens. Ad fomenta et infractiones. Interne raro gtt 10—20 pd. Cave aquam et aquosa.

Spiritus concentratus. Concentrerad spirit. P. sp. 0,850—0,854 (= 91—90 pc. volum.). Usus chemicus et pharmaceuticus.

Spiritus dilutus. Utsjædd spirit. P, sp. 0,901—0,905 (65—64 pc. volum.). Usus pharmaceuticus.

Spiritus Frumenti, vide Spir. tenuem.

Spiritus Lavandulae. Lavendelspirit. (Flor. Lav. p. 3, Aquæ p. 5, Spir. dil. p. 15; dest. p. 10). Vis

excitans, odorifera. *Liqu. Arsen. kal., Tinct. Lavand. arom.*

Spiritus Rosmarini. Rosmarinsprit. (Fol. Rosm. p. 5, Aquæ p. 5, Spir. dil. p. 15; dest. p. 10). *Tinct. Lavand. arom.*

* **Spiritus Rosmarini compositus.** Spir. vulnerarius. (Flor. Millef., Herb. Thym. ana p. 1, Fol. Rosm. p. 3, Spir. tenuis p. 30; dest. p. 15). Vis stimulan-
s, irritans. (Neuralgiæ, paralysis, rheumaticæ affectiones).
Usus externus.

Spiritus Sina'pis. Senapsprit. (Aetherol. Sin. p. 1, Spir. conc. p. 49). Vis rubefaciens. Charta mollis, (laskpapper, tryckpapper) guttis 10—50 imbuta cuti applicatur et telâ ceratâ tegitur.

Spiritus tenuis. Spir. Frumenti depur. Bräu-
win. P. sp. 0,955 (= 50 pe. volum.). Usus pharmaceu-
ticus et externus (erysipelas).

Spongia cerata. Waxswamp. Usus chirurgicus.

Spongia marina. Badswamp.

Stigmata Croci. Crocus orientalis. Safran. Vis excitans, carminativa, antispasmodica?, emmenagoga?; externe stimulan-
s, digerens. (Affectiones spasmodicæ (feminarum præcipue et infantum), hysteria, hypochondria, amenorrhœa). Cgm 30—50 vel plus (infantibus cgm 3—5—10) in pulvere, pilulis vel infuso (gm 2—5 ad col. gm 150). Externe in cataplasmate cum mica panis et lacte. *Pil. Aloës crocata, Tinct. Aloës croc., Vinum thebaic. croc.*

Stipites Dulcamaræ. Queckswebstängel. Vis diuretica, diaphoretica, expectorans?, leviter narcotica? (Af-

fectiones rheumaticæ et arthriticæ, exanthemata scrophulosa, cet.). Infusum vel decoctum ex gm 15—30 dd. vel etiam potus theaceus (cum Viola, Sarsaparilla, Guajaco). *Extract. Dulcam.*

* **Stipites Laminariæ.** Usus externus et chirurgicus ad canales et aperturas (uteri, fistularum, cet.) dilatandas.

Stramonii folia, vide Folia Stram.

Stramonii semina, vide Sem. Stram.

* **♁♁ Strychnina.** *Ströknin.* Ad sales strychnicos præparandos.

Styrax depuratus, vide Balsam. Styr. liqu.

Subnitras bismuthicus. Magisterium Bismuthi. *Baßit salpetersyradt wißmutoxid.* Vis adstringens, tonica, antispasmodica. (Catarrhus ventriculi chronicus, affectiones ventriculi neuralgicæ, emesis, diarrhoea, cholera, epilepsia). Cgm 10—30—50 pd. 2—4 dd. in pulvere vel trochiscis (cum Rheo, Nuce vomica, Extr. Columbo, Opio, Belladonna, cet.). Cave alkalia, acida, sulphureta.

* **Succinum.** *Bernstein.* Usus pharmaceuticus. *Tinctura Succini, Tinct. Succ. aromatica.*

Sulphas aluminico-kalicus. Alumen crudum. *Zwaswelsyradt lerjord-kali, alun.* Vis adstringens. (Hæmorrhagiæ, blennorrhœæ, diarrhoea, dysenteria; hæmorrhagiæ traumaticæ et parenchymatosæ, angina, ulcera atonica, prolapsus, contusiones, relaxatio gingivarum, salivatio, conjunctivitis). Cgm 15—30—50 pd. in pulvere (Pulv. Alum. kinosatus, Ed. VI = Kino, Pulv. arom. ana p. 1, Sulph. alum. kal. p. 2; cgm 50—100 pd.), pilulis vel solutione. In usu externo pulvis (vel solutio) loco mor-

bido applicatur; in collyrio egm 50—50 ad Aqu. Rosæ gm 50; in injectione, gargarismate vel fomento p. 1—5 ad p. 100; in linimento contra decubitus cum albumine ovi et Spir. camph.; ad inhalationem solutionis quassatæ (catarrhus chronicus) p. 1—10 ad p. 700. Cave alkalia et eorum carbonates, sales plumbi et calcis, albuminosa; etiam tannica, nisi forma sicca dantur. *Sulph. alum. kal. ustum, Serum Lactis aluminat.*

Sulphas aluminico-kalicus ustus. Alumen ustum. *Bränd alun.* Vis adstringens, escharotica. (Hæmorrhagiæ, ulcera fungosa et luxuriantia, cet.). Usus externus. Merum vel cum saccharo dilutum.

☞ **Sulphas atropicus.** *Swajwelsyrad atropin.* Vis et usus, vide Fol. Belladonnæ. Mgm $\frac{1}{2}$ —1! < pd. 1—2 dd. in pulvere cum saccharo, in pilulis (egm 5, aquâ soluta, Extr. Glyc., Rad. Glyc. ana gm 5; fiunt pil. 100, Rad. Irid. conspergendæ; 1—2 pd.) vel in solutione (egm 5, Aqu. dest. gm 50; gtt 10—12 = mgm 1). Externe ad pupillam amplificandam egm 5 ad Aquæ dest. guttas 500 (gm 50—60) gtt 1—2 pd.; ad injectionem subcutaneam egm 5 ad Aqu. dest. gtt 500, gtt 2—6 pd.; in pulvere endermatico mgm 1 pd. cum Sacch. egm 50; in unguento egm 5, Camphoræ egm 50, Spir. conc. ad sol., Cerati albi gm 5; dosis magnitudinis fabæ.

Sulphas calcicus ustus. *Bränd swajwelsyrad fait.* *Bränd gips.* Usus in obligamentis faciendis (fracturæ, inflammationes articularum). In pulvere desiccante, vide Pyrol. Lithanthracis.

Sulphas chinicus. Sulphas chinicus. *Swajwelsyrad chinin.* Vis tonica, antiphlogistica?, antiperiodica.

(Affectiones dyspepticae, chlorosis, anæmia, convalescentia, rheumatismus, inflammationes variae, hypertrophia splenis, typhus, intermittens, morbi periodici nervosi, algiae, convulsiones, migræna, cet.). Dosis tonica egm 5—10 vel plus 2—4 dd.; dosis antiperiodica egm 50—120 (febr. tertiana), egm 120—200 (febr. quartana) inter apyrexiam (optime in partibus duabus divisa, quarum una horâ tertiâ, altera horâ secundâ ante paroxysmum sumantur); vel in pulvere cum saccharo aut aromaticis (Pulv. arom., Rhiz. Calami, Elæos. Ment. pip.); vel in pilulis (cum Extr. Menyanthis, Millefolii, Absinthii: Sulph. chin. gm 1—2, Extr. qu. s.; fiunt pil. 20—40; No 1 = egm 5); vel in solutione aquosa, additis Ac. sulph. dil. guttis (gm 1—2, Aqu. dest. gm 150 (vel gm 120 cum gm 30 Aqu. Cinn. spir.), Ac. sulph. dil. gm 1; cochl. = egm 10—20) aut cum Inf. Rosæ acidulo. Coniungitur cum martialibus, Digitali, Opio, Chlor. morph., Camphora, cet. Saporem ingratum tollit potus coffeaceus vel theaceus. Externe dosis endermatica egm 10—50 bis dd.; melius injectio hypodermatica, in qua tertia summum pars dosis internæ administratur. In enemate gm $\frac{1}{2}$ —1 cum Vit. ovar. et Opii pauxillo. Cave alkalia et eorum carbonates, sales metallicos plurimos, tannica.

* **Sulphas cinchonicus.** Zwaßwelsyrad cinchonin. Vis et usus præcedentis. Pretio non parum vilior. Datur dosi paullo majori; dosis antipyretica egm 70—150—250.

Sulphas cupricus. Vitriolum Cupri vel de Cypro. Zwaßwelsyrad Fopparoxid, Fopparvitriol. Vis tonica; adstringens, antispasmodica, emetica, venenosa: ex-

terne adstringens, irritans. (Diarrhoea chronica, catarrhus chronicus, sudor nimius, diabetes; in veneficiis et angina membranacea, ut vomitum ciet; ulcera serophulosa et atonica, caro luxurians, noma, atonia membranarum mucosarum, blennorrhoea praesertim conjunctivae, ulcera corneae, trachoma, pannus, cct.). Cgm 1—2—5 pd. 2—3 dd.; dosis emetica adultis cgm 20—50, infantibus cgm 5—15, quae si requiritur repetenda est; datur in pulvere cum Saccharo et Amylo, vel in solutione (cgm 50, Aqu. dest. gm 50, Syr. Sacch. gm 25; cochl. infantile decimo quoque minuto ad effectum, dein bis vel semel in hora; croup). Externe sal concretum applicatur vel etiam ejus solutiones; in collyrio cgm 10—30 ad gm 50; in injectione p. 2—5 ad p. 500; in gargarismate p. 1—2 ad p. 150. Cave alkalia et eorum carbonates, tannica, albuminosa, lactem, spirituosa, sales plumbi et calcis. *Sulph. cupr. ammon., Lapis divinus.*

* **Sulphas cupricus ammoniacalis.**

Swafwelfyrad kopparoxid-ammoniael. Vis tonica, antispasmodica. (Affectiones spasticæ, epilepsia, chorea). Cgm 1—3 < 5 pd. 2—3 dd. in pilulis cum mica panis vel bolo alba, nec in solutione. Cave immistiones plurimas, aquam multam.

Sulphas ferrosus. Vitriolum Martis. **Swafwelfyrad jernoxidul.** Vis tonico-adstringens; desiniciens. (Hæmorrhagia, blennorrhoea, diarrhoea chronica, helminthiasis, chlorosis, rachitis; sudor nimius, exanthemata chronica, affectiones blennorrhoeicæ, hæmorrhagia recti et vaginæ). Cgm 5—20 pd. 2—3 dd. in pulvere vel pilulis (cum aromaticis vel amaris). Externe p. 1—5—10 ad p. 500

in collyrio, injectione, lotionē; in balneo gm 100—150. Ad latrinas desinificandas adspargitur solutio concentrata Sulphatis venalis. Cave alkalia et, nisi decompositionem facere vis, eorum carbonates, sales plumbi et calcis, tannica, aërem. *Pulvis amarus ferratus.* In præparandis *Pilulis Myrrhæ ferrat.* et *Emuls. Myrrh. ferrat.*

(Pilules ferrugineuses de Blaud Ph. Gall. = Sulph. ferros. gm 50, Carb. kal. siccati gm 50, Gi arab. gm 5, Aqu. dest. gm 50, Syr. Sacch. gm 15; fiunt evaporatione caloris ope pil. 120, in hypocausto siccandæ; N:o 1 = Sulph. ferrosi in hydratocarbonatem conversi egm 25).

Sulphas kalicus. *Zwafwelspradt kali.* Vis digestiva, cathartica, evacuatione derivans. (Maslitis?). Gm 1—2 pd. 2—4 dd. in pulvere; quum haud facile aquâ solvitur, vix in solutione. Constituens præstans pulverum, qui materias vel ponderosas, insolubiles vel haud friabiles (extracta) continent.

Sulphas magneticus. Sal anglicum. *Zwafwelspradt talk, Engelsft salt.* Vis digestiva, antiphlogistica, resolvens, cathartica, evacuatione et derivans et sanguinis copiam minuens. (Morbi inflammatorii (excipe morbos ventriculi et intestinorum), hyperæmiæ et congestiones, obstructio alvi, infiltratio hepatis vel splenis, diabetes, circulatio abdominalis irregularis). Gm 15—50 vel uno haustu vel portionibus divisus, optime in solutione (cum Aqua dest. vel aromatica, Inf. Rosæ acid., Inf. Gent. comp.). Gm 8—10 soluta et mane sumpta non raro satis laxant. Corrigit saporem ingratum Acidi sulph. dil. gtt, Syr. Ac. citrici, potus colleaceus. Dos. refr. gm 1—5 in solutione 4—6 dd. *Solutio Sulph. magn. carb.*

Sulphas natricus. Sal Glauberi. Szwafwelsyradt natron, Glaubersjalt. Vis et usus fere præcedentis.

Sulphas zincicus. Szwafwelsyrad zinforid. Vis tonica, adstringens, antispasmodica?, emetica; externe adstringens, irritans, caustica. (Blennorrhoeæ intestinorum et org. respirationis, ulcera et hæmorrhagia intestinorum, chorea, epilepsia; angina membranacea, veneficia; affectiones inflammatoriæ et blennorrhicæ membranarum mucosarum, ulcera atonica vel hæmorrhagica, excoriations, exanthemata humescentia, teleangiectasiæ cutaneæ, tumores maligni, cet.). Cgm 1—2—3 < pd. 5—4 dd. in pilulis (gm 1, Bals. Tereb. ven., Extr. Millef. ana gm 5, Rhiz. Calami qu. s.; fiunt pil. 100) vel in solutione (cgm 10—30, Aqu. dest. gm 120, Muc. Gi arab., Syr. Sacch. ana p. 15, Tinct. theb. gtt 15; cochl. pd.). Dosis emetica gm 1 uno haustu vel cgm 30—50 pd. minuto quoque quinto vel decimo ad effectum repetitâ, in solutione. Externe sal concretum, in formam bacillorum fusum applicatur, vel solutiones; in collyrio cgm 10—30 ad Aqu. Ros. gm 50; in injectione et gargarismate p. 1—5 ad p. 500; in lotione vel fomento p. 1—5 ad p. 100; in unguento p. 1 ad Axungie vel Ungu. Glyc. p. 15—20. (Unguentum causticum: Sulph. zinc. p. 1, Hydratocarb. plumb. p. 1, Calaminæ præp. p. 2, Ol. Oliv. qu. s.; Mesterton). Cave alkalia, carbonates alkalinos, tannica, saponem.

Sulphidum stibicum. Sulphur auratum Antimonii. Antimoniswafsa, guldszwafwel. Vis expectorans, antidyscrasica. (Morbi pulmonum varii, vel acuti vel chronici, rheumatismus, hypertrophia hepatis, affectiones scrophulosæ, præsertim cutis, glandularum et membranarum

Berlin, Comment. 1869.

mucosarum). Cgm 1—3—10 pd. pluries dd., expectorationis causâ optime in pulvere vel trochiscis (Pastilli pectorales Barez = gm $1\frac{1}{2}$, Sacch. albi gm 100, Muc. Tragac. qu. s.; fiunt past. 100; N:o 1 = cgm $1\frac{1}{2}$); i aliis morbis etiam in pilulis, nec in linctu. Coniungitur cum Opio, Extr. Hyosc. vel Aconiti, Ipecac., Acid. benz., cet. Cave materias alkalinas vel acidas, sales metallicos plerosque.

Sulphur. Sulfur. Usus chemicus.

Sulphur iodatum, vide Sulphuretum Iodi.

Sulphur præcipitatum. Lac Sulphuris.

Fällt sulfur. Vis membranas mucosas et cutem petens?, vasa pelvis excitans, laxans; externe leviter irritans, antiparasitica. (Hæmorrhoids, plethora abdominalis, amenorrhoea, metritis chronica, catarrhus chronicus; exanthemata chronica, scabies). Cgm 30—50—100 pd. 2—3 dd. in pulvere vel electuario (Sennæ). Coniungitur cum Res. Guaj., Rad. Rhei, Hydratocarb. magnesico, cet. Externe sequens adhibetur.

Sulphur sublimatum. Flores Sulphuris. Sublimerat sulfur, Sulfurblomma. Usus tantum chemicus et externus. *Sulph. subl. elotum, Ungu. Sulphuris comp.*

Sulphur sublimatum elotum. Sulfurblomma. Vis et usus, vide Sulphur præc. Datur interne dosi gm 1 pluries dd. vel gm 3—5 semel vel bis.

Sulphuretum ferrosium. Sulfurjern. Usus chemicus in extricando gase Sulphidi hydrici.

Sulphuretum hydrargyricum sublimatum. Cinnabaris rubra. Cinnober. Vis fere nulla et usus obsoletus, nisi ad pulveres tingendos; externe in

fumigationibus (ubi vapores hydrargyri atque acidi sulphurosi tradit) antisiphiliticis (gm 1—1½ pd., additâ sæpe Oxidi plumb. dimidiâ parte).

* **Sulphuretum Iodi.** Sulphur iodatum. *Swaſwelfjoð.* Vis antidyscrasica. (Exanthemata chronica serophulosa, acne indurata, lupus, sycosis). Cgm 5—10 pd. in pilulis; externe p. 1 ad Axungia p. 10—15 in unguento. Remedium facillime destructum.

Sulphuretum stibicum crudum. Antimonium crudum. *Spetsglans, Swaſwelfantimon.* Ad *Sulphuretum stib. depur.* parandum.

Sulphuretum stibicum depuratum, loco Sulph. stib. præparati Ed. VI. *Renad swaſwelfantimon.* Vis diaphoretica?, antidyscrasica? (Exanthemata chronica, affectiones serophulosæ et rheumaticæ). Cgm 50—100 pd. (Aethiops antimonialis Ed. VI = p. 3, Hydrargyri dep. p. 4, Sulph. subl. eloti p. 2; cgm 50—100 pd.). Usus ceterum chemicus.

Supercarbonas ammonicus. Ammoniacum carbonicum. Sal volatile. *Sur kolsyrad ammonitumorit.* Vis antacida, excitans, diaphoretica, antispasmodica?; externe odore stimulan, irritans. (Affectiones typhosæ, exanthemata acuta difficilia et chronica, narcotismus, hysteria). Cgm 10—30—50 pd. vel in pulvere ad chartam ceratam (non raro cum Moscho, Camphora) vel in solutione, mixtura, infuso. Cave acida, sales acidos, terreoſ, metallicos.

Supercarbonas ammonicus pyroleosus, loco Salis Cornus Cervi. (Pyrolei anim. rectific. p. 1.)

Supercarb. ammon. p. 29). Vis et usus fere Supercarbonatis ammon.

Superoxidum manganicum. Magnesium nigrum. Brunsten, Manganäsuperoxid. Usus chemicus.

Supersulphuretum kalicum, vide Hepar Sulphuris.

Syrupus Acidi citrici, loco Syrupi Citri e succo. Citronsyre-syrup. (Ac. citr. p. 4, Syr. Sacch. p. 49). Ad potum acidulum, refrigerantem (limonatam) parandum, p. 4 ad aquæ p. 15—20.

Syrupus Acidi sulphurici. Sulfurwässersyrup. (Ac. sulph. dil. p. 4, Syr. Sacch. p. 9). Gm 10 = gm 1. In potu acidulo p. 3—5 ad p. 100.

Syrupus Allii. Schwefelwässersyrup. (Bulb. Allii p. 5; fit inf. p. 10, quibus add. Sacch. p. 18). Cochl. min. — cochl. maj. pd. In anthelminthicis et linctibus pectoralibus.

Syrupus Althææ. Altheewässersyrup. (Rad. Alth. p. 5, Aqu. ad inf. frig. p. 50, Sacch. p. 75, Aqu. Aur. p. 2). Cochl. min. pd.

Syrupus amygdalinus. Mandelwässersyrup. (Sem. Amygd. am. p. 4, Sem. Amygd. dulc. p. 9, Aqu. Aur. p. 5, Aqu. dest. ad emuls. p. 20, Sacch. p. 40). Merus sumitur vel cum aqua dilutus, ut emulsio oriatur.

Syrupus Aurantii. Pomeranzwässersyrup. (Flav. Aur. p. 4, Aqu. ad inf. p. 5, Sacch. p. 9). Mixturis salinis vel amaris additur, p. 4 ad p. 4—5. In electuariis formandis.

Syrupus Cerasorum. Kirsbärsyrup. (Succ. Cer. p. 10, Sacch. p. 18). Gm 30 in mixturis et solutionibus salinis, haud alkalinis, ad gm 120.

*** Syrupus Iodeti ferrosi.** Jernjodursyrup.
Cont. 10 pc. Vis et usus, vide Pil. Iod. ferrosi. Gm $\frac{1}{2}$
— $1\frac{1}{2}$ pd. 2—3 dd. cum Syr. quodam, tannica non con-
tinente (gm 5—10, Syr. Sacch. gm 50; cochl. min. =
gm $\frac{1}{2}$ —1). — (Iod. kal. gm $2\frac{1}{2}$, Sulph. ferrosi gm 2,
Chloreti morph. egm 5, Aqu. Aur., Aqu. Cinn. spir. ana
gm 50, Syr. Sacch. gm 150; cochl. pd. Lebert).

Syrupus Juniperi. Eubärsyrup. Gm 50—
50 in mixtura vel electuario.

Syrupus Rhei. Rabarbersyrup. (Rad. Rhei
p. 10, Carb. natr. p. 2, Aqu. ad inf. p. 50, Sacch. p.
90). Infantibus cochl. min. pd.

*** Syrupus Ribis nigri.** Szwart wiubärsy-
rup. (Succ. Rib. nigr. p. 10, Sacch. p. 18). In mixturis
vel solutionibus salinis, haud alkalinis, gm 50 ad gm 120.

Syrupus Rubi idæi. Gallonsyrup. Cfr Syr.
Ceras.

Syrupus Sacchari. Zocker syrup. (Aqu. dest.
p. 10, Sacch. p. 18).

Syrupus scilliticus. Sjölöfsyrup. (Rhiz. Zing.
p. 1, Bulb. Scillæ p. 2, Herb. Hyss. p. 4, Aqu. Menth.
pip. ad inf. p. 35, Sacch. p. 65). Gm 1 = Bulbi Scillæ
egm fere 2. Additur mixturis et linctibus pectoralibus.

Syrupus Senegæ. Senegasyrup. (Dec. Sen.
p. 10, Sacch. p. 18). Cochl. min. pd. In linctu pectorali.

*** Syrupus Sennæ mannatus.** (Fruet. Foen.
p. 1, Fol. Senn. p. 10, Mannæ p. 15, Aqu. ad inf. p. 50,
Sacch. p. 50). Laxans infantibus cochl. min. pd.; in mix-
turis laxantibus.

♂ **Syrupus thebaicus.** (Tinct. theb. p. 1,

Syr. Sacch. p. 99). Gm 1 = Tinct. theb. cgm 1 = Opii mgm 1. Infantibus teneris cochl. min. $\frac{1}{2}$ —1 pd. (= Tinct. theb. gtt 1—2 fere), caute.

Syrupus Zingiberis. (Rhiz. Zing. p. 1, Aqu. ad inf. p. 10, Sacch. p. 18). In linctibus pectoralibus. Corrigen in mixturis amaris.

Tamarindi pulpa, vide Pulp. Tamar.

Tanacetii summitates, vide Flores Tanac.

Tartarus depuratus, vide Bitartr. kalic. dep.

Tartarus boraxatus. Soraxwinsten. Vis diuretica, aperiens, resolvens?, utrum afficiens? (Affectio- nes hydropicæ, anomalie menstruationis, infarctus uteri, obstructio viscerum). Gm 1—2 pd. 4—6 dd. in solutione (Inf. Sec. corn., Scillæ, Digitalis) nec in pulvere. Dosis aperiens gm 15—30, in 2—3 p. divisa. Cave acida, sales acidos et metallicos.

Tartras ferrico-kalicus. Winstyradt jern-oxid-kali. Partes 100 continent 30 circiter partes Ox. ferri. Vis martialium mitis. Cgm 30—50 vel plus pd. in solutione aquosa (gm 3—5, Aquæ Cinn. spir. gm 50, Aqu. dest. gm 100, cochl.) aut vinosa (loco Vini ferrati) vel in pilulis (gm 5, Extr. Glyc. gm $2\frac{1}{2}$, Muc. Gi arab. qu. s.; fiunt pil. 50; N:o 1 = cgm 10), nec in pulvere.

Tartras kalicus. Tartarus tartarisatus. Winstyradt kali. Vis temperans, diuretica, urinæ aciditatem minuens, aperiens. (Morbi gastrici et biliosi, plethora abdominalis, affectiones inflammatoriæ leviores, hydrops). Gm 1—2 pd. 4—6 dd. vel gm 8—15 bis dd. (laxans) in solutione (cum Aqu. arom., Infuso Rhei aut Sennæ), nec

in pulvere. Cave acida, materias acidas, sales metallicos.
Emulsio salina.

Tartras natrico-kalicus. Sal Seignetti.
Wissbradt natron-sali. Vis præcedentis. Laxans, et sa-
pore et effectu mitiori, feminis et infantibus aptissimum.
Dosis laxans gm 20—30 dd. in pulvere aut solutione (gm
15, Inf. Sennæ 1 : 10 gm 120, Syr. Rhei vel Aqu. Carvi
gm 30, cocbl. 1—2 pd.). Cave materias acidas. *Infus.*
Sennæ comp., Pulvis effervescescens comp.

§ **Tartras stibico-kalicus.** Tartarus eme-
ticus vel antimonalis. *Wissbradt antimono-rid-sali, Präf-
sali, Präfwinsten.* Vis membranas mucosas petens, expe-
ctorans, diaphoretica, diuretica, antiphlogistica, systema ner-
vosum et circulationem deprimens, emetica, acre venenosa;
externe irritans, rubefaciens, pustulans. (Inflammationes,
præsertim organ. respirationis, rheumatismus acutus, mania,
melancholia, nymphomania, delirium tremens, cet.). Dosis
expectorans, leviter diaphoretica mgm 5—10 (infantibus
mgm 1—2); nauseosa egm 1½—3; sedativa, sudorifera
egm 3—5—20! (contra morbos mentis interdum egm 30),
in solutione aquosa (interdum una cum Chloreto ammon.,
Sol. Acet. ammon., Inf. Digit.). Dosis emetica egm 5—10,
post horæ quadrantem vel repetita vel egm 1½—3 quater
in horâ aucta, ad effectum; vel in pulvere (cum Amyli egm
30—50, aut Sacchari egm 50 aut Rad. Ipec. egm 50—
100) vel in solutione pure aquosa. Externe in unguento
(Autenriethi) p. 1 ad p. 4—9; in emplastro p. 4 ad Empl.
Ceræ p. 3—4. Cave acida mineralia, alkalia et eorum
carbonates, sales terreos et metallicos, tannica. *Vinum*
stibiatum.

Tela vesicatoria. Vesicatorium de Albespyres. (Ol. Lini p. 5, Ceræ fl. p. 15, Picis Pini p. 45, Canth. p. 35). Centum. quadrata 9 = 1 poll. dec. quadr. Præscribenda est Tela vesicatoria magnitudinis cm 4 + 6 vel 5 + 7 vel 6 + 6, cet.

Terebinthina communis, vide Balsam. Tereb. com.

Terebinthina veneta, vide Balsam. Tereb. ven.

Thymi herba, vide Herb. Thymi.

Tiliæ flores, vide Flores Tiliæ.

Tinctura Absinthii. Malörttdroppar. (Herb. Abs. p. 1, Spir. dil. p. 5). Cochl. min. 1—2 pd.

Tinctura Absinthii composita. Bästa droppar. (Fol. Card. ben., Fruct. Aur. immat., Rhiz. Galangæ ana p. 1, Herb. Abs. p. 4, Spir. dil. p. 50). Cochl. min. 1—2 pd.

Tinctura Aloës crocata. Elixir aloëticum. (Gi-res. Myrrh., Stigm. Croci ana p. 2, Aloes p. 3, Spir. dil. p. 70). Vis vasa pelvis petens, emmenagoga, purgans. Gtt 40—60 pd. bis dd.

Tinctura Arnicæ. (Flor. Arn. p. 1, Spir. dil. p. 10). Raro interne gtt 15—25—40 pd. Externe sæpius ad infricationes (mera: neuralgiæ, paralysis), vel ad fomenta p. 1 ad aquæ vel Spiritus tenuis vel Sol. Subac. plumb. dil. p. 10—20 (contusiones, vulnera contusa, cet. cfr. Flor. Arn.).

Tinctura aromatica, loco Ed. VI. Krydddroppar. (Sem. Cardam., Flor. Caryoph., Rhiz. Galang., Rhiz. Zing. ana p. 1, Cort. Cinn. ceyl. p. 4, Spir. dil. p. 40). Vis excitans, carminativa. Gtt 20—30—50 pd.

Tinctura aromatica acida, loco Ed. VI.
Zura fryddroppar. (Ac. sulph. conc. p. 1, Tinct. arom. p. 19). Partes 3 = p. 1 fere Ed. VI. Vis excitans, antiseptica, adstringens. (Affectiones dyspepticae, praesertim cum erosione mucosae, tussis heluonum, metrorrhagia atonica, scorbutus, status putridus, typhus). Gtt 20—50 in vehiculo mucilaginoso.

Tinctura Asae foetidæ. *Dyswelsträckdroppar.* (Gi-res. Asae foet. p. 1, Spir. conc. p. 5). Gtt 15—50 pd. Externe ut odorum (hysteris).

Tinctura Aurantii. *Pomeransdroppar.* (Flav. Aur. p. 1, Spir. dil. p. 5). Gtt 50—50 vel magis pd.

Tinctura Benzoës. (Res. Benz. p. 1, Spir. conc. p. 5). Cosmetica.

Tinctura Benzoës aloëtica, vide sequentem.

Tinctura Benzoës composita, loco Tinct. Benz. aloëtica Ed. VI. Balsamum Commendatoris. (Aloës p. 1, Bals. peruv. p. 2, Res. Benz. p. 9, Spir. conc. p. 70). Vis excitans, expectorans; externe irritans. (Morbi pulmonum atonici; ulcera atonica, excoriaciones, combustio, congelatio, contusio). Interne raro gtt 5—20 pd.; externe vel mera vel cum aqua p. 4.

☞ **Tinctura Cantharidum**, loco Ed. VI. (Canth. p. 1, Spir. dil. p. 50). Partes 3 = p. 8 fere Ed. VI. Gtt 10—20 < gm 1½! (gtt 40—50) pd. in jusculo vel vehiculo mucilaginoso. Externe ad infricationes (gm 10, Ol. Crof. gtt 10, Ol. Ricini gm 50; vel gm 10, Ætherol. Tereb. gm 100).

Tinctura Cascariillæ. (Cort. Casc. p. 1,

Spir. dil. p. 5). Gtt 30—50 pd. Additur mixturis stomachicis et adstringentibus.

Tinctura Castorei. Båfvergållsdroppar. (Cast. p. 1, Spir. conc. p. 5). Gtt 20—50 pd. (gm 5, Tinct. Valer. gm 5, Vin. theb. crocat. gm 3; gtt 15—30 pd. ter dd. Lebert).

☿ **Tinctura Castorei thebaica.** Elixir foetidum. Dörjes (Du Rietz) moderdroppar. (Opii p. 1, Supercarb. ammon. pyrol. p. 3, Gi-res. Asæ foet. p. 6, Cast. p. 12, Spir. dil. p. 100). Gm 1 = gtt 30—40 = Opii cgm 1.

Tinctura Chinæ, loco Tinct. Cinchonæ Ed. VI. (Cort. Chinæ Calis. p. 1, Spir. dil. p. 5). Gtt 40—50 vel plus pd. Decocto Chinæ interdum additur.

Tinctura Chinæ composita. Tinct. Cinchonæ amara. Elixir Whyttii. (Rad. Gent. p. 3, Flav. Aur. p. 3, Cort. Chin. Calis. p. 8, Spir. dil. p. 70). Cochl. min. pd.

* **Tinctura Chinoidinæ.** (Chinoid. p. 1, Ac. hydrochlorati p. 1, Spir. conc. p. 17). Gm 1—2 vel plus pd. cum Aqua aromatica (gm 10—30, Aquæ dest. gm 120, Aqu. Cinn. spir. vel Carvi vel Ment. pip. gm 30, cochl.).

Tinctura Cinchonæ, vide Tinct. Chinæ.

Tinctura Cinchonæ amara, vide Tinct. Chinæ comp.

Tinctura Cinnamomi. Saneßdroppar. (Cort. Cinn. ceyl. p. 1, Spir. dil. p. 5). Gtt 20—50 pd. (vomit. gravidarum, metrorrhagia; gm 10, Ac. phosph. dil. gm 10, Muc. Salep gm 50, cochl. min. pd. ter qvaterve in

hora; vel Dec. Ratanh. gm 150, Tinct. Cinn. gm 15, cochl.). Corrigena absorbentium, tonicorum et acidorum (hinc turbida oritur mixtura).

§ **Tinctura Colchici.** (Sem. Colch. p. 1, Spir. dil. p. 10). Gtt 20—30 < gm 2! (gtt 50) pd.

Tinctura Colocynthis composita.

Skoleqvintdroppar. (Fruct. Anisi stell. p. 1, Pulp. Coloc. p. 10, Spir. conc. p. 100). Gtt 30—50 vespera et gtt 20 mane (paralyticis); gtt 10—20 pd. ter quaterve dd. in vehiculo mucilaginoso (cephalalgia rheumatica vel arthritica, amenorrhoea atonica). In enemate gtt 60—80.

§ **Tinctura Digitalis,** loco Ed. VI. (Fol. Dig. p. 1, Spir. dil. p. 10). Partes 5 = p. 4 Ed. VI. Gm 1 = gtt 25—40; medium gtt 32. Gtt 15—30 < gm 2! (gtt 50) pd. Externe ad infricationes.

Tinctura Extracti pomorum ferrati.

Tinct. Pomi ferrata s. Ferri pomati. (Extr. Pom. ferr. p. 1, Spir. dil. p. 2, Aqu. Cinn. spir. p. 3). Cochl. min. pd.

Tinctura Gua'iaci ammoniacata, loco

Ed. VI. (Res. Guaj. p. 3, Sol. Ammon. p. 5, Spir. conc. p. 10). Partes 5 = p. 6 Ed. VI. Vis excitans, diaphoretica. (Rheumatismus chronicus, arthritis atonica). Gtt 20—30 vel plus pd. in vehiculo mucilaginoso, sæpe etiam cum regimine diaphoretico.

Tinctura Lavandule aromatica. **Pal-**

sydroppar. (Lign. Sant. rubri p. 3, Cort. Cinn. ceyl., Sem. Myrist. ana p. 4, Spir. Rosm. p. 100, Spir. Lavand. p. 300). Vis excitans, carminativa. (Affectiones hystericæ, colica flatulenta, vomitus, leipothymia). Gtt 20—100 pd. Externe infricatur (paralysis). Cum Aeth. spir. mixta = **Salls droppar.**

*♀ **Tinctura Lobeliae.** (Herb. Lobeliae p. 1, Spir. dil. p. 10). Gtt 15—30 < gm 2! (gtt 50) pd. (gm 2, Syr. Senegæ gm 30; cochl. min. pd. infantibus; vel gm 5, Aeth. acetic. gm 5; gtt 15—20 bis in hora contra asthma nervosum).

* **Tinctura Lupuli.** Sumleddroppar. (Strob. Lup. p. 1, Spir. dil. p. 5). Gtt 30—60 pd. 3—4 dd.

Tinctura Myrrhae. (Gi-res. Myrrh. p. 1, Spir. conc. p. 5). Vis stimulans, detergens. (Caries, ulcera). Usus externus. Dentifricia.

♀♀ **Tinctura Nucis vomicae.** (Sem. Nuc. vom. p. 1, Spir. dil. p. 10). Gm 1 = gtt 26—36; medium gtt 31. Gtt 10—50 < gm 1½! (gtt 40) pd.

Tinctura Opii, vide Tinct. thebaic.

Tinctura Opii camphorata, vide Tinct. thebaic. benzoic.

* **Tinctura Pimpinellae.** (Rad. Pimp. p. 1, Spir. dil. p. 5). Gtt 20—50 pd. cum sacchari frustulo vel in linctu (angina faucium, raucedo; p. 1, Syr. Alth. p. 4 vel Syr. Alth. et Oxymellis Scill. ana p. 2, cochl. min. pd.). Externe in gargarismate p. 1 ad p. 8—10 (Inf. Salviae vel Sambuci).

* **Tinctura Ratanhiae.** (Rad. Ratanh. p. 1, Spir. dil. p. 5). Cochl. min. pd.

Tinctura Rhei amara. Bästa rabarberdroppar. (Cort. Canell. alb. p. 1, Rad. Gent. p. 2, Rad. Rhei p. 10, Spir. dil. p. 100). Vis tonica, stomachica, aperiens. (Scrophulosis, chlorosis, affectiones dyspepticae). Cochl. maj. ½—1 ante coenam vel 2—3 dd. Infantibus cochl. min. ½—1 pd.

Tinctura Scillæ composita, loco Tinct. scilliticæ Ed. VI. (Cort. Cinn. ceyl. p. 1, Bulbi Scill. p. 5, Spir. dil. p. 25). Partes 5 = p. 6 Ed. VI. Gtt 15—30 vel plus pd.

☿♀ **Tinctura Stramonii**, loco Ed. VI. (Sem. Stram. p. 1, Spir. dil. p. 10). Partes 5 = p. 4 Ed. VI. Gtt 5—15 < gm 1! (gtt 50) pd.

* **Tinctura Succini**. Bernsteintropfar. (Succ. p. 1, Aeth. spir. p. 5). Gtt 20—50 pd.

* **Tinctura Succini aromatica**. Balsamum Vitæ vel nervinum. (Aetheroleorum Caryoph., Cass., Lavand., Macidis ana p. 1, Tinct. Succini p. 100). Vis excitans, carminativa. (Colica, flatulentia, affectiones hystericae; paralysis). Gtt 15—30 pd. Externe in odoramentis; cum vino mixta infricatur. Remedium carum!

☿♀ **Tinctura thebaica**. Tinct. Opii. Opium tropfar. (Opii p. 1, Aqu. Cinn. spir. p. 4, Spir. dil. p. 6). Gm 1 = gtt 22—38; medium gtt 30 = Opii cgm 10. Gtt 5—15—20 < gm 1½! (gtt 35) pd. In enemate gtt 40—60.

♀ **Tinctura thebaica benzoica**, loco Tinct. Opii camphoratae Ed. VI. Elixir paregoricum. (Aetherol. Anisi p. 3, Camph. p. 4, Ac. benz., Opii ana p. 6, Spir. dil. p. 1200). Partes 4 = p. 5 Ed. VI. Gm 2 = opii cgm 1. Vis excitans, expectorans, diaphoretica. (Affectiones catarrhales, pertussis). Gtt 30—60 pd., infantibus gtt 5—20 (gtt 30—60, Syr. Alth. gm 30, cochl. min.).

Tinctura tolutana. (Bals. tolut. p. 1, Spir. conc. p. 5). Gtt 10—30 pd. Usus praesertim externus, vulnerarius et cosmeticus.

Tinctura Valerianæ. (Rad. Valer. p. 1, Aeth. spir. p. 5). Gtt 30—50 pd. Datur sæpe una cum Camphora vel Tinct. Castorei vel Sol. Succ. ammon. pyrol., cel.

Tormentillæ radix, vide Rhizoma Torm.

Tragacantha. Dragant. Vis involvens, demulcens. Usus medicus rarus; p. 1 ad aquæ p. 40—50 externe vel interne. Usus præsertim pharmaceuticus in trochiscis formandis.

Trifolii aquatici folia, vide Folia Menyanthis.

Trochisci Bicarbonatis natri. Tabulæ de D'Arcet vel de Vichy. (Bicarb. natr. gm 5, Sacch. gm 95, Muc. Trag. qu. s.; fiunt troch. 100). N:o 1 = cgm 5.

Trochisci Glycyrrhizæ. Troch. Liquiritiæ. Bröstsafer. (Extr. Glyc., Gi arab. ana gm 10, Sacch. gm 40; fiunt troch. 100, Rad. Glyc. conspergendi). N:o 1 = cgm 60. Vis demulcens, pectoralis.

☞ **Trochisci Glycyrrhizæ thebaici.** Troch. Liquir. theb. Bröstsafer med opium. (Opii gm 1, Tinct. tolut. gm 2, Extr. Glyc., Gi arab. ana gm 15, Sacch. gm 30; fiunt troch. 100; non consperguntur). N:o 1 vel cgm 60 = Opii cgm 1. Vis pectoralis, sedativa. N:o 2—6 dd.

Trochisci Liquiritiæ, vide Troch. Glyc.

Trochisci Liquiritiæ thebaici, vide Troch. Glyc. theb.

Trochisci Menthæ piperitæ. Pepparmyntpastiller. (Aetherol. Menth. pip. gm 1, Sacch. gm 100, Muc. Trag. qu. s.; fiunt troch. 100).

Trochisci Santonini. Santoniniflor. (Carmini mgm 25, Santonini gm 3, Sacch. gm 47, Muc. Trag. qu. s.; fiunt troch. 100). No 1 = egm 3. Dantur infantibus 2—6—10 dd. (Cfr. Santoninum) una cum remediis laxantibus. Cave trochiscos vel turbinulas Santonini, quæ in mercatu prostant.

§ **Tubera Aconiti.** Stornhattrötter. Vis et usus, vide Extractum Aconiti. Cgm 3—5—10 pd. 2—4 dd. in pulvere vel pilulis.

Tubera Jalapæ. Jalappæ radix. Jalaparot. Vis cholagoga, purgans, hydragoga, purgando derivans, helminthes evacuans. (Torpiditas intestinorum, hyperæmia et irritatio cerebri vel oculorum, hydrops, amenorrhœa, obstructio hepatis et venæ portæ, helminthiasis). Aperiens egm 30—50 pd. 2—3 dd.; purgans gm 1—2 semel vel gm $\frac{1}{2}$ omni horâ vel horâ quâque secundâ ad effectum; dosis refracta egm 10—30. Infantibus mensium 12 egm 10—15, natu majoribus anno singulo adduntur egm 5. Datur in pulvere, pilulis vel electuario, non raro una cum Chloreto hydrargyroso (Pulv. Jalap. hydrarg. Ed. VI = Chlor. hydr. p. 1, Tub. Jal. p. 3; gm $1-1\frac{1}{4}$ pd.), Sulphate magnesico (Pulv. Jal. salinus Ed. VI = Rhiz. Zing. p. 1, Rad. Gent. p. 4, Tub. Jal. p. 4, Sulph. magnes. p. 8; gm $1\frac{1}{2}$ pd. horâ quâque secunda ad effectum), Bitartrate kalico (Pulv. Jal. tart. Ed. VI = Bitartr. kal. p. 2, Tub. Jal. p. 1; gm $1-1\frac{1}{2}$ pd.) vel cum anthelminticis. Corrigitur additis vel Pulv. aromatico vel Elæosacch. quodam aromatico. *Resina Jalapæ.*

Tubera Salep. Radix Saleb. Salep. Vis nutritiæ, involvens, demulcens. (Morbi hectici, diarrhœa,

dysenteria). In mucilagine cum aqua vel lacte fervidis, p. 1 ad p. 70—100. In enemate gm 2—5 ad gm 150.
Mucilago Salep.

Unguentum Calaminæ compositum, vide Unguent. zincico-plumbicum.

Unguentum Cantharidum. *Dragsalva.* (Canth. p. 1, Ungu. tereb. resin. p. 4). Vis rubefaciens, epispastica (post horas 8—12). Unguento Tereb. resin. (p. 3—4) vel Oleo camphorato dilutum vesicatoriis applicatur, ut fluant.

Unguentum Cerussæ, vide Ungu. Hydrato-carb. plumb.

Unguentum Cetacei, loco Unguenti rosacei. Cold Cream. (Cereæ alb. p. 4, Cetacei p. 5, Olei Amygd. p. 32, Aqu. Ros. p. 12). Vis leniens.

Unguentum Glycerini. *Glycerinsalva.* (Amyli p. 2, Aquæ p. 1, Glycerini p. 10; coqu.). Vehiculum aptissimum medicaminum externæ applicationis, sive solubilia sint sive insolubilia.

Unguentum Hydrargyri, loco Ed. VI. Ungu. cinereum vel cæruleum vel neapolitanum. *Swiefstwersalva, grâsalva.* (Hydrarg. crudi p. 9, Sevi cur. p. 9, Axung. cur. p. 27). Partes 5 = p. 2 Ed. VI. Vis irritans, antiphlogistica, antiplastica, antiparasitica, antisymphilitica. (Inflammationes variæ, exsudata, infiltrationes, syphilis). In usu antiphlogistico gm 3—12 dd., in p. 2—3 divisa, infricantur vel loco morbido, ad effectum topicum, vel aliis locis, ut effectus generalis provocetur; in usu antisymphilitico per longius temporis spatium secundum regulas curæ unctionis vel minoris vel majoris. Anuli aurei, cet.

antea detrahantur. Oleo Hyosc. inf. vel Ol. camphorato non raro diluitur; conjungitur etiam cum Opio, Extr. Conii aut Belladonnæ, Veratrina, cet. — Singulæ portiones in officina ponderandæ sunt.

Unguentum Hydratocarbonatis plumbici. Ungu. Cerussæ. *Styhwittsalva.* (Hydratocarb. plumb. p. 1, Axung. p. 2). Vis exsiccans, adstringens. (Ulcera copiosæ secretionis, varices hæmorrhoidales dolentes). Non raro cum Ac. gallotann. vel Camphora (p. 24, Camph. p. 1 = Ungu. Hydratocarb. plumb. camphorat. Ph. D.; decubitus, tumores gelu orti).

Unguentum Iodeti kalici. *Sodkaliumsalva.* (Aqu. dest. p. 1, Iod. kal. p. 2, Ungu. Glycerini p. 17). Cfr. Iodetum kalicum.

Unguentum Lauri terebinthinatum. Ungu. nervinum. *Senſalva.* (Pyrol. Succ. rectific. p. 1, Aetherol. Tereb. crudi p. 2, Sevi cur. p. 15, Ol. Lauri p. 25). Vis irritans, stimulans. (Colica, neuralgiæ, relaxatio musculorum et ligamentorum, ulcera atonica).

* **Unguentum Myristicæ compositum.** Balsamum aromaticum Ed. VI. *Muffatſalva.* (Ceræ fl. p. 10, Ol. Myrist. p. 50, Pyrol. Succ. rectific. p. 1, Bals. peruv. p. 5, Aetherol. Lavand. et Caryoph. ana p. 10). Vis irritans, stimulans. (Diarrhoea et tormina infantum, cephalalgia hysteriarum, colica, vomitus). Remedium carum.

Unguentum Nitratis hydrargyrici. Ungu. Hydrargyri comp. vel Citrinum. *Citrinſalva.* (Hydrarg. crudi p. 1, Ac. nitrico-nitrosi p. 2, Ax. curatæ p. 12). (Psorophthalmia, ulcera atonica, syphilitica, scrophu-

losa, eczema chronicum, prurigo). Oleo Oliv. non numquam diluendum est.

Unguentum plumbicum. Ungu. Matris Theclæ, Emplastrum fuscum. (Ax. curat., Butyri rec., Sevi cur., Ceræ fl. ana p. 5, Ol. Oliv. p. 10, Ox. plumb. p. 5; ad colorem fuscum coctis add. Picis Pini p. 1. Ph. Gall.). (Helcosis).

* **Unguentum Sabinæ.** Ceratum Sabinæ. Zäfwenbomsfalva. (Ceræ fl. p. 3, Ram. Sabin. p. 4, Ax. cur. p. 12). Vis irritans. Ad vesicatoria, fonticulos, cet. applicatur, ut fluant.

Unguentum Subacetatis plumbici. Slyättiffsalva. (Ceræ fl. p. 5, Ol. Oliv. p. 12, Sol. Subacet. plumb. p. 3).

Unguentum Sulphuris compositum. Ungu. contra scabiem (Hebra). (Carb. calc. cret. p. 2, Sulph. subl., Pyrol. Pini ana p. 3, Sap. virid., Ax. cur. ana p. 6).

Unguentum Tannatis plumbici, loco Quercitann. plumb. Ed. VI. (Tann. plumbici humidi p. 2, Glycerini p. 1). Vis adstringens. (Decubitus).

Unguentum Terebinthinæ resinosum. Ungu. basilicum. Säftiffsalva. (Res. Pini fl., Sevi cur., Bals. Tereb. comm., Ceræ fl. ana p. 1, Olei Oliv. p. 4).

Unguentum zincico-plumbicum. Loco Ungu. Calaminæ comp. Ed. VI. Torfaude falva. (Ol. camph. p. 1, Acet. plumb., Minii, Ox. zinc. venalis ana p. 2, Ox. plumb., Hydratocarb. plumb., Ol. Oliv. ana p. 4, Sevi cur. p. 8). Vis exsiccans.

Uvæ ursi folia, vide Folia Uvæ ursi.

*☞☞ **Valerianas atropicus**. Valeriansyrabad atropin. Vis et dosis, vide Sulph. atropicum. Laudatur in epilepsia, chorea, pertussi, neuralgia faciali curandis.

* **Valerianas chinicus**. Valeriansyrabad chinin. Vis antiperiodica, antispasmodica. (Affectiones neuralgicæ, præsertim intermittentes, hemicrania). Cgm 3—10 pd. 2—3 dd. vel dosis duplo major horâ ante paroxysmum. Datur optime in pilulis cum Cons. Rosæ et Rad. Glys. qu. s., nec in pulvere aut solutione. Cave acida, sales metallicos, tannica. Carum!

* **Valerianas zincicus**. Valeriansyrabad zinkorid. Vis tonica, antispasmodica. (Neuralgiæ, præsertim facialis et hysteriarum, affectiones convulsivæ infantum). Cgm 3—10—15 pd. 2—3 dd. optime in pilulis cum Conserva Rosæ; etiam in solutione, triturando cum parva aquæ vel syrupi copia efficiendâ (cgm 30—100, Syr. Sacch. gm 20, Aqu. dest. gm 20, Aqu. Aur. gm 10; cochl. min.), nec in pulvere.

Valerianæ minoris radix, vide Rad. Valer.

Vanillæ siliqua, vide Fructus Vanilla.

☞☞ **Veratrina**. Veratrin. Vis diuretica, diaphoretica, circulationis vim et temperaturam corporis minuens, emetica, drastica, valde acris, venenosa; externe errhina, irritans, pustulans, antineuralgia. (Pneumonia?, rheumatismus acutus?, prosopalgia, hemicrania, odontalgia, ischias, dolores rheumatici et arthritici, tumores indolentes). Interne cum summa cautione mgm 2—5 < 10! pd. 2—3 dd. in pilulis (cgm 5, Opii dep. cgm 5, Gi arab. gm 1; fiunt pil. 20, argento foliato obducendæ, Aran; No 1 =

mgm $2\frac{1}{2}$), nec in pulvere aut solutione. Usus externus frequentior, in solutione (cgm 10 ad Chloroformii vel Spir. conc. gm 10—12) vel unguento (cgm 50, Ol. Oliv. gm 2, Ax. cur. gm 28, Ph. Brit.).

Verbasci flores, vide Flores Verbasci.

Vinum aromaticum. (Flor. Lavand., Fol. Rosm., Fol. Salviæ ana p. 1, Vini gall. rubri p. 15). Vis adstringens. (Ulcera torpida et gangrænosa, hæmorrhagiæ, gonorrhœa, leucorrhœa). Usus externus.

Vinum Colchici, vide Tinct. Colch.

* **Vinum gallicum album.** Switt Franstt win. (Haut Barsac, Sauterne, Hermitage blanc). *Liquor ad Serum Lactis parandum.*

Vinum gallicum rubrum. Nödt Franstt (Bordeaux) win. (Claret Angl., Medoc, Margaux, St. Julien, St. Estephe, Haut Brion, Larose, Latour, Lafitte, cet.). *Vinum aromaticum.*

§ **Vinum Glycyrrhizæ thebaicum.** Vin. Liquir. thebaicum. Nojens bröstdroppar. (Opü p. 1, Stigm. Croci p. 1, Extr. Glyc. p. 1, Vini de Malaga p. 50). Gm 1 vel gtt 20—25 = Opü cgm 2. Vis antispasmodica, sedativa, diaphoretica. Gut 30—60 vel plus pd.

Vinum Ipecacuanhæ, loco Ed. VI. Sträf. rotwin. (Rad. Ipec. pulv. p. 1, Vini de Xeres p. 10). Partes 5 = p. 4 Ed. VI. Dosis emetica adultis cochl. maj., infantibus cochl. min. 1—2 quater vel sexies horâ, ad effectum; dosis expectorans gtt 5—50 in mixturis vel linctibus.

Vinum de Malaga. Vin. malacense. Mata-

gawin. *Vinum Glyc. theb.*, *Vin. stibiatum*, *Vin. theb. crocat.*

Vinum Opii, vide *Vinum thebaicum*.

Vinum Opii crocatum, vide *Vinum thebaicum crocatum*.

Vinum de Oporto, (rubrum). Portwin.

Vinum Rhei amarum. Säfte roßbarberwin. (Cort. Can. alb. p. 1, Rad. Gent. p. 2, Rad. Rhei p. 10, Vini de Xeres p. 100). Cochl. min. 1—2 pd.

Vinum stibiatum. Kräufaltwin. (Tartr. stib. kal. p. 1, Vini de Malaga p. 250). Gm 5 vel cochl. min. = egm 2. Dosis plena cochl. maj., infantibus cochl. min., si requiritur repetita. Dosis refr. gtt 10—30.

☞☞ **Vinum thebaicum**, loco Vini Opii Ed. VI. (Opii p. 1, Vini de Xeres p. 10). Gm 1 vel gtt 25—50 = Opii egm 10. — Gtt 15—30 — gm 1½! pd.

☞☞ **Vinum thebaicum crocatum**, loco Vini Opii crocati vel Lau'dani liquidi Sydenhami. (Cort. Cinn. ceyl. p. 1, Flor. Caryoph. p. 1, Stigm. Croci p. 5, Opii p. 15, Vini de Malaga p. 150). Partes 10 = p. 6 Vini Op. croc. Ed. VI. Gm 1 vel gtt 20—25 = Opii egm 10. — Gtt 10—20 — gm 1½! pd.

Vinum de Xeres. Sherrywin. *Vinum Ipecacuanhæ*, *Vin. Rhei amar.*, *Vin. thebaicum*.

Violæ tricoloris herba, vide Herb. *Violæ tricol.*

Vitriolum de Cypro, vide Sulph. cupric.

Zingiberis radix, vide Rhizoma Zingib.

Reagentia,

quæ ad medicamina exploranda in officinis præsto esse debent.

- Acetas plumbicus* in p. 9 Aqu. dest. solutus.
Acidum aceticum.
Acidum gallotannicum.
Acidum hydrochloratum.
Acidum nitricum.
Acidum sulphuricum conc.
Acidum sulphuricum dil.
Aether.
Alcohol anhydus.
Bichromas kalicus in p. 9 Aqu. dest. sol.
Carbonas natricus anhydus.
Charta exploratoria cærulea.
Charta exploratoria lutea.
Charta exploratoria rubra.
Chloretum baricum in p. 9 Aqu. dest. sol.
Chloretum ferricum in p. 19 Aqu. dest. sol.
Chloretum hydrargyricum corros. in p. 19 Aqu. dest. sol.
Chloretum platonicum in p. 9 Aqu. dest. sol.
Chloroformium.
Cuprum.
Cyanetum ferrico-kalicum.
Cyanetum ferroso-kalicum in p. 9 Aqu. dest. sol.
Cyanetum kalicum.
Hypermanganas kalicus in p. 5000 Aqu. dest. sol.
Nitras argenticus in p. 19 Aqu. dest. sol.

Nitras baricus in p. 19 Aqu. dest. sol.

Nitras kalicus.

Nitras natricus.

Oxalas ammonicus in p. 19 Aqu. dest. sol.

Phosphas natricus in p. 9 Aqu. dest. sol.

Solutio Ammoniaci.

Solutio Hydratis calcici.

Solutio Hydratis natrici.

Solutio Indigo.

Solutio Sulphatis calcici.

Solutio Sulphidi hydrici.

Solutio Sulphohydratis ammonici.

Spiritus concentratus.

Sulphas ferrosus.

Sulphas magneticus in p. 9 Aqu. dest. sol.

Supercarbonas ammonicus in p. 4 Aqu. dest. sol.

Zincum.

Tabula A

quantitatem maximam medicamentorum vehementium adultis interne pro dosi dispensandam exhibens.

Acetas morphiæ	3	egm
Acetum thebaicum	1½	gm
Acidum arsenicosum	5	mgm
Aqua Amygd. amar. conc.	3	gm
Chloretum hydrargyric. corros.	3	egm
Chloretum morphiæ	3	egm
Codeina	25	egm
Coniina	1	mgm
Elaterium album	2	egm
Extractum Aconiti Tuberum	3	egm
Extractum Belladonnæ	5	egm
Extractum Calabar	2	egm
Extractum Cannabis ind.	30	egm
Extractum Conii	30	egm
Extractum Digitalis	20	egm
Extractum Hyosecyami	30	egm
Extractum Nucis vomicæ	10	egm
Folia Belladonnæ	30	egm
Folia Digitalis	30	egm
Iodetum hydrargyric. præc.	3	egm
Lactucarium	30	egm
Liquor Arseniitis kalici	50	egm
Morphina	3	egm
Nicotina	1	mgm
Nitras strychnicus	1	egm
Oleum Crotonis	5	egm
Opium	15	egm
Opium depuratum	15	egm
Oxidum hydrargyricum	3	egm
Phosphorus	1	egm
Radix Belladonnæ	15	egm
Resina Scammonii	40	egm

Berlin, Comment. 1869.

7

Semina Nucis vomicae	30	egm
Strychnina	1	egm
Sulphas atropicus	1	mgm
Tartras stibico-kalicus	20	egm
Tinctura Cantharidum	1½	gm
Tinctura Colchici	2	gm
Tinctura Digitalis	2	gm
Tinctura Lobelia	2	gm
Tinctura Nucis vomicae	1½	gm
Tinctura Stramonii	1	gm
Tinctura thebaica	1½	gm
Valerianas atropicus	1	mgm
Veratrina	1	egm
Vinum thebaicum	1½	gm
Vinum thebaicum crocatum	1½	gm

Extraktum Aconiti Tuberosi	3	egm
Extraktum Belladonnae	3	egm
Extraktum Calceolae	3	egm
Extraktum Cannabis Indicae	30	egm
Extraktum Camphorae	30	egm
Extraktum Digitalis	30	egm
Extraktum Hyoscyami	30	egm
Extraktum Nigella arvensis	10	egm
Folia Belladonnae	30	egm
Folia Digitalis	30	egm
Radix Hyoscyami	3	egm
Tinctura	30	egm
Liquor Aconitidis kühni	50	egm
Morphina	3	egm
Nicotina	1	mgm
Nitrus strychnina	1	egm
Opium Toxicol	5	egm
Opium	15	egm
Opium dehydratum	15	egm
Opium hydrargyricum	3	egm
Resina	1	egm
Resina Belladonnae	15	egm
Resina Stramonii	10	egm

Tabula B

medicamenta exhibens, nisi ex præscripto medici vel permissu Superiorum non distribuenda, quæ in armariis obseratis asserventur.

Acetas morphicus.
 Acetum thebaicum.
 Acidum arsenicosum.
 Amygdalinum.
 Aqua Amygdalarum amararum concentrata.
 Chloreto-amidatum hydrargyricum.
 Chloretum hydrargyricum corrosivum.
 Chloretum morphicum.
 Codeina.
 Coniina.
 Elaterium album.
 Emulsio hydrocyanata.
 Extractum Aconiti Tuberum.
 Extractum Belladonnæ.
 Extractum Calabar.
 Extractum Nucis vomicæ.
 Iodetum hydrargyricum præcipitatum.
 Liquor Arseniitis kalici.
 Morphina.
 Nicotina.
 Nitras strychnicus.
 Oleum Crotonis.
 Opium.
 Opium depuratum.
 Oxidum hydrargyricum.
 Phosphorus.
 Semina Calabar.
 Solutio Nitratis Hydrargyri.
 Strychnina.
 Sulphas atropicus.

Tinctura Cantharidum.

Tinctura Nucis vomicæ.

Tinctura Stramonii.

Tinctura thebaica.

Valerianas atropicus.

Veratrina.

Vinum thebaicum.

Vinum thebaicum crocatum.

Obs. Aliæ quoque materiae, quæ in officinis pharmaceuticis habeantur et eandem fere vim perniciosam possideant, quam medicamenta supra enumerata, eodem modo servandæ sunt.

Aconitum
 Adonis
 Anemone
 Antimonium
 Arsenicum
 Belladonna
 Camphora
 Cantharides
 Castoreum
 Coluber
 Conium
 Crocus
 Cyathus
 Digitalis
 Elixir
 Ergotina
 Erythrina
 Fungus
 Galbana
 Gambogia
 Gelsemium
 Guaiacum
 Hyoscyamus
 Icthyocolla
 Iodum
 Kava
 Lignum
 Magnesia
 Meconium
 Mithridaticum
 Nuxvomica
 Opium
 Opioides
 Oxidum
 Pepsin
 Resina
 Sassafras
 Scilla
 Strychnina
 Valeriana
 Veratrum
 Vinum

Tabula C

medicamenta indicans, nisi ex præscripto medici vel permissu Superiorum non distribuenda, quæ a reliquis separata servantur.

Aetheroleum Sabinae.
 Cantharides.
 Chloretum hydrargyrosus præcipitatum.
 Chloroformium.
 Euphorbium.
 Extractum Cannabis indicæ.
 Extractum Conii.
 Extractum Digitalis.
 Extractum Hyoscyami.
 Extractum Secalis cornuti.
 Folia Belladonnæ.
 Folia Digitalis.
 Folia Stramonii.
 Herba Cannabis indicæ.
 Herba Lobeliae.
 Iodetum hydrargyrosus.
 Lactucarium.
 Pilulae Ammoniaci thebaicæ.
 Pilulae Styracis thebaicæ.
 Pulvis Ipecacuanhæ thebaicus.
 Radix Belladonnæ.
 Resina Scammonii.
 Secale cornutum.
 Semina Nucis vomicae.
 Semina Stramonii.
 Syrupus thebaicus.
 Tartras stibico-kalicus.
 Tinctura Castorei thebaica.
 Tinctura Colchici.
 Tinctura Digitalis.

Tabula D

**in qua enumerantur ea medicamenta,
quæ in officina pharmaceutica prom-
pta habere non necesse est, nisi medicus
antea postulaverit.**

Aetheroleum Macidis.	Herba Lobelia.
Aetheroleum Sabinæ.	Herba Mentha.
Aetheroleum Valerianæ.	Hirudiferae ferreae sacchar.
Aqua Carvi.	Hypocistis asiatica.
Aqua Chamomillæ.	Indigo.
Aqua Petroselinæ.	Lactam plantarum.
Aqua Sambuci.	Lactas sibirica.
Carbonas lithicus.	Lactacanthum.
Ceratum rubrum.	Lignum camphoratum.
Charta nitrata.	Liquor à Serum Lactis perhibum.
Chinina.	Molybdanas nativus.
Chinoidina.	Morphina.
Chloras nativus.	Nicotina.
Citras ferrico-chinicus.	Oleum Favae.
Codeina.	Oxalis corosari venalis.
Coffeina.	Pasta Strychnina.
Confectio Cinæ.	Profusum Oxycodri.
Coniina.	Radix Alkanna.
Elaterium album.	Radix Arisaema.
Extractum Aloës.	Radix Irythi.
Extractum Calabar.	Radix Sassafras.
Extractum Cannabis indicæ.	Radix Sassafras.
Extractum Cinae.	Radix Sassafras.
Extractum Columbo.	Radix Sassafras.
Extractum Digitalis.	Radix Sassafras.
Extractum Dulcamaræ.	Radix Sassafras.
Extractum Frangulæ.	Radix Sassafras.
Extractum Menyanthis.	Radix Sassafras.
Farina Hordei preparata.	Radix Sassafras.
Folia Bucco.	Radix Sassafras.

Succinum.			
Sulphas cinchonicus.			
Sulphas cupricus ammoniacalis.			
Sulphuretum Iodi.			
Syrupus Iodeti ferrosi.			
Syrupus Ribis nigri.			
Syrupus Sennæ mannatus.			
Tinctura Chinoidinæ.			
Tinctura Lobeliæ.			
Tinctura Lupuli.			
Tinctura Pimpinellæ.			
Tinctura Ratanhiæ.			
Tinctura Succini.			
Tinctura Succini aromatica.			
Unguentum Myristicæ compositum.			
Unguentum Sabinæ.			
Valerianas atropicus.			
Valerianas chinicus.			
Valerianas zincicus.			

$A = B$
 $A + C = B$
 $A = C$
 $A + B = C$
 $A - B = C$
 $A - B = C$

Tabula I

gradus thermometrorum comparans.

Centigr.	Reaum.	Fahr.	Centigr.	Reaum.	Fahr.
-40	-32	-40	+ 55	+ 44	+ 131
-20	-16	- 4	60	48	140
-17,8	-14,2	0	65	52	149
-10	- 8	+ 14	70	56	158
0	0	+ 32	75	60	167
+ 5	+ 4	+ 41	80	64	176
10	8	50	85	68	185
15	12	59	90	72	194
20	16	68	95	76	203
25	20	77	100	80	212
30	24	86	105	84	221
35	28	95	110	88	230
40	32	104	115	92	239
45	36	113	120	96	248
50	40	122	125	100	257

$$\frac{1}{5} C = R$$

$$\frac{1}{5} C + 32 = F$$

$$\frac{3}{4} R = C$$

$$\frac{3}{4} R + 32 = F$$

$$\frac{1}{5} (F - 32) = C$$

$$\frac{1}{5} (F - 32) = R$$

Tabula II

estimationem dosium exhibens

1. secundum mensuras et guttas;

Vasculum (ferr)	01-02	= gm 120-150.
Cochl. maj. (matifeb)	02	= cochl. min. 3-4.
	02-02	= gm 15 aquos.
Cochl. min. (tycifeb)	01	= gm 4-5 aquos.
	01-01	= gm 3 $\frac{1}{2}$ -4 spirit.
	01-01	= gm 5-6 syrup.
Aquæ	01	gm 1 = gtt 11-15.
Aetheris	01-02	= gtt 50-60.
Aetheris spir.	02-02	= gtt 40-45.
Spir. concentr.	02-02	= gtt 35-40.
Aetheroleorum	02-02	= gtt 30-40.
Tincturarum	02-02	= gtt 30-40.
Tinct. thebaica	02-02	= gtt 22-38.
Tinct. Digitalis	02-02	= gtt 25-40.
Tinct. Nucis vom.	02-02	= gtt 26-36.
Tinct. Castor. theb.	02-02	= gtt 30-45.

2. secundum ætatem (Ronander);

ann. 70—80 partes	30—35
„ 60—70 „	40—30
„ 25—60 „	40
„ 20—25 „	35—40
„ 10—20 „	25—35
„ 5—10 „	20—25
„ 4—5 „	18—20
„ 3—4 „	16—18
„ 2—3 „	13—16
„ 1—2 „	10—13
mens. 11—12 „	9—10
„ 9—11 „	8—9
„ 7—9 „	7—8
„ 5—7 „	6—7
„ 3—5 „	5—6
„ 2—3 „	4—5
„ 1—2 „	2—4
„ ½—1 „	½—2.

secundum ætatem (Gaubius);

ann. 20—60 dosis 1

„ 20 „	⅓
„ 14 „	½
„ 7 „	⅓
„ 4 „	¼
„ 3 „	⅙
„ 2 „	⅓
„ 1 „	⅙.

Tabula III
solubilitatem remediorum quorundam
indicans.

Pars 1	solvitur	in Aqua	in Spir. conc.
Acetas morphicus		facile	difficilius
Acetas natricus		facile	p. 20
Acetas plumbicus		facile	haud diffic.
Acidum arsenicosum	p. 60		difficile.
Acidum benzoicum	p. 200		facillime.
Acidum citricum	p. 1.		facile
Acidum gallotannicum		haud diff.	haud diff.
Acidum phenylicum	p. 50—70		facile
Acidum tartaricum	p. 1½		facile
Biboras natricus	p. 12		haud solub.
Bicarbonas kalicus	p. 4		haud solub.
Bicarbonas natricus	p. 13		haud solub.
Bitartras kalicus	p. 170		haud solub.
Brometum kalicum	p. 4		p. 200
Calx chlorata		ex parte	ex parte
Camphora		non solub.	facile
Carbonas kalicus	p. 1		haud solub.
Carbonas kalic. dep.	p. 2		haud solub.
Carbonas lithicus	p. 100		non solub.
Carbonas natricus	p. 2		haud solub.
Chinina	p. 400		facile
Chinoidina	vix		facile
Chloras kalicus	p. 17		paullum
Chloras natricus	p. 3		p. 34
Chloretum ammonicum	p. 3		solub.
Chloretum ferrico-ammon.	p. 3		solub.
Chloretum ferricum	facile		facile
Chloretum hydrargyric. corr.	p. 16		p. 4
Chloretum morphicum	p. 20		solub.
Chloretum zincicum	facile		facile
Chloroformium	vix		facile
Citras ferrico-chinicus	solub.		solub.

	Pars 1	solvitur	in Aqua	in Spir. conc.
Citras magnesicus			solub.	vix
Codeina			p. 80	facile
Coffeina			p. 100	solub.
Conina			p. 100	facile
Glycerinum			facillime	facillime
Gummi arabicum			facillime	non solub.
Hydras kalicus			facillime	facillime
Hypermanganas kalicus			p. 16	decomp.
Hyposulphis natricus			facile	non solub.
Iodetum hydrargyricum			non solv.	p. 130
Iodetum kalicum			p. 1	p. 6—7
Iodetum plumbicum			p. 1300	vix
Iodum			vix	p. 10
Lactas ferrosus			p. 50	paullum
Lactas zincicus			p. 60	vix
Lapis divinus			facile	vix
Molybdænas natricus			facile	vix
Morphina			vix	solub.
Nicotina			solv.	solv.
Nitras argenticus			p. 1	p. 10
Nitras kalicus			p. 3	vix
Nitras natricus			p. 2	vix
Nitras strychnicus			p. 60	solv.
Phosphas natricus			p. 6—8	haud solub.
Santoninum			vix	solvitur
Sapo alb. hispanicus			solv.	solv.
Strychnina			vix	facile
Sulphas alumin. kalicus			p. 16—20	non solv.
Sulphas atropicus			facile	facile
Sulphas chinicus			p. 800	p. 60
Sulphas cinchonicus			p. 54	p. 7
Sulphas cupricus			p. 4	non solv.
Sulphas ferrosus			p. 2—3	non solv.
Sulphas kalicus			p. 9—10	non solv.
Sulphas magnesicus			p. 2	non solv.
Sulphas natricus			p. 3	non solv.
Sulphas zincicus			p. 1—2	non solv.

Tabula IV.

Aque minerales soteriæ.

1. *Aquisgranensis* (Nachen, Rheinpreußen). Gm 1000. *)

	Ratzerquelle + 55°.	Quirinusquelle + 49°7.
Gas nitrogenii cm cub.	12,78	7,31
Gas acidi carb.	126,94	106,30
Gas carbur. hydr.	0,52	0,30
Sulphas kalicus	0,1544	0,1516
Sulphas natrieus	0,2827	0,2920
Chloretum natricum	2,6394	2,5959
Carbonas natricus	0,6504	0,5526
Carbonas lithicus	0,0003	0,0003
Carbonas magnesicus	0,0514	0,0334
Carbonas calcicus	0,1585	0,1718
Carbonas stronticus	0,0002	0,0002
Carbonas ferrosus	0,0095	0,0052
Iodetum natricum	0,0005	0,0005
Brometum natricum	0,0036	0,0036
Acidum silicicum	0,0661	0,0620
Sulphuretum natricum	0,0095	0,0023
Materia organica	0,0752	0,0978
	<hr/> gm 4,1017	<hr/> gm 3,9692

LIEBIG 1851.

Corneliusquelle + 45°4.

Reifenquelle + 47°.

Ratione partium constituentium a Ratzerquelle paulum tantum differunt.

*) Gm 1000 Aquæ puræ = 1 Litre = 38 poll. cub. = $\frac{38}{100}$ canth. suec. (fanna).

2. *Badensis* (Baden). Gm 1000.

Sauptquelle + 68°6.

Gas acidi carbonici cm. cub. 151?	
Sulphas kalic.	0,002
Sulphas calcic.	0,202
Chloret. kalic.	0,166
Chloret. natric.	2,151
Chloret. magnesic.	0,013
Bicarbon. ammonic.	0,007
Bicarbon. calcic.	0,166
Bicarbon. magnesic.	0,006
Bicarbon. ferros.	0,005
Phosphas calcic.	0,003
Acid. silicicum	0,119
Arsenias ferricus, Ox. alumin., } Mangan., Bromum	vestig.
	<hr/> gm 2,840

BUNSEN.

3. *Bilinenis* (Böhmen). Gm 1000.

Josefsquelle + 12°.

Gas acidi carbonici cm cub. 1230	
Sulphas kalic.	0,128
Sulphas natric.	0,827
Chloret. natric.	0,382
Carbon. natric.	3,009
Carbon. lithic.	0,014
Carbon. calcic.	0,402
Carbon. magnesic.	0,143
Carbon. ferros.	0,010
Phosphas aluminic.	0,008
Acidum silicicum	0,032
	<hr/> gm 4,955

REDTENBACHER.

4. Carlsbadensis (Böhmen). Gm 1000.

Sprudel + 73°.

Gas acidi carbon. em cub. 201			
Sulphas kalic.		1,220	0,164
Sulphas natric.	2,587	1,948	2,372
Chloret. natric.	1,038	1,136	1,031
Carbon. natric.	1,262	1,180	1,362
Carbon. calcic.	0,309	0,263	0,298
Carbon. magnesic.	0,178	0,052	0,124
Carbon. ferros.	0,004	0,004	0,003
Acid. silicicum	0,075	0,137	0,073
Fluoret. calcic.			
Oxidi aluminici, Iodi,	}	vestigia	}
Bromi, Strontii, Acid. phosph.			
Mater. organ.			0,004
	gm 5,453	gm 5,940	5,431

BERZELIUS 1822. GOETTL 1856. RAGSKY 1862.

Neue Marktquelle + 72°5.

Bernhardsbrunnen + 68°—71°.

Neubrunnen + 60°—63°.

Mühlbrunnen + 56°—59°.

Theresienbrunnen + 52°—55°.

Schloßbrunnen + 50°.

Ratione partium constituentium a Sprudel non multum differunt.

Gas acidi carbon. em cub. 130			
Sulphas kalic.			
Sulphas natric.			
Chloret. natric.			
Carbon. natric.			
Carbon. calcic.			
Carbon. magnesic.			
Carbon. ferros.			
Oxidi aluminici			
Acidum silicicum			
gm 4,940			

5. *Driburgensis* (Westphalen, Preußen). Gm 1000.

Trintquelle = Louifenquelle + 11°. ? Quelle.

Gas acidi carbon. cm cub. 1852		1046
Sulphas kalic.		0,011
Sulphas natrie.	0,807	1,036
Sulphas calcie.	1,217	1,322
Sulphas magnesic.	0,846	0,622
Chloret. natrie.	0,195	0,031
Chloret. lithic.		0,002
Chloret. magnesic.	0,065	
Bicarbon. calcie.	0,846	1,939
Bicarbon. magnesic.	0,065	0,061
Bicarbon. ferros.	0,111	0,102
Bicarbon. mangan.		0,014
Nitras natrie.		0,001
Acid. silicic.		0,003
Ox. alum., Ac. arsen.		vestigia
Ac. phosph., Sulph. hydr.		

gm 4,152	gm 5,204
----------	----------

WITTING 1854.	WIGGERS 1860.
---------------	---------------

6. *Egerana-Franzenbadensis* (Böhmen). Gm 1000.

Fränzensquelle + 11°6. Salzquelle + 11°5.

Gas acidi carbon. cm cub. 1466		986
Sulphas natrie.	3,190	2,802
Chloret. natrie.	1,202	1,142
Carbon. natrie.	0,675	0,678
Carbon. lithic.	0,005	0,004
Carbon. calcie.	0,234	0,185
Carbon. magnesic.	0,087	0,104
Carbon. ferros.	0,031	0,009
Carbon. manganos.	0,005	0,002
Carbon. strontic.	0,012	0,001
Phosph. calc. et alum.	0,004	0,004
Acid. silicic.	0,061	0,064
	gm 5,506	gm 4,995

BERZELIUS 1824.

7. *Emsensis* (Raffau). Gm 1000.Kesselbrunnen + 46. Stränchen + 29%.
 Gm 1000

Gas acidi carbon. cm cub.	944	999
Sulphas kalic.	0,051	0,043
Sulphas natric.	0,001	0,018
Chloret. natric.	1,012	0,922
Carbon. natric.	1,398	1,365
Carbon. calcic.	0,164	0,156
Carbon. magnesic.	0,123	0,129
Carbon. ferros.	0,003	0,002
Acid. silicic.	0,047	0,049
Phosph. alumin.	0,001	vest.
Bar., Stront., Lith.	vest.	vest.
	gm 2,800	gm 2,654

FRÆSENIUS 1851.

8. *Gasteinensis* (Wilbhab-Gastein, Ober-Oesterreich). Gm 1000.

+ 47%.

Sulphas kalic.	0,001	0,014
Sulphas natric.	0,198	0,209
Chloretum natric.	0,048	0,043
Chloret. lithic.		0,003
Carbon. natric.	0,005	
Carbon. calcic.	0,048	0,019
Carbon. magnesic.	0,004	0,002
Carbon. ferros.	0,007	vestig.
Carbon. manganos.	0,003	
Phosphas aluminic.	0,005	vestig.
Acid. silicic.	0,032	0,050
	gm 0,351	0,340
	WOLF 1846.	ULLIK 1863.

9. *Homburgensis* (Homburg v. d. Höhe). Gm 1000.Elisabethen Qu. + 10⁶. Kaiserbr. + 11⁵. Ludwigabr. + 12⁰.

Gas acidi carb. cm cub. 1040	1472	1415	
Sulphas calcic.	0,017	0,015	0,012
Sulphas baric.	0,001	0,002	0,003
Sulphas strontic.	0,018		
Chloret. kalic.	0,346	0,251	0,235
Chloret. natric.	9,861	7,177	5,119
Chloret. lithic.	0,022	0,015	0,010
Chloret. ammonic.	0,022	0,015	0,005
Chloret. calcic.	0,687	0,548	0,468
Chloret. magnestic.	0,729	0,420	0,374
Bicarbon. calcic.	2,177	1,329	1,147
Bicarbon. magnestic.	0,043	0,073	0,045
Bicarbon. ferros.	0,032	0,032	0,015
Bicarbon. manganos.	0,002	0,002	0,002
Brometum magnestic.	0,003	vestig.	vestig.
Acid. silicic.	0,026	0,015	0,012
	gm 13,986	gm 9,894	gm 7,447
FRESENIUS.	1863.	1864.	1864.

10. *Kissingensis* (Bayern). Gm 1000.Racoczj + 10⁶. Narbrunnen + 9².

Gas acidi carbon. cm cub. 1533	1533	
Sulphas calcic.	0,362	0,022
Sulphas magnestic.	0,611	0,341
Chloret. kalic.	0,287	0,149
Chloret. natric.	5,822	2,282
Chloret. lithic.	0,020	0,001
Chloret. magnestic.	0,304	0,067
Carbon. calcic.	1,081	0,689
Carbon. magnestic.	0,017	0,008
Carbon. ferros.	0,032	vestig.
Nitras natric.	0,009	0,085
Bromet. natric.	0,008	vestig.
Phosph. calcic.	0,006	0,004
Acid silicic.	0,013	0,009
LIEBIG 1856.	gm 8,572	gm 3,657

Pandurbrunnen a Racoczj parum tantum differt.

11. *Kreuznachensis* (Rheinpreußen). Gm 1000.

Eisenquelle + 12°. Drantenquelle + 12°.

Chloret. kalie.	0,081	0,060
Chloret. natric.	9,490	14,154
Chloret. lithic.	0,008	vestig.
Chloret. calcie.	1,743	2,940
Chloret. magnesi.	0,530	0,019
Carbon. calcic.	0,220	0,053
Carbon. baric.	0,002	0,046
Carbon. ferros.	0,020	
Carbon. mangan.	0,001	
Bromet. magnesi.	0,036	0,232
Iodet. magnesi.	0,005	0,002
Phosph. alumin.	0,003	0,012
Acid. silicic.	0,017	0,130
	gm 12,156	gm 17,648
	LÖWIG 1838?	LIEMIG & KNAPP.

Mutterlauge p. sp. 1,313. Gm 1000.

Chloret. kalie.	21,91
Chloret. natric.	33,92
Chloret. lithic.	1,05
Chloret. calcic.	233,07
Chloret. magnesi.	26,41
Chloret. aluminic.	0,20
Bromet. magnesi.	6,89
Iodet. magnesi.	vestig.
	gm 323,45
POLSTORF 1852.	

12. *Langenschwalbachensis* (= Schwalbach, Ruffau). Gm 1000.

Stahlbrunnen + 9°. Weinbrunnen + 9°.

Gas acidi carb. cm cub.	1571	1427
Gas sulphidi hydr.	vestig.	vestig.
Sulphas kalic.	0,004	0,007
Sulphas natric.	0,008	0,006
Chloret. natric.	0,007	0,009
Carbon. natric.	0,015	0,173
Carbon. calcie.	0,154	0,397
Carbon. magnesi.	0,139	0,397
Carbon. ferros.	0,061	0,042
Carbon. manganos.	0,013	0,007
Acid. silicie.	0,032	0,046
	<hr/>	<hr/>
	gm 0,433	gm 1,084

PRESENTIUS 1853.

13. *Loëchensis* (Leuter-Bad, Ballis, Schweiz). Gm 1000.

Lorenzquelle + 50°.

Gas acidi carb. cm cub.	10
Sulphas natric.	0,066
Sulphas calcie.	1,655
Sulphas strontie.	0,004
Sulphas magnesi.	0,259
Chloret. kalic.	0,003
Chloret. natric.	0,007
Chloret. magnesi.	0,003
Carbon. calcie.	0,045
Carbon. ferros.	0,003
Acid. silicie.	0,013
	<hr/>
	gm 2,058

14. *Marienbadensis* (Böhmen). Gm 1000.

Kreuzbrunnen + 12°.

Gas acidi carb. cm cub. 308

Sulphas kalic.		0,065
Sulphas natric.	4,962	4,723
Chloret. natric.	1,766	1,454
Carbon. natric.	0,928	1,154
Carbon. lithic.	0,014	0,006
Carbon. calcic.	0,512	0,603
Carbon. magnesic.	0,354	0,464
Carbon. ferros.	0,023	0,045
Carbon. manganos.	0,005	0,005
Phosph. calc. & alum.	vestig.	0,009
Acid. silicic.	0,050	0,088

gm 8,614	gm 8,616
----------	----------

BERZELIUS 1824.	KERSTEN 1843.
-----------------	---------------

Ferdinandsbrunnen + 9°4.

Gas acidi carb. cm cub. 502

Sulphas kalic.	0,042	
Sulphas natric.	5,023	4,916
Chloret. natric.	2,406	1,510
Carbon. natric.	0,912	1,225
Carbon. lithic.	0,009	
Carbon. calcic.	0,545	0,341
Carbon. magnesic.	0,455	0,636
Carbon. ferros.	0,061	0,038
Carbon. manganos.	0,016	
Phosph. calc. & alum.	0,003	
Acid. silicic.	0,097	

gm 9,569	gm 8,666
----------	----------

KERSTEN 1844.	PETERS 1851.
---------------	--------------

15. *Nauheimensis* (Heßent-Gasjel). Gm 1000.

	Kurbrunnen + 21°.	Großser Sprudel + 35°.
Gas acidi carb. cm cub. 1300		600
Sulphas calcic.	0,100	0,110
Chloret. natrie.	14,200	23,500
Chloret. calcic.	1,300	2,300
Chloret. magnesic.	0,0390	0,550
Bicarbon. calcic.	1,400	1,900
Bicarbon. magnesic.	0,005	0,015
Bicarbon. ferros.	0,026	0,055
Bromet. magnesic.	0,005	0,008
Acid. silicic.	0,018	0,025
	gm 17,444	gm 28,463

CHATIN 1854.

16. *Oeynhausensis* (Rehme, Weitzthalen). Gm 1000.

	Thermæ + 33°6.
Gas acidi carb. cm cub. 722	
Sulphas kalic.	0,047
Sulphas calcic.	2,998
Sulphas magnesic.	2,948
Chloret. natrie.	34,366
Chloret. magnesic.	0,275
Carbon. calcic.	1,070
Carbon. magnesic.	0,709
Carbon. ferros.	0,067
Carbon. manganos.	0,001
Acid. silicic.	0,047
	gm 42,528

G. BISCHOFF 1854.

Berlin, Comment. 1869.

8

17. *Pöllnana* (Böhmen). Gm 1000.

Sulphas kalic.	0,625
Sulphas natric.	12,330
Sulphas magnesic.	15,650
Chloret. natric.	3,120
Carbon. calcic.	0,348
Carbon. magnesic.	0,625
Acid. silicic.	0,023
	<hr/>
	gm 32,721

STAUVE.

18. *Pyrmontana* (Salz). Gm 1000.

Einquelle + 12°. Brodelbrunn + 13°.

Gas acidi carb. em cub. 1632

Sulphas kalic.	0,030	0,041
Sulphas natric.		0,266
Sulphas calcic.	1,154	0,806
Sulphas magnesic.	0,527	0,946
Chloret. natric.	0,057	0,207
Chloret. lithic.	0,003	0,003
Chloret. magnesic.	0,091	
Carbon. calcic.	0,969	1,129
Carbon. ferros.	0,054	0,051
Carbon. manganos.	0,004	0,034
Acid. silicic.	0,003	0,030
Ox. alumin.	}	
Bicarbon. ammon.		
Nitras natric.		0,002
	<hr/>	
	gm 2,904	gm 3,524

WIGGERS 1857.

19. *Recoarensis* (Sembardiet). Gm 1000.

	Fonte regia s. Lelia + 12°5.	Fonte del Franco + 12°.
Gas acidi carb. em cub. 739		925
Sulphas kalic.	0,016	0,023
Sulphas natric.	0,033	0,014
Sulphas ammon.	0,008	0,009
Sulphas magnesic.	0,660	0,008
Sulphas calcic.	1,243	0,012
Chloret. natric.		0,002
Chloret. magnesic.	0,005	
Carbon. natric.		0,037
Carbon. calcic.	0,769	0,347
Carbon. magnesic.	0,004	0,235
Carbon. ferros.	0,046	0,037
Carbon. manganos.	0,003	0,003
Acid. silicic.	0,013	0,060
	gm 2,800	gm 0,787

G. BIZIO 1864.

20. *Saidschützensis* (Böhmen). Gm 1000.

	Hauptquelle.
Sulphas kalic.	0,532
Sulphas natric.	6,094
Sulphas calcic.	1,311
Sulphas magnesic.	10,959
Chloret. magnesic.	0,282
Nitras magnesic.	3,277
Crenas magnesic.	0,139
Carbon. magnesic.	0,649
Carbon. ferros.	0,025
Acid. silicic.	0,005
	gm 23,273

BERZELIUS 1839.

21. <i>Sandefjordensis</i> (Norge). Gm 1000. + 10 ³ .	
Gas acidi carb. cm cub.	315
Gas sulphid̄ hydrici	11
Sulphas kalic.	0,528
Sulphas calcic.	0,582
Chloret. natric.	16,888
Chloret. magnesic.	2,215
Bromet. magnesic.	0,064
Carbon. calcic.	0,545
Carbon. magnesic.	0,681
Carbon. ferros.	0,047
Carbon. manganos.	0,008
Ox. alumin.	0,007
Mater. organ.	0,227
	<hr/>
	gm 21,792
STRECKER 1854.	

22. <i>Schlangenbadensis</i> (Raffau). Gm 1000.	
Gas acidi carb. cm cub.	100
Sulphas kalic.	0,012
Chloret. kalic.	0,006
Chloret. natric.	0,238
Carbon. natric.	0,010
Carbon. calcic.	0,033
Carbon. magnesic.	0,006
Acid. silicic.	0,033
	<hr/>
	gm 0,338
FRESenius 1852.	

23. *Selterana* (Nieber-Selters, Raffau). Gm 1000.

+ 17°.

Gas acidi carb. cm cub. 850		
Sulphas kalic.	0,042	0,052
Chloret. kalic.	0,002	0,046
Chloret. natric.	2,271	2,251
Carbon. natric.	0,802	0,802
Carbon. calcic.	0,242	0,285
Carbon. magnesic.	0,220	0,180
Carbon. ferros.	0,001	? (0,002) Bischoff
Phosphas natric.	0,036	vestig.
Acid. silicic.	0,033	0,040
Phosph. alum. &c.	vestig.	vestig.
	gm 3,649	gm 3,658
	KASTNER 1838.	STRUVE 1823.

24. *Sodensis* (Raffau). Gm 1000.

	Nischbrunn + 25°.	Barmbrunn + 22°.	Biefenquelle + 15°.
--	----------------------	---------------------	------------------------

Gas acidi carb. cm cub. 602		1200	1480
Sulphas kalic.	0,035	0,043	0,138
Chloret. kalic.	0,134	0,132	0,148
Chloret. natric.	2,410	3,403	12,311
Chloret. magnesic.		0,024	0,076
Carbon. calcic.	0,454	0,608	1,171
Carbon. magnesic.	0,276	0,322	0,116
Carbon. ferros.	0,009	0,040	0,028
Carbon. manganos.	0,003		
Acid. silicic.	0,031	0,030	0,038
	gm 3,352	gm 4,602	gm 13,026
	CASSELMANN 1858.	LIEBIG 1839.	

25. *Spaadana* (Belgien). Gm 1000.

Peuçon + 10°.

Gas acidi carb. cm cub. 293	
Sulphas natric.	0,013
Chloret. natric.	0,023
Bicarbon. natric.	0,138
Bicarbon. calcic.	0,116
Bicarbon. magnesi.	0,191
Bicarbon. ferros.	0,064
Acid. silicic.	0,056
	<hr/>
	gm 0,601

MARTENS 1838.

26. *Teplicensis* (Böhmen). Gm 1000.

Hauptquelle + 49°4.

Gas acidi carb. cm cub. 15	
Sulphas kalic.	0,057
Chloret. kalic.	0,014
Chloret. natric.	0,056
Carbon. natric.	0,350
Carbon. lithic.	0,002
Carbon. calcic.	0,042
Carbon. magnesi.	0,007
Carbon. strontic.	0,003
Carbon. ferros.	0,005
Carbon. manganos.	0,010
Iodetum natric.	0,007
Silic. Fluoret. natric.	0,017
Phosph. alumin.	0,003
Acid. silicic.	0,040
	<hr/>
	gm 0,613

FICINUS 1835 ?

27. *Vichyensis* (Stranfrife). Gm 1000.

Grand grille + 42°. Célestins.

Gas acidi carb. cm cub. 460		530
Sulphas natric.	0,291	0,291
Chloret. natric.	0,534	0,534
Bicarbon. kalic.	0,352	0,315
Bicarbon. natric.	4,883	5,103
Bicarbon. calcic.	0,434	0,462
Bicarbon. magnesi.	0,303	0,328
Bicarbon. strontic.	0,003	0,005
Bicarbon. ferros.	0,004	0,004
Phosphas natric.	0,130	0,091
Acid. silicic.	0,070	0,060
Arsenias natric.	0,002	0,002
	gm 7,006	gm 7,195

BOUQUET 1853.

28. *Wiesbadensis* (Rassau). Gm 1000.

Kochbrunnen + 69°.

Gas acidi carb. cm cub. 565 ?		
Sulphas calcic.	0,090	
Chloret. kalic.	0,146	
Chloret. natric.	6,836	
Chloret. ammonic.	0,017	
Chloret. calcic.	0,457	
Chloret. magnesi.	0,216	
Bromet. magnesi.	0,004	
Carbon. calcic.	0,430	
Carbon. magnesi.	0,010	
Carbon. ferros.	0,006	
Acid. silicic.	0,060	
	gm 8,272	

FRESSENIUS 1849.

29. *Wildbadensis* (Württemberg). Gm 1000.

Trinkquelle + 34%. Katherinenbad + 39%.

Sulphas kalic.	0,014	0,014
Sulphas natric.	0,038	0,042
Chloret. natric.	0,235	0,247
Carbon. natric.	0,109	0,096
Carbon. calcic.	0,096	0,098
Carbon. magnesic.	0,010	0,010
Carbon. ferros.	vestig.	vestig.
Acid. silicic.	0,063	0,062
	gm 0,565	gm 0,569

FEHLING 1860.

30. *Wildungensis* (Waldeck). Gm 1000.

Stadtbrunnen + 10%. Salzbrunnen + 10%.

Gas acidi carb. cm cub.	1322	1351
Sulphas kalic.	0,011	0,028
Sulphas natric.	0,069	0,014
Chloret. natric.	0,008	1,044
Carbon. natric.	0,045	0,598
Carbon. calcic.	0,495	0,882
Carbon. magnesic.	0,351	0,895
Carbon. ferros.	0,015	0,014
Carbon. manganos.	0,002	0,001
Acid. silicic.	0,020	0,031
	gm 1,016	gm 3,507

FRESENIUS 1860.

31. Adelfsberg (Nerife). Gm 1000.

Gas acidi carb. cm cub. 4	
Sulphas kalic.	0,004
Chloret. kalic.	0,004
Carbon. kalic.	0,013
Carbon. calcic.	0,065
Carbon. ferros.	0,014
Carbon. manganos.	0,004
Acid. silicic.	0,031
Mater. organ.	0,019

 gm 0,154

BERZELIUS 1804.

32. Fahlun (Dalarne). Gm 1000.

Sulphas kalic.	0,006
Sulphas natric.	0,004
Sulphas calcic.	0,048
Chloret. natric.	0,008
Carbon. calcic.	0,013
Carbon. magnesic.	0,013
Carbon. ferros.	0,004
Acid. silicic.	0,012
Mater. organ.	0,017

 gm 0,125

F. W. HELLEDAY 1852.

33. Zofa (Westmanland). Gm 1000.

Sulphas calcic.	0,004
Chloret. natric.	0,009
Carbon. calcic.	0,006
Carbon. magnesiic.	0,005
Acid. silicic.	0,017
Mater. organ.	0,002
	<hr/>
	gm 0,043

BERZELIUS 1800.

34. Zund (Westergötland). Gm 1000.

Sulphas kalic.	0,004
Sulphas natric.	0,008
Chloret. kalic.	0,004
Carbon. natric.	0,026
Carbon. lithic.	0,005
Carbon. calcic.	0,038
Carbon. magnesiic.	0,012
Carbon. ferros.	0,026
Acid. silicic.	0,015
	<hr/>
	gm 0,138

LYCHENELL 1836.

35. Redewi (Sfbergöfand). Gm 1000.

Högbrunn. + 7⁵.

Gas acidi carb. cm cub. 288

(120 + 168 lib.).

Gas sulphidi hydr. vestigia

Sulphas kalic.

0,009

Sulphas natric.

0,001

Sulphas calcic.

0,015

Chloret. natric.

0,031

Carbon. calcic.

0,025

Carbon. magnesic.

0,010

Carbon. ferros.

0,018

Phosphas calcic.

0,001

Acid. silicic.

0,017

Mater. organ.

0,030

Ox. alum. & manganos.

} vestig.

Ac. nitrici, Ammon.

} gm 0,157

WIMMERSTEDT 1865.

36. Borla (Retife). Gm 1000.

Chloret. kalic.

0,003

Chloret. natric.

0,008

Carbon. calcic.

0,063

Carbon. magnesic.

0,013

Carbon. ferros.

0,047

Crenas natric.

0,013

Carbon. & Crenas ammon.

0,009

Acid. silicic.

0,039

Acid. crenic. & paraerenic.

0,052

gm 0,247

BERZELIUS 1832.

37. Ramlösa (Ståne). Gm 1000.

Sulphas kalic.	0,026
Chloret. kalic.	0,004
Chloret. natric.	0,028
Carbon. calcic.	0,055
Carbon. magnesic.	0,015
Carbon. ferros.	0,016
Carbon. manganos.	0,002
Ox. alumin.	0,001
Acid. silicic.	0,023
	<hr/>
	gm 0,170

BERLIN 1846.

38. Ronneby (Befinge). Gm 1000.

	Nya källan + 6°1.	Gamla källan + 6°15.
Bisulphas kalic.	0,042	0,022
Bisulphas natric.	0,235	
Sulphas natric.		0,155
Sulphas ammonic.	0,110	0,072
Sulphas calcic.	0,470	0,240
Sulphas magnesic.	0,181	0,032
Sulphas alumin.	1,504	0,388
Sulphas ferros.	2,496	0,383
Sulphas manganos.	0,144	0,028
Sulphas cobaltos.	0,007	0,001
Sulphas niccolos.	0,007	0,002
Chloret. magnesic.	0,095	0,089
Iodet. magnesic.	0,007	vestig.
Bromet. magnesic.	vestig.	Carbon. & ammon.
Acid. silicic.	0,096	0,099
Bitumen	0,020	0,003
Acid. crenic. & paracrenic.	0,017	0,016
	<hr/>	<hr/>
	gm 5,431	gm 1,530

HAMBURG 1858.

39. Sättra (Westmanland). Gm 1000. + 6°25.

Gas acidi carb. cm cub. 40.	
? Sulphas alum. kalic.	0,025
Chloret. natric.	0,010
Carbon. natric.	0,013
Carbon. calcic.	0,088
Carbon. magnesic.	0,004
Carbon. ferros.	0,007
Acid. silicic.	0,016
	<hr/>
	gm 0,163

BERGSTRAND 1862.

40. Eäbertsföping (Östergötland). Gm 1000.

Et Ragnhild + 7°6.

Sulphas natric.	0,006
Sulphas calcic.	0,066
Chloret. kalic.	0,021
Chloret. natric.	0,080
Carbon. calcic.	0,121
Carbon. magnesic.	0,052
Carbon. ferros.	0,001
Acid. silicic.	0,016
Acid. crenic. & paracren.	vestig.
	<hr/>
	gm 0,363

HAMBERG 1864.

41. Torpa (Beftergöifland). Gm 1000.

Gas acidi carb. em cub. 310 (274 + 36 lib.).

Chloret. kalic. 0,200

Chloret. natric. 10,812

Chloret. calcic. 0,036

Chloret. magnesic. 0,354

Bromet. magnesic. 0,025

Iodet. magnesic. 0,016

Carbon. calcic. 0,154

Carbon. magnesic. 0,890

Carbon. ferros. 0,001

Phosphas calcic. 0,006

Acid. silicic. 0,046

Mater. organ. 0,014

Chloret. lithic. } vestig.

Oxid. alumin. }

gm 12,554

BERLIN 1862.

42. *Aqua marina*. Gm 1000.

	Žurnfjund.	Carlskrona.	Landskrona.
Chloret. natric. } Chloret. kalic. }	3,794	8,806	15,668
Chloret. magnes.	0,501	1,414	1,192
Sulph. calcic.	0,252	0,183	0,299
Sulph. magnes.	0,209	0,624	1,708
	gm 4,756	gm 11,027	gm 18,867

H. STRUVE 1860.

	Österrfjön.	Nordfjön.
Chloret. natric.	14,992	25,831
Chloret. kalic.		0,692
Chloret. magnes.	1,733	2,993
Bromet. natric. } Bromet. magnes. }		0,093
Sulph. calcic.	0,023	1,264
Sulph. magnes.	0,878	2,178
Carb. calc. & magn.	0,085	0,059
	gm 17,711	gm 33,100

V. BIBRA.

	Medelfafwet.	Atlanten.
Chloret. natric.	25,973	27,962
Chloret. kalic.	0,836	1,412
Chloret. magnes.	2,952	2,853
Bromet. natric. } Bromet. magnes. }	0,165	0,472
Sulph. calcic.	0,930	1,681
Sulph. magnes.	2,810	1,920
Carb. calc. & magn.	0,034	
	gm 33,700	gm 36,300

V. BIBRA.

Tabula V.

**Dispositio medicaminum
respectu habitu effectus eorum præci-
pui et usus.**

I. Emollientia (demulcentia, involventia).

- A. *Mucilaginoso et mucosa*: Gi arabicum, Tubera Salep, Radix Althææ, Semina Lini et Cydoniæ, Tragacantha, Carageen, Amylum, Lichen islandicus elotus, Albumen, Lac, Gelatina alba.
- B. *Saccharina*: Saccharum, Syrupus, Mel, Manna, Glycerinum, Fructus Vitis minutæ, Radix et Extracta Glycyrrhizæ.
- C. *Oleosa*: Olea pinguis animalia et vegetabilia, Cera, Cetaceum, Semina Amygdali dulcia, Fructus Cannabis, Semina Cacao, Vitellus ovorum.

II. Refrigerantia (temperantia).

- A. *Salina*: Nitrus kalicus, laxantia salina dosi refr.
- B. *Acidula et acida*: Bitartras kalicus, Pulpa Tamarindorum, Succus fructuum acidorum, Solutio Acidi carbonici, Acetum, Acidum citricum et tartaricum, Acida mineralia diluta.

III. Tonica et adstringentia.

- A. *Vegetabilia.*
- a. *Amara.*
- Simplicia*: Folia Menyanthis, Lignum Quassie, Radix Gentianæ, Sulphas chinicus, Semina Nucis vomicæ, Nitrus strychnicus.
 - Mucilaginoso*: Radix Columbo, Lichen islandicus non elotus.
 - Salina*: Radix Taraxaci, Bilis bovina, Folia Cardui benedicti.
 - Aromatica (stomachica)*: Herba Absinthii, Flores Millefolii et Chamomillæ, Fructus Aurantii immaturi, Fructus Lupuli, Cortex Fructuum Aurantii et Citri, Cortex Cascarillæ et Cannelæ albæ, Radix Inulæ, Rhizoma Calami.
- b. *Amaro-adstringentia*: Cortex Chinæ Calisayæ, (Cortex Salicis et Hippocastani).

c. *Adstringentia (tannica)*:

1. *Pura*: Fructus Myrtilli, Folia Uvae ursi, Lignum campechianum, Radix Ratanhiae, Rhizoma Tormentillae, Cortex Quercus, Kino, Gallae, Acidum gallotannicum, (Catechu, Cortex radices Granati).
2. *Aromatica*: Petala Rosae gallicae, Folia Salviae, Cortex Cinnamomi ceylanici, Herba Matico, Folia Theae, Semina Coffeae tosta, Semina Quercus tosta.

B. *Mineralia*.

- a. *Acida*: Acida mineralia diluta, Solutio Chlori, Liquor Acidi hypochlorosi.
- b. *Salina*: Sulphas aluminico-kalicus, Liquor Calcis chloratae, Carbonas calcicus praecipitatus.
- c. *Martialia*: Ferrum pulveratum, Hydras ferricus, Extractum Pomorum ferratum, Laetas ferrosus, Citras ferrico-chinicus, Tartras ferrico-kalicus, Globuli martiales, Chloretum ferrico-ammonicum, Chloretum ferricum, Sulphas ferrosus, Aque soteriae ferratae, Pilulae et Syrupus Iodeti ferrosi.
- d. *Metallica cetera*: Acidum arsenicosum, Subnitras bismuthicus, praeparata Argenti, Zinci, Cupri et Plumbi.

IV. Excitantia (stimulantia, nervina).A. *Vegetabilia*.

1. *Antiscorbutica*: Bulbus Allii, Semina Sinapis nigrae, (Semina Sinapis albae, Herba Cochleariae, Bulbus Cepae, Radix Armoraciae).
2. *Carminativa; Umbelliferarum*: Fructus Anisi, Carvi, Coriandri, Foeniculi, Petroselini, Phellandrii, (Fructus Cymini, Radix Imperatoriae, Radix Levistici); *Labiatarum*: Herba Melissa, Herba Menthae crispae, Herba Menthae piperitae, Herba Thymi, Folia Rosmarini, Flores Lavandulae; *Aromata exotica*: Cortex Cinnamomi ceylanici, Flores Caryophylli, Semina Myristicae et Cardamomi, Semina Piperis, Fructus Cubebae et Anisostellati, Rhizoma Galangaee et Zingiberis.
3. *Nervina propria*: Radices Valerianae, Serpentariae, Angelicae, Arnicae, Artemisiae, Inulae, Fructus Vanillaee, Stigmata Croci, Camphora, Aetherolea Terebinthinae et Cajeputi.
4. *Resinosa; foetida*: Gi-resina Asa foetida, Gi-resina Ammo-

niacum, Gi-resina Galbanum; *balsamica*: Balsamum Copaiva, Balsamum peruvianum, Balsamum toltanum, Balsamum Styrac liquidus, Balsamum Terebinthina communis et veneta, Gi-resina Myrrha, Resina Benzoë; *pura*: Resina Guajaci, Resina Mastix, Resina Pini flava.

- B. *Animalia*: Moschus, Castoreum, (Ambra, Hyraceum, Zibethum).
- C. *Aetherea et spirituosus*: Aether, Aether spirituosus, Aether aceticus, Aether nitrosus spirituosus, Spiritus, Vinum, Chloroformium.
- D. *Empyreumatica et ammoniacalia*: Fuligo splendens, Pyroleum animale, Pyroleum Succini, Supercarbonas ammoniacus, Supercarb. ammon. pyroleosus, Liquor Supercarb. ammon. pyroleosi, Liquor Acetatis ammon. pyroleosi, Liquor Succinatis ammon. pyroleosi, Acidum succinicum, Spiritus ammoniacatus anisatus, Solutio Ammoniaci.
- E. *Phosphorea*: Phosphorus.

V. Cerebro-spinalia (narcotica: sedativa, antispasmodica, anodyna e. p.).

1. *Mitiora*: Semina Cannabis, Flores Verbasci, Semina Myristicæ, Fructus Lupuli, Glandule Lupuli, Stigmata Croci, Stipites Dulcamaræ, Solutio Acidi carbonici.
2. *Hypnotica*: Opium et ejus præparata, Morphina, Acetas morphicus, Chloretum morphicum, Herba Cannabis indicæ, Lactucarium, Brometum kalicum.
3. *Delirium facientia, mydriatica*: Sulphas atropicus, Valerianas atropicus, Radix et Folia Belladonnæ, Folia Hyoscyami, Folia et Semina Stramonii.
4. *Acria*: Veratrina, Semina Colchici, Tubera Aconiti, Folia Nicotianæ, Folia Digitalis, Herba Lobeliæ, Herba Conii, Semina Calabar, (Rhizoma Veratri s. Hellebori albi, Semina Sabadille et Staphisagriæ).
5. *Tetânica*: Strychuina, Nitrus strychnicus, Semina Nucis vomica, Secale cornutum, (Faba Ignatii, Cortex Angusturæ spurium, Fructus Cocculi, Picrotoxinum).
6. *Deprimentia*: Semina Amygdali amara, Aqua Amygdalarum amararum conc., Emulsio hydrocyanata, nauseosa et emetica,

præsertim Tartras stibico-kalicus, Glacies, Frigus, (Cyanetum kalicum).

7. *Aetherea et spirituosa*: vide Excitantia.

VI. Emetica.

- A. *Vegetabilia*: Radix Ipecacuanhæ, Bulbus Scillæ, Folia Nicotianæ, Semina Sinapis nigræ, Acria.
- B. *Mineralia*: Tartras stibico-kalicus, Sulphas cupricus, Sulphas zincicus.

VII. Cathartica.

A. *Laxantia*.

1. *Oleosa*: Oleum Olivarum, Oleum Amygdalarum, Oleum Ricini, Sapo albus hispanicus.
2. *Saccharina*: Saccharum, Mel, Manna, Syrupus, Glycerinum.
3. *Acidula*: Bitartras kalicus, Pulpa Tamarindorum, (Pulpa Cassiæ, Fructus Ficus et Prunorum).

B. *Purgantia*.

1. *Salina*: Tartras kalicus, Tartras natrico-kalicus, Sulphas kalicus, Sulphas natricus, Sulphas magnesicus, Phosphas natricus, Hyposulphis natricus.
2. *Sulphurea*: Sulphur præcipitatum, Sulphur sublimatum elotum.
3. *Amara*: Radix Rhei, Aloë, Folia Sennæ, Cortex Frangulæ.
4. *Drastica*: Tubera Jalapæ, Herba Gratiolæ, Pulpa Colocynthidum, Gi-resina Gutta, Resina Scammonii, Resina Jalapæ, Oleum Crotonis, Elaterium album, (Agaricus albus, Radix Hellebori nigri, Radix Podophylli).
5. *Mercurialia*: Chloretum hydrargyrosus præcipitatum, Hydrargyrum cum Creta, Pitulæ Hydrargyri.

VIII. Diuretica.

1. *Achtheroleosa et resinosa*: *Mitiora*: Fructus Petroselini, Herba Cerefolii, Bulbus Allii, Gemmæ Pini, Fructus Juniperi; *Fortiora*: Fructus Cubebæ, Balsamum Copaiva, Balsamum Terebinthina veneta, Pyroleum Pini, Folia Bucco, Ramuli Sabinæ, Ætheroleum Cajeput, Ætheroleum Juniperi, Ætheroleum Terebinthinae depuratum.

2. *Salina et alkalina*: Nitras kalicus, Bitartras kalicus, Tartras kalicus, Liquor Acetatis kalici, Lignor Citratis kalici, Solutio Acetatis ammonici, Iodetum kalicum, Tartarus boraxatus, Biberas natricus, Sapo albus, Bicarbonates et Carbonates kalici et natrici.
3. *Acida*: Acidum citricum, Acidum tartaricum, Solutio Acidi carbonici, Acidum nitricum.
4. *Aetherea et spirituosas*: Spiritus, Aether nitrosus spirituosus, Vinum, Cerevisia.
5. *Acria*: Bulbus Scillæ, Cantharides, Herba Gratiolæ.
6. *Cerebro-spinalia*: Folia Digitalis, Folia Nicotianæ, Semina Colchici, Tubera Aconiti, Veratrina.

IX. Diaphoretica.

1. *Aetheroleosa*: Flores Tillæ et Sambuci, Radix Valerianæ, Radix Serpentariæ, Ætheroleum Cajeput, Aetherolea cetera, Camphora.
2. *Salina et empyreumatica*: Chloretum ammonicum, Solutio Acetatis ammonici, Liguores Acetatis et Citratis kalici, Supercarbonas ammonicus, Supercarbonas ammon. pyroleosus, Liguores Acetatis et Succinatis ammon. pyroleosi, Pyroleum animale rectificatum.
3. *Aetherea et spirituosas*.
4. *Cerebro-spinalia*: Opium, Pulvis Ipecacuanhæ thebaicus, Semina Colchici, Tubera Aconiti.
5. *Antimonialia*.
6. *Sulphurea*?

X. Diuretico-diaphoretica (antidyscrasica e. p.)

Rhizoma Chinæ, Radix Sarsaparillæ, Lignum Juniperi, Lignum et Resina Guajaci, Radix Sassafras, Radix Saponariæ, Cortex Mezerei, Herba Ledi, Stipites Dulcamaræ, Herba Violæ tricoloris.

XI. Errhina vel sternutatoria.

1. *Mechanica*: Saccharum, Chloretum natricum.
2. *Aetheroleosa*: Rhizoma Iridis, Flores Lavandulæ, Herba Hysopi, Acidum benzoicum, (Herbæ Mari et Majoranæ).
3. *Narcotica*: Folia Nicotianæ, Veratrina.
4. *Acria*: Euphorbium, Fructus Capsici.

XII. Expectorantia.A. *Vegetabilia.*

1. *Mitiora*: Flores Verbasci, Herba Cerefolii, Herba Hyssopi, Fructus Anisi et Foeniculi, Fructus Anisi stellati, Radix et Extracta Glycyrrhizæ, Emollientia cetera.
 2. *Fortiora; resinosa et atheroleosa*: Gi-resinæ foetidæ, Gi-resina Myrrha, Balsama Styrax liquidus, Terebinthina veneta et Copaiva, Balsamum toltutanum, Acidum benzoicum; *acria et nauseosa*: Fructus Phellandrii, Bulbus Allii, Radix Inulæ, Radix Senegæ, Radix Saponariæ, Radix Pimpinellæ, Radix Ipecacuanhæ, Bulbus Scillæ.
- B. *Ammoniacalia.*
- C. *Antimonialia*: Tartras stibico-kalicus, Kermes mineralis, Sulphidum stibicum.

XIII. Anthelminthica.

Rhizoma Filicis, Flores Cinæ, Santoninum, Flores Kusso, Flores Tanacetii, Herba Absinthii, Bulbus Allii, Gi-resina Asa foetida, Pyroleum animale rectificatum, Ætheroleum Terebinthinæ depuratum, Radix Valerianæ, Sulphas ferrosus, (Cortex Radicis Granati, Glandulæ Kamala). Drastica.

XIV. Emmenagoga et ecbolica.

A. *Indirecta; tonica*: Amara, Amaro-aromatica, Martialia.

B. *Directa.*

1. *Diuretica*: Folia Bucco, Ramuli Sabinæ, Cantharides.
2. *Cathartica*: Aloë, Gi-resina Gutta.
3. *Gummi-resinosa*: Gi-resinæ Myrrha, Asa foetida, Galbanum.
4. *Excitantia*: Flores Chamomillæ, Radix Artemisiæ, Radix Valerianæ, (Levistici, Imperatoris), Castoreum, Stigmata Croci, Fructus Vanillæ.
5. *Ecbolica*: Secale cornutum, Biboras naticus?, Cortex Cinnamonomi ceylanici?

XV. Aphrodisiaca.

A. *Indirecta*: Diætetica, Tonica, Martialia.

B. *Directa.*

1. *Excitantia*: Bulbus Allii, Gi-resinæ Myrrha et Asa foetida, Moschus, Fructus Vanilla, (Opium, Herba Cannabis indicæ, Spirituosa), Phosphorus.
2. *Acria*: Cantharides.
- C. (*Antaphrodisiaca*: Nauseosa, Camphora, Brometum kalicum, Carbonas natricus?, Herba Conii?), Glandule Lupuli.)

XVI. Sialaloga.

A. *Topica (masticatoria).*

1. *Aetheroleosa*: Flores Caryophylli, Radix Angelicæ, Rhizoma Zingiberis, Semina Sinapis nigræ.
2. *Acria*: Radix Pyrethri, Fructus Capsici, Cortex Mezerei.

B. *Remota (alterantia)*: Mercurialia, Iodica, (Aurea).

XVII. Cholaloga.

Aloë, Tubera Jalapæ, Radix Rhei, Radix et Herba Taraxaci, Chloretum hydrargyrosus præcipitatum, Pilule Hydrargyri, Hydrargyrum cum Creta, Chloretum natricum, Laxantia, Emetica, Nauseosa.

XVIII. Liquefacientia. Resolventia et alterantia e. p. (Antidyscrasica e. p.)

A. *Vegetabilia et Animalia.*

1. *Nutrientia*: Diæta, Oleum Jecoris Aselli.
2. *Purificantia*: Diuretico-diaphoretica.

B. *Mineralia.*

1. *Alkalina*: Hydras kalicus, Carbonates et Bicarbonates alkalini, Biboras natricus, Sapo albus, Aquæ minerales alkalinae.
2. *Salina*: Chloretum natricum (calcium et magnesium), sales neutrales alkaliorum, Aquæ minerales salinae.
3. *Sulphurea*: Sulphur præcipitatum, Sulphur sublimatum eorum, Hepar Sulphuris, Hyposulphis natricus, Aquæ minerales hepaticæ.
4. *Iodica*: Iodum, Iodetum kalicum, Iodetum plumbicum, Sulphuretum Iodi, Syrupus et Pilule Iodeti ferrosi.
5. *Mercurialia*: Chloretum hydrargyricum, Chloretum hydrargyrosus præcipitatum, Iodetum hydrargyricum præcipitatum, Iodetum hydrargyrosus, cet.

6. *Antimonialia*: Kermes mineralis, Sulphidum stibicum, Tartras stibico-kalicus.
 7. *Arsenicalia*: Acidum arsenicosum, Liquor Arseniitis kalici.

XIX. Lithica.

- A. *Alterantia*: Dieta, Amara, Acidum benzoicum.
 B. *Diuretica*: Aqua multa, Solutio Acidi carbonici, Baccaë et Aetheroleum Juniperi, Aether nitrosus spirituosus.
 C. *Lithonriptica*: Carbonates alkalini, Carbonas lithicus, Tartras et Citras kalicus, Sapo, Biboras natricus, Solutio Hydratis calcici. (Acida? contra Phosphates).

XX. Desinficientia et antiparasitica.

- A. *Absorbentia et chemico modo agentia*: Carbo vegetabilis, Chloretum zincicum, Sulphas ferrosus.
 B. *Delentia*: Acidum phenylicum, Pyroleum Lithanthracis, Pyroleum Benzinum, Pyroleum Oxycedri, Balsamum peruvianum et Styra liquidus, Solutio Chlori, Liquor Calcis chloratæ, Liquor Acidi hypochlorosi, Hypermanganas kalicus, Acida mineralia, Hydras kalicus et natricus, Acidum acetium, Acetum, Aetherolea.

XXI. Topica externa.

- A. *Irritantia.*
 1. *Rubeficientia*: Acida dilutiora, Acetum, Spiritus, Aether, Chloroformium, Aetherolea, Spiritus Sinapis, Cataplasma sinapinum, Tinctura Cantharidum.
 2. *Pustulantia*: Tartras stibico-kalicus, Oleum Crotonis.
 3. *Vesicantia*: Aqua fervens, Emplastrum Cantharidum colatum, Emplastrum Canth. cum Euphorbio, Tela vesicatoria, Unguentum Cantharidum, Unguentum Sabine, Euphorbium, Cortex Mezerei, Fructus Capsici, Solutio Ammoniaci, Acidum acetium concentratum.
 4. *Caustica, cauterisantia, escharotica*: Acida concentrata, Hydras kalicus, Nitrus argenticus, Chloretum stibicum et zincicum, Sulphas cupricus et zincicus, Chloretum hydrargyricum, Chloretum-amidatum hydrargyricum, Solutio Nitratis Hydrargyri, Iodetum hydrargyricum præcipitatum, Acidum arsenicosum, Sulphas aluminico-kalicus ustus, Chloretum ferricum.

Tabula VI

antidota in veneficiis acutis indicans.

Venenum.	Antidota chemica.	Antidota dynamica.
<i>Acid. arsenicosum.</i> (Acid. arsenicum, Arsenicum metalli- cum, cet.)	Hydras ferrico-ma- gnesicus. Oxidum magnes. leve. Carbo vegetabil. pulv.	Involventia et de- mulcentia. Albumen, Lac.
<i>Acid. hydrocyanatum.</i>	?	Superfusio capitis et columnæ vertebralis cum aqua frigida. Fomenta frigida. Respiratio artificialis. Excitantia (Æther, Spiritus, Camphora, Ætherol. Tereb.).
<i>Acida mineralia.</i> (Ac. nitricum, sul- phuricum, hydrochlo- ratum).	Oxidum magnes. leve. Carbonas calc. ere- taceus. Sapo aquâ solutus. Carbonas kalic. vel natriæ. Lixivium e cineri- bus paratum.	Mucilaginososa et ole- osa. Albumen, Lac. Cura antiphlogistica.
<i>Acid. oxalicum.</i> (Superoxalas kalic.)	Solutio Hydratis calcici. Carbonas calc. cre- taceus. Oxidum magnes. leve.	Emollientia. Antiphlogistica. Excitantia.
<i>Alkalia caustica et eorum carbonates.</i>	Acetum. Acid. tartar. vel citric. Succus acidi.	Emollientia. Antiphlogistica.

<i>Alkohol.</i> (Aether).	?	In statu depressio- nis vel paralytico: ex- citantia (ammoniacalia, potus coffeaceus, superfusio aquæ frigidæ, cet.)
	(Antlia stomachica vel emeticum).	In apoplexiæ peri- culo: fomenta frigida, derivantia.
<i>Antimoniata.</i> (Tarttras stibico-kal- lic.)	Acid. gallotannicum. Decoct. Cort. Chinæ.	Pulvis effervescens. Glacies. Mucilaginoso cum Opio vel Chloret. mor- phico. Excitantia.
<i>Aqua Amygd. amar.</i> <i>concentr.</i>	vide Acid. hydrocy- anatum.	
<i>Argenti præparata.</i> (Nitras argentic.)	Chloretum natricum. Albumen, Lac.	Emollientia.
<i>Barytica præparata.</i> (Chloretum bariicum, Nitras bariicus).	(Emeticum). Sulphas natricus. Sulphas magnesicus.	Mucilaginoso et ole- osa.
<i>Belladonna.</i> (Atropinæ sales).	(Evacuantia). Acid. gallotannicum. Sol. Superiodeti ka- lici.	Primum antiphlogi- stica et derivantia, dein Vinum, Spiritus, Opium vel Chloret. morphic?
<i>Cantharides.</i>	(Emeticum).	Mucilaginoso nec oleosa. Opium vel Chloret. morphic. Camphora? Balnea calida, Cu- curbitæ.

<i>Chlorum gasiforme.</i>	Inhalatio vaporum Sol. Ammoniaci vel Sulphidi hydrici. (caute!)	Inhalatio vaporum aquæ bullientis. Lac calidum. Spirituosa?
<i>Chromas kalic. acid.</i> (et neutralis).	Carbonas naticus. Sol. Subacet. ferrici.	Mucilaginosa et oleosa.
<i>Cupri præparata.</i> (Subacetas et Acetas cupric., Sulphas cupric., cet.)	Albumen. Oxidum magnesic. leve. Cyanetum ferrosokalic.	Mucilaginosa nec oleosa.
<i>Cyanetum kalicum.</i>	Vide Acid. hydrocyanatum.	
<i>Hydrargyri præparata fortiora, præsertim Chloret. hydrargyric. corros.</i>	Albumen. Lac. Puls Farinæ Triticæ.	
<i>Hyoscyanus.</i>	vide Belladonna.	
<i>Iodum.</i>	Puls Amyli tenuis. Puls Farinæ Triticæ. Albumen?	Mucilaginosa.
<i>Morphina ejusque sales.</i>	(Evacuantia). Acid. gallotannicum. Sol. Superiodeti kalici.	Ambulatio, superfusio aquæ frigide, fomenta frigida, rubefaciencia, potus coffeaceus, Vinum, Spiritus, Camphora, Ammoniacalia, vesicantia, enema frigidum, respiratio artificialis, Electromagnetismus.
<i>Nux vomica.</i>	(Evacuantia). Acid. gallotannicum. Sol. Superiodeti kalici.	Quies inperturbata. Chloret. morpheicum interne vel hypodermatice.

<i>Opium.</i>	vide Morphina.	
<i>Oxidum carbonicum.</i> (Vapor carbonis, Acidum carbonicum, gas luciferum).		Aër purus. Superfusio assidua capitis et faciei cum aqua frigida. Frictiones cutis assiduae. Respiratio artificialis. Electromagnetismus. Excitantia.
<i>Phosphorus.</i>	(Emeticum). Oxid. magnesic. lev. p. 1 + Sol. Chlori p. 8 + Aquæ p. 8. — Liqu. Acidi hypochlor. + Oxid. magnesic. lev.	Mucilaginoso oleosa.
<i>Plumbi præparata.</i> (Acetas plumbic., Hydratocarb. plumbic., Oxidum plumbic.)	Sulphas zincic. dosi emet. Sulphas magnesicus. Sulphas natricus (interdum cum Aceto mixtus). Acid. sulphuric. dilut.	Mucilaginoso. Albumen, Lac. Oleum Ricini.
<i>Stanni præparata.</i>	Carbonas natricus. Oxid. magnesic. leve.	Albumen. Lac.
<i>Strychina</i> ejusque sales.	vide Nux vomica.	
<i>Veratrina.</i> (Rad. Hellebori albi, Sem. Sabadillæ). (Nicotiana, Colchicum, Conium).	Acid. gallotanicum. Sol. Superiodeti kali.	Superfusio aquæ frigidae. Rubefacientia. Enema irritans. Excitantia.
<i>Zinci præparata.</i> (Sulphas zincic., Oxid. zincicum).	Carbonas natricus. Tannica. Albumen.	

Tabula VII.

Mensuræ.

Pes suecicus	= 0,29691 metri gall.	= 131,61 lin. paris.
Pollex suecicus	= 29,69 millim. gall.	= 13,161 „ „
1 werftum	= 24,74 millim. gall.	= 10,968 „ „
Metrum gall.	= 3,36806 ped. suec.	= 443,296 „ „
Centimetrum	= 0,3368 poll. suec.	= 4,433 „ „

Mensura pedum	poll.	lin.	millim.	poll. suec.
Magn. Duc. Hass.	10	100	250	8,42
Saxoniæ	12	144	283	9,53
Francofurti ad M.	12	144	284	9,56
Brunsvigiæ	12	144	285	9,59
Wirtembergiæ	10	100	286	9,63
Hassie elect.	12	144	287	9,66
Bavariæ	12	144	291	9,80
Hannovriæ	12	144	292	9,83
Sueciæ	10	100	297	10,00
Badiæ	10	100	300	10,10
Britanniæ	12	144	305	10,27
Norvegiæ	12	144	313	10,54
Borussie (rhenani)	12	144	314	10,57
Daniæ	12	144	314	10,57
Austriæ	12	144	316	10,64
Parisiorum	12	144	325	10,94

Mensura aquæ destillatæ	poll. cub. suec.	libr. commun. suec.	gram- mata
suecica Stanna	100	6,1522	2615,1513
norvegica Pot	36,9	2,27	965,0952
danica Pot	36,9	2,27	966,12
borussica Quart	43,7	2,69	1145,03
bavarica Maasß	40,8	2,51	1069,026
wiennensis Maasß	54,1	3,33	1415,13
britannica Gallon, *) C.	173,5	10,67	4535,925
„ (1/8 C.) Pint s. Octarius, O.	21,7	1,33	566,99
„ (1/20 O.) Fluid Ounce, fl. Oz.	1,09	0,067	28,350
„ (1/8 fl. Oz.) Fluid Drachm, fl. Dm.	0,135	0,008	3,544
„ (1/60 fl. Dm.) Minim			0,059
gallica Litre	38,2	2,35	1000,000

*) Ph. Brit. 1867, quæ etiam indicat (?)

Gallon	=	4543,487	cm cub.
Pint	=	567,396	„ „
Fluid Ounce	=	28,396	„ „
Fluid Drachm	=	3,549	„ „
Minim	=	0,059	„ „

Tabula VIII.

Pondera.

	Grammata	Libr. med. suec.
Libra commun. suec. (Hålpund)	425,0758	1,1931
Ort	4,250758	0,011931
Korn	0,04250758	0,00011931

	Libr. commun. suec.	Libr. med. suec.
Kilogramma	2,3525	2,80676
Gramma	0,0023525	0,00280676

	Grammata	Libr. commun. suec.
Libra medic. suec.	356,2796	0,83816
Uncia	29,6899	0,069846
Drachma	3,7112	0,0087308
Scrupulus	1,2371	0,0029103
Granum	0,06185	0,00014551

	Grammata
Libra medic. britann., lb. ^o) = 16 Ounces	= 453,5925
1 Ounce, Oz.	= 437,5 Grains
1 Grain, Gr.	= 0,0648
Libra medic. norvegica	= 357,8452
„ „ danica ^{oo}) (norimbergica)	= 357,6639
„ „ danica ^{ooo})	= 375,0000
„ „ borussica	= 350,7835
„ „ fennica	= 357,6639
„ „ bavarica	= 360,0000
„ „ austriaca	= 420,0090
Libra germanica (Pfund Zollgewicht)	= 500,0000

^o) *Avoirdupois Pound*. Ante annum 1867 libr. med. angl. erat
Troy-Pound = 372,9986 grammata.

^{oo}) Ph. D. 1850.

^{ooo}) Ph. D. 1868.

Tabula IX

rationem exhibens inter **pondus grammatum gallicum** et pondus commune suecicum atque pondus medicinale pristinum.

Grammata.	Ort.	Korn.	Unc.	Drachm.	Grana.
1000	235	25	33	5	27
500	117	63	16	6	45
400	94	10	13	3	47
300	70	58	10	„	50
200	47	5	6	5	53
100	25	53	3	2	57
50	11	76	1	5	28
40	9	41	1	2	47
30	7	6	1	„	5
20	4	70	„	5	23
10	2	35	„	2	42
5	1	18	„	1	21
4	„	94	„	1	5
3	„	70	„	„	48
2	„	47	„	„	32
1	„	23 ¹ / ₂	„	„	16
0,5	„	12	„	„	8
0,05	„	1 ¹ / ₅	„	„	⁵ / ₆

Tabula X

rationem exhibens, secundum quam **pondus medicinale succicum pristinum** ad pondus grammatum gallicum revocetur.

Libra medicinalis	1	grammata	
vel Unciæ	12	360,0	
„	6	180,0	
„	3	90,0	
Uncia	1	30,0	
Drachmæ	6	22,5	
„	5	18,75	
„	4	15,0	
„	3	11,0	
„	2	7,5	
Drachma	1	3,75	
Scrupuli	2	2,5	
Drachma	$\frac{1}{2}$	2,0	
Scrupulus	1	1,25	
		centigrammata	
Granum	1	0,06	vel 6
Grani *	$\frac{1}{2}$	0,03	„ 3
„	$\frac{1}{3}$	0,02	„ 2
„	$\frac{1}{4}$	0,015	„ $1\frac{1}{2}$
„	$\frac{1}{6}$	0,01	„ 1

Tabula XI

rationem exhibens, secundum quam **pondus commune suecicum** ad pondus grammatum gallicum revocetur.

Skålpund 1	grammata	Ort 1	grammata	centi-grammata
vel Ort 100	425,0	vel korn 100	4,25 vel	425
„ 90	380,0	„ 90	5,8 „	380
„ 80	340,0	„ 80	5,4 „	340
„ 70	300,0	„ 70	3,0 „	300
„ 60	255,0	„ 60	2,55 „	255
„ 50	210,0	„ 50	2,1 „	210
„ 40	170,0	„ 40	1,7 „	170
„ 30	125,0	„ 30	1,25 „	125
„ 20	85,0	„ 20	0,85 „	85
„ 10	42,5	„ 10	0,42 „	42
„ 9	38,0	„ 9	0,38 „	38
„ 8	34,0	„ 8	0,34 „	34
„ 7	30,0	„ 7	0,30 „	30
„ 6	25,5	„ 6	0,25 „	25
„ 5	21,0	„ 5	0,21 „	21
„ 4	17,0	„ 4	0,17 „	17
„ 3	12,5	„ 3	0,13 „	13
„ 2	8,5	„ 2	0,08 „	8
„ 1	4,25	„ 1	0,04 „	4
		„ 0,5	0,02 „	2
		„ 0,1	0,004 „	mgm 4

Table XI

Summary of the results of the examination of the ...

Sample	Grain	Grain	Grain
1	0.01	0.01	0.01
2	0.02	0.02	0.02
3	0.03	0.03	0.03
4	0.04	0.04	0.04
5	0.05	0.05	0.05
6	0.06	0.06	0.06
7	0.07	0.07	0.07
8	0.08	0.08	0.08
9	0.09	0.09	0.09
10	0.10	0.10	0.10
11	0.11	0.11	0.11
12	0.12	0.12	0.12
13	0.13	0.13	0.13
14	0.14	0.14	0.14
15	0.15	0.15	0.15
16	0.16	0.16	0.16
17	0.17	0.17	0.17
18	0.18	0.18	0.18
19	0.19	0.19	0.19
20	0.20	0.20	0.20
21	0.21	0.21	0.21
22	0.22	0.22	0.22
23	0.23	0.23	0.23
24	0.24	0.24	0.24
25	0.25	0.25	0.25
26	0.26	0.26	0.26
27	0.27	0.27	0.27
28	0.28	0.28	0.28
29	0.29	0.29	0.29
30	0.30	0.30	0.30
31	0.31	0.31	0.31
32	0.32	0.32	0.32
33	0.33	0.33	0.33
34	0.34	0.34	0.34
35	0.35	0.35	0.35
36	0.36	0.36	0.36
37	0.37	0.37	0.37
38	0.38	0.38	0.38
39	0.39	0.39	0.39
40	0.40	0.40	0.40
41	0.41	0.41	0.41
42	0.42	0.42	0.42
43	0.43	0.43	0.43
44	0.44	0.44	0.44
45	0.45	0.45	0.45
46	0.46	0.46	0.46
47	0.47	0.47	0.47
48	0.48	0.48	0.48
49	0.49	0.49	0.49
50	0.50	0.50	0.50
51	0.51	0.51	0.51
52	0.52	0.52	0.52
53	0.53	0.53	0.53
54	0.54	0.54	0.54
55	0.55	0.55	0.55
56	0.56	0.56	0.56
57	0.57	0.57	0.57
58	0.58	0.58	0.58
59	0.59	0.59	0.59
60	0.60	0.60	0.60
61	0.61	0.61	0.61
62	0.62	0.62	0.62
63	0.63	0.63	0.63
64	0.64	0.64	0.64
65	0.65	0.65	0.65
66	0.66	0.66	0.66
67	0.67	0.67	0.67
68	0.68	0.68	0.68
69	0.69	0.69	0.69
70	0.70	0.70	0.70
71	0.71	0.71	0.71
72	0.72	0.72	0.72
73	0.73	0.73	0.73
74	0.74	0.74	0.74
75	0.75	0.75	0.75
76	0.76	0.76	0.76
77	0.77	0.77	0.77
78	0.78	0.78	0.78
79	0.79	0.79	0.79
80	0.80	0.80	0.80
81	0.81	0.81	0.81
82	0.82	0.82	0.82
83	0.83	0.83	0.83
84	0.84	0.84	0.84
85	0.85	0.85	0.85
86	0.86	0.86	0.86
87	0.87	0.87	0.87
88	0.88	0.88	0.88
89	0.89	0.89	0.89
90	0.90	0.90	0.90
91	0.91	0.91	0.91
92	0.92	0.92	0.92
93	0.93	0.93	0.93
94	0.94	0.94	0.94
95	0.95	0.95	0.95
96	0.96	0.96	0.96
97	0.97	0.97	0.97
98	0.98	0.98	0.98
99	0.99	0.99	0.99
100	1.00	1.00	1.00





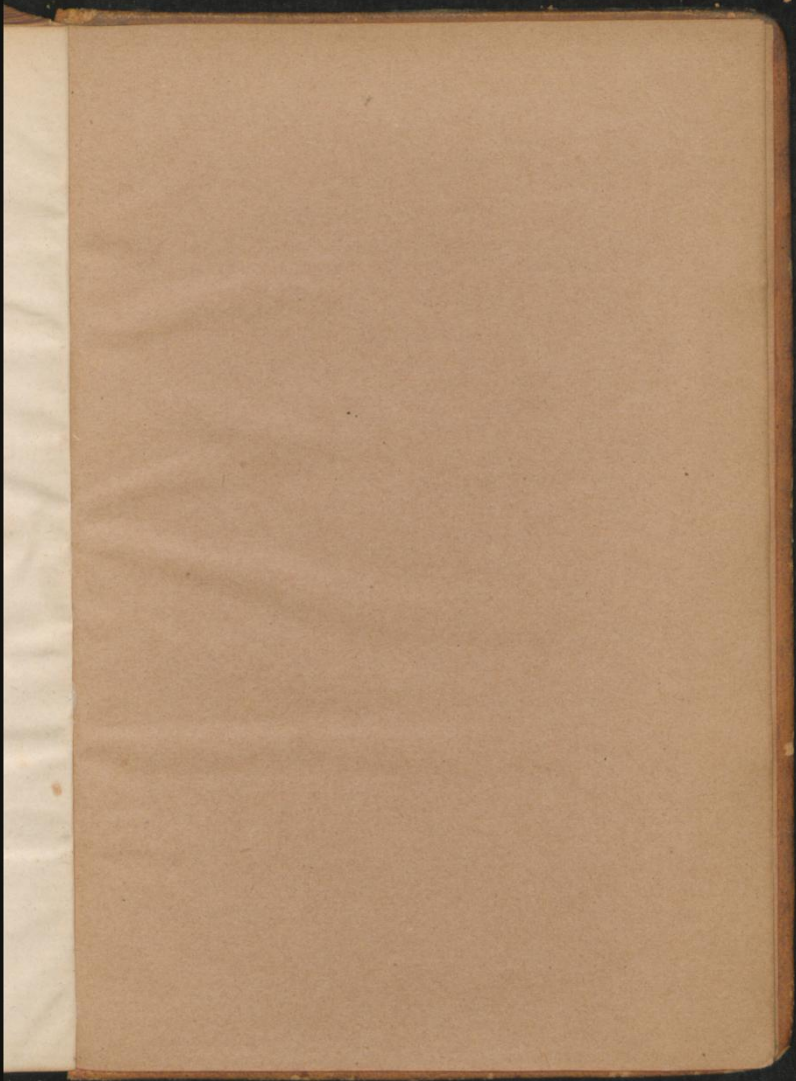

Hymerodini
subsultus

90

79

