

100  
179

6t  
17

Aus dem Nachlaß  
von  
Peter Göring  
† 27. August 1927.  
Geschenk  
seiner Kinder

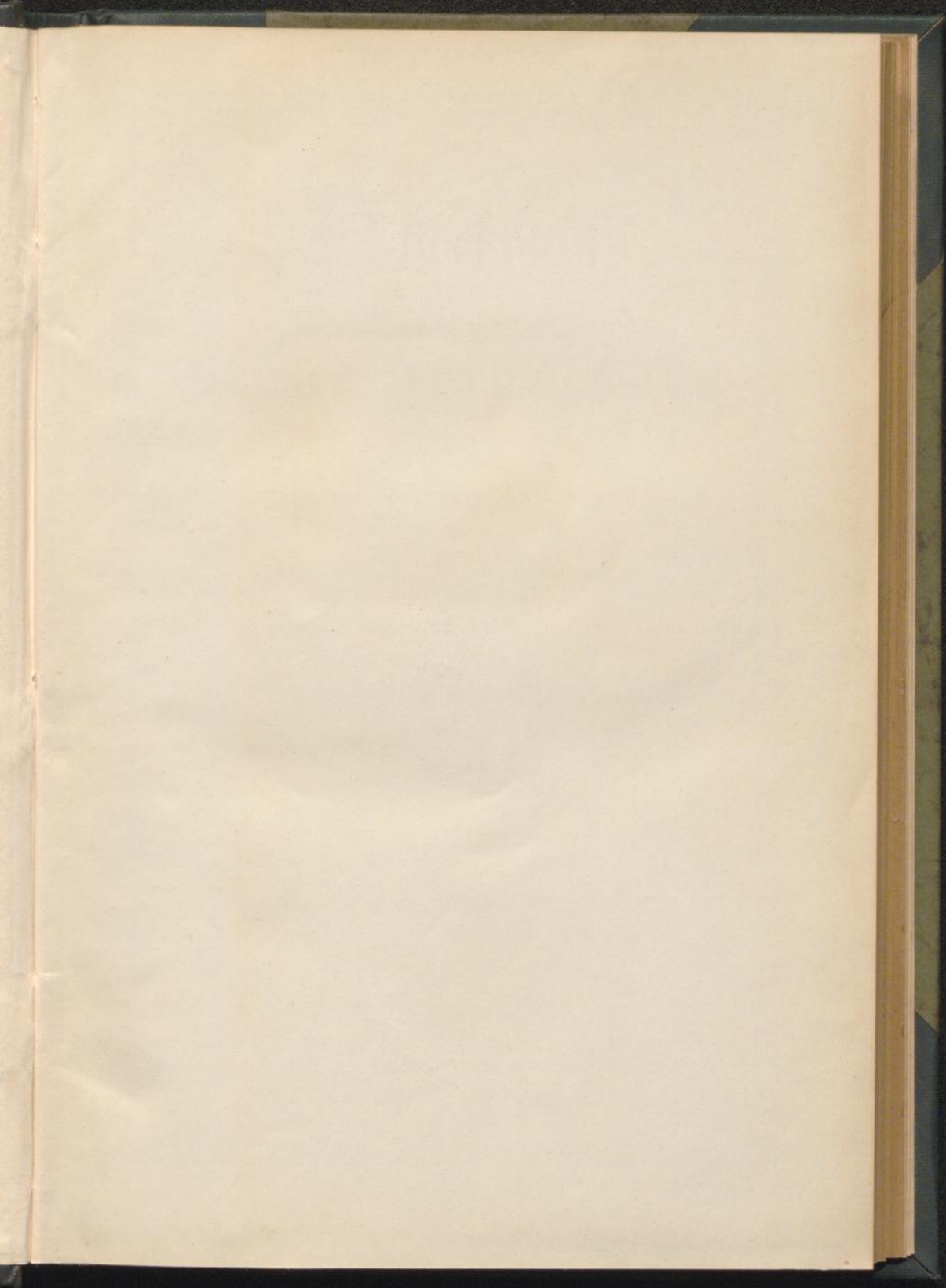

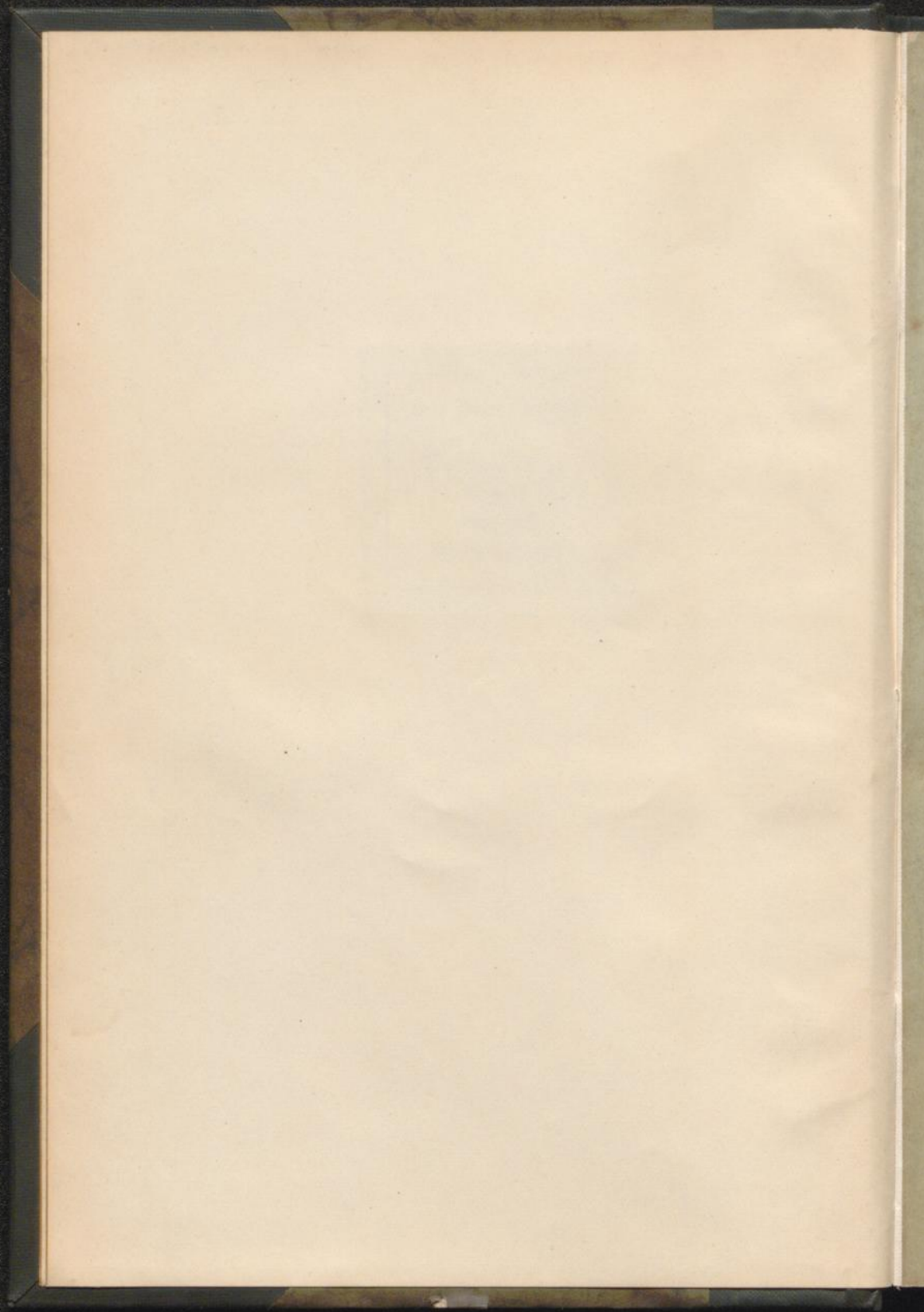

290

lyo

**A**dressbuch  
 der  
**Stadt Heidelberg**  
 für  
 das Jahr 1886.

Zusammengestellt im Auftrage des Stadtrates.



Mit einem neuen Plan der Stadt Heidelberg.

Preis: 2 Mark.



Heidelberg 1886.  
 Druck und Verlag von J. Hörning.

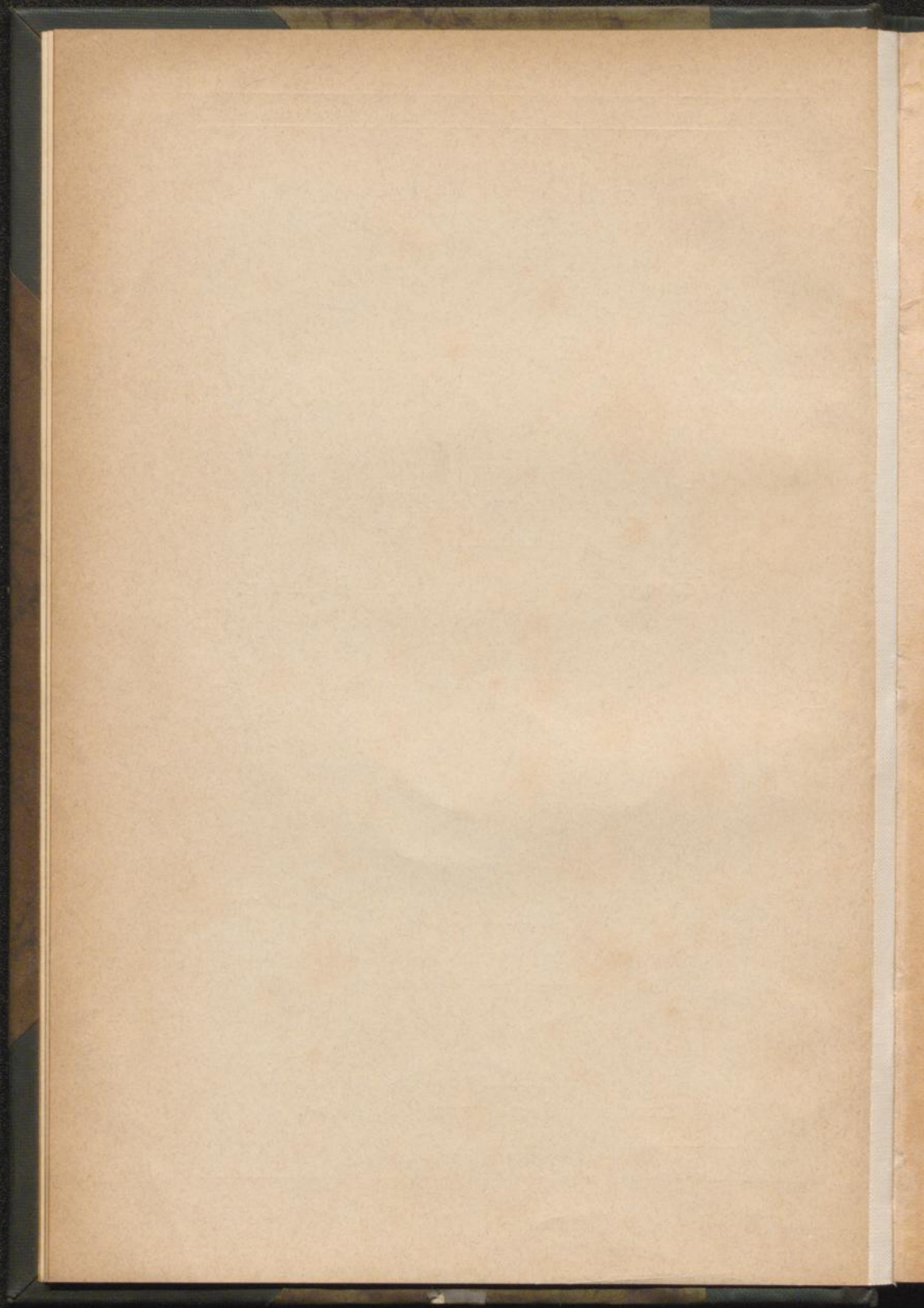

Adreßbuch  
der  
Stadt Heidelberg  
für  
das Jahr 1886.

Zusammengestellt im Auftrage des Stadtrates.



Mit einem neuen Plan der Stadt Heidelberg.

Preis: 2 Mark.



Heidelberg 1886.  
Druck und Verlag von J. Hörning.

Op. n. 3A. 3197  
2<sup>te</sup> Ke



37. 9. 3312



## Inhalt.

	Seite		Seite
Chronologische Uebersicht . . . . .	V	VII. Kirchliche Behörden . . . . .	193
Zur Statistik der Stadt Heidelberg . . . . .	VII	1. Evangelische Kirche . . . . .	193
Verzeichniß der Haus-Eigentümer und Haus-Bewohner . . . . .	1	2. Katholische Kirche . . . . .	194
Alphabet. Einwohner-Verzeichniß . . . . .	73	3. (Alt-)Katholische Gemeinschaft . . . . .	194
Verzeichniß der Einwohner nach ihren Berufsgeschäften . . . . .	152	4. Freie religiöse Gemeinde . . . . .	194
I. Großh. Bad. Staatsbehörden . . . . .	178	5. Englische Gemeinde . . . . .	194
1. Großh. Bezirksamt . . . . .	178	6. Israelitische Gemeinde . . . . .	194
2. Großh. Amtsgericht . . . . .	178	VIII. Großh. Universität . . . . .	195
3. Großh. Staatsanwaltschaft . . . . .	178	IX. Lehr- und Erziehungs-Anstalten . . . . .	197
4. Großh. Bad. Staatseisenbahn . . . . .	178	1. Großh. Gymnasium . . . . .	197
5. Main-Neckar-Eisenbahn . . . . .	180	2. Realschule . . . . .	197
6. Großh. Hauptsteueramt . . . . .	181	3. Höhere Mädchenschule . . . . .	197
7. Steuer-Kommissariat . . . . .	182	4. Gewerbeschule . . . . .	197
8. Großh. Domänen-Verwaltung . . . . .	182	5. Erweiterte Volksschule . . . . .	198
9. Großh. Bezirksforstrei Heidelberg . . . . .	182	6. Kleintinderschule . . . . .	198
10. Großh. Bezirks-Bauinspektion . . . . .	182	7. Fröbelverein . . . . .	198
11. Großh. Wasser- und Straßen- bau-Inspektion . . . . .	182	8. Privatschulen . . . . .	198
12. Großh. Kreis-Schulvisitatur Heidelberg-Mannheim . . . . .	182	X. Anstalten und Vereine . . . . .	199
II. Königliche Militärbehörde . . . . .	182	1. Für Kunst und Wissenschaft . . . . .	199
III. Kaiserl. Postamt, Telegraphenamt und Stadt-Fernsprech Einrichtung . . . . .	183	2. Für Wohlthätigkeit, Kranken- und Armenpflege . . . . .	199
IV. Kreisauschuß . . . . .	187	3. Für gemeinnützige Zwecke . . . . .	201
V. Konsulate . . . . .	187	4. Für gefellige u. unterhaltende Zwecke . . . . .	203
VI. Städtische Behörden . . . . .	187	5. Musik- und Gesang-Vereine . . . . .	204
		6. Agenturen . . . . .	204
		Nachtrag und Berichtigungen . . . . .	207
		Kutscher-, Fahr- und Fußboten-Gelegen- heiten . . . . .	208

### Ortspolizeiliche Vorschriften.

I. Ordnungs- und Sicherheits- polizei . . . . .	1	C. Die Einrichtung u. Reinhaltung der Bierpressionen . . . . .	6
A. Wohnungs-, Fremden- u. Dienst- botenanzeigen . . . . .	1	D. Auszug aus der Leichen- und Friedhofs-Ordnung . . . . .	7
B. Die Ueberwachung der von Pri- vatpersonen gegen Entgelt in Pfleger gegebenener Kinder . . . . .	2	E. Die Anlage der Abtritte, Dung- gruben und Pfuhlböcher . . . . .	14
C. Die Schließung der Wohnungen zur Nachtzeit . . . . .	3	F. Abfuhr der Abtrittstoffe . . . . .	16
D. Festsetzung der Polizeistunde . . . . .	3	G. Das Sammeln, Transportieren und Lagern von Knochen in der Stadt Heidelberg . . . . .	18
E. Polizeiliche Aufsicht über die Hunde . . . . .	3	H. Das Sammeln und Lagern von Lumpen . . . . .	19
F. Das Baden im Neckar . . . . .	4	I. Die Beseitigung tierischer Abfälle . . . . .	19
G. Das Betreten von Eisflächen . . . . .	4	K. Das Halten von Schweinen . . . . .	19
H. Den Verkehr mit Nachen auf dem Neckar . . . . .	4	III. und IV. Feuer- und Bau- polizei . . . . .	19
I. Das Pferdeschwimmen im Neckar . . . . .	4	A. Feuerlöschordnung . . . . .	19
II. Gesundheitspolizei . . . . .	4	B. Verordnung v. 30. Dez. 1871 . . . . .	21
A. Schlachthausordnung . . . . .	4	C. Kaminreinigung . . . . .	21
B. Fleischschau . . . . .	5		

	Seite		Seite
D. Die Einrichtung d. Gasleitungen	22	B. Mietverhältnisse	42
E. Bauordnung	23	Die Rechtsverhältnisse d. Dienst-	
F. Ortsstatut vom 29. Dezbr. 1884	24	boten	42
G. Die Errichtung von neuen Wohn-		C. Das Verdingen von Dienstboten	44
gebäuden und Brunnen in der		D. Droschken-Ordnung für d. Stadt	
Nähe des städtischen und israel.		Heidelberg	45
Friedhofs.	24	E. Droschken-Tarif für die Stadt	
V. Straßenpolizei	24	Heidelberg	46
A. Die Sicherheit, Bequemlichkeit,		F. Dienstmanns-Ordnung	49
Reinlichkeit und Ruhe auf öffent-		G. Den Geschäftsbetrieb der Frem-	
lichen Straßen	24	denführer, Lohndiener u. s. w.	52
B. Den Verkauf von Holz, Heu und		H. Tax-Ordnung für die geprüften	
Stroh in der Stadt Heidelberg	29	Fremdenführer	52
C. Den Betrieb der Pferdebahn in		J. Tax-Ordnung für die Efelver-	
der Stadt Heidelberg	29	mieter	53
D. Das Sperren der Wagenräder	32	VIII. Fluß- und Hafenpolizei	53
E. Die Ordnung in den Anlagen		A. Ordnung über die Verwendung	
und auf dem Bismarckplatz	32	der einzelnen Abchnitte d. Neckar-	
F. Die Ordnung im Stadtgarten	32	ufergeländes zu Verkehrszwecken	53
G. Den Verkauf von Blumen, Obst		B. Auslade-Ordnung für die am	
und Nachwaren auf Straßen und		städtischen Holzlauegebiete an-	
öffentlichen Plätzen	32	landenden Neckarschiffe	54
H. Die Kanalisation der Stadt	33	C. Holzmarkt- und Lauer-Ordnung	54
I. Das Reinigen der Privatkanäle	33	Tarif der Lauerlärcher	57
K. Die Reinhaltung der Schlamm-		Ortsübliche Preise f. d. Holzmacherlohn	58
sammter	33	Ortsgebrauch beim Wohnungswechsel	58
L. Die Handhabung der Straßen-		Verbrauchssteuer-Ordnung u. Verbrauchs-	
polizei im Heidelb. Stadtwald	33	steuertarif für die Stadt Heidelberg	59
M. Die Erhaltung des Klingenteich-		Ortskrankenfasssen I, II und III	64
weges und der übrigen Wege des	34	Gebührentarif für das Vorzeigen der	
Stadtwaldes		Ehenswürdigkeiten des Heidelber-	
N. Schloßgarten-Ordnung	34	ger Schlosses	64
VI. Straßenpolizei-Ordnung	35	Städtische Kunst- u. Altertümerjamm-	
VII. Gewerbe-Polizei	38	lung im Friedrichsbau d. Schlosses	65
A. Kauf und Verkauf	38	Auszug des Posttarifes	65
1. Speisemarkt-Ordnung	38	Telegraphen-Taxen	67
2. Gebühren-Tarif für Lebens-		Personen-Tarif f. d. Großh. bad. Eisenbahn	68
mittel- u. Unterfuch. durch das		Personen-Tarif f. d. Main-Neckar-Bahn	70
chem. Laboratorium d. Stadt		Tarif für die Güterbestätterei der Großh.	
Heidelberg	39	Badischen Bahn und der Main-	
3. Den gewerbmäßigen Verkauf		Neckar-Bahn in Heidelberg	71
von Nachwaren (Brot) betr.	41	Öffentliche Kassen und Verwaltungen	72
4. Viehhof- u. Viehmarkt-Ordn.	41	Injerate	I—XXVI

## Berichtigungen und Nachtrag

f. Seite 207.

## Chronologische Zusammenstellung

### wichtiger Begebenheiten und Ereignisse in der Stadt Heidelberg.

- Ungefähr  
50—260 bestund hier auf dem Terrain des jetzigen sog. Bergheimer Bauviertels eine „Römische Niederlassung“.
781. Erste Erwähnung des Dorfes Bergheim in einer Urkunde des Klosters Lorsch.
1150. Erbauung der Burg des Herzogs Konrad v. Hohenstaufen auf der Stelle der heutigen Mollentur.
1156. Herzog Konrad wird von seinem Bruder, Kaiser Friedrich I., mit der Pfalz belehnt.
1217. Älteste Nachricht von einer Fähre über den Neckar.
1239. Erwähnung der früheren Heiliggeistkirche in einer Urkunde der Universität.
1275. Viele Heidelberger Bürger mit Hausfrauen und Gesinde fahren über den Neckar, um einem Gottesdienste beizuwohnen, wobei das Schiff untergeht und viele Personen ertrinken.
1288. Stadt und Schloß werden durch eine Feuersbrunst zerstört. Große Wassernot, wobei viele Menschen umkommen.
1308. Zerstörung einer hölzernen Neckarbrücke durch Eisgang.
1329. Vertrag von Pavia. Erste urkundliche Erwähnung d. jetzigen (unteren) Schloßes (Rudolfsbau), erbaut unter Kurfürst Rudolph I. (1296—1319).
13. Oktbr. 1386. Gründung der Universität durch Kurfürst Ruprecht I.
1392. Vereinigung des Dorfes Bergheim mit der Stadt Heidelberg unter Kurfürst Ruprecht II.
1396. Leichenfeier des I. Rektors der Universität, Marsilius von Inghen, in dem neuerbauten Chor der Heiliggeistkirche.
- 1400—1410. Erbauung d. Ruprechtsbaues auf dem Schloß d. Kurf. Ruprecht III.
1415. Papst Johannes XXIII. ist als Gefangener auf dem Schlosse unter Kurfürst Ludwig III.
30. Juni 1462. Kurfürst Friedrich der Siegreiche besiegt drei Fürsten bei Seckenheim. Gründung von Friedrichsfeld.
1470. Zerstörung der Neckarbrücke durch einen Eisgang.
1485. Erscheint das erste in Heidelberg gedruckte Buch.
16. März 1485. Grundsteinlegung zur neuen St. Peterkirche unter Kurfürst Philipp.
1487. Verkauf der Plätze zwischen den Pfeilern der Heiliggeistkirche an die Stadt. Erbauung der Lädchen.
26. April 1518. Martin Luther verteidigt im Augustinerkloster vor einer großen Versammlung 40 Thesen.
1524. Vollendung d. Ludwigsbaues auf dem Schloß unter Kurf. Ludwig V.
1533. Vollendung d. dicken Turmes auf dem Schlosse unter Kurf. Ludwig V.
25. April 1537. Zerstörung d. alten Burg auf d. jetzigen Mollentur durch Blitzstrahl.
3. Jan. 1546. Erster protest. Gottesdienst i. d. Heiliggeistkirche unter Kurf. Friedrich II.
1550. Ausbau des achteckigen Turmes durch Kurfürst Friedrich II.
1556. Einführung d. Reformation in der Pfalz durch Kurf. Otto Heinrich.
- 1556—1559. Erbauung d. Otto-Heinrich-Baues auf d. Schloß durch Kurf. Otto Heinrich.
23. Dvbr. 1572. Hinrichtung des Johannes Silvanus unter Kurfürst Friedrich III.
1591. Erbauung des ersten Großen Fasses unter Kurfürst Johann Kasimir.
1592. Erbauung des heutigen Gasthofes zum Ritter durch den Hungenotten Charles Belier.
- 1601—1606. Erbauung des Friedrichsbaues (Schloßkirche) unter Kurf. Friedrich IV.
1612. Vollendung des Englischen Baues unter Kurfürst Friedrich V.
1615. Umwandlung der Sakristei der Schloßkapelle (jetzt Bandhaus) in einen Festsaal unter Kurfürst Friedrich V.
- 1616—1620. Erbauung der großen Schloß-Terrasse durch Salomon de Caus unter Kurfürst Friedrich V.
16. Sept. 1622. Erfüllnung der Stadt durch die bayerischen Truppen unter Tilly.
15. Febr. 1623. Wegführung der Universitäts-Bibliothek nach Rom.

15. Mai 1633. Einnahme d. Stadt durch d. schwed. Truppen unter Oberst Abel Noda.  
 3. Dezbr. 1634. Einnahme der Stadt durch die kaisert. Truppen unter Graf Gallas.  
 18. April 1659. Grundsteinlegung zur Providenzkirche unter Kurfürst Karl Ludwig.  
 1662. Erster lutherischer Gottesdienst in der Providenzkirche.  
 1664. Erbauung des zweiten Großen Fasses unter Kurfürst Karl Ludwig.  
 24. Oktbr. 1688. Kapitulation der Stadt an die Franzosen unter Marschall Duras.  
 2. März 1689. Zerstörung des Schlosses, der Neckarbrücke und eines Teiles der Stadt durch die Franzosen unter Melac.  
 22. Mai 1693. Zerstörung der ganzen Stadt und des Schlosses durch Melac.  
 1701. Grundsteinlegung z. d. jetzigen Rathaus unter Kurf. Joh. Wilhelm.  
 1702. Anlage des Judentirchhofes im Klingenteich.  
 1703. Grundsteinlegung zu dem Jesuiten-Kollegium (jetzt Delanei und Realschule) unter Kurfürst Johann Wilhelm.  
 1705. Errichtung einer Scheidemauer in der Heiliggeistkirche unter Kurfürst Johann Wilhelm.  
 1709. Wiederherstellung der Neckarbrücke unter Kurfürst Johann Wilhelm.  
 1712. Grundsteinlegung zu der Jesuitenkirche unter Kurf. Johann Wilhelm.  
 1712. Grundsteinleg z. d. neuen Universit.-Gebäude unter Kurf. Joh. Wilhelm.  
 1714. Erbauung des Bürgerpitales (jetzt Frauen-Armenhaus) und der St. Anna Kapelle unter Kurfürst Johann Wilhelm.  
 4. Sept. 1719. Kurf. Karl Philipp nimmt den Reformierten ihren Anteil (Schiff) an der Heiliggeistkirche gewaltsam weg. Abbruch der Scheidemauer.  
 12. April 1720. Verlegung der Residenz nach Mannheim durch Kurfürst Karl Philipp.  
 19. April 1720. Nach Wiederaufrichtung der Scheidemauer Bestignahme des Schiffes der Heiliggeistkirche durch die Reformierten.  
 1730. Erbauung der heutigen Univers.-Bibliothek als Jesuiten-Kollegium unter Kurfürst Karl Philipp.  
 1750. Vollendung des Baues der Jesuitenkirche unter Kurf. Karl Theodor.  
 1750. Erbauung des neuen Jesuiten-Kollegiums (Kaserne).  
 1751. Erbauung des Mannheimer Chores unter Kurfürst Karl Theodor.  
 1751. Erbauung des heutigen Großen Fasses unter Kurfürst Karl Theodor.  
 24. Juni 1764. Entzündung und Zerstörung des Schlosses durch einen Blitzstrahl.  
 2. Oktbr. 1775. Grundsteinlegung zum Karlsthor durch Kurfürst Karl Theodor.  
 27. Febr. 1784. Zerstörung der hölzernen Neckarbrücke durch einen Eisgang.  
 1786—1788. Erbauung der heutigen steinernen Neckarbrücke.  
 1795. Einführung der ersten Straßenbeleuchtung in der Stadt.  
 1799. 8. März bis 18. Mai, und 25. August bis 13. Septbr. Französische Besatzung.  
 16. Oktbr. 1799. Bräudensturm der Franzosen gegen die Oesterreicher.  
 27. Juni 1803. Einzug des Markgrafen Karl Friedrich von Baden in Heidelberg.  
 25. April 1804. Wiederherstellung d. Universität durch Rescript d. Kurf. Karl Friedrich.  
 21. Nov. 1808. Das Gymnasium wird aus dem früher reformierten und dem katholischen Gymnasium neugebildet.  
 5.-25 Juni 1815. Aufenthalt des Hauptquartieres der Kaiser Franz von Oesterreich, Alexander von Rußland u. d. Königs Friedrich Wilhelm III. v. Preußen.  
 1816. Rückkunft eines Teiles der 1623 nach Rom verbrachten Universitäts-Bibliothek.  
 1827. Abbruch des Mittelthorturmes.  
 25. Aug. 1828. Eröffnung des Gebäudes der Museums-Gesellschaft.  
 1. April 1831. Gründung der Städt. Sparkasse und des Städt. Leihhauses.  
 28. Sept. 1832. Grundsteinlegung zum Königstuhlturm.  
 1835. Errichtung der Städt. Realschule.  
 12. Sept. 1840. Eröffnung der Eisenbahnstrecke Heidelberg-Mannheim.  
 10. April 1843. Eröffnung der Eisenbahnstrecke Heidelberg-Karlsruhe.  
 1. August 1846. Eröffnung der Eisenbahnstrecke Heidelberg-Frankfurt bis Sachsenhausen, von 1848 bis Frankfurt.  
 18. Sept. 1844. Einweihung des Städt. Friedhofes a. d. Mohrbacherstraße.  
 1846—1848. Erbauung des Anatomie-Gebäudes in der Brunnenstraße.  
 1846—1848. Erbauung des Amtsgerichtsgebäudes in der Seminarstraße.  
 1847. Errichtung der Englischen Kapelle am Schießthor.

26. März 1848. Große Volksversammlung im Schloßhofe.  
 24. April 1848. (Ostermontag.) Einrücken von Freischaaaren aus der Gegend von Sinsheim, welche von der Bürgerwehr zurückgewiesen werden.  
 22. Juni 1849. Mieroslawsky zieht mit den Trümmern seiner bei Waghäusel geschlagenen Armee durch die Stadt. Eine Abtheilung seiner Leute legt auf der Neckarbrücke eine Mine an, um sie zu sprengen, das Pulver wird aber von Heidelberger Bürgern herausgenommen.  
 23. Juni 1849. Preussische Truppen besetzen die Stadt.  
 11. Juli 1853. Grundsteinlegung zum Speyererschhofe.  
 23. Sept. 1853. Einführung der Straßenbeleuchtung mit Gas.  
 31. Okt. 1853. Eröffnung des Stadttheaters.  
 1853—1855. Erbauung des chem. Laboratoriums in der Akademiestraße.  
 1856. Abbruch des Mannheimer Thores.  
 1861. Der Deutsche Handelstag hält hier seine erste Versammlung.  
 23. Okt. 1862. Eröffnung der Eisenbahnstrecke Heidelberg-Mosbach.  
 1861—1863. Erbauung des Friedrichsbaues an der Hauptstraße.  
 1862. Einführung der Gewerbefreiheit und erleichterten Niederlassung.  
 1. August 1866. Ein preussisches Bataillon rückt ein.  
 1864—1867. Aufbau des Turmes der St. Peterskirche.  
 1868—1872. Erbauung des Turmes der Jesuitenkirche.  
 12. Okt. 1868. Einweihung des Volksschulgebäudes in der Pföfstraße.  
 22. 24. Juni 1869. Abstimmung über die Vereinigung der Konfessionschulen zu einer gemischten Volksschule.  
 15. Nov. 1870. Erster Gottesdienst in der St. Peterskirche nach ihrer Restauration.  
 1870—1874. Restauration des Innern der Jesuitenkirche.  
 10. Mai 1873. Enthüllung des Kriegerdenkmales auf dem städt. Friedhofe.  
 17. Juli 1873. Eröffnung der Eisenbahnstrecke Heidelberg-Schwetzingen.  
 3. Dezbr. 1873. Eröffnung der städt. Volksbrunnen-Wasserleitung.  
 20. Sept. 1874. Erster altkatholischer Gottesdienst in der Heiliggeistkirche.  
 1874—1875. Erbauung des Physiologischen Instituts in der Akademiestraße.  
 21. Sept. 1876. Anfang d. Gewerbe- u. Industrie-Ausstellung d. Pfalzgauerbandes.  
 1. Okt. 1876. Eröffnung des neuen akadem. Krankenhauses a. d. Bergheimerstraße.  
 Dezbr. 1876. Eröffnung der Rombach-Wasserleitung.  
 7. Okt. 1877. Eröffnung der neuen Neckarbrücke.  
 16. Okt. 1877. Eröffnung der höheren Mädchenschule.  
 Die vorstehenden Daten aus der älteren Geschichte Heidelbergs sind den Werken von Kayser, Wundt, Schreiber, Häuffer und Wirth entnommen.

## Zur Statistik der Stadt Heidelberg.

### Geographische Lage.

Länge 6° 22' östlich von Paris, nördliche Breite 49° 24'. Meereshöhe des Bodens der Heiliggeistkirche 116,1 Mtr. Das Schloß liegt 205 Mtr., die Moltentur 293 Mtr. und der Königstuhl 569 Mtr. über der Meeresfläche.

### Bodenbeschaffenheit.

Heidelberg ruht meist auf Diluvial-Ablagerungen, auf Sand, Kies und Geröll, welches vorzugsweise aus Kalkstein, Granit und Sandsteintrümmern besteht. Die Berge um die Stadt bestehen aus buntem Sandstein; dieser ruht auf Granit. An mehreren Orten lagert zwischen beiden rotes Torkliegendes.

### Klima.

Nach den Beobachtungen der meteorologischen Station dahier beträgt die mittlere Temperatur nach dem Durchschnitt aus den wahren Tagesmitteln in den Jahren 1871—84 (nach Celsius), für:

	Jan.	Febr.	März	April	Mai	Juni	Juli	Aug.	Septbr.	Oktbr.	Novbr.	Dezbr.
1871	-3,74	3,53	7,85	9,71	12,66	14,46	19,49	19,76	17,31	7,78	2,70	3,48
1872	+2,80	3,90	7,25	11,25	14,29	16,98	20,36	17,55	16,14	11,17	8,08	4,93
1873	+4,61	2,10	8,01	9,06	11,76	17,84	20,92	19,24	14,29	11,61	6,05	2,15
1874	+2,98	1,86	5,89	12,30	11,47	18,24	22,26	17,25	16,71	10,04	2,85	-0,14
1875	+3,29	-1,12	3,88	10,22	15,68	18,76	18,60	20,08	15,82	8,87	5,03	-0,91
1876	-2,11	3,08	6,16	11,09	11,41	18,18	19,63	19,80	13,79	12,17	4,25	5,92
1877	+5,16	5,14	4,10	8,90	11,43	19,93	18,06	18,85	11,76	8,43	7,80	2,44
1878	+0,98	3,65	4,71	10,48	15,08	17,26	17,93	18,30	15,43	11,00	5,13	0,23
1879	+0,29	3,58	4,65	8,38	11,54	17,08	16,09	19,02	15,56	9,23	3,11	-7,14
1880	-2,31	2,81	7,64	10,69	14,20	16,12	19,48	18,12	15,78	9,63	5,65	6,20
1881	-2,25	3,16	6,51	8,51	13,96	17,31	20,28	17,65	13,53	6,78	8,38	+2,40
1882	+1,06	2,66	8,22	10,18	14,14	15,99	17,44	16,43	14,06	11,08	6,38	3,51
1883	+2,44	5,10	1,43	9,28	14,64	18,17	17,62	17,51	14,73	9,75	6,34	2,37
1884	+4,77	4,79	7,84	8,97	15,07	15,01	22,23	19,34	16,26	9,26	13,52	3,64
1885	+0,14	5,83	5,09	11,67	11,56	19,23	19,22	16,85	14,28	9,02	—	—

### Gemarkung.

Die Gemarkungsfläche der Stadt beträgt nach neuester Feststellung annähernd 3150 Hektare. Dieselben verteilen sich wie folgt:

1) Auf Haus und Hofraithen	90,00 Hektare
2) " Hausgärten	12,64 "
3) " Straßen, Plätze, Wege und Eisenbahn	240,00 "
4) " Ackerfeld	942,86 "
5) " Weinberge	52,56 "
6) " Wiesen	201,92 "
7) " Kastanienwald	36,36 "
8) " Wald	1488,08 "
9) " Gewässer (Nectarhälfte)	75,00 "
10) " Begräbnisplätze	6,58 "
11) " Steinbrüche und Kiesgruben	4,00 "

Zusammen 3150,00 Hektare

### Gebäude.

Die Zahl der Gebäude, wie solche bei den 3 Volkszählungen vom 1. Dezbr. 1871 und 1880 festgestellt wurde, beträgt einschließlich Schlierbach:

	Wohnhäuser		Bevohnte Anstaltsgebäude	Sonstige Gebäude		Gebäude zusammen
	bewohnt	unbewohnt		bewohnt	unbewohnt	
1871	1412	13	17	6	35	1483
1875	1468	35	22	14	73	1612
1880	1538	38	27	15	46	1664

Bei vorstehenden Angaben sind Haupt- und Nebengebäude als ein Gebäude berechnet; zur Feuerversicherung, wozu jedes unter einem eigenen Dache stehende Haupt-, Neben- und Hintergebäude besonders abgeschätzt wird, sind pro 31. Oktober 1883: 5280 Gebäude mit einem Brandkassenanschlag von 42,413,010 Mk. eingetragen.

Zur Jahre 1810 betrug die Zahl der Häuser (d. h. ausschließlich der Kirchen, Thore und Türme) 1191 mit einem Brandkassenanschlag von 2,126,800 Gulden.

Nach der neuesten Ermittlung haben in Heidelberg:

1250 Wohnhäuser	die städtische Wasserleitung allein eingerichtet,
50 " "	haben die städt. Leitung und eigene laufende Brunnen,
60 " "	nur eigene laufende Brunnen.

Die übrigen Wohngebäude haben weder städtisches, noch eigenes laufendes Wasser.

Es giebt in der Stadt (ausschließlich Schlierbach) 12 öffentliche Ventilbrunnen und 13 öffentliche laufende Brunnen.

**Bevölkerung.**  
Die nachstehend verzeichneten Volkszählungen ergaben die beigefügten Resultate:

Im Jahr	Ausgaben		Personen										Gesamt- zahl			
	m.	w.	unter 14 Jahren		über 14 Jahren		leibig		verheiratet		verwitwet			gekötheten		zusammen
			m.	w.	m.	w.	m.	w.	m.	w.	m.	w.		m.	w.	
1784	1762														4318	10754
1804															4449	9080
1805															5041	9490
1806															4949	9685
1807															4938	10031
1808															4928	10087
1809															4880	10187
1810		1696													5011	10312
1833															5301	10312
1864															6498	13345
1867		3794	2111	1963	6502	7751	5886	6393	2490	2470	229	885	8	16	8613	17666
1871		4138	2433	2304	6881	8365	6280	6916	2791	2804	234	928	9	21	9314	18327
1875		4747	2888	2853	7605	8988	6785	7458	3431	3377	267	986	10	20	10493	19983
1880		5140	3232	3398	7991	9796	7188	8311	3730	3715	296	1152	9	16	11223	22334
1882		5243													13194	24417
1885															18327	25136
															19983	27200

**Religion.**

Im Jahr	evangel.		kathol.		deutsch- kathol.		griechisch- kathol.		Mennon- iten		sonstige Christen		Israelliten		frei- religiös		Muskambauer		konfessionslos		zusammen		
	m.	w.	m.	w.	m.	w.	m.	w.	m.	w.	m.	w.	m.	w.	m.	w.	m.	w.	m.	w.	m.	w.	
1867	11008	6632	46	75	10	—	—	—	556	—	—	—	—	—	—	—	—	—	—	—	—	—	18327
1871	5557	6339	3377	3961	3	1	1	1	321	330	—	—	—	—	—	—	—	—	—	—	—	—	19983
1875	6114	6970	3906	4438	1	3	66	42	372	355	—	—	—	—	—	—	—	—	—	—	—	—	22334
1880	6509	7666	4242	5070	2	5	5	15	404	395	25	11	—	—	—	—	—	—	—	—	—	—	24417

	Unter 1 Jahr		1—5 Jahre		5—10 Jahre		10—15 Jahre		15—20 Jahre		20—30 Jahre		30—40 Jahre		40—50 Jahre		50—60 Jahre		60—70 Jahre		70—80 Jahre		Über 80 J.		Summa		
	nr.	w.	nr.	w.	nr.	w.	nr.	w.	nr.	w.	nr.	w.	nr.	w.	nr.	w.	nr.	w.	nr.	w.	nr.	w.	nr.	w.	nr.	w.	
1867	lebige	186	170	720	671	712	611	675	649	1115	1067	1763	1825	381	608	165	368	103	246	48	143	18	31	—	4	5886	6393
	verheir.	—	—	—	—	—	—	—	—	—	—	—	—	—	—	—	—	—	—	—	—	—	—	—	—	2490	2470
	Wid.	—	—	—	—	—	—	—	—	—	—	—	—	—	—	—	—	—	—	—	—	—	—	—	—	229	835
1871	lebige	226	211	756	773	859	763	759	726	1196	1031	1780	1861	361	662	151	427	117	233	54	162	18	56	3	11	6280	6916
	verheir.	—	—	—	—	—	—	—	—	—	—	—	—	—	—	—	—	—	—	—	—	—	—	—	—	2791	2804
	Wid.	—	—	—	—	—	—	—	—	—	—	—	—	—	—	—	—	—	—	—	—	—	—	—	—	234	928
1875	lebige	279	293	903	930	962	1000	909	790	1325	1190	1776	1814	349	589	137	362	87	252	38	160	18	67	2	11	6785	7458
	verheir.	—	—	—	—	—	—	—	—	—	—	—	—	—	—	—	—	—	—	—	—	—	—	—	—	3481	3377
	Wid.	—	—	—	—	—	—	—	—	—	—	—	—	—	—	—	—	—	—	—	—	—	—	—	—	267	986
1880	lebige	263	275	1021	1106	1142	1173	1057	1049	1343	1386	1703	1917	371	557	126	333	92	291	47	134	18	74	5	16	7188	8311
	verheir.	—	—	—	—	—	—	—	—	—	—	—	—	—	—	—	—	—	—	—	—	—	—	—	—	3730	3715
	Wid.	—	—	—	—	—	—	—	—	—	—	—	—	—	—	—	—	—	—	—	—	—	—	—	—	296	1152
<b>Summa</b>																											
11223 13191																											

Ergebnat.

Heidungsangehörige										Heidungsaußenländer																				
Wohnort	Wohnort	Wohnort	Wohnort	Wohnort	Wohnort	Wohnort	Wohnort	Wohnort	Wohnort	Wohnort	Wohnort	Wohnort	Wohnort	Wohnort	Wohnort	Wohnort	Wohnort	Wohnort	Wohnort	Wohnort	Wohnort	Wohnort	Wohnort	Wohnort	Wohnort	Wohnort	Wohnort	Wohnort		
nr.	w.	nr.	w.	nr.	w.	nr.	w.	nr.	w.	nr.	w.	nr.	w.	nr.	w.	nr.	w.	nr.	w.	nr.	w.	nr.	w.	nr.	w.	nr.	w.	nr.	w.	
1867	14948	517	560	535	926	—	—	—	—	4	5	2	6	60	74	114	128	38	74	224	271	11	42	15	1	7	17	2	186	145
1871	15623	728	737	678	929	—	—	—	—	5	2	2	6	74	95	122	128	38	74	271	284	11	42	15	1	7	17	5	179	208
1875	17523	817	855	694	1177	—	—	—	—	5	2	2	6	95	115	106	122	44	27	210	210	10	41	15	4	6	16	5	159	184
1880	19482	802	1048	779	1125	—	—	—	—	6	6	2	6	115	106	106	27	27	210	210	10	41	15	4	4	13	1	119	106	



# Verzeichnis

der Hauseigentümer, mit Angabe der Bewohner eines jeden Hauses der Stadt Zeidelberg mit Schlierbach und Kohlhof, der Ziegelhäuser und Neuenheimer Landstraße.

(Nach alphabetischer Ordnung der Straßen.)

Ein \* bezeichnet jene Hauseigentümer, welche nicht in dem betreffenden Hause wohnen.

## Akademiestraße.

Beginnt Hauptstraße 46 und endigt am Bredeplatz.

No. Linke Seite.

- 1 \*Will Karl, Kfm. Fontaine Michael, Uhrmacher. Frisch Pauline Fräul. Shortt Stuart, Privatm. Le Mire H., Dr. Privatmann. Thomas Amalie, Lehrerin. Jahrs Sophie, Näherin
  - 3 Großh. Universität, Physiologisches Institut. Kühne W., Dr. Geh. Rat Prof. Gwald August, Dr. Prof. Mays Karl, Dr. Assistent. Bernas Lorenz, Diener des Instituts
- Zum Chem. Laboratorium, Plöckstr. 55

Rechte Seite.

- 2 Frey Ed., Ingenieur Wtw. Kircher Katharina und Gertrude, Geschw. Fräul.
- 4 \*Hirsch Jak., Zimmermstr. Hochstädter Sophie Fräul. Kremer P. B., Dr. Witwe. Köth W., Prof. Wtw. Köth Max, Dr. prakt. Arzt.
- 6 Hefft Karl Friedr., Privatmann Wtw. Anmann Anna, Amtsrichter Witwe. Münch Anna Witwe
- 8 Rath Jean, Privatm. Krauth Robert, Kaufm. (Geschäftslokal). Krauth Karl, Kaufmann. Göggenberger Anna Wtw. Schottler P., Lehrer Wtw. Zittel Auguste und Amalie, Geschw. Fräul.

## St. Annagasse.

Beginnt Hauptstr. 2 und endigt Plöckstr. 1.

Linke Seite.

- 1 Keßler Friedr., Kupferschmied. Maisch Karl, Lederhändler. Löwenstein H., Uhrmacher und Frau; Putzmacherin. Neuß

No.

- Käthchen und Luise, Geschw. Fräul. Müb Margarete u. Johanna, Kleidermacherin
- 3 Kohlhammer F. W., Gas- u. Wasserleitungsgeschäft. Günthum Gustav, Nähmaschinen- und Kassettenfabrik. Stalf Nikolaus, Schuhmacher. Weigel Joh. Georg, C. Packträger. Ebert Georg, Lederhändler
- 5 Krampfert Peter, Möbeltransporteur. Schellenberger Rosa Wtw. Stumpf Gg., C. Bremser
- 7 Hormuth Joh. sen. Wtw. (Scheune)
- 9 Bossert Gg., Tüncher und Lackierer. Schwehr Franz, Lohnkutscher. Weisel Johann, C. Mandbrist
- 11 Hormuth Peter, Landwirt Erben. Beierbach Johann Adam, Tagarbeiter. Lehmann Christ., Schuhmacher. Habermaier Karl, Gem. Arbeiter
- 13 \*Schweikart Adam, Landwirt Wtw. Stephan Ludwig, Lohnkutscher
- 15 Sommer Leonh., Maurermstr. Knoll Stephan, C. Schaffner. Tegloff Christ., Tagarb. Albrecht Kilian, Tagarb. Wtw. Eck Balthazar, peni. C. Bureaudiener

Rechte Seite.

Rückseiten der Häuser in der Sophienstraße.

## Apothekergasse.

Beginnt Hauptstraße 190 und endigt Zwingerstraße 11.

Linke Seite.

- 1 Jörg Wilhelm, Metzger Wtw. Schardt Louis, Schlosser. Freierich Frz., Schuhmacher. Stier Georg, Kellner. Gärtner Leopold, Fleischer. Werner Anna Frau, Büglerin

No.

- 3 \*Unterleiter Jak., Wildprethdr. in Neuenheim. Bodenheimer Betty u. Elise, Geschw. Frk., Kleiderm. Huber Mina Wtw. Hornung Joseph, Schreinergeh. Karg Frz. Jos., Schuhmann. Adelhelm Konrad, Maurer. Schmitt Kath. Wtw. Maier Anton, Exped.-Gehilfe u. Frau: Wolle- u. Schuhwarenhändlerin. Hennrich Wilhelmine Frk.
- 5 Degenhart Anton, Schuhmachermstr. Engelhorn Heinrich, Handelsm. Hornung Elise Frau, Händlerin. Kohl Gg. M., Hausknecht. Dirschel Joh., Tüncher
- 7 Steinwand Franz, Siebmacher und Drahtweber. Dörzapf Ant., Holzmacher. Müller Julius, Schuhmacher. Hornung Matthias, Steindrucker
- 9 \*Jakob Sal., Kfm. Wtw. in Karlsruhe. Forken Magd. Wtw. Eißner Heinrich, Tagarb. BIRTH Gg., Schuhm. Angstmann Benedikt, Tagelöhner. Ender Heinrich Maurer. Götz Wilh., Kanalreiniger. Habermaier Peter, Tagarb. Storminger Marie, Tagarbeiterin

## Rechte Seite.

- Zum Hans Hauptstraße 190
- 2 Unholz Friedr. Wtw., Wollw.-Hdlrn. Schmitt August, Schuhmann. Messerschmidt B. M., chemische Waschanstalt. Wild Elisabetha, Rentnerin
- 6 Zänglein Gg., Schuhm. Gerber Eva Wtw., Obsthändlerin. Becker Bernhard, Kleiderm. Heinlein Karl, Pferdebahn-Kondukteur
- 8 \*Haberkeru Gg., Dienstm. Mechler Vincenz, Buchdr. u. Lieferant v. Kautschustempeln. Löffler Ludw., Handelsm.
- 10 Schmidt Friedrich, Handelsm. Witwe
- 12 Sulzer Joh., G.Arbeiter. Krauth Ant., Schuhmachermstr. Krebs Ad., Schuhm. Schifferdecker Magdalena Wtw.
- 14 Hartenstein Ph., Lok.-Führer. Dillner August, Kleiderm. Diesbach Joh., Tünchergehilfe. Christ Marie, Büglerin
- 16 Hoffmann Jakob, Buchbinder Wtw. Beisel Marie, Händlerin. Kühne Florian, Tagarb. Veith Gg., Kommissionsgeschäft. Burre Peter, Maurer. Marquardt Theodor, Schreiner

## Augustinergasse.

Beginnt Hauptstraße 136 und endigt bei der Universitätsbibliothek.

## Linke Seite.

- 1 \*Klingel Heinr., Schuhmacher Wtw. Desterle Gg., Viktualienhdlr. Werner Valent., Friseur. Schlieben Karl Herm.

No.

- Wilh. v., Sprachlehrer. Wagner Heinr., Tagarbeiter und Frau: Hebamme
- 3 Guttenstein Annette Frk.
- 5 Schmiede B., Restaurateur zum Deutschen Haus. Wächter K., Kleidermacher, Leimbach Ferd., Fabr. Wtw., Wächter Kath., Registrator Wtw., Wächter Luise, Musiklehrerin (Gingang Jugrimstr.)
- 7 Großh. Universität (Archäologisch. Institut und Philolog. Seminare)
- 9 Naegelé Ernst, Mittmstr. a. D. Naegele Auguste Frk. Kurzemberger L., pens. Pfarrer. Breuer Jos., Reisender. Sevin Elise Frk. Hilger Const., stud. rer. nat.
- 11 Krauß Geschw. Krauß Elise, Bäckermstr. Wtw. Krauß Anna Frk. Gaffert Susanna, Kleiderm. Dobler Babette, Kleiderm. Burckhardt Katharina Frau, Krankenv. Meng Anna, Näherin. Von der Bant Fanny Frk. Giller Marie Frk.
- 13 Wegerle Christian, Privatm. Junghanns Nikolaus, Militär- und Civilkleiderm. Kieß Johann, Dr. Privatm. — Zum Hans Schulgasse 6
- 15 Großh. Universität (Universitäts-Bibliothek)

## Rechte Seite.

- 2 Großh. Universität. Hausmeisterwohngebäude. Förster Ludwig, Hausmeister

## Universitätsgebäude.

Ludwigsplatz.

Gingang zum Gebäude der Museums-Gesellschaft.

Zum Gymnasium.

## (Mittel-)Badgasse.

Beginnt Hauptstraße 198 und endigt an der Zwingerstraße.

## Linke Seite.

- 1 \*Schroedl Jr., Bierbrauereibes. Becker Andreas, Schuhmann. Münch Jakob, Gastwirt Wtw. Bummer Mart., Kleidermacher. Neckermann Kaspar, Zollamts-Assistent (Telephonst. 24)
- 3 Wächter Herm., Gastwirt z. Deutschen Eiche. Breuer Karl, Wirt. Rosenhain Benedikt, pens. Lehrer
- 5 Hölzer Jakob, Metzgermstr. Hölzer Friedr., Metzgermstr. Wtw. Hoffmann Maria, Chemiker Wtw. Schmitt Luise, Oberamtsrichter Wtw.
- 7 Link David, Bäcker. Hoffmann Val., Großh. Steuer-Einnehmer. Fuchssohr Fanny Frk., Putzmacherin. Schmitt Jos., Plänterer Wtw. Greiff Friedrich, G.Arbeiter

No.

- 9 Michael Jakob, Schmiedemeister Wtw.  
Leybecker Anton, Küfer. Wolf Julius,  
Musiker. Wogg Paul, Maurer
- 11 Helfrich Fr. Joseph, Schuhm. Hof-  
nagel Jul. Wtw. Weimer Wilh., Kol-  
porteur. Döll Luise Wtw., Beschließerin.  
Schwöbel Babette, Zeitungsträgerin.  
Schneegler Otto, Bierbrauer
- 13 Gulland Wilh. Wtw., Restauration  
z. Alten Gumbel. Diemer & Trilling,  
Strumpfwarenfabrik. Diemer Franz  
Heinrich, (in Fa.: Diemer & Trilling).  
Trilling Anton (in Fa.: Diemer & Tril-  
ling). Lang Heinr., Kaufmann. Kopp  
Jakob, Amisdiener

## Rechte Seite.

- Zum Haus Hauptstraße 196
- 2 Kern Heinrich, Bäckerstr. Bösch Gg.,  
Kolporteur
- 4 Schellmann Philipp, Wildpret- und  
Geflügelhdlr. Leimer Ludw., Wagenw.  
Gkert Wilh., Schuhmachermstr. Fischer  
Valentin, Bureaubdiener
- 6 Drauz Ernst, Buchbinder. Ammann  
Friedr., Lehrer. Hezer Friedr., Kutscher.  
Nohrmann Kath., Wäschfrau
- 8 Dster Karl, Spezerei-Handlung u. Kaf-  
setten-Fabrikation
- 10 Schmidt J. J., Hauptlehrer Witwe.  
Schmidt Josephine Fr. Schmidt Wil-  
helm, Buchbinder. Schaaf Ph., Schrei-  
nermstr. Rentiers Lisette Fr., Rentn.  
Braun Franz, Kleidermacher. Fries  
Johann, Dienstmann
- 12 Gwald Georg, Hafner
- 14 Schweickart Schweickart, Lohnkutscher.  
Schütte Wilh., Zuschneider. Seufert  
Robert, Dienstmann. Kraus Lisette,  
Näherin. Dürre Marg., Stummacher  
Wtw. Helm Wilh., Kleiderm. Hauber  
Lisette, Näherin.
- 16 Ueberle G., Kleiderm. \*Chret Ant.,  
Zollamtsb. in Mannheim. Gwald Jul.,  
Schuhm. Leinz Beda, Spezereihandlg.  
Prechter Julius, Bäckergehilfe

## (Ober-)Badgasse.

Beginnt Hauptstraße 204 und endigt an  
der Zwingerstraße.

## Linke Seite.

- 1 Reinhard Johann, Kleiderm. Stigler  
Ada Wtw., Kleiderm. Wolf Raimund,  
Musiker. Senftleber Friederike, Mo-  
natsfrau. Guth Barb. Wtw., Weiß-  
näherin. Wurzel Kath., Monatsfrau.  
Zungmanns Nikol. Wtw., Handelsfrau

No.

- 3 Greber Joseph, Schlossermstr. Wäsch  
Phil., Rentantm. Wtw. Wagner Aug.,  
Rechtsanwalt. Cropp Luise u. Friederike  
Fr. Kromer Natalie Wtw., Industrie-  
lehrerin. Flatterer Heinrich, Schlosser  
Witwe

## Rechte Seite.

- 2 Schnorr Bernh. Wtw., Schuhwaren-  
hdlg. Ihrig Peter jun., Güterbesitzer
- 4 Zur Restauration Falken, Haupt-  
straße 204
- 6 \*Ellmer Adam, Gastwirt zum Brinz  
Carl. Hopp Philipp, Kutscher. Dörr  
Heinrich, Schriftsetzer
- 8 Burgweger Luise u. Charlotte, Ge-  
schwister Fr., Kleiderm. Würth Bern-  
hard, Sattlermstr. Nohrmann Margar.,  
Lohnkutschin
- 10 Müller Justine Fr., Gärtner Adam,  
Schuhm. Schmitt Alois, Schreiner.  
Wolf Friedr., Kanzleigeh. Dedel Barb.  
Wtw., Monatsfrau. Zaß Karl, Kfm.  
Langbein Karl, Kaufmann

## Bahnhofstraße.

Beginnt Nohrbacherstraße 10 beim Hotel  
Schrieder u. endigt an der Römerstraße.

## Linke Seite.

1. 3. 5 Cunk Alex., Dr. Wtw., Baupläge
- 7 \*Hübinger, Batt, Meißner und  
Gonf. Liebhold Max, Cigarrenfabrikant.  
Burtart Joh., Postkassener. Scherer  
Gg., Privatm. Niehl Heinr., Zimmerm.  
Zettler Gg. Ww. Kirchenbauer Friedr.,  
Fabrikarb. Krauß Mich., Spengler
- 9 Frank Christ., Metzger. Wild Georg  
Friedr., Buchhalter. Wild Aug. jun.,  
stud. med. Wild Mary Fr., Exped.-  
Gehilfin. Roth Martin, Flaschner. Goll  
Marlus, pens. Lokführer. Kohleber  
F., Schuhmachermstr. Kohleber Georg,  
G. Arb. Maier Mina, Näherin. Winkler  
Bal., Maschinenheizer. Winkler Martin,  
Tagarbeiter
- 11 Busch Georg II., Landw. Braun Joh.,  
Lokführer. Hügel Jos., Paketträger.  
Berger Georg Wtw. Nagel Johann,  
Vertführer. Kamp Phil., G.Arbeiter
- 13 \*Hoffstetter, Beth u. Walz. Wicken-  
häuser Friedr., Restaurateur. Nishaupt  
Matth., Privatm. Kraft Adolf, Ober-  
Postf. Mechler Michael Ad., G.Por-  
tier und Frau: Kleidermacherin
15. 17 Fuchs S., Wagen-Fabrik (Garten)
19. 21. 23 Fuchs S., Wagen-Fabrik (Werk-  
stätten)

- No.  
 25 Walz Phil., Schlossermeister. Schaller Ernst, Schreinermeister  
 27 Brenner Heinrich, C. Assistent. Keidel Heinrich Wtw., Wirtin zum Schwarzen Walfisch. Brenner Johann Gg. sen., Privatmann. Gärtner Martin Witwe. Wormser Ludw., Privatm. Reuch Otto, L. Heizer. Gmelin Ludw., Schreinergeh.  
 29 Daub Phil., Landwirt Ww. (Bauplatz)  
 31 Busch Georg L., Landwirt. Köhler Julius, Heizer. Genannt Karl, C. Arbeiter. Wacker Nikolaus, Steinhauer. Wolff Christian, C. Arb. Kenne Ludw., Bahnwart Wtw. Ebner Gg., Schreinergeh. Minnir August, Hausknecht. Silbermann Karl, Kutscher. Busch Franz, Pferdebahnkutscher  
 33 Blank Joseph, Bade-Apparatenfabrik. Späth Alb., Gerichtsvollzieher u. Spezereigeischaft. Wipfler Jean, Reizender Horschler Friedrich, C. Exped. Gehilfe. Kesselbach Friedr., Agent. Lint Franz Mich., Briefträger. Ortlieb Hermann, Werkfchreiber. Lohmer L., Lok. Führer. Widmann Fr. Wilhelm, Telegr.-Sekr.  
 35 Arnold Daniel, Landwirt. Kupper Karl Ludw., Wagenwärter. Bernauer, Karl, Lok. Führer. Wanderer Ernst, Lok. Heizer  
 37 43 Baupläze  
 45 Pfisterer Michael, Privatm. (Garten)  
 47. 49. 51. 53 Mai Franz, Kunstgärtner (Garten)  
 55. 57 Mohrmann Friedrich, Holzschnittwaren-, Brennholz- u. Kohlenhandlg.  
 59 Horn Rudolf, Zimmermeister. Trautwein Friedrich, Oberschaffner. Balduf Herm., Holzhändler. Klein Karl, Zugmeister  
 61 Giliard Friedrich, Restaurateur. Göß Martin Bahnw. Wtw. Ehrlenbach Johann Beda, Briefträger. Gleich Heinr., Wagenrevident. Kutsch Mich., Bahnw. Luperger Ad., L. Heizer. Neuper Ludw., Schuhmacher. Göggel Friedrich, Lok. Heizer. Weiß Aug., C. Assistent. Niegler August, Sattler. Ritzmann Friedrich, Küfer. Victor Daniel, Küfer. Frey Dan., Bahnw. Treiber Ludw., Schlosser  
 63 Gr. Staats-Eisenbahn. Wasser-Reservoir-Gebäude

## Rechte Seite.

- Zum Hotel Schrieder  
 2 Gr. Staats-Eisenbahn (Technisches Verwaltungsgebäude). Hofmann Konrad, Stationsmeister. Weickum Mich., Stationsmeister. Sabitzki Aug., Werkmeister

No.

- Ausladeplatz  
 — Filial-Magazin und Stationsmeister-Bureau  
 — Wagenremise  
 — Reparaturwerkstätte  
 — Reparaturwerkstätte  
 — Maschinenhaus  
 — Kohlenlagerplatz

## Bauamtsgasse.

Beginnt Untere Neckarstraße 68 und endigt Hauptstraße 87.

## Linke Seite.

1. 3 v. Chelius Franz, Hofrat (Garten)  
 5 Faulhaber Barbara und Pauline, Geschw. Fr. Weiß Franz, Graveur  
 7 \*Krahl M. G., Privatmann. Gheiler Joh. Ad., Pferdebahnkutscher. Herrmann David, Küfer. Widmann Adolf, Kleidermacher  
 9 Schmitt Ludw., Kleiderm. Hofmann Karl, Wagenwärter. Deppisch Karl, Priv. Löbmann Jsaak, Kommissionär

## Rechte Seite.

- 2 Reiber Friedr. Martin, Weingärtner. Eckert Sabine, Näherin  
 4 Eberhardt Chr., Schreiner. Witwe. Rosenhain Rudolf, Goldwarenhändler. Schmitt Gg., Schreiner. Hummel Philipp, Tagarb. Hochler Friedr., Tapezier. Weber Kath. Wtw., Wäscherin. Günther Georg, Schuhmacher. Klinger Heinr., Schriftfeger. Scheible Martin, Tagarb. Kästel Julie Wtw. Günther Katharina, Tagarbeiterin  
 6 \*Klingel Max, Kaufm. Sigg Joseph, Zugmeister. Schramm F., Schuhm. Dazner Leonhard, Postillon. Emmerich Jean, Tüncher  
 8 Klingel Max, Kfm. (Tabakmagazin)

## Bergheimerstraße.

Beginnt Sophienstr. 9 am Darmst. Hof und endigt in der Wieblinger Landstraße.

## Linke Seite.

- 1 Großh. Universität (Botanisches Institut). Pfizer Ernst, Dr. Professor. Koll F., Dr. Assistent. Weiß Franz, Kunstgärtner und Institutsdiener  
 1a Ziegler Gg. Friedr., Bierbrauereibes.  
 3 Leopold Anna, Apoth. Wtw. Spiser Louis, Privatmann. Ulrich Wilhelm, Dr. prakt. Arzt  
 5 Geiger Wilh., Weinhändler. Geiger Leonh., Restaurat. Ww. Hügig Frieda,

- No. Pfarrer Wtw. Referenz J., Ingenieur. Heidelberger Straßen- und Bergbahn-Gesellschaft (Referenz & Co.)
- 7 Sandmann Friedrich, Kfm. Büttel C. Fr., Kolonial-, Material- u. Farbwarenhdg. Dalgauer Karl, Pfr. Wtw. Krause Ernst, Architekt. Seiler Franz, Buchhalter. Schlatter Franziska, Kleidermacherin
- 9 Hornuth Wilh., Landwirt. Hornuth Christ. Wtw., Priv. Jäger F., Schreiner. Müller Ludw., C. Assistent. Knecht Luise, FrL., Modes
- 11 Kuhn Johann, Messger. Stein Eberh., Brieftr. Wtw. Kümmerle Joh., Müblermeister (Werkstätte Schneidmühlstr.)
- 13 Beyer Konrad, Privatmann. Gichler Joh., Postsekretär. Dittler Luise, Priv. v. Hünoltstein Raimund, Ober-Postsekr.
- 15 Merckle Joseph Wtw., Privat. Syfert Amalie FrL., Telegr.-Geh. Blos Wilhelm, Zugmeister. Hofmann Gg., (Milchhalle). Feßler Amalie FrL., Rentnerin. Friedrich Wilhelm, Maschinist. Krug Peter Jos., C. Schaffner. Kempf Anton Bahnwart
- 17 Kreckel Thom., Landw. Kreckel Dan., Privatm. Wtw. Henny Franz, Spezereihandlung. Kallenbach Hugo, peni. Postschaffner. Hermann Johann, Bleicher. Störper Johann, Heizer. Scherer Joh., Oberschaffner. Köhler Herm., Gesangs- u. Zeichenlehrer a. Gymnasium. Dörzenbach Konrad, C. Bureaugehilfe
- 19 Roth Moys, Privatm. Huber August, Flaschnermeister. Karlsruher Hermann, Kaufm. Kohl Karl, Maschinemeister. Schmieder Peter u. Lichter Sylv., Wagenwärter. Pfeffer Lisette, Näherin
- 21 Ditteneh Karl, Bäckermeister
- 23 Kühner A. Ad. Schweikart Nachf.), Restauration z. Stadt Bergheim. Kühner Gg., Tapezier- u. Jalousiegeschäft. Baier Daniel, Lok.-Führer. Hanneßen Peter, Buchhändler. Pohlmann Ludw. Wtw. Staatsmann Friedr., Pfortner im akad. Krankenh. Feißt Karl, Kleiderm. Joos Ida, Bahnverwalter Wtw.
- 25 Eisenmann Julius Wtw., Hopfenhandlung. Muckel Joh. Gg., Buchbinder. Stolz Ludw., Weinhändler (in Fa.: W. Krectler & Sohn)
- 27 Ehlgöb L. (August Held), Schokoladen- u. Senffabrik u. Kolonialwarengeschäft
- 29 Daub Dan., Landw. Daub Ph., Landwirt Witwe. Büchler Gd., Lok.-Führer. stopff Otto, Flaschner
- No. Arnold Jakob, Landw. Neiffel Luise Witwe. Stöckinger Hermann, Architekt. Schuh Franz, Wagenwärter
- 33 Main-Neckar-Bahnverwaltung (Dienstgebäude). Gög Aug., Stein Bal., Gramm Andr. Georg, Müller Friedrich und Gropp Peter, Weichenwärter
- 35 Krectler Emil Wtw. (Fa.: Wilhelm Krectler & Sohn, Weinhdg.) Pflüger J. P., Friseur (Geschäftslokal). Strohmann Karl, Inspektor a. d. Ferdebahn. Meyer Robert, Dr. Prof. an d. höheren Mädchenschule. Gögelmann Michael, C. Portier. Billharz Albert, Lok.-Heizer
- 37 Schweikart Martin, Landw. Seitz Friedr. Wtw., Spezereigehäft. Huber Kaver, Zugmeister. Farnländer Ferd., C. Bureau-diener. Volk D., Telegraphist
- 39 Gehhart Jakob, C. Schaffner. Karlsruher Hermann, Landesproduktenhandlung. Pfloger Karl, Bahnwart Witwe. Kneller Johann, Bahnwart
- 41 Reif Philipp, Messger u. Wirt. Ekensteen Antonie Wtw., Klavier- u. Sprachlehrerin. Gilbert Jakob, Verfchreiber
- 43 Krauß Nikolaus, Bäckermsr. Brehm Otto, Postsekretär. Guldmann Jakob, Handelsreisender
- 45 Beth Stephan, Zimmermsr. Flamme Theob. Wtw. Förster Ludwig, Pfr. Wtw. Wille Jakob, Dr. Bibliothekar. Maier Wilh., Holz- u. Stohlenhdlr. Mupp Phil., Briefträger. Scherer Anton, Schlossermeister (v. Ostern 1886 an Luisenstr. 3). Auftring Jakob, C. Schaffner. Stricker Peter, C. Pakt. Stumpf Jakob, Apothekenarbeiter. Diez Karl, C. Schaffner
- 47 Kraft Konrad, Bahnw. Wtw. Kraft Friedr. Wtw., Spezereihandlg. Ahorn Karl, Fabrikant. Böhler Dittmar, Bureau-diener. Reichert Joh., Bahnwart. Reichert Franz Jos., C. Assistent. Niedlinger Karl, Architekt. Nieser Johann Nep., Privatm. Frank Ludwig, Kfm. Ullner Anton, Wagnermeister. Kniel Wilh., C. Arbeiter. Sauerzapf Georg, C. Schaffner
- 49 Beth Stephan, Zimmermsr. Seiler Nikolaus, Lok.-Führer. Hartmann B., Forstrats Wtw. Würth Ferd., Strumpfwaren-Fabrikant. Schneider Andreas, Wagenwärter. Hofmann Johann Phil., C. Schaffner. Kopff Otto, Flaschner (Werkstätte)
- 51 Reiss Adolf, Fabrikant
- 53 Pfisterer Heinrich, Landw. Pfisterer Barbara
- 55 Heberle Georg Kasp., Landw. Binzel Martin Wtw. Niede Baptist, Postsekr.

- No. Kloster Karl, Erped.-Geh. Jäger Heinr., Friseur. Göge Joseph, Christfezer
- 57 Lent August, Schreinermeister. Cron Julius, Oberteleg.-Assist. Goldschmidt Jakob, Zusp. Mahler Gallus, Bürstenfabrik. Müller Jakob Wilh., Cigarrenfabrik u. Agenturgeschäft. Keisig Phil., Kleidermacher. Krämer Friedr., Pferdebahn-Kontroleur
- 59 Keis Wilh., Kfm., Handel in Baumwolle und Baumwollabfällen. Liebold Ferdinand, Cigarrenfabrik. v. Kirchenheim Arthur, Dr. Privatdozent (Telephonstation 1)
- 61 Gugler Helene u. Kath., Geschw. Fr. Gugler Helene, Restaur. Leser Ludwig, Maurermeister. Wtw. Dreier Karl Ferdinand, Oberteleg.-Assistent. Fuchs Charlotte Witwe. Wenzel Luise Witwe. Becker Johann Adam, Kfm. Henn Kilian, Küfermeister. Groß Wilh. u. Müller Heinrich, Lok.-Führer. Biller Ferdinand, Cementmüller. Schmidt Christian, Tagelöhner. Stulz Wilhelm, Postschaffner. Höhler Ph., Schaffner. Goppert Andr., Schaffner Wtw. Gugler Phil., Architekt
63. 65 Nibel Fr. Wilh. (Bauplätze)
67. 69 Mayer Wilh., Privatm. (Baupl.)
- 71 \*Unterländer Studienfond in Karlsruhe. Fürstner Karl, Dr. Prof.
- 73 Arnold Abraham, Schlossermeister. Franz Jul., Privatmann Wtw. Ebert Heinrich, ev. Pfr. a. D. Dohs Wilhelm, Hausmeister
- 75 Berger Heinrich, Bäckermeister Wtw. Abelman Peter, Bäckermeister. Dickes Christ., Assistent. Göttinger Rob., Privatmann. Minne Friedrich, städt. Gas-aufseher. Maurer Wendelin Witwe. Bührten Louis, Ingenieur. Lindenlaub Lisette Witwe u. Anna, Kleiderm. Nibinger Wenzel, Assistent
- 77 Ballweg G., Ober-Steuerkommissär a. D. u. Kreisassessor. Hornung D., Kfm. Jacob Babette, Hofrevisor Witwe
- 79 Kott Heinrich, Steinhauermeister. Wtw.
- 81 Goos Michael, Kfm. (Bauplatz)
- 81a Gamber Gebr., Brennholz-, Kohlen- und Coakshandlung
- 83 Stadtgemeinde (Bauplatz)
- 85 \*Siegel Jakob, Bierbrauer. Staus Johannes, Wirt. Bender Anna Wtw., Rentn. Kästle Karl, Steuerkommissär
- 87a Gamber Valentin, Privatm. Beck Ludwig, pension. Postschaffner. Schott Friedr., Direktor. Kraz Bruno, Buchhalter. Semmelmann Aloys, Küfergeh.
- 87b Trinkle Karl, Holz- u. Kohlenhdlg.
- No. 89 Laubert Jakob, Lok.-Führer. Noos Anton, pens. Lehrer. Metzger Leonh., G.-Assistent. Kehlen Kath. Wtw. Mahler Franz, Bürstenmacher
- 91 Heidelberger Aktienbrauerei. Hoffmann Sch., Zapfwirt. Kleinlein Karl, Bierbrauer. Mürrner Wilhelm, Buchhalter. Kümelin Eduard, Kaufm. Höfert Friz, Apotheker. Wolz Peter, Heizer (Telephonstation 7)
93. 95 Bauplätze
- 97 Schwarz Karl Wilhelm, Lok.-Führer. Kohler Heinrich, Bahnmeister. Solda H., Briefträger. Stoll Franz, Lok.-Führer. Senfle Louis, Maschinen- und Mühlenbau-Fabrikant
- 99 Job Jak., Weingärtner. Job Joh. II., Landw. Wismeier Philipp, Zimmerm. Scheid Jos., Portier i. d. Cementfabr.
- 101 Gamber Albrecht, Dampfsgmüller. Gamber Albrecht, Restaurateur. Windens R., Buchhalter. Olinger Karl, Privatm. Göttinger Herm., Privatm. Becker Henriette Wtw. u. Sohn Franz, Privatier. Ziegler Phil., Lok.-Führer
- 103—115 Bauplätze
- 117 Schroedl Fr., Bierbrauerei. Schmiege Sebastian, Zapfwirt. (Telephonst. 13)
- \*v. Schouler Wilh. (Kornpostfabrik). Döring Julius, Aufseher

## Rechte Seite.

- 2 Stadtgemeinde. Jänglein Hieron. Wtw., Waqmr. d. städtischen Brückenwage. Jänglein Karl, Uhrmacher. Polizeistation
- 4 \*Noeder Wilh., Dr. Prof. (in Straßburg). Stengel Ad., Dr. Prof. Becker Otto, Dr. Geh. Hofrat Prof. Töpke Gustav, Dr. Privatmann
- 6 Gündt Phil., Bierbr. Wtw. v. Carben Wilh., Restaurat. zur Westendhalle
- 8 Siegel Jak., Bierbrauereibes. Fretter Ludw., Dr. Rechtsanw. Sienold Karl, Tonkünstler
10. 12 \*Heusch Georg Witwe, Pfisterer Georg, Holz- u. Kohlenhandlung. Reichenburg F., Holzhandlung
- 14 De Myttenaere August, Privatm. v. Frangius Adele und Marie Fr.
- 16 Kall Aug., Privatm. Wtw. Kall August, Fabrikant. Jgen Ludwig, Priv. Müdt-Gollenberg Theodor, Freiherr v. Zeitter Karl, Kaufm. Ritter Ludw., Revisor
- 18 \*Kall August, Privatm. Wtw. Auckhaber Albertine, Elise und Lina Fr. Usenahy G., Dr. Prof. Silbebrand W., Naturforscher. Bohrmann Sch.,

- No. Fabrikant. Keller Franz, Hauptmann. Keller Maschinka, Ministerialrat Btw. Gräfin Max zu Leiningen-Billingheim Witwe
- 20 Groß. Universität (Augenklinik). da Gama Pinto J. R., Dr. Assistent. Bernheimer Steph., Dr. Assit. O'Brien Malwine Fr., Berr. Hörnle Louis, Wörtner
- 22 Clemm-Lennig Karl, Dr. Privatm.
- 24 Stark S. B., Hofrat Witwe
- 26 Gaspey Thom., Dr. Bw. Loffen Hermann, Dr. Prof. d. Chirurgie. Jurasz Anton, Dr. Prof. prakt. Arzt. Schmidt Nikolaus, Dr. Bureau der Architekten Henkenhaf & Ebert. Henkenhaf Jakob, Bautechniker. Büchler Mich., Gärtner. Simon Karl, Glasmeister
- 28 Höfster Jakob, Privatm. Akademische Ohrenklinik. Günzel Ernst, Wagenw. Btw. Kletti Franz, Wagenw.-Gehilfe. Brumm Leon., Köchin. Dittenev Peter, G.Arbeiter. Lang Martin, Schuhmachermeister. Schmitt F., Kleidermacher. Schmitt Ludw., Dr. med. Schwefinger Karl, Bierbr. Bohn Heinrich, Händler. Marichall Kath., Monatsfrau. Ziegler Martin, Cem.Arb. Schweikart Val., Privatm. Pflüger Joseph P., Friseur
- 30 Hornuth Wilh., Landwirt. Amelung N., Priv.Bw. Feineis Bapt., Buchhalter
- 32 Helwerth Johann, Privatmann
- 34 Schweikart Heinrich, Landwirt Bw. Kiefer Friedr., Oberschaffner. Grittmann Jonas, G.Portier. Band Heinr., Bahnwart
- 36 Maier Gebr., Cigarrenfabr. Helbing Eduard, Ober-Ingenieur, Gr. Wasser- u. Straßenbau-Inspektion. Wirth Ferdinand, Strumpfw.-Fabr. (Comptoir). Fecht Mich., Werkführer. Neuter Gg., Lof.Heizer. Rhein Jakob, Schmied. Gredel Martin, pens. Oberpedell. (Von Ostern an Luisenstr. 3). Maier Fidor, Max u. Wilhelm, Fabrikanten. Nieger Kaspar, Kutscher
- 38 \*Wolff M. Hirsch, Privatm. Geisslinger Joh., Tünchermsr. Btw. Hornung Georg, Lof.Heizer. Seiler Gg., Maler und Tüncher. Merklin Emilie, Bahnexpeditor Witwe
- 40 Busch Jean, Kunst- u. Handlungsgärtner
- 42 Stadt-Gemeinde (Stadtgärtnerei). Himmer Georg, Stadtgärtner. Mühlbauer Albert, städt. Straßenmeister
- 44 \*Stoy Volk., Dr. Professor in Jena. Kinschert Jos., Privatm. Kuhn Bertha Btw. Lang Christ., Garten-Inspektor Witwe. Lang Jakob, Exped.-Gehilfe
- No. 46 \*Stoy Volk., Dr. Prof. v. Fransehe Jenny und Olga, Fr. Müller Jakob Wilhelm, Cigarrenfabr. Schmidt Jos., Major a. D.
- 48 Stoy, Dr. Prof. (Garten)
- 50 \*Frion Eduard, Schlossermsr. Reis Albert und Eduard, Fabrikanten. Doll Heinrich, Postassier
- 52 Wismeier Jakob, Zimmermsr. Bendor Ernst Ludwig, Zugmeister. Burtart Nikolaus, Oberschaffner
- 54 Wismeier Jakob (Zimmerplatz)
- 56 Bol Rudolf, Ingenieur, Thon- und Steingutrohrenlager. Thur Karoline, Dr. Btw. Welde Karl, Agent (Bureau Hauptstraße 41). Wagenbichler Otto, Kaffler. Wagas Peter, Werkmeister
- 58 Groß. Universität (Neuer Botanischer Garten)
60. 62 Henkenhaf & Ebert (Baupläze)
64. 66. 68. 70 Schifferdecker & Söhne (Cementwerk)
- 72 Ritter Theobald, Landwirt und Wirt. Bauer Hermann, G.Arb. Halter Karl, Brogle Anton, F.Arb. Dallmus Ludwig, Cem.Arb. Schmitt Wilh., Küfer
- 72a Ritter Abraham, Landwirt. Batschauer Ludw., Schreiner. Wiehnecker Gg., Schlosser. Ebner Barnab., Cem.-Arbeiter. Pantle Gg., F.Arb. Kramis Heinrich, Bahnwart
- 72b \*Schifferdecker & Söhne. Nagel Friedrich, Werkmsr. Heimes Johann, Obermüller
- 74 Ritter Abraham, Landw. (Bauplatz)
76. 78 Schifferdecker & Söhne (Fabrikgebäude) Salzmann Konr., Kutscher. Gwald Nikolaus, Bureaudiener
- 80—88 Baupläze
- 90 Wolf Gustav, Mechaniker. v. Schouler Wilh., Privatm. Winkelmaier Nikol., Braumeister. Kärcher Wilh., Kaufm. Emmerich Wilhelm, Obermüller in der G.Fabrik. Weber Jakob, Postsekretär. Breiter Aloys, Oberküfer. Hanzer Heinrich, Wagenw. Heid Leonh., Weichenw. Helwerth Wilhelm, F.Arb. Brandner Witwe, Wäscherin
- 92—106 Baupläze
- 108 Stadtgemeinde, Epidemiebaracken. Nishi Karl, Zimmermann
- 110 Fuchs Michael (Bauplatz)
- 112 Schellenberger Peter, Weingärtner. Kerner Joh., Tonnenhofarbeiter.
- \*Mittermaier Karl, Dr. (Tonnenvereinsgebäude). Angele Joh., Aufseher. Gramlich Joh., Hettinger Nikol., Uhrig Heinrich, Tagarbeiter

**Alte Bergheimerstraße.**

Beginnt Bergheimerstraße 71 und endigt an der Römerstraße.

- No. Linke Seite.
- 1 Mayer Wilhelm Ludwig, Privatm. Horn & Kiel, Tapetenfabrik. André J. A., Fabrikant
  - 3 Abrahams Lydia u. Anny, Geschw. Frä. Fayen Christophen, Lullivan Miss, Rentnerin
  - 5 Abrahams Lydia u. Anny (Baupl.)
  - 7 Heidelberger Straßen- u. Bergbahngesellschaft (Leferenz & Co.), Wagenremise
  - 9 Gamber Gebrüder, Dampffrägemühle
  - 11 Reiss Lazarus, Privatm. (Kunstwollenfabrik Gebr. Reiss, Comptoir). (Telephonstation 5)

**Rechte Seite.**

- 2 \*Henkenhaf & Ebert, Architekten. Gern Karl, Professor
- 4 \*Arnold Abraham, Schlossermeister. Steitz Emil, Zugmstr.-Aspir. Schwörer Otto, G.Schaffner
- 6 Berger Heinrich, Bäckermeister Wtw. Knauber Jakob, Heizer. Kraft Jakob, Bahnarbeiter. Wieber Wilh., Schuhmachermstr. Englert Georg, Sattler
- 8 Nollert Georg, Architekt. Sauer Jos., Lok.Heizer. Stroh Jos., Kutscher. Vogel Adam, G.Arbeiter. Heibel Ad., Güterbegleiter. Spörri Jean, Maschinist

**Bienenstraße.**

Beginnt Untere Neckarstr. 52 und endigt Hauptstraße 79.

**Linke Seite.**

- 1 Heinstein Johann, Ofenfabrikant. Bühler G., Professor
- 3 Hofmeister Georg, Grund- u. Pfandbuchführer. Stockert Wilh., Dr. prakt. Arzt. Muth G. F., Oberrechnungs- u. Ww. Meister. Samuel Auguste Wtw. Sturz Gustav, Rechtspraktikant. Frommel Emilie und Julie Frä.
- 7 Klingel Max, Kfm. Weinkauff Ludwig, Privatm. Schaaff Konr., Privatm.

**Rechte Seite.**

- 2 Kaufmann Simon, Kfm. (Kaufmann & Schloß)
- 4 Büsch Gg., Baumeister. Haas Cornelia Frä. Groß Michael, Leihhauskassier, Wolf Friederike Wtw. Wolf August, Bankbeamter

**No.**

- 6 Sondheimers H., Dr. Bez.-Rabbiner. Kaiser Sophie, Professor Wtw. Wolff Benno, Kaufmann
- 8 Netter Sigmund, Kfm. Sachs Wilh., Oberbetriebsinspektor Wtw. Karlowa Otto, Dr. Hofrat Prof. Wibel Gust., Ratschreiber. Klausner J., Post-Expeditor Wtw.
- 10 Heidelberger Liederkrantz (Vereinslokal)
- 12 Grüngens-Stein A., Ww. Securius Alfred, cand. med.

**Bismarckstraße.**

Beginnt Bergheimer Straße 4 und endigt an der Uferstraße.

**Linke Seite.**

- Garten
- 1 \*Luce Aug., Architekt. Mühl Arnold, Privatm. Oldendorff L. H., Rentier. Lorch J. J., Privatmann
  - 7 Luce August, Architekt
  - 9 \*Weber Peter, Privatmann in Aachen. Düch Leop., Fehr. v., Dr. jur. Rechtspraktikant
  - 11 Bartholomae Ph., Privatmann
  - 13 Bütschli Otto, Dr. Hofrat Professor
  - 15 \*Luce Aug., Architekt. Lorberg Paul, Königl. Musikdirektor. Seyfert Karl Robert, Fabrikdirektor
  17. 19. 21 Luce Aug., Architekt (Baupl.)

**Rechte Seite.**

— Bismarckplatz

**Blumenstraße.**

Beginnt Rohrbacherstraße 45 und endigt Gaisbergstraße 39.

**Linke Seite.**

— Landfried Friedrich sen. (Baupläge)

**Rechte Seite.**

- Brenner Gebr. (Baupläge)
- 4 \*Brenner Gebrüder, Maurermeister. Schmidt Traugott, Lehramtspraktikant. Reiss Friedrich, Kfm. Geiger Charlotte, Pfarrer Witwe
  - 6 Herbst Bernhard, Privatmann

**Bremeneckgasse.**

Beginnt Oberbadgasse 10 und endigt am Oberen Faule Pelz.

**Linke Seite.**

- 1 \*Oldendorff Graf von, Gutsbesitzer. Classen Andr., Restaur. zum Bremeneck. Moller Friedr., Privatm. Frey Carl, Hauptlehrer



No.

- 3 \*Sammerstein H., Freiherr v., Vandalia-Korpskneipe. Zier Ludw., Korpsdiener  
 5 Beck Ph., Musikdir. Witw. Noesle Jos., Privatm. Schuster Konrad, Ausläufer. Baumann Karoline Witwe. Michaelis Jakob, Dr. Witwe  
 7 Funk Sebastian, Lohnkutscher. Koch Phil., Schlosser. Sahl Joh., Tüncher. Schmidt Emil, Kellner

Rechte Seite.

- Eingang zur Brauerei z. Faulen Pelz  
 — Einfahrt zur Brauerei z. Faulen Pelz

## Brunnengasse.

Beginnt Untere Neckarstraße 10 und endigt Hauptstraße 45.

Linke Seite.

- Gr. Universität (Anatomiegebäude)  
 1 Gr. Universität (Dienerwohnggeb.) Pflug Sch., Diener im Physikal. Kabin. Diez Joseph, Anatomiediener  
 — Grohh. Universität (Seitengebäude zum Friedrichsbau)

Rechte Seite.

- 2 Ballmann Adam sen., Landwirt. Wohlfahrt Friedr. Chr., Wagenwärtergehilfe. Ueberle Gottfr., peni. Bureau-diener. Egel Friedrich, Eisengießer. Wirth Karl, Ww. Wirth Mich., L. Heizer. Welz Peter, Flaschner  
 4 Schnabel Joseph, Landwirt Witwe. Glock Nikol., Zimmermann. Pfefferle Wilh., Bierbrauer. Gutrus Friedrich, Gepäckträger. Fißler Wendelin, Landwirt Witwe, Tagarbeiterin  
 6 Hölzer Elise Frä. Drehfuß L., Kommissionär  
 8 Hettinger Georg, Maurermstr. Witw. Schifferling Gabriel, Maurer Witwe. Pfisterer Peter, Steinseger Witwe. Schaufelberger Wilhelmine, Krankenwärterin. Müller Martin, Schlosser. Schmitt Adol., Brieftr. Dyross Heim., Kutscher. Engel Amalie Frau, Obsthändlerin. Maier Babette, Strickerin. Fink Marie Frau, Wäscherin. Banschbach Johann, Schuhm. Schäfer Marie, Tagarbeiterin  
 10 Schmidt Ludwig, peni. Lokomotivführer und Frau: Spezereihändlerin. Moosbrugger Leopold, Gypfer. Röth Adam, Maschinist Witw. Ziegler Konr., Schreiner. Würz Joh., Bureau-diener Witwe. Wolf Gottfried, Dienstmann

No.

- 12 Müller Max, peni. Lokführer. Dangler Jos., Musiker. Meser Ernst, Küfermeister  
 14 Schneider Frz. Ant., Schreiner-mstr. Hornmuth Heinrich, Privatm. Jänglein Friedr., Flaschner. Nähr Martin, Dreher Holzschuh Franz, Fuhrmann Witwe. Kastner Philipp Witw., Näherin. Chemisches Institut v. Prof. Dr. Bernthsen  
 16 Gerle Friedr. Witwe. Wippermann Otto, Lokführer. Siebenhaar Friedr., Schuhmacher. Gutmann E. G. Frau. Pavel Wilh., Güterdirektor Witw. Zettel Anna Witw. Sommerhalter J. Witw.  
 18 Siebenhaar David, Lackierer. Diehl Heinrich, Schuhmacher. Vener Albert, Privatm. Altmann Joseph, Schreinermeister (Werkstätte Uferstr. 18)  
 20 Ankele Valentin, Landwirt. Brunner Jakob, Kommissionär. Sulzer Ferdin., Metzger. Dreiling Mich. Ww., Cigarrenmacherin  
 22 Bauer Lorenz, Landwirt. Rittmann Magd., F. Arb. Klump Wilh., Schreiner. Lercher Joseph, Kleidermacher. Weber Marie, Tagarb. Schulmeister Adol., Tapezier- und Jalouiegeschäft. Müller Georg, Schuhmacher. Reinhardt Karl Witwe, Wäscherin. Schönagel Raim., Kleiderm. Jungmann Joseph, Tagab.  
 24 Brauch Benjamin, E. Portier Witwe. Wurm & Pfeffer, Buchdruckerei u. Exp. des Heidelb. Tageblattes. Pfeffer Karl Ludwig, Buchdruckereibesiger. Gleich Jakob, Kutscher Witw. Auer Joh., Kfm. Fries Jakob, Schriftseger. Weisel Gg. Ad., Schmiedgehilfe

## Kurzer Buckel.

Beginnt Burgweg 12 und endigt Schloßberg 71.

Linke Seite.

- 1 Raab Heinrich, Pflänter Witw. Liebvogel Georg, Schreiner. Schmid Leonhard, Maler. Müller Konrad, Händler. Hoffstätter Konrad, Tapezier. Schüller Michael, F. Arbeiter  
 3 Blas J. David, Mineralienkomptoir  
 3a \*Blas J. David, Mineralog. Denemann C., Dr. Witw. Schuchbauer Andreas, Privatmann  
 5 Jünderff Arnold, Kleiderm. Huber Joseph, Tüncher Witwe. Baro Peter, Amtsaktuar. Rohrmann Michael, Tagarbeiter Witwe  
 7 Schmitt Georg Adam Witw. Morath Jos., Tapezier. Sommer Karl, Steinbr.

No.

- 9 Zindel Joh. Karl, Tagarb. Lamprecht August, Tapezier. Arnold Joseph, Tagarbeiter. Glas Marie, F. Arbeiterin
- 11 Zindel Franz Anton, Tagarb. Wittmann Kathar., Wäscherin. Clormann Georg, Tagarbeiter

Rechte Seite.

— Garten zum Breinewerk

**Burgweg.**

Beginnt Kornmarkt 4 u. endigt am Schloß.

Linke Seite.

- 1 \*Wilms Franz, Stadtpfarrer. Niederbrunner Schweitern für Krankenpflege
- 3 Ernst Matth., Privatm. Ww. Sonntag Wilhelmine Wtw.
- 5 Blas Julius, Schreinerstr. Schück Joh. L. Ww. Schück Anna Fel., Hauptlehrerin. Kayser Gg., Gerichtstator
- 7 Stockmar Karl, Buchhalter
- 9 Blas Karl, Schreinermeister
- 11 \*Blas Karl, Schreinermeister. Kunsthandlg. von Edmund v. König (Filiale)

Rechte Seite.

- 2 Seiler Michael, Restaurateur zur Erlanger Bierstube. Fritsch Christ. Fr., Aktuar bei dem II. Bürgermeisteramt
- 4 Kärcher Wilh., Privatm. Kunsthandlung von Eugen Mognin. Hawerbier Wilhelm, Lithograph. Strehle Theodor Frau, Kleiderm. Jung Karl, Lackierer. Schlössinger Jakob, Tabatzgeschäft. Schmieder Joseph, Architekt
- 6 Sauter Kaspar, Maurermstr. Wibber Leonh., Privatm. Müller Kreszenzia Witwe
- 8 Kostock Karl Abrah., städt. Leihhauskontroleur. Unholz Joh., Messerschm. Kiefer Luise, Gerichtsnot. Ww. Schäfer Philipp, Schuhmacher Witwe. Schüler P., Kleidermacher Witwe. Weidmann Margarete, Tagarb. Staatsmann Suf. Witwe., Händlerin. Einsmann Kath., Näherin
- 10 Unholz Johann, Messerschmied
- 12 Schleinig Sch., pens. Hauptkassier. Kiegler Georg, Privatmann. Schmidt Joseph, Privatmann

**Bussfemergasse.**

Beginnt Lauerstraße 14 und endigt Untere Straße 9.

Linke Seite.

- 1 \*Heidelberger Gewerbebank. Kiemer F., Diener bei d. Gewerbebank. Schneider Andreas, Schuhm. Freund-

No.

lich Ludwig, Fischinger Anton und Neubeck Adam, Hafner. Ackermann Adam, Dienstm. Wtw. Schlosser Sch., Steuer- aufseher. Gimmer Karl, Buchbinder. Hörle Friedrich, Dienstmann. Lösch Ludw., Handelsm. Stephan Eva Wtw. Schnorr Peter, Schreiner. Schell Joh., G. Arbeiter. Fisch Friedr., Schuhmacher. Reichert Christian, Wagenwärter

1a \*Otto August, Glaser Wtw. Trappel Ph. Buchhalter. Braun Frz., Schreiner- gehilfe.

3 Haberkern Friedr., Holzmesser. Birkenmaier Michael, Lüncher. Alexander Jean, Tanzlehrer. Laninger Philipp, Lüncher. Olbert Kath., Tagarbeiterin

5 Baibel Friedrich, Schreiner. Ritter Martin, Tagarbeiter. Seufert Friedr., Dienstm. Koch Gg., Laternenanzünder. Schenk Heinrich, Schreinergeh. Trost Johann Adolf, Tagarbeiter

7 Daub Johann, Schmiedmstr. Witwe. Müller Adam, Lackierer. Kraft Kathar. Frau u. Keisinger Lucie, Wäscherinnen

9 Wagner Val., Kärcher. Stiebrig Rud., Färbergeh. Körber Karl, Bierbrauer. Negel Katharina, Kouvertennäherin

11 \*Walz Phil., Schlossermstr. Birkenmaier Christian. Knobel Friedr., Schutzmann. Mayer Heinrich, Kleidermacher. Urath Johann, Schuhmacher

13 \*Rieger Jakob, Wagenfchmied Wtw. Schmitt Philipp, Diener Witwe. Benz Christ., Tagarb. Böhler Peter, Dienstm.

15 \*Windmaier Franz, Privatm. Wtw. Büchler Mich., Schuhm. Heiser Friedrich, Maurer. Schmidt Ludwig, G. Arb. Dechel Christine, Wäscherin

Rechte Seite.

- 2 Ackermann Theobald, Fischer Witwe
- 4 Käker Ludwig, Kärcher
- 6 \*Burkart Joh., Postschaffner. Bigel Adam, Wagnermeister und Jak., Wagnergehilfe
- 8 Fries Joh. und Fries Jakob, Wein- gärtner
- 10 Henn Philipp Wtw., Spezereihandlg.
- 12 Henn Jakob, Fuhrmann. Günther Ludwig, Wagenwärter
- 14 \*Dubois (Holz) Friedr., Privatmann Erben. Gleser Franz, Plästerer Wtw., Berdingfran. Straub Simon, Lohn- futscher. Baust Phil. Wtw., Wäscherin. Pfau Marie, Tagarb. Kostock Konrad, Maurer Wtw. Ganz Wilhelm, Steinh. Winter Christ., Kleidermacher. Liboner Joh., Schuhm. Stamm Heimr. u. Ad- elhelm Friedrich, Tagarbeiter

- No.  
 16 Dörzenbach Jos., Schuhm. Möhler Johann, Delhändler. Lott Franziska, Tagarb. Streng Hch., Cigarrenmacher. Müller Barbara, Wäscherin. Guland Karl, Schlosser  
 18 Reiss Heinrich, Dreher u. Stuhlfabrik. Schuler Karl, Schuhm. Keszler Georg Ad., Schmied  
 20 Schnorr Joseph, Schlossermstr. Englerlert Joh., Tagarb. Spieler K., Schäftchenmacher Witw. Wolf Anton, Dienstmann. Paul Philipp, Schuhmachern.  
 22 Schaar Wilh., Schlosser Frau. Zhle Karl, Tabaksdn. Würth Rud., Dienstmann. Köhler Bernh., Müller. Schwarz Joh., Schirmmacher. Scherdel Raim., Tagarbeiter. Müller Joh., Tagarbeiter  
 24 Mayer Jakob, Hafnermeister. Ebel Ernst, Kutischer. Zimmermann Ludw., Tagarbeiter. Schwarz Joh., Schreiner. Rauck Wilhelm, Hafner  
 26 Bösch Jakob, Glasermeister. Weizel Friedrich, Kellner. Bessinger Karl, Kleiderm. Hurst, Friederike, Rentn. Maier Jakob, Bureaudienner Witwe. Wagner Kath. und Charlotte Geschw., Näherinnen. Schön Gg., Schreiner im Stadt-Theater. Schmidt Joh., Kleiderm.  
 28 \*Nühle David, Tagarb. in Gppelheim. Nething Rob. u. Frau: Stellevermittlungsgeschäft. Brunner Jak., Tagarb.

**Dreikönigstraße.**

Beginnt Lauerstraße 18 und endigt Hauptstraße 167.

**Linke Seite.**

1. 3 Bühler Val., Advokat. Bracchetto, G., Restaurat. zur Reichskrone. Förster Mich., Privatm. Lehmann H., Schuhmacher. Leberer Karl, Agent. Schwald Karl sen., Holzmacher. Wiedermann Aug., Strickerin. Amberger Luise Frl., Näherin. Berninger Joseph, Schreiner. Fay Karol., Schauspielerin. Verlocher Georg, Weißstücker  
 5 Hirschel Theobald jun. Frau. Böhm Jean, Geschäftsgent  
 7 \*Bechtel Babette Witw. Moos Magd., Wäscherin. Lint Jakobine, Näherin. Zechner Jakob, Schuhmacher. Mayer Eduard, Schuhmacher. Valles Ludw., Schutzmann  
 9 Schmitt Friedrich, Maurer. Müller D., Schächter. Gillard Sophie Witwe. Schlotterbeck Albrecht, Scherenschleifer.  
 f. Goos Christ., Tagarbeiter. Neuburger Friedr., Schreiner. Stumpf Joseph und

- No.  
 Scharf Friedr., Schuhmacher. Bundschuh Pauline. Günauer Jak., Schlosser. Hartmann Peter, Eisenendreher. Hammel Friedr., Schreinergeh. u. Spezereigesh. Afermann Friedrich Witwe, Wajchfrau  
 13 \*Heimberger S., Kfm. in Bruchsal. Eichinger Joh., Sattler und Tapezier. Oberdieck Florentin, Privatm. Krüger Martin, Privatmann  
 15 Karlebach Max, Spezereihandlung. Ebert Joh. Heinrich, Schuhm. Ebert Karl, Lederhdlr. Du Bois (Holz) Fr., Schuhmacher. Fuchshuber Marie Ww., Näherin. Würfel Johann, Schlosser und Frau: Dienstvermittlungsbureau. Deckert Joseph, Maurer. Schlechter Lorenz, Steinbrecher. Schwarz Jak. Ww. Schmitt Karl, Kommissionär. Mlexer Peter, Schuhm. Regel Gg., Maurer. Kraus Hch., Fremdenführer. Nottengartter Karl, Schreinergeh. Spangenberg Babette, Frau. Speidel Jakob, Tagarbeiter. Wolf Franz, Möbeltransporteur Witwe  
 17 Hornuth Heintr., Katsdiener. Braun Anna Marie Witwe, Wäscherin. Lang Karoline, Büglerin. Deckert Joseph, Schlosser. Schönmehl Matthias Frau  
 19 Job Philipp, Schreinermeister. Ganter Lisette Witwe  
 21 Bindmaier Franz, Privatm. Wit. Müller H., Kleiderm. Baldenschweiler Anna Witw. Weiß Ludw., Gutgeschäft. Nething Lisette, Näherin. Werner Karl, Kutischer. Scharf Marie Ww., Näherin  
 23 Gaulrapp Leonh., Handelsm. Witw., Verkauf v. Möbel, Bettung, Kleidern zc. Keszler Luise Ww., Monatsfran. Fehr Elise, Kleidermacherin. Müller Leonh., Scribent  
 25 Mappes August, Nähmaschinenfabrik.

**Rechte Seite.**

- 2 Schütz Bartholom., Schlosserm. Witw.  
 4 Lauer Lorenz Witw., Viktualienhändlerin. Ghmann Joh., Gärtner. Frenk Adrian, pens. Gerichts-vollzieher. Nagel Joseph, Schuhm. Jäger Juliane Ww., Hebamme. Straubs Lisette, Näherin. Kaiser Kaspar, Küfer. Bretsch Aug., Mechaniker. Hartenstein Fr., Kammmacher Witwe  
 6 \*Lauer L. Witw., Viktualienhändlerin. Dörflinger Jos., Drahtflechter. Knopf Julius, Diener beim städt. Gaswerk u. Frau: Kleiderm. Brauch Gg., Glasermeister. Quatt J., Tapezier. Mary Käthchen, Büglerin

- No.  
8 Koch August, Musiklehrer Btw. Lippe  
Amalie Frau, Schauspielerin. Brenz K.,  
Herrendiener. Moreth Karl, Maurer.  
Ackermann Friedrich, Fischer Witwe.  
Nieschwig Joseph, Flaschner und Frau:  
Hebamme. Wolfinger Lisette, Wäscherin.  
Schöpp Andr., Schreiner. Weith Karl,  
Schuhmacher Btw. Weigner Auguste,  
Stuhlflechterin  
10 Otto August, Glaser Btw. Eberhardt  
Jos., Lokführer. Eberhardt Susanna  
Frl. Kreher Albrecht, Schuhmacher.  
Deldorf Fr., Maler u. Tüncher. Müller  
Karl (Glaserwerkstätte)  
12 Koll Ludwig, Schloss = Bedienteter.  
Gruber Karl, Frau. Keiler Anton,  
Buchhandlungsdiener  
14 Mack Friedrich, Maler u. Tünchermstr.  
Neuser Joseph, Buchhalter bei der städt.  
Sparkasse. Siebenhaar Phil., Schuhm.  
Btw. Leinhos Jakob, Privatmann  
16 Bechtel Gg., Schuhmachermstr. Heilig  
Elise, Magdal. u. Wilhelmine Geschw.,  
Kleiderm. Koser Jakob, pens. P. Paket-  
besteller. Koser Wilh., Buchhalter. Holl  
Susanna Ww. Kaiser Jakob, Tüncher.  
Brenner Gertrud, Weißnäherin  
18 \*Krieger Jakob, Wagenschmied Btw.  
Schmieber Jos., Huf- u. Wagenschmied.  
Wendt Jul., Schäftchenhepper. Mathos  
Karl, Altuar. Mechling Bitt., Friseur.  
Dhlhauser P. Btw., Händlerin. Dhl-  
hauser Joseph, Tapeziergeh. Rosenfels  
Bertha u. Gertrud, Geschw. Frl. Eber  
Ferdinand (Sattlerwerkstätte)  
20 Kehler Philipp, Kupferschmied. Ein-  
wächter Adolf, Universitäts = Sekretär.  
Held Jos., Architekt Btw. Altig Val.,  
Kleiderm. Daub Jakob, Schlosserei u.  
mechanische Werkstätte  
22 Hanzelky Joh., Buchdruckereibesitzer.  
Annweiler Johann Adam, Werkmeister.  
Schlundt Kath., Waschfrau. Schlundt  
Käthchen, Büglerin  
24 Wanner Wilhelm, Schuhm. Ww. (in  
Amerika). Bauer Karl, Seilergeschäft.  
Klein Philipp, Kleidermacher. Vorbach  
Karl Frau, Monatsfrau. Stumpf Frz.,  
Glasergehilfe

### Eppelheimer Landstraße.

Beginnt Bergheimerstr. 85 bei der Fabrik  
von Gebr. Neis u. zieht nach Eppelheim.

#### Linke Seite.

- Neis Gebr. Fabrikgebäude. Biener  
Johann, F. Verwalter. Basler Adam,  
Werkführer

- No.  
— Daacke G. Fr., Fabrikant (Magazin)  
— Stadtgemeinde (Gaswerk)  
1—13 Baupläze  
15 Ritter Jakob, Landwirt. Grabenstein  
Philipp, Sattler. Kirchner Friedr. Jak.,  
Küfer u. Bierbrauer. Beck Georg, Ge-  
schäftsreisender. Meinhard Franz und  
Uhrig Georg, Tagarbeiter. Greiff Kath.  
Ww., Näherin  
— Aecker  
— \*Stein Regine Frl., Fabrik zur Ent-  
lösung von Lumpen und Fäden. Kahn  
Salomon, Pächter

#### Rechte Seite.

- 2 Trinkle Karl, Holz- und Kohlenhdlg.  
Köhly Franz, G. Schaffner. Wolferts-  
hofer Jos., Bierbrauer. Lauer Martin,  
Lok. Heizer  
4 Trinkle Karl, Holz- und Kohlenlager  
6 Buchenau Friedrich, Spezereihändler.  
Kühni Jak., G. Schaffner. Weber Adam,  
Kintles Konrad, Lok. Heizer. Ertel Gg.,  
Tagarb. Zobelen Phil., Bahnarbeiter.  
Gerhardt Peter, Bürstenmacher. Hor-  
muth Thomas, Kohlenhändler Witwe.  
Auf Georg, Gasfabrikarbeiter  
8 Heidelberg. Aktienbrauerei, vorm.  
Gebr. Kleinlein (Brauereigebäude)  
— Baupläze  
— Gamber Albrecht, Dampfsägemühle  
— Baupläze  
— \*Neis W. (Lagerhaus)  
— Schroedl Fr., Brauereigebäude  
— Aecker

### Felsenspfad.

Beginnt Karlsstraße 22 und bildet gegen  
den Schloßberg eine Sackgasse.

#### Linke Seite.

- Garten zum Haus Hauptstraße 232  
1 \*Bücking Georg, Dr. Privatmann.  
Schwarz Chr., Schuhmachermstr. Gul-  
land Wilh., Witwe. Guland Leonh.,  
Schreiner. Eifenhauer Friedr., Tüncher.  
Hormuth Friedr., Fischer. Dösch Peter,  
Kutscher Btw. Niedinger J. Nik., Ver-  
dinggeschäft und Agent  
3 Staudt Stephan, Schreinerstr. und  
Frau: Friseur

#### Rechte Seite.

- 2 Brenner Geschwister Frln. Brenner  
Christine Frl. Abt Georg, Tagarbeiter.  
Urban Gust., Kürschner. Klein Valth.,  
Tagarb. Höhr Gg., Maurer und Ofen-  
seger. Schatz Michael, Schiffer. Hart-  
mann Franz, Kutscher. Eichhorn Luise,

- No.  
Näherin. Sommer Joh., Gem.Arbeiter.  
Nimmter Babette, Wäscherin  
4 \*Büding Gg., Dr. Privatm. Neuerle  
Margarete Frau, Näherin. Nimmter  
Katharine, Tagarbeiterin. Noc Julius,  
Schreinergehilfe

### Fahrtgasse.

Beginnt Uferstr. 20 und endigt Hauptstr. 13.

#### Linke Seite.

- 1 Stader Lorenz, Zugmstr. Martart  
Joh., Witth z. Deutschen Kaiser. Keck  
Karl, Zugmstr. Sutter Hch., Vergolder
- 3 Gamber Friedr. Landwirt. Gamber  
Kath., Johanna und Henriette Geschw.  
Müller Luise, Näherin. Baum Anton,  
Fuhrmann. Stahl Karl, Lok.Führer.  
Florange Wolfg., Zimmerm. Landes  
Heinrich Ludwig, Zugmeister-Aspirant.  
Huber Anton, Maurer
- 5 Menckheim Jakob, Landwirt
- 7 Pfisterer Wilh. Witwe, Senffabrik.  
Pfisterer Georg, Kohlen- und Holzhdlr.  
Kübler Friedr. Wtw. Heingärtner J. J.,  
Friseur Witwe
- 9 \*Haberkerl Friedrich, Holzmesser.  
Christ Heinrich, Schlossermstr. Giliard  
Johann, Schlosser. Gramlich Andreas,  
Schmied. Obermüller Joh., Zimmerm.
- 11 \*Hirsch Jaf., Privatm. Henry Martin,  
L.Heizer. Hirsch Joh., Kändler Wtw.  
Schwally Joseph, Schuhmachermeister.  
Kießer Simon, Heizer. Erb Luise Ww.,  
Händlerin. Beedgen Anna Maria Wtw.  
Gruner G., G.Arbeiter. Fred Michael,  
Weingärtner. Weber Gg. Joh., Fuhrm.
- 13 Fißler Heinrich, Weingärtner. Henry  
Karl, Lok.Führer. Nohrmann Sebast.,  
G.Schlosser. Maier Heinz., Gypfermstr.
- 15 Beierbach Joh., Weingärtner. Kunz  
Eduard, Bürstenmacher. Henn Martin,  
Lok.Führer. Keller Elijab. Fr. Knobel  
Friedrich, Lok.Führer
- 17 Reijig Friedrich, Gffig- u. Senffabrik.  
Kohlhof Paul, Postsekretär
- 19 \*Spinner Andr., Bierbrauerei (vorm.  
Hölzer). Wendel Jean, Friseurgeschäft.  
Farrentopf Andr., G.Bureaudiener Ww.

#### Rechte Seite.

- 2 Fries Johann Heinrich u. Fries Joh.  
Friedrich, Landwirte. Föhner Ludwig,  
Zugmstr. Schimmel Aug., G.Schaffner.  
Leibfried Ludwig, Geometer. Schneider  
Joseph, Steuermahner. Weil J. S.,  
Steuer-Kommissariatsgehilfe
- 4 Fries J. H., Landwirt (Scheune)

- No.  
6 Ritter Georg Michael, Landw. Mack  
Friedrich, Tierarzt Wtw.  
8 Fischer Christ. u. Fischer Gg., Landw.  
10 Sommer Theob. Ww., Spezereihdlg.  
Winkler Wilhelm, Schutzmann. Müller  
Philipp, Pferdebahnkondukteur. Scholl  
Kath. Wtw. Scholl Emil, Buchhalter.  
Damm Wilhelm, Kellner
- 12 Müller Theobald, Landwirt. Ziegler  
Ludwig, Tüncher. Ernst Jaf., L.Heizer.
- 14 Heberle Philipp, Landw. Eiermann  
Ab., Lohnkuttcher Wtw. Walter Leonh.,  
Schuhmacher. Hirsch Gg., Lok.Führer  
Wtw. Ubrig Jaf., Tagarb. Luz Kapf.,  
Zugmstr. Hug Joh., Gem.Arb. Daub  
Daniel Witwe, Wäscherin
- 16 Hornung Friedrich, Dekonom Erben.  
Böhringer Richard, L.Führer
- 18 Kreckel Adam und Kreckel Michael,  
Landwirte
- 20 Littig Heinrich, Hutfabrikant. Barth-  
lott Karl, Schreinermstr. Vieber Gg.,  
L.Heizer. Leise J. B., Kleiderm. Woll-  
schitt G. M., Flaschnermeister. Fischer  
Peter Witwe
- 22 \*Ragerert Joh., Möbeltransporteur.  
Holzapfel Jof., Giez- und Spezereihdlg.  
Hahold Christ., G.Gepäckbestätter

### Oberer Faulepelz.

Beginnt oberhalb des Amtsgefängnisses und  
endigt an der Bremenekgasse.

#### Linke Seite.

- 1 Grobsh. Staatsärar. Amtsgefäng-  
nisgebäude. Kornmaier Basilius, Gef-  
fangenwärter. Seiz Karl, Gefangen-  
wärtergehilfe
- Zum Amtsgefängnis
- Bindenmagazin von Ph. Werner Witwe  
Erben
- Gerberei von Ph. Werner Witwe Erben

#### Rechte Seite.

- 4 Wölfel Daniel, Brunnenmacher Ww.  
Lamp Mich., Schreinergeh. Schulmaier  
Valentin Ww., Privat. Ober Kathar.,  
Wäscherin. Friz Friedr., Dreher. Witth  
Wilh., Postanw.-Besteller Ww. Bücholt  
Sophie Fr. Hezer Franz, Tüncher.  
Würz Kath. Wtw., Monatsfrau
- 6 Hesselbach Jof., Kupfer Schmied Wtw.  
Clormann Gottfried, Depeschenträger.  
Breunig Anton, G.Arb. Vogt Martin,  
Gem.Arb. Friz Rud., städt. Brunnen-  
meister. Kaiser J., Zimmermann. Tren  
Dswald, G.Arbeiter. Herion Sophie,  
Wäscherin

- No.  
8 Dörner Jos. sen., Maurerstr. Witw.  
Bogt Elisabeth, Büglerin. Münzer Emil,  
Kaufmann  
10 \*Dörner Jos. sen., Maurerstr. Witw.  
Nähr Karl, Schuhmacher  
12 Klingmann Friedr., Schreinerstr.  
Milch Valentin, Maurer. Treu Otto,  
Schuhmann. Ueberle Friedrich, Leih-  
hausstatutar Witwe. Bahns Hermann,  
Sattler und Tapezier. Günauer Marie,  
Köchin  
14 Wolff Friedrich, Verlagsbuchhändler  
u. Stadtrat. Holl Anton, Buchhalter  
b. d. Universitätskaffe. Werstein Anna  
Witw. Mayer Ludwig, Lehrer Witwe.  
Jäger Otto, Privatmann

### Unterer Faulpelez.

Beginnt Stettengasse 25 und endigt an der  
Bremeneckgasse.

Linke Seite.

- 1 \*Stichling Frz., Restaurateur. Bohner  
Jakob, Schuhmachermeister  
— Gärten

Rechte Seite.

- 2 Werner Philipp J. Witw. Erben, Ger-  
berei  
4 \*Neder L., Kunsthdler. Witwe. Wölfel  
Joh., Plästerer. Wittmann Barb. und  
Suf. Geschw., Strickerinnen. Wagner  
A., Theatermeister Witwe. Eckart Leo-  
poldine, Kleiderm. Seemann Johann,  
Schuhmachermeister

### Fischergasse.

Beginnt Obere Neckarstraße beim Schlach-  
thaus und endigt am Marktplatz.

Linke Seite.

- 1 Weber Christian, Gärtner  
3 Jost Friedrich, Schuhmacher. Schuh-  
macher Karol. Witw., Näherin. Unholz  
Christ., Invalide und Frau: Händlerin.  
Wilhelm Friz, Kleidermacher  
5 \*Pauly Leopold, Kassier. Pauly  
Marg. Frä. Mary Heinrich, Schuh-  
macherstr. Bopp Joh., Kleidermacher.  
Göbelmann Andreas, Fleischbeschauer.  
Dürr Adolf, Armenrats-Sekretär. Söf-  
sing Hugo, Musiker  
7 Lambrecht Gabriel, Lohnutischer und  
Lambrecht Robert, Kutischer. Lam-  
brecht Seb., Kutischer Witw. Köth Joh.,  
Steinhauer Witwe

- No.  
9 Frey Karl, Küfer u. Weinhdler. Spies  
Georg, ev. Kirchendiener. Fisch Ludw.,  
Maurermeister  
11 Schmidt Frz., Handelsmann. Zindel  
Joh. Adam, Tagarbeiter  
Rechte Seite.

- 2 Henn Wilhelm, Friseur. Kohl Simon,  
Tüncher Witw. Schroth R., Möbeltrans-  
porteur. Weigel Karl, Maurer.  
Städt. Fleischbeschaulokal. Strohmeier  
Christian, Kleidermacher. Gassert Gg.,  
Herrendiener. Träumer Kath. und Phi-  
lippine Geschw., F. Arbeiterinnen. Vog  
Karl Wilhelm, Schuhmacher  
4 Dörner Albr., Schreinerstr. Mantel  
Ludw., Kleidermacher. Hartmann Wil-  
helm, Handelsgärtner  
6 Brust Ambros, Privatmann. Förstel  
Anna und Theresie, Näherinnen. Heß  
Karl, Handelsm. Heins Kath., Mats-  
diener Witwe. Tieß Gustav Gottfried,  
Flaschnermeister  
8 Friz Friedr., Schlosser u. Mechaniker.  
Schilling Sebastian, Musläufer. Hand  
Phil., Schuhmacher. Regel Karl jun.,  
Installateur  
10 Saul Karl, Expedito Witwe. Weiß  
Leonh., Gensdarm. Erbe Karl, Tape-  
ziergehilfe. Wesch Jakob, Zimmermann  
12 \*Reinheimer Ant., Kleidermacher.  
Senf Andreas, Tapezier Witw. Müller  
Peter, Flaschner. Bauer Jak., Korps-  
diener Witwe  
14 \*Stöber-Müller Paul, Kfm. Witw.  
Büchler Jak., Schuhmacher und Frau:  
Büglerin. Santer Jak., Schuhmacherstr.  
Wohlleber Friedrich, Cigarrenmacher.  
Schellig Jakob, Dienstmann und Frau:  
Büglerin  
16 \*Knecht Phil., Kfm. Erlewein Bern-  
hard, Depeschenträger. Verberich Anton,  
Amtdiener. Bopp Joseph, Verwalter.  
Bopp Käthchen, Kleidermacherin

### Fischmarkt.

Liegt zwischen der Haiselgasse, Steingasse  
und der Heiliggeistkirche.

Linke Seite.

- 1 Pfeiffer Otto, Gastwirt z. Goldenen  
Glocke  
2 Kander Gustav, Möbelhändler  
3 \*Geiger Wilh., Weinhdler. Schmitz  
Johannes, Gastwirtschaft zur Weißen  
Rose (Mitdeutsche Weinstube). Müller  
Joseph, Friseurgeschäft  
4 Will Karl, Spezereihdlg. Will J. W.,  
Kfm. Witw. Kiegel Jos., Reallehrer

No.

5 Wagner Joh. Isaaß, Messerschmied.  
Lichtenberger Lisette, Näherin. Dörfam  
Leonh., Buchh. v. d. Sparkasse f. Land-  
gemeinden. Vormuth Marie, Tagarb.

6 Käßle Gottlieb, Metzger

7 Lay Friedrich, Mehlhändler. Hofmann  
Anton und Frau, Püggeschäft. Wipfler  
Nikolaus, Kleidermacher. Lay Jakob,  
Buchdr. Witw. Schmitt Val., Maurer

Rechte Seite.

— Heiliggeistkirche

**Floringasse.**

Beginnt Hauptstr. 174 u. endigt Ingrimstr. 3.

Linke Seite.

— Einfahrt zum Haus Hauptstraße 178

1 Reuter Friedr., Gaseinrichter. Hey-  
denreich Ernst, Musiker. Ritter Regina  
Frl. Maier Georg, Schreiner. Ecken-  
fels J. B., Schreiner Witwe

3 Kohlhamer Jakob, Schuhmacher.  
Eckert Jak. Witw. und Gatternickt Sus.  
Witw., Wäschfrauen. Gramlich Fr.,  
Dienstm. Kaufmann F., Schäftchen-  
stepper. Keller Val. Witw., Monats-  
frau. Kraft Jak., Scribent. Jung Jul.,  
Schreinergeh. Pütz Elise, Monatsfrau.  
Weidemaier Martin, Amtsdieners

5 \*Müller Christoph, Sattler. Müller  
Joh. Fr., Bürstenmacher. Schlitz Joh.,  
Heizer. Kübler J. Gg., Schuhmachern.

Rechte Seite.

2 Madess Gg., Schlosser u. Mechaniker

4 Heinrich Jakob, Spezererhdler. Witw.  
König Heinrich, Musiker

6 Bühler Martin, C. Arb. Moos Marie,  
Wäscherin. Debel Lisette, Lohnköchin.  
Heberle Georg, Kleidermacher

8 Stutz Elisabeth Frl. Ober Michael,  
Kappenmacher. Siebenhaar Elisabeth  
Frau, Krankenpflegerin. Böller Kath.,  
Lohnköchin. Weigel Johann Witwe

**Friedensstraße.**Beginnt Mohrbacherstr. 46 und zieht westlich  
nach der Fuchs'schen Fabrik.

Linke Seite.

1 Sommer Frz., Bildhauer (Bauplatz)

3 \*Sommer Franz, Bildhauer. Würth  
Joseph, Kfm. Obermeyer Friedr., städt.  
Oberförster

Rechte Seite.

— Landfried Jakob sen., Privatmann  
(Baupläge)**Friedrichstraße.**

Beginnt Hauptstr. 94 u. endigt Plöckstr. 52.

No. Linke Seite.

1 Fremerey Robert, Privatm. Erben.  
Keller Therese, Lehrer Witw. Keller  
Bertha Frl., Musiklehrerin. Thilo Gg.,  
Dr. phil., Gymnasial-Direktor a. D.  
Gräter Emma Frl., Lehrerin

3 \*Bayer K., Post-Kontrolleur a. D.  
Brian Oktav, Dr. prakt. Arzt. Kromer  
Karoline, Fabrikant Witwe

5 Ammann Konrad Ludwig, Privatm.  
u. Stadtrat. Nittschl Sophie, Geh. Rat  
Witw. Capelle Anna Frl., Institutsvor-  
steherin. Heffner Marie Anna Frl.

7 v. Gayette Hch., Oberlieutenant. a. D.

9 Kleinschmidt Karl u. Luise Geschw.,  
Privat. Cammerer Amalie Frl.

11 Weydigung A., Dr. prakt. Arzt. Wey-  
digung Anna Frl., Privatm.

13 Lewald Alb., Geh. Kirchenrat Witwe.  
Lüders Emma Frl. Emmerling Fritz,  
Buchhändler

15 Alstädter August, Hutfabrik. Scherer  
Val., Privatm. Witw. Rauch Josephine  
Frl., Privatm.

Rechte Seite.

2 Landfried Jakob sen., Privatmann.  
Landfried Karl, Privatm. Landfried  
Hermann, Fabrikant (Firma: P. J.  
Landfried)

4 Landfried Jakob sen., Privatmann  
(Garten)

6 Scheurer Wilh., Kunst- u. Handels-  
gärtner Witw. Baumeister Karoline u.  
Marie Geschwister, Kleiderm. Lamay  
Hubert, Sekonde-Lieutenant. Wahl Ro-  
sine, Diakonissin

8 Scheuffelhut Traug., Kaufm. Witw.  
Maier Cornel, Prof. a. D. Beck Mich.,  
Kfm. Beck Felizitas u. Sophie, Geschw.  
Frl. Hoffstätter Anna Christl, Haupt-  
amtsverwalter Witwe

10 \*Landfried Friedrich sen., Privatm.  
Sternheimer M. G., Notar Witw. Sigel  
Paul., Ober-Ginnehmer Witwe. Mohr  
Karl, Privatm. und Stadtrat. Mohr  
Karoline Frl. Stroh Franz, Kutscher

10½ Hassel Otto, Kohlenhdlg. Schropp

Max, Fuhrmann. Köbel Hch., Tagarb.

12 Ruz Jean (Firma: Valentin Küstner  
Nachf.), Vergoldgeschäft, Galanterie-  
waren u. Papierhandlg. Englert Ferd.,  
Hauptlehrer a. D. v. Stern Therese Frl.  
Streiter Martin, Postsekretär. Diemer  
Wilhelmine Frl., Telegraphengehilfin

**Friesenberg.**

Beginnt Hauptstraße 236 und endigt am Schloßgarten.

No. Linke Seite.

- 1 Kühner Herm., Gerbereibesitzer Wtw. Grünig A. W., Gerberei und Lederzurichterei  
3 Fries Jakob, Gärtner

Rechte Seite.

- 2 \*Krieger Ph. J., k. k. österr. General-Konsul Wtw. Müller Adam, pens. Lok.-Führer. Saar Joseph, Kutscher  
4 Gr. Eisenbahnverwaltung (ehem. Fischweher)  
6 Hirschel Katharina Fräul. Schanz Philipp, Kutscher

**Gaisbergstraße.**

Beginnt am Seegarten (Eisenbahnübergang) und endigt am Steigerweg.

Linke Seite.

- 1 Reichardt Julius, Privatm. Witwe. Dusch Alexander, Frhr. v., Gr. Staats-Anwalt  
3 Erhard Friedrich, Cigarrenfabrikant. Guimardes e Silva, Privatier  
5 Meiß Wilh., Fabrikant Witwe. Fritzweiler Karl, Privatmann  
7 Küttner Karl, Dr. Privatm. Brümmer Luise Witwe, Privatm  
9 Groos Karl, Dr. philos.  
11 Majer J., Bierbrauer Erben. Specht Georg, Wirt. Bade Wilh., Musiklehrer Wtw. Klok Anton, Wagenwärter  
13 Werner Joh., Privatm. (Garten)  
15 Steinhil Luise, kfm. Witwe  
17 Salbach Ludwig, Dr. Privatm. Ww. Frhr. v. Steuten, Großh. Kammerherr u. Legationsrat (von Östern an Gaisbergstr. 21)  
19 Ruhn A., Dr. Prof. (Garten)  
21 Stetten Freiherr von, Großh. Kammerherr und Legationsrat  
23 Ritter Chr. II., Landw. Walz Georg Jakob, Privatm. Wtw. Hefft Johann Peter, Magazinier. Rapp Steph. Aug., Jugmstr. Aspirant. Rohrmann Justus, G. Arb. Lamarche Joseph, Kolporteur  
25 Schweikari Michael, Landwirt  
27 Luce August, Architekt (Bauplatz)  
29 \*Luce Joh. jun., Priv. Erdmanns-dörffer Bernhard, Dr. Prof. Bluntzli Emma und Lina, Geschw. Fräul., Privat. Lenz Johanna, Justizrat Frau  
31 Blach Samuel Erben (Bauplatz)  
31a Schrade Friedr., Baumstr. (Neubau)  
33 Spengel Louis, Privatm. (Bauplatz)

No.

- 35 \*Hoffmann Wilh., Privatm. Seng Alfred, pens. Amtsrichter  
37 \*Herbst Phil. (in Mannheim). Müller Friedr., Maschinist. Bürck Wilh., kfm. Spies Otto, Ingenieur. Hofmann Karl, Bahn-Assistent. Höferer Heinz, Amts-revident  
39 Zangemeister Karl, Dr. Prof. Ober-Bibliothekar (Villa Teresa)  
41 Weise Hermann, Restaurateur. Fries Laura Ww. Daub Karl, Schreinerinstr. Nösch Rudolf, Glasermeister  
43 Sommer Johann Karl, Landwirt  
45 Henn Friedrich Witwe. Fries Babette Fräul. Sommer Phil., Schuhmachermstr.  
47 Jacobi Eleonore. Jacobi Ludwig, Oberförster a. D.  
49 Mannhart Karl, Lohnkutscher  
51 Eisenlohr Fr., Dr. Prof. u. Stadtr.  
53 Hoffmann Wilhelm, Privatmann  
55. 57. Gung Wilh., Banquier (Baupl.)  
59 Drake M., engl. General z. D. (Villa Drachenberg). Drake M. Miß  
61 Göler v. Ravensburg Frhr. Moriz  
63 Müller Phil. Wilhelm, Landwirt. Schneckenberger Leonhard, Tagarbeiter. Schmidt Joh. Nikol. Wtw., Wäscherin. Walter Gg. u. Hartmann Dan., Tagarb.  
65 Hefft August, Fabrikant (Bauplatz)  
67 \*Hamberger Leonh., Metzgermeister. Halbauer, Bezirksförster Ww. Stephan Johanne Fräul.  
69 Welisch Joh., Landw. Fehringer Joh. u. Hefft Valentin, Lok. Feizer. Winkler Franz, Gärtner. Kohnle Joh., Obermüller. Krämer Peter, Schreinergeh. Dittrich Andr., Zimmermann. Weber Michael, Gärtner Witwe  
71 Welisch Joh., Landwirt (Bauplatz)  
73 Landfried Jakob sen. (Garten)  
75 Kani Wilh., Malzfabrik. (Bauplatz)  
77 Hoffmann Chr., Privatm. (Bauplatz)  
79 Hoffmann Christ., Privatm. Groh Frz. Ww. Berghoff-Jüng. Dr. Privatdozent. Buff Otto, Hauptzollamtsassit. Ojan Friedr., Dr. Wtw. Ojan Alfred, Dr. Schering Aug., Wertmstr. Stuhn Friedr. und Buttmi Aug. Expeditionsgehilfen. Fröhlich Philipp, G. Schlosser.  
81—83 Schmidt Fr. Wilh., Tüchermstr. (Garten)  
85—89 Helwerth Franziska u. Margar., Geschw. (Bauplatze)  
91 Hartmann Phil. Friedr., Bildhauer  
93 \*Hartmann Phil. Friedr., Bildhauer. Holzschuh Jakob, Tagarbeiter. Luthle Karl, Metzger. Müller Theob., Tagarbeiter. Kunzmann Adam, Maschinen-arbeiter



- No.  
95 Ballmann Ad. jun., Landw. Kieselhorst Wilh., Schrifftieger. Fißler Sch., Schlosser. Doppel Anton, Bildh. Wtv.  
97—105 Baupläge

## Rechte Seite.

- 2 Arnold Herm., Privatm. Engelhorn Karl, Privatmann  
4 \*Loffen Wilh., Dr. Professor. Koefer Gustav, Buchhändler. Böttlin Marie, Hauptmann Witwe  
6 \*Winter Karl u. \*Wolff Friedrich (Julius Groos, Verlagsbuchhandlung und Buchdruckerei)  
8 Ruischler Fr., Bierbr. (Fahremise)  
10 Job Balth. Karl, Lok. Führer. Henrici Luise Frau. Weber Louis, Kaufmann. Bäuerle Martin, Wagenwärtergehilfe  
12 Scheifele Karl, Bäcker. Schmitt Fat., pension. Oberschaffner. Römer Jakob, P. Packeträger. Kühne Fr. Karl, Bahnarbeiter. Lint Wilh., Buchhalter. Schuppert Konrad, Lok. Heizer  
14 \*Fries Ludw., Weingärt. Fries Karl, G. Assistent. Fries Friedr., G. Assistent. Herrmann Emilie und Math., Geschw. Fr. Faltin Friedr., Privatm. Witwe  
16 Fries Ludw., Weingärtner (Bauplag)  
18 \*Schaff Wal., Maurermstr. Schüle Jakob, Universitäts-Aktuar. Deppisch Karl, Kaufmann. Zimmermann Sch., Lok. Führer. Hahn Jul., Dr. Privatmann. Du Fais Karl Friedr., G. Assistent. Reinhardt Nikol., Maschinist. Jüngst Wilh., Privatm. Mohr Joh., Kutscher  
20 Mayer Karl, Spezereihdr. Umbreit Bertha und Thekla, Geschw. Fr. Roth Otto, Dr. Wtv. Hollerbach Anna, Postmeister Wtv. Arnold Karol, Wtv.  
22 Hauck Gg., Tünchermeister. Spengel Louis, Privatm. Schmidt Friedrich, Postfekt. Schuhmacher Val., Wagenw. Strickler Vincenz, Gärtner. Korn Mich., Wagenwärter. Goth Kreszenzia, Köchin. Beck Magdal. Fr. Mehlmann Antonie, Kleidermacherin  
24 Fay H., Restaurateur (Gartenwirtsch.)  
26—30 Landfried Fr. sen. (Baupläge)  
32 Schmitt Jakob, Privatm. Stallmann Gg., Privatm. Hoch Mathilde Wtv.  
34 Busch Gg., Baumeister (Neubau)  
36 Busch Gg., Baumeister (Neubau)  
38 Ultramarinfabrik-Gesellschaft (Bauplag)  
40 Reichenheim Max, Dr. med., Augenarzt  
42 Indlekofer Johann, Spezereihdr. Debo F., Dr., Prof. am Gymnasium. Berntshen Sch. Friedr., Privatmann

- No.  
44 \*Doppel Friedr., Maurermstr. Doppel Georg Bertram, Gärtner. Schapira Hermann, Dr. Privatdozent  
46 Doppel Fr., Maurermeister (Bauplag)  
48. 50 Schaff Valentin, Maurermeister (Baupläge)  
52—58 Hefft August (Eisengießerei)  
60. 62 Kani Wilh., Malzfabrik (Garten) — Keller Christ. & Cie. (Fabrikgebäude)  
64 Keller Christ. & Cie. (Neubau)  
66. 68 (Baupläge)  
70 Sommer Gg. Johann, Weingärtner. Haug Ferdinand, Bildhauer  
72—82 (Baupläge)

## Gartenstraße.

Beginnt Bergheimerstraße 56 u. endigt an der Poststraße bei der Irrenklinik.

## Linke Seite.

- 1 Großh. Universität. Majias Otto, Universitätsgärtner

## Rechte Seite.

- 2 Großh. Universität. Irrenklinik-Verwaltungsgebäude. Mehlmann Wilh., Verwalter. Wanger Jakob, Maschinist

## Grabengasse.

Beginnt Hauptstraße 124 am Ludwigswagplatz und endigt an der Odenwaldbahn.

## Linke Seite.

- 1 Großh. Universitätsgebäude — Ludwigswagplatz  
3 Museums-Aktien-Gesellschaft. Brude Konstantin, Restaurateur. Witzg Matth., Hausmeister. Kaufmann Gg. Joseph, Katschreiber. (Telephonst. 43)  
5 Gr. Staats-Aerar (Gymnasiumsgebäude). Uhlig Gustav, Dr. Professor, Gymnasiums-Direktor  
7 Wirth Jos., Dr. pr. Arzt. G. Schlimbach, Filiale von G. Schlimbach und Schöne, Pianof.-Handlg. Starck Mathilde u. Antonie Fr. Waldbauer Ludwig, Privatm. Ober Martin, Lohnkutscherscher Wtv. Haunz Fr., Klavierlehrerin  
9 \*Helwerth Franziska u. Margareta, Geschw. Fr. Weidner Michael Wtv. Ganzenmüller Joh. Elise Wtv. Lang Amalie, Leiterin der Diakonissen-Schw. Häußler Sophie Wtv. Schmitt Amalie Wtv., Korsettengeschäft. Schmitt Sch., Buchhalter. Schmitt Wilhelm, Kfm.  
11 Winkens Karl, Privatmann. Wieser Sophie Witwe, Privat. Frank Marie Fr. Neumann Bertha Fr., Lehrerin

No.

- 13 **Ahrle** Barbara, Johanna und Kath.,  
Geschw. FrL. Ernst Bach (Erben), Schie-  
ferdecker-Geschäft. Holzherr Karl, Dr.  
Prof. Heim Ludwig, Kfm. Ww. u. Tochter
- 15 **Ahrle** Barbara, Johanna u. Kath.  
Geschw. FrL. Wolfrum Philipp, Prof.  
u. akademischer Musikdirektor. Gagern  
Sophie Fr. von, Major Witwe

## Rechte Seite.

- 2 **Burgweger** Phil., Uhrmacher. Burg-  
weger J., Konditorei und Café
- 4 **Kaufmann** Herm., Privatm. Scheid  
G., Damen-Mäntel-Magazin. Fuchs  
Julie FrL.
- 6 **Wolff** Wilh., Mechaniker und Mineral-  
wasserfabrik. Faas Wilh., Buchbinderei
- 8 **Mey** Marie, geb. Hell. Frey Geschw.  
FrL., Tapissiergeschäft. Wolff Gebr.,  
Buchhandlung und Antiquariat. Keller  
Christoph, Privatmann Witwe
- 10 **Peiffer** Eugen, Musikalienhandlung.  
Frank Geschw., Wäschegeschäft. Frank  
Mathilde FrL. Hawerbier Wilh., Litho-  
graphische Anstalt
- 12 **Berle** Kathinka, Berle Friedr., (Fa.:  
Wilh. Rüd.), Cigarren- u. Tabatgeschäft  
u. Darmhandlung. Luz Fanny, Bau-  
inspektor Witwe
- 14 **Nebel** Gg., Dr. prakt. Arzt. Schmitt  
Karl, Buchhändler. Middelkamp Oskar,  
Dr. Zahnarzt
- 16 **Hergt** Rich., Ingenieur. Hergt Gija-  
betha FrL., Klavierlehrerin. Thur Karol,  
Dr. Ww. Barzetti César, Dr. Rechts-  
anwalt und Privatdozent
- 18 **Bessels** Marianne Ww. Hautsch Val.,  
Mechanicus Witwe. Löffler Friederike  
FrL. v. Knobelsdorff Curt, Hauptmann.  
Weiß Leopold, Dr. Augenarzt. Lorenz  
Ww., Kleiderm. Vermann Julie Ww.
- 20 **Stadtgemeinde**, Volksschulgebäude.  
Kimmig Gustav Adolf, Lehrer. Keller  
Heinrich, Hauptlehrer. Hertrich Karl,  
Hauptlehrer. Dürr Friedr., Hauptlehrer.  
Wieder Matth., Unterlehrer. Stumpf  
Jakob, Unterlehrer. Schäfer Hugo,  
Unterlehrer. Gschitten Ludwig, Hilfs-  
lehrer. Mejerle Johann Joseph, Schül-  
diener. Kräher Amalie, Näherin
- 22 **Stadtgemeinde** (Turnhalle)

## Am Güterbahnhof.

Beginnt Römerstraße (Eisenbahnübergang)  
u. endigt an der vorm. Kyanisieranstalt.

## Linke Seite.

- 1 **Biernheimer** Aktienbrauerei in  
Biernheim (Garten)

No.

- 3 **Jüllig=Hill'sche** Stiftung (Gart.)
- 5 **Biernheimer** Aktienbrauerei in  
Biernheim. Zahnleiter Karl Friedrich,  
Restaurateur. Heck Johann, Lok. Heizer
- 7 **\*Napp** Karl, Bierbrauer (Bierkeller).  
Webel Heinrich, Wirt
- 9 **Landfried** Fr. sen. (Bauplatz)
- 11 **Heberle** Heinrich, Landwirt
- 13 **Sauer** Matth., Bürgermstr. in Gppelsh.  
(Bauplatz)
- 15 **\*Sauer** Matth., Bürgermstr. in Gppel-  
heim. Beigel Joh., Lok. Führer. Bögle  
Fr. Wilhelm, Küfer. Leismann Adam,  
Eisen-Mandorist. Schweinfurth M.,  
Tagarb. Sterzenbach Martin, G. Arb.  
Händel Andreas, G. Schaffner. Siegel  
Leonhard Wtw., Spezereihdlr. Unger  
Ad., Schreimergeb. Abele Karl Friedr.,  
Reserve-Heizer. Gberle Leonh., Bäcker.  
Kauen Friedr., G. Arb. Berger Adam,  
G. Schaffner.

- Armbroster Anna Ww.,  
Tagarbeit. Mathes Karl, G. Schaffner.  
Berger Val. u. Beigel Peter, Bahnwarte.  
Nies Johann, G. Arb. Berger Franz,  
G. Mandorist. Großbauer Karl, Bahn-  
wart. Schneider Karl, Güterbest.-Geh.  
Noos Valentin, Schuhm. Berger Karl,  
Wagenw. Stippenhahn Peter, Schaffner
- 17—31 **Baupläze**
- 33 **\*Gärtner** Franz, Stationsmeister in  
Karlsruhe. Weipert Kaver, Restaurateur  
und Gasarbeiter
- 35—53 **Acker** und **Baupläze**
- 55 **Großh. Staatsbahn** (Dienst-  
wohngebäude). Waldb Konr., Weichen-  
wärter. Heinzmann Simon, Signalw.  
Herrmann Karl, Weichenw. Wagner  
Andreas, Bahnwart
- 57 **Großh. Staatsbahn** (Dienst-  
wohngeb.) Wittmann Joh., Stations-  
meister. Bartholomae Jakob, Bureau-  
diener. Weidenmaier Ludwig u. Waldb  
Heinrich, Weichenwärter
- 59 **Großh. Staatsbahn** (Dienst-  
wohngeb.) Braun Paul, Stationsmstr.  
Frei Joseph, Weichenw. Apsel Georg  
Ab., Signalwärter
- 61 **Großh. Staatsbahn** (frühere  
Kyanisier-Anstalt). Stationsmeister-  
Bureau. Bläse Emil, Stationsmeister

## Rechte Seite.

- **Aus- und Einladeplatz** der bad. Bahn  
für Frachtgüter in Wagenladungen
- 2 **Großh. Staatsbahn** (Fracht-  
gut-Expeditionsgebäude). Henn Joseph,  
Gr. Bahnverwalter. Frey Karl, Güter-  
verwalter. Wiegand Gustav, Güter-  
expeditor. Faas Wilh., Stationsmstr.

- No.  
 4 Großh. Staatseisenbahn (Fracht-Güterhalle)  
 6 Großh. Staatseisenbahn (Fracht-Güterhalle)  
 8 Großh. Staatseisenbahn (Fracht-Güterhalle und Zollhalle)  
 — Aus- und Einladeplatz für Frachtgüter in Wagenladungen

### Häufferstraße.

Beginnt Bahnhofstraße 13 und endigt bei der Fuchs'schen Fabrik.

#### Linke Seite.

1. 3 Hoffstetter, Beth u. Walz (Baupläge)  
 5 Eisenpreis Chr. G., Glasermeister. Krämer Wilh., Schieferdecker. Bertina J. B., Privatmann. Gebhardt Philipp Jakob, Lok. Heizer. Kammer Martin, Buchhalter. Sauter Wilh., Schreinergeh. und Frau: Obsthändlerin  
 7 Traenkle A. L., Privatmann. Gles F. W., Kfm. (Agenturen). Schillow F., Chemiker. Reichenbach Val., Schaffner  
 9 Beiler Leonh., Maurermeister (Bauplatz)  
 — Kraßert Johann, Möbeltransporteur (Lagerplatz)

#### Rechte Seite.

2. 4. 6 Fuchs H., Wagenfabrik (Garten)  
 8 Fuchs H., Wagenfabrik. Fuchs Valentin, Fabrikant. Fuchs Karl, Fabr. Fuchs H., Wagenfabr. Wtw. Schellig Michael, Werkmeister. (Telephonst. 21)

### Haspelgasse.

Beginnt bei der Restauration zu den Vier Jahreszeiten und endigt am Fischmarkt.

#### Linke Seite.

- 1 \*Gutmann Nathan, Handelsmann in Rohrbach. Löb Lazarus, Metzgermstr. Knoll Barbara Wtw. Scheid Friedr., Buchhalter. Kößler Wilhelm, Schuhmacher. Günther Ludwig, Musiklehrer  
 3 \*Schloß Betty Frau. Franzmattes Philipp, S.-G.-Diener. Ringshäuser Friedr., Privatm. Wtw. Schmidt Aug., Hemdenmacher  
 5 Beckel Albert, Gastw. zum Engl. Hof. Reeff Wilh., Direktor Witwe. Gautier Heinrich, Rechtsanwalt  
 7 Beiler Ad., Gastw. z. Roten Löwen. Steubing Jos., Wirt. Reinhardt Karl,

- No.  
 Tüncher. Reinhardt Karol., Waschfrau. Wehrle Eugen, Uhrenhändler. Gerstner Reinh., Bürstenhändler. Allgaier Jos., Händler

#### Rechte Seite.

- 2 Kibelin G., Privatmann. Steinhauer Anton, Restaur. z. d. Vier Jahreszeiten. Simon Joh. Friedrich, Gerbereibesitzer. Moos Chr., Kaufm. Kolb Georg Ad., Schutzmann  
 4 Höckel Christian, Bierbrauer. Reinhardt Jakob, Zapfwirt. Wirth Franz, Kasseninspektor Witwe. Bez Ludwig, Zuschneider  
 6 Kell Karl, Schmiedmstr. Abel Wilh., Kleiderm. Rothermel Jodor, Schuhm. Müller Friedr., Assistent Wtw. Müller Friedrich, Hauptlehrer Witwe. Hauck Heinr., Schmied. Beiler Gg., Tagarb.  
 8 Satz Bernhard, Bäcker und Weinwirt. Bayer Georg, Baupraktikant  
 10 Breitwieser Wilhelm, Tapezier und Möbellager  
 12 Schulze Fr., Universitäts-Fachlehrer, (Universitäts-Fachschule). Schulze Wilhelm, Priv. Stay Adam, Kleiderm. Hertweck Friedr., Kanzleigehilfe  
 14 Reinhardt Käthchen Fräul. Reinhardt L., Drehermstr. Wtw. Braungart Karl, Gerichtsschreiber. Adelsheim Ad., städt. Marktmeister. Schnaus Amalie Fr., Blumenbinderei  
 16 \*Rishaupt Leonh., Konditor Wtw. Glinz Andreas, Chirurg. Schweizer Wilhelm, Schreiner  
 18 Wagner Joseph, Bäcker Witwe

### Hauptstraße.

Beginnt Sophienstr. 9 am Darmstädter Hof und endigt am Karlsthor.

#### Linke Seite.

- 1 Münch Jos., Cigarrenhdlg. u. Rauchrequisitenlager. Scheitlin Eduard, Friseur. Stichling J., Privatm. Arnold F., Thierarzt. Wiewede Franz, G.Arb. Chr. Mann Heinr., Bureaugehilfe. Kunz Joseph, Wagenwärter  
 3 Krauß Georg, Privatm. Dieterle Chr., Bäckermstr. Wedel Kath., Kaufm. Wtw.  
 5 Burkard Adolf, Materialh. Farb- und Droguenhdlg. Walz Wilh., Verfertiger von chirurg. Instrumenten. Herrmann Ludwig, Kaufm. Klein Jos., Privatm. Zinser Joh., Privatmann  
 9 Holzmänn Wilhelm, Privatm. Bez Karl, Postdirektor a. D. Grakenbrecht St., Apotheker Witwe

- No.  
 11 K u h n m ü n c h Nikolaus, Gastwirt zum Wiener Hof  
 13 T r a u F e r d., Privatm. Witwe. Kaiser Jakob, Schuhm. und Schuhlager. Lay Friedrich, Assistent beim Stadtbauamt  
 15 B ö g e l y Karl, Bäcker. Bögely Jakob, Privatm. Jung Rudolf, Mechaniker u. Optiker  
 17 S p i n n e r Andreas (Hölzer Nachf.), Bierbrauerei  
 19 D a u t h Wilh., Metzger. Stumpf Joh., Kleiderm. Schlechter Peter, Pelzwaren- u. Mützenlager. Kessel Johann, Gypfer. Löschner Wilh. Ww., Kleiderm. Brandner Karl, Vof. Führer. Feuerstein Martin, Schuhm. Kieger Max, Schlosser. Barthlott Karl, Schreiner (Werkstätte). Jung Rudolf (mechanische Werkstätte)  
 21 M a y e r Jakob Georg, Schmiedmstr. u. Wirt. Müller Martin, Privatmann. Lankes Matthias, Tapezier. Seeber Karl, Vof. Führer. Schmittbauer Anton, Dienstm. Adelhelm Christian, Maurer. Ubrig Jakob, Dienstm. Roth Friedrich, Tagarb. Wtw. Kieger Max (Schlosserwerkstätte)  
 23 B ü l l i g - H i l l i c h e Stiftung. Reinhard Joh., Hausmeister. Dreuttel Elise, Günther Emilie, Fischer Marie, Krummel Emilie, Mann Eugenie u. Meinold Amalie Fr. Dppenheimer Sigmund, Privatmann  
 25 M a q u e t Curt und Henry, Firma: Vereinigte Fabriken z. Anfertigung von Sanitätsgerätschaften, vorm. Lipowsky-Fischer. Maquet Curt, Fabrikant. Schaaff Katharine Witve  
 27 S o o s Louis, Landesprodukten-, Mehl- u. Sämereihandlung. Ruz Engelhard, Konditor. Beyerer Friedrich, Schuhm. Wtw. Sauer Joh., Wagnw. Künzle Gottfr., Schreimergeh. Wagner Magd. Fr., Privatlehrerin. Glormann Elisabetha, Tagarbeiterin  
 29 U e b e r l e Friedrich Ad., Weinhändler (Firma: Ueberle & Nighaupt). Eckert Ludwig, Kurzwaren-Geschäft, Nähmaschinen-Handlg. und Posamentierwarenfabrik (von Oftern an Hauptstraße 43) Wagner Dan., Kfm. (Wagner & Wirth). Kaiser Mathilde, Landrat Wtw.  
 31 K l a r Phil., Seifensieder. Wirth Leop., Privatmann  
 33 S c h l ö s s Karl, Kfm. Wtw. Nighaupt Elise Fr. Mayer Alois, Wagenwärter. Scheurer Friedrich, G. Schlosser. Frei Julie Fr., Privatm  
 35 S t a c h e l Gg., Kürschner u. Pelzhändler. Schumacher & Nerbel, Herrenkleider-
- No.  
 geschäft. Heiblauf Wilh., Sattler und Tapezier. Braun Phil. Otto, Privatm. u. Stadtrat. Schweickhart Karl, Amtsrevisor Witve. Schadt Karl, Kocherei. Zoolog. Institut von Prof. Kosmann. Daub Emil, G. Arbeiter  
 37 K r a u s Ludw., Privatm. Wtw. Kusel Just., Bierbrauer. Krauß Hieron. Ww.  
 39 K i e g l e r Lucius, Bäcker. Keineck Karoline von, Oberst Witve. Venete Louis, Privatm. Wtw. Sonnenschein Adam, Postfetr. Gisinger Jak., Bierbr. Wtw.  
 41 W a l l m a n n J., Privatm. Delp Friedrich, Wirt zum Gold. Römer. Sparsasse für Landgemeinden. Link Louis, Sparsasse-Mechner. Spiegel Jos. Ww., Wäscherin. Steinel Jean, Schlosser. Säzler A., Schreinermstr. Adermann Kath. Wtw., Wäscherin. Welbe Karl, Agent (Geschäftslok.). Habich Karl jun., L. Heizer. Baur Wilhelm. Ww., Priv.  
 43 Z i m m e r m a n n Steph. u. Karl, Kaufleute (Fa.: Ph. Zimmermann, Ausstattungs-gesch., Möbellager, Expedition). Zimmermann Stephan, Kfm. (Telephonstation 4)  
 45 M u t s c h l e r Friedrich, Bierbrauerei zur Majerei. Berger Hugo, Hauptlehrer  
 47. 49. 51 G r. U n i v e r s i t ä t. Friedrichsbau. Quinde Gg., Dr. Prof. Schmidt J. J., Oberpedell und Hausmeister  
 53 \*H o r m u t h Sch., Privatm. Gutmann Friedr., Gastwirt zur Karlsburg. Gebhardt Gustav, Buchhalter  
 55 M ü l l e r Karl, Metzger u. Charcutier. Dengel Jos., Mehl-, Landesprodukten- u. Sämereihandlung. Weizsäcker Karl, Mechaniker. Wals Martin, Privatm. Wolfers Nathan, Kfm. Glaser Karl, Kaffeebrennerei  
 55a W a l s Jak., Schreiner mstr. Hörning Jean, Universitäts-Buchdruckerei. Wolfgang H., Tischler (Werkstätte). Dedel Andr., Kammacher (Werkst.). Senftle Louis, Mechaniker (Werkstätte). Grünhaldt & Co., Fabrikation von Bratapparaten und Geflügelzucht-Utensilien, sowie Heizungs-Anlagen  
 57 K e l l e r Joseph, Kaufm. und Stadtrat. Engelbrecht Max, Apotheker  
 59 D i e z Martin, Bäckermeister. Marz M., Puzartitel und Weißwarengeschäft. Wäzner Jos., stud. med. dent. Frau Luise Witve, Bureau f. Stellenvermittlung. Marz Lina Witve  
 61 B e g e r Karl Friedr., Gerberei. (Fa.: Gebr. Beger). Schwarzbeck Chr., Lederhdlg. Werner Louis, Friseur. Dieffenbacher Reinh., Buchbinderei u. Schreib-

- No. materialienhandlung. Beger Karl Ludwig Wtw. Helwerth Luise Fr. l.
- 63 Beger Alb., Gerberei. (Fa.: Gebr. Beger). Welter Wendelin, Bergolder. Zimmermann Louis, Mechaniker und Optiker
- 65 Eberhardt Jean, Flaschnermeister. Eisenmenger Mina Fr. l.
- 67 Hofmann Stephan, Bierbrauerei zum Goldenen Engel. Frank Aug., Hauptlehrer. Glor Philipp, Privatm. Witwe. Weisling Joh. Georg, Maschinensührer. Ziegler Martin, Dienstmann
- 69 Schlächterer & Edelschild, Eisenhandlung. Richard Franz, photographisches Atelier. Harbarth Ludwig Friedrich, Seiler Witwe. Reichenburg Robert, Kaufmann
- 71 Ganzhorn Gg., Tapetenlager. Kübler Johanna, Tapissier-Geschäft. Kübler Julie, Lehrerin. Merk Adalbert, Postsekretär
- 73 Müller Friedr., Maurerinstr. Müller Susanna Fr. l. Schermers A., Delikat.-Handlung. Dreves Paul, Kaufmann. Frion Frz., Schlosserinstr. Wtw. Fremery Christ., Privatm. Wtw. Ueberle Philippine Wtw. Berg Heirr., Gepäckbestätter. Dedert Gg., Tapezier
- 75 Dilg Friedrich, Weinwirt und Restaurateur z. Karpen. Dilg Franz, Weinhändler Wtw. Peters Otto, Buchhdlr. Reinhard Leonh., Kleidermacher. Mohr Katharina Fr. l.
- 77 Grüssgen-Stein A. Wtw., Hotel u. Café-Restaurant zum Rheinischen Hof
- 79 Reis Joseph Söhne, Möbelhandlung. Erlanger Albert, Herrenkonfektions- u. Maßgeschäft. Reis Bernhard und Reis Wolf, Kaufleute. Keller Gust., optisches Geschäft. Süpfle Heinrich, Gr. Oberamtsrichter. Mayer Anton, Oberpostsekretär
- 81 Schaff Ulrich, Seilermeister Witwe. Frau Jean Baptist, Privatmann Wtw. Fahrbach M. Geschw., Modiste. Blaum Valentin Wtw., Näherin. Maisenhölder Sophie, Schuhmacher Witwe
- 83 Koch Sch., Metzger u. Charcutier. Mt Karl, Goldarbeiter. Reichlin-Meldegg Kunz, Freiherr von, Dr. Privatdozent. Martine Susanna Witwe
- 85 Bordollo G. L., Lithograph Witwe. Reiß L., Wäschegechäft. Morell Jean, Kassier (bei P. J. Landfried). Zick Friederike Wtw. Adelsheim Joh. Gg., Maurer. Schmitt Georg, F. Schreiner
- 87 Lange Ed., Privatm. Lange Karl, Photograph. Brechter Adolf, Schuh-
- No. warenlager. Hagenunger Rudolf, Gr. Notar. Klehe A. Th., Hofgerichtsrat Witwe
- 89 Erbacher Julius, Bäckermeister
- 91 \*Ernst J. A., Privatm. Ernst Jul., Kfm. Hartung Georg, Dr. Privatm.
- 93 Thomas Leonh., Bäcker u. Weinwirt
- 95 Mayer Jos., Schuhmacher u. Schuhlager. Ottschick Karl, Buchhalter
- 97 v. Helius Franz, Dr. Hofrat Prof., prakt. Arzt. Filiale der Rheinischen Kreditbank. Werner Louis, Kfm. (Fa.: Gebr. Werner). Hoppel Johanna Fr. l. (Telephonstation 2)
- 99 Reinhard Philipp, Flaschnermeister. Widmaier Ad., Metzger u. Charcutier. Reinhard Heinrich, Schlossermeister. Kredel Thom., Privatm. Wtw. Nüsse Anna, geb. Kredel. Frey Friedr., Privatmann. Brennig Julie Fr. l., Lehrerin
- 101 Nummel J. P., Privatm. Schmitt Joh., Sattlermeister (J. P. Nummels Nachfolger). Welde Anna Witwe
- 103 Köhler Louis, Kfm. Wtw. Förster Georg (Fa.: A. Förster), Cigarrengeschäft. Schipper Mathilde, Kurz- und Wollenwarengeschäft (Verkaufslokal). Gerlach Johann, Schuhmachermeister. Röth Anna M., Wäscherin. Koppert Sophie Wtw., Monatsfrau. Michaeli Joh. David, Schreinergehilfe
- 105 Schwehr Wilh., Konditor. Russisches Lesezimmer. Eckerd Wilhelmine, Kleidermacherin. Russert Joseph, Kleiderm.
- 107 Dppenheimer Moriz, Kaufmann. Dppenheimer Heinrich, Kaufmann. Dppenheimer Moses, Kaufmann. Biedermann J. u. B., Kleidermacher. Eckert Albert, Handschuhfabrikant (Geschäftslokal Hauptstr. 102). Behrens J., Weißwaren- u. Ausstattungsgech.
- 109 Langer Heinrich, Schuhmacher und Schuhlager. Freymond Emil, Dr. Prof. Reuter G., Galanterie- und Wiener Lederwarengeschäft, Inhaberin: Reuter Henriette Frau. Schwalb G. M., Privatmann. Boffert Friedrich Witwe. Popp Elise, Näherin
- 111 Wolff M. Dirich, Privatm. B. Wolff & Ketter, Eisenwarenhandlg. Wagner Margar. Fr. l. Klett Ernst, Hauptlehrer
- 113 \*Nendelhuber Joh. Georg, Mühlbesitzer in Lambsheim. Schreber Adolf, Gastwirt zum Bad. Hof. Baer Max, Hopfenhändler. Altschiller Rudolf, Konfektions- und Schuhwaren. Gude Heirr., Tapezier u. Möbelgech. Heber Franz, Kapellmeister und Direktor der Heidelberger Musikschule

- | No. |  | No. |   |
|-----|--|-----|---|
| 115 | Heidelberger Aktienbrauerei (vorm. Kleinlein). Lehmann Wilhelm, Zapfwirt. Hahn Wilh., Großh. Notar. Sommer Phil., Polizei-Aktuar. Guttenberger Ferdinand Witw. Guttenberger Gerh., Musikalienhdlr. Sulzer Joh. Jak., Klüßermeister. Fries Wilh. Witwe. (Telephonstation 38)                      | 137 | Rupprecht T. Ernst, Kfm. Schaaff Georg Friedrich, Privatmann  |
| 117 | Müller Heinrich Witwe, Weinwirtschaft zur Neuen Pfalz. Fuchs Katharine Frau, Händlerin. Stern Georg, Post-Assistent. Ziegler Jakob, Buchhandlungsdiener  | 139 | Trübner Nikol., Juwelier. Trübner Georg, Privatm. u. Stadtr. Schmidt Friedrich, Kaufmann  |
| 119 | *Müller Heinrich, Weinwirt Witwe. Weber Heinr., Bäckerin. Schreckenberger Ph. Ww., Friseurgeschäft, Kämmerer Theod. Nachf., Friseur. Schwarz Leopold, Registr. Keller Aug., Krankenwärter Witwe, Hebamme. Bückle Adam, Tagarbeiter. Lohrer Otto, Schreinergehilfe                                | 141 | Fischer J. A., Uhrmacher. Vetter Gottlob, Posamentier- u. Kurzwarengeschäft. Frau Elise Fräul.  |
| 121 | Voit C. A., Papierhandlg. Inhof-Kolligs Johanna Witw. Stepp Friedr., Kaiserl. Hauptsteueramtsrendant a. D.   | 143 | Hirschel Friedrich Anton jun., Restaur. zum weißen Schwanen. Schily Friedrich, Schuhmacher. Vetter Gottl., Posamentier (Werkstätte)   |
| 123 | Hübner Hch., Privatm. Erben. Klemmeyer A., Konditorei. Micheler Gottl. und Gellert Friedrich, Schuhmacher. Neuburger Heinr., Proturist bei Wilh. Gung & Cie.   | 145 | Ammann Karl, Konditor. Wolf Marie Witw. Kappler Gustav, Rechtsanwält Witw. Kappler Ernst, Bureau-Gehilfe. Ammann Heinrich, Konditor   |
| 125 | Held Phil. Jak., Privatmann. Keller Christ., Bäckerin. Sander Johanna, Pfarrer Witwe. Stamb Kath. Witwe, Monatsfrau  | 147 | Kaufmann & Schloß, Schuhw.-lager en gros (Inhaber: S. Kaufmann, Bienenstr. 2 u. 3. Schloß, Hptstr. 146)   |
| 127 | Bussener Wilhelm Erben. Müller Karl, Gastwirt zum Pfälzer Hof  | 149 | Schirmer Jos. Carl Erben. Schirmer J. G. Ww., Schreibmaterialienhandlung. Scherf Heinr., Zuschneider. Schweitert Christ., Rentn. Dierbach Elise, Marg. u. Wilhelm, Gechw. Frl.      |
| 129 | *Winter J. L. Carl, Buchhdlr. (Ja: C. Winter'sche Universitätsbuchhdlg.). Bürt Phil., Buchhdlr. Werner Joh., Privatm. Krausmann Anna, Modegeschäft. Krausmann Elise Frl. Vorkhard J. Witw., Milch- und Viktualienhandlung. Dührenheimer Louis, Kfm. Leibner Lorenz, Kaufmann Witwe               | 151 | Wolff A. H., Kfm. Witw. Wiesbader & Nothschild, Manufaktur- u. Modewarengeschäft. Wolff Sidor Kaufm. (u. D. Stern an Bienenstr. 3). Noos S., Witw. Wolff Jul., Dr. jur., Referendar |
| 131 | Hochenburger Martin, Kaufmann. Hecht A., Gerichtsnotar Witw. Lüders Herrmann, Universitätsanzlehrer  | 153 | Geisinger Friedr., Büchsenmacher, Waffen- u. Munitionsgeschäft. Düring Karl, Zuschneider  |
| 133 | Köster's Bank (Aktiengesellschaft). Krausel Otto, Bankdirektor. Produkten-Niederlage Langenzell (Klee Johann, Geschäftsführer). Becker Jos., Coiffeur. Stark A., Großh. Notar. Molz Mathias, Kassendiener. Hirschel Anna Frl., Putzmacherin und Müller Marie Frl. (Hinterhaus). (Telephonst. 10) | 155 | Stoll August, Cigaretten- und Tabakgeschäft   |
| 135 | Hoffmeister Friedr., Privatmann. Beck M., Cigaretten- und Tabakhandlg. Schmidt Friedrich, Weißwaren- und Leinen-Geschäft. Hoffmeister Wilhelm, Privatmann Witwe  | 157 | Carlebach Heinrich, Privatm. Witw. Carlebach H., (Inhaber: Fren Sidor und Jakob), Tuchgeschäft und Herrenkleider nach Maß   |
|     |  | 159 | Hirschel Anton Friedr. (Ja: Anton Hirschel Sohn), Tuch- u. Manufakturwaren- u. Ausstattungsartikel. Löchner Leonhard Witwe  |
|     |  | 161 | Knoblauch Carl (Ja: Julius Wettstein Nachf.), Papierhandlung en gros & en detail, Buchbinderei u. Chromophotographisches Atelier. Storch Max, Musiker. Gizeit Adolf, Buchhalter     |
|     |  | 163 | Werner Carl, Eisenfeinmischer   |
|     |  | 165 | Liebold Moritz, Manufakturwaren-Hdlg., Damen- und Herrenkonfektion. Bienen Friedr., Privatm. Burlesinger Max (Schreinerwerkstätte)  |
|     |  | 167 | Cahn Sal., Priv. Möbellager v. Gust. Stander. Simon Max, Kurz-, Wollen- u. Weißwaren. Meis Levi, Produkthändler. Leitz L., Damen-Konfektions-Geschäft                               |

- No. 169 Müller Karl (Fa: G. A. Thomas Nachfolger), Droguerie, Material- u. Farbwarenhdg. Müller Pauline Frä.
- 171 Bisinger Anton, Bäcker u. Weinv. Bisinger Luise Frä. Wittmann Wilh., Lok. Geizer. März Wendelin, Schuhmacher. Seiberger Karl, Kleiderm.
- 173 \*Fricker Heinv., Kaufmann in Ludwigshafen. Seelig Louis, Gold- und Silberarbeiter. Schmezer Theodor, Handelslehrer
- 175 \*Fath Jean, Privatm. Veiler Bernhardine, Büglerin. Kühne Friedr. Agent
- 177 Schlez Ludwig, Säckler u. Bandagist. Laber Wilhelm, Schuhm. Rehberger Jakob, Landwirt
- 179 Weingärtner Louis, Schuhmacher und Schuhlager
- 181 Wolff Friedr. Aug., Kfm. u. Stadtr. Wolff Karl, Kfm. (Fa.: Friedr. Aug. Wolff), Eisenwarenhandlg. Ebel W., Privatmann
- 183 Wagner Heinv., Privatm. Pfisterer Friedrich, Restaur. z. Goldenen Herz. Keth Rudolf, Cigarren- und Tabakgeschäft. Beuerle Therese Ww. Popp Michael, Zeitungsträger
- 185 Kirner, Willmann & Co., Glas- u. Porzellanhandlung. Dotter Karl, Kaufm. Schilling Franz, Kaufm.
- 187 Wächter Philipp, Café-Restaurant. Wächter Karl sen., Privatm. Becker Ludwig, Privatm. Becker Florentine, Frä. Drilieb Salomon, Hauptlehrer. Kochbühler Marie, Oberamtsr. Wtw. (Telephonstation 30)
- 189 Heiliggeist-Kirche  
— Marktplat
- 191 Popp Frz., Kfm. Bamberger Minna, Modiste. Oppenheimer J. J., Kfm.
- 193 Mohr Ernst, Verlags-Buchhändler. Mognin Eugen, Schreibmaterialien-, Buch- und Kunsthandlung
- 195 Lehr L. F., Gastwirt Witwe. Lehr Robert, Gastw. Ww. zum Hotel Adler
- 197 Schaefer Georg Friedrich sen., Privatmann Ww. Goos Heinv., Schlosser und Mechaniker, Fleischermaschinenfabrik. Kessler Theodor, Hutmacher. Heinicke Eduard, Rittmtr. a. D. Kahl Wilh., Kleidermacher. Wals Louis, Konditor Witwe. Wals Gustav, Dr. prakt. Arzt. Kahl August, Schutzmann
- 199 Keutter Jakob jun., Gastwirt zum Großen Faß. Keutter Johann Jakob, Privatmann
- 201 Keutter Jakob jun., Gastwirt. Welz Georg, Frijeur
- No. 203 \*Geiser Georg, Metzger. Kloth Theodor, Spezereihandlung. Herbig Adam, Kleiderm. Erlwein Joseph, Tagarb.
- 205 Geiser Georg, Metzger
- 207 Kothhirt Franz, Ober-Hofgerichtskanzler a. D.  
Gingang links: Verlags-handlung von Ernst Mohr. Lanz Emilie, Buchhdlr. Wtw. Göckel Leonhard, Hauptlehrer. Müller Kathar., Hofprediger Witwe. Müller Elise Frä., Lehrerin  
Gingang rechts: Kothhirt Franz, Oberhofgerichtskanzler a. D. Mein Marg., Pfarrer Witwe
- 209 Groh. Staats-Aerar (Bezirksamtsgebäude). v. Scherer Otto, Groh. Stadtdirektor  
— Garten zum Bezirksamtsgebäude
- 211 Weber Joseph, Handelsm. Eichrodt Wilhelm, Rechtsanwalt. Schütz Ph., Heinrich, Privatmann
- 213 Heinz Karl, Bierbrauer
- 215 Fexner Gustav, Kaufmann
- 217 Spengel Karl, Gastw. z. Roten Döfjen
- 219 Hartnig Lorenz, Kfm. Witwe
- 221 Schulz Rosalie Frä. Richter Karl, Sekretär. Bureau der Rechtsanwälte Dr. Helm und Dr. Mousfang
- 223 Rauch Joh. Nikolaus, Bäckermeister. Schmidt Louis, Assistent
- 225 Adermann Louis, Bäcker u. Weinvirt. Thome Joh., penf. G. Assistent. König Elise Frä. Härtherig Christ., Diener. Nitz Friedrich, Metzger
- 227 \*Kerzinger Karl, Thonwarenfabr. Gleich Adam, Lohnkutscher. Heinstejn Georg, Stationsmeister Witwe. Hallbauer Rupert, Kleidermacher. Schumann Karl, Konzertmeister. Pfisterer Käthchen u. Karoline, Geschwister Frä. Nagel Georg, Dienstmann. Söhlinger Kath. Frau. Staudt Wilh., Tagarb.
- 229 Walter Joseph, Privatmann. Kofe Theodor, Privatmann. Erdenbrecht Friedr. Ludw., Privatm. Simon G. F., Witwe. Bier Otto, Kfm. Köhler Peter, Koch
- 231 \*Rheinländische Gesellschaft. Klöpffer Theodor, Privatmann und Stadtrat. Lehr Theodor Witwe
- 233 Garten zum Haus No. 231
- 235 \*Cunz Alexander, Dr. Witwe. Hammerle Therese v., k. k. österr. Minister Wtw. Bernus Alexander v., Privatmann. Ernst Gustav, Kaufmann
- 237 Bilabel Heinrich August, Gerbereibesitzer. Schmidt Franz, Leihhaus-Tagator

- No.  
 239 \*Wilabel Heinrich August, Gerberei-  
 besitzer. Schäfer A., Cafetier Witwe.  
 Leonhard Karl, Kaufmann  
 241 Genz Karl Wtw., Besitzerin der Her-  
 renmühle. Mühlmann Max, Kaufm.  
 Gamper Wilhelm, Obermüller (Tele-  
 phonstation 32)  
 243 Kaufmann Friedr. Wtw. Weppel  
 Franz, Restaurateur zum Karlsthor.  
 Kaufmann Sophie Fräul., Lehrerin.  
 Seisen Elise Fr., Lehrerin. Sutter  
 Aloys Frau. Schlauch Kathar. Wtw.  
 Hornmuth Johann, Tagarbeiter  
 245 Stadtgemeinde, Karlsthor.  
 Straub Joh., Zimmermstr. Wimmer  
 Susanna, Wäscherin

## Rechte Seite.

- 2 Bartholomae Heinrich, Privatm.  
 Goos Friedrich, Kurz- u. Wollwaren-  
 geschäft. Neuter G. G., Zahntechniker  
 u. Frau: Hebamme. Gfjinger Jakob,  
 Restaurateur  
 4 \*Burkhard Ad., Farbwarenhandlg.  
 Goos Michael, Kfm. (bis Ostern 86).  
 Wagner Karl, Telegr.-Ingenieur (bis  
 Ostern 86). Kohlhammer Jak. Wilh.  
 jun., Installateur (von Ostern an St.  
 Annagasse 3)  
 6 Herbst Heinr., Lithograph u. Papier-  
 handlung. Carben Adalbert v., Uhr-  
 maker. Hartfelder Karl, Dr. Prof.  
 Blum Emilie Fr., Naisberger Elise  
 u. Luise Fr. u. Schwente Helene Fr.,  
 Lehrerinnen. Diebold Ambros, Lok-  
 heizer  
 8 Leh G. A., Flaschnermeister, Gas- u.  
 Wasserleitungs-Installation. Hauchler  
 Max, Cigarrengeschäft. Fröhlich Karl,  
 Dr. Stabsarzt. Gompf Otto, Kaufm.  
 Frau. Heft Karl August, G.Schlosser.  
 Köfler Peter, Schuhmacher  
 10 Fischer Karl, Wurstlerei  
 14 Fischer Karl, Wurstlerei. Knauff  
 Georg, Privatmann Witwe  
 16 Lipowsky Ed., Privatm. Wagner &  
 Würth, Ausstattungs-, Weiß-, Bett- u.  
 Manufakturwaren-Geschäft. Guerillot  
 Mina, Stadtdirektor Witwe  
 18 Groebe Georg, Delikatessengeschäft.  
 Altheide Wilh., Cigarren- und Tabak-  
 handlg. Böhm F., Schuhwarenlager.  
 Sattler Joseph, Friseur. Bauer Leo-  
 pold, Buchhandlungsdiener. Scholl Ph.  
 Adam, G.Arb. Schäfer L., G.Portier.  
 Köhlweiler Val., Kleiderm. Single  
 Viktor, Lok.Heizer. Verberich Marie,  
 Kleidermacherin. Wannemacher Marie  
 Wtw., Näherin. (Telephonstation 50)

- No.  
 20 Birnstihl F. W., Möbel- & Tapezier-  
 geschäft u. Möbelmagazin. Widmann  
 Lisette Fräulein. Lint Ottilie Frau,  
 Näherin  
 22 \*Beth Stephan, Zimmermstr. Breit-  
 wieser Wilh., Tapezier- u. Möbelgeschäft.  
 Privat-Klinik, unter Direktion v. Hof-  
 rat Prof. Dr. v. Chelius. Bund Gu-  
 stav, Beneficiat. Römisch-katholische  
 Hofkirche  
 24 Bogelsberger Konrad, Restaurateur.  
 Webel Gustav, Ratfchreiber, Klausner  
 Katharina, Postexpeditor Witwe (von  
 Ostern an Bienenstr. 8)  
 26 Reuland G., Apotheker (Hirsch-Apo-  
 theke). Wengold Friedrich, Wäsche- u.  
 Weißwarengeschäft. Krafft Theob., Zu-  
 welier (Geschäftslokal). Ortner Theob.,  
 Geschäftsleiter. Neuberger Joseph, Dr.  
 Professor. Rostock Kath., Weißnäherin.  
 Lokal des Marien-Vereins  
 28 Müller Philipp, Gastwirt zum Deut-  
 schen Hof. Walb Friedrich, Verf. von  
 chirurg. Instrumenten und Bandagist.  
 Ruhn Rudolf, Schlossermeister. Hilfen-  
 bed Ludwig, Buchhalter. Dewald Aug.,  
 Korbmacher. Schäfer Friedrich, Schuh-  
 maker  
 30 Koesler Emil, Konditoreiwarenfabr.  
 Münzenmayer Jul., Eisenbeinschneider.  
 Mezger Alois, Prof. Witwe. Schrod  
 Ballh, Kat Witwe. Burger Leopold,  
 F.Schlosser. Wenz Friedrich u. Scheid  
 Gh., Lok.Führer. Weierbach Friedrich,  
 G.-Arbeiter. Reichel Johann, Brief-  
 träger  
 32 Köstler Karl, Kleidermacher  
 34 Klotz Otto Anton, Bierkühlapparaten-  
 fabrik und Maschinenhandlung. Krug-  
 mann G., Eisenz., Stahl und Messing-  
 warengeschäft. Hirsch S., Frau, Kurz-  
 und Wollwaren  
 36 Keller Louis jun., J. A. Kircher Wtw.  
 Nachfolger, Manufakturwarenhandlung.  
 Kohlhammer J. W. jun., Installateur  
 (Werkstätte). Mod August, Schreiner  
 (Werkstätte). Brenz Andreas, Zeitungs-  
 träger  
 38 Helwerth Jakob, Metzger  
 40 Schmitt Julius (vorm. A. Maier),  
 Uhrmacher. Reinhard Aug., Korsetten-  
 fabrication. Reichert Emma, Buzm.  
 Jähringer Frz., Verf. v. chirurg. In-  
 strumenten. Glormann Georg Anton,  
 Sattler u. Tapezier. Zoerger Theodor,  
 Schreinerstr. Rostock Barb., Näherin.  
 Torwest Eduard, G.Schaffner u. Frau:  
 Bureau für Arbeitsnachweis



- No.  
 42 **Anderst** Karl, **Anderst** Wilh., Kfm. (Fa: C. M. Anderst), Tabakshandlung. **Supe** Rich., Buchhalter. **Schöner** Gottfried, Kutcher
- 44 **Schmidt** Friedr., Zimmerstr. Wtw. **Ackermann** Jean, Kaufm. Synagisch. **Rudolf**, Sattler u. Tapezier. **Schmidt** Phil., Kfm. **Schmidt** Georg, Zimmermeister. **Reis** S. G., Pferdehändler
- 46 **Werner** Steph. (Fa: Gebr. Werner), Kaufmann. **Kay** Moriz, Privatmann
- 48 **\*Will** Karl, Kfm. **Rom** C. W., Kfm.
- 50 **Hofftetter** Jak., Glasermstr. **Müller** Joseph, Friseur. **Sabel** Eljab., Pfr. Wtw. **Kraft** Gg., Schlossergeh. **Krempel** Matthias, C.Arbeiter
- 52 **Unterländer** Studien-Fond in Karlsruhe. **Sommer** Jak., Buchbinder. **Walter** C. L., Kaufm. (Filiale von Chr. Haerberlein, Konditor). **Gr. Universitäts-Kasse**. **Wenz** Joseph Adolf, Ober-Rechnungsrat. **Auditorium** für landwirtschaftlichen Unterricht. **Blochmann** Fr., Dr. Assistent. **Wittmann** Franz Kaver, Hausmeister. **Englert** Karl, Konservator
- 54 **Löffler** Ph., Metzger Wtw. **Heinehr** Adam, Sattlermeister. **Kürst** Franz, Tagarbeiter Wtw. **Voigt** Barbara und **Helene** Fr. **Albrecht** Joseph, Maurer und Frau: Dienstvermittlungsgeschäft. **Knoch** Frz., Kleidermacher
- 56 **Hurlebaus** Marie Fr. **Hurlebaus** Friedr., Chirurg. **Klein** Friedr., Kürschner (Geschäftslotal). **Pfisterer** Wilh., Senffabrik. **Albrecht** Christ., Schuhm. Wtw. **Huster** Adam, Wagenwärter
- 58 **Nobrian** Alfred (Fa: C. Desaga), Fabrikant. **Mayer** Bernhard, Uhrmacher. **Schermers** N. Th., Spiel- u. Galanteriewaren-Geschäft. **Schermers** J. S. D. Witwe. **Zimmermann** Karl, Kaufm. und **Höpfinger** Friederike Fr. (von Ostem an Hauptstraße 29)
- 60 **Desaga** C. (Erben). **Lager** chem. Apparate (Zuhaber: **Alfred** Nobrian & **Georg** Beck). **Koester** Gustav, akadem. Buchhandlung. **Kraft** Stephan, Dr. **Desaga** B., Privat. Wtw. **Walz** Kath. Fr. **Büchler** Katharina Fr. **Maler** Thekla, Domänenverwalter **Witwe**
- 62 **Müller** Jak., Flachsennermeister (Fa: **Ludwig** Müller). **Müller** Ludwig, Privatmann **König** Walther, Assistent im physik. Institut. **Martin** Ludwig, Privatmann
- 64 **Carl** Karol. Fr. **Reinheimer** Peter, Schuhmacher und Schuhlager. **Joos** Margarete Frau, Kleidermacherin
- No.  
 66 **\*Diehl** Phil. Wtw. **Kehrer** Albert, Verf. von chirurg. Instrumenten und Bandagist. **Gimper** Ludw., Steinbauer. **Stetter** Jakob, Bierhändler. **Zungmann** Johann, Schuhmacher. **Zungmann** Peter, Stadtpostbote. **Fries** Luise, Tagarb. **König** Julie, Monatsfrau. **Sommer** Anton, Tagarbeiter. **Görgens** A., Schuhmacher. **Künzinger** Wilh., Schlossermstr., Komptoir und Werkstätte (Wohnung: **Neuenheimer** Landstr. 66). **Reichert** Peter, Tagarb.
- 68 **Wißler** Edm., Fabrikant. **Wißler** Eugen, Kaufm. **Helwerth** Babette und **Johanna**, Geschw. Fr.
- 70 **Gätjchenberger** Theodor, Kurz-, Weiß- u. Wollwaren-geschäft. **Niedel** Wilh., Gasdirektor a. D. u. Fischbrut-Anstaltbesitzer. **Niedel** Karl, Apotheker (in **Benang**). **Nestle** Rud., Postsekretär
- 72 **Brenner** Hieronymus, Ofen- und Herdfabrikant. **Joachimsthal** & Cie., Spezialität in Zuthaten z. Schneiderei, Kurz-, Weiß-, Wollen-, Posamentierwaren und Besatzstoffe. **Silber** Kath. Wtw. **Werner** L., Friseur. **Pfreundschuh** C. Chr., Postsekretär
- 74 **Ritzhaupt** Karl, Bäckermeister
- 76 **Werner** Friz, Kaufmann. **Krug** Fr., Privatmann
- 78 **Morr** Georg, Kaufmann. **Garbrecht** Friedrich Karl, Spiel- und Galanteriewaren-geschäft. **Vangel** & **Schmitt** (Ditto **Peters**), Universitätsbuchhandlung u. Antiquariat. **Zwack**-Holzhauerei Wilh., Ritter von. **Heinze** Rudolf, Dr. Geh. Rat Professor (Telephonst. 40)
- 80 **Fahlbusch** Heint., Kfm. **Reininger** Viktorin, Hauptlehrer. **Dürre** Emma, Kleidermacherin. **Schweinhammer** Ernst, Korbmacher
- 82 **Diez** Karl, Seisensieder u. Stadtrat. **Adam** Margarete Fr.
- 84 **Landfried** Friedrich sen., Privatm. **\*Landfried** Jakob sen., Privatm. **Hirsch** Max, Banquier (Firma **Scheuer**, **Hirsch** & **Schloß**). **Zgersheimer** Sign., Buchhalter. **Mans** Auguste u. **Bertha** Fr. **Werner** Friedrich, Seilermeister Wtw. **Werner** Friedr., Kaufm. **Loos** Pauline, Baumeister Wtw. **Letterer** Joh. Michael, Ausläufer (Telephonstation 44)
- 86 **\*Landfried** Friedr. sen., Privatm. **\*Landfried** Jakob sen., Privatm. **Landfried** Wilh., Fabrikant (Fa: **P. J.** **Landfried**, Handlung, Del- und Tabak-Fabrik). (Telephonst. 46)

- No. 88 Kemler Joh., Maurerstr. Langer Ludwig, Kleidermacher. Jochum Hippine & Cie., Damen-Konfektion. Bollmond Karl, Kaufm. Stein Edmund, Dr. prakt. Arzt. Bauer Karl, Leineweber Witw. Bauer Bertha und Marie, Kleider- und Pugmacherinnen. Edling Aug., Schreiner. Willenbücher Julius, Hauptmann a. D.
- 90 \*Landfried Friedr. sen., Privatm. \*Landfried Jakob sen., Privatm. Landfried Friedrich jun., Fabrikant (Ja: P. J. Landfried). Erbach & Bierichent (Ph. J. Künzle Nachf.), Weingutsbesitzer u. Weingroßhändler. Otto Jul., Korbwarenlager. Heiß Heinr., Korsettengeschäft. Müller Eui., Frl.
- 90a Evangel. Providenzkirche
- 92 Evang. Pfarrhaus. Schellenberg Oskar, Dejan u. Stadtpfarrer. Hanno Rosa Frl.
- 94 Krall Jaf. Wilh., Konditor. Loewenthal J. Abraham, Kfm. Stolz August, Gr. Oberamtsrichter. Werner Heinr., Seifenseider Witwe
- 96 Loewenthal A., Modewarenhandlg. u. Konfektion. Loewenthal L. Abraham, Kfm. Rosenhain Rudolf, Goldwarengeschäft. Lohmann A. Witwe
- 98 Schaefer Louis, Kaufm. Firsner Bertha, Dr. Witw. Krämer Karl, Lok.-Führer
- 100 Grün Friedrich Aug., Dampffärberei und Kunstwäscherei. Seckinger Andr., Friseur. Heibelberger Volksbank (G.G.) Widmayer Christ., Kleiderm. Haut Herm., Banddirektor
- 102 Mayer Julius, Materialwarenhdlg. Eckert Albert, Handschuhfabrik. Widmann Fr., Bezirks-Tierarzt Witwe
- 104 Hoepfner Karl, Privatm. Ortolph Adalb., Schreibmaterialien-Handlung (Nachf. von Karl Hoepfner). Schaaff Wilh., Uhrmacher. Koch Karl, Buchbinderei. Erbach J., Weinhändler (Ph. J. Künzle Nachf.) Behrens Max, Kfm. Gichelzer Wilhelmine u. Marie, Geschwister Frl., Kleidermacherinnen
- 106 \*Meder Ludwig Gerhard, Kunsthdler. (in Berlin). Bodenheimer Benno Hermann, Kleiderfabrikant. Spis Friedr. Nachf. (Zuh.: Henriette Weimar), Kurzwaren- und Tapissiergeschäft. Meder Charlotte Witw. Verich Christ., Gerichtsnotar a. D. Weill Salomon, Privatm. Heberle Marie, Kleiderm. Behringer Jos., Buchhandlungsdiener
- 108 Frau Georg Witwe. Frau Johann, Pianofortefabrikant
- No. 110 Harmonie-Gesellschaft. Engelmann Morig, Schirmfabrikant. Kesselbach Jakob, Gold- und Silberarbeiter, Lager versilb. Tafelgeräte. Garbrecht Fr. Karl (Verkaufshalle). Willguß Friedrich, Restaurateur. Weibmhaus J., Oberamtin. Witw. Schaubert Johanna Frl. Fröbel'scher Kindergarten
- 112 Gross Karl, Buchhandlung. Karlebach Julius, Bazar für Herren-Artikel. Kunzmann Friedrich, Kreisgerichtsrat Witwe. Lovell Rosa Anna Frl.
- 114 Buch Hermann Witwe, Universitäts-Apothete. Naumann Friedrich, Apotheker. Sachs Fanny, Oberamtin Witwe. Mohr Iwan, Privatmann
- 116 Bürkle Wilhelm, Kfm. Burgweger Friedr., Uhrmacher. Wiesbader Sch., Kaufmann
- 118 \*Keller Wilh., Kaufm. Witw. Keller Christoph & Co., Drogen- u. Materialwarengeschäft en gros (Zuhaber: Karl Nolte). Schröder Karl, Kfm. Graf Heinr., Magazinier. (Telephonst. 42)
- 120 Gutermaun Phil., Metzger. Dührenheimer & Ledermann, Manufakturwaren-Handlg. Nicera Franz, Bazar in Spielwaren. Ledermann Max, Kfm. Treßs K., Witwe. Kömich Ludwig, Regierungsrat a. D. Ngen Luise Frl. Marshall Oskar, Kaufm. Marshall Bertha, Witwe
- 122 Förster Jean, Kaufm. Förster & Griebel, Manufakturwaren-Handlung. Guttentberger G., Musikalien- und Instrumentenhandlung. Griebel Heinr., Kfm. Gaffert Jakob, Kleidermacher. Winter Eduard, Stanzleigehilfe
- 124 \*Keppler F. A., Privatm. Keppler Georg (Ja: F. A. Keppler), Kleiderm. und Tuchhandlung. Lösch Karl, städt. Registrator. Abel Karl, Privatmann und Stadtrat. Hübner Margar., Frl. — Ludwigswplatz
- 126 \*Kaufmann Hermann, Privatmann. G. Weiß'sche Universitäts-Buchhandlg. (Zuh.: Karl Burow). Künzle Ludwig, Tuchlager, Herren- und Damenkonfektion. Köhler Jakob, Kleiderm.
- 128 Weidart Ludwig, Charcutiergeschäft. Weidart Fr., Drehermeister Witwe
- 130 \*Maizer Altien-Vierbrauerei. Wernet B., Restaurat. Hautsch Leonh., Rechnungsrat Witw. Hummel Christ., Kleidermacher
- 132 König Louis, Schirmfabr. Burow Karl, Buchhändler. Jordis Christ., Kaufmann Witwe

- No. 134 Maurer Frig, Tapissierie- und Kurzwarengeschäft. Wolf August, Schreiner
- 136 Carlebach Ernst, Buchhändler und Antiquar. Barth Johann G., Zahntechniker. Hohmeister Bernhard (Buchbinderwerkstätte)
- 138 Ehrmann Gebr., Herrengarderobe-Geschäft. Werner Bal., Friseur (Geschäftslokal). Ehrmann Heinrich, Kfm. Poschinger Joseph v. Wtw. Rothschild Frig, Kfm. Holzmann Wilh., Hauptamtskontroleur
- 140 Klingel Heinr. Wtw., Schuhwarenlager
- 142 Hornuth Jakob, Bierbrauer Witwe. Nestken. Hornuth Gustav, Gastwirt. Dambacher Eduard, Restaurateur
- 144 Jaeger Theodor, Eisenwarenhandlg. Jaeger Joseph, Kfm. Wtw. Stobold Hermann, Postsekretär. Verhas Theodor, Landschaftsmaler Witwe
- 146 Spiker Karl, Kfm. Meyer Berthold, Damen-Mäntel-Geschäft. Langbein Friedrich, Photograph (Fa: G. Pauli & Cie.). Schloß Julius, Kfm. (Fa: Kaufmann & Schloß)
- 148 Lindenheim S., Herrentleider- und Damenmäntel-Magazin
- 150 Baum Jean, Uhrmacher
- 152 \* Stern Wilhelmine Ww. (in Frankfurt). Mann Oskar (Fa: Mann-Baermann), Bazar für Damenartikel. Strauß Joseph, Kantor der israelit. Gemeinde
- 154 Popp Joseph Wtw. (Firma: Popp-Draentke), Delikatessen- u. Cigarrengeschäft. Jenner Heinrich, Hauptlehrer. Staiger Raimund, Hauptlehrer
- 156 Ehrmann Karl, Bazar für Herren- und Damenartikel. Bechtel Karl, Konditorei und Café. Bamberger Fanny Frau
- 158 Müller Franz, Kfm. Kolter Karl, Kurz-, Weiß- und Wollwarengeschäft. Martin Karl, Buchhalter. Pfeiffer Joseph, Gärtner
- 160 Mayer Leopold, Kfm. Mayer Levi, Kaufm. Wtw. Necewell L., Friseur-geschäft. Neuenstein Karl, Freiherr von
- 162 Reiß L. Loewenthal Gebr., Fuß- und Modewarengeschäft en gros et en détail. Niemer Friedr., Kleidermacher. Necewell L., Friseur. Zimmermann Louis, Musiklehrer. Richard Franz, Hof-Photograph. Bumann Karol., Monatsfrau. Hildenbrand Georg Mich., Tagarbeiter. Hüttling Christine
- 164 \* Reiß L. Solda Heinrich, Gold- u. Silberarbeiter. Geisele Joh., Schuhm.
- No. 166 \* Reiß L. Reichwein Friedrich, Herrentonkfection
- 168 \* Meder Louis und Albert. Meder L., Kunsthandlung (Zuh.: S. Würzburg). Würzburg G., Kunst- u. Buchhändler
- 170 Ullmann J., Glas-, Galanterie- und Spielwarenhandlung
- 172 \* Schwarz Konrad, Bäcker Witwe. Engelmann Moriz, Bäcker und Weinwirt zur Goldenen Sonne. Schiler Karl, Handschuhfabrikant. Hog Karl, Hauptlehrer. Treiber Phil., Privatm. Witwe. Schwarz Franz, Privatmann
- 174 Loos Karl u. Loos Friedrich (Fa: Joh. Christ. Loos), Konditorei und Handlg. Steiner Auguste, Stiftungsverwalter Witwe
- 176 \* Künzle Ludwig, Kfm. Künzle Sebastian, Manufakturwarenhblg. (Zuhaber: Karl Anderst & Friedr. Wöfer). Anderst Karl, Kfm. Schneider Karl, Stadtbauamts-Assistent. Heisch Bal., Großh. Gerichts-Notar a. D. Wagner Balth., Kleiderm. Steinhäuser Phil., Kaufm. Witwe. Anderst Wilh. Witwe
- 178 Hornuth Phil., Gastwirt zum Ritter
- 180 Arnold Jaf., Gastwirt z. Silbernen Hirsch. Geier Jean, Metzger
- 182 Frank Louis, Kaufmann
- 184 Klaiher Louis, Kaufmann
- 186 Klein Theodor, Kürschner
- 188 Baer Daniel, Kaufm. Wtw. (Firma: Daniel Baer). Manufaktur- u. Kurzwarengeschäft en gros et en détail und Damenkonfektion. Müller Herm., Kanzleigeh. Lambrecht Karl, Friseur
- 190 Hölzer Friedrich, Metzger. Lindau Theodor, Kaufm. Tebbitt Friedrich, Privatm. Garbrecht Karl, Verkaufslokal. Dünkel G., Bankbeamter
- 192 Sailer Gebrüder, Manufakturwarenhandlung en gros et en détail (Zuh.: Joseph & Oscar Sailer)
- 194 Lindau Jakob (Fa: J. J. Lindau), Kfm. Lindau Josephine, Kfm. Witwe
- 196 Henrici Karl, Kfm. Hilsbach Marie, Kontroleur Wtw. Kohlweiler Marie Witwe, Puzfrau. Wagner Gg. Jakob, Samenhändler (Eing.: Mittelbadg.)
- 198 Meister Anton, Kfm., Kolonial- und Delikatessengeschäft. Trilling Joseph, Woll-, Kurz-, Weißwarengeschäft und Maschinen-Strumpfstickeri. Pierron Karl von, Hauptmann a. D.
- 200 \* Popp Franz, Kfm. Müller & Bier, Herrentleidermacher u. Tuchhandlung. Müller Wilhelm, Kfm. Krall Georg,

- No. Weinhändler. Mayer Amandus, Gr. Amtsrevisor. Blas G. A., Steuer-einnehmer Witwe
- 202 Helwerth Georg Heinrich, Konditor Witw. Haas C., Konditorei und Café (Versicherungsgeschäft)
- 204 \*Mayer Philipp, Seifensieder. Fiser Johann, Restaurateur zum Falken. Marcuse Max, Zahn-Arzt. Liebler Stephan, Notar Witwe. Hosp Philipp, Schuhmacher Witwe. Jäger Franz, Hafner Witwe. Jäger Anna, Kleidermacherin. Gmlich Peter, Privatm.
- 206 Ellmer Adam, Gastw. z. Prinz Karl (Telephonstation 22)  
— Kornmarkt
- 208 Schweikert Jakob, Kfm. Glychherr Katharine, Privatm. Witwe. Könen-Leopold Antonie Witw., Priv. Kugel Katharine Witwe
- 210 Werke Georg, Weinwirt zum Weißen Kob. Müller Jakob, Restaurateur auf dem Königstuhl
- 212 Meißel Wilh. Witwe, Feinbäckerei
- 214 \*Hölzer Friedr., Metzger Witw. Frey Joseph, Gastwirt zum Eisernen Kreuz. Müller Ernst, Privatmann. Genzler Phil., Antiker. Heberle Georg, Tagel-arbeiter. Frank Elise Witw., Büglerin. Säuberlich Magdalene, Wäscherin. Diez Philipp, Schreiner. Bognanie Franz, Händler. Kern Eva, Monatsfr.  
— Karlsplatz
- 216 Schupp Luise Fr. v. Binning Leopold, Major. Proessel C. Witw., Priv. Wagner Kathar. Fr. Ripka Margar. Frau, Priv. Kneup Magdalene Frau
- 218 Spengel Karl, Gartenwirtschaft
- 220 Bolz Georg Jakob, Privatm. Witwe. Dittenev Joseph, Privatmann. Göß Emilie und Luise Geschw., Kleibern. Mühlmann Philipp, Kaufmann
- 222 Zimmer Jerome Wilhelm, Dr. phil. Zimmer Marianne Fr. Vogt, Klara, Lohnköchin
- 224 Laub Johann, Bäcker und Weinwirt. Trost Eduard, Instrumentenmacher. Christmann Elisabeth, Monatsfran. Freund Peter, Tapezier
- 226 Sachs Georg Friedrich, Großh. Notar Witwe. Sachs Theodor, Dr. phil. Schnigler Philipp, Gendarmeriewachtm. Schneider Marie Witw., Priv.
- 228 \*Mack Friedr., Tünchermstr. Steiner Konrad, Sprechmeister. Becker Joh., Schreinergeh. Böniq Eduard, Tüncher. Lackner Joh., Dienstmann und Frau: Sebamme

- No. Stadtgemeinde (Leihhausgebäude) Baumermeister H., Leihhausdiener
- 232 \*Krieger Ph. J., Oesterr. General-Konful Witw. Karlsruher Isidor, Kfm.
- 234 Krieger Ph. J., Oesterr. General-Konful Witw. Penn Sophie und Gertrud Fr.
- 236 \*Krieger Ph. J., Oesterr. General-Konful Witwe. König B., Großh. Obersteuerrath
- 238 Kühner D., Gerbereibesitzer Witwe (Garten)
- 240 Bilabel Heinrich August, Gerbereibesitzer (Garten)
- 242 Braun Ludwig, Reallehrer Witwe
- 244 \*Gunn Alexander, Dr. Witw. Cantor Moriz, Dr. Prof. Gerothwohl Meyer, Privatmann Witwe
- 246 Pfeiffer Karl, Privatmann
- 248 v. Müller, Frau Baronin
- 250 Großh. Bad. Staatsbahnh. (Dienstwohngebäude). Göß Wilhelm, Bahnmeister. Körber W., C. Bureau-diener. Zuber Joh. Mich. u. Seldenreich Peter, Bahnwärter  
— Altes Stationsgebäude

## Hengasse.

Beginnt Hauptstr. 154 und endigt an der Jesuitenkirche.

## Linke Seite.

- 1 Geierhaas Karl Philipp, Zahnarzt Witwe. Geierhaas Elise, Zahntechn., (Karl Ph. Geierhaas Nachf.) Amann Emil, Leihbibliothekbes. u. Buchdruckereifaktor. Bolac Julius, Professor Witw. Bussmer Elise Fr. Wagner Katharine Witwe, Wäscherin
- 3 Kollhagen Emilie Witw. Petri-Kollhagen, Kurz-, Woll- und Schuhwaren-Handlung en gros et en détail. Kollhagen Theodor, Kaufm. Müller Luise Fr. Schrite Wilhelmine, Postsekretär Frau. v. Becker Wilhelm, Dr. Privatmann (Gingang Ingrimstraße)

## Rechte Seite.

- 2 Antoni Emil, Dr. prakt. Arzt. Heubel Franz, Mehl-, Malz- und Hopfengeschäft. Mohr M. K., Lederhandlung. Mohr J. M., Lederzubereiter. Mohr Marie, Blumenengeschäft. Jaudas Marie Fr., Priv. Keller Emilie Frau, Priv. Maltner August, Photograph (G. Pauli & Cie.)

**Heumarkt.**

Liegt zwischen der Kleinen und Großen Mantelgasse und der Hauptstraße.

- No. Linke Seite.
- 1 \*Witsenhausen Moses, Privatmann. Löwenstein Julius, Gastw. zum Gold. Noß. Löwenstein Mina Witwe
  - 3 Kiffel Friedrich, Bierbrauer. Cuda Innocenz, Zuschneider. Neckenberg Friedrich, Musiklehrer. Blas Franz S., Inspektor
  - Brauereigebäude z. Weißen Schwanen
  - Hintergebäude zum Haus Hauptstr. 139. Gellert Friedr., Schuhm., Spezereigesch.

**Rechte Seite.**

- 2 Müller Karl, Glasermeister u. Glas- handlung. Luz Vina Witw., Telegr. Geh. Raphael Ludwig, Geometer Witwe
- 4 Werner Kaspar, Schuhmacher Witw. Ziegler Leonhard, Friseur. Dorn Wilh., Lehramtspraktikant. Klobbieger Friedr., Schlosser. Vint Johann, Steuergehilfe. Moll Heinr., Kleiderm. Weiß Johann Georg, Kübler
- 6 Schaufler Karoline Witwe, Privat. Nühlemann Karl Gottfried, Säckler u. Bandagist. Schneider Otto, Musiker. Koflermann Friedrich Witwe
- 8 Hamburger L., Metzger. Stibe Joh., Kleiderm. Hintersirch Leonore Witw.
- 10 Kayser Georg, Sattler, Tapezier und Korsettengeschäft

**Hirschstraße.**

Beginnt am Marktplatz 8 und endigt an der Leyergasse.

**Linke Seite.**

- 1 Eifemann Christian, Gastwirt zum Weinberg. Bauer Gottlieb, Wasch- geschäft. Kramer Joh. Bapt., Steuer- aufseher. Lange Detlev und Schwemer Karl, Musiker
- 3 Winkel Friedrich, Privatm. Wagner Wilh., Gastwirt zum Schwarzen Bären
- 5 Pfeiffer Georg, Kleidermacher Witw. Fuhrmann Nikolaus, Kleiderm. Paul Karl, Handelsmann Witwe. Wirth Elisabeth Witwe, Händlerin. Wirth Martin, Schuhmacher. Veit Barbara, Weißnäherin
- 7 Leonhard Eduard, Rechts-Anwalt. Schumacher Emil, Privatm. Weber Friedr., Bierbrauer Witw. Leimbach Gebr., Mineralwasser- und Eisgeschäft (Eingang Semmelsgasse). Graf Ostar,

**No.**

- Bekäufer in der Herrenmühle. Weber Anna Fr., Lehrerin. Weber Laura Fr., Wächter Wilh., Kaufm. Adam Friedr., Tagarbeiter
- 9 \*Heidelberger Volksbank. Deier- ling Friedrich, Schreinermsfr. Litterst Franz, Schuhm. Gerber Marie, Büg- lerin. Bähr Peter, F. Arb. Schweigert Karl Wilh., Schutzmann. Oedel Magd. Witw., Wäscherin. Weißmann Franz (Schlosserwerkstätte)
  - 11 Pirsch Karl, Lederfabrikant
  - 13 Ricker Wilhelm, Ingenieur (Lösch- maschinenfabrik von Karl Metz). Hoefer J. M., Kaufm. Hedmann Philippine, Polizei-Kommissär Witw. Richard Joh. Georg, Agent
  - 15 Vogt Johann, Herrendiener
  - 17 Evangelische Pfllege Schönau. Henrici Karl, Geistl. Verwalter. Schück Julius, Stadtpfarrer
  - 19 Ev. Pfllege Schönau (Nemise)
  - 21 Heinz Karl (Brauereigebäude)
  - 23 Spengel Karl (Nemise u. Stallgeb.)
  - 25 \*Waltz Jakob, Schreinermsfr. Michel Georg, Schreinermsfr. Kuhn Ferdin., Steuer-Oberaufseher. Schaff Margar. Witwe. Schaff Barbara, Wäscherin. Schweikert Friedrich, Tagarbeiter

**Rechte Seite.**

- Zum Rathhaus
- 2 Hintergebäude zum Hotel Adler
  - 4 Mühlbauer Theobald, Schlossermfr. Holl Karl, Buchhalter. Klugermann Sebastian, Schutzmann
  - 6 Hintergebäude zum Haus Hauptstr. 197
  - 8 Stallgebäude z. Gasthaus zum Gr. Faß
  - 10 Pirsch Karl, Gerbereibej., Lederhdlg.
  - 12 \*Rohhirt Franz, Oberhofgerichts- kanzler a. D. Augustin Wilhelm, Zeße Moriz und Regensfuß Karl, Musiker. Anspach Anna Witwe, Waschgeschäft. Wilhelm Theodor, Kleiderm. Müller Franz, Fuhrmann
  - Zum Großh. Bezirksamtsgebäude
  - Eingänge zu den Häusern Hauptstraße 211—219

**Hospitalstraße.**

Beginnt Bergheimerstraße 22 und endigt an der Boßstraße.

**Linke Seite.**

- Garten zum Haus Bergheimerstr. 22

**Rechte Seite.**

- Universitäts-Augenklinik  
— Chirurgische Baracken

## Jakobsgasse.

Beginnt am östl. Ausgang der sog. Bögen  
und endigt Hauptstraße 237.

No.	Linke Seite.
1	* Egger Otto, Apotheker (Bendlico, Schweiz). Spahn Christian und Schulz Johann, Tagarbeiter
3	Elleser Friedrich, Pflasterer
5	* Kühlmann Gottlieb, Lohnkutscher. Fürstehaupt Auguste, Frl.
7	* Wilabel Heinrich A., Gerbereibesitzer (Magazin)

## Rechte Seite.

- Lagerplatz
- Garten zum Haus Hauptstraße 235

## Ingrimstraße.

Beginnt Augustinergasse 5 und endigt am  
Kornmarkt.

## Linke Seite.

- Zum Deutschen Haus
- 1 Nitzhaupt & Weber, Cigarrenfabrik. Weber Cornelius, Cigarrenfabrik. Nitzhaupt Friedrich, Cigarrenfabr. Kirner Karl, Kaufm. Veith Fr., Universitätszeichnenlehrer. Blaum Therese Witwe. Louis Rudolf, Dr. Witwe
- 3 Veith Anna Frl., Puggeschäft. Sent Kathar., Büglerin und Sent Barbara, Kleidermacherin
- Hintergebäude z. Gasthaus zum Ritter
- 5 Ernst Ludwig, Schreiner. Sommer J., Schuhmacher. Brod August, Kleidermacher. Kraft Martin, Kurzwarenhdlr. Dohmeister Karl, Buchbinder. Ritter Andreas, Fremdenführer. Guth Joh., Schuhmachermeister
- 7 Brand Philipp, Metzger. Mack Nikol., Kutscher. Sommer Konrad, Kleiderm. Frank Ludwig, Kutscher. Hieronymus Karl, Musiker
- 9 Fehr Martin, Dr. prakt. Arzt. Becker Jakob, Dreher und Eisenbeinschnitzer. Hopf Emilie Frl., Näherin
- 11 Schäfer Albrecht, Diener bei d. Pflège Schönan. Ziesel Andreas, Schirmmacher. Ehrmann Friedr., Postsekretär. Ehrmann Anna Frl.
- 13 Hoffmann Adam, Lohnkutscher Wtw. Hufnagel Elif, Zuschneiderin. Kuchenbeiser Heinrich, Kleidermacher. Gimer Joseph, Gärtner

## No.

- 15 Ebner Ludwig, Schuhmacher. Goos Anton, Glasermeister. Schenk August, Musiker Witwe
- Zum Hotel Prinz Karl

## Rechte Seite.

- Zum Archäologischen Kabinett
- Jesuitenkirche
- 2 Katholische Dekanei. Wilms Frz., Stadtpfarrer. Laub Albert, Kaplan
- 4 Wollweber Reinhold, Musiklehrer und Geschäftsführer des Heidelberger Stadtorchesters. Kaiser J., Pflasterer Witwe. Böhm Kath., Kleidermacherin. Schneider Peter, Holz- und Eisenbeinschnitzer. Stadler Christine Wtw. Maier Julie Frau, Monatsfrau
- 6 Job Heinrich, Küfer Witwe. Weigel Martin, Tünchermeister. Gernheimer Franz, Tagarbeiter. Seel Joh., Kassen- diener. Martin Joseph, Ausländer
- 8 \* Hornuth Phil., Gastwirt z. Ritter. Burkhart Martin, Polsterer und Tapezier. Schwab Luise, Lehrer Witwe. Frank Gg., Kleiderm. Grau Philipp, Privatmann. Grassinger A., Tüncher
- 10 Anhegger Rob., Wagner. Anhegger Sigmund, Privatm. Freitag Wilhelm, Werkführer und Frau: Handschuhwäscherin. Burhardt Michael, Tagarb. Mürsch Wilhelm, Schlosser
- 12 Kuhn Heinr., Schuhmacher. Wagner Paul, Wagenwärter. Dürre Bernhard Friedrich, Diener
- 14 Leopold C. M. Wtw. Leopold Frz., Schlosserinstr. (Werkst.). Müller Joh. Georg, Tagarbeiter. Mohr Georg, Gem.Arbeiter. Glohe Anna und Elise, Geschw., Kleidermacherinnen. Nath Andreas, Kleiderm. Hartmann Franz, C.Hochbau-Assistent. Kaufmann Gg., Buchdrucker. Moos Gg., Schriftsetzer und Frau: Milch-, Butter- und Eierhändlerin. Zänglein Elise, Frl. Mack Emma, Kleidermacherin. Sauter Barbara, Näherin
- 16 Rapp Karl, Bierbrauerei z. Goldenen Fächeln
- 18 Müller Johann, Privatm. Burger Valentin, Kaufm.
- 20 Huber Heinrich, Bäckermeister. Huber Heinrich, Bäcker Witwe
- 20a Solda Frz. A., Zinngießer. Sellert Karl, Orgelbauer und Klavierstimmer. Gremmelmaier Joh. Max, Müller
- 22 Oberlein Philipp, Mehlhändler Wtw.
- 24 Zeise Karl, Privatm. Zeise Th. (Pa: Karl Zeise Nachf.), Kurz-, Weiß- und

- No.  
 Manufakturwarengeschäft. Zeise Gust.,  
 C. Assistent. Grohe Wilh., Kfm. Diez  
 Johann, Notariatsgehilfe  
 26 Herion Jakob, Schuhmacher. Treiber  
 Georg, Prof. an der höh. Bürgerschule.  
 Steinbach Elise Witwe  
 28 Hoffmann Adolf, Holz- und Kohlen-  
 handlung  
 30 Roth Franz, Metalldreher. Faßt  
 Joseph, Kutscher  
 32 Heidenreich Louis, Bäckermeister.  
 Meirner Joseph, Steuerrevisor-Assistent.  
 Hafner Wilhelm, Eisenbeinschnitzer  
 34 Bauernseind Friedr., Büchsenmacher  
 und Stadtrat  
 36 Schmitt Philipp, Uhrmacher. Stein-  
 weg Jean, Kaufm. Zimmermann  
 Sannchen, Näherin  
 38 Odenwald Herm., Privatm. Witwe.  
 Künzle Phil. Jakob, Privatm. Künzle  
 Emilie Wtw. Sigler Phil., Schreiner-  
 gehilfe. Kerber Josephine, Näherin.  
 Gege J. Ph. Fr., Polizei-Kommissär.  
 Unterwagner Marie, Korsettenmacherin.  
 Von der Bank Auguste Fr.

**Kaiserstraße.**

Beginnt Mohrbacherstraße 52 und endigt  
 in der Römerstraße.

**Linke Seite.**

1. 3. Desaga P., Privatmann Erben  
 (Baupläze)  
 5 Moos Wilhelm, Privatm. (Bauplatz)  
 7 Schwald Hermann, Geschäftsführer  
 — Rapp Fr. W., Geschäftsagent (Garten)  
 11 v. Bulmerincq August, Dr. Geh. Rat  
 Professor (Villa Rica)  
 13 Rosenbusch Harry, Dr. Professor  
**Rechte Seite.**  
 2—4 Kircher Joh. Adam Witwe (Bau-  
 plätze)  
 6 v. Horn Arthur, Oberst a. D. (Baupl.)  
 8 Walz Ed., Zimmermstr. (Lagerplatz)  
 10 Walz Ed., Zimmermeister. Knauer  
 Johann, Straßenmeister. Poppen H.,  
 Maschinen-Ingenieur  
 12 Walz Ed., Zimmermstr. (Zimmerpl.)  
 18 Walz Ph. und Krauth Th. (Garten)  
 20. 22 Stadtgemeinde. Volksschule  
 (Neubau)  
 24—28 Pfälz. Katholische Kirche-  
 schaffnei (Baupläze)  
 30. 32 Müller Friedrich, Maurermeister  
 (Materialplatz)  
 34—36 Schaaff Katharina, Privatmann  
 Witwe (Baupläze)  
 38 Stiefvater Gottlieb, Posthilfsbote.  
 Schlegel Gregor Konrad, Wagenwärter

- No.  
 40 Job Johann I., Landwirt. Maßholder  
 Johann, Schmied  
 42 Gamber Valentin, Landw. Gamber  
 Barbara, Landwirt Witwe. Neidinger  
 Gg., Bildhauer. Metz Gottl., Bahnw.  
 — Schweickart L. A., Priv. (Bauplatz)

**Kanzleigasse.**

Beginnt Karlsstr. 2 und endigt Burgweg 7.

**Linke Seite.**

- 1 Stadtgemeinde, Waisenhaus und  
 Kleinkinderschule. Hübner Alb., Waisen-  
 haus-Verwalter. Helwerth Amalie Fr.,  
 Lehrerin der Kleinkinderschule

**Rechte Seite.**

- Hintergebäude zum Haus Kornmarkt 5  
 — Hintergebäude zum Haus Burgweg 5

**Karlsstraße.**

Beginnt Kornmarkt 5 und endigt an der  
 Plantengasse.

**Linke Seite.**

- 1 Grosius J. Ulrich, Kleidermacher und  
 Handlung in Betten, Kleider, Möbel etc.  
 Mühl Friedrich, Koch. Lejer Adolf,  
 Schlosser. Hilbrand A., Bandagist.  
 Dillmann Marie, Büglerin  
 1a \*Sommer G. H., Privatmann und  
 Stadtrat. Frank Anton, L.Kutscher.  
 Baumbusch Isidor, Kutscher. Guth  
 Juliane Witwe, Waschfrau  
 3 Notheise Phil., Korsettenfabr. Wtw.  
 Edler Peter, Schuhm. Frey Wilh. und  
 Lanz Friedrich, Kleidermacher  
 — Karlsplatz  
 5 Garten zum Haus Hauptstraße 216  
 7 Spengel Karl, Gastwirt (Garten)  
 9 Beeber Wilh., Kohlenhändler Witwe.  
 Krankenwärterinnen vom Frauenverein.  
 Niebel Martin, Schutzmann  
 11 Garten zum Haus Hauptstraße 226  
 13 Wohlfahrt Joseph, Diener. Fischer  
 Friedrich, Wagenwärter. Strohmeyer  
 Karl, Kutscher Witwe. Reinhart Kath.,  
 Tagelöhnerin  
 15 Fratrel Aug., Kalligraph. Fratrel  
 Leonore Fr., Karminsky Joseph und  
 Siegmaier Jst., Handelsmänner. Kohl-  
 berg August, Musiker. Neesenjohn Leo,  
 Kutscher  
 17 Kopp Joseph, Schuhmacher. Heckmann  
 Georg, Bahnwart

## No. Rechte Seite.

- 2 Eisenlohr Adam, Dr. Koch Jul., Bezirks-Bauinspektor. Scheuermann Karoline Witwe
- 4 Großh. Palais. Hodapp Anton, Hausaufseher
- 6 Reichard Phil., Stadtbaumstr. Wtw. Marcard Hans, Premier-Lieutenant. Haas Konrad Witwe
- 8 Mittermaier Franz, Dr. jur., Privatmann. Zoppert Bertha Fräul.
- 10 Katholisches Kasino, Aktiengesellschaft. Kathol. Gesellenverein. Fischer Leopold, Dr. prakt. Arzt. Karrmann A., Hausmeisterin
- 12 Eisenhut Johann, Aktuar. Janson Phil., Küfer und Wirt. Zeller Franz, Friseur und Frau: Näherin. Junt Martin, Bautechniker. Gwald Karl, Holzmacher. Dürre Gg., Handelsmann. Mayer Gottfr., Kleidermacher. Ober Joseph, Lackierer. Hopp Friederike, Monatsfrau. Dumbel Simon, Lehr- amtspraktikant
- 14 \* Haberlern Friedrich, Holzmesser. Bauer Ludwig, Notar Witwe. Boie Joseph, Tagarb. Schraykhuen Hch., Zimmerm. Schmitt Joh., F. Arbeiter. Weinlein Franz, Schreiner Wtw. Künzinger Hch., Maurer. Götz Bernhard, Schuhmacher. Müller Dietrich, Schutzmann. Fiedler Charlotte, Köchin
- 16 Nebel Friedrich, Rechtsanwalt Witwe. Kändler Friedrich, Musiker Vogt Christian, Katsdiener
- 18 Walther Joh. Heint., Kaminsfeger- erbbeständer. Sendele Adolfs, Kamins- fegermeister
- 20 \* Jaak Sal., Kfm. Ww. in Karlsruhe. \* Wachs Nathan, Kfm. in Heilbronn. Dewald Gg., Tagelöhner. Geiger Konr., Maurer. Gwald Adam, Schuhmacher- meister. Müller Karl Heinrich Frau. Kiepert Joseph, Gypfer
- 22 \* Brenner Georg, Privatm. Erben. Schmidt Joseph, Handelsmann. Adam Joh., Tagarbeiter. Abendstein Bern- hard, Küfer. Ernst Phil., Dienstmann. Kramer Johann Adam, Tagarbeiter. Stech Heinrich, Schmied. Peter Georg Joseph, Gerber. Zeis Joh., Lüncher. Schäfer Martin, Tagarbeiter. Gatter- nicht Ludw., Schuhmacher. Fleischmann Kathar., Tagarb. Fleischmann Sophie Frau. Eichhorn Julie, Büglerin

## Karpfengasse.

Beginnt Untere Neckarstraße 50 und endigt Hauptstraße 73.

## No. Linke Seite.

— Eingänge zu den Gärten der Häuser Bienenstraße 2—8

## Rechte Seite.

- 2 Wiest Friedrich, Weinwirt Witwe. Straub Christ., Metzger. Lochert Char- lotte, Gerichts-Notar Wtw. Brunner Susanna, Waschfrau
- 4 Gamber Phil. III., Holzkommissionär Witwe. Göhrig Johann, Zugmeister. Schneider Karl, Schreiner Frau. Meise Karl, Schutzmann
- 6 \* Bauer L., Pfarrer Witwe. Metzler Anna Witwe, Hebamme und Privat- entbindungsanstalt
- 8 v. Trapp'scher Pfarr-Witwen-Fond. Bes Georg, Färber. Eck Magdalena, Hauptlehrer Witwe. Schent Julius, Schuhmacher. Burkart Nikol., Schuh- machermeister. Sauer Georg, Privat- mann. Sauer Albrecht, G. Assistent
- 10 \* Müller Friedrich, Maurermeister. Schaub Marie, Kleiderm. Lugo Eugen, Großh. Notar. Krieg Margarete Wtw.

## Kettengasse.

Beginnt Hauptstraße 168 und endigt am Amtsgefängnis.

## Linke Seite.

- 1 Schmidt Franziska u. Susanna, Ge- schwister Fräul., Leihbibliothek v. Philipp Schmidt, vorm. Hermann Dhwald
- 3 Kohl Franz Georg, Bäcker Witwe. Schreckenberger Ph., Friseur Witwe
- 5 Koll August, Buchbinder. Alt Karl, Buchbinder Ww. Freitag Kathar. Fräul.
- 7 Klaus Ernst, G. Güterbesitzer. Kauf- mann Karl, Kleiderm. Metzler Kathar. Witwe. Dörner Gertrude Witwe
- 9 Weidner Julius, Bäcker und Wein- wirt zum Prinzen Friedrich
- 11 Gulden Karl, Bierbrauer. Hirsch Joh., Sekret.-Assistent. Bauer Friedr., peni. Briefträger. Bauer Elise, Putzmacherin. Ebbecke Leopold, Gerichtsschreiber
- 13 \* Schadt Karl, Koch. Burthardt Friedrich, Kontobotei
- 15 Werner Johannes, Privatm. Kreutter Karol. Fräul. Overmann Auguste Fräul.
- 17 Schmitt Jean, Tapezier u. Möbellager
- 19 Trion Eduard, Maschinen- u. Stassen- schrankfabrik. Sido Fanny und Marie, Geschw. Fräul. Lehr Marie Wtw.



- No.  
 21 Ammann Friedr., Gastwirt Witwe, Schneider Karl, Bäcker d. Bierbrauerei zum Schlüssel. Köhler Karl, Wirt (Könzertthalle). Schroth C. A., Friseur (Geschäftslokal)  
 23 Evangel. Pfarrhaus. Schwarz Friedrich, Stadtpfarrer. Spangenberg Marie Fr. Prinz Nannette Witwe  
 25 Stiebling Franz, Gastwirt. Pfeiffer Selene Fr.

Rechte Seite.

- 2 Wyrrott Phil., Friseur Wtw. Herr Christian, Schuhmacher u. Schuhlager. Müller Joseph, Friseur (Geschäftslokal Fischmarkt 3). Sent Emil, Pferdebahnfondukteur  
 4 Sulzer Nikolaus, Metzger  
 6 \*Schmidt Juliana und Franziska, Geschw. Fr. Lindenberger Heimr., peni. Bezirks = Feldwebel. Schwarz Paul, Kürschner  
 8 Schöpp Georg, Kaufmann  
 10 Spengel Jakob, Metzger. Metzger Amalie Fr.  
 12 Scherrer H., Dr. Privatdoz. Scherrer Elisabeth Fr. Mays Albert, Privatmann und Landtagsabgeordneter. Arbeitsschule des Frauenvereins  
 14 Stadtgemeinde (Realschule). Salzer Robert, Professor, Vorstand  
 16 Stadtgemeinde (Spritzenh.) Heinzein Lorenz, Schuldiener. Lay Johann Jakob, Stadtbauaufseher. Feuernann Anna, Leihhausdiener Witwe  
 18 Reichs = Militär = Fiskus (Landwehr-Kaserne). Landwehr-Bezirkskommando. Meßner Adolf, Bezirks = Feldwebel

Kirchgäßchen.

Beginnt Augustinergasse 9 und endigt Schulgasse 4.

Linke Seite.

— Hintergebäude zum Haus Augustinerg. 9

Rechte Seite.

— Hintergebäude z. Haus Augustinerg. 11

Kiffelgasse.

Beginnt Hauptstraße 228 und endigt Karlsstraße 13.

Linke Seite.

1 Stofke Marie, Näherin. Schmitt Gg. Karl, Gärtner

No. Rechte Seite.

2 Brand Ph., Metzger (Kinder). Bender Franz, Buchhalter. Marth Richard, Photograph. Stay Herm., Goldarbeiter

Kleinschmidtstraße.

Bildet die dritte Parallelstraße zur Rohrbacherstraße.

Linke Seite.

1 Pfisterer Michael, Privatmann. Jost Philipp, Ober-Ingenieur a. D. Schmitt Joseph, Lok.-Führer. Krauth Karl, Metalldreher  
 3 Mayer H., Gypfermeister (Bauplatz)  
 5 Schweikardt Jakob, Landw. Brandt Georg, Dienstm. Heß Georg, G. Bremser

Rechte Seite.

— Kunstgärtnerei von Franz Mai  
 14 Meyer A. F., Hauptlehrer. Alexander Karl, Kaufmann. Sohler Landolin, Wagenwärter  
 16 \*Brenner Gebrüder, Maurermeister. Müller Eginhard und Blos Wilhelm, Zugmeister. Stockert Josepha Witwe. Schäfer G. Jakob, L. Heizer. Schnöring Karl, G. Schaffner. Rohrmann Sebastian, Lok. Heizer  
 18. 20 Staus Peter, Baugegeschäft (Materialplatz)  
 22. 24 Müller Friedrich, Maurermeister (Materialplatz)  
 26—40 Landfried P. J. (Bauplätze)  
 42 Salrein Louis, Kunst- und Handlungärtner

Klingenteich.

Beginnt am Klingenthor und zieht gegen die Wolkentür.

Linke Seite.

1 Garten zum Haus Schloßberg 2  
 3 Alter israelitischer Friedhof  
 5 \*Keppeler F. A., Privatm. Mutschler Georg, Privatm. Euler Lina, Pfarrer Wtw. Bape J. G., Privatm. Frau. Stieffel Maria Fr.  
 7 Mai Franz, Kunstgärtner (Garten)  
 9 Müller Franz, Privatm. (Bergstück)  
 11. 13 Rott Karl, Steinhauermfir. Rall Johannes, Pferde- u. Felsvermieterei. Seiferling Joseph, Tagarbeiter. Baum Wilhelm, Feldarbeiter  
 15 Kemler J., Maurermeister (Steinbr.)  
 17 \*v. Gayette Gh., Oberstleuten. a. D.  
 19 \*v. Gayette Gh., Oberstleuten. a. D. Hebert Gg., Gerber

- No.  
21 Ashwell G., Privatmann Witwe und Wagner Marie Fräul. (Restauration Mollentur)

## Rechte Seite.

- 2 Wolf Nikolaus und Wolf Ludwig, Lohnkutscher  
4 Dieselben (Bergstück)  
6 Meyer (v. Walbeck) Friedr., Dr. Prof. der Universität, Kais. Russ. Kollegienrat  
8 Wolf Ernst August, L.Kutscher. Zeh Jakob, Kutscher. Roth Franz, Tagarbeiter. Breitenstein Peter, Metallgießer. Ueberle Jakob, Gepäcktr. Huth Jakob, Hemdenmacher. Becker Matth., Schuhmacher  
10 \* Sawahn Heinrich D., Privatmann. Laumann Karl, Privatmann. Jacobi Jessie A., Hauptmann Witwe  
12 Dingeldein Friedrich, Stadtrechner. Winter J. C., Waisenrichter (u. Kontursverwalter)  
14. 16 Garbrecht Fr. Karl (Garten)  
18 \* Hoffmeister Sch., Gerbereibesitzer. Gramlich Joh., Privatmann. Gramlich Georg, Waagmstr. Wtw. Kübler Karl, Schriftsetzer. Wolf Joseph, Kutscher  
20 Pfeilstrich Friedrich, Maurer Witwe. Siebenhaar Johann, Kaffendiener beim städt. Gas- und Wasserwerk  
22 \* Hoffmeister Sch., Gerbereibesitzer. Zietich Joh., C.Arb. Lay Karl, Maurer  
24 Roth Ludwig, Flaschnermeister und Obstbaumzüchter. Valler Jak., Privatm.

## Klingenthorstraße.

Beginnt unterhalb Leopoldstr. 56 am Eisenbahnübergang und endigt am Klingenthor.

## Linke Seite.

— Obenwaldbahn

## Rechte Seite.

- 6 Meeser Ferdinand, Schlosser. Meeser Karl, Spezeihändler. Spohrer Franz, Schreinerhilfe. Löwenberger Johann, Maurer. Behringer Joseph, Kleidermacher. Fehringer Anton, C.Arbeiter. Pshera Franz Joseph, Schuhmacher  
8 Huber Kath. Wtw. Walter Eduard, Kfm., Niederlage d. Pfaffnähmaschinen. Müller Peter, Historienmaler  
10 Zur Gerberei von Fr. J. Landfried  
12 Kunz H., Berw. Wtw. Ille Eduard, Privatm. Strauch Hermann, Dr. jur., Professor  
14 Wagner Aug., Maureremstr. Müller Christoph, Landwirt. Straub Georg, Lohnkutscher

No.

- 16 Landfried Frz. Jak., Gerbereibesitzer. Landfried Jakob Friedr., Privatmann. Schumann Karl Wilh., Müller Witwe

## Kornmarkt.

Liegt zwischen Hauptstraße 206 und 208 und dem Burgweg.

## Linke Seite.

— Kornmarkt

## Rechte Seite.

- 2 Hübinger Leonhard, Glasermeister. Joepfl Auguste, Isabella und Kathinka Fräul. Quismann Ernst, Oberstabsarzt Wtw. Gög Jean Baptist, Schutzmann. Diez Friedrich, Buchbinder und Frau: Kleidermacherin  
3 \* Ellmer Adam, Gastwirt. Friedrich Sch., Amtsregistrator. Keißig Elisabeth Frau. Krug Peter, Tagarbeiter. Erni Magdalene, Tagarb. Volkert Magdal. Frau. Beck Magdal., Tagarbeiterin  
4 \* Traumann Hugo, Bierbrauer (in Schwesingen). Braun Karl, Wirt. Bröter Alois, Schreiner  
5 \* Graimberg Philibert, Graf von, Privatmann. Graimberg Josephine Fräul., Gräfin von. Kolligs Hugo, Privatmann. Wimmer Johanna und Luise Geschw. Fräul., Privat. Wolf Wilhelm, Buchbinder. Wolf Mit., Flaschner. Weber Heinr., Eisenbeinschneider. Mertzl Wilhelm, Tapezier. Britsch Paul, Dr. Witwe. Bröter Alois, Schreinermeister (Werkstätte)  
6 Bamberger Julius, Anna, Emilie u. Minna Geschw. Bamberger Julius, Antiquitätenhändler  
7 Sichel Georg August, Tapezier. Abel Moriz, Hutmacher. Hörner Louis, Bezirks-Agent des Deutschen Rhönir  
8 Scholl Luise Fräul. Scholl Ludwig, Ingenieur. Schueger Minna Frau. Steinbrenner August, Gymnasial-Lehrer  
9 Werner Elisabeth Fräul. (Firma: Salomon Werner), Seilergeschäft. Werner Susanna Fräul.

## Krämergasse.

Beginnt Hptstr. 186 u. endigt Zwingenstr. 9.

## Linke Seite.

- 1 Lossen Heinrich, Dr. Buchdruckereibesitzer. Verlag des Heidelberger Anzeigers. (Telephonstation 33)  
3 Vogel Georg Wilh., Schuhm. Blaum Theres, Biglerin. Kirchner Amalie

No.

- u. Köhler Joseph, Witwe, Näherinnen.  
 Kemmer Heinrich, Handelsmann Witwe.  
 Weigel Katharina Btw., F. Arbeiterin.  
 Zindel Elisabeth, Näherin. Rittmann  
 Elisabeth Frau  
 5 Ueberle Georg, Kleidermacher. Gabel  
 Susanna Btw. Bauer Heint., Privat-  
 mann. Munk Alexander, Privatmann  
 7 O lbert Anton, Tüncherstr. Thiesen  
 Heinrich Btw., Waschfrau. Wismann  
 Franziska Witwe  
 9 Werling Sebastian Witwe. Eckert  
 Veronika, Tagarb. Wehrle Bernhard,  
 Tagarbeiter. Fingzer Rud., F. Schreiner.  
 Kaufmann Gd., Flaschner Btw. Eng-  
 lert Katharine Witwe  
 11 F r i s c h Josephine Witwe, geb. Klein.  
 Nething Friedr., Buchdrucker u. Frau:  
 Köchin und Verdingerin. Neuburger  
 Wilh., Schreiner. Nething Jean, Schuh-  
 maker und Frau: Koubertemäherin  
 13 \* C l o r m a n n Jakob, Privatm. Witwe.  
 Schnorr Karl, Agent  
 15 M e e s e r Friedrich Wilhelm, Kleiderm.  
 Schellmann Anna, Priv. Clormann  
 Georg Anton, Maurer

## Rechte Seite.

- 2 Frank Louis, Kaufmann (Magazin)  
 4 \* A r n o l d Jakob, Gastwirt. Geiser  
 Jean, Messgermeister  
 6 E b n e r Martin, Privatmann. Gisele  
 Theodor, Dienstmann. Sieber Louis,  
 Kleidermacher Witwe. Martin Max,  
 Kleiderm. Knebler Anna, Händlerin  
 8 \* U e n z Johanna Fr. Erben. Küstner  
 Elisabeth, Monatsfrau. Friedenauer  
 Albertine und Luise, Weisnäherinnen.  
 Beck Karoline, Tagarbeiterin  
 10 \* B r a u n Karl, Kellner. Mühlbach Eli-  
 sabeth Witwe, Obsthändlerin. Solda  
 Heint., Goldarbeiter Frau. Rohrmann  
 Gertrude Witwe, Tagarbeiterin. Deckert  
 Joseph, Tagarbeiter  
 12 B ü r g i n Jakob, Friseur  
 14 \* K a p p Karl, Bierbrauereibes. Bayer  
 Dina, Kleidermacherin. Schäffer Karl,  
 Schuhmacher. Nothmerl Franziska  
 Fr. Leiser Andreas, Privatmann  
 16 \* G i e n h u t Joh., Aktuar. Daubald  
 Friedrich, Kürschner. Lachmann Bern-  
 hard, Schreinergehilfe. Müller Karl,  
 Lederzubereiter. Walter Gg., Kleiderm.  
 18 K o h l Elisabeth u. Karoline Fr., Priv. Hartmann  
 Wilh., Gärtner. Würtele  
 Ludwig, Lok. Führer Witwe  
 20 B o n l l a n g é Marie, Musiklehrer Bw. Majer  
 Jean, Schlosser und Mechaniker. Geisendörfer  
 Katharine Btw. Lindner

No.

- Therese, Tagarbeiterin. Lupberger Au-  
 gust, Maurergehilfe und Frau: Kleider-  
 makerin. Lauer Peter, Zuschneider  
 22 S c h ü c k Christ., Flaschnermeister. Herdt  
 Antonie u. Christine, Kleidermacherin-  
 nen. Herdt Julie Fr., Lehrerin. Müller  
 Joh. Fräul., Privatlehrerin. Mutschler  
 Heinrich Witwe  
 24 W i r t h Johann, Chirurg und Frau:  
 Hebamme. Wirth Ludw., Nenteigehilfe.  
 Wirth Nanny Fr., Großmann Otto,  
 Dr. Assistenarzt in der Frauenklinik

## Krahnengasse.

Beginnt Marstallhof 2 und endigt Haupt-  
straße 125.

## Linke Seite.

- 1 F u c h s Andreas, Kärcher  
 3 W a g n e r Johann, Kärcher. Busch  
 Wilhelm, Totengräber  
 5 \* S c h ü c k Heinrich, Verwalter. Nydt  
 Franz, Verdingbureau. Spegg Georg,  
 Kleidermacher. Schäf Gd., Holzmacher  
 7 S c h o t t l e r Konrad, Schuhmachermstr.  
 Jäfel Peter, Pferdebahnarbeiter. Nühl  
 Heinrich, Tüncher. Weidenheimer Si-  
 mon, C. Arbeiter. Haas Karl, Tommen-  
 hofarbeiter  
 9 \* B ü r g e r Kasino. Geizmann Marie  
 Anna Btw., Puhfrau. Böhm Philipp,  
 Tüncher. Müller Joseph, Schuhmacher.  
 Mengesdorf Elise, Tagarbeiterin  
 11 S t o l l Chr., Brunnenmacher Witwe.  
 Gastorph Christ., Wäscherin. Gastorph  
 Alexander, Schreiner. Borenstf Ernst,  
 Tagarb. Ehrhardt Adam, C. Arbeiter.  
 Gatternicht Julius, Hafner  
 13 B ü r k e l Susanna Fr. Helwerth Gg.,  
 und Reisinger Heinrich, Gärtner. Sieg-  
 mund Elisabeth Witwe, Händlerin  
 15 \* H e l d Philipp Jakob, Privatmann.  
 Ueberle Christoph, Schreinermeister.  
 Albrecht Karl, Maurer Witwe. Sutter  
 Friedrich u. Wartmann Wilh., Tagarb.  
 Bös (Abendschein), Karoline, Federn-  
 reinigerin. Schweiß Jakob, Schuhm.  
 Thomas Katharine Witwe, Wäscherin.  
 Pütz August, Zimmermann

## Rechte Seite.

- 2 \* K ö h l e r Louis, Kaufm. Btw. Fuchs  
 Anton, Dienstmann. Sommer Philipp,  
 Ausläufer. Reibold Joh., Schuhmacher.  
 Fabis Jakob, C. Arbeiter. Meinmuth  
 Johann Karl, Tüncher  
 4 S c h a l l e r Philipp, Maurer Witwe.  
 Gisler Konrad, Tagarbeiter. Quati  
 Balthasar Btw. Steibel Gg., Dreher

No.

- 4<sup>1/2</sup> Jorken Philipp, Holzmacher und Frau: Leichenwärterin. Jorken Heinr., Holzmacher. Hard Friedr., Tagarbeiter  
 6 Müller Johann Jakob, Schlossermstr. Scherz Karoline Wtw., Näherin. Prior Konrad, Schuhmacher  
 8 Gwald Georg, Privatm. Erben. Hornmuth Heinrich, Schreinermeister  
 10 \*Ditteneh Konrad, Landwirt Wtw. Klebes Adam, Renteiidiener Witwe. Englert Julius, Schreiner  
 12 Christ Thomas, Tapezier. Mechling Adolf, Maler. Emmerling Margarete, Fabrikarbeiterin  
 14 Kaufmann Eva Frl. Kaufmann Aaron, Schuhm. u. ihr. Gemeindebdiener  
 16 Gwald Christian, Schlossermeister. Dotter Anton, Korb- und Stuhlflechter. Steiger Wilhelm, Steinhauer

### Kriegsstraße.

Beginnt Mohrbacherstr. 27 u. zieht westlich nach der Fuchs'schen Fabrik.

Linke Seite.

- Gung Wilhelm, Banquier (Baupläge)  
 — Scheurer Herm., Kunstgärtin. (Garten)

Rechte Seite.

- 2 Dusch Ferdinand Frhr. v., Geh. Rat  
 — Gung Alexander, Dr. Wtw. (Bauplag)  
 — Scheurer Wihl., Kunstg. Ww. (Garten)  
 8 Stadel Aug., Schreinermeister. Thoma Alwine, Dr. Rechtsanw. Wtw. Welcker Emma u. Welcker Laura Frl., Private. Schweickle Marie Wtw., Privatm. Koch Ludwig, Professor an der Universität

### Küchengäßchen.

Beginnt Untere Straße 14 und endigt Hauptstraße 157.

Linke Seite.

- Eingang zum Haus Untere Straße 16  
 — Eingang zum Haus Hauptstraße 159

Rechte Seite.

- Eingang zum Haus Untere Straße 14  
 — Eingang zum Haus Hauptstraße 157

### Landfriedstraße.

Beginnt Märzgasse 5 und endigt Friedrichstraße 6.

Linke Seite.

- 1 Müller Friedrich, Maurermeister. Jacobi Robert, Bankdirektor der Rhein. Kreditbank. Ord. Clement, Privatm.  
 — Baupläge

No.

Rechte Seite.

- Gärten zu den Häusern Blockstraße 73—97

### Landhausstraße.

Beginnt Bahnhofstraße 27 u. zieht parallel mit der Mohrbacherstraße.

Linke Seite.

- 1 \*Brenner J. G. sen., Privatmann. Dörr Anton, Bahnmeister. Krambs Ludwig, Lok. Führer. Rapp Johannes, Lok. Führer Witwe. Bauer Johann Balthasar, Schreiner  
 3 Burkard Matthias, Orgelbaumeister. Krager Rudolf, Reallehrer. Punshon G. K., Privatmann. Hans Georg und Heitmann Heinrich, Lok. Heizer  
 5 Brenner Georg u. Brenner Wihl., Maurermeister. Mehlhorn Paul, Dr. Professor. Neßler Christ., G. Magazinmeister. Lichtenthaler Elisabeth, Priv. Weidner Johann, Wagenwärter  
 7 \*Brenner Wihl. u. Brenner Georg, Maurermeister. Hinkelmann Paul, Dr. phil., Custos an der Univers.-Bibliothek. Hahn Balthasar, G. Schaffner. Heger J., Wagenwärter. Zachmann Robert, Bureau für Kommission und Stellenvermittlung. Zachmann Elise u. Marie, Exped.-Geh. Wald Ernst, Zugmeister. Stiehl Joh., Werkführer. Heig Franz, B. Packeträger. Hör Joh. u. Schelling Jakob, Lok. Heizer. Koch Kunig. Wtw., Näherin  
 9—11 Fuchs H., Wagenfabrik (Werkstatt-Gebäude)  
 13, 15, 17 Baupläge  
 19 \*Krauth Theodor, Architekt. \*Walz Ph., Schlossermstr. Dieze Luise Wtw., Privatm  
 21 \*Rapp Fr. Wilhelm, Geschäftsagent. Kofmann Kobbb, Dr. Professor  
 23 Kall Otto, Maler  
 25—29 Desaga P. Erben (Baupläge)  
 31 Militärkaserne  
 Rechte Seite.  
 — Daub Phil., Landw. Ww. (Baupläge)  
 2 Baumgärtner Peter, Bäckermeister. Wirsching Albert und Meyer Heinrich, Lok. Heizer. Weibert Leop., Ref. Führer. Göbel Konrad, G. Schaffner. Stecher Heinrich, Lok. Heizer. Müller Johann Heim., Lok. Führer. Göll Jak., Dreher  
 4 Schmitt Friedrich, G. Assistent Wtw. Hafner Margarete Wtw., Spezerethblg. Hafner Lina Frl. Bauschenbach Konr., Oberschaffner. Hurst Jakob, Privatm. Bent Benedikt, Postanweiss.-Besteller. Klint Muppert, G. Schaffner

- No.  
 4a Busch Georg I., Landw. Bohrwinkel Chr., Kohlen-, Coaks u. Brennholzlager  
 6 \*Busch Gg. I., Landw. Busch Friedr., Lohntuischer. Henn Anton, Wagenw. Bichler Franz, Lok. Heizer. Becker Joseph, Wagenwärter. Bussinger Georg, G. Patetträger. Kühne Geschwister Fr., Näherinnen. Pfeiffer Georg, Cementmüller  
 8 \*Busch Georg I., Landw. Busch Karl, Landwirt. Kühnle Joseph, Lok. Heizer. Mayer Johann, Bildhauer. Voie Chr., G. Brenner. Schenk Georg, Wagenw. Dammert Christoph, G. Arbeiter. Walther Georg, Gärtner  
 10 \*Brenner Gebrüder, Maurermeister. Heiligenstadt Karl, Dr. Scheid Franziska Witwe. Scheid Susanna Fr., Gypb.-Gehilfin. Giesen Helene Fr. Sittel Heinr., Chemiker. Werber Wilh., Telegraphenkontrolleur  
 12 \*Brenner Gebr., Maurermeistr. Malsch Ernst, Hauptlehrer (von Ostern ab Kömerstr. 44). Brenner Gg., Maurermeister. Renner Gustav, Musiklehrer. Napp Stephan, Zugmeister Witwe  
 14 \*Brenner Gebrüder, Maurermeister. Siewers Karl, Kaufm. Nuhn Anton, Dr. Prof. Bauer Sch. Wilh. Witwe, Priv. Bähr Gg. Peter, Lok. Heizer  
 16—18 Brenner Gebr., Maurermeister (Baupläne)  
 20 Stadtgemeinde. Schulhaus (Neubau)  
 22 Schulke Otto, Dr. Privatmann  
 24 Süßle Theodor, Dr. Prof. Wintelmann Eduard, Dr. Hofrat Prof. — Desaga B. Erben (Baupläne)

## Lauerstraße.

Beginnt an der Synagoge und endigt an der Alten Brücke.

## Linke Seite.

- 1 Börgel Friedrich, Schiffer. Fischer Jakob, Schiffer Witw. Heinrich W. G., Theaterdirektor. Hilgard Alfred, Dr. phil., Gymnasialprofessor  
 3 Börgel Friedrich, Schiffer (Magazin)  
 5 \*Gözenberger Jakob, Kfm. Gözenberger Th., Kaufm. Witw. Esser Karoline, Oberhofgerichtsrat Witwe. Nohl Ludw., Dr. Professor. Darmann Oswald, Theater-Kassier. Weller Johann Valentin, Wagner. Wexel Christina Fr. Döhner Joseph, Kutscher. Wohlthau Friederike, Modiste. Nöder Ignaz (Schreinerwerkstätte). Pittler Karl,

- No.  
 akadem. Tanzlehrer. Voigt Marie Ww. Jahrbach Dora Fr.  
 7 \*Nordheimer S., Kfm. (in Worms). Straub Adam, Spezereihdlr. Hertlein Michael, Agent. Vogt Jos., Kleiderm. Schwarz Karl, Bäcker. Unser Andreas, Schuhmachermeister. Castritius Georg, Zimmermann  
 9 \*Schroedl Fr., Bierbrauereibesitzer. Braun August, Schreinergehilfe  
 11 \*Ulmeroth Karl, Gastwirt. Wexler August, Spezereihändler. Wexler Karoline Fr. Vogt August, Spitalgelderheber. Schreiner Franz, Kleiderm. — Lauer und Neckarvorland  
 13 Spiz Louis, Gastwirt Erben (Garten)  
 15 \*Breitwieser W., Tapezier- u. Möbel-Geschäft. Corps Westphalia und Neger Max, Corpsdiener (von 1. Juni 86 an Neue Schloßstr.). Lefser Julius, Buchhandlungsdiener Frau  
 17 Grobsh. Bauverwaltung (Brückentürme)

## Rechte Seite.

- 4 Popp Joseph jun., Gärtler. Pfisterer Ludwig, Privatm. Tonagel Karl, Musiker. Stupp Johanna Fr. Falkner Babette Witwe, Näherin  
 6 Paule Joh., Magazinier Witw. Böhmcke Adolf, Lok. Führer. Bürgermeister Robert, Schlosser  
 8 \*Neger Max, Corpsdiener. Hoffmann Georg, Kleidermacher. Bidel Johann, Dienstmann. Dyse Ferdinand, Maurer  
 10 Oberle Katharina Ww. Flechschmidt Reinhard, Musiker. Hertweck Alexander, Steuer-Aufsicher  
 12 Heinstein Karl, Schlossermeister. Alten Karl Friedrich u. Alten Theodor, Privatm. Weinreiter Michael, Schuhmacher. Schneckenberger Adam und Grupp Gottlieb, Kleidermacher. Horsch Jakob, F. Aufsicher  
 14 Fries Georg, Fischer  
 16 Brand Philipp, Restaurateur Witwe. Schierbaum August, Bäcker. Berberich Karl, Detapist. Schneckenberger Albert, Schreiner und Frau: Verdingfrau. Niffel Adolf, Holzmacher. Geier Peter, Schreinergehilfe. Job Friedr., Privatm. Kombach L., Kutscher  
 18 Haug Christian, Sesselmacher. Haug Karl, Sesselmacher. Schrade Wilhelm, Maurer. Felder Wilh., Kommissions- u. Agenturgeschäft. Schmich Johanna Ww., Waschr. Stoll Katharina Frau

- No.  
 20 Fries Katharina, Fischer Wtw. Mac  
 Leopoldine Witwe, Händlerin. Mac  
 Karl, G. Arbeiter  
 22 Krings Fanny Fr. Höfle Emma,  
 Dr. Wtw. v. Gichthal Luise Fr.  
 24 Hirschel Theobald sen., Privatmann.  
 Vierneisel Georg, Polizei-Wachtmeister.  
 Dauner Friedrich, Aktuar. Nishaupt  
 Friedrich, Bäcker Witwe. Starlebach  
 Julius, Kaufmann  
 26 Huber Emilie und Christiane Fr.  
 28 Bauer Johann Joseph, Maler und  
 Tünchermeister. Schönbehrend C. D.  
 Reinhardt, Instrumentenm. Haberacker  
 G. A., Schuhmachermeister  
 30 Spig Louis Nachfolger, Gasthaus zum  
 Holländer Hof

### Leopoldstraße (Anlage).

Beginnt Rohrbacherstr. 8 (Bad. Bahnhof)  
 und endigt am Klingenthor.

#### Linke Seite.

- 1 Haefeli-Guyer Gustav, Gastwirt  
 zum Europäischen Hof (Telephonst. 31)  
 3 Cämmerer Elise, Kaufmann Witwe  
 5 Gervinus Viktoria, Hofrat Witwe.  
 Widlers Lina, Prof. Frau. Roggenbach  
 Max, Freiherr von, Privatmann  
 7 Pfälzer Kath. Kirchenschaffnei.  
 Hofmann Anton, Stiftungsverwalter.  
 Arnold Julius, Dr. Geh. Hofrat Prof.  
 Carstairs Mathilde Witwe  
 9 Wassmannsdorff Karl sen., Dr.  
 Privatmann. Sonnborn Clary Witwe.  
 Molzenhauer Dorothea Witwe  
 11 Müller August, Privatmann. Blum  
 Reinhard, Geh. Hofrat Witwe. Cohn  
 Georg, Dr. Professor  
 13 Fink Heinrich, Großh. Bezirksarzt,  
 Medizinalrat  
 15 Becker Mathilde, Fabrikant Witwe  
 17 Lindauer Leopold, Privatm. Ober-  
 länder Agnes Frau. Krieg Hieronymus,  
 Privatm. Biding Herm., Privatm.  
 19 Harbt Wilh., Privatm. Helm Ernst,  
 Kaufm., Tuch- & Mobewarengeschäft  
 21 Seyl Caroline, Hauptm. Wtw. Suß-  
 mann Abraham, Privatmann  
 23 Alberti Berthold, Kaufm. Alberti  
 Adolf, cand. med. Ostertag Marie Ww.  
 23a Schrieder Herm., Privatm. Mous-  
 sang Wilhelm, Dr. jur., Rechtsanwalt.  
 Hirsch Max, Banquier  
 25 Gunkel Ignaz (Firma: J. Schulze),  
 Photograph u. Porzellanmaler. Buhl  
 Sylvestra Fr. Le Mire Henr. Fr.

- No.  
 27 Behncke Adolf, Privatm. (Eingang  
 Bredepl.) Halven Ernst, Musiklehrer.  
 Halven Sophie Witwe. Holsten Karl,  
 Dr. Professor. Kippe Sophie, Dr. Ww.  
 Hörnle Jakob, Diener  
 — Bredeplaz  
 29 Mai Wilhelm, Restauration und Café  
 zum Goldenen Hirsch. Klein Friedr.,  
 Kürschner (Geschäftslokal Hauptstr. 56).  
 Schilling v. Gannstatt Franz, Lehr. v.,  
 fgl. preuß. Oberst z. D. Hoch Geschw.  
 Fr., Damen-Konfektionsgeschäft  
 31 Caspari Otto, Dr. Prof. Helm Jos.,  
 Dr. Rechtsanwalt. Mandersterna v. Fr.  
 33 Haas Rudolf, Privatmann. Pfifferling  
 J. A., Kaufm. Wtw. Kuchen Theodor,  
 Engl. Konjul Witwe  
 35 Haerberlein Christian, Café u. Kon-  
 ditorei. Streit Ottilie Fr., Kinderkon-  
 fektion. Faller Elise Fr., Privatm.  
 Tyrwhitt Philip, commander Royal  
 Navy a. D. Baurittel Antonie Fr.  
 Netzig Fritz, Architekt. Grohe Luise Fr.  
 Ganzen Emma Witwe  
 37 Schenkel Daniel, Dr. Kirchenrat Ww.  
 Schenkel Otto, Prokurist b. Köster & Cie.  
 v. Waldfirch Sophie Fr. Stockhausen  
 Marie Fr.  
 39 Philippe Karl, Instituts-Vorsteher.  
 41 Ernst Sophie Witwe. Ernst Franz,  
 Privatm. Sprenger Moiss, Dr. Prof.  
 Jaynton A. Marie Frau. Jaynton Luise  
 Frau. Clere Charlotte Frau  
 — Zur Höheren Mädchenschule  
 43 \* Cunn Alexander, Dr. Wtw. Napp  
 Fr. Wilh., Geschäfts-Agentur. Krafft-  
 Ebing Lehr. v., Großh. Polizeiamtmann.  
 Klempell Otto, Privatm. Klempell  
 Wilhelmine und Emilie, Geschw. Fr.  
 45 Waag Wilh., Großh. Bez.-Bauinspektor  
 a. D. Ernst J. A., Privatm. Kas Karl,  
 Hauptmann  
 47 Ulrich Sylvester, Dr. Witwe. Selby-  
 Lowndes Florence Fr. Stußmann  
 Friedrich, Konjul Witwe  
 49 \* Thoma A., Dr. Anwält Witwe.  
 Abrahams T., Miss. Pension Anglaise  
 51 Gärten zu den Häusern Nöckstr. 46—52  
 53 \* Keddendorf J., Dr. Wtw. Münnich  
 Paul, Photograph  
 55 Frank = Marperger Ludwig, Dr.  
 Privatmann  
 57 Gegenbauer Karl, Dr. Geh. Nat Prof.  
 — Gärten zu den Häusern Nöckstr. 62—68

#### Rechte Seite.

- 2 Stadtgemeinde (Stadtgarten)  
 4 Köster Wilh., Banquier (Telephonst. 25)

- No. 6. 8 Müller Karl, Gastwirt zum Hotel Viktoria. (Telephonstation 27)
- 8a \* Melms Aug., Privatm. Gierke Otto Fr., Dr. Geh. Hofrat Prof. Loening, Dr. Btw. Mayer Aron, Privatm. Schreckenberger Marie, Näherin
- 8b Simon Gustav, Geh. Hofrat Witwe. Simon Emma Fr. Brechtel Kathar. Witwe, Privatm
- 10 Hofheinz Jakob, Privatm. Le Beau Karl, Kammerdiener. Sanger Luci Ww., Privatm. Hobusa Friedrich, Kleiderm. Wiegand Dora, Privatm. Schulze Luise, Gutsbesitzer Wtw. Biermann S., Kfm. (Firma: Biermann & Rosenbaum). Arnold Georg, Musiklehrer
- 12 \* Spengel Louis, \* Hoffmeister Friedrich und \* Wassmannsdorff Karl jun., Privatm. Niegler Georg, Bäckermstr. Btw. Ludwig Mina Wtw., Musiklehrerin. Fischer Joseph, Hof-Führer. Baufächlicher Emilie, Kleiderm. Hippler Jos., Privatm. Witwe. Kinischer Joseph Wtw., Privatm. Königsberger Levi, Dr. Geh. Hofrat Professor. Bischoff-Deurer Marie, Privatm. Wtw. Deurer Antoinette und Ernestine Fr. Bärtling Sophie Ww. Kunzmann Elise, Kleidermacherin. Schweikart Susanne, Näherin
- 14 \* Greiff Heinrich, Bildhauer Erben. Zagórski Jean v., Gutsbesitzer. Weil Gustav, Dr. Hofrat Prof. Young Samuel, amerikanischer Konsul a. D.
- 16 Greiff Hch., Bildhauer Erben. Greiff Julius (Firma: H. Greiff), Bildhauer. Greiff Heinrich, Bildhauer Witwe
- 18 Trion Jean, Privatmann. Ullermann Emma Witwe, Englische Pension
- 20 Kömpel Eduard, Privatmann Witwe. Ellerholz Carita, geb. Kömpel. Lehrer Ferdin. Adolf, Dr. Professor, Direktor der Frauenklinik. Stolz Michael Wtw.
- 22 Bäck Louis, Privatm. Struck Louis, Kaufmann. Schäffer Elise Fr.
- 24 \* Bäck Louis, Privatmann. Burchardt Martin, Tapezier (Möbel-Lager)
- 26 Müller Hermann, Dr. Professor
- 28 Job Michael, Gärtner. Wesel Jakob, G. Bremser. Noth Johann, Lagerhausgehilfe. Bopp Karl, Kleidermacher
- 30 \* Heidelberg Volksbank. Krönleins Gymnasial-Vorschule. Krönlein Friedrich, Instituts-Vorsteher. Kraus Johann, Reallehrer. Leuser Otto, Institutslehrer. Rohrer Christian Ludw., Schreiner. Beck Dorothea Wtw. Emrich Adam, Zuschneider
- 32a Becker Babette, Maurer Witwe
- No. 32b Bussinger Kath. Witwe. Möhner Georg, Kleidermacher. Erb Wilhelm, Kleidermacher. Lay Andreas, Maurermeister. Nolde Susanna Fr., Kleidermacherin. Christoph Peter, G. Arbeiter. Lott Elisabeth, Tagarbeiterin. Windisch Johann, G. Arbeiter. Wittmann Max, Tagarbeiter
- 34 \* Aktiengesellschaft Saxo-Borussia (alte Herren), Niesenstein. Wimmer Jakob, Korpsdiener. Greifenstein Konrad Ww., Schieferdeckergeschäft. Miltner Jakob, Anlageaufseher. Haase Heinrich, Bereiter
- 36 \* Schaaff Emil, Kaufm. (in Berlin). Rett Luitpold, Schreinermstr. Kohnle Bernh., G. Schreiner. Scholl Valentin, Architekt. Schneider Gg., Bahnarbeiter. Burgan Berthold, Fleischner. Müller Friedrich Buchhalter Wtw. Müller Albert, Kfm. (Hausverwalter). Ullrich Karl, G. Bremser. Körper Jos., Schuhmacherstr. Stephan Herm., Dienstm. Bopp Anton, Tünchergeh. Michelbach Heinrich, Kutscher
- 38 Herth Aug. Wilh., Dr. (Garten)
- 40 Herth Aug. Wilh., Dr. jur., Privatm. Herth Bertha Fr.
- 42 \* Kapp Theodor, Bierbr. (Bierkeller). Seig Johann, Restaurateur
- 44 Leopold Karl, Photograph. Schreck Anna u. Marie, Geschw. Fr. Schaal Katharine, Näherin
- 46 Gulden Karl, Bierbrauer (Bierkeller)
- 48 Hirschmann Ludwig, Zahntechniker. Roebelin Stephan, Gerichtsvollzieher
- 50 Hirschel Georg, Fabrik-Direktor in Mannheim (Berggarten)
- 52 \* Hirschel Georg, Fabrik-Direktor in Mannheim. Hilbrand Luise Witwe, Privatm
- 54 Mezger Karl, Dr. Witwe. Mezger Amalie, Medizinalrat Wtw. Vuithier Marianne Fr. Knöbliche Karl, Zahlmeister. Knöbliche Johanna Witwe. Schaible Karl, Dr. Professor, Privatm. Weigel Rudolf, Schreiner. Rodussen Kath. Anna Frau. v. Holten M. Frau
- 56 Eichenhardt August, Privatmann. Schindling Anton und Braden Richard, Kaufleute
- 58 Schmitt Georg Philipp, Maler Wtw. Schmitt Guido, Maler. Albrand Ernst, Privatm. Bruder Adam, Privatm.
- 60 Freimaurer-Loge. Bechtel Joh., Steuerbote und Hausmeister

**Lebergasse.**

Beginnt Obere Neckarstraße 19 und endigt Hauptstraße 221.

- No.      Linke Seite.
- 1 Heck Friedr., Zimmermann u. Kohlenhändler
  - 3 \* Stachelhaus & Buchloch, Handlung (in Mannheim). Stoll Philipp, Kleidermacher. Reß Robert, Hafner. Baumbusch Isidor, Kutcher
  - 5 Herzinger Karl, Lhonwaren-Fabrik. Hoffmann Gertrud, Näherin. Maurer Georg Adam Witwe
- Garten

**Rechte Seite.**

- 2 Kraemer Herm., Musiker. Koller Joh., Gensdarm. Mittner Karl, Musiker. Stier Bernhard, Heizer. Fries Wilh., Fischer
- 4 Weber Martin, Zimmermann. Weber Philipp, Schreinerstr. Wtw. Pfisterer Friedrich, Maurer. Müller Valentin und Ender Karl, Tagarbeiter. Stopper Christine Wtw. Nagel Herm., Portier. Eichmann Mich., Steinhauer. Schnepp Benedikte, Strickerin
- 6 Schaff Friedrich, Bierbrauer Wtw. Zimmermann Aug., Gensdarm. Süm-volt August, Musiker

**Luifenstraße.**

Beginnt Mohrbacherstraße 27 und endigt an der Gaisbergstraße.

**Linke Seite.**

- 1 \* Beiler Leonh., Maurerstr. Simmer Wilhelm, Postsekretär. Thibaut Marie und Bertha, Geschw. Fr. von Kochau Klara Witwe, Rentnerin
- 3 Scherer Anton, Schlosserstr. Grebel Martin, pens. Oberpedell
- 5 Fries Ludwig, Landwirt

**Rechte Seite.**

- 2 Gung Wilhelm, Banquier (Bauplatz)
- 4 Gung Wilhelm, Banquier (Bauplatz)
- 6 Mery Adalbert, Dr. Professor. Mery Eulalia Witwe

**Märzgasse.**

Beginnt Hauptstraße 76 und endigt an der Leopoldstraße.

**Linke Seite.**

- Magazin zum Haus Hauptstraße 76
- 1 Oppenheimer J., Dr. Prof. prakt. Arzt. Samuely Anna, Prof. Witwe

**No.**

- 3 Herrmann Clemens, Privatm. Deber C., Lithogr. Anstalt u. Druckerei. Fries Marie u. Anna, Geschw. Fr. Diefenbacher Reinhard, Buchbinderei (Werkstätte). Kroll Elise, Dr. Wtw. Gräfer Heinrich, Lok. Heizer. Gräfer Elisabeth Fr., Kleidermacherin
  - 5 Weidig Karl, Vorstand der Reichsbank-Nebenstelle. Maler Wilhelm, Dr. Prof. Blankart Amalie und Christine, Geschwister Fr. Frion Anna Fr., Industrielehrerin
  - 7 Wolf Franz, Dr. prakt. Arzt (Garten)
- Garten zum Haus Märzgasse 18
- Zur Höheren Mädchenschule

**Rechte Seite.**

- 2 Brenner H., Gerbsfabrik (Werkstätte). Reiblinger G., Nähmaschinen-Geschäft. Stahn Gust., Schuh-Geschäft, Verkaufsst. Hauptstraße 72. Mathos Karl, Lehrer. Glaser Karl, Kaffeebrenner
  - 4 Kreher Franz, Wildprethdlg. Wolf Klara, Fr. Wtw. Hofmeister Auguste Fr. Minne Agnes Witwe. Minne August, Kaufmann
  - 6 Vornträger August, Dr. Professor. Sonez Peter, Gärtner Witwe
  - 8 Lung Ludwig, Glaserstr. Degenhart Jof., Schuhmachermstr. Wtw. Reiner Friedrich, C. Bremser. Büttner Abr., Glaser. Müller Joseph, Photograph
  - 10 Faulhaber Albert, Fleischnermeister. Büttmann Walburga Witwe
  - 12 Walz Christoph, Privatm. Fehler G., Spezereihdlg. und Flaschenbier-Depot. Vogl J., Oberpedell. Gallo Anton, Kaufmann. Rheinheimer Louis, Ofenfabrikant. Rheinheimer Anton, Kleidermacher. Gumbt Kath. Witwe. Gieser Babette Fr. Jakob Wilh., Drehermstr.
  - 14 Garten zum Haus No. 16
  - 16 Wolf Franz, Dr. prakt. Arzt. Wolf Babetta und Susanna, Geschw. Fr. Schrickel Amalie Fr.
- Privatsternwarte
- 18 \* Fischer Karl Arwed, Agl. Pr. General Eingang von der Märzgasse: Weiß Gg., Verlagsbuchhändler. Buhl Heinrich, Dr. Prof. Gjan Karl, Gymn.-Prof. Wachs-muth Kurt, Dr. Geh. Hof-rat Professor
- Eingang vom Eck der Plöckstraße:
- Kircher Franz, Kfm. (Firma: Geschw. Kircher). König Wilh., Kurz- u. Wollwarengeschäft (bis Ostern). Keller Gg., Tapezier (Hinterhaus). Müller Friedrich Gd., Gerichtsnotar Witwe. Ströner



- No.  
Christine Fräul. Schmidt Adolf, Dr. Prof.  
Frommel Wilhelm, Professor  
— Zum Haus Plöckstraße 36  
— Zum Haus Leopoldstraße 41

### Große Mantelgasse.

Beginnt an der Synagoge und endigt am  
Heumarkt.

#### Linke Seite.

- 1 Israel. Gemeinde (Synagoge)
- 3 Israel. Gemeinde. Stahn Maier,  
Hauptlehrer
- 5 Seppich J. G., Kutscher Witw. Sep-  
pich Friedr., Lohkutischer. Popp Joh.,  
Schuhmachermeister. Müller Jakobine  
Witwe, Kleiderm. Ellwanger Johann,  
Sattler. Simon Mich., Schuhmacherm.  
Heberle Barb. Witw., Büglerin. Sauter  
Joseph, Maurer. Wagner Leonhard,  
Schuhmacher
- 7 Hurst Christ., Kutscher Witwe. Rott  
Georg, Lohkutischer. Ziegler Jakob  
Friedrich, Steinbrecher
- 9 Duast Karl, Landwirt. Kränkel Mich.,  
Tagarb. Hurst Johann, Kutscher. Lint  
Suzanna Witwe, Wäscherin. Waldeis  
Jakob, Schuhmacher
- 11 Schubert Jos., Flaschnermstr. Franz  
Leonh., Oberkassner
- 13 Büst Ludwig, Korbflechter. Benz  
Birmin, Spezialehr. Kogel Friedrich,  
Musiker. Krieg Elise, Köchin
- 15 Ged Margar. Witw., Hebamme. Em-  
mert Jos., Kleiderm. Deutsch Babette,  
Näherin. Trauschütz Herm., G.Arbeiter.  
Hajenfrag Joseph, Tabaksteueraufseher
- 17 Römer Georg, Schlossermeister Witw.  
Schwarz Aug., Schlossermstr. Schaller  
Wilh., Kleiderm. Herget Kath. Witwe
- 19 Stahn Michael, Privatm. Pfundstein  
Joseph, Kleiderm. Uffelmann Ottomar,  
Kfm. Garrecht Philipp, Altuar. Lepp  
Karl, Kaufmann
- 21 Wolff Leobrecht, Buchhändler und  
Antiquar. Wolff Ludwig, Buchbinder.  
Wolff Moriz, Kleiderm. Schell Richard,  
Schuhm. Ackermann Christian, Tag-  
arbeiter. Bach Gottfried, Drehermeister
- 23 Hesselbach Anton, Kupferschmied.  
Edling Elise Witwe

#### Rechte Seite.

- 2 \*Hormuth Ph., Gastw. (Heuschauer).  
Pfisterer Adam, Chirurg. Fischer Su-  
zanna Fräul.
- 4 \*Städtische Sparkasse. Lokal der  
städt. Laternenanzünder. Münch Kath.,

- No.  
Wäscherin. Stocker Florian, Wasch-  
geschäft. Frisch Joseph, Tücher
- 6 \*Stoß Karl (in Stuttgart). West-  
heimer Babette u. Regina, Geschwister  
Fräul. Jungmann Sebastian, Bilder-  
reisender
  - 8 \*Brell Gg., Flaschner u. Installateur.  
Mayer Franz, Fuhrmann. Maier  
Georg, Schuhmacher. Brauch Valentin,  
Buchhandlungsdiener. Rebel Fridolin,  
Schuhmacher Witwe
  - 10 \*Kohlmann Jakob II., Handelsmann  
Erben (in Kirchheim). Rothschild Bern-  
hard, Metzger. Ringel Wilh., Kutscher
  - 12 Schrade Katharina, Obsthändlerin.  
Geyer Georg, Schreinergehilfe. Wille  
Friedrich, Schuhmacher. Halter Phil.,  
Maurer
  - 14 Haarbarth Anton, Küfer Witw. Auf  
Georg, Kleiderm. Klein Joh., Schreiner.  
Schäfer Gg., Kleiderm. Fehrenbacher  
Dominikus, Steinrunder. Mayer Emil,  
Frisseurgehilfe
  - 16 Müller Christoph, Privatm. Lint  
Friedr., G. Assit. Lint Adam, Tagarb.
  - 18 \*Hachner Friedrich, Musiker Witwe.  
Steinbrenner Wilh., Gerber. Weidner  
Hieronymus und Weidner Johann,  
Möbeltransport. Zimmermann Friedr.,  
Tabaksteueraufseher. Rosenfels Louis,  
Handelsmann. Reinhardt Eva Fräul.,  
Kleidermacherin
  - 20 Loesch Joh. Adam, Kleiderm. Kunst  
Karl, Wasserleitungs-Installat. Zwicker  
Friedr., Privatm. Abenheimer Paul,  
engl. Sprachlehrer. Bender Helene Ww.  
Unrath (gen. Becker) Gg., Schauspieler.  
Fischer Sophie und Sommer Elisabeth,  
Näherinnen
  - 22 Ries Gg., Privatm. \*Ries, Post-  
kassier (in Karlsruhe). Rau Nikolaus,  
Tuchschere u. Dekateur. Unholz Karl,  
Möbeltransporteur. Faltner Jakobine  
Fräul. Bösch Therese, Federeinigerin.  
Hohmeister Bernh., Buchbinder. Gütter  
Christine, Büglerin. Gütter Ernst,  
Schuhmacher
  - 24 Schaaff Wilh., Privatmann. Schaaff  
Louis, Gastw. z. Weißen Bock. Kohr-  
hurst Christ., Postkassner. Schaller  
August, Holzmesser. Schonard Karl,  
Flaschnergeh. Schäfer Karl, Kutscher.  
Schweinscham Franz Anton, Kleiderm.
  - 26 \*Bes Jos., Mehlhändler (in Vörrach).  
Beckenbach Nikolaus, Viktualienhändler.  
Reuberth Wilh., Schuhmann. Vogel  
Andreas, Schreiner

## Kleine Mantelgasse.

Beginnt Lauerstraße 6 und endigt am  
Heumarkt.

- No. Linke Seite.
- 1 Röbber Ignaz, Schreinerstr. Kollofrath Klara Witwe
  - 3 Baldur Wilhelmine Wtw. Herrmann Woldemar, Mechaniker u. Frau: Hebamme. Röber Karl, Kleidermacher. Münch Magdalena Frln. Rohmann Christine, Näherin. Weizner Franz, Schriftfeger Wtw. Kräher Karl, Handw. Mann
  - 5 \* Neutter Johann, Privatm. Wtw. Reinhardt Philipp, Tüncher. Matuschek Aug., Tagarb. u. Frau: Verdingbureau. Kühner Suj. Wtw., Wäscherin. Willi Karl, Zimmermann. Diebach August, Maurer. Schäfer Rudolf, F. Arbeiter. Beierle Philipp, Tagarbeiter
  - 7 Jäger G. H. Ludw., E. Kupferschmied. Heß Friedrich, Kleiderm. Thierfelder Christian, Musiker. Trauschütz Emma, Näherin. Gerich Joh., Viktualienhdlr. Klöfel Herm., Kleidermacherin. Burre Joseph, E. Arbeiter. Stephan Jakob Wtw. Stephan Marie, Kleidermacherin
  - 9 Friß Albrecht, Schreinermeister Wtw. Friß Heinrich jun., Metallbreher. Jost Luise Wtw., Obsthändlerin. Wartmann Friedrich, Ofenfezer. Mayer Philipp, Schmiedmstr. Stepp Clementine Frln. Gack Andr., Pferdebahnkutschcher. Forster Julius Frau
  - 11 \* Sauter Kaspar, Maurermstr. Merfi Karoline Wtw., Monatsfrau. Schmitt Johann Jakob, Holzmacher. Lauinger Jak. Wtw., Wäscherin. Weigel Eduard, Pferdebahnarbeiter
  - 13 \* Sauter Kaspp., Maurermstr. Schler Hugo, Briefträger. Kraft Joh., Tagarbeiter. Wolf Barb., Tagarb. Brunner Marie Witwe, Wäscherin. Neudeck Philipp, Maurer. Lachemann Georg, Kleiderm. Zaudas Adolf, Schreiner. Rost Mich., Hafner. Schenk Heinrich, Maurer
  - 15 \* Gallenschütz Beda, pens. Wagenw. Scheib Christian, Maler und Tüncher. Vogt Philipp, Kleiderm. Schiesserdecker Heinrich, Steinbrecher. Schirmer Ad., Tüncher. Zauhe Ernst, Flaschner und Frau: Verdinggeschäft. Wilhelm Susanna Witwe
  - 17 \* Ober Martin, Lohnkutschcher Witwe. Häfner Franz, Lohnkutschcher. Gummert Georg Witwe, Federnputzerin. Kötzler Auguste und Jakobine Geschw., Waschg. Geschäft. Haible A. Th., Schuhmacher

No.

- 19 Weick Wilh., Schlossermeister. Schäfer Franz, Schuhm. Grezeli Ludw., Tagarbeiter. Brummer Frz. Ww., Tagarb.
- 21 Otenthal Gg., L. Kutscher. Blas Gg., Schlosser. Bastian Oskar, Flaschner. Gwald Joh., Bahnarb. Dechsner Jos. und Schmitt Leonh., Maurer. Rothmund Cleonore, Tagarbeiterin
- 23 Schlauch Phil., Schlossergeh. Freße Emil, Mechaniker
- 25 Dieterich P., Kleidermacher. Brecht Leonhard, Tapezier (Werkstätte). Wagner Elisabeth Witwe, Aschhändlerin. Frey Elisabeth Witwe, Weidert Jakob, Kutscher. Keller Peter, Tagarbeiter
- 27 Meisinger Karl, Drehermeister und Spitalgelberheber. Busch Marie Wtw., Waschfrau. Feuchter Philipp, Tagarb. Aus Stephan, Schuhm. Wolff Kath. Wtw., Tagarb. Killing Wilh., Feilenhauer (Werkf.). Weiß Christ., Tagarb.
- 29 Langenberger Jakob, Schuhmacher und Uhrmacher. Schuck Michael, Gertrud und Katharina, Geschwister. Hopp Friedrich, Kleidermacher

## Rechte Seite.

- 2 \* Haberkern Heiner, Tünchermeister. Herrmann Wilh., Tagarbeiter. Daub Theresje, Gemüsehändlerin. Bühler Karoline Wtw., Näherin. Roth Sebastian, Dienstm. Frau. Edel Joh. Christian, Tagarb. Schlechter Lor., Steinbr. Frau
- 4 Haberkern Georg, Dienstmann. Götz Kathar. Witwe, Obsthändlerin. Fein Friedr., Handelsm. Dieter Christoph, Zimmerm. Kuhl's Heiner, E. Arbeiter. Siebenhaar Theodor, Tüncher
- 6 Pfeifer Michael Wtw., Waschg. Geschäft. Schlicksupp Elij. Wtw. Götz Johann, Weichenwärter. Hoppner Jak., Tagarb.
- 8 Hornuth Georg, Schuhmachermeister. Benlig Moriz, Schäftchenm. Schwarz Karl, Tüncher Ww. Lichterfeld Franz, Kellner Witwe
- 10 Buchenberger Peter, Hdlr. Greiff Hugo, F. Schreiner. Edelmann Georg, Tüncher. Jacob Bernh., Herrendiener Witwe, Wäscherin
- 12 \* Buchenberger Peter, Hdlr. Jorken Jak., Schuhm. Winter Hch., Kleiderm. Schützler Andreas, Maurer. Sutter Alois, Schiffer
- 14 Brenner Jos., Buchhandlungsdiener. Diez Konrad, Tüncher. Helfrich Chr., Feuerwehr-Diener. Schiller Julius, Schwertfeger. Sauer Peter, Steinhauer
- 16 Neis Gottlieb, Landesproduktenhandlung. Neis Hermann, Kaufmann

No.

- 18 **T r a s c h ü t z** Heint., Schreinermeister.  
Boch Heinrich, Steinhauer. Lehr Gg.,  
Kutscher. Neubrand Albr., Feldmesser.  
Smolik Jos., Schuhmachermstr. Roth  
Mich., Tagarb. Müller Nikol., Kleider-  
macher. Keller Franziska Fr.
- 20 \* **Z i m m e r** Jak., F. Arb. (in Brüssel).  
Nigling Stephan Witwe, Spezereihdgl.  
Kücherer G. Jakob, Metzger
- **R i s s e l** Friedrich (Brauereigebäude)
- 22 \* **R i s s e l** Friedr., Bierbrauer. Huber  
Friedr., Dienstm. Nuth Anna Witwe.  
Buchhold Andreas, Geschäftsführer
- 24 **E b n e r** Friedrich, Steuerbote. Ferri  
Paul, Händler. Huth Kath., Kleiderm.  
Ziegler Sebastian, Schuhmachermeister.  
Müller Wilh. und Wickenhäufer Karl  
Anton, Tagarbeiter

**Marktplatz.**

Liegt zwischen der Heiliggeistkirche, der  
Hauptstraße und dem Rathaus.

**Linke Seite.**

- 1 **Z e n k e** Fris, Apotheke zum Goldenen  
Schwanen. Payne Robert Adair, Priv.
- 2 **K o c h e n d ö r f e r** Leonhard, Viktualien-  
handlung. Beck Simon, Zuschneider.  
Brenzinger Ferdinand, Schuhmann
- 3 **L e h m a n n** Anton Ludwig, Privatm.  
und Stadtrat. Wolff J. u. F., Tuch-  
geschäft. Pfaff Erasmus, Prof. a. D.
- 4 **S c h a r t i g e r** Hermann, Weinhändler.  
Methlow Friedrich, Kurz-, Putz- und  
Modewarengeschäft. Polasitz & Mayer,  
Schuhwarenhandlung en gros (Compt.  
und Lager). Dörsam Peter, Kleiderm.  
Schmedes L. Fr. Vorheimer Heint.,  
Portier. Eichler Philipp, F. Arbeiter
- 5 \* **S c h w e b e l - M e g** Louis, Professor.  
Wand Wilhelmine Fr. Schmitt Luise  
Fr. Feger Jos., Steuerkommisariats-  
gehilfe
- 6 **K n e l l** Philipp, Kfm. Sarbach Minna  
Witwe
- 7 **M e i s n e r** Jakob, Privatmann. Hofer  
J. M., Eisenwarenhandlung
- 8 **S c h ä f e r** Rudolf, Bäckermeister. Nig-  
haupt Konr., Bäckermstr. Witw. Reutter  
Jakob sen., Privatmann Witwe
- 9 **S t a d t g e m e i n d e**. Deutsche Reichs-  
bank-Nebenstelle. Bureau der städtischen  
Sparkasse
- 10 **S t a d t g e m e i n d e** (Rathaus). (Tele-  
phonstation 18)

**Rechte Seite.**

- Heiliggeistkirche  
— Marktplatz

Verkaufsläden um die Heilig-  
geistkirche.

No. Rechts neben dem Turm:

- 1 **L o s** Karl Wilhelm, Schuhmacher
- 2 \* **G r a m l i c h** Friedrich, Allgäuer Joseph,  
Handelsmann
- 3 \* **G r a m l i c h** Friedr. Debel A., Kamm-  
macher
- 4 \* **S c h m i d t** Frz., Handelsmann. Braun  
Franz Frau, Händlerin
- 5 \* **S c h m i d t** Frz., Handelsmann. De-  
wald Minna Fr., Korbwaren
- 6 \* **S c h ü c k** Christ., Flaschnermstr. Renner  
Heinrich, Handelsmann Witwe
- 7 **B e c h t l u f t** Andreas, Korbmacher
- 8 **S t a d t g e m e i n d e** (Freibank)
- 9 \* **S p i e s** Georg, Kirchenbediener. Nutholz  
Fr. Witwe, Wollwarenhändlerin
- 10 **M e y e r** Anton, Wollwarenhändler
- 11 \* **H a b e r k e r n** Gg., Dienstm. Harten-  
stein Friedr. Ww., Kurz- u. Wollwaren-  
geschäft, Kamm- und Galanteriewaren
- 12 \* **H ö l z e r** Friedr., Metzger. Götz Bern-  
hard, Schuhmacher
- 13 \* **H ö l z e r** Friedr., Metzger. Schlotter-  
beck Albrecht, Scherenschleifer
- 14 \* **M e t h l o w** Friedrich, Kurz- und Woll-  
warengesch. Sommer Friedr., Flaschner
- 15 **M a y e r** Jakob, Hafner
- 16 \* **S c h n e i d e r** Joh., Hafner. Hoffmann  
Adolf, Handelsmann
- 17 **B u c h e n b e r g e r** Peter, Handelsmann
- 18 \* **S c h m i d t** Franz, Handelsm. Gärtner  
Leopold, Flaschnermeister
- 19 **L e u z** Phil., Hafner Witw. (in Ziegelh.)
- 20 **L e u z** Phil., Hafner Witw. (in Ziegelh.)
- 21 \* **H i r s c h e l** Theobald sen., Fischer. Ber-  
ger Friedrich, Kürschner
- 22 **G a n g w i s c h** Mina Witw. Engelhorn  
Heinrich, Handelsmann

**Marstallhof.**

Südllicher Eingang Marstallstraße 11 und  
westlicher Eingang Schiffgasse 2.

**Linke Seite.**

- 1 **G r o ß h.** Staats-Aerar (Haupt-  
steueramtsgebäude). v. Langsdorff Otto,  
Großh. Ober-Jollinspektor. Hofmann  
Friedrich, Großh. Hauptamtsverwalter.  
Steible Raphael, Hauptamtsbediener
- 3 **G r o ß h.** Staats-Aerar (Lagerhaus).  
Schwörer Leopold, Lagerhausaufseher
- 5 **G r o ß h.** Universität (Marstall-  
gebäude). Koch Ludwig, Großh. Uni-  
versitäts-Stallmeister. Schneeberger  
Jakob, Vereiter. Schenk Jakob, Uni-  
versitäts-Bibliothekbediener

- No. Rechte Seite.  
 2 Großh. Universität (Reitschulgebäude)  
 4 Stadtgemeinde (vormal. Entbind.-Anstalt). Frauenverein, Herberge und Dienstvermittlungsanstalt für weibliche Dienstboten. Haezner Frdr. Ww., Herbergsmutter. Gewerbschule. Volksbibliothek. Ender Jak., Stadtbaudiener

### Marstallstraße.

Beginnt bei der sogenannten Heuschener und endigt Hauptstraße 129.

Linke Seite.

- 1 Spengel Jakob, Metzger (Stallung)  
 3 Waldbauer L., Metzger (Stallung)  
 5 Bentner Georg Ww. (Stallgebäude)  
 7 Bentner Gg., Posthalter Ww. Bentner Jakob, Posthalter. Penner Karl, Kaufm. Heinz Sophie, Kleidermacherin. (Telephonstation 12)  
 9 Wolff Wilh., Pferdehändler. Nathan Gerion (Na: F. Nathan), Darmhandlg.  
 11 \*Baier Georg (in Frankfurt) u. Käthchen, Geschwister. Jhrig Peter, Güterbefiätter. Dieringer Peter, Tüncher  
 13 Seligmann M., Tabakhandlung und Cigarrenfabrik. Seligmann Sigmund, Kaufm. Schulze C. H., Kaufm.

Rechte Seite.

- 2 Bentner Georg Witwe (Remise und Stallgebäude)  
 4 Wolf Wilhelm (Stallgebäude)  
 6 Bürger-Kasino-Gesellschaft Kaiserl. deutsche Reichspost (Stadtpost). Lenjer Georg Witwe, Gastw. zum Prinz Max. Webel Karl, Amtsaktuar. Spies Friedrich, Buchhändler. Hepp Michael, Kfm. Jörger Moiss, Kfm. Pflug David, Kastradiener Witwe. Schlelein Julius, Bureauidiener

### Mittermaierstraße.

Beginnt Gppelheimer Landstraße am städt. Gaswerk und endigt an der Eisenbahn.

Linke Seite.

- 1 Daede Karl Friedrich, Fabrikant. Meinold Julie Frä. Kettemann Mich., Werkmeister  
 3-9 Baupläge

Rechte Seite.

- 2 Stadtgemeinde (Gaswerk)  
 4, 6 Keder  
 8 Stadtgemeinde (Verwalt.-Gebäude der städt. Gas- u. Wasserwerke). Citner Friedr., Direktor. Neuer P., Betriebsinspektor. (Telephonstation 11)

### Mönchgäßchen (Oberes).

Beginnt Hirschstraße 10 und endigt Hauptstraße 203.

No. Linke Seite.

— Hintergebäude zum Haus Hauptstr. 203

Rechte Seite.

— Hintergebäude zu den Häusern Hauptstraße 199 und 201

### Mönchgäßchen (Unteres).

Beginnt Obere Neckarstraße 10 und endigt Hirschstraße 11.

Linke Seite.

— Zur Fabrik von Wilhelm Mucker (Karl Metz)

Rechte Seite.

— Zur Gerberei von Heinrich Hoffmeister  
 — Birsch Karl, Gerberei

### Mühlgasse.

Zieht an der westl. Seite des neuen botan. Gartens von der Bergheimerstraße nach der Uferstraße.

Linke Seite.

- 1 Henkenhaf Friedrich, Architekt  
 Dlinger Friedrich, Bierbrauereibesizer  
 3-7 Baupläge  
 9 \*Schifferdecker & Söhne, Portland-Cementwerk (Bergheimer Mühle). Frieze Joh., Maschinenmstr. Börnick Karl, Brennmeister. (Telephonst. 8)

Rechte Seite.

— Neuer Botanischer Garten

### Münzgäßchen.

Beginnt Karlsstraße 12 und bildet eine Sackgasse.

Linke Seite.

- 1 Gallenschütz Boda, penj. Wagenw. Wölsel Elisabeth Witwe. Dewald Jak., Tüncher

Rechte Seite.

— Zum katholischen Kasinogebäude

### Naderstraße.

Beginnt Mohrbacherstraße 73 und endigt an der Gaisbergstraße.

Linke Seite.

— Zur Malzfabrik von Wilhelm Rani

Rechte Seite.

— Zur Fabrik von Chr. Keller & Cie.

## Neckarmünzgasse.

Beginnt Obere Neckarstraße 19 und endigt bei den sogen. Bögen.

- | No.           | Linke Seite.   |
|---------------|--|
| — Neckarplatz |  |
| Rechte Seite. |  |
| 2             | Ker mann Ludwig, Landwirt  |
| 4             | Bergmann Friedrich, Margarete und Elise Geschw. Veger Mich., Eisenbeinschnitzer. Christmann Sul., Wäsjerin. Banner Wilhelmine, Näherin. Häußler Johann, Dienstmann |
| 6             | *Agl er Ernst, Sattler. Gißler Joh. Phil., Privatm. Wtw. Fais Johannes, Strickmeister. Giltard Franz, Müller. Rohrmann Hch. (gen. Müller), Kleiderm.               |
| 8             | Fries Leonhard, Fischer Wtw. Agler Ernst, Sattler und Tapezier. Kemler Phil., Gerber. Kemler Sus., Näherin   |
| 10            | *Schlößinger Jak., Kfm. (Tabaks-Magazin)   |
| 12            | Maurer Martin, Fischer Wtw. Maurer Jakob, Fischer. Ubrig Jakob, Maurer   |
| 14            | Maurer Jakob Wtw., Weinwirtschaft u. Flußbadeanstalt. Klausmann Jos., Kleiderm. Baust Johann, Tagarbeiter. Schneckenberger Peter, Tagarbeiter                      |

## Obere Neckarstraße.

Beginnt bei der alten Brücke und endigt Lebergasse 2.

## Linke Seite.

- 1 Krieger Otto, Kfm. Witwe. Schwab Jakob, Pianoforte-Lager. Matheson John Campbell, Rent. Feichter Magdalena Fr., Musiklehrerin
- 3 Mezgergenossenschaft (Schlachthaus). Straub Christ., Schlachthaus-aufscher
- 5 Mezgergenossenschaft. Reinhardt S., Kohlhändler. Reinhardt Ernst, Kleidermacher
- 7 \*Hoffmeister Hch., Gerbereibesitzer. Morath Adam, Maurer. Lohner Christ., Schuhmacher Wtw. Pfisterer Andreas, Maurer. Mez Barbara und Elisabeth, Näherinnen. Hofmann Joseph, Friseur. Seybold Anna, Näherin. Lambe Karl, Privatmann. Vell Christian, Gerber
- 9 Grimm Anton, Buchhalter bei der Stadtkasse. Lederer H. A., Notar Wtw. Pfessinger Immanuel, Hauptlehrer Wtw. Gimbel Karoline, Fr. Bauch Georg, Ingenieur
- 11 Werle Louis, Delmühle u. Handlung

## No.

- 13 Weljch Jakob, Landwirt
- 15 Groebe Georg, Kaufm. (Eismagazin)
- 17 \*Heidelberger Gewerbebank. Kerber Franz, Kutscher. Meunier Ferdinand, Zuschneider. Schneider Karl Joseph, Tagarbeiter. Kunst Valentin, Schreiner Wtw. Throm Jak., Maurer. Diehm Peter, Kleiderm. Pfan Martin, Pflasterer. Frank Johann, Kleiderm. Maurer Barbara, Witwe
- 19 \*Eilmer Adam, Gastwirt. Gießler Philipp jun., Fischer. Hettinger Heinrich, Brecht, Heint. und Schnell Friedr. Kutscher. Bagert Valentin, Dienstmann

## Rechte Seite.

- 2 Schaaff Franz, Gastwirt z. Goldenen Schwänen. Schneider Heinrich, Wirt. Heinrichs Peter, Eisenbahnbeamter a. D. Kern Eduard, Apothekegehilfe
- 4 Claes Heinrich, Privatmann. Schwab Jakob, Pianoforte-Lager
- 6 Mezgergenossenschaft. Lehmann M., Polizeikommissär Witwe. Gassert Georg, Herrendiener. Stöckigt Theod., Musiker. Gramlich Andreas, Schlossermeister Witwe
- 8 Penner Jakob, Küblermeister. Penner Wilhelm, Buchhalter. Penner Friedrich, Architekt. Conrad Maurice, Schausp. Brud Jenny Fr. Schmitthausen Otto, Buchhalter
- 10 Hutten Ferdinand Fran. Treumer Karl, Tapezier
- 12 Seypich Heint., Lohnkutscher. Voegel Ferdinand, Glasmaler
- 14 Erler August, Musiker Witwe. Pfaff Mathilde, Seminarlehrer Witwe. Pfaff Karl, Dr. Lehramts-Praktikant. Zanda Johann, Gerichtsbollzieher. Dolland Peter, Polizeiergeant
- 16 \*Hoffmeister Heinrich, Gerbereibesitzer. Gröbel Karl, Musiklehrer. Dhrnberger Marie Witwe. Haas Josephine Fr.
- 18 Landfried Jakob sen. (Magazin)
- 20 Evangelische Pfl ege Schönau (Garten)
- 22 \*Leimbach Gebrüder, Fischhandlung. Kühmann Gottlieb u. Schneckenberger Michael, Kutscher. Zick Joh., Maurermeister
- 24 Hof Marie Wtw. Froschauer Joseph, Tüncher. Stüber Johann, Eisenbeinschnitzer

## Untere Neckarstraße.

Beginnt Uferstraße 36 und endigt an der westlichen Einfahrt des Marktallhofes.

## No. Linke Seite.

- 1 Mary N. Söhne, Cigarren-Fabrik.  
 Mary Abraham u. Mary Lehmann, Kfm.  
 3 Mary N. Söhne (Fabrikgebäude)  
 5 Funk Susanna Frä. Kuntt Johann,  
 Schreinermeister. Krauth Karl, Architekt.  
 Walther Fridolin, Buchbinder. Holl-  
 reißer Georg, Schreinermeister. Ebert  
 Barbara Witw. Schreck Regine Witwe  
 — Lagerplatz für Brennholz  
 — Grevzierplatz  
 9 Walz Fanny, Prof. Witwe. Gamber  
 Albrecht, Holzkommissionär Ww. Mar-  
 tin Friederike Frä. Brummer Thilde  
 Frä. Reißner Emilie Frau. De Castro  
 R. Frä. Kern A. Christine, Gesang-  
 Lehrerin. Grattolf Johann, Gerichts-  
 vollzieher Ww. Oberle Jakob, Schuh-  
 maker. Reibe Helene Frä.  
 11 Frey Valentin, Privatmann. Herr-  
 mann Joh. Bapt., Spezereihdlg. Frey  
 Jakob Ww. Andreas Gottlob, Güter-  
 fuhrmann. Schnitzer Benedikt, Lager-  
 hausaufseher. Gamber Johann Adam,  
 Lok.-Führer. Roßbach Robert, Kasse-  
 diener. Müller Martin, Tagarbeiter  
 13 Adam Jakob, Bäckermeister. Rehn Joh.,  
 G. Schaffner. Rothenhöfer Karl, Tag-  
 arbeiter. Feuerstein Nikol., G. Arbeiter.  
 Dörjan Frieda, Weißnäherin  
 15 Dorner Joseph, Restauration. Neckarthal  
 17 Mohr Georg, Privatm. Scholl G. J.,  
 Buchdruckereibesitzer. Engel Ernst, Dr.  
 Wettstein Julius, Privatmann. Metz  
 Franz, Direktor der Filiale der Rhein.  
 Kreditbank. Grünhaldt Otto, Fabrikant  
 19 Müller J. Ww., Kohlen- und Eisen-  
 handlung. Müller Karl, Kfm. Müller  
 Herm., Kaufm. Happel Johanna Frä.  
 Lang Elisabeth u. Margar., Geschw. Frä.  
 21 Emmerling Adolph, Verlagsbuch-  
 händler. Adolph Emmerling & Sohn,  
 Verlagsbuchhandlung u. Buchdruckerei,  
 Verlag der Heidelberger Zeitung

## Rechte Seite.

- 2 Fischer Joh. Sch., Privatm. Lamade  
 Heinrich, Briefträger. Müller Heinrich,  
 Lok.-Führer. Weidt A., Musiker. Hof-  
 meister Louis, Schlosser. Siegel Niko-  
 laus, Postschaffner. Schütterer Johann  
 Georg, G. Bureaudiener. Faß Philipp,  
 Dienstmann Witwe

## No.

- 4 Schellenberger Val., Landwirt.  
 Schellenberger Sophie Frä. Schel-  
 lig Ernst, Diener. Zahner Jos., Eisen-  
 Arbeiter. Birnbaum Babette, F. Arb.  
 6 Lehr Jak., Maurer. Hertel Friedrich,  
 Zimmermann  
 8 Sommer Peter, Maurer. Morisch  
 Konrad, Tagarb. Geier Katharine und  
 Koch Katharine Witwe, Monatsfrauen  
 10 Diegel Karl, Schreinermeister. Hof-  
 meister Friedr., Schlossergeh. Schmitt  
 Adam, Bahnarb. Großberger Moriz,  
 Kaufmann  
 12 Wagner Peter, Kärcher. Adelman  
 Leonh., Postanweisungsbefsteller. Lind-  
 lahr Johann, G. Kupferschmied. Ruch  
 Adam, Wagenwärter  
 14 Beckenbach Anton, Zimmermann  
 16 Schlotthauer Ludw., Zimmermann  
 18 Deubel Matthias, Wagenw. Witwe.  
 Deibel Karl, L. Heizer. Kuhn Matth.,  
 Metallbreher und Frau, chem. Kunst-  
 wacherei  
 20 \* Siegel Jak., Bierbrauereibes. Dpper-  
 mann Wilhelm, Zapfwirt. Freidel G.  
 Peter, Kleidermacher. Siegel Johann,  
 Zimmermann. Schellenberger Martin,  
 Maurer  
 22 Schneider Georg, Kohlenhändler.  
 Schneider Karl. Ueberle Georg Witwe.  
 Seeberger Kath. Frä. u. Schneegak Kar-  
 roline Frä., Weißnäherinnen. Beisel  
 Lisette, Lehrer Witwe, Kleidermacherin.  
 Lipponer Margarete, Waschfrau  
 24 Rohlhamer Heintz, Schuhm. Ww.  
 Höge Luise, Näherin. Sidwe L., Amts-  
 aktuar  
 26 Fischer Gg. Heinrich, Schiffer. Fuchs  
 Basilius, G. Schmied. Veierle Heinrich,  
 Lok. Heizer. Lück Katharine Witwe  
 28 Dhlhauser P. M., Privatm. Kraft  
 Ferdinand, Ingenieur. Ernst Regine  
 Ww. Schmidt Therese Frä. Gambel  
 Luise Frau, Kleidermacherin  
 30 Brunn Johann, Küfer und Weinhdlr.  
 Lugo Mathilde Fräul., Priv. Nivola  
 Barbara, Exp. Gehilfe Witwe  
 32 Wecker Andr., Bäckermeister. Becker  
 Theodor, Kaufm. Scheuringer Karl,  
 Schreiner. Nupp Joseph, Kaufmann.  
 Ebinger Adolf, Schieferdecker  
 34 \* Stoe Anton, Kleiderbesitzer. Dents  
 Martin, Schuhmacher. Ehinger Wilh.,  
 Wagenw. Ww. Zahnleiter Friedrich,  
 Lok.-Führer. Klose Frä., Buchhandlgs-  
 Diener. Fischer Karl, Kfm. Delschlegel  
 G. Ww. Baier Peter, Postmann. West.  
 36 Wiebecke Joh. David, Landw. Niehl  
 Lisette Witwe, Waschfrau

- No.  
 38 Frey Susanna Frä. Kettenmann Jak.,  
 Privatm. Kettenmann Karoline Frä.  
 Groos Emil, Kfm. Vogel Anna Ww.,  
 Näherin. Höhr Gg., Altuar. Baunach  
 Max, Agent. Anderst Wilh., Buchhalter.  
 Wörner Ludwig, Flaschenbier-Depot  
 40 Kaufmann Ferdinand, Handelsmann  
 42 Künstler Jakob, Glasermeister Wtw.  
 Klausner Philipp, Redakteur. Hef  
 Magdal. Ww. Hörster Johanna Frau.  
 Buckel Joh., P. Patenträger. Stegmaier  
 Johann, Lok. Heizer. Kaffenberger A.,  
 Schuhm. Schellenberger Kathar. Wtw.  
 44 Heberle Jakob, Holzhändler. Heberle  
 Phil., Architekt. Schmidt Regina Frä.  
 Böckh Friederike Wtw. Lus Marie,  
 Dr. Witwe. Hentzenius Sophie Frä.  
 Mangelsdorf Wilhelm, Schreinermeister.  
 Diehm Marie, Wäscherin. Bauer Mar-  
 garete, F. Arbeiterin  
 46 Seybold Moriz, Schreinermeister.  
 Heuhofer Elise Frä. Emmighausen  
 August, Privatm. Wohlfart Joseph,  
 Lehrer. Schweickardt Abraham Witwe.  
 Spilger Leonh., Kleidermacher. Wäsch  
 Wilhelm, Lackierer  
 48 Schulmaier Apollonia Frä., Kleider-  
 macherin. Gamber Georg, Fleischner-  
 meister. Gieser Gertrud, Pfarrer Wtw.  
 Dierbach Eleonore Frä.  
 50 \*Wiest Friedrich Witwe. Hofmann  
 Leonhard, Wein- u. Bierwirtschaft zum  
 Goldenen Anker  
 — Garten zum Haus Bienenstraße 2  
 52 Heinstein Johann, Ofenfabrikant  
 54 Wittkeind Georg, Lackierer Witwe.  
 Paul Michael, Maler und Tüncher.  
 Schott Martin, Straßennstr. Schott  
 Martin, Kaufmann. Falkenberg Emil,  
 Schriftsetzer  
 56 Im Sack-Gäßchen: Kuhn Salomon,  
 Handelsmann  
 58 Dieckich August, Musiklehrer. Pfaff  
 Wilh., Optiker. Müller Anna, Kleider-  
 macherin  
 60 Schrotz Karl, Schreinermeister Wtw.  
 62 Im Sackgäßchen: Eberhardt Chr.,  
 Schreinermeister Ww. (Werkstattgebäude).  
 Schmitt Georg, Schreinermeister. Vat-  
 schauer Ludwig (Schreinerwerkstätte)  
 64 Im Sack-Gäßchen: \*Klingel Max,  
 Kfm. Bopp Joh. Georg, Tagarbeiter.  
 Gamber Adam Georg, Kärcher  
 66 Fuchs Michael, Kärcher u. Fuchs M.  
 Anna Geschw. Spies Margar. Witwe.  
 Spies Kathar., Tagarbeiterin. Krauß  
 Christine, Büglerin  
 68 Gänsbauer Konrad, G. Arb. Witwe.  
 Heun Anton, Sattler u. Tapezier. Locke

- No.  
 Gustav, Buchhalter. Klein Leonhard,  
 Schriftsetzer  
 70 Illmer Karl, Lehrer a. D. Roe Val.,  
 Lohnkutscher. Zobel Johann Martin,  
 Tagarbeiter. Kohnmann Joh. David,  
 Fährmann und Frau: Hebamme  
 72 Sulzer Friedr., Küfermeister. Debus  
 Johann Val., Metalldreher. Schöpfle  
 Karl, Maschinenheizer  
 74 Stadtgemeinde (Wesfbudenmagazin)  
 76 Stadtgemeinde (Mehlanstalt)  
 78 \*Heun Martin, Lok. Führer. Schulz  
 Friedr. Wilh., Milchkuranstalt. Schulz  
 Marie, Lehrerin der Frauenarb.-Schule  
 80 Löfflad Ad., Lackierer Wtw. Arnold  
 Adelheid Frä. Rosenkranz Friedrich,  
 städt. Musikdirektor. Rosenkranz Wilh.,  
 Kfm. Beck Peter, Schreinermeister

## Neugasse.

Beginnt Hauptstraße 16 und endigt Plök-  
 straße 21.

## Linke Seite.

- 1 Koch August, Metzger. Krugmann G.,  
 Kaufm. (Geschäftslokal: Hauptstr. 34).  
 Kirchhoffer Friedrich, Generalagent.  
 Lechner Philipp, L. Heizer und Frau:  
 Hebamme  
 3 Hans Christian Wtw., Spezereihandlg.  
 Pflug Michael, Schlossergehilfe  
 5 Pfisterer Philipp, Landwirt  
 7 Wörner Johann, Installateur Wtw.  
 Kastenberg Isaa, Kaufm. Frau  
 9 Fißler Johann, Tagarbeiter Witwe.  
 Kreppe Wendel, Kleidermacher  
 11 Gamber Jakob, Dienstmann. Benz  
 Ludwig, Lok. Führer. Hagenbuch Ber-  
 mann, F. Arbeiter. Nething Friedrich,  
 Schriftsetzer  
 13 Hornuth Valentin, Landwirt. Zahn  
 Senes, G. Ladmeister. Schück Theodor,  
 G. Schlosser. Maier Clemens, Würtzen-  
 macher. Hornung Gustav, G. Schaffner  
 15 Zahn Johann, Bäckermeister. Neuer  
 Herm., Lok. Führer. Farrentopf Adolf,  
 Kanzleigehilfe. Martin Jos., Zeichner.  
 Lehmann Sophie Frä.  
 17 Lang Christ. Jakob I., Weingärtner.  
 Hebert Heinr., Schuhmacher u. Schuh-  
 lager. Duast Friedrich Wilh., Tagarb.  
 17a Stohlhammer Wilh., Schlossermeister  
 und Installateur. Schneble Karoline  
 Ww. Schneble Mina, Kleidermacherin.  
 Schneble Ida, G. Expeditionsgehilfin  
 19 Lang Georg Karl, Landwirt Erben.  
 Fißler Frz., Restaurateur. Grün Karl,  
 Tagarbeiter. Klein Rudolf, Tapezier.

No.

Hammelmann Joh., Schlosser. Beyand Louis, Sattler Wtw. Unholz Lisette, Händlerin. Hildenbrand Kath. Witwe. Boll Joh. Robert, C. Schlosser. Wittmann Johann, Schlosser

## Rechte Seite.

- 2 \*Lipow sky Eduard, Privatm. Liebhold M. und F., Cigarrenfabrikant  
4 Bähr Joh., Landwirt. Lang Georg, Landwirt. Helwerth Franziska u. Margarete Geschwister Frä.  
6 Job Karl, Landwirt. Busch Adam, Landwirt. Schneider Johann, Tüncher  
8 \*Hohl J. Michael Söhne. (Firma: J. M. Hohl Söhne). Hohl Adam und Hohl Michael, Kunst- und Bauhofslossermeister. Gutroth Georg, Milchhändler. Ruch Johann Nepomuk, Oberhaffner. Müller St. Joseph, Hauptamtassistent. Weizer Jakob, Kaufmann. Bontemps Heinr., Posthaffner. Dieglicher Phil., Diener. Spee Jean, Metallbreher. Schroth Georg, Briefträger  
10 Hohl J. Michael Söhne, Kunst- und Bauhofslosserei. Hohl J. Michael Wtw. Zettler Joseph, L. Führer. Prior Fr., Dienstmann  
12 Hornuth Joh., Landwirt. Müller Jakob, Schieferdecker Witwe. Müller Georg, Lok. Führer. Fuchs Karl, Lok. Heizer

## Pfaffengasse.

Beginnt Lauerstraße 24 und endigt Untere Straße 29.

## Linke Seite.

- 1 Spegg Karl Friedrich, Portier  
3 Morisch Zacharias, Fischer. Bennewig Emil, Schuhmacher  
5 Gremper Joh., Küblermeister. Böhm Kath. Wtw. Kühnle Johann, Kleiderm. Sattler Ludwig, Tapezier. Müller Heinr., Schreiner Frau. Jakob Peter, Gärtner  
7 Seppich Jakob, Lohntutcher  
9 Siebenhaar Barbara, Schuhmacher Wtw. Schneider Joh., Hafner. Bucher Jean und Frau: Stellenvermittlungsbureau. Bissot Karl, Tagarbeiter. Lepert Karl, Stellner. Heilmann Wilhelm, Schuhmachernstr. Becker Peter, Schuhmacher  
— Einfahrt zum Haus Haspelgasse 8  
11 Ckeri Gg., Mehlhldr. Wtw. Penner Peter, Kübler Wtw. Deldorf Martin, Zimmermaler u. Tünchermstr. Gppler

No.

Heinrich, Möbeltransporteur. Kramer Wilh., Schuzmann. Franzmathes Jos. Witwe, Obsthändlerin  
— Stallgebäude zum Haus Haspelgasse 12  
— Seitengebäude z. Haus Untere Str. 31

## Rechte Seite.

- 2 Fries Philipp, Fischer Wtw. Gartenstein Johann, Schlossermstr. Hofbauer Johann, Techniker  
4 Braun Karl, Schlossermeister Witwe. Braun Katharina Frä., Lehrerin. Niedinger Friedrich, Dienstmann. Gartenstein Joh., Schlossermeister (Werkstätte)  
6 Keis Peter, Maurerm. Finzer Peter, Zimmerm. Reinhard Peter, Tagarb. Hartmann Nikolaus, Schreiner. Ruhn Susanna Wtw. Füllli Anton, Gypfer  
8 Rees Anton, Lohntutcher. Staudinger Sebastian, Schuhmacher. Schwarz Elisabeth, Monatsfrau. Grünauer Georg, Postillon. Killing Wilh., Feilenhauer. Kiefer Johann, Tagarbeiter  
10 \*Heimberger Simon, Kaufm. (in Bruchsal). Schäfer Val., Holzmacher. Heilmann Heinrich, Tagarbeiter  
— Einfahrt zum Haus Dreikönigstr. 15  
12 Böfer Vitus, Tagarbeiter. Rachel Wilhelm, Blumenbinderei  
14—16 Beck Georg, Kleidermacher und Viktualienhändler. Werner Robert, Glaser. Weber Friedrich, Kolporteur Frau. Schneider Theod., Schlossergeh. Müller Robert, Orchesterdiener. Ebner Herm., Steindrucker. Schmitt Lisette, Waschfrau  
— Seitengebäude z. Haus Untere Str. 27

## Plankengasse.

Beginnt Hauptstraße 230 und endigt Karlsstraße 22.

## Linke Seite.

— Garten zum Haus Hauptstraße 232

## Rechte Seite.

- 2 \*Weeber Wilh., Kohlenhändler Wtw. Müller Charlotte Frä.

## Plöckstraße.

Beginnt Sophienstraße 19 und endigt Klingenthorstraße 1.

## Linke Seite.

- 1 \*Gamber Philipp II., Landwirt Wtw. Strauß Adam, Sattler und Tapezier. Kopp Heinrich Witwe. Ernst Jakob, C. Arbeiter Wtw. Freundschaft Joseph,



- No. Schuhmacher. Reiß Heinrich, Schlossermeister. Bohler Georg, Friseur Witwe. Blaser Elisabeth Witwe
- 3 Lang Joh. Adam, Metzger. Lufan Frz., Spezereihändler
- 5 Bömer Nikol., Schmiedmstr. Dörner Babette Frä. Schweickardt Hch. Theod., G. Schaffner. Hachmann Franz, Maler und Tüncher. Blas Valentin, F. Arb.
- 7 Wipfler Valentin, Landwirt Witwe. Lufan Franz, Spezereihdlr. (v. Otiern ab Blöckstraße 3). Hefer Karl August, Buchhalter. Dümig Josephine, Teleg. Gehilfin. Hald Wilhelm, Schmiedgeh. Sommer Valentin, Zimmermann
- 9 Weil Leon, Hopfenhandlung. Zimmermann Emilie Frä.
- 11 Ritter Friedrich, Landwirt. Ritter Christ., Landwirt. Fromm Marie Witwe. Fromm Margar., Teleg. Geh. Gebhard Konrad, Hauptlehrer. Fadel Karl, Ofensezer
- 13 Lang Heinrich, Landwirt Wtw. Lampertsdörfer Georg, Dienstmann. Klett Ernst, Lackierer. Gerbert Philipp, Lot. Heizer. Helwert Joh. und Berino Jos., Schreinergehilfen
- 15 Voigt Johann Michael, Waschanstalt. Spittel Gottl., Kleiderm. Kirsch Karl Georg, G. Schaffner. Sommer Adam, Weichenv. Sommer Lenchen, Modiste. Sommer Wilhelmine, Zimmerm. Wtw. Beck Elias, Wagenrevident
- 17 Nothof Glis., F. Arb. Kraus Steph., Tagarb. Beckenbach Jak., Lot. Führer. Zahnleiter Philipp, Christfezer
- 19 Doll Hellmuth, Spezereihändler. Graf Karl, Buchdruckereifaktor. Leonhard Ph., Schmiedgeh. Beedgen Seb., Schlosser. Strohler Karl, Pferdebahnkondukteur
- 21 Stratthaus Leop., Lot. Führer. Beckmann Joh., Wildpretz, Geflügel- und Spezereihdlr. Hornmuth Johann sen., Landwirt Wtw. Schäfer Karl Joseph, Wagenwärter
- 23 Bossert Philipp, Schuhmacher. Krefz Georg (Friseur-Gescht)
- 25 \*Beck Georg, Kleidermacher. Birk Heinrich, Hafner. Helwerth Johann, Lackierer. Helwerth Andr., Wagnermstr. Berger Val., Mechaniker. Krefz Georg, Friseur. Sommer Valentin (Zimmerwerkstätte)
- 27 Klein Ludwig, Landwirt
- 29 Moch Helene u. Marie Frä. Sigmund Kathar., Krankenhälterin. Wallenwein Christoph, Lot. Heizer. Ziegler Joseph, Hauptl. Witwe. Max Jak., Kondukteur Ww. Flatterer Ernst, Tüncher. Mündt

- No. Jak., Kleiderm. Heilig Ludwig, Postschaffner. Kraus Jakob, Diener im chem. Laboratorium
- 31 Arnold Christian Johann, Landwirt. Arnold Martin I., Landw. Otten Karl, Kommissionär. Nuthardt Julius, G. Portier. Gumburger St. Ludwig, Lot. Führer. Bergmaier Leo, F. Arbeiter
- 33 Lang Jakob, Landwirt. Lang Philipp, Landw. Wtw. Krämer Karl, Privatm. Trötschler Ludwig, Lot. Führer
- 35 \*Hirschholz Bertha Frä. Alstede Wilhelm, Goldarbeiter. Schmedel Karoline Wtw. Nagel Ludwig, Oberschaffner. Dörr Val., Hauptlehrer Witwe. Frank Joseph, Maler und Tüncher. Gise Hermann, Flaschner. Kaiser Wilhelm, Tüncher Witwe
- 37 Arnold Karl Ph., Landwirt. Arnold Philipp sen., Landwirt Witwe
- 39 Ritter Adrian, Landwirt
- 41 Schweikart Elisabeth Witwe. Schick Joh., Lohnkutscher. Beck Georg, Glasermeister. Fricd Michael, Schuhmacher. Nock Willibald, G. Portier. Schilling Johann, Maurer
- 43 Leopold Gg., Bäcker Wtw. Veichert Adam, Bäckermstr. Winter Karl, Gasinspektor Wtw. Sauer Karl, Tagarb.
- 45 Anderst C. M., Kfm. (Tabaksmagaz.)
- 47 Evangelischer Verein (Kapelle). Kragert Johann, Vidualienhändler und Möbeltransporteur
- 49 Helwerth Georg Michael, Landwirt. Helwerth Philipp, Landwirt Witwe
- 51 Hesselbacher Georg, Bierbrauereibesitzer. Mayer Franz, Postsekretär. Weinmann Marie Frä. Leers Karl, Tapetenhändler Witwe
- 55 Großh. Universität (Chem. Laboratorium). Bunsen Robert Wilhelm, Dr. Geh. Nat Prof. Pawel Otto, Dr. I. Assist. Purizelli Paul, Dr. II. Assist. Michelbach Johann, Oberpedell Witwe
- 57 Bodenheimer Jos., Pferdehändler. Bodenheimer Jesaias, Privatm. Bodenheimer Karl, Pferdehändler. Fuchs Friedrich, Bezirks-Tierarzt. Mößinger Joh., G. Bureaudiener. Heuser Ida, Lehrerin
- 59 Wolffhard Gg., Kolonial-, Material- u. Farbwaren-Hdlg. Schweickardt Heinrich, Kfm. Schweickardt Susanna Frä. Sawick August, Metallbreher und Frau: Kleiderm. Wiedmann Andreas, Postsekretär. Levy Moriz, Tabakshdlr. Löw Franz, Kaufmann
- 61 Groß Christian, Maurermstr. Arnold Philipp, Landw. Wtw. Brähler Kon-

- No. rad Postpaketbesteller. Elean Amalie, Kfm. Ww. Overmann August, Eisenb.-Assistent. Guth Wilhelm, Kfm. Vogel Elise Wtw. Zipp Therese, pens. Hauptlehrerin. Kraus Lisette, Näherin
- 63 Stephan Johann, Schreinermeister. Günther Oskar, Privatgelehrter. Fehn Marie, Kleidermacherin. Ihle Johann, Kleidermacher. Schnorr Leopold, Lok.-Führer. Scholl Wilh., Schuhmacher
- 65 Hamberger Andreas, Metzgermeister. Gräßler Anna, Klavierlehrerin
- 67 Köhler Franz, Tapezier; Fabrik und permanentes Lager von Apparaten zu Sanitätszwecken und Gerätschaften zur Krankenpflege. Münch Jak., L.-Führer. Klein Anton, Tagarbeiter
- 69 Wagner Karl, Schreinerinstr. Brand Heinrich, Lok.-Führer. Leo Karl, Dr. Privatm. Engel Kaspar, Maurer
- 71 \*Helwerth Georg Michael, Landwirt. Fehrenbach Karl, Lok.-Führer. Graß Elias, Privatm. Andrea Achilles, Dr. Objer Emilie, Ingenieur Wtw. Losz Johann, Kleidermacher. Moreth Friedrich Witwe  
— Garten zum Haus Märzgasse 18
- 73 \*Cunz Wilh., Banquier. Fries C. D., Buchbinderei u. Schreibmaterialienhdlg. Kirsch Ida Frl., Modiste. Kirsch Elisabeth, Lehrer Witwe. Haase-Capitain Elise Frau. Horstmann August, Dr. Pfleger Karl, Telegr.-Direktor. Richard Jean, Sprachlehrer. Linnebach Friederike, Näherin. Hettinger Gust., Diener
- 75 Cunz Wilh. & Cie., Bank-Geschäft. (Telephonstation 48)
- 77 Cunz Wilhelm, Banquier. Reiske Hermann, Kfm. Weiß Gg., Verlagsbuchhandlung. Nüttinger Leonhard, Schuhmacher u. Schuhlager. Neumann Eusebius, Hauptmann und Kompagniechef. v. Nerée Fedor, Sek.-Lieuten. Pabst Friedr., Prokurist bei W. Cunz & Cie.
- 79 Wassmannsdorff Karl jun., Priv. Schulte Eduard, Hofphotogr. (Znh.: Sch. Boppel). Schmitt Gg. jun., Tapezier- u. Möbelgeschäft. Schlosser Georg, Privatm. Bernthsen August, Dr. Prof. Kopp Hermann, Dr. Geh. Rat Prof. Groß M., Maler und Tüncher. Deckert Joseph, Kleidermacher. Rösch Karl, Jagdaufsicher
- 81 \*Wassmannsdorff Karl jun., Privatm. Broger Anna, Spezereihandlung. Broger Joseph, Färber. Diefenbach Bernhard, Cigarren- u. Tabatgeschäft. Diefenbach Elisabeth und Babette, Ge-
- No. schwister Fräul. Cuns Alex., Banquier Wtw. Knies Karl, Dr. Geh. Rat Prof. Sieber Wilhelm, Privatmann
- 81a Hassel Otto (Stohlenmagazin)
- 83 Mayer Jakob Friedrich, Reallehrer Ww. Buchelt Konrad, Ober-Genieur. Buchelt Oskar, Dr. Referendar. Buchelt Auguste, Marie u. Thessa, Geschwister Fräul. Buchelt Marie Luise Fräul. Mayer Friedrich, cand. theol. Schaller A. Frl., Näherin
- 85 Haß Jean, Lohnkutscher
- 87 \*Haß Jean, Lohnkutscher. Winter Luise, Modiste. v. Nida Sophie Frau. Clement Elise Frl., Rentnerin
- 89 Mai Christian, Architekt. Schanz Josephine Ww., Milch- u. Viktualienhdlg. Rosenbaum Ludwig, Kfm. Gättschenberger Wilh., Privatm. Witwe. Schumann Karoline, Näherin
- 91 Otto Martin, Privatm. Otto Jakob, Maler u. Tünchermeister. Otto Emil, Maurermeister. Henrici Jul., Professor am Gymnasium
- 93 Hassel Otto, Kfm. Wacker Wilhelm, Fleisch- und Wurstgeschäft. Treiber August, Stadtvicar
- 95 Wagner Ludwig, Metzger. Pfisterer Joh., Viktualienhdlr. Scholl Gg., pens. Feldwebel. Harber Franz, Schlosser. Lauer Leonhard, Schuhmacher
- 97 Hochschwender Sch., Bierbrauerei zum Neuen Esfighaus
- 101 Schildecker August, Weinwirtschaft u. Pension. Fitting Jakob, Privatm.
- 103 Weischedel Herm., Maler und Tüncherinstr. Bussener Adolf, Schreinermeister (Werkstätte). Freudenberger Fr., Buchbinder. Bruckmann Emilie Witwe. Hofacker Marg. Frl. Schäffer Bertha Frl., Arbeitslehrerin. Filsinger Friedr., Turnlehrer. Geiger Oswald, Tagarbeiter
- 105 Stadt-Gemeinde (Volksschule). Neuter Heinz., Schuldiener. Schweinfurth Johann, Hauptlehrer. Herriegel Gottlob, Hauptlehrer. Sperber Karl Friedrich, Lehrer. Schmid Emilie, Lehrerin. Menges Karl, Turnlehrer. Fischer Michael, Tagarbeiter
- 107 Faller Geschw. Frl. (Garten)
- 109 Faller Regina Frl., Institutsvorsteherin. Both Val., Prof. v. Guttenberg Karl, Frhr. Loeber Gg., Dr. Priv.

Rechte Seite.

— Garten

2 Mays Gerh. Sch., Kfm. Mays Friedr., Dr. prakt. Arzt. Basermann Heinrich

- No. Dr. Prof. theol. Bezzenberger Ottilie, Dr. Witwe
- 2a Stadtgemeinde (Erziehungshaus). Schifferer August, Verwalter
- 4 Stadtgemeinde (St. Annakapelle)
- 6 Stadtgemeinde (Frauen-Armenhaus). Clormann Heinrich, Verwalter.
- 8 Mock Franz Karl, Schreinermeister Ww. Heinrich Ludw., Sattler. Nennlinger Joseph Anton, Wagenwärter. Nellingner Johann, Postschaffner. Doll Christian, Lok. Führer. Klotz Kath. Frl., Rentnerin. Sommer Adam, F. Arbeiter
- 10 Siebeler Valentin, Landwirt Witwe. Bach Michael, Bautechniker. Kullmann Elisabeth Wtw., Obsthändlerin. Kieglner Phil., G. Porrier. Schäfer Sebastian, Oberschaffner. Waibel Heinrich, G. Arb.
- 12 Kaiser Bernhard, Flaschnermeister. Steidel Amalie Frl. Burckhardt H. Chr., Schuhmachern. Hilsinger Adam, Lagerhaus-Auffeher. Dieß Franz, Ausläufer. Grunberger Babette Witwe, F. Arbeiterin. Müller Marie Frau. Müller Johanna Frl., Putzmacherin. Fischer Heinrich, Zimmermann. Hölzer Georg, Adreß- u. Visitenkartendruckerei. Keller Eduard, Kleidermacher. Stolze Theodor, Vergolder. Wetterich Helene Wtw. Wetterich Helene Frl., Büglerin
- 14 Bauer Philipp, Metzger. Fuchs Karl, Schuhmacher. Haag Gustav, Gasinstallateur
- 16 Schweikardt Joh. Theob., Landwirt. Gebhardt Friedr., G. Schlosser. Habich Karl sen., Metallbreher. Bender Franz, P. Schaffner. Mächtel Karl, Lok. Führer. Christ Joh. Ph., P. Schaffner. Ueberle Rosine Wtw. Jehn Georg (gen. Kaiser), Lünchermeister. Diesbach Peter, Frau. Schmidt Karl Wtw. Schmidt Johanna, Kleidermacherin.
- 18 Ueberle Joseph, Lackierer. Ueberle Gotfr., Schreinermeister. Schwed Hirsch, Handelsmann
- 20 Lang Georg Mich. II., Landw. Buhlmann Heinrich, Kurzw.-Geschäft. Legeisen Johann, G. Schaffner. Becker Weigand, Dienstmann. Bilger Katharina Witwe, Obsthändlerin. Schweikart Ad., Landwirt Witwe
- 22 Kraut Wilh., Hof-Schmied. Walter Bal., Schäftenmacher. Hartenstein Joh., Schlosser Wtw. Gebhardt Georg, Buchdruckereibesitzer. Sommer Johann, Kleiderm. Schäfer Anton, Schuhm. Becker Karl, Bureaudiener
- No. 24 Stadt-Gemeinde (Männerarmenhaus). Schütz Joh., Verwalter. Schenringer Karoline, Krankenträgerin — Bredelplatz
- 26 Mai Frz., Kunstgärtner. Mai Georg, Kfm. Witwe. v. Osten Sacken R., Baron, Rentner. Niets Johann, Dr. altkath. Stadtpfarrer. Venarius Amalie, Rechnungsrat Witwe. Jakob Jean, Friseurgeschäft. v. Rechenberg, Freiherr, Rentier
- 28 \*Mai Frz., Kunstgärtner. Huber J. B., Hauptlehrer. Frank Apollonia Frl. Leibi Philipp, Gerber. Haller Joseph, Schlossermeister. Deber Karl, Lithograph
- 30 Schweikart Louis, Kohlenhändler. Neukert Louis, Fleischer. Klotz Biette Witwe. Kreis Friedrich, Privatmann. Buckel Karl, Lackierer. Stegmaier Karl, Lok. Heizer. Stegmaier Margar. Wtw. Kagenberger Joseph, Tagarb. Knauber Michael, Monteur. Bus Barnabas, Tagarbeiter. Gebhardt Georg (Buchdruckerei). Rhein Heintz, Lok. Führer. Lehnhard Sebastian, Braumstr. Müller Franz, Hilfschaffner
- 32 \*Haller Louis, Badhausbes. Balon Petronella, Optiker Wtw. Knauf Phil., Metzger Witwe. Zahnleiter Jean, Lok. Heizer. Artmann Gregor, Badmeister
- 34 Weiß Jakob, Landwirt. Weiß Mich., Privatmann
- 36 Haller Louis, Badhaus-Besitzer. Alt Martin, Sattler u. Tapezier. Biermann & Rosenbaum, Tuch- und Manufakturwarengeschäft en gros. Berger Karl, Bäckermeister. Stein W., Hauptlehrer an der höheren Mädchenschule. Helwig Fr. Wilhelm, Kleidermacher Frau. Schäfer Ludw., Rechnungsführer. Blatt Mich., Kleidermacher. Stammeler Margarete, Lohnköchin. Götz Karl, Kellner. Haller Joseph, Schlossermeister (Werfstätte)
- 40 Stadtgemeinde (höhere Mädchenschule). Thorbecke Aug., Dr. Professor Direktor. Winnewisser B., Schuldienner
- 42 Guntz Alexander, Dr. Wtw. (Garten)
- 44 Stadt-Gemeinde (Volksschule). Köchlin Georg u. Scheppe Karl, Lehrer. Schwarz Martin, Lüncher
- Stadtgemeinde (Englische Kirche)
- 46 \*Guntz Alexander, Dr. Ww. v. König Edmund, Kunst- und Buchhandlung. Meyer Elies G., Modes und Modes
- 46a \*Guntz Alexander, Dr. Ww. Lesmann Salomon, Dr. Prof.
- 48 Eisenmenger Ferdin., Dr. pr. Arzt
- 50 Fischer Bruno, Dr. Geh. Rath Prof.

No.

52 Neckendorf J., Dr. Ww. Kaufmann  
Baruch, Privatm. Brian Jak., Haupt-  
lehrer a. D. Nihm Jak., Pfarrer a. D.  
Levy Thekla Fr.

54 \*v. Ungern-Sternberg A., Baron.  
Pfeiffer Theodor, Privatm. Doch K.  
August, akademischer Musikdirektor

56 Gottmann Gabriel, Buchbinderei u.  
Schreibmaterialienhandlung. Albiker  
Th., Schirmgeschäft. Staub Heinrich,  
Schirmmacher. Dörfel Julius, Fri-  
seur. Dahmer Friedrich, Postassistent.  
Zid Hch., Rechtspraktikant. Zid Hch.,  
Maurer Wtw. Schlickerieder Anna,  
Kleiderm. Henn Angelin, C. Schaffner  
Witwe, Kleiderm. Henn Dominikus,  
Privatm. Henn Kathar., Wtw. Henn  
Wilhelmine Fr. Walz Friedr., Ver-  
Inspektor Witwe. Ehrmann Luise Fr.  
Sulzer Barbara, Kleidermacherin

56a \*Bauer Christian, Privatm. Erben.  
Falter J. (vorm K. Intrau), chemische  
Wasch- u. Garberoberreinigungsanstalt.  
Dafner Fr., Versicherungs-Inspektor.  
Doppel Lorenz, Photograph. Zipse  
Wilh., Pfr. Wtw. Wagner Karl Ferd.,  
Schreinermeister. Doch Betty Witwe.  
Kustermann W. St., Versicherungs-  
Inspektor. Kustermann Agnes, Schule  
für Damenschneiderei. Braun Amalie,  
Pfarrer Wtw. Naquet Wilh., Schlosser.  
Bausprach Adolphine, Kleidermacherin

58 Stadler Karl, Kürzwaren-Geschäft.  
Lang Babette Ww. Herr Andr., Gas-  
arbeiter. Hintermaier Karl, Tagarb.  
Funker Jak., F. Arb. Moser Friedr.,  
Hausknecht. Hänslein Katharine Wtw.

60 Wittkind Anton, Lackierer Witwe  
Erben. Wittkind Kath. Fr. Münnich  
J. Bernhard, Lackierer Witwe. Ritter  
Wilhelm Friedrich, Gymnasialprofessor.  
Gerwig Albertine Fr. Gerwig Marie  
Fr., Lehrerin. Gerwig Pauline Fr.  
Wippermann Karoline Fr. Haas Elise,  
Kleidermacherin

62 \*Wittkind Anton, Lackierer Witwe  
Erben. Borgetz Ph., Dreher. Heid Gg.,  
Liqueurfabr. Will Joh., Lehrer. Dauth  
Bertha und Frisch Marie, Kleiderm.  
Haefer H. Wtw., Rentnerin. Vierling  
Susanna Wtw. Schmitt Gg. Adam,  
Hauptlehrer. Brand Luise, Näherin

64 Seiler Bernh., Wadinhaber. v. Höder  
Frhr., Hauptmann a. D.

66 Pagenstecher Ernst, Dr. Professor

68 Klingel Friedrich, Privatmann und  
Stadtrat. Dilg Jakob, Dr. prakt. Arzt  
— St. Peterskirche

## Niedstraße.

Beginnt Rohrbacherstraße 13 und endigt  
an der Gaisbergstraße.

No.

Linke Seite.

1 \*Bach Wilhelm, Hotelbesitzer Witwe.  
von Horn Arthur, Oberst a. D. Weil  
Adolf, Dr. Prof. prakt. Arzt. Zorn  
Wilhelm, Dr. Prof. Privatdozent

3 \*Schaf Philipp, Privatmann Erben.  
Strohmeier Eli., Dr. Witwe. Stroh-  
meyer Marie u. Karoline, Geschw. Fr.  
Arnold Friedr., Dr. Geh. Hofrat Prof.  
Muth Franz, Fabrikant

Rechte Seite.

— Garten zum Haus Rohrbacherstraße 13  
— Garten zum Haus Gaisbergstraße 6

## Römerstraße.

Beginnt Bergheimerstraße 85 und endigt  
an der Alleestraße.

Linke Seite.

1. 3 Reis Gebr. Kunstwollefabr. (Baupl.)  
5 Ueberle Theobald, Landwirt. Scholl  
Wilhelm und Sachs Karl, Lok. Führer.  
Arnold Karl und Nimmler Martin,  
Lok. Heizer. Haas Jakob, C. Assistent.  
Seifert Gustav, F. Arbeiter. Schluchter  
Luise Witwe. Keidel Adam, C. Arbeiter.  
Winter Christoph, Tagarbeiter

7 \*Wipfler Friedr., Jugimstr. Walther  
Karl Friedrich, Schreiner. Schäfer  
Martin und Wächter Franz, Gem. Arb.  
Beder Adam, Bahnwart. Schäfer Karl,  
Kupferschmied. Schneckenberger Remi-  
gius, Heizer

9 Dirsch Jos., Handelsmann. Gamber  
Leonh., Holzkommissionär. Heß Peter,  
Bahnwart

11. 13 Gamber Gebr., Holzhandlung  
— Eisenbahnübergang

15. 17 König Louis, Schirmfabr. (Baupl.)  
19. 21 Kemler J., Maurerimstr. (Mate-  
rialplatz und Steinhauerwerkstätte)

23 Schweifart Joh. Friedrich, Landw.  
Nies Ignaz, C. Bremser u. Spezereihdr.  
Quast Wilhelm, Landwirt. Hirschmann  
Aug., Hilfschaffner. Gisele Sebastian,  
Tagarbeiter. Doll Karl, Weichenwärter.  
Knab Felix, Cigarrenmacher

25 Schmitt Jak. Friedrich, Restaurateur.  
Daniel Friedr., Gesch.-Führer. Stein-  
bach Simon, C. Arbeiter. Schmidt Karl,  
Straßenwart. Großkopf Peter, Wagen-  
wärter. Ortlieb August, Zimmermann.  
Lettermann Karl, Weichenw. Pantle  
Martin, F. Arbeiter

No.

- 27 Sachs Andreas, Bäckermeister und Spezereihändler (Vorderhaus). Berenz Ludwig, Feizer. Nettemaier Joseph, Metallgießer. Wangeroth Wilhelm, Reisender. Goldschmidt Johann Jakob, C.Arbeiter. Kraft Karl, Fuhrmann. Becker Theodor, Pferdebahnkutscher. Schwall Karl, Schlosser
- Schweickart Ludw. Adam, Privatm. (Hinterhaus). Fegner Friedrich, Reisender für landw. Maschinen. Popp Joh., Küfer. Koch Ferdinand, Küfer. Engelhardt Valent., Tüncher. Gärtner Karl, Tagarb. Heß Heinr., Weichenw. Bantle Friedrich, Handelsmann. Beierbach Michael, Landwirt. Holzinger Johanna Witw. und Keller Lisette Witw., F.Arb. Schleicher Michael, C.Arbeiter. Schmitt Marie Witw. Zeh Heinrich, C.Arbeiter. Rothfeldt Adolf, Pferdebahnkondukteur. Klein Philipp, Schuhmachermeister. Weigel Karl, Tagarb. Hertweck Johann, C.Müller
- 29—45 Baupläge
- 47 Schweickardt Georg, Landwirt. Schweickardt Joh. Kaspar, Landwirt. Rietich Gg. Mich., Bahnwart. Kettenmann Philipp, Lok.Führer. Bentler Max, C.Bureaubediener. Roth Joseph, Wagenwärtersgehilfe

## Rechte Seite.

- 2 \*Reis Gebr., Kunstwollefabrik
- 4—10 Zur Reiss'schen Fabrik
12. 14 Daacke C. Fr., Fabrikant (Garten und Baupläge)
- Eisenbahnübergang
- 16 Müller Jak., Kohlenhdlg. (Magazin)
- 18—22 Scheurer Wilhelm, Kunstgärtner Erben (Garten)
- 24—34 Baupläge
- 36 \*Lipowsky Ed., Privatmann. Weißmüller Adalbert, Schlosser. Pfeiffer Friedrich, Schreiner
- 38 \*Lipowsky Ed., Privatmann. Buzengeiger Karl, Bahn-Ingenieur. Nolte Karl, Kaufmann
- 40 \*Lipowsky Ed., Privatm. Sagelsdorff Hermann, II. Bürgermeister
- 42 Job Peter, Privatmann. Scherrer Käthchen Witwe
- 44 Malsch Ernst, Hauptlehrer. Reinhardt A. C. L. Ww., Priv. Reinhardt Emma, Industrie-Lehrerin. Schliserowitsch Peter, Assistentenarzt in der Ohrenklinik. Reinhardt Anton jun., Warenagent. Haberfern Jakob, Fremdenführer und Frau: Waschgeschäft

No.

- 46—68 Baupläge
- 70 Fischer Val., Landwirt. Vogler Jos. Friedr., C.Schaffner. Vogler Josephine Witw. Schweizer Johann, C.Schaffner

## Rohrbacherstraße.

Beginnt am Baierschen Hof und endigt an der Alleestraße.

## Linke Seite.

- 1 \*Beth Stephan, Zimmermstr. (Neubau)
- 3 Reichsärrar (Kaiserliches Postamt). Duffing Karl, Postdirektor. Lösch Valentin, Hausdiener
- 5 Ellmer Adam, Gastwirt (Bauplag)
- 7 Lang August, Hotelbesitzer (Bauplag)
- 9 Krall J. u. Müller Karl (Bauplag)
- 11 Thoma Emil, Besitzer d. Grand Hotel
13. 15 Lang August, Hotel und Pension
- 17 \*Lang, August, Hotelbesitzer. Müller Albertine Witw. Cantor J. B., Privatmann Witwe. Pfülf Karl, Rentier
- 19 Grobh. Domänen-Verwaltung u. Grobh. Bezirksforstei. Futterer Kaver, Grobh. Domänen-Verwalter. Viehler Emil, Grobh. Oberförster. Gerwig Emilie, Forst-Inspektor Witwe
- 21 Schrade Friedr., Baumeister. Benitz Wilh., Auditor Witw. Römer Karl, Dr. Priv. Kreuzer Anna, Geh. Rat Witw.
- 23 Rohrmann Friedr., Holz- u. Kohlenhändler. Rohrmann August, Holz- und Kohlenhändler. Klenker Anton, Briefträger. Niederleigner Glijab., Strickerin
- 25 Rohrmann Friedrich, Holz- u. Kohlenhandlung (Magazin)
- 27 Beiler Johann Leonhard, Baumeister. Beiler Katharina Fr. Eisenlohr Aug., Dr. Prof. v. Sybel Alexander, Königl. Preuß. Ministerialrat a. D.
- 29 Cunnig Wilhelm, Banquier (Bauplag)
- 31 Schaff Valentin, Baumeister. Schulz Emma Frau, Priv. Schulz M. Anna Fr. Kleinschmidt Marie, Priv. Witw. Kleinschmidt Arthur, Dr. Privatdozent
33. 35 Cunnig Friedrich, Dr. Baupläge
- 37 Lay Heinr., Gastwirt. Walz Melchior, C.Assistent
- 39—43 Landfried Friedr. sen. (Baupl.)
- 45 Brenner Gebr., Baumeister (Baupl.)
- 47 Doppel Friedrich, Baumeister. Wendt Franz, Dr. Prof. Lefrenz Philipp, Ingenieur
- 49 \*Doppel Friedrich, Baumeister. Stoll Luise Witwe. Senckel August, Oberstleutnant z. D.
- 51 Seis Fritz, Architekt. v. Mayer Otto, Hauptm. Ww. Schöll Fritz, Dr. Prof.

- No. Bernet Franz Xaver, C. Portier. Rühn Melchior, C. Assistent
- 53 Lang August, Hotelbesitzer (Neubau)
- 57 \*Haefeli-Guner G., Hotelbesitzer u. Kinscherf Franz, Bankdirektor Wtw. v. Westenholz Fr. Karl, Frhr.
- 59 Bingle Gebr., Holzsohlenschuh- und Hutfabrik. Bingle Friedrich u. Bingle Julius, Fabrikanten. Schmidt Christ., Zuschneider. Knauff Karoline Witwe. Winkler Luise Frau. Rauschnabel Karl, Tagarbeiter. Bauer Jakob (Schlosserwerkstätte)
- 61 Bingle Gebr., Fabrikanten (Garten)
- 63 \*Mohr P., Maurermeister. (in Kohrbach). Gaß Wilhelm, Dr. Professor. v. Grabow Reinhard, Freiherr, Oberst z. D. Wildens Karl, Dr. Oberbürgermeister
- 65 \*Hefst August, Eisengiebereibesitzer. Dennis James, irländ. General a. D.
- 67 Hefst August, Eisengiebereibes. Hefst Bal., Priv. Göggel Joh., Maschinenbauer. Schramm Gottl., Gießmeister. Göring Wilhelm, Eisengießer
69. 71 Hefst Aug., Eisengiebereibes. (Gart.)
- 73 Kani Wilhelm, Malzfabrikant. Hefst Sophie Fräul., Spezereihandlung. Schorf Karl, Privatm. Gaisel Friedrich, Kfm. Zahn Joh., Bauunternehmer. v. Bartholomae Elise Witw. Weppel Joseph, Kellner. Voppel Ludwig, Bildhauer. Schellig Friedr., Tagarbeiter. Schilling Joh. Heinrich, Diener. Schöpp Georg Wilhelm, Kaufmann
75. 77 Keller Chr. & Cie., Farbholz- u. Gewürzmühle. Schott Jakob, Buchhalter. Bauer Gg., Maschinist. Bauer Jakob, Schlosser
- 79—85 Baupläge
- 87 \*Job Kaspar, Privatm. Jungmann Adam, Lok. Heizer
89. 91. 93 Kathol. Kirchenhoffneier (Baupläge)
- 95 Heger Friedrich, Handelsgärtner

## Rechte Seite.

- 2 Schüler Adolf, Besitzer des Hotels z. Bayerischen Hof
- 4 \*Müller Ad., Hotelbesitzer Witwe. Doppel Kaspar, Restaurateur neben dem Bayerischen Hof
- 6 Main-Neckar-Bahn (Verwaltungsgebäude). Stoll Gustav, Stationsvorsteher. Böser Jos., Materialverwalter. Seitz Jakob, Werkführer. Schumacher Karl, C. Assistent. Hausenstein Franz, Telegraphist. Klein Hch., Güterexped. Vorsteher. Merz Johann, Privatmann.

- No. Seiler Phil., C. Assistent. (Telephonstation 19, Güterexpedition)
- Seiten-Gebäude: Wöhrlich Friedrich, Maschinen-Inspektor
- 8 Großh. Staats-Eisenbahn (Verwaltungs-Gebäude). Eingang links: Hartmann Friedr., Gr. Betriebs-Inspektor. Fuchs Herm., Gr. Bahnbau-Inspektor. Eingang rechts: Kutruff Hch., Maschinen-Inspektor. Kanzlei der Gr. Betriebs-Inspektor, des Gr. Bahnverwalters und Stationskasse. (Telephonst. 9, Güterexpedition)
- Bahnhof-Restaurations (Telephonst. 17)
- 10 Dack Wilh., Hotelbesitzer Wtw. (Hotel Schrieder)
- 12 \*Kranz Dr. (in Wiesbaden). Kranz Melchior Fremont, Dr. philos. Steiner Isidor, Dr. Privatdozent. Walb Wilh., Verf. v. chirurg. Instrum. Drummond-Hay, Rent. Ehrmann Salomon, Kfm.
- 14 \*Kranz Dr. (in Wiesbaden) (Garten)
- 16 Machler Karl, Kaufm. Leh Jakob, Feinbäckerei und Weinwirtschaft. Beck Georg (Teilhaber v. C. Dejaga). Pfaff Marie, Damenschneiderin. Kupp Jul., Konditor. Göß Wilh., Schuhmacherm. Ackenheil Konst. Friedr. und Schilling K. Friedrich, Dienstleute
- 18 Rosen L. S., Privatm. Wtw. Brandt Samuel, Dr. Prof. Firmhaber Karl, Kaufmann
- 20 Gernsheimer Mayer, Kfm. Jacobi Betty Fräul. Salzmann Maximilian, Dr. phil. Förster Emilie Witwe. Müller Jakob, Gensdarm Witwe. Trost Otto, Dr. Privatmann
- 22—24 Gung Alex., Dr. Wtw. (Bauplag)
- 26 Herbst Bernhard, Privatm. (Neubau)
- 28 v. Dusch Theodor, Freiherr, Dr. Hofrat Prof., prakt. Arzt, Direktor der medizinischen Poliklinik
30. 32 Gung Wilh., Banquier (Baupläge)
- 34 Scheurer Hermann, Kunst- und Handelsgärtner. Moths Wilhelm, Kaufm. Niblein Auguste, Expeditionsgehilfin
- 36 von Wambolt, Freiherr (Bauplag)
- 38—44 Landfried Jakob sen. (Baupl.)
- 46 Sommer Franz, Bildhauer
- 48 \*Schrade Friedr., Baumstr. Greiner Johann Friedrich, Lok. Führer. Erlewein Karl Heinr., Lok. Heizer. Fröhlich Hermann, Stationskontrolleur. Wagner Eduard, Dr. Kiel Heinrich, Tapetenfabrikant. Mock August, Schreinermeister.
- 50 Walz Friedrich, Kunstgärtner. Otto Rudolf, Privatmann Witwe

- No.  
 52 \* Beckenbach Kath., Hauptlehrer Ww. Giffig Jakob, Wirt. v. Carben Adalb., Uhrmacher (Geschäftslokal Sprstr. 6). Häberle Karl, Privatm. Barth Lorenz, Glasermeister. Henn Valentin, F. Arb.  
 54, 56 Kircher J. A. Ww. Erben (Baupl.)  
 58 Dejaga P., Privatm. Erben (Baupl.)  
 60 \* Heger Friedrich, Handels-Gärtner. Kunzmann Jakob, Lok.-Führer Witwe. GINGER S., cand. med.  
 62 Heger Friedrich, Handlsg. (Garten)  
 64 Boos Heinrich sen., Schwimmlehrer. Boos Gustav, Schwimmlehrer. Boos Wilh., Liqueurfabrik. Boos Hch. jun., Bierbrauer. Kilian Albert, Architekt. Frei Georg, Steinhauer. Pechte Emil, Schreiner. Volk Kathar., Lehrer Wtw. Heß Georg, Bildhauer (Werkstätte)  
 66—100 Baupläge  
 102 Busch Peter, Landwirt Erben. Knoll Franz, Wirt. Popp Barbara, Schlosser Wtw. Scholl Georg Phil., Tagarb. Paule Karl Philipp, Küfer. Weintöb Johann, Bahnwart. Pfisterer Ludw., Tagarbeiter. Kratt Johann, Wagenw.  
 104, 106 Baupläge  
 108 Kiffel Friedrich, Bierbr. (Bierkeller). Hertlein Ferdinand, E.Arbeiter

**Sandgasse.**

Beginnt Hauptstraße 116 und endigt Plöckstraße 105.

**Linke Seite.**

- Magazin zum Haus Hauptstraße 118  
 1 Evang. Pfarrhaus. König Wilh., Stadtpfarrer. v. Siebold Johanna Fr. Fischer Charlotte, Dr. Witwe  
 3 \* Weidig Karl, Vorstand der Reichsbanknebenstelle. Auer Leopold, Lehramtspraktikant. Peter Friedrich, Tapezier. Schley Konrad, Schutzmann und Frau: Hebamme. Követamp Eduard, Sprachlehrer Witwe. Kappes Joseph, Bürstenmacher. Popp Anna Fr. Lenz Marie Wtw., Kleiderm. Brell Georg, Flaschner, Gas- und Wasserleitungs-Installateur. Wäders Josephine Wtw. Gude Heinrich, Tapezier. Hertel Franziska Witwe, Händlerin  
 5 Bauer Amalie und Marie Fräulein. Koch Adolf, Dr. Privatdozent. Bussmer Adolf, Schreinermeister  
 7 Weise Wilhelm, Buchdruckereibesitzer. Ernst Konrad, Lok.-Führer. Jungmann Louis, Schreinergeh. Henny Heinrich, Lok.-Feizer. Schaal Gottlieb, Tagarb.  
 9 Stadtgemeinde (Volkschulgebäude). Strübe Herm., Kreisrichter und Land-

- No.  
 tagsabgeordn. Krefz Christoph, Hauptlehrer. Uhl Lorenz, Hauptlehrer. Gieser Charlotte Fr., Hauptlehrerin. Holzer Margarete Fr., Lehrerin  
 — Stadtgemeinde (Turnhalle)

**Rechte Seite.**

- 2 \* Buch Herm., Apotheker Wtw. Lokal des Arbeiterbildungs-Vereins. Bischof Konrad, Schlosser. Reiningger Anton, Rechtsanwält Wtw. Wolze Edmund, Dr. Rechtspraktikant. Guldenmeister Katharina Nachf., Lehrerin im Schnittzeichnen. Lambelet Henri, Sprachlehrer Wtw. Lambelet Auguste Fr. u. Bender Lina Fr., Lehrerinnen  
 4 \* Maquet Curt, Fabrikant. Zimmer Ludwig, Gr. Hof- u. Universitäts-Tanzlehrer. Wollet Karl Friedr., Schuhm. Hoffmann Franz, Kleiderm. Hammann Rosp., Maschinenmeister. Kolb Theophil, Bierbrauer Witwe. Kauth Peter, Dekorations-Maler. Dbergfell Matthias, Schreinergehülfe  
 6 Beiler Heinrich, Glasmaler. Wettstein Sophie Fr. Henninger August, Notar a. D. Wolf Alwine und Hulda, Geschw. Fr. Thomas Bal., Küfer Ww. Thomas Phil., Architekt. Huckle Wilh., Agent. Gatternicht Johann, evangel. Kirchenbediener. Meidel Gg., E.Schlosser. Krick Katharina, Näherin  
 8 Krauße Friedr., Musiker. Burgweger Friedrich, Uhrmacher. Weis Lorenz, Kutcher Witwe. Schmitz Rosine Wtw. Sieber Gustav, Stellner. Kaufmann G. F., Kunsthändler  
 10 Wipfler Adam, Privatmann. Schupp Jakob, Lehrer an der h. Mädchenschule. Schenkel Karl, Schreinergehülfe und Frau: Kunstwäscherin. Wittmann Ph., Maurer. Daub Joh. Balth., Tagarb. Gaab Gg. F., Schuhmacher. Hölldanpf Joseph, Kleidermacher. Ohje Simon Wtw. Hofmann Wilh., Schuhmacher.  
 12 Leopold Franz Anton, Schlosserstr. Hofmeister Jakob, Buchhalter  
 14 Fährbach Jakob Ww. Weiß Johann Christ., Graveur. Leiner Gd., Schuhm. Lütke Hermann, Ober-Telegraphenassistent. Sturm Heinrich, Schreinergeh. Reinhardt Henriette, Rentn. Müller Yvette, Rentnerin  
 16 Schmidt Friedrich Wilh., Maler und Tünchermeister. Junghanns Vertha, Amtsrichter Witwe. Haffelberger Karl, Elfenbeinschnitzer. Reubter Margarete Fr., Musiklehrerin. Krempele Philipp, E.Bremser

**Schiekthor.**

Beginnt bei der engl. Kirche, Blöckstr. 44  
und endigt an der Leopoldstraße.

No.	Linke Seite.
—	Garten
	Rechte Seite.
—	Englische Kirche
—	Pension Anglaise

**Schiffgasse.**

Beginnt am westl. Eingang des Marstallhofes und endigt Hauptstraße 111.

## Linke Seite.

- 3 Münnich Ludw., Glas- u. Porzellanhändler. Schmahl Hch., Schreinergeh.
- 5 Werner Karl, städt. Quartiermeister. Gaenle Heinrich, Postschaffner
- 7 Wolff M. Hirsch (Eisenmagazin)
- 9 Rohrmann Friedrich, Rohrmann Karl Friedrich und Rohrmann Peter, Fischer. Hachmann Franz, Maler und Tüncher. Vincenz Johann, Privatm. Oeder Adam, Kuticher. Berger Friedr., Wagenwärter. Schwarz Joh., Stübler
- 11 Rapp Theodor, Bierbrauerei zum Schwarzen Schiff
- 13 Baer Bernh., Hopfenhändler. Werner Anna Frä.

## Rechte Seite.

- 2 \*Walz Friedrich, Bäcker Witwe. Leis Lina Witwe, Zeichen- und Stickeriegeschäft. Kochendörfer Emilie Fräul., Musiklehrerin. Pitsche Ottilie Witwe. Fehser Karl, Kfm. Kühner August und Ortwein Joseph, Dienstkente. Müller Jakob, Tagarbeiter. Dehlschläger Rosa, Näherin. Hane Andr., Zimmermaler
- 4 Ehrmann Karl, Baumeister. Geisendörfer Georg, Buchdruckerei und Verlag des N. Heidelb. Anzeigers. Gr. Steuereinnahmehmer. Stadtmüller Hugo, Gymn.-Professor. Ewald Peter, Buchdrucker. Löffler Johanna, Lohnköchin.
- 6 Dieterle Karl, Posamentier. Schmitt Leonhard, städtischer Sparkasse-Rechner. Maier Simon, Kfm. Wtw. Volk Karl Friedrich, Schuhmachermeister. Heß Franz, Zimmermann. Herion Barth., Drehermstr. Stuhn Emma, Kleiderm.

## No.

- 8 Engelmann Moriz, Schirmfabrikant. Engelmann Martin, Tapezier. Bäuerle Karl und Leible Franz Sales, Schukm. Schuler Ludwig, Schukm. Wtw. Leibi Wilhelm, Gerber
- 10 Hoffmeister Heinr., Gerbereibesitzer. Ost Emil, Lederhandlung. Mertel Sch., Gerber
- 12 Magazin zum Haus Hauptstraße 111

**Schloßberg.**

Beginnt oberhalb der St. Peterskirche beim Klingenthor und endigt am westlichen Schloßthor.

## Linke Seite.

- 1 Link Karl, Hauptlehrer. Fuchs Ferd., Privatm. Schaefer Heinr., Dr. Prof. Berger Amalie Witwe
- 3 Büchler Philipp August, Hauptlehrer. Hofpauer Georg, Prem. Lieutenant a. D. Sieben Regine Witwe. Simon Alfred, Dr. jur.
- 3a \*Büchler Philipp Aug., Hauptlehrer. Stoll Amalie u. Babette, Geschw. Frä. Frey Luise, Apotheker Witwe
- 5 Reichs-Militärfiskus. Zur Kaserne
- 7 Hochschwender Friedr., Bierbrauereibesitzer. Diemer Julius, Privatmann
- 9 Hochschwender Friedr., Bierbrauereibesitzer (Brauereigebäude)
- 11 Helwerth Adolf, Waisenrichter
- 13 Schöp Joseph, Kaufmann
- 15 Bachmann Karl, Tüncherm. Deutsch Johanna, Näherin
- 17 Brummer Otto, Dr. Generalarzt a. D. von Schaumberg Julie, Freifrau, Mittmeister Wtw. v. Schaumberg Fanny, Freifrau Witwe. v. Lersner, Freiherr, Architekt
- 19 Rittmann (gen. Stab) Philipp Jakob Witwe. Rittmann Matthias, Tüncher. Schmidt Julie, Strickerin. Kleine Peter, Schreiner. Sauer Joh. Georg, Bahnwart. Emig Adam, Steinbrecher. Dürr Christine Frau
- 21 Weisgerber Karl, Privatmann
- 23 Heckner Jos., Fremdenführer. Wolf Barbara, Handelsfrau. Klingmann Georg, Schreiner
- 25 \*Heckner Jos., Fremdenführer. Askani Balth., Zimmermann. Grau Johann, Hausknecht. Schlüssel Margar. Wtw, Näherin
- 27 \*Spengel Jakob, Metzger. Bürgermeister Gregor, Fremdenführer
- 29 Beckenbach Sebast., Privatm. Heinstein Eleonore Frau.



No.

- 31 \* Köhler Louis, Kfm. Witwe. Mihm Karl, F. Schlosser. Lint Daniel, Tagarbeiter. Walter Jakob, Tagarb. Frau. Heinstein Gg., Maurer. Beierle Adam, Tagarbeiter. Lay Friedrich, Maurer
- 33 Keeg Ludwig, Bäcker. Jacob Heinrich, Schuhm. Rösch Johannes, Kleiderm. Nuth Bernhard, G. Arbeiter
- 35 Bender Leonh., Maurermstr. Neupert Gregor, Müller. Behringer Franz, Tüncher. Manger Joseph, Maurer. Manger Babette Frä. Saulrapp Franz, Tüncher
- 37 Rapp Georg, Schreinermeister. Hafner Elisabeth, Monatsfr. Köhler Margar. Ww., Büglerin. Köhler Frz., Schlosser
- 39 \* Neuer Ferdinand, Bäcker. Günstler Joh., Kutscher. Hilbel Karl, Maurer. Diefenbacher Heinrich, Kutscher Witwe. Hofmann Georg, Zimmermann Witwe
- 41 Huber Johann, Maurer. Reichert Kathar. Ender Helene. Huber Leonh., Schreiner. Heidinger Mich., Dienstm. Nuth Matthias, Tagarbeiter. Knoll Georg, Müller
- 43 \* Schadt Gottfried, Privatmann
- 45 Kemler Joh., Baumeister (Bauplatz)
- 47 \* Neuer Ferdinand, Bäcker
- 49 Neuer Ferd., Bäcker. Fetischer Joseph, Geometer im Schloßbaubureau. Föhrringer Luise, Hofmusiker Witwe
- 51 Heinlein Friedr., Zimmerm. Witwe
- 53 \* Schmidt Franz, Schuhmachermstr. (in Karlsruhe). Rapp Marg. Magdal. Frä. Köfel Jakob, Maurer
- 55 Nikolai Friedr., Privatm. Guland Anton, Dienstmann
- 57 \* Lobstein Eduard, Dr. Privatmann u. Stadtrat (Garten)
- 59 Jungmann Nikol., Tagarb. Hilbel Philippine, Waschfrau. Hilbel Jakob, Maurer. Hoffstätter Christ., Schlosser
- 61 Hosp Karl, Dienstm. Buchinger Jean, Schuhmacher. Krabach Christ. Witwe. Krabach Marie, Tagarbeiterin. Heinstein Karl Joh., Zimmermann. Brecht Karl sen., Tüncher
- 63 Grohe Katharine, Steinhauer Witwe. Keller Adam, Tagarb. Haffner Balth., Steinbrecher. Wahl Gg., Tagarbeiter. Tonollo Bernhard, Schlosser
- 65 \* Hoffmeister Joh., Gerbereibesitzer. Heft Karl Friedrich jun., Spezereihbl. Schöpp Sebastian, Weber. Häusler Johanna Witwe. Widmann Philipp, G. Bremser
- 67 Schmidt Katharine Witwe. Erlewein Christian, Dienstmann. Ihle Matth., Tüncher. Hahn Kath. Ww., Waschfrau.

No.

- Niebler Martin, Glasmaler. Bendel Simon, Kleidermacher
- 69 \* Lobstein Ed., Dr. Priv. u. Stadtrat. Friedrich Matthias, Schuhmann
- 71 Lobstein Ed., Dr. Priv. und Stadtrat

## Rechte Seite.

- 2 Leonhard Adolf, Privatmann Wtw. v. Maczewski Auguste und Concordia, Geschw. Fräul. Morgenstern Bertha, Oberlehrer Witwe. Wolf Max, Professor am Gymnasium. Gartenstein Sch., Maurermstr. Klingmann Friedr., Möbellager
- 4 Dietrich Karl, Privatm. Bachmann Margarete Wtw., Monatsfrau. Müller Johann Konrad und Weidner Wilhelm, Tagarbeiter. Boffert Johann, Schuhm. Weber Daniel, Steinbr. Braun Matth., Glaser Witwe. Ewald Adam, F. Arb. Grün Balth., Tagarb. Hell Margarete Ww., Wäscherin. Lamade Fr., Cigarrenmacher. Jörissen Friedrich, Leichenw. Ww. Kaiser Karl, Gerber Ww. Kling Jakob, Maurer. Kohl Georg, F. Arb. Wtw. Maurer Johann, F. Arb. Müsch Karl, Tüncher. Hebert Phil., Antiquarschreiner u. Frau: Waschgeschäft. Jamm Georg, Flaschner. Nuth Alex., Tagarb. und Frau: Leichenw. Wederath Jakob, Maurer. Schnepp Jean, Pferdebahnarb. Schnepp Marie Ww., Wäscherin. Wiewede Friedr., F. Kübler. Wiewede Joh., Schuhm. Wohlfahrt Anton, Tapezier. Wohlfahrt Jakob, Tagarbeiter. Wolf Joh., Dienstm. Heilmann Sophie Ww. Leichenfrau. Heilmann Heinrich, Fabr.-Schlosser. Spannagel Peter, Tagarb.
- 6 \* Weger, Flachnermeister (in Mannheim). Wisa Jean, Sattler und Frau: Kleidermacherin. Ueberle Christian, Schlosser. Gimer Regine, Stickerin
8. 10 Diemer August, Bierbrauer Erben (Berggarten)
- 12 \* Burgweger Phil., Uhrmacher. Hezer Bruno, Tüncher. Stams Karl, Landbriefträger. Zeyher Jean, Schuhmacher. Heidinger Jakob, Dienstmann. Ueberle Lorenz, Schuhmacher Witwe
- 14 Oberl Karl, Psalterer. Gaiba Paul, Schlossergeh. Zindel Margar., Näherin
- 16 Schlagenhaut Barbara Wtw. und Löwenberger Mathilde, Waschfrauen. Löwenberger Josephine Ww. Heidinger Valentin, Tagarb. Weidner Johann, Steinbr. Neger Karl, Dienstm. Neger Karl, Herrendiener. Schaller Karl, Schreinergeh. Herz Kath. Ww., Waschfr. Rohrmann Karl, Tagarbeiter

No.

- 18 Rothfuß Gg., Gärtner. Blattenfeier Ludwig, Schreiner. Pröpfer Liette, Tagarb. Gartenstein Karl, Maurer. Keller Johann, Dienstmann. Hebert Johann, Tagarbeiter
- 20 Wölfel Salomon, Pflasterer. Renner Susanne Wtw. Kenzler Jak., Schmiedgehilfe. Schüler Philipp, Tagarb. Nuth Georg, Maurer. Heinlein Marie, Monatsfrau. Kugel Nikol., Tagarb. Mack Peter, Tüncher Ww. Heinlein Friedr., Pflasterer. Obermeier Gottl., Flaschner. Voie Christoph und Behringer Heinr., Tagarbeiter
- 22 Landfried Wilhelm (Bauplatz)
- 24 Pröpfer Joseph, Tapeten-Drucker. Dinkelbein Karl, Fremdenführer. Unger Johanna Wtw., Näherin. Hebert Peter, Reserve-Führer. Brecht Karl, Feldschüs
- 26 Heins Gg., Tüncher. Heins Johann, Schreiner. Brecht Leonhard, Tapezier
- 28 Hebert Peter, Waldaufscher. Wartmann Sebast., Fremdenführer. Friedrich Franz, Schreiner Frau. Van Alex., Schreiner
- 30 Hofstätter Friedrich Witwe, Efelvermieterin
- 32 \*Hedner Jos., Fremdenführer. Herrmann Jak., Maurer. Metz Luise Ww. König Johann, Schuhmacher
- 34 \*Gartenstein Gh., Maurer. Vollack Sebastian, Steinbrecher. Köser Karl, Schuhm. Haushammer Joh., Tagarb.
- 36 Durre Jos., Maurer Wtw. Heibinger Marie, Monatsfrau. Rohrmann Peter, Schiffer
- 38 \*Oberfeld Gh., Zimmerstr. Bub Frz., Zimmerm. Ihle Matth., Tüncher Witwe. Wölfel Friedrich, Pflasterer. Bürgermeister Jean, Schreinergehilfe. Veith Georg, Maurer
- 40 \*Meder L., Kunsthdrl. Burkert Frz., Glaser
- 42 Albiker Peter, Wirt. Daubacher Wilhelmine, Tagarbeiterin

### Schloßgarten und Schloßhof.

Linke Seite.

- Großh. Domänen-Vexar
- Im Schloßhof: Gaa Otto, Schloßkassier. Ziegler Friedrich, Schloßgartenaufseher
- Im Thorgebäude beim Hirschgraben: Lang Karl, Schloßmaurer
- In der Schloßwirtschaft: Albert Heinrich, Restaurateur

Rechte Seite.

- Beim westlichen Eingangsthor: Weber Johann, Schloßgärtner

### Neue Schloßstraße.

Beginnt Schloßberg 11 und endigt am westlichen Schloßthor.

No.

Linke Seite.

— Gärten und Baupläge

Rechte Seite.

- 2 Schöpp Joseph, Kaufm. Drollinger Dorothea, Priv. Wtw. Weber Abelheid, Oekonom Witwe
- 4 Bachmann Karl, Tüncher. v. Langsdorff Gustav III., v. Schmid Konstantin II. und Fretch Erwin, Sek.-Lieutenant
- 6 Brummer Otto, Dr. Generalarzt a. D. (Garteneingang)
- 8 Rittmann Philipp (Garten)
- 10 Weißgerber Karl, Privatm. Hergt Franz, prakt. Arzt. v. Tornau Frau, Baronin Wtw., Excellenz. v. Tornau Helene, Baronesse. v. Friede G., Geh. Rat Witwe. Righaupt Friedr., Weinhändler. Schröder Elise und Mathilde, Geschwister Frl. v. Traitteur Anna Witwe, Privatm
- 12—22 Angrenzer vom Schloßberg
- 24 \*Rapp Gg., Schreinerstr. Leininger-Neubenan Marie, Gräfin v. Wtw. Peterjen Alex., Sek.-Lieutenant. Nieland Otto, Sek.-Lieutenant. Cron Johanna Witwe, Privatm

### Schloßstr.

Beginnt Rohrbacherstraße 63 und endigt an der Gaisbergstraße.

Linke Seite.

- Zum Haus Rohrbacherstraße 63
- 1 Scha ff Valentin, Baumstr. (Neubau)
- Bauplatz Gaisbergstraße 50

Rechte Seite.

- 2 \*Hest Aug., Eisengießereibesizer. Hest Georg, Bildhauer. Destreicher Matth., Stadtmissionär. Adam Jak., Flaschnermeister Witwe
- 4 \*Hest Aug., Eisengießereibesiz. Koeppl Johann Ed., Werkführer. Wegstein Jakob Wtw. Michaely Konrad, Ober-Telegraphensekretär. Reiß Alfred, Prof. an der höheren Mädchenschule

### Schneidmühlgasse.

Beginnt Bergheimerstraße 8 und endigt an der Uferstraße.

Linke Seite.

1. 3 Heusch Georg Wtw. (Materialplatz). Kümmerle Johann (Stüblerwerkstätte). Ulmer A. (Wagnerwerkstätte)

No.

- 5 Arnold Valentin, Landwirt. Müller  
Liette Witw., Wäscherin. Lennert Adam,  
E. Schaffner. Miltenberger Ant., Stein-  
hauer  
7 Gamber Martin, Landwirt Witwe.  
Hochlenert Kath. Witw., Waschfrau  
9 \*Bücking Georg, Dr. Privatmann.  
Stoppenhöfer Joh., Lohnkutscher. Schil-  
bert Ludwig, Wagenwärtergeh. Gunst  
Heinrich, Fuhrmann  
11 Reiber Franz, Zimmermeister und  
Holzhändler. Lehmann Wilhelm, Lok.-  
Heizer. Reibel Gg., Lok.-Führer. Ober  
Joseph, Obsthändler. Brube Christian,  
Kutscher

Rechte Seite.

- 2 Siegel Jakob, Bierbrauer (Brauerer-  
gebäude)  
4 Gormann Wilhelm, Schreinerstr.  
Hofmann Val., Waldbüter und Frau:  
Stellenvermittlungsgeschaft. Kuhl Karl,  
Lok.-Heizer Witw. Wirthopf Fabian, La-  
borant. Horn Mart., Kellner. Schlag-  
entweith Friedr., Wagnermstr. Eberenz  
Ferdinand, Schlosser. Zimmermann  
Daniel, Briefträger. Jung Philipp  
Heinrich, Geometer. Bickel Michael,  
E.Arbeiter. Benz Peter, Tagarbeiter.  
Gern Anton, Tapezier. Berger Philipp  
Jakob, E.Bremser  
6 Müller Jakob, Landwirt. Beierbach  
Karl Friedrich, Weingärtner. Bähr  
Friedrich, E.Arbeiter. Hug Kosmos,  
Gießer. Hartshub Heinrich, Wagen-  
revident. Naegle Jakob, E.Schaffner.  
Weber Johann, Maschineneizer  
8 Hornuth Jakob, Landwirt  
10 Schweickard Daniel, Landw. Weiß  
Jakob, Schlosser Witwe. Kopp Georg,  
Tagarbeiter. Schwarz Christ., Tüncher  
12 \*Luce August sen. (Berkstätte)  
— Luce August sen. (Baupläze)

**Schulgasse.**Beginnt an der Jesuitenkirche und endigt  
an der Seminarstraße.

Linke Seite.

- 1 Kath. Pfarrkirche (Jesuitenkirche)  
3 Kath. Glöcknerhaus. Heller Frz.,  
Kirchendiener. Fürst Anton, Organist  
Fischer Georg, Tagarbeiter  
— Zum Amtsgerichtsgeb., Seminarstr. 3

Rechte Seite.

- 2 Unterländer Studienfond in  
Karlsruhe. v. Stengel Leopold, Großh.  
Bez.-Baupisp. Evang.-Theol. Seminar

No.

- 4 Unterl. Studienfond in Karls-  
ruhe. Jost Johann, Kaufm. Mayer  
Joseph, Universitäts-Bibliothek-Diener.  
Weiß Karl, Hausmeister  
6 Moser Konrad, Maler u. Tüncherstr.  
Döfner August, Hauptlehrer. Pfaff  
Helene und Pauline, Geschw. FrL., In-  
dustrielehrerinnen  
— Universitätsbibliothek

**Seegartenstraße.**Beginnt am Grand Hôtel und endigt am  
Tunneleingang.

Linke Seite.

- Eisenbahn und städtische Anlagen  
— Tunneleingang

Rechte Seite.

- 2 Erb Wilhelm, Dr. Prof., Direktor der  
Medizin. Klinik. Erb Sophie, Forst-  
meister Witwe  
4 Moos S., Dr. Prof., Arzt. Dittler  
Robert B., Kaufmann  
6 Keller Barbara FrL. Keller J. J.,  
Kaufm. Witwe. Vof Georg, Privatm.  
8 Keller Chr., Privatm. Witw. (Baupl.)

**Seminarstraße.**Beginnt Grabengasse 5 und endigt Ketten-  
gasse 25.

Linke Seite.

- 1 Stadtgemeinde (Gr. Gymnasium).  
Ghmann Johann, Diener  
— Universitätsbibliothek  
3 Gr. Staatsärar (Amtsgerichtsgeb.).  
Kah Karl, Großh. Ober-Amtsrichter.  
Büchner Eduard, Gr. Oberamtsrichter.  
Schnaebele Steph., Amtsgerichtsbdiener.  
Schnaebele Wilhelm, Finanz-Assistent.  
(Telephonstation 45)

Rechte Seite.

- 2 Reichs-Militärfiskus (Kaserne).  
Grieshammer Gust., Kaserneninspektor.  
Müller Wilhelm, Kapellmeister. Lense  
Joseph, Kohl Rudolf und Kettenboden  
Matthias, Feldwebel. Metzger Georg,  
Vicefeldwebel. Hoegen Theodor, Ser-  
geant und Bataillonschreiber. Gög-  
elmann Wilh., Kammann Wilh., Maas  
Leonhard und Schwarz Joseph, Ser-  
geanten. Stengele Alex., Büchsenmacher.  
Witz August, Kantinier  
4 Reichs-Militärfiskus (Kaserne).  
Müller Hans, Sek.-Lieutenant. Winkler,  
Sekonde-Lieutenant. Hecke Johann,  
Kasernenwärter

## Semmelsgasse.

Beginnt Obere Neekarstraße 10 und endigt  
Kirchstraße 5.

## No. Linke Seite.

- 1 Bechtluft Andr., Korbmacher. Dürr  
L., Schuhmann
- 3 \*Jaeger Jof., Eisenhdt. (Meliten).  
Bahm Karl, Tagarbeiter. Mall Kath.,  
Händlerin. Ohmann Frz. P., Schuhm.
- 5 Reinig Georg Wtw. Boffert Martin,  
Schlosser. Vierling Georg, Tagarbeiter.  
Koch Joh., Fleischermeister. Sommer  
Martin, Holzmacher
- 7 Göze Ernst, Musiker. Gleisner Laura  
Witwe. Regel Christian, Dienstmann
- 9 \*Oberfeld Heinrich, Zimmermeister.  
Lenzer Alban, Schuhm. Philipp Franz,  
Milchhändler. Wicklaus Joh., Kleider-  
macher. Schwab Joh., Maurer. Hamm  
Karl Ferdin., Tüncher. Edel Heinrich,  
Handelsmann
- 11 Kirchner Franz, Kammacher Wtw.  
Schönig Louis, Polizei-Sergeant. Gries  
Katharine Witwe, Wäscherin. Ohse  
August, Maurer. Schmitt Franziska,  
Monatsfrau. Reinhard Phil., Schuh-  
macher. Klein Georg, Ausläufer

## Rechte Seite.

- 2 \*Bez Karl, Postdirektor a. D. Krapp  
Hch., Schuhm. Busch Heinrich, Dienst-  
mann. Ehret Wilhelm, Schuhmann.  
Schulz Katharine, Wäscherin. Schulz  
August, Tüncher
- 4 \*Müller Jakob, Restaurateur auf dem  
Königsstuhl. Schmitt Katharine Witwe.  
Schmitt Elise, Büglerin. Kaufmann  
Phil., Schuhm. Albrecht Val. Witwe.  
Auth Karl, Dienstmann
- 6 Wohlfahrt Friedrich, Lohn-Diener.  
Heiß Karl, Koch
- 8 Meißner Jaf., Privatm. (Magazin)
- 10 \*Grimm Peter, Lok.-Führer a. D. (in  
Freiburg). Gierich Ludwig, Gensdarm.  
Ohnemus Landolin, Schuhmann. Blas  
Gottfried, Steueraufseher. Birkenmaier  
Urban, Tagarb. Ebinger Ad., Kutscher
- 12 \*Lay Jakob, Güterfuhrmann. Nieder  
Joseph, Kfm. Nieder Konrad, Kleider-  
macher. Weismann Franz, Schlosser.  
Wader Andreas, Tagarb. Spangen-  
berger Elise Frau, Tagarbeiterin
- 14 Beck Georg, Glasermeister. Rittmann  
Heinr., Maurer. Fath Adelheid, F. Arb.  
Stumpf Matth. Joseph, Schuhmacher.  
Boie Joseph Witwe. Ulrich Babette,  
Händlerin. Kerber Leonh., Tagarbeiter  
Witwe

## No.

- 16 \*Lay Jakob, Güterfuhrmann. Deldorf  
Matth., Tüncher. Knecht Karl, Schuh-  
macher. Fischer Georg Daniel Witwe.  
Gramlich Karl, G. Gepäckträger. Wolf  
Friedr., Tagarbeiter. Canton Wilhelm,  
Portier. Goppel Sophie Witwe, Mo-  
natsfrau. Heimerdinger Marie Witwe,  
Wäschfrau. Werner Karl, C. Arbeiter
- 18 \*Kinkel Friedrich, Privatmann. Lay  
Jakob, Güterfuhrmann. Layer Jakob  
u. Fritz Ludwig, Tagarbeiter. Kollmar  
Ferdinand, Schuhm. Heß Wilhelm,  
Kleidermacher. Alexander Lorenz Wtw.

## Sophienstraße.

Beginnt an der Neuen Brücke und endigt  
an der Leopoldstraße.

## Linke Seite.

- 1 Czerny B., Dr. Geh. Rat Professor,  
Direktor der Chirurg. Klinik. Wasser-  
mann Alfred, Referendar. Behagel  
Sophie, Hofrat Wtw. Brödelmann  
Wilhelm, Privatmann
- 3 \*Kemler Johann, Maurermeister.  
Heubach Rud., Dr. Staatsanwalt a. D.  
Pfeiffer Rud., Fabrikant. v. Willebois  
Moriz. Kalb Anna u. Luise, Geschw.  
Fr. (Telephonstation 49)
- 5 Lupinus Gust., Dr. Apotheker. Lefer  
Emanuel, Dr. Professor. Osterreich  
Mathilde, Untersuchungsrichter Wtw
- 7 Mohr Anton, Privatm. Müller Gg.,  
Charcutier Witwe
- 9 Krall J. Heinr., Gastwirt zum Darm-  
städter Hof
- 11 Leimbach Karl, Apotheker. Neuß G.  
W., Kolonialw.-Handlung. Sammler  
Otto, Buchbinderei u. Schreibmateria-  
lienhandlung. Knauff Fr., Ober-Ein-  
nehmer Ww. Knauff Franz, Dr. Hofrat  
Professor und Grob. Bezirksarzt
- 13 Heusch Georg, Maurermeister Witwe.  
v. Langsdorff Otto II., Prem.-Lieuten.  
v. Feder Heinr., Rechtsanwalt u. Land-  
tagsabgeordneter. Müller Jakobine u.  
Wilhelmine, Geschw. Fr.
- 15 \*Schütterle Georg, Privatm. Erben.  
Stußmann Friedrich, Privatm. Kiffel  
Karol. Ww. Werner Amalie Friederike  
Wtw. Schell Wihl., C. Bureaudiener
- 17 Keppler F. A., Privatm. Avenarius  
A. G., Privatmann. Nebenius Karl,  
Dr. Ww. Hilgard Marie, Appellations-  
gerichtsrat Wtw. Theveny Lina Fr.
- 19 Behagel Hermann, ev. Kirchenbau-  
Inspektor. Veers Johanna Ww. Holz-  
mann Therese, Hofrat Wtw. van Dyk

- No. Mathy C., cand. jur. Janssen Vincent G., cand. med.
- 21 \* Sprenger Paula, Lieuten.-Gattin. Frank Wilhelm, Privatm. Witwe
- 23 Groos Julius, Verlagsbuchhdlr. Ww., Privatm. Koopmann Heimr., Professor. Koopmann Marie Fr.
- 25 Schrieder Joseph, Privatm. Witwe. Sulzer L., Dr. Witwe. Goerck Karl, Privatmann. Goerck Katharina Fr. Czerny B., Dr. Geh. Rat Prof., Direktor der chirurg. Klinik. Bekker Immanuel, Dr. Geh. Rat Prof. v. Tettenborn, russ. General u. Stallmeister des Kaisers v. Rußland. Elliot Marie Emilie, Mrs.
- 27 \* Haefeli-Guher Gustav, Gastwirt

Rechte Seite.

- Bismarckplatz
- 2 Otto Martin, Maurermstr. Dietrich Anna Ww., Privatm. Braun Elisabeth Witwe, Privatm.
- 4 Rabe Julius G., Privatm. v. Petritowsta Sophie Witwe, Rentnerin
- 6—10 Großh. Universität (Baupl.)
- 12 Friedreich N., Geh. Rat Witwe. Schulze Hermann, Dr. Geh. Rat Prof.

**Speyerer Landstraße.**

Beginnt am Güterbahnhof 33 und endigt an der Schweginger Eisenbahn.

Linke Seite.

- 1 Schweikart Christ., Landwirt. Erny Bernh., Weichenvärter. Weber Karl, Heizer. Deckert Georg, Kutscher
- 3—13 Baupläge
- 15 Arnold Heinrich Valentin, Landwirt. Hartmann Heinrich, G. Schaffner
- 17—27 Baupläge
- 29 Dettinger Friedrich, G. Arb. Gieser Georg, G. Schaffner
- 31—33 Baupläge
- 35 Morr Georg, Kfm. (Magazin-Neubau)
- 37 Gr. Staatsbahn (Bahnhofs-Neubau) a. d. Kriegskurve. Gebhart Phil., Bahnhofs- u. Köhler Martin, Weichenv.
- 39 Kähler Georg, Kesselführer. Scholl Johann, Lok. Heizer. Mohr Anton, G. Schlosser. Ortleb Julius, G. Arbeiter
- 41 \* Knauf Georg, Privatmann Witwe. Schweizer Peter, Weichenv. Wagner Joh., Eisenbahn-Kesselschmied. Allgauer Philipp, Tagarbeiter. Hammel Karl, G. Tributent
43. 45 Luce Johann jun., Privatmann (Nebengebäude)
- 47 \* Luce Johann jun., Privatm. Schell Gg. Adolf, G. Bremser. Bägner Christ.,

- No. Küfer. Barth Otto, Tagarbeiter. Wismeier Friedrich, Zimmermann
- 49 \* Obländer Friedrich, Maschinist. Braun Franz Jak., G. Arbeiter. Knopf Joseph, Kanzleigeh. Au Anna Witwe, F. Arb. Sachs Jos. Friedr., Lok. Heizer
- Bahnwartshaus an der Speyerer Str. Haller Franz, Bahnwart
- Bahnwartshaus am Schweginger Weg. Sterzenbach Johann, Bahnwart

Rechte Seite.

— Baupläge und Acker

**Steigerweg.**

Beginnt Mohrbacher Straße 95 und endigt am Stadtwald.

Linke Seite.

- 1—27 Baupläge, Weinberge und Acker
- 29 Job Kaspar, Privatm. Job Hermann, Gärtner
- 31—49 Weinberge und Acker
- 51 \* Armitage Fr., Direktor des Neuenheimer College. Walthar Karl, Gärtner
- Weinberge und Stadtwald

Rechte Seite.

- 2—20 Baupläge und Acker
- 22 Stadtgemeinde (Friedhof). Zobel Karl, Friedhofsaufseher
- Weinberge und Stadtwald

**Steingasse.**

Beginnt bei der alten Brücke und endigt am Fischmarkt.

Linke Seite.

- 1 Begerle Georg und Krauth Robert, Kaufleute (Fa: Joseph Staud Nachf.), Spezerei- und Kolonialwarengeschäft. Piazzolo Otto, Kfm. (Telephonst. 20)
- 3 Hofmann Edmund, Metzger. Waldbauer Joh. Ludwig, Metzger
- 5 Schaefer Johann Georg, Seifensieder
- 7 Vogt Karl, Kassier beim städt. Gas- u. Wasserwerk. Allmeroth Karl, Gastwirt zum Grünen Baum. Möser Friedrich u. Link Friedr., Kaufleute. Lüttig Jakob, Steuerassistent
- 9 Grödrer Heinrich (Firma: D. Meißel Nachf.), Garn-, Kurz- und Wollwarengeschäft en gros. Moog Christ., Garn- u. Kurzwarengeschäft en détail. Unger Richard, Prokurist bei Heinrich Grödrer
- 11 Bauer Johann, Kolonial- u. Spezereiwarengeschäft. Fabian Marie Witwe. Fabian Martin, Gerichtsschreiber

- No. Rechte Seite.
- 2 **Walz** Friedrich Witwe, Bäckerei und Weinwirtschaft zum Goldenen Hecht. Schnepf Jakob, Koch. Beckenbach Katharine, Hauptlehrer Witwe. Meeser Eduard, Maurermeister
- 4 **Michel** Johann, Flaschnermstr. Lehmann Karl, Fachtlehrer
- 6 **Prahl** Joh. Martin Friedr., minderjährig. Hengstler Martin (Fa: J. M. F. Prahl Nachf.), Putz- und Blumengeschäft. Schell Wilhelm, Dienstm. Wolf Philipp, Braumeister. Stier Johann und Eisenmann Lukas, Zimmerleute. Konrad Emma, Kleidermacherin
- 8 **Weidenhammer** Andreas, Peitschenmacher. Freyer Reinhard Frau. Müller Lisette, Kleidermacherin. Janz Adam, Gärtner Witwe
- 10 **Michel** August, Schuhmacher. Burslinger Max, Schreiner. Damm Georg, Zimmerm. Wtw. Löwenstein Konrad, Schriftfeger
- 12 **Finger** Valentin, Bäcker. Maier Peter, Finanzgehilfe. Müller Julius, Fachtlehrer
- 14 **Waldbauer** Joh. Ludwig, Metzger. Bösch Burkhard, Friseur. Jäger Joachim, Uhrmacher. Saam Aug., Kleidermacher. Knoll Wilhelm, Müllergehilfe. Sattler Franz, Mechaniker
- 16 **Keller** Louis sen., Färber u. Kaufm. Greulich Joh., Steinhauer. Knipfer Johann, Schuhmacher
- Stallgebäude zum Haus Haspelgasse 7
- 18 **Höckel** Balthasar (in Heibelsheim). Kiesel Friedrich, Bäckermstr. Rudolph Ludwig, Schuhmachermstr. Beckenbach Lisette, Kleidermacherin

### Theaterstraße.

Beginnt Hauptstraße 106 und endigt Plöckstraße 101.

#### Linke Seite.

- 1 Harmoniegesellschaft (Restaurant.)
- 3 5 Harmoniegesellschaft (Garten)
- 7 **Erhardt** Karl, Dr. Lehramtspraktikant. Bartsch Karl, Dr. Geh. Hofrat Prof. Friederichs Karl, Dr. Privatm. Gimpelel Babette Fräul., Wöbner Elise Fräul., Myers Miss und Rosier Eva Miss, Lehrerinnen
- 9 **Frank** Georg, Privatmann. Renaud, Geh. Rat Witwe. Renaud Aline Fräul. Lee Eduard, Dr.
- 11 **Fürst** Alexander, Rechtsanwalt. Sommer G. H., Privatmann u. Stadtrat

- No. Rechte Seite.
- 2 **Kircher** Louis, Färbermeister. Salrein Louis, Kunst- u. Handlungsgärtner (Verkaufslokal). Gewerbebant (G. G.). Seel Karl, Gastwirt Witwe. Tritschler Oskar, Kanzleigeh. u. Frau: Stickerin. Errington Franziska Fräul., Klavierlehrerin. Lichtler Ignaz, Aktuar. Photograph. Atelier von Joseph Müller
- 4 **Krausmann** Heinr., Altoberbürgermeister und Landtags-Abgeordneter. Schulze Friedr., Dr. Prof. prakt. Arzt
- 6 **Stadtgemeinde** (Stadt-Theater). Weinschenk Ed. Theod., Maschinenmstr.
- 8 **Mittermaier** Karl, Dr. prakt. Arzt. und Stadtrat. Wilkens Adolf, Oberamtsrichter Witwe
- 10 **Blum** Wilhelm, Dr. Privatm. Seligmann Adolf, Kaufmann
- 12 **Blum** Wilhelm, Dr. (Garten)
- 14 **Lingel** Karl, Rechtsanwält. Koehly Herm., Hofrat Wtw. Henking Eduard, Privatmann Witwe
- 16 **Hochschwender** Hch., Bierbrauereibesitzer (Magazin)
- 18 **Hochschwender** Hch., Bierbrauereibesitzer. Rüttinger August, Kleiderm. Pfeiffer J. M., Fabrikbesitzer. Koehler Karl, Dr. Privatdozent

### Thibautstraße.

Beginnt Bergheimerstraße 42 und endigt an der Uferstraße.

#### Linke Seite.

- Garten zum Haus Bergheimerstr. 44
- Groß. Universität (Frauenklinik)
- Zur Irrenklinik

#### Rechte Seite.

- Garten zum Haus Bergheimerstraße 40
- Zum akademischen Krankenhaus

### Uferstraße.

Beginnt beim Cementwerk und zieht längs des Neckarufers bis zur alten Brücke.

#### Linke Seite.

- Neckarvorland
- Neue Brücke
- Lagerplatz für Steine
- Lagerplatz für Brennholz
- Neckarvorland

#### Rechte Seite.

- 2 Gr. Universität (Neuer botanischer Garten)
- 4 Gr. Universität (Irrenklinik)

- No.  
 6 Gr. Universität (Neues akademisches Krankenhaus)  
 8 10 Luiseheilanstalt. Beyer Karoline Fr., Verwalterin. Hartmann Regine und Genger Sophie, Wärterinnen  
 12 \* Gensch Georg, Maurermeister Wtw. Reiber Georg, Maurer  
 14 Reiber Franz, Zimmergeschäft und Holzhandlung  
 16 Luce August, Architekt (Garten)  
 — Bismarckplatz  
 18 Kunz Eduard, Bierbrauerei zur Stadt Straßburg. Kunz Urban, Wirt. Altmann Joseph, Schreiner (Werkstätte). Maccò Paul und Kolff Adolf, Marqueure. Waibel Heinrich, G. Schaffner. Philipp Gg., Tagarb. Hörner Rupert, G. Wächter. Reisch Georg, Schlosser Witwe. Müller Johann, Häuser- und Gütermäkler  
 20 Bock Theobald, Landwirt. Hurlbeaus Friedrich, Hilfs-Schaffner. Wachter Karl, Diener  
 22 Reiber Friedrich, Privatm. Regnault Marie, Dr. Witwe. Rühl Jakob, G. Kupferschmied Wtw. Frey Sidor, Kfm. Bollner Emilie Wtw., Priv. Hornmuth Heinrich, Hof. Heizer  
 24 \* Hirsch Ph. Jakob, Privatm. Borchheimer Eva Witwe. Schmidt Auguste und Helene Geschwister Fr. Amann Julius, Dr. Prof. Witwe. Linkenbach Josephine (geb. Arens) Witwe  
 26 Hirsch Phil. Jakob, Privatm. Hirsch Jakob, Zimmermeister u. Holzhandlung  
 28 Löwenstein H., Schieferbedeckermeister. Fuchs Adolf, Privatm. Scheurer Jos., Privatm. Neureuther Margar. Wtw., Waschr. Windisch stath., Weißnäherin  
 30 Reiber Martin, Zimmermstr. u. Holz- händler (Garten)  
 32 Reiber Martin, Zimmermeister und Holzhändler  
 34 \* Krauß Louis, Privatm. Wtw.  
 36 Rech Louis, Privatm. und Stadtrat. Beinbauer Phil. Friedr., Dr. Privatm.  
 — Holzlaue  
 — Exercierplatz  
 — Strahlenplatz  
 — Lagerhausgebäude

## Untere Straße.

Beginnt am Heumarkt und endigt am Fischmarkt.

## Linke Seite.

- 1 Göllner Matth., Schmiedmeister Wtw. Engenhardt Rudolf & Mayer Philipp (Schmiedewerkstätte). Hofbauer Karl,

- No.  
 Maurermstr. Schmitt Joh., Kutscher. Rausch Ferdin., Glaser. Wagner Aug., Schlosser. Kreiter Ferdinand, Tüncher. Engenhardt Rudolf, Schmiedmeister  
 3 Schmitt Hch., Kfm. Ehefrau. Dörner Marie, Näherin. Müller Adolf, Buchhalter. Ehrhard Peter, Tagarb. Hoffstätter Friedrich, Dienstmann. Steinmann Anna Witwe. Wilhelm Ludwig, Kommissionsgeschäft  
 5 Scharnberger Martin, Chirurg. Gamber Karl, Photograph. Müller Rosalie, Händlerin  
 7 Siefert Adam, Bäcker Ww. Anniser Gerhard, Bäckerei und Weinwirtschaft zum Mohren. Auflader Johanna Fr. Schnaus Friederike, Monatsfrau  
 9 Nickmann Friedrich, Schuhmacher. Kenzler Leonhard, Schmiedgeh. Weller Ludw., Kleidermacher. Feier Franziska, Tagarbeiter Wtw. Sommer Friedrich, Flaschner. Sommer Emma, Kleiderm.  
 11 Mayer Philipp, Seifensiederei und Tapetenhandlung. Gilbert Philippine, Stabsarzt Wtw. Mayer Phil., Finanzassistent. Mayer Julius, Kaufmann  
 13 \* Gebhardt Georg, Buchdruckereibes. Fuhrer Wendelin, Sattler. Dreifuß A., Handelsmann. Nobel Margar. Wtw.  
 15 Rutschler Ludwig, Metzgermeister. Demme Karl, Musiklehrer. Dietzche Luise, Weißnäherin. Leibold August, Schuhmacher. Seidel Auguste Witwe, Monatsfrau. Gottlieb Leonh., Tüncher  
 17 Horbach Daniel, Privatm. Horbach Albert, Flaschnermstr. u. Installateur. Hebert Hermann, Uhrmacher. Hebert Magdalene Wtw. Langenberger Joh., kath. Kirchendiener Wtw. Anselm Phil., Buchbinder. Murja Johann, Schuhm. Hoffstätter Susanne Wtw. Koch Therese Ww., Hebamme. Vode August, Kleidermacher  
 19 Otto Karl Eduard, Kaufmann. Gain Arthur, Kaufmann  
 21 Adam Leonhard, Bäckermeister Witwe  
 23 Held Karl, Kaufm. Witwe. Schmidt Ludwig, Privatmann  
 25 Klöpfer Gottlob, Buchbinder. Heun Wilh., Chirurg (Geschäftslokal). Nößler Eman., Rentediener. Weidner Karol., Kleiderm. Lautenmann Hch., Hauptsteueramtsgehilfe  
 27 Frisch Matth., Privatmann. Jäckle August, Bäckermeister  
 Eingang von der Pfaffengasse: Bender Ulrich und Gert Karl, Kleidermacher. Dittrich Anna, Händlerin. Stappes

- No.  
 Georg, Kleiderm. Frommer Karl, Pfeifenmacher. Scholl Jak., Steinhauer. Krebs Philipp, Hafner  
 29 Kesselbach Georg, Waffenschmied. Glinz Jakob, Schuhmacher. Weidner Marie Frl., Kleidermacherin  
 31 Müller Johann Lorenz, Lohnkutscher. Gilliard Karl, Accidenzdruckerei. Kraus Georg, Schuhm. Benz Ludw., Zimmermann  
 Eingang von der Pfaffengasse: Reibold Gg. Jakob, Zimmermann. Herbst Gg., Lohnkutscher. Herbst Wilh., Privatm. Erlein Friedrich, Obsthändler  
 33 Dedel Heinrich, Tapezier. Hornmuth Friedr., Buchbinderei und Schreibmaterialienhdlg. Berger Friedr., Kürschner. Roland Hans, Diener. Götz Friedr., Tagarbeiter  
 35 Mayer Valentin, Bierbrauerei zum Goldenen Reichsapfel. Baust Leonhard, Maschinenmeister  
 37 Rishaupt Leonh. Witwe, Konditorei u. Café. Bender Gustav, Musiklehrer. Waltther Philipp, Kaufmann

## Rechte Seite.

- 2 Lulay Adam, Bäckermeister. Schroth Karl, Friseur u. Frau: Hebamme und Verdinggeschäft  
 4 Köbel Franz, Universitäts-Buchbinder. Schwab Friedrich, Schriftsetzer  
 6 Schürmer J. C. (Hintergebäude)  
 8 Haller Christ. Frl., Kleidermacherin. Wirth Franz, Schreinermeister. Pabst Ignaz, Schlosser Ww. Nimmeler Phil., Schäftchenstepper. Mugele Michael, Händler. Ammann Käthchen, Tagarb.  
 10 Bäuerle Gg., Schlossermstr. Maurer Georg, Schuhmacher und Schuhlager. Christmann Elisabeth Fran. Heß Jos., Kleiderm. Ebert Phil., Kellner. Schuhmacher Friedr., Ausläufer. Sent Phil., Tüncher  
 12 Kuhn Samuel, Antiquar und Möbelschneider. Dörner Lorenz, Bäcker  
 14 Mall Eduard, Metzgermstr. Thomas Magdalene Witwe. Bös Cäcilie, Weißnäherin  
 16 Wimschult Johann Gerh., Färbermeister. Rothmund Matthias, Handels Gärtner. Dumont Wilhelm, Agent. Baier Margar. Witwe. Baier Anna, Büglerin. Nostadt Martin, Kleiderm.  
 18 Bussfemer J. Wilhelm, Privatmann. Bussfemer Emil, Gärtler. Hubn Blas., Kleiderm. Bach Ferdinand, Cigarrenmacher. Schäffer August, Tagarbeiter

- No.  
 20 Weisbrod Peter, Zinngießer Witwe. Ackermann Konrad, Kleiderm. Sauter Kath, Waschfrau. Otto Henriette Frl. Reisinger Margarete Witwe. Seppich Adam, Kutscher  
 22 \*Herrmann Clemens, Privatmann. Schwab Philippine Frl., Büßgeschäft. Helmreich Lucretia Ww. Günther Veronika, Obsthändlerin  
 24 Zündorff Georg, Schieferdeckergesch. Siebenhaar Jak., Herrendiener. Dedel Andr., Stammmacher. Eberhardt Lisette, Strickerin  
 26 \*Kahn Samuel, Antiquar u. Möbelschneider Ehefrau. Keiter Jos., Schlosser u. Schwertfeger. Brand Adolf, Metzger  
 28 Fritsch Ludwig, Privatmann  
 30 Stoll Heinrich, Lederhändler. Stoll Jakob, Privatm. Stoll August Ernst, Kfm. Hoffmann Kath. Ww. Hoffmann Heinz., Expeditionsgehilfe. Melbert Amalie u. Julie, Büglerinnen. Schwarz Katharine Witwe, Wäscherin  
 32 Kirner, Willmann & Cie. (Mag.)  
 34 \*Kirner, Willmann & Cie. Krauß August, Dienstmann. Hoffmann Georg, Kleiderm. Scherzer Elise, Händlerin. Schneider August, Sergeant. Pfeiffer Georg, Schuhmacher Witwe

## Poststraße.

Beginnt bei dem Verwaltungsgebäude des akad. Krankenhauses und zieht parallel mit der Bergheimerstraße bis zur Gartenstraße bei der Trennlinie.

## Linke Seite.

- Gärten und Baupläge  
 1 Großh. Universität (Frauenklinik). Merkel Ad., Dr. I. Assistenzarzt. Demmer Theodor, Dr. II. Assistenzarzt. Diehm Käthchen, Oberhebamme. Mann Mina, Wirtschafterin. Schäfer Nikol., Portier. Dieterich Käthchen, Müller Juliane u. Andres Kathar., Wärterinnen  
 — Maier Wilh., Brennholz- und Kohlenlager

## Rechte Seite.

- 2 Großh. Universität (Med. Krankenhaus). Beutel Karl, Rechnungsrat. Greffrath C. Fr., Dr., Gschle Johann Heinrich, Dr., Hoffmann Johann, Dr., Jüngst Karl, Dr., Nonne Max, Dr., Poensgen Albert, Dr., Schweiffinger Dr., Bittersack Dr. und Steintal Dr., Assistenzärzte. Brunner August, Apotheken-Assistent. Schmitt Dr., Volontär



No.

Assistenzarzt. Bauknecht Auguste, Wirt-  
schafterin. Barba Sophie Fr., Weiß-  
zeugbesitzerin. Bühler Katharine,  
Heckert Anna, Wischer Mathilde und  
Pfan Kreszenz, Oberwärterinnen. Briel  
Christine, Köchin. Wambach Franz,  
Diener. Staatsmann Friedrich und  
Walter Adam, Pförtner

4 Großh. Universität (Irenklinik).  
Wagemann Wilh., Dr. I. Assistenzarzt.  
Frank Karl, Dr. II. Assistenzarzt. Schei-  
del Julius, Oberwärter. Spehl Therese,  
Oberwärterin. Schleckmann Andreas,  
Pförtner

### Wilhelmsstraße.

Beginnt Plöckstraße bei der St. Annakapelle  
und endigt an der Leopoldstraße.

Linke Seite.

- St. Annakapelle
- Volkshkindergarten
- Gärten

Rechte Seite.

- Erziehungshaus
- Zum Europäischen Hof

### Wolfsbrunnenweg.

Beginnt am oberen Teil der neuen Schloß-  
straße und zieht gegen den Wolfsbrunnen.

Linke Seite.

- Schloßgarten
- 1 Albert Heinrich, Gastwirt z. Schloß-  
Hotel. Glaser Luise, Gastwirt Witwe  
(Telephonstation 28)
- 3 \* Hornuth Philipp, Gastwirt. Quati  
Johann, Maurer

Rechte Seite.

- 2 \* Nech Louis, Privatmann u. Stadtrat.
- Rech Hugo, Agent. Baumann Michael,  
Schreiner. Jacob Friedrich, Maurer.  
Janisch Karl, Telegraphen-Assistent.
- Trick Heinrich, Maurer Witwe
- 4 Blum Wilh., Dr. Privatm. (Garten)
- 6 \* Blum Wilh., Dr. Privatm. Hebert  
Philipp, Waldhüter
- 8 Borheimer Adolf, Landwirt. Kalt-  
schmid Leonhard, Tagarbeiter
- 10 Schöpp Sebastian, Weber (Bergstück)
- 12 Cunn Alexander, Dr. Ww. (Bergstück)
- 14 Frank-Marperger, Dr. (Bergstück)
- 16 Bindel Karl, Landwirt Witwe
- 18 \* Frank-Marperger Ludwig, Dr.  
Privatm. Rittmaier Konrad, Gärtner
- 20 Geiger Wilh., Weinhändler (Bauplatz)
- 22 Schulz Alphons, Kaufmann. Verbecke  
Adolf, Kutscher. Spies, Gärtner
- Schützenvereinsgebäude

### Bähringerstraße.

Beginnt Rohrbacherstraße 64 und endigt an  
der Eisenbahnkurve.

— Reuter Joh., L.Führer. Kaiser Karl,  
Zugmstr. Meyerhofer Emil, Maschinen-  
bautechniker und Geometer. Wäsch  
Gg., Bahnarb. Sommer Phil., Flaschner

### Biegelgasse.

Beginnt Untere Neckarstraße 20 und endigt  
Hauptstraße 63.

Linke Seite.

- 1 \* Hamburger Kathar. Erben. Böhm  
Heinr., Werkführer. Huber Margarete  
Witwe, Monatsfrau. Uhrig Egidius,  
B.Paketträger. Kreck Matthias, Diener.  
Schupp Wilh., Hafner Witwe. Schmitt  
Lorenz, Anatomiebediener
- 3 Koch Jakob, Schreinermeister. Mohr  
Elisab., Tagarbeiterin. Sommer Adolf,  
Maurer. Zur-Nieden Georg, Schuhm.  
Muschler Heinrich, L.Heizer
- 5 Schellenberger Karl Anton, Wein-  
gärtner. Schellenberger Joseph, Wein-  
gärtner Witwe. Bordolo Karl, Koch.  
Braun Marie Fr. Wundrad Heinrich,  
pens. G.Bureaudiener
- 7 \* Dhlhauser B. W., Privatmann.  
Wagner Karl, Werkführer. Kühner  
Heinrich und Sauer Adam, Tagarbeiter
- 9 \* Zahnleiter Heinrich, Gas-auffeher  
Erben. Zahnleiter Jakob, Schlosser.  
Wolz Chr. Nikol., Schlosser. Wolfgang  
Georg Heinrich, Lüncher
- 11 \* Brunn Johann, Küfer u. Weingbdr.  
Jacob Johann, Schmiedgehilfe. Bösch  
Joh., Lot.Führer. Kühner Joh., Dienst-  
mann. König Friedrich, Buchhalter.  
Lorenz Wilhelm, Schreiner Fran
- Einfahrt zum Haus Untere Neckarstr. 34
- 13 Erlewein Peter, Dienstm. Hummel  
Georg, Lackierer und Frau: Gebamme.  
Emmerich Jakob, Fuhrmann
- 15 Müller Heinrich, Landwirt. Fischer  
Ludwig, Schreiner. Freitag Simon,  
G.Bremser. Renner Ludwig, Ausläufer.  
Burger Wilhelm, Schuhmacher
- 17 \* Hofmann Stephan, Bierbrauer
- 19 Hofmann Steph., Bierbr. (Brauerei-  
gebäude)
- 21 Bühler Ludwig, Chirurg und Friseur.  
Koch Ad., Mechaniker. Schenk Christian,  
Kleidermacher
- 23 \* Steidel Amalie, Kleidermacherin.  
Wilhelm Stephan, Hutmacher, Hut- u.  
Mützenlager. Hamleh Herm., Pferde-  
bahnarbeiter. Glaser Jakob, Diener.  
Kammüller Barbara Ww.
- 25 Böhm Jakob, Schuhwarenlager

- No. Rechte Seite.
- 2 Kamitz & Wihl, Handelsm. Mändler Herm., Wagenwärter. Barth Therese Witwe, Wäschfrau
- 4 \*Gerhardt Jean, Flaschnermeister. Lehr Johann Christoph, Maurer. Lehr Babette, Näherin. Weigel Karl, Fabrik-Schlossergehilfe
- 6 Himmer Sebast., Schuhm. Günauer Friedr., Schreinergeh. Fabian Daniel, Lünchergehilfe
- 8 Pflöger Georg, Zimmermann Witwe, Büglerin. Bolz Franz, Schlosser. Himmer Elsette, Kleidermacherin. Schmidt Henriette Witwe, Blattträgerin
- 10 Heberle Fritz, Fächer. Beierbach Heinrich, Pflasterer Witwe. Beierbach Fritz, Pflasterer
- 12 Fischer Mart., Schiffer. Walter Karl, Schuhmacher. Duati Franziska Witwe, Wäscherin. Herrmann Christian, Lot.-Führer. Lang Marie Witwe. Spies Karl Witwe, Wäschfrau
- 14 \*Wolff B. & Netter, Eisenhandlung. Lehmann Emanuel u. Neuburger Mayer, Handelsleute. Fehr Christ., Schreinergehilfe. Schmitt Marie Frä. Gthöfer Leo, Kleidermacher. Zutsche Emma u. Martha, Geschwister Frä.
- 16 Kehn Jakob, Schuhm. Kraft Franz, Schlossermeister. Haas Michael u. Hink Jakob, Tagarbeiter. Schwöbel Friedr., Schriftföher. Karolus Karl, Zimmerm.
- 18 Wagner Wilhelm, Privatm. Wagner Christian, Landwirt. Roth Peter, Zimmerpolier. Jung Gottfried, Maurer. Knauber Rosa Witwe. Lay Marie, Wäscherin. Schork Franz Jos., F. Arb. — Weger Gebr., Gerbereibes. (Magazin)

## Zwingerstraße.

Beginnt Kettengasse 23 und endigt Burgweg 2.

## Linke Seite.

- 1 Keller Konrad, C. Assistent. Stocker Franz Xaver, Dr. Witwe
- 3 Ammann Fr., Bierbr. Witw. Köhler Karl, Restaurateur zur Konzerthalle
- 5 Ammann Fr., Bierbr. Witw. (Gartenwirtschaft)
- 7 Huber Karl und Hermann Gebrüder, Buchdrucker u. Expedition des Pfälzer Boten. Brill Theod., Civil- u. Militärkleidermacher. Schaber Gustav Adolf, Stadtbaumeister. Niegel Luise, Reallehrer Witw. Schleebusch Laura Frä. Luz

- No.
- Amalie Priv. Ewald A. (gen. Scheid) Frä. und Brecht J. Frä., Näherinnen
- 9 Gellert Emil, Musiklehrer. Moser Benno, Musiker. von Brackel Sophie Witw. Wilhelm Margarete Witw. Leinberger Robert, Kfm. Hoppe Reinhold, Musiker
- 11 Clormann Jakob, Privatmann Witw. Gutmann Gustav, pens. Postverwalter. Kiemer Bernhard, Kleiderm. Mauser Johanna, Näherin. Kaiser Gg., Kleidermacher. Alt M. K., Bezirksarzt Witwe. Winkler Wilhelm, Lüncher
- 13 Wolff Joseph, Privatmann Witwe. Drb Sophie Witwe
- 15 Lösch Sch., Schmiedm. Witw. Steppeler Elisabeth Frä. Passius Sophie Frä. Moll Sophie Frä., Privatm
- 17 \*Gulland Wihl., Restaurateur Witw. Reineker Rudolf, Schreiner. Ewald Michael, Dienstmann. Joseph Elisabeth, Tagarbeiterin
- 19 Kensch Jakob, Privatmann Witwe. Beyand Franz, Schuhmacher. Kraßmüller Jos., Schreinermsfr. Schneckenberger Heinrich, Steinhauer

## Rechte Seite.

- 2 Garten zum Haus Kettengasse 25
- 4 Dörner Joseph jun., Maurermeister. Krenpel Sch., Polizeiwachtmeister a. D. Sauer Adolf, Notar a. D. Polatnik S. A., Kaufm. Spiz Rudolf, Lot.-Führer. Spiz Frä., Privatm
- 6 Schweiß Leopold, Privatm. Lothar Wilhelm, Apotheker Witwe. Schmidt Louis, Privatm. Seiler Friedr., F. Arb. Dedel Karl, Schreinergehilfe
- 8 v. Dechelhäuser A., Dr. Privatmann
- 12 Schwarzbeck Heinrich, Lederhändler. Schwarzbeck Christian, Lederhandlung. Scheuermann Wihl., Schäftchenstepper
14. 16 Schwarzbeck J. A. Ww. Schwarzbeck Friedrich, Lederhändler. Jaeger Ferdinand, Tapezier und Spegereihblig. Steinmeier Friedrich, Schäftchenwäler. Langenberger Käthchen, Näherin. Loew Anna, Exped. Gehilfe Witwe. Luz Karl, Schuhmacher
- 18 \*Ladenburg W. H. & Söhne in Mannheim. Henn Valentin, Restaurateur zum Faulen Belz. Weißgerber Karl jun., Mehl- und Getreidehandlung. Frieße Karl, Musiker. Keller Josephine Witwe und Eberlein Barbara Witwe (Wäschgeschäft). Greiff Gg., Schreinergehilfe. Dstler Karl (meh. Werkstätte)

## Stadtteil Schlierbach.

Beginnt am Karlsthor und endigt bei der Gemarkungsgrenze der Landstraße nach Neckargemünd.

- | No. | Landstraße.  | No.    | Landstraße.   |
|-----|--|--------|---|
| 6   | Großh. Bad. Staatseisenbahn (Stations-Gebäude Karlsthor). Ernst Georg, Bahn-Expeditör  |        |   |
| 7   | Großh. Bad. Staatseisenbahn Bahnwärterhaus III. und IV. Kühner Karl und Lang Albert, Bahnwärter  | 21     | Maurer. Grab Valentin, Müllergehilfe. Weidmann Gg., Dienstmann. Freund Joseph, Tagarbeiter  |
| 8   | Prestinari Josephine Frl. Prestinari Franz Joseph, Privatm. Strohmeyer Elise, Major Witwe  | 22     | Fischer Andreas, Wagnermeister  |
| 9   | *Werner Elise Frl. Bährle Anton, Kolporteur. Hoffstätter Hieronymus, Tagarbeiter   | 23     | *Meß Franz, Bankdirektor. v. Schenk Gebr., Verlagsbuchhandlung. v. Schenk Bernhard, Buchhändler   |
| 10  | *Misch Wlth., Maurer. Weber Jakob, Zimmermann. Weiskapp Karl, Glaser Ww. Mösch Valentin, Mühlenarbeiter. Faust Jakob, Herrschaftskutscher. Heckmann Joseph, Werkmeister. Schaller Marie und Weibel Barbara, F. Arbeiter. Jacob Gg., Schlosser. Schaller Franz, Tagarbeiter   |        |   |
| 11  | Mejerle Joseph Mich., Schuhmacher  |        |   |
| 12  | Brecht Franz Karl, Schuhmacher. Balz Adolf, Portier  |        |   |
| 13  | Kuhl Friedrich, Buchdrucker. Abele Aquilinus, Steinseger. Ehret Peter, Müllergeh. Leutschow Paul, Tapezier. Hand Karl, F. Arbeiter. Knobel Christ., Schreiner Ww. Clormann Moiz Ww. Schwarz Karl Joh., Fuhrm. Fischer Martin, Spanner Wtw. Schmitt Joh., Fuhrmann Ww. Knerr Johann, Weibel Johann u. Schwarz Jos., Tagarbeiter |        |   |
| 14  | Hormuth Jak., Fischer. Storz Joh., Maurer Wtw. Heberle Philipp, Schuhmachermeister   | 24     | Rohrmann Daniel Karl, Landwirt  |
| 15  | Weiskapp Leonh., Maurer. Burre Sebastian u. Krampfert Ant., Tagarb.  | 25     | *Stoe Anton, Bleichbesitzer (in Neuenheim). Rohrmann Andreas, Fischer   |
| 16  | *Pfisterer Georg, Tagarbeiter. Ihle Marie Witwe, Bürgermeister Gabriel, Maurer. Kreis Jakob, Kleiderm. Fürst Johann, Handelsm. Pfisterer Martin, Tagarbeiter   | 26     | Woll Hieron., Mühlensteinmacher Wtw.  |
| 17  | Knerzer Friedr., Landwirt. Dewald Christine, F. Arbeiterin. Reiß Ludwig, Lackierer. Zipperer Bernhard, Flaschner Witwe. Lay Johanna Witwe  | 26a    | Weber Friedrich, Zimmermeister  |
| 18  | Pfisterer Georg, Tagarbeiter   | 27. 28 | *Reinhard Joh., Kleidermacher. Herion Michael, Händler. Wittsch Sam., Schuhm. Lugenberger Kath., Monatsfrau. Rohrmann Christoph, Fischer. Wittsch Adam, Schuhmacher |
| 19  | Wolf Friedrich, Lohnkutscher. Gfzler Daniel, Landwirt. Fischer Andreas und Fischer Ludwig, Schreiner   | 29     | *Wolff Joseph, Privatmann. Friedel Franz, Korbmacher  |
| 20  | Friedel Gg., Korbm. Wtw. Bänerle Friedrich, Tagarb. Weiskapp Johann,   | 30     | Löhlbach Joh. Christoph, Vol. Führer. Heinrich Karl, Gärtner. Döbler Joh. Gg., Bahnarb. Hormuth Frz., Müller  |
|     |  | 31     | Oberfeld Heinrich, Zimmermeister u. Gastwirt zum Rosenbusch. Oberfeld Theodor, Zimmermann. Matt Georg, Bildprethändler Wtw. Schwarz Jean, Schreinergehilfe          |
|     |  | 31a    | Lochner Friedr., Schiffer. Hormuth Andreas, Fischer   |
|     |  | 32     | Rohrmann Franz, Landwirt Witwe. Rohrmann Friedrich, Maurer. Bohner Joseph u. Weigand Phil., Tagarbeiter. Speckert Johann, Schreinergehilfe                          |
|     |  | 33     | Dorn Christian, Fischer Wtw. König Oberhard, Schreiner. Joeres Franz, Tagarb. Knobel Joseph Ww., Putzfrau   |
|     |  | 34     | Arnold Karl Fr. Witwe, Wafzfrau. Weber Anton, Cigarrenmacher  |
|     |  | 35     | Großh. Staatseisenbahn (Bahnhofs-Haus V.). Meffert Valentin, Bahnwart   |

### Am Hausackerweg.

- \*Meß Franz, Bankdirektor. Brecht Johann, Holzmacher. Rohrmann Robert, Maurer
- \*Meß Franz, Bankdirektor. Hoffstätter Christ., Tapezier

### Landstraße.

No.

- 36 \*Deppe August, Dr. Privatmann.  
Heupel Sebastian, Werkführer. Neubert  
Gustav, Zuschneider
- 37 Clormann Joh. sen., Tagarb. Wtw.  
Erben. Clormann Peter, Schiffer. Fries  
Johann Georg, Schreiner
- 39 \*Kohrmann Gottfried, Ratsdiener.  
Kabel Georg, Tagarbeiter. Walter Karl  
Witwe, Tagarbeiterin
- 40 Gißler Johann, Tagarbeiter. Knott  
Martin, Scherenfleiser
- 41 Kohrmann Friedr., Schiffer. Kohr-  
mann Jakob u. Theobald, Tagarbeiter.  
Kohrmann Katharine, Tagarbeiterin.  
Herold Karl, Schuhmann
- 42 \*Neuß Friedr., Steinbr. Wtw. Erben
- 43 \*Neuß Friedrich, Steinbrecher Witwe  
Erben. Kohrmann Adam, Tagarbeiter.  
Bisch Leonhard, Schuhmacher
- 44 Hörn Georg, Schmiedgeh. und Frau:  
Wäscherin. Hörn Wilhelm, Schmiedgeh.  
Weigel Georg, Zimmermann
- 45 Weller Georg, Schreinerinfr. Weller  
Ludwig, Wagnermeister. Dehent Jak.  
Flaschnergeh. Reinacher Friederike Fr.
- 46 Heberle Friedrich, Landwirt Witwe.  
Spuhler Margarete, Pugfrau
- 47 Müller Theobald, Landwirt Witwe.  
Schneider Adam, Wagnermeister. Heid  
Barbara Witwe, F. Arbeiterin. Kohr-  
mann Peter, Sutter Georg und Keim  
Heinr., Tagarbeiter. Strauß Valentin,  
Schachtelmacher

**Rombach.**

- 48 Dewald Anton, Schiffer
- 49 Keimbach Karl, Tagarbeiter. Keim-  
bach Joseph, Fischer Wtw. Wolf Kon-  
rad, Maurer
- 50 Kohrmann Sebastian, Tagarbeiter
- 51 Wolf Heinrich, Dienstm. Ostermeier  
Karl Friedrich, Tagarbeiter
- 52 Stadtgemeinde. Straub Adolf,  
Tagarbeiter
- 53 Stadtgemeinde. Sauer Gg., Wald-  
hüter. Clormann Franz, Schriftfeger.  
Clormann Joseph, Tagarbeiter

**Landstraße.**

- 54 Stadtgemeinde (Kleinkinderschule).  
Kögel Regina Fr., Lehrerin
- 55 Großh. Staatsbahn (Bahn-  
wartshaus). Breger Georg, Schiffer

**Wolfsbrunnenweg.**

- 57 Weigel Alois, Mühlensteinmacher Wtw.  
Weigel Joseph, Schmied. Kohrmann  
Anton, Maurer

No.

- 58 Kohrmann Gottfried, Ratsdiener  
Dewald Adolf, Schiffer

**Landstraße.**

- 59 Stadtgemeinde (Chem. katholisches  
Schulhaus). Scholl Mich., Hauptlehrer

**Chem. Säfnergäßchen.**

- 60 \*Scholl Michael, Hauptlehrer
- 61 Stadtgemeinde (Chemal. evangel.  
Schulhaus). Schmitt Margarete Wtw.  
Schmitt Johann, Lehrer
- 62 \*Diehl Christoph, Tagarb. \*Schaller  
Karl, Straßenwart. \*Schaller Hein-  
rich, Tagarbeiter (Neubau)
- 62a Neudeck Georg Witwe Kinder
- 63 \*Rittmeyer Konrad, Gärtner. Clor-  
mann Georg Anton, Steinseger

**Mühlenweg.**

- 64 Straub Johann Michael, Maurer.  
Speckert Georg, Tagarbeiter
- 65 \*Kohrmann Sebastian, E. Schlosser.  
Reberath Markus, Tapetendrucker

**Wolfsbrunnenweg.**

- 66 Böhm Michael, Handelsmann

**Mühlenweg.**

- 67 Baisenhausefond. Weigel Christ.,  
Mühlsteinmacher
- 68 Schaller Heinrich, Tagarb. Schaller  
Gabriel, Tagarbeiter Witwe. Diehl  
Christoph, Tagarbeiter
- 69 Clormann Johann Ad., Tagarbeiter.  
Schaller Karl, Straßenwart
- 70 Müller Friedrich, Landwirt

**Wolfsbrunnenweg.**

- 72 Kohrmann Joh. Karl Ww., Wäschfr.  
Kohrmann Jakob, Maurer. Höchstätter  
Johann, Schreinergehilfe
- 73 \*Leiz Jakob, Müller Kinder. Anwei-  
ler Georg Adam, Weichenwärter. Storz  
Gottlieb Witwe, Tagarbeiterin. Weid-  
mann Barbara und Margarete Fr.
- 74 Stadtgemeinde (Wolfsbrunnen).  
Leiz Jakob Witwe, Wirtin
- 75 Schellenberger Karl, Maurer.  
Reinhard Leonhard, Schuhm. Dewald  
J. Georg, Tagarbeiter
- 75a Schaller Franz, Tagarbeiter
- 76 Stadtgemeinde (Heff'sche Mühle).  
Hiebeler Karl, Landwirt. Lambrecht  
Joh., Wagner. Herrmann Herm. Tag-  
arbeiter. Nolde Lukas, Schuhmacher.  
Schweifat Wilh., Feldhüter. Stramer  
Joh. Wilhelm, Gärtner
- 77 Goos Ludwig, Müller

- No. Landstraße.
- 78 Dypermann Wilhelm, Restaurateur zum Jägerhaus. Zimmermann Reinhold, Wirt
- 79 Schneider Friedr., Landw. Schmitt Peter, Zimmermann
- 80 Blum Wilh., Gastwirt zum Schwarzen Schiff. Clormann Val. Witw., Puzfrau
- 81 Dypenheimer & Cie., Kunstwollen-Fabrik. Nixen Gottfried, Werkmeister
- 82 Herrmann Ludw., Schuhfabrik (Fa: Heibelberger Schuhfabrik, Ludwig Herrmann & Cie). Lenzholz Herm. Joseph, Borg Martin u. Schmitt Karl, Schuhmacher
- 83 Großh. Staats-Eisenbahn (Bahnhofsgebäude VI). Henn Johann Joseph, Bahnwart
- 85 Clormann Peter, F. Schlosser. Clormann Sebastian, Waldhüter Witwe
- 86 \*Hirschel Theobald junior, Fischer (Weiher-Häuschen). Kühner Friedrich, Maurer
- 86a Döhrling Julius, Kunstgärtner
- 87 Dewald Sebastian, Tagarb. Gubler Jakob, Steinhauer Frau
- 88 Hör Peter, Tagarbeiter
- 89 Deppe August, Dr. Privatmann
- 90 Bommer Karl Hermann, Fischer
- 91 \*Keuß Friedrich, Steinbrecher Witwe Erben. Dewald Katharina und Segewitz Christine, Tagarbeiterinnen
- 91a Klobe Franz, Straßenwart. Braun Jakobine, F. Arbeiterin
- 92 Kühner Jakob, Dienstmann
- 93 \*Dewald Hermann, Privatmann Erben. Finck Wilhelm, Tagarb. Weidmann Margarete, Wäscherin
- 93a Böcker Friedrich, Restauration und Pension
- 94 Gr. Staats-Eisenbahn (Stationsgebäude VII. Schlierbach). Heß Andr., Bilettausgeber. Fromm Rif., Bahnw.
- 95 Clormann Joh. Mich. I., Waldhüter. Gantel Christine, Näherin
- 96 Bahnverwaltung (Gutleuthof)
- 96a Ev. und Kathol. Hospitalfond (Gutleuthofkapelle)

- No.
- 97 Speckert Franz, Steinbrecher. Ueberle Karl, Schreinergehilfe

## Aue.

- 98 Zechner Peter, Wasch-Geschäft. Clormann Johann, Fischer
- 99 Milch Wilh., Maurer. Milch Anton, Kübler. Clormann Mich. sen. Witw.
- 100 \*Hirschel Theobald sen., Fischer. Schneider Heinr., Bilettausgeber Witw. Clormann Philipp, Tagarb. Gieser Johann Peter, Privatmann
- 101 \*Clormann Georg jun., Schiffer. Treutle Jakob, Tagarbeiter
- 102 Clormann Georg jun., Schiffer. Kresser Barbara Witwe, Näherin
- 104 Hoffstätter Ernst, Schuhmacherm.
- 105 Clormann Mich. jun. II., Maurer. Clormann Valentin sen., Landwirt Witwe. Schenerle Johann, Tagarb.

## Landstraße.

- Großh. Staats-Eisenbahn, Station VIII. Beck Johann Georg, Bahnwart
- Stadtgemeinde, Pumpstation I. Obländer Friedrich, Majhinst
- Großh. Staats-Eisenbahn, Station IX. Monsieur Ad., Bahnwart
- Großh. Staats-Eisenbahn, Station X. Schmitt Jaf., Bahnwart

## Kümmelbacher Hof.

- \*Hochschwender Heinrich, Bierbrauereibesitzer (in Heibelberg). Frank Theodor, Restaurateur

## Kohlhof.

- Zuber Georg, Landwirt
- Stadtgemeinde (Waldhüterwohn.) Lang Joseph, Waldhüter
- Stadtgemeinde (Wirtschaftsgeb.). Geiß Christoph, Wirtschaftspächter
- Wipfler Karl, Landwirt

## Speyerers Hof.

- Stadtgemeinde (Wirtschaftsgeb.). Buch Leonhard, Wirtschaftspächter

## Stadtteil Neuenheim.

Die Anwohner der Landstraße von der Ziegelhäuser Gemarkungsgrenze bis nach  
Handschuchsheim.

### Ziegelhäuser Landstraße.

No. Rechte Seite.

- 1 v. Heydweiler Amalie Ww. v. Heydweiler Friedrich, Königl. Preuß. Major a. D. Müller Heinrich, Gärtner
- 2 \*Matter Gustav, Photogr. (in Mannheim). Heflochl Julie, Pension. Heflochl Wilhelm, Privatmann
- 3 Ackermann Friedr., Landw. Strathmann Cornelia, Geh. Rat Witwe
- 4 Wächter Karl, Privatm. (Garten)
- 5 Fries Johann, Landwirt (Weinberg)
- 6 Raumann Eduard, Privatmann
- 7 Holzer Gust., Prof. an der Realschule
- 8 Haag Julius, Dr. Privatmann
- 9 Arnold Jakob, Gastwirt (Garten)
- 10 v. Eichthal Luise Frä. (Garten)
- 11 Berle Georg, Weinwirt (Garten)
- 12 Schnauß Sebastian, Gärtner

### Hirschgasse.

Rechte Seite.

- 13 Treiber Jakob, Landwirt. Friedel Anton, Landwirt. Treiber Ludwig, Vogelhändler
- 14 Kley Wilh., Gärtner. Kley Philipp, Gärtner
- 15a Ackermann Karl, Konditor

Linke Seite.

- 15 Arnold Philipp, Gärtner. Gärtner Peter, Tagarbeiter
- 16 Heinz Karl, Bierbrauer (Bierkeller)
- 17 Diez Elise Witwe, Restauration zur Hirschgasse

### Ziegelhäuser Landstraße.

Rechte Seite.

- 18 Schack Mich., Weinwirt z. Goldenen Hirsch (Kuchenhäusel). Young Elizabeth Witwe
- 19 \*Krath Paul, Restaurateur
- 20 Krath Paul, Café-Restaurant
- 21 Müller Regine Ww. Buschbeck Fanny, Major Ww. Ostertag-Groschley Rena Frau. Schmitz Michael, Dr. Privatm.
- 22 Krieger Otto, Kfm. Ww. (Garten)
- 23 Hausrath Adolf, Dr. Professor
- 24 Rawitz Arnold, Dr. Sanitäts-Rat. Schweizer Karl, Oberstlieutenant a. D.
- 25 Imisch Hermann, Privatmann
- 26 Stoe Anton, Bleichstücker. Maier Ludwig, Landwirt

No.

- 27 Röder Karl, Professor Erben. Röder Lina Frä. von Bunsen Theodor, Legationsrat
- 28 Kath. Kirchenärar (Gartenhaus)
- 29 \*Benede Ernst Wilhelm, Professor (in Straßburg). von Duhn Friedrich Karl, Dr. Professor. Schmitt Paul, Gärtner
- 29a Großherzogl. Bauverwaltung (früheres Brückengel = Erheberhaus). Bauer Gottlieb, Schutzmann

### Neuenheimer Landstraße.

Rechte Seite.

30. 31 \*Schmitt D., Priv., Neckar-Hôtel. Spitz Friedrich, Gastwirt
- 32 \*Dittenev Joz., Gastwirtschaft zum Silbernen Auer. Loibl Michael, Wirt
- 33 Christ Anton, Hofgerichts-Direktor Witwe. Christ Karl, Dr. Privatmann
- 34 Weber Georg, Dr. Professor. Auge Georg, Dr. Professor
- 35 \*Henkenius Herm., Agl. Pr. Stabsarzt a. D. v. Holle Eberhard August, Baron
- 36 Eisenlohr August, Dr. Prof. (Neub.)
- 37 Jenke Friedr., Apotheker (Gartenhaus)
- 38 Bender Otto, Dr. Ww. Huffschild Ernst Phil., Gr. Bad. Oberhofgerichts-rat Witwe. Wefener Julie Frä. Behschnitt Max, Reallehrer
- 39 Landfried Jakob jun., Fabrikant. Sandherr Karl, Gärtner
- 40 Denwald Herm., Privatm. Erben (Garten und Weinberg)
- 41 Suffer Ernst August, Privatmann. Suffer C. A. Witwe
- 42 Krall M. G., Privatm. Minckwitz Joh., Dr. Prof. Mund Justine Frä. Kanz A., Oberstlieutenant z. D.
- 43 \*Walker Georg Octavian, Privatm.
- 44 Landfried Friedr. sen. (Weinberg)
- 45 \*Hrweiler Leopold, Banquier. Schmitt Georg, Gärtner
- 46 Gumbel Karl Leonh., Privatm. Ww. Weiß Kathar., Kaufm. Ww. Lockhart Lucy Frä. Northals W. G. Frau, Priv.
- 47 Volkert Joh. Michael, Privatmann. Volkert Alexander, Privatm. Böllert Theod., Theaterdirektor. Hegel Alois, Kleidermacher
- 48 Ihne Wilh., Dr. Prof. Stein Leonh., Gärtner

- | No.   | No.   |
|---|---|
| 49  | 77  |
| Waltz Franz, Privatmann   | Steiner Nemig, B. Schaffner. Bauer  |
| 50 *Scholl Ludwig, Ingenieur. Armbruster Theod., Restaurateur zur Philosphenhöh. Pilet Raymond, französ. Consularbeamter. Schumann Max, stud. (Privatm.)  | Bertha, Pfarrer Witw. Bauer Karl Richard, Kaufmann  |
| 51 Mayer Valentin, Bierbr. (Bierkeller)   | 78 Heß Friedrich, Geometer  |
| 52 Keppler F. A., Privatm. (Weinberg)   | 79 Bihn J. P., Kaufm. (Garten)  |
| 53 Detmers Wilhelm, Major Witwe   | 84 Goetze Julius, Kgl. Preuß. Rittmeister   |
| 54 Spicer J. Fr., Privatm. Witw. Beth Johann, Privatm. Herrmann Christine Fr. Walter Auguste Fr.  | 85 Goetze Julius (Bauplatz)   |
| 55 Spicer J. Fr., Privatm. Ww. (Weinberg)   | 87 Nimis August, pens. Zugemeister. Pfau Martin, Kellner. Thrig Adam, Fuhrm.                            |
| 56 Graf Philipp, Privatm. Ruge Ludw., Dr. Medizinalrat. von Scherpenberg-Schill Marie Witw., Rentnerin  | 88 Laubert Valentin, Waldhüter Witw. Langer Christoph, Schuhmachermeister. Pleible Kasimir, Tagarbeiter |
| 57 *Modrian Alfred, Fabrikant. Niederer Arnold, Agentur für Mühleeneinrichtungen und französische Mühlesteine   | 89 *Jung A. Erben. v. Jenison Carol. Mary, Gräfin   |
| 58 *Winter Carl, Buchhändler. Rauch Gustav, Kfm., Engros-Handel in Wollgarn u. Vertretungen. Steiglehner Joseph, Rentamtmann a. D. Steiglehner Luise, Stationskassengehilfin  | 90 Treiber Frz., Bez.-Geometer. v. Babo Cäcilie und Elisabeth, Geschw. Fr.                              |
| 59 Weber Bernhard, Weinhdlr. Weber Daniel, Privatmann   | 91 Treiber Franz, Bez.-Geom. (Garten)   |
| 60-64 Weinberge   | 92 *Koechly Hermann, Hofrat Witwe   |
| 65 Henkenhaf & Ebert (Bauplatz)   | 93 Krauth Paul, Restaurateur (Weinb.)   |
| 66 *Henkenhaf & Ebert, Architekten. Hübsch Oberhard, Kfm. Gehrt Auguste Witwe. Vott Theresie, Revisor Witwe. Kinzinger Wilhelm, Schlossermeister  | 94 Calvert C. G. Revd., British Chaplain. B. A. Jesus, Coll. Camp.                                      |
| 67 Burkhardt Philipp, Weber Witwe. Hüniger Ewald, Schuhmacher. Burkhardt Heinrich, Kohlenhändler  | 95 Thne Wilh., Dr. Prof. (Bauplatz)   |
| 68 Unterleiter Jakob, Geflügelhändler   | 96 *Spicer J. Fr., Privatmann Witwe. Dithoff Hermann, Dr. Professor                                     |
| 69 Straßner Ludwig, Handlungsgärtner  | 97-99 Bauplätze   |
| 70 *Windmaier Franz, Privatm. Witw. Chbrecht Aug., Hof. Heizer. Lang Fr. W., Liqueurfabrikant. Seltner Joseph Frau. Wirth Jakob, Chirurg u. Friseur u. Versicherungs-Agenturen. Buch Leopold, Wagenwärter. Langer Karol., Näherin | 100 Schröder Louis, Privatmann  |
| 71 *Zaccapine Rosa Frau. Ackermann Karoline Fräul. Ackermann Friedrich, Kontitorer. De Nesle Joseph, Priv. Haushel Georg Witwe. Haushel Theod., Bijouteriehdlr. Hergett Joh., Schlosser   | 101-103 Schifferdecker Paul, Dr. Fabrikant. (Telephonstation 41)  |
| 72 *Windmaier Franz, Privatm. Witw. Tavernier Kathar, Lehrer Witw. Destreicher Philipp Anton, Bureaudienner. Zimmermann Joh., Zugemeister. Hemberger Joseph, Musiker. Koblisch Magdalene Witw., Hebamme                           | 104 *Wolff Friedrich u. *Spiz Friedrich. Hardy S. J. Mrs. Witwe   |
| 73 Jüngert Christian, Privatmann  | 105 *Wolff Friedr. u. *Schmitt Leonh. Schmitt D., Privatmann  |
|   | 106 Richter Wilh., Tafel-Trauben- und Obstzuchterei   |
|   | 107 Wipfler Friedrich und Huber Joh., Zugführer   |

## Linke Seite.

- |     |  |
|-----|--|
| 283 | Heberle Albert, Bürgermeister und Holzhändler. Deurer Theod., Privatmann und Versicherungs-Inspektor |
| 282 | Heß Phil., Gastwirt zum Schiff. Heß Ludwig sen., Landwirt. Kipf Heinrich Witwe, Spezereigeschäft     |
| 70  | Leibert Joh., Bierbrauerei z. Krone (Altdutsche Bierhalle)   |
| 70a | Gemeinde Neuenheim (Bauplatz)  |
| 71  | Both Ludwig I., Landwirt Witwe. Napp Karl, Ratschreiber  |
| 72  | *Krahl Philipp, Maurermeistr. Winter Ernst, Privatmann   |
| 80  | *Bihn J. P., Kaufmann  |
| 81  | Evang. Pflege Schönau (Pfarrhaus). Schneider Robert, Pfarrer. Liebich Rudolf, Musiklehrer            |
| 82  | Weber Konrad, Bäcker u. Weinwirt zum Grünen Laub   |
| 83  | Bihn J. P., Kfm. Lamprecht Phil. J. Frau   |

- No.  
 86 Heuser Matth., Landwirt. Stürmer  
 Karoline Witwe, Waschfrau  
 130 Frisch Heinrich, Landwirt Witwe.  
 Hilfert Heinrich, Briefträger  
 129 G & Jakob, Schmiedmstr. Jöst Mich.,  
 Tagarbeiter  
 128 Lenz Georg, Landwirt  
 127 \*Reiber Martin, Zimmermeister.  
 (Villa Livonia). Rosenplänter Olga,  
 Fanny und Auguste Frl., Instituts-  
 Vorsteherinnen

**Hauptstraße bei der neuen Brücke.**  
 Linke Seite.

- 200a Schreck John M., Privatmann.  
 Schleyer Gustav, Flaschner  
 199 \*Häusermann Gottl., Geometer.  
 Kiebausch Karl, Restaurateur  
 199a Edelmaier Joh., Bahnbediensteter.  
 Blas Eugen, Privatmann. Reinhardt  
 Karl, Agent. Laber Michael, Privatm.  
 199b Lenz Adam, Obsthändler. v. Schüler  
 Ernst, Major a. D. Fischer Joseph,  
 Hilfschaffner  
 199c Jaeger Friedrich Wilh., Kleiderm.,  
 Tuch- und Buchstin-Lager. Lob Otto,  
 Rentner  
 — Krall Bh., Maurermstr. (Bauplatz)  
 199d Krieger Heinrich, Lohn-Kutscher.  
 Bucherer Rosa, Ober-Revisor Witwe

Rechte Seite.

— Gärten

**Mönchhof.**

- 118 Both Adam, Landw. Vorbach Mar-  
 garate, Lehrer Ww. Hofmann Leonh.,  
 Kleiderm. Weber Philipp, L. Führer  
 119 Both Jakob H., Landwirt Witwe.  
 Adelhelm Johann, Tagarbeiter  
 120 Schröder Johann, Dekonom  
 121 \*Schröder Joh., Dekonom. Heuser  
 Jakob, Tagarbeiter

**Mönchhoffstraße.**

Linke Seite.

- 164a \*Doll G. Bh., Postkassier. v. Jeni-  
 son-Walworth Emil, Graf. v. Jeni-  
 son Anna, Marie u. Luise, Gräfinnen  
 — \*Winter Carl, Buchhändler. Steg-  
 maier Karl, Gärtner  
 — Winter Carl, Buchhändler (Garten)  
 117f Winter Carl, Buchhändler

- No.  
 117e \*Bury Melanie Fräul., Instituts-  
 Inhaberin  
 117d Bury Melanie Fräulein, Instituts-  
 Inhaberin  
 117c Goode Mrs., Rentnerin

Rechte Seite.

- Keppler F. A., Privatm. (Grund-  
 stück)  
 117h \*Brugier Johannes, Reallehrer.  
 Lender Hermann, Architekt  
 117g \*Armitage Fr., Direktor des  
 Neuenheimer College. Armitage Allen  
 (M. A.), Direktor des Militärhauses.  
 Holzberg A., Dr. phil., Lehrer des  
 Neuenheimer College  
 117b Armitage Fr. (M. A.), Direktor  
 des Neuenheimer College. Robinson  
 J. Alfred (M. A.), Direktor d. Schul-  
 hauses. Challenor W. und Bartels  
 W., Lehrer am Neuenheimer College

**Zum Lutherhaus.**

- 117l Pielmann Ernst, Professor

**Alsestraße.**

- 1 Klose Heinrich, Dr. Privatmann  
 2 \*Klose Heinrich, Dr. Privatmann.  
 v. Bylandt A., Graf  
 3 \*Klose Heinrich, Dr. Privatmann.  
 Beadon Henry Mr., Privatmann  
 4 \*Klose Heinrich, Dr. Privatmann.  
 Villa (Neubau)

**Sandshuchsheimer Landstraße.**

Rechte Seite.

- 394 Raegelé Ernst, Königl. Pr. Mitt-  
 meister a. D. (Villa Montana)  
 392 Staus Peter, Maurermstr. v. Osten-  
 Sacken Frl.  
 390 Pirani Eugenio Chevalier, Kom-  
 ponist  
 388 Eaton Mary Anna Wtw., Rentnerin.  
 Walig Marie, Dr. Ww. (Villa Messina)  
 387 v. Hamm Theodor, Privatm. Witwe  
 — Jost Georg, Maurer. Heilig Joseph,  
 Schreinergehilfe  
 386 Könninger Bonifacius, Restaurateur  
 z. Rosengarten. Morsch Pius, Lohn-  
 kutscher. Mutzler Fritz, Landwirt  
 385 \*Sonnborne Frz., Privatm. Wtw.  
 384 Loonen Adrian Engelbert, Kaufm.  
 383 Hallam Miss (Villa Victoria)



## Alphabetisches Einwohnerverzeichnis.

## A

- Abel Jakob Wilh., Kleiderm., Gaspelg. 6  
 — Karl, Privatmann u. Stadtrat, Hauptstraße 124  
 — Moris, Hutgeschäft, Kornmarkt 7  
 Abele Aquilinus, Steinseker, Schlierbacher Landstr. 13  
 — Karl Friedr., Reservebeizer, Am Güterbahnhof 15  
 Achenheimer Paul, engl. Sprachlehrer, Gr. Mantelgasse 20  
 Achenbstein Bernhard, Klüfer, Karlsstr. 22  
 Abrahams Lydia und Anny, Geschw. Fr., Pension, Alte Bergheimerstr. 3  
 — T. Miss, Pension Anglaise, Leopoldstr. 49  
 Abt Georg, Tagarbeiter, Felspfad 2  
 Ackenheil Konst., Dienstm., Rohrb. Str. 16  
 Ackermann Adam, Dienstm. Wtw., Bussenmergasse 1  
 — Christian, Tagarb., Gr. Mantelg. 21  
 — Friedrich Witwe, Dreikönigstr. 9  
 — Friedrich, Landwirt, Ziegelh. Landstr. 3  
 — Friedrich, Fischer Wtw., Dreikönigstr. 8  
 — Friedr., Konditorei, Neuenh. Landstr. 74  
 — Jean, Kurz-, Woll- und Weißwaren-Geschäft, Hauptstr. 44  
 — Karl, Konditor, Hirchg. 15 (Neuenh.)  
 — Karoline Fr., Neuenh. Landstr. 74  
 — Kathar. Wtw., Wäscherin, Hauptstr. 41  
 — Konrad, Kleidermacher, Unterestr. 20  
 — Louis, Bäcker u. Weinwirt, Optstr. 225  
 — Ludwig, Landwirt, Neckarmüzzg. 2  
 — Theobald, Fischer Wtw., Bussenmerg. 2  
 Adam Friedrich, Tagarbeiter, Hirschstr. 7  
 — Jakob, Bäckermeister, Unt. Neckarstr. 13  
 — Jak., Fleischerm. Wtw., Schlosserstr. 2  
 — Johann, Tagarbeiter, Karlsstr. 22  
 — Leonhard, Bäcker Wtw., Unterestr. 21  
 — Margarete Fr., Hauptstr. 82  
 Adelhelm Adam, städt. Marktstr., Gaspelgasse 14  
 — Christoph, Maurer, Hauptstr. 21  
 — Friedrich, Maurer, Bussenmerg. 14  
 — Georg, Maurer, Hauptstr. 21  
 — Joh., Tagarb., Mönchhof 119, Neuenh.  
 — Johann Georg, Maurer, Hauptstr. 85  
 — Konrad, Maurer, Apothekerg. 3  
 Adelman Leonh., Postanweisungsbester, Unt. Neckarstr. 12  
 — Peter, Bäckermeister, Bergheimerstr. 75  
 Ahorn Karl (Firma: Ahorn & Niel), Fabrikant, Bergheimerstr. 47  
 Ahorn & Niel, Tapetenhandlung u. Fabrik, Alte Bergheimerstr. 1  
 Ahle Barbara, Johanna und Katharina, Geschw. Fr., Grabeng. 13  
 Ahrweiler Leopold, Banquier, Neuenheimer Landstr. 45  
 Aichanfalt städt., Untere Neckarstr. 76  
 Aichler Gottlieb, Schuhm., Hauptstr. 123  
 Aisenpreis Chr. G., Klaferrn., Häusserstr. 5  
 Akadem. Krankenhaus (Großh. Universität), Bößstr. 2  
 Aktienbrauerei Heidelb., Bergheimerstr. 91  
 — Schanklokal Hauptstr. 115  
 Albert Heinrich, Gastwirt zum Schloßhotel, Wolfsbrunnenweg 1 und Restaurateur (Schloßwirtschaft)  
 Alberti Adolf, cand. med., Leopoldstr. 23  
 — Berthold, Kfm., Leopoldstr. 23  
 Albitzer Peter, Restaurateur, Schloßberg 42  
 — Th., Schirmgeschäft, Blöckstr. 56  
 Albrand Ernst, Privatm., Leopoldstr. 58  
 Albrecht Christ., Schuhm. Witwe, Hauptstraße 56  
 — Joseph, Maurer und Frau: Dienstvermittlungsgeschäft, Hauptstr. 54  
 — Karl, Maurer Witwe, Krahneng. 15  
 — Kilian, Tagarb. Wtw., St. Annag. 15  
 — Valentin Wtw., Semmelsg. 4  
 Alexander Jean, Tanzlehrer, Bussenmerg. 3  
 — Karl, Kfm., Kleinschmidtstr. 14  
 — Lorenz Joh., Maurer Wtw., Semmelsgasse 18  
 Algaier Joseph, Händler, Gaspelg. 7  
 Algeier Philipp, Tagarbeiter, Speyerer Landstr. 41  
 Allmeroth Karl, Gastwirt z. Grünen Baum, Steing. 7  
 Allstädt August, Hutfabrik, Friedrichstr. 15  
 Alstede Wilhelm, Golbarbeiter, Blöckstr. 35, und Cigarren- und Tabak-Handlung, Hauptstr. 18  
 Alt Karl, Buchbinder Witwe, Ketteng. 5  
 — Karl, Gold- u. Silberarbeiter, Optstr. 83  
 — M. K., Bezirksarzt Wtw., Zwingerstr. 11  
 — Martin, Sattlermeister, Blöckstr. 36  
 Altdeutsche Weinstube (zur Weißen Rose), Fischmarkt 3  
 Alten Karl Friedrich, Lauerstr. 12  
 — Theodor, Privatmann, Lauerstr. 12  
 Altmann Joseph, Schreinerstr. Brunnen-gasse 18 (Werkstätte Uferstr. 18)

- Altschüler Rudolf, Konfektions- und Schuhwaren, Hauptstr. 113
- Amann Emil, Buchdruckerei-Faktor, Leihbibliothek und Lesezirkel, Heug. 1
- Julius, Dr. Prof. Wtw., Uferstr. 24
- Amberger Luise Fräul., Näherin, Dreikönigstraße 1
- Amelung Margarete, Privatm. Ww., Bergheimerstr. 30
- Ammann Anna, Amtsrichter Witwe, Akademiestr. 6
- Conrad Ludwig, Privatm. u. Stadtrat, Friedrichstr. 5
- Friedrich, Bierbrauer Wtw., Gastwirtschaft zum Schlüssel, Ketteng. 21
- Friedrich, Lehrer, Mittelbadg. 6
- Heinrich, Konditor, Hauptstr. 145
- Käthchen, Tagarbeiterin, Unterestr. 8
- Karl, Konditorei u. Café, Hauptstr. 145
- Amtsgefängnis, Oberer Faulepelz 1
- Amtsgericht (Gr. Staatsärar), Seminarstr. 3
- Anatomie (Gr. Universität), Optstr. 47/51
- Anderst Karl (Ja: G. M. Anderst), Handlung in rohem Tabak, Hauptstr. 42
- Karl (Ja: Sebastian Künzle), Manufakturwarenhandlung, Hauptstr. 176
- Wilhelm, Kaufmann, Hauptstr. 42
- Wilh., Buchhalter u. Feuerverf.-Agent, Unt. Neckarstr. 38
- Wilh., Verwalter Wtw., Hauptstr. 176
- Andreas Achilles, Dr., Plöckstr. 71
- Andreas Gottlob, Güterfuhrmann, Untere Neckarstr. 11
- André J. A., Fabr., Alte Bergheimerstr. 1
- Andres Katharina, Wärterin in der Frauenklinik, Vohstraße
- Angele Joh., Aufseher im Tonnenhof
- Angstmann Benedikt, Tagarb. und Frau: Monatsfrau, Apothekeg. 9
- Anhegger Robert, Wagnermeister, Ingrimstraße 10
- Sigmund, Privatmann, Ingrimstr. 10
- Ankele Valentin, Landwirt, Brunneng. 20
- Annißer Gerhard, Bäcker u. Weinwirt zu den drei Mühren, Unterestr. 7
- Anselm Phil., Buchbinder, Unterestr. 17
- Anspach Anna Ww., Waschgeschäft, Hirschstraße 12
- Antoni Emil, Dr. prakt. Arzt, Heug. 2
- Anweiler Elise, Tagarbeiterin, Plöckstr. 6
- Gg. Adam, Weichenw., Schlierbach 73
- J. A., Werkmeister, Dreikönigstr. 22
- Apfel Georg Adam, Signalwärter, Am Güterbahnhof 59
- Jakob, Pächter auf Stift Neuburg
- D'Apouschkinne Nik., Rentner, Leopoldstraße 22
- Arbeiterbildungs-Vereinslokal, Sandg. 2
- Arbeiterschule d. Frauenvereins, Ketteng. 12
- Archäologisches Institut, Augustinerg. 7
- Armbruster Anna Marie Wtw., Tagarbeiterin, Am Güterbahnhof 15
- Th., Restaurateur zur Philosophenhöh, Neuenheimer Landstr. 50
- Armitage Allen (M. A.), Direktor des Militärhauses des Neuenheimer College, Mönchhoffstr. 117g
- Fr. (M. A.), Direktor des Neuenheimer College, Mönchhoffstr. 117b
- Arnold Abraham, Schlossermeister, Bergheimerstr. 73
- Adelheid Fräul., Untere Neckarstr. 80
- Christian Joh., Landwirt, Plöckstr. 31
- Daniel, Landwirt, Bahnhofstr. 35
- F., Tierarzt, Hauptstr. 1
- Friedr., Dr. Geh. Hofrat Prof., Niedstraße 3
- Georg, Musiklehrer, Leopoldstr. 10
- Heinrich Valentin, Landwirt, Speyerer Landstr. 15
- Hermann, Privatm., Gaisbergstr. 2
- Jakob, Gastwirt zum Silbernen Hirsch, Hauptstr. 180
- Jakob, Landwirt, Bergheimerstr. 31
- Joseph, Tagarbeiter, kurzer Buckel 9
- Julius, Dr. Geh. Hofrat Prof., Leopoldstraße 7
- Karl, Lok. Heizer, Römerstr. 5
- Karl Fr. Witwe, Waschfrau, Schlierb. Landstr. 34
- Karl Philipp, Landwirt, Plöckstr. 31
- Karoline Witwe, Gaisbergstr. 20
- Martin I., Landwirt, Plöckstr. 31
- Philipp, Gärtner, Hirschg. 16, Ziegelh. Landstraße
- Philipp, Landwirt Witwe, Plöckstr. 61
- Philipp sen., Landw. Ww., Plöckstr. 37
- Sebastian, Paketträger, Neuenheim
- Valentin, Landwirt, Schneidmühlg. 5
- Aischer Benno, Musiker, Zwingenstr. 9
- Ashwell G., Priv. Wtw., auf d. Molkentur
- Astani Balthaf., Zimmerm., Schloßberg 25
- Askenasy Eugen, Dr. Professor, Bergheimerstraße 18
- Attig Valentin, Kleiderm., Dreikönigstr. 20
- Ayler Ernst, Tapezier, Neckarmünzgasse 8
- Au Anna Wtw., F.-Arbeiterin, Speyerer Landstraße 49
- Auer Johann, Kaufm., Brunneng. 24
- Leop., Lehrer an d. Realschule, Sandg. 3
- Auditorium für landwirtschaftl. Unterricht, Hauptstr. 52
- Auflader Johanna Fräul., Unterestr. 7
- Auftring Jakob, G. Schaffner, Bergheimerstraße 45
- Augentlinik (Großh. Universität), Bergheimerstraße 20
- Augustin Wilhelm, Musiker, Hirschstr. 12
- Nuth Alexander, Tagarbeiter und Frau: Leichenwärterin, Schloßberg 4

Nuth Bernh., G.Arbeiter, Schloßberg 33  
 — Gg. Adam, Maurer, Schloßberg 20  
 — Karl, Dienstmann, Semmelsg. 4  
 — Karl, Tüncher Wtw., Kl. Mantelg. 22  
 — Matthias, Tagarbeiter, Schloßberg 41  
 Nuss Steph., Schutzmann, Kl. Mantelg. 27  
 Odenarius A. G., Privatm., Sophienstr. 17  
 — Amalie, Rechnungsrat Wtw., Plöckstr. 26  
 Ortman Gregor, Badmeister, Plöckstr. 32  
 Rydt Franz, Verdingbureau, Strahng. 5

## B

v. Babo Cäcilie u. Elisabeth, Geschw. Fr.,  
 Neuenheimer Landstr. 90  
 Bach Ernst, Schieferdecker Erben, Graben-  
 gasse 13  
 — Gottfried, Dreherm., Gr. Mantelg. 21  
 — Michael, Bautechniker, Plöckstr. 10  
 Bachert Val., Kutscher, Obere Neckarstr. 19  
 Bachmann Karl, Tüncherm., Schloßb. 15  
 — Marg. Wtw., Monatsfrau, Schloßberg 4  
 Bad Louis, Privatm., Leopoldstr. 22  
 — Wilhelm, Gastwirt Witwe, zum Hotel  
 Schrieder, Kohrbacherstr. 10  
 Bade Wilh., Musiklehrer Wtw., Gaisberg-  
 strafe 11  
 Bäckers Josephine Wtw., Sandg. 3  
 Bähr Friedrich, G.Arbb., Schneidmühlg. 6  
 — Gg. Peter, Lof. Heizer, Landhausstr. 14  
 — Johann, Landwirt, Neug. 4  
 — Peter, F.Arbeiter, Hirschstr. 9  
 Bährle Anton, Kolporteur, Schlierbacher  
 Landstr. 9  
 Baenziger Th., Dr., Assistent im akadem.  
 Krankenhaus, Vohstr. 2  
 Baer Bernhard, Hopfenhändler, Schiffg. 13  
 — Daniel, Kaufm. Witwe (Ja: Daniel  
 Baer), Kurz- und Manufakturwaren-  
 handlung en gros et en détail und  
 Damenkonfektion, Hauptstr. 188 am  
 Markt  
 — Max, Hopfenhändler, Hauptstr. 113  
 Bärting Sophie Wtw., Leopoldstr. 12  
 Bäßner Christ., Küfer, Speyerer Landstr. 47  
 Bäuerle Friedrich, Tagarb., Schlierbacher  
 Landstr. 20  
 — Georg, Schlossermeister, Unterestr. 10  
 — Karl, Schutzmann, Schiffg. 8  
 — Martin, Wagenwärter, Gaisbergstr. 10  
 Bahm Karl, Tagarbeiter, Semmelsg. 3  
 Bahns Hermann, Sattler und Tapezier,  
 Oberer Faulpelz 12  
 Bahnverwaltungs-Kanzlei Großh. Badische,  
 Kohrbacherstr. 8, Eingang rechts  
 Baier Anna, Büglerin, Unterestr. 16  
 — Daniel, Lof. Führer, Bergheimerstr. 23  
 — Käthchen Fr., Marktallstr. 11  
 — Margarete Wtw., Unterestr. 16  
 Baieler Therese Wtw., Zwingerstr. 11  
 Baldenschweiler Anna Witwe, Dreikönig-  
 strafe 21  
 Balduf Herm., Holzhändler, Bahnhofstr. 59  
 — Wilhelmine Wtw., Kl. Mantelg. 3  
 Baller Jakob, Priv., Klingenteich 24  
 Balles Ludwig, Polizeiergeant, Dreikönig-  
 strafe 7  
 Ballmann Adam sen., Landw., Brunneng. 2  
 — Adam jun., Landwirt, Gaisbergstr. 95  
 Ballweg C., Oberfeuerkommissär a. D. und  
 Kreisassessor, Bergheimerstr. 77  
 Balon Petronella Witwe, Plöckstr. 32  
 Bamberger Anna, Emilie und Minna, Ge-  
 schwister, Kornmarkt 6  
 — Fanny Frau, Hauptstr. 191  
 — Julius, Antiquitätenhdlr., Kornmarkt 6  
 — Minna, Modiste, Hauptstr. 191  
 Band Heinrich, Bahnwart, Bergh. Str. 34  
 Bangel & Schmitt (Otto Betters), Univer-  
 sitäts-Buchhandlung und Antiquariat,  
 Hauptstr. 78  
 Banholzer Rosine Wtw., Dreikönigstr. 18  
 Ban der Bank Auguste Fr., Ingrimstr. 38  
 — Fanny Fr., Augustinerstr. 11  
 Banschbach Joh., Schuhm., Brunneng. 8  
 Banschbach Konrad, Ob. Schaffner, Land-  
 hausstrafe 4  
 Banpach Adolfine, Kleiderm., Plöckstr. 56a  
 Barba Sophie Fr., Weißzeugbeschleierin  
 im akadem. Krankenhaus, Vohstr. 2  
 Barazetti Cäsar, Dr., Rechtsanwält und  
 Privatdozent, Grabeng. 16  
 Baro Peter, Dekopist bei Gr. Bezirksamt,  
 Kurzer Budel 5  
 Bartels W., Lehrer am Neuenheimer Col-  
 lege, Mönchhoffstr. 117 b  
 Barth Joh. G., Zahntechniker, Hptstr. 136  
 — Joseph, Tagarbeiter, Ingrimstr. 8  
 — Karl, Lohnkutscher, Neuenheim, Rat-  
 hausgasse 178  
 — Lorenz, Glasermeister, Kohrbacherstr. 52  
 — Otto, Tagarb., Speyerer Landstr. 47  
 — Therese Witwe, Waschfrau, Ziegelg. 2  
 Barthlott Karl, Schreinermsfr., Fahrig. 20  
 (Wertstätte: Hauptstr. 19)  
 v. Bartholomae Elise Wtw., Kohrb. Str. 73  
 Bartholomae Heinrich, Privatm., Hptstr. 2  
 — Jakob Friedrich, G.Bureaudiener, Am  
 Güterbahnhof 57  
 — Philipp, Privatm., Bismarckstr. 11  
 Bartsch Karl, Dr. Geh. Hofrat Professor,  
 Theaterstr. 7  
 Basler August, Tabaksteuer-Auss., Neuenh.  
 Wassermann Alfr., Referendar, Sophienstr. 1  
 — Heinrich, Dr. Prof. theol., Plöckstr. 2  
 Bastian Oskar, Flaschner, Kl. Mantelg. 21  
 Basler Adam, Werkführer bei Gebr. Neis,  
 Eppelheimer Landstrafe  
 Batschauer Ludw., Schreinermsfr., Bergh.  
 Str. 72a (Wertstätte: U. Neckarstr. 62)

- Bäze Adolf, Kleidermacher, Semmelsg. 9  
 Baid Georg, Ingenieur, Ob. Neckarstr. 9  
 Bauer Amalie und Marie FrL., Sandg. 5  
 — Bertha und Marie FrL., Kleider- und  
 Putzmacherin, Hauptstr. 88  
 — Bertha, Pfr. Witw., Neuenh. Ldstr. 77  
 — C., Konditor, Hauptstr. 156  
 — Elise, Putzmacherin, Ketteng. 11  
 — Friedrich, Architekt, Bergheimerstr. 46  
 — Friedrich, penf. Briefträger, Ketteng. 11  
 — Georg, Maschinist, Rohrbacherstr. 75  
 — Georg, Schuhmacher, Schloßberg 22  
 — Gottlieb, Schuym., Ziegelh. Landstr. 29a  
 — Gottlieb, Waschgeschäft, Hirschstr. 1  
 — Heinrich, Privatm., Krämerg. 5  
 — Heint. Wilh., Privatm. Witw., Land-  
 hausstr. 14  
 — Hermann, C. Arb., Bergheimerstr. 72  
 — Jakob, Landwirt, Neuenheim, Rathaus-  
 gasse 185  
 — Jakob, Korpsdiener Witw., Fischeg. 12  
 — Jakob, Schlossermstr., Rohrbacherstr. 75  
 — Joh., Kolonialwaren, Cigarren, Schieß-  
 pulver, Feuerwerkskörper, Steing. 11  
 — Joh. Balzh., Schreiner, Landhausstr. 1  
 — Joh. Jos., Maler und Tünchermeister,  
 Lauerstr. 28  
 — Jos. B., Kleidermacher, Dreikönigstr. 13  
 — Karl, Leineweber Witw., Hauptstr. 88  
 — Karl, Seiler, Dreikönigstr. 24  
 — Karl Richard, Kfm., Neuenh. Landstr. 77  
 — Leop., Buchhandlungsdiener, Optstr. 18  
 — Lorenz, Landwirt, Brunneng. 22  
 — Ludwig, Notar Witwe, Karlsstr. 14  
 — Margarete, F. Arb., Unt. Neckarstr. 44  
 — Otto, prakt. Zahnarzt, Grabeng. 14  
 — Philipp, Metzger, Blöckstr. 14  
 — Wilhelmine Witwe, Priv., Hauptstr. 41  
 Bauernmeister Hermann, Kleidermacher und  
 Leihhausdiener, Hauptstr. 230  
 Bauernseind Friedrich, Büchsenmacher und  
 Stadtrat, Ingrimstr. 34  
 Baufnecht Auguste, Wirtschaftlerin im akad.  
 Krankenhaus, Vohstr. 2  
 Baum Anton, Fuhrmann, Fahrtg. 3  
 — Jean, Uhrmacher, Hauptstr. 150  
 Baumann Karoline Witwe, Bremeneckg. 5  
 — Mich., Schreiner, Wolfsbrunnenweg 2  
 Baumbusch Sidor, Kutscher, Leberg. 3  
 Baumeister Karoline und Marie, Geschw.  
 FrL., Kleidermacherinnen, Friedrichstr. 6  
 Baumgärtner Peter, Bäcker, Landhausstr. 2  
 Bannach Max, Agent, Untere Neckarstr. 38  
 Bauschlicher Emilie, Kleidermacherin, Leo-  
 poldstr. 12  
 Bausk Johann, Tagarb., Neckarmüuzg. 14  
 — Leonh., Maschinmeister, Unterestr. 35  
 — Philipp Witw., Wäscherin, Bussfemerg. 14  
 Bayer Dina, Kleidermacherin, Krämerg. 14  
 — Georg, Baupraktikant, Hapfelg. 8  
 Bayer Peter, P. Schaffner, U. Neckarstr. 34  
 Beadon Henry Mr., Privat., Neuenheim,  
 Klostertstraße 3  
 Bechtel Babette Witwe, Dreikönigstr. 7  
 — Georg, Schuhmacher, Dreikönigstr. 16  
 — Johann, Steuerbote und Hausmeister,  
 Leopoldstr. 60  
 — Karl, Konditorei und Café, Optstr. 156  
 Bechtluft Andreas, Korbm., Semmelsg. 1  
 Bechtold Karl, Kleidermacher, Strahueng. 8  
 Beck Barbara, Weißnäherin, Hirschstr. 5  
 — Dorothea Witw., Leopoldstr. 30  
 — Elias, Wagenrevident, Blöckstr. 15  
 — Felicitas und Sophie, Geschw. Fräul.,  
 Friedrichstraße 8  
 — Georg, Glaser, Semmelsg. 14  
 — Georg, Geschäftsreisender, Eppelheimer  
 Landstr. 15  
 — Georg, Kleidermacher und Viktualien-  
 händler, Pfaffeng. 14  
 — Georg (Teilhaber v. C. Desaga), Rohr-  
 bacherstraße 16  
 — Joh. Gg., Bahnhwart, Stationsgebäude  
 VIII, Schlierbach  
 — Karoline, Tagarbeiterin, Krämerg. 8  
 — Ludw., penf. P. Schaffner, Bergh. St. 87a  
 — Magdalene FrL., Gaisbergstr. 22  
 — Magdal., Tagarbeiterin, Kornmarkt 3  
 — Michael, Cigarren- u. Tabakhandlung,  
 Optstr. 135, Wohnung: Friedrichstr. 8  
 — P., Musikdirektor Witw., Bremeneckg. 5  
 — Peter, Schreinermeister, U. Neckarstr. 80  
 — Simon, Zuschneider, Marktplatz 2  
 Beckenbach Ant., Zimmerm., U. Neckarstr. 14  
 — Jakob, Lok. Führer, Blöckstr. 17  
 — Katharina, Hauptlehrer Witw., Steing. 2  
 — Lisette, Kleidermacherin, Steing. 18  
 — Nikol., Viktualienhändler, Gr. Mantelg. 26  
 — Sebastian, Privatmann, Schloßberg 29  
 Becker Adam, Bahnhwart, Römerstr. 9  
 — Andreas, Schuymann, Mittelbadg. 1  
 — Babette, Maurer Witw., Leopoldstr. 32a  
 — Bernhard, Kleiderm., Apotheberg. 6  
 — Florentine FrL., Hauptstr. 187  
 — Franz, Privatm., Bergheimerstr. 101  
 — Henriette Witw., Priv., Bergheimerstr. 101  
 — J., Fabrikflager in fertigen Herren- und  
 Knabenkleidern, Hauptstr. 175  
 — Jakob, Dreher und Eisenbeinschnitzer,  
 Ingrimstr. 9  
 — Johann, Schreinergeh., Hauptstr. 228  
 — Johann Adam, Kfm., Bergheimerstr. 61  
 — Joseph, Friseur, Hauptstr. 133  
 — Joseph, C. Schaffner, Landhausstr. 6  
 — Karl, Bureaudiener, Blöckstr. 22  
 — Ludwig, Privatmann, Hauptstr. 187  
 — Matthias, Schuhmacher, Klingenteich 8  
 — Mathilde, Fabrik. Witw., Leopoldstr. 15  
 — Otto, Dr. Geh. Hofrat Prof., Direktor  
 der Univ.-Augenklinik, Bergh. Str. 4

- Becker Peter, Schuhmacher, Pfaffeng. 9  
 — Theodor Kfm., Untere Neckarstr. 32  
 — Theob., Pferdebahtuntfischer, Römerstr. 27  
 — Weigand, Dienstmann, Plöckstr. 20  
 v. Becker Wilh., Dr. Priv., Feug. 3 (Eingang Ingrimstr.)  
 Beckmann Joh., Wildpret-, Geflügel- und Spezereihändler, Plöckstr. 21 (Ecke der Neugasse)  
 Beedgen Anna Marie Wtw., Fahrtg. 11  
 — Sebastian, Schlosser, Plöckstr. 19  
 Begas Hellmuth, Major z. D. u. Bezirkskommandeur, Hauptstr. 89  
 Beger Albert (Fa: Gebr. Beger), Gerbereibesitzer, Hauptstr. 63  
 — Karl Friedrich (Fa: Gebr. Beger), Gerbereibesitzer, Hauptstr. 61  
 — Karl Ludwig Witwe, Hauptstr. 61  
 — Rich., Eisenbeschneider, Neckarmünzg. 4  
 Behagel Hermann, evangel. Kirchenbauinspektor, Sophienstr. 19  
 — Sophie, Hofrat Witwe, Sophienstr. 1  
 Behnke Adolf, Privatmann, Leopoldstr. 27 (Eingang Bredeplatz)  
 Behr Richard, Kaufmann (Fa: Seitter & Behr), Bergheimerstr. 16  
 Behrens J., Weichwaren- u. Ausstattungs-Geschäft, Hauptstr. 107  
 — Max (Fa: J. Behrens), Kfm., Hptstr. 104  
 Behringer Franz, Ländler, Schloßberg 35  
 — Heinrich, Dienstmann, Semmelsg. 4  
 — Heinrich, Holzmacher, Schloßberg 20  
 — Joz., Buchhandlungsdiener, Hptstr. 106  
 — Joseph, Kleiderm., Klingenthorstr. 6  
 Behschnitt Max, Reallehrer, Neuenheimer Landstr. 38  
 Beichert Adam, Bäckermstr., Plöckstr. 43  
 Beierbach Friedrich, G. Arb., Hauptstr. 30  
 — Frik, Pfästerer, Ziegelg. 10  
 — Gg. Sch., Pfästerer Wtw., Ziegelg. 10  
 — Johann, Weingärtner, Fahrtg. 15  
 — Joh. Ad. I., Tagarbeiter, St. Annag. 11  
 — Joh. Mich., Tagarbeiter, Römerstr. 27 (Hinterhaus)  
 — Karl Friedrich, Weingärtner, Schneidmühlgasse 6  
 — Margarete, Landw. Wtw., Römerstr. 27  
 — Martin, G. Stationsstafsegeh., Hptstr. 30  
 Beierle Adam, Tagarbeiter, Schloßberg 31  
 — Heinrich, Lok. Feizer, Unt. Neckarstr. 26  
 — Philipp, Tagarbeiter, Kl. Mantelg. 5  
 Beiler Adam, Gastwirt zum Roten Löwen, Hapfelg. 7  
 — Bernhardine, Büglerin, Hauptstr. 175  
 — Georg, Tagarbeiter, Dreikönigstr. 14  
 — Heinrich, Glasmaler, Sandg. 6  
 — Joh. Leonh., Baumstr., Mohrb. Str. 27  
 — Katharina Fr., Mohrbacherstr. 27  
 Beinhauer Phil., Dr. Privatm., Uferstr. 36  
 Beisel Gg. Ad., Schmiedgeh., Brunneng. 24  
 Beisel Johann, G. Mandorist, St. Annag. 9  
 — Joh., Lok. Führer, Am Güterbahnhof 15  
 — Johann, Tagarb., Schlierb. Landstr. 13  
 — Lisette, Lehrer Witwe, Kleidermacherin, Untere Neckarstr. 22  
 — Marie, Händlerin, Apothekeerg. 16  
 — Peter, Bahnwart, Am Güterbahnhof 15  
 Beiser Gottfr., Schreiner Wtw., Plöckstr. 6  
 Beizel Barb., F. Arb., Schlierb. Landstr. 10  
 Beizmann Franz, Schlossermeister, Semmelsg. 12 (Werkstätte: Hirschstr. 9)  
 Beither Kath., Büglerin, Kl. Mantelg. 14  
 Bekker Immanuel, Dr. Geh. Nat Professor, Sophienstr. 25  
 Bellinger Heinr., G. Schaffner, Neuenheim  
 Bendel Simon, Kleiderm., Schloßberg 67  
 Bender Anna Wtw., Rentn., Bergh. Str. 85  
 — Ernst Ludw., Zugsstr., Bergh. Str. 52  
 — Franz, Buchhalter, Kiffelg. 2  
 — Franz, Briefträger, Plöckstr. 16  
 — Gustav, Musiklehrer, Unterestr. 37  
 — Helene Witwe, Gr. Mantelg. 20  
 — Leonhard, Maurermstr., Schloßberg 35  
 — Lina Fr., Lehrerin, Sandg. 2  
 — Otto, Dr. Witwe, Neuenh. Landstr. 38  
 — Ulrich, Kleiderm., Unterestr. 27 (Eingang von der Pfaffengasse)  
 Benek Louis, Privatm. Wtw., Hauptstr. 39  
 Beniz Wilh., Auditor Wtw., Mohrbacherstraße 21  
 Bentler Max, G. Bureaudiener, Römerstr. 47  
 Bennowitz Emil, Schuhm., Pfaffeng. 3  
 Bentner Georg, Posth. Ww., Marzfallstr. 7  
 — Jakob, Posthalter, Marzfallstr. 7  
 — Ludwig, Zimmermann, Unterestr. 31  
 — Peter, G. Arbeiter, Bergheimerstr. 72a  
 — Birmin, Spezereihdlr., Gr. Mantelg. 13  
 Benz Christoph, Tagarb., Bussemerg. 13  
 — Ludwig, Lok. Führer, Neug. 11  
 — Peter, G. Arbeiter, Schneidmühlg. 4  
 Berberich Anton, Amtsdienner, Fischerg. 16  
 — Karl, Dekopist, Lauerstr. 16  
 — Marie, Kleidermacherin, Hauptstr. 18  
 Berenz Ludwig, Lok. Feizer, Römerstr. 27 (Vorderhaus)  
 Berg Heinrich, Gepäckbestätter, Hauptstr. 73  
 Berger Adam, G. Schaffner, Am Güterbahnhof 15  
 — Amalie Witwe, Schloßberg 1  
 — Friedrich, Kürschner, Unterestr. 33 (Geschäftslokal: Am Fischmarkt)  
 — Friedrich, Wagenwärter, Schiffg. 9  
 — Franz, Mandorist, Am Güterbahnhof 15  
 — Georg Witwe, Bahnhofstr. 11  
 — Gg., Bäckerm. Wtw., Bergheimerstr. 75  
 — Heinrich, G. Arbeiter, Eppelh. Landstr. 6  
 — Hugo, Hauptlehrer, Hauptstr. 45  
 — Karl, Bäckerm. Wtw., Plöckstr. 36  
 — Karl, Wagenwärter, Am Güterbahnhof 15

- Berger Philipp Jaf., G.Bremser, Schneidmühlgasse 4  
 — Valentin, Bahnw., Am Güterbahnh. 15  
 — Valentin, Mechaniker, Plöckstr. 25  
 Berghoff-Fring Franz, Dr. Privatdozent, Gaisbergstr. 79  
 Bergmaier Leo, F.Arbeiter, Plöckstr. 31  
 Bergmann Friedrich, Elise und Margarete, Gechw., Neckarmüzzg. 4  
 Berlocher Gg., Weißsticker, Dreikönigstr. 3  
 Bermann Julie Wtw., Grabeng. 18  
 Bernas Lorenz, Diener im physiologischen Institut, Akademiestr. 3  
 Bernauer Karl, Lok.Führer, Bahnhofstr. 35  
 Bernheimer Stephan, Dr. Assistent, Bergheimerstraße 20  
 Berninger Jos., Schreiner, Dreikönigstr. 3  
 Bernthien August, Dr. Prof., Plöckstr. 79  
 — Joh. Friedr., Privatm., Gaisbergstr. 42  
 v. Bernus Alexander, Frhr., Hauptstr. 235  
 — Frhr., auf dem Stift Neuburg an der Ziegelhauer Landstraße  
 Bertina J. P., Privatm., Häufferstr. 5  
 Bertsch Chr., Gerichtsnotar a. D., Hauptstraße 106  
 Bessels Marianne Witwe, Grabeng. 18  
 Bessinger Karl, Kleiderm., Bussfemrg. 26  
 Besz Adam, Lok.Führer, Bergheimerstr. 17  
 Besz Georg, Färbermeister, Karpfeng. 8  
 — Georg, Glasermeister, Plöckstr. 41  
 — Johann, Privatm., Neuenh. Landstr. 54  
 — Karl, Postdirektor a. D., Hauptstr. 9  
 — Ludwig, Hauptamtsassistent u. Tabakssteuerkontroleur, Untere Neckarstr. 60  
 — Ludwig, Zischneider, Haspelg. 4  
 Beuerle Marg. Frau, Näherin, Gelspfad 4  
 — Theresie Witwe, Hauptstr. 183  
 Beulig Moriz, Schäftchenmacher, Kl. Mantelgasse 8  
 Beutel Karl, Rechnungsrat und Verwalter im akadem. Krankenhaus, Bofstr. 2  
 Beyer Albert, Privatmann, Brunneng. 18  
 — Karoline Fräulein, Verwalterin der Luisenheilanstalt, Uferstr. 8. 10  
 — Konrad, Privatm., Bergheimerstr. 13  
 Beyerer Friedr., Schuhm. Ww., Hauptstr. 27  
 Beyerle Heinrich, Lok. Heizer, Ziegelg. 15  
 — Leopold, Schuhmacher, Semmelsg. 14  
 Bezirksamt Großh., Hauptstr. 209  
 Bezirksforstlei Großh., Rohrbacherstr. 19  
 Bezzenberger Ottilie, Dr. Wtw., Plöckstr. 2  
 Bidel Franz, Tagarb., Eppelh. Landstr. 15  
 — Johann, Dienstmann, Lauerstr. 8  
 Biele Michael, G. Arb., Schneidmühlg. 4  
 Bieber Georg, Lok. Heizer, Fahrtg. 20  
 Biedermann A., Strickerin, Dreikönigstr. 1  
 — J. u. B., Kleidermacher, Hauptstr. 107  
 Biehler Emil, Großh. Ober-Förster, Rohrbacherstr. 19  
 Bienau Friedrich, Privatm., Hauptstr. 165  
 Biener Johann, F. Verwalter b. Gebr. Meis, Eppelheimer Landstr.  
 Bier Otto (Fa: Müller & Bier), Kaufm., Hauptstr. 229  
 Biermann & Rosenbaum, Tuch- u. Manufaktur-Waren en gros, Plöckstr. 36  
 Biermann S., Kaufm. (Fa: Biermann & Rosenbaum), Leopoldstr. 10  
 Bierjohent Leonhard, Weinhändler (Ph. J. Künzle Nachf.), Hauptstr. 90  
 Bihu J. P., Kaufm., Neuenh. Landstr. 83  
 Bilabel Heinrich August, Gerbereibesitzer u. Altoberbürgermeister, Hauptstr. 237  
 Bild Elisabeth, Rentnerin, Apothekeg. 2  
 Bilger Kath. Ww., Obstbltn., Plöckstr. 20  
 Biller Ferd., C. Müller, Bergheimerstr. 61  
 Billharz Albert, Lok. Heizer, Bergh. Str. 35  
 Bingel Friedr., Fabrikant, Rohrbacherstr. 59  
 — Gebr., Fabrik von Filzhüten, Filz- und Holzsohlenschuh, Rohrbacherstr. 59  
 — Julius, Fabrikant, Rohrbacherstr. 59  
 Binzel Eva Ww., Priv., Bergheimerstr. 55  
 Birtenmaier Christian, Bussfemrg. 11  
 — Michael, Lüncher, Bussfemrg. 3  
 — Urban, Tagarbeiter, Semmelsg. 10  
 Birnbaum Babette, F. Arb., 11. Neckarstr. 4  
 Birnstihl J. W., Tapezier und Möbellager, Hauptstr. 20  
 Bischof Konrad, Schlosser, Sandg. 2  
 Bischoff-Deurer Marie, Privatmann Wtw., Leopoldstr. 12  
 Bisich Adam, Schuhm., Schlierb. Ldstr. 27  
 — Leonhard, Schuhm., Schlierb. Ldstr. 43  
 — Samuel, Schuhm., Schlierb. Ldstr. 27  
 Bittler Karl, atad. Tanzlehrer, Lauerstr. 5  
 Bizel Adam, Wagnermeister, Bussfemrg. 6  
 — Jakob, Wagnerehilfe, Bussfemrg. 6  
 Bizinger Anton, Bäcker und Weinwirt zum König von Boringal, Hauptstr. 171  
 — Luise FrL., Hauptstr. 171  
 Blach Wolf Wtw., Plöckstr. 46a  
 Black, Wilhelmine FrL., Marktplatz 5  
 Blak Joseph, Fabrikant (Fa: Vereinigte Fabriken zur Anfertigung v. Sanitätsgerätschaften, vorm. Lipowsky-Fischer), Bahnhofstr. 33  
 Blantart Amalie u. Christine, Gechw. FrL., Märzg. 5  
 Blajer Elisabetha Wtw., Plöckstr. 1  
 Bläke Emil, Stationsmeister, Am Güterbahnhof 61  
 Blatt Michael, Kleidermacher, Plöckstr. 36  
 Blattenjeier Ludw., Schreiner, Schloßh. 18  
 Blattenjeier Leonhard, Ausläufer, Schlierbacher Landstr. 13  
 Blaz Georg, Schlosser, Kl. Mantelg. 21  
 — G. A., Steuereinnnehmer Witwe, Hauptstraße 200  
 — Gottfr., Steuereinnnehmer, Semmelsg. 10  
 — Jakob, Privatmann, Burgweg 5

- Blas J. David, Mineralien = Comptoir,  
Kurzer Buckel 3  
— Julius, Schreinermeister, Burgweg 5  
— Karl, Schreinermeister, Burgweg 9  
— Franz S., Inspektor, Heumarkt 3  
— Valentin, F. Arbeiter, Plöckstr. 5  
Blann Theres, Biglerin, Krämerg. 3  
— Theres Witwe, Ingrimstr. 1  
— Valentin Btw., Näherin, Hauptstr. 81  
Bleichschmidt Reinhard, Musiker, Lauerstr. 10  
Bleger Peter, Schuhmacher, Dreikönigstr. 15  
Bleibinhaus Jos., Oberamtmann Witwe,  
Hauptstr. 110  
Bleible Kasimir, Tagarb., Neuenh. Ldstr. 83  
Bleich Franz, Kunstgärtner und Institut-  
diener, Bergheimerstr. 1  
Blochmann Friedr., Dr. Assist., Hauptstr. 52  
Blos Wilh., Zugmeister, Bergheimerstr. 15  
Blum Emilie, Frl., Lehrerin, Hauptstr. 6  
— Gretchen, Kleiderm., Neuenh. Ldstr. 75  
— Reinh., Geh. Hofr. Btw., Leopoldstr. 11  
— Wilhelm, Dr. Privatmann, Theater-  
straße 10  
— Wilh., Gastwirt zum Schwarzen Schiff,  
Schlierbacher Landstr. 80  
Bluntzschli Emma und Lina, Geschw. Frl.,  
Gaisbergstr. 29  
Bock Gch., Steinhauer, Kl. Mantelg. 18  
— Karl Aug., akademischer Musikdirektor,  
Plöckstr. 54  
Bock Betty Witwe, Plöckstr. 56 a  
Bode August, Kleidermacher, Unterstr. 17  
Bodenheimer Betty u. Elise Geschw., Klei-  
dermacherinnen, Apothekerg. 3  
— B., Herrenkleiderfabrik, Hauptstr. 106,  
Ecke der Theaterstraße  
— Jesaias, Privatmann, Plöckstr. 57  
— Joseph, Pferdehändler, Plöckstr. 57  
— Karl, Pferdehändler, Plöckstr. 57  
Böckh Friederike Btw., Unt. Neckarstr. 44  
Böhl Anton, Glasermeister, Uferstraße 227,  
Neuenheim  
Böhler Dtm., C. Portier, Bergheimerstr. 47  
— Peter, Dienstmann, Bussmerg. 13  
Böhm F., Schuhwarenlager, Hauptstr. 18  
— Heinrich, Werkführer, Ziegelg. 1  
— Jakob, Schuhwarenlager, Ziegelg. 25  
— Jean, Geschäftsgent, Dreikönigstr. 5  
— Katharine Witwe, Pfaffeng. 5  
— Margarete, Kleiderm., Ingrimstr. 4  
— Michael, Handelsmann, Schlierbach 66  
— Philipp, Tüncher, Kräheng. 9  
Böhme Adolf, Lok. Führer, Lauerstr. 6  
Böhlinger Richard, Lok. Führer, Fahrg. 16  
Böllert Theodor, Theaterdirektor, Neuenh.  
Landstr. 47  
Börncke Karl, Brennmeister im Cement-  
werk, Mühlg. 9  
Bös (Abendschein) Karol., Federnputzerin,  
Kräheng. 15  
Bös Cäcilie, Weißnäherin, Unterstr. 14  
Bösch Georg, Kolporteur, Mittelbadg. 2  
Böser Jos., Mat.-Bew., Rohrbacherstr. 6  
— Vitus, Tagarbeiter, Pfaffeng. 12  
Böttlin Marie, Hauptm. Bw., Gaisbergstr. 4  
Bognant Franz, Händler, Hauptstr. 214  
Böhler Georg, Friseur Witwe, Plöckstr. 1  
Bohmann Aug. Emil, Postlebe, Hptstr. 18  
Bohn Geinr., Händler, Bergheimerstr. 28  
Böhner Jakob Jos., Tagarbeiter, Schlier-  
bacher Landstr. 32  
— Jakob, Schuhmacher, Unt. Faulpelz 1  
Bohrmann H., Privatmann, Bergheimer-  
straße 18  
Boie Christoph, Tagarbeiter, Schloßberg 20  
— Joseph, Tagarbeiter, Karlsstr. 14  
— Jos., Witwe, Semmelsg. 14  
Bolat Julius, Professor Witwe, Neug. 1  
Bollack Sebast., Steinbrecher, Schloßb. 34  
Bollerer Emilie Btw., Priv., Uferstr. 22  
Bolze Edmund, Dr. Rechtsprakt., Sandg. 2  
Bommer Karl, Fischer, Schlierbach 90  
Bontemps Geinr., Postpaket-Besitzer und  
Frau: Weißnäherin, Neug. 8  
Boog Gust., Schwimmlehrer, Rohrb. Str. 64  
— Heinrich sen., Schwimmlehrer, Rohr-  
bacherstr. 64  
— Gch. jun., Bierbrauer, Rohrb. Str. 64  
— Theobald, Landwirt, Uferstr. 20  
— Wilh., Biqueurfabrikant, Rohrb. Str. 64  
Bopp Anton, Tüncher, Leopoldstr. 36  
— Joh., Küfer, Römerstr. 27 (Hinterhaus)  
— Joh., Kleidermacher, Fischerg. 5  
— Johann Gg., Tagarb., U. Neckarstr. 64  
— Joseph, Verwalter in der Herrenmühle,  
Fischerg. 16  
— Käthchen, Kleidermacherin, Fischerg. 16  
— Karl, Kleidermacher, Leopoldstr. 28  
Boppel Anton, Bildh. Bw., Gaisbergstr. 95  
— Lorenz, Photograph, Plöckstr. 56 a  
— Ludwig, Steinhauer, Rohrbacherstr. 73  
— Severin, C. Geped.-Geh., Rohrb. Str. 73  
Bordollo G. L., Lithogr. Btw., Hauptstr. 85  
Bordolo Karl, Koch, Ziegelg. 5  
Borenski Ernst, Tagarbeiter, Kräheng. 11  
Borg Martin, Schuhm., Schlierb. Ldstr. 82  
Borkhard J. Bw., Milch- und Vidualien-  
Handlung, Hauptstr. 129, Eingang  
Marshallstraße  
Bornmuth Marie, Tagarbeit., Gelspsfad 2  
Bornträger August, Dr. Prof., Märzg. 6  
Bossert Fr., Schuhm. Bw., Hauptstr. 109  
— Georg, Tüncher u. Lackierer, Plöckstr. 1  
(von Ostern 1886 an St. Annag. 9)  
— Johann, Schuhmacher, Schloßberg 4  
— Käthchen Frau, Tagarb., Semmelsg. 16  
— Martin, F. Schlosser, Semmelsg. 5  
— Philipp, Schuhmachermeister, Plöckstr. 23  
Botanischer Garten neuer (Groß. Univ.),  
Bergheimerstr. 58

- Botanisches Institut (Groß-Universität),  
 Bergheimerstr. 1  
 Both Valentin, Professor, Plöckstr. 109  
 Bott Theresie, Revisor Witwe, Neuenheimer  
 Landstr. 66  
 Borheimer Ad., Landw., Wolfsbrunnentw. 8  
 — Eva Witwe, Uferstr. 24  
 — Heinrich, Portier, Marktplatz 4  
 Bracchetto G., Restaurateur z. Reichskrone,  
 Dreikönigstr. 1  
 v. Brackel Sophie Witw., Zwingerstr. 9  
 Braden Richard, Kaufm., Leopoldstr. 56  
 Brand Adolf, Metzger, Unterestr. 26  
 — Heinrich, Lok. Führer, Plöckstr. 69  
 — Luise, Kleidermacherin, Plöckstr. 62  
 — Philipp, Metzger, Ingrimstr. 7  
 — Philipp Witw., Wirtin, Lauerstr. 16  
 Brandel Katharine Fr., Fischmarkt 5  
 — Karl, Lok. Führer, Hauptstr. 19  
 — Witwe, Wäschfrau, Bergheimerstr. 90  
 Brandt Samuel, Dr. Prof., Kohrb. Str. 18  
 Brauch Benjamin, G. Portier Witw., Brun-  
 nengasse 24  
 — Georg, Glasermeister, Dreikönigstr. 6  
 — Valentin, Buchhandlungsdiener, Große  
 Mantelg. 8  
 Brauer Rudolf, Wirt, Ingrimstr. 7  
 Braun Amalie, Fr. Witw., Plöckstr. 56 a  
 — Anna Marie Witwe, Wäscherin, Drei-  
 königstr. 17  
 — August, Schreinergehilfe, Lauerstr. 9  
 — Elisabeth Witwe, Sophienstr. 2  
 — Emil Andr., Postassst., Gaisbergstr. 22  
 — Franz, Kleidermacher, Mittelbadg. 10  
 — Franz, Schreiner, Bussfemrg. 1 a  
 — Friedrich Jakob, G. Arbeiter, Speyerer  
 Landstr. 49  
 — Jakobine, F. Arb., Schlierb. Ldstr. 91a  
 — Johann, Lok. Führer, Bahnhofstr. 11  
 — Karl, Wirt, Kornmarkt 4  
 — Karl, Schlossermstr. Witw., Pfaffeng. 4  
 — Katharine Fr., Lehrerin, Pfaffeng. 4  
 — Ludw., Reallehrer Witw., Hauptstr. 242  
 — Marie Fr., Leopoldstr. 20  
 — Marie Fr., Ziegels. 5  
 — Matthias, Glaser Witw., Schloßberg 4  
 — Nepomuk, Lok. Heizer, Bahnhofstr. 11  
 — Paul, Stationsmstr., A. Güterbahnh. 59  
 — Philipp Otto, Privatm. und Stadtrat,  
 Hauptstr. 35  
 Braungart Karl, Gerichtsjähr., Hapfelg. 14  
 Brecht Franz Karl, Schuhmacher, Schlier-  
 bacher Landstr. 12  
 — Heinrich, Kutscher, Obere Neckarstr. 19  
 — Joh., Holzbauer, Schlierb. Landstraße,  
 am Hausackerweg  
 — J. Fr., Näherin, Zwingerstr. 7  
 — Johanna, Kleiderm., Dreikönigstr. 21  
 — Karl sen., Tüncher, Schloßberg 61  
 — Karl Adam, Feldschüs., Schloßberg 24  
 Brecht Leonhard, Tapezier, Schloßberg 26  
 (Werkstätte: Kl. Mantelg. 25)  
 Brechtel Katharine Witw., Leopoldstr. 8b  
 Brechter Adolf, Schuhwarenlager, Haupt-  
 straße 87  
 Brehm Otto, Postsekretär, Bergheimerstr. 43  
 Breidenstein Peter Gustav, Metallgießer,  
 Klingenteich 8  
 — Jakob Witw., Näherin, Ob. Neckarstr. 7  
 Breiter Alois, Oberkäufer, Bergheimerstr. 90  
 Breitwieser Wilhelm, Tapezier und Möbel-  
 händler, Hapfelg. 10 u. Hauptstr. 22  
 Brell Georg, Flaschnermeister und Instal-  
 lateur, Sandg. 3  
 Brenner Christine Fr., Gelsyspad 2  
 — Georg jun., Baumstr., Landhausstr. 12  
 — Gertrud, Weisnäherin, Dreikönigstr. 16  
 — Heinrich, G. Assistent, Bahnhofstr. 27  
 — G., Ofen- u. Herdfabrik, Hauptstr. 72  
 — J. G. sen., Privatm., Bahnhofstr. 27  
 — J. G. sen., Radf. (G. Maquet), Patent-  
 Füllöfen-Fabrik, Hauptstr. 25  
 — Joseph, Buchhandlungs-Diener, Kleine  
 Mantelg. 14  
 — Wilhelm, Baumeister, Landhausstr. 5  
 Brenz Andr., Zeitungsträger, Hauptstr. 36  
 — Karl, Herrendiener, Dreikönigstr. 8  
 Brenzinger Ferdin., Schuhm., Marktplatz 2  
 Breßer Georg, Schiffmann, Schlierbacher  
 Landstr. 55 (Bahnwartshaus)  
 Breuer Joseph, Reisender, Augustinerg. 9  
 — Karl, Wirt, Mittelbadg. 3  
 Breunig Anton, G. Arb., Ob. Hapfelg. 6  
 — Julie Fr., Lehrerin, Hauptstr. 99  
 Breyer Reinhold, Kleiderm. Frau, Steing. 8  
 Brian J., Hauptlehrer a. D., Plöckstr. 52  
 — Octav, Dr. prakt. Arzt, Friedrichstr. 3  
 Briel Christine, Köchin i. atab. Krankenhaus,  
 Vogstr. 2  
 O'Brien Malwine Fr., Verwalterin in der  
 Univ.-Augenklinik, Bergheimerstr. 20  
 Brill Theodor, Civil- u. Militär-Kleiderm.,  
 Zwingerstr. 7  
 Britsch Paul, Dr. Witw., Kornmarkt 5  
 Brod August, Kleidermacher, Ingrimstr. 5  
 Bröckelmann J. W., Privatm., Sophienstr. 1  
 (von Dieren an Sophienstr. 5)  
 Bröter Alois, Schreinerstr., Kornmarkt 5  
 (Wohnung: Kornmarkt 4)  
 Broger Anna, Spezeriehdlg., Plöckstr. 81  
 — Joseph, Färber, Plöckstr. 81  
 Brogle Anton, F. Arb., Bergheimerstr. 72  
 Bruck Jenny Fr., Obere Neckarstr. 8  
 Bruckmann Emilie Witw., Plöckstr. 103  
 Brude Konst., Restaurateur im Museum,  
 Grabeng. 3  
 Bruder Adam, Privatm., Leopoldstr. 58  
 Brühler Konr., P. Paketbesteller, Plöckstr. 61  
 v. Brümmer Luise Witw., Gaisbergstr. 7  
 Bruhn Christ., Kutscher, Schneidmühlg. 11



- Brumm Leonore, Lohndöchin, Bergheimer-  
straße 28
- Brummer Franz Witwe, Tagarbeiterin,  
Kl. Mantelg. 17
- Othilie Fr., Untere Neckarstr. 9
- Otto, Dr. Generalarzt a. D., Schloßb. 17
- Brunn Johann, Kläser und Weinhändler,  
Untere Neckarstr. 30
- Brunner August, Apotheken-Assistent i. atad.  
Krankenhaus, Böhstr. 2
- Jakob, Kommissionär, Brunneng. 20
- Jakob, Tagarbeiter, Brunneng. 28
- Marie Ww., Wäscherin, Kl. Mantelg. 13
- Susanne Ww., Waschfrau, Karpfeng. 2
- Bruß Ambros, Privatmann, Fischerg. 6
- Bub Franz, Zimmermann, Schloßberg 38
- Buch Hermann Witwe, Univers.-Apotheker,  
Hauptstr. 114
- Leopold, Wagenw., Neuenh. Landstr. 73
- Buchenau Friedr., Spezereihändler, Eppelh.  
Landstr. 6
- Buchenberger Peter, Händler, Kl. Mantel-  
gasse 10
- Bucher Jean u. Fran, Stellenvermittlungs-  
bureau, Pfaffeng. 9
- Bucherer Rosa, Oberrevisor Wtw., Neuen-  
heim, Hauptstr. 199 d an der n. Brücke
- Buchold Andr., Geschäftsführer der Näh-  
maschinen-Niederlage v. G. Neidlinger,  
Kl. Mantelg. 22
- Buchinger Johann, Schuhm., Schloßberg 61
- Budel Joh., P. Paketträger, II. Neckarstr. 42
- Karl, Lünchergehilfe, Plöckstr. 30
- Rosine Wtw., Waschfrau, Schloßberg 4
- Büchler Eduard, Lok.-Führer, Bergheimer-  
straße 29
- Franz, Ref. Heizer, Landhausstr. 6
- Jakob, Schuhmacher u. Frau: Wäglerin,  
Fischerg. 14
- Katharine Fr., Hauptstr. 60
- Michael, Gärtner, Bergheimerstr. 26
- Michael, Schuhmacher, Bussmerg. 15
- Phil. August, Hauptlehrer, Schloßberg 3
- Büchner Eduard, Grobß. Oberamtsrichter,  
Seminarstr. 3
- Bücholt Sophie Fr., Oberer Faulpelz 4
- Bücker Adam, Tagarbeiter, Hauptstr. 119
- Büding Hermann, Privatm., Leopoldstr. 17
- Bühler G., Professor, Bienenstr. 1
- Katharine, Oberwärtlerin im akadem.  
Krankenhaus, Böhstr. 2
- Ludwig, Chirurg u. Friseur, Ziegelg. 21
- Martin, G. Arbeiter, Floring. 6
- Valentin, Advokat, Dreifönigstr. 1
- Bührlen Louis, Ingenieur, Bergheimerstr. 75
- Bührer Karoline Witwe, Näherin, Kleine  
Mantelg. 2
- Walpurga Wtw., Haspelg. 5
- Bürk Heinrich, Gasner, Plöckstr. 25
- Wilhelm, Kaufmann, Gaisbergstr. 37
- Bürger-Kasino, Marktallstr. 6
- Bürgermeister Gabriel, Maurer, Schlierb.  
Landstr. 16
- Gregor, Fremdenführer, Schloßberg 27
- Johann, Schreiner, Schloßberg 38
- Robert, Schlosser, Lauerstr. 6
- Bürgin Jakob, Friseur, Krämerg. 12
- Bürk Philipp, Buchhändler, Hauptstr. 129
- Bürkel Johann, Schlosser u. Frau: Dienst-  
vermittlungsbureau, Dreifönigstr. 15
- C. Fr., Kolonial-, Material- u. Farb-  
warenhandlung, Bergheimerstr. 7
- Susanna Fr., Krahneng. 13
- Bürkle Wilh., Kolonialwaren- und Delikat-  
essenhandlung, Hauptstr. 116
- Bürschli Otto, Dr. Hofrat Prof., Bismarck-  
straße 13
- Büttmann Walpurga Wtw., Märzg. 10
- Büttner Albrecht, Glasergehilfe, Märzg. 8
- Buff Katharine Wtw., Gaisbergstr. 79
- Otto, Hauptzollamts-Assist., Gaisberg-  
straße 79
- Buhl Heinrich, Dr. Prof., Märzg. 18
- Sylvestra Fr., Leopoldstr. 25
- Buhlmann Heinrich, G. Packr. und Frau:  
Kurzwarengeschäft, Plöckstr. 20
- v. Bulmerincq August, Dr. Geheime Rat  
Prof., Kaiserstr. 11 (Villa Rica)
- Bumann Karol., Monatsfr., Hauptstr. 162
- Bummer Martin, Kleiderm., Mittelbadg. 1
- Bund Gustav, Benefiziat, Hauptstr. 22
- Bundschuh Pauline Fr., Dreifönigstr. 9
- Bunjen Robert Wilh., Dr. Geh. Rat Prof.,  
Plöckstr. 55
- v. Bunjen Theodor, Legationsrat, Ziegel-  
häuser Landstr. 27
- Burchardt H. Chr., Schuhm., Plöckstr. 12
- Kath. Frau, Krankenn., Augustinerg. 11
- Martin, Tapezier u. Polsterer, Ingrim-  
straße 8 u. Möbellager Leopoldstr. 24
- Burgan Berth., Fleischnergeh., Leopoldstr. 36
- Burger Leopold, F. Schlosser, Hauptstr. 39
- Valentin, Kaufmann, Ingrimstr. 18
- Wilh., Schuhmacher, Ziegelg. 15
- Burgweger Friedrich, Uhrmacher, Sandg. 8  
(Geschäftslokal: Hauptstr. 116)
- J., Konditorei u. Café, Grabeng. 2 am  
Ludwigsplatz
- Luise u. Charlotte, Geschw. Fr., Klei-  
dermacherinnen, Oberbadg. 8
- Philipp, Uhrmacher, Grabengasse 2 am  
Ludwigsplatz
- Burkart Adolf, Spezerei-, Material- und  
Farbwaren-Handlung, Hauptstraße 5  
(von Ostern 1886 an: Hauptstr. 4)
- Matthias, Orgelbaummstr., Landhstr. 3
- Burkart Joh., P. Paketmstr., Bahnhofstr. 7
- Nikol., D. Schaffner, Bergheimerstr. 52
- Nikolaus, Natonelle Schuhmacherei,  
Karpfeng. 8

- Burkert Franz, Glaser, Schloßberg 40  
 Burkhart Friedr., Konditor, Ketteng. 13  
 — Heintz, Kohlenhdlr., Neuenh. Ldstr. 67  
 — Michael, Tagarbeiter, Ingrimstr. 10  
 — Philipp, Webermstr., Neuenh. Ldstr. 67  
 Burlesinger Max, Schreiner, Steingasse 10  
 (Werkstätte: Hauptstr. 165)  
 Burrow Carl, Buchhändler (Fa: G. Weiß-  
 sche Univerf.-Buchhandlung), Haupt-  
 straße 126 am Ludwigsplatz (Wohng.  
 Hauptstr. 132)  
 Burre Joseph, G.Arbeiter, Kl. Mantelg. 7  
 — Joseph, Maurer Witwe, Schloßberg 36  
 — Peter, Maurer, Apothekerg. 16  
 — Sebast., Tagarb., Schlierb. Landstr. 15  
 Bury Melanie Fräul., Institutsinhaberin,  
 Neuenheim, Mönchhoffstr. 117 d  
 Busch Adam, Landwirt, Neug. 6  
 — Frz., Pferdebahntischer, Bahnhofstr. 31  
 — Friedrich, Lohnkutscher, Landhausstr. 6  
 — Georg, Baumeister, Bienenstr. 2  
 — Georg I., Landwirt, Bahnhofstr. 31  
 — Georg II., Landwirt, Bahnhofstr. 11  
 — Heinrich, Dienstmann, Semmelsg. 2  
 — Jean, Kunst- u. Handelsgärtner, Berg-  
 heimerstr. 40  
 — Karl, Landwirt, Landhausstr. 8  
 — Leonhard, Wirt auf dem Speyererhof  
 — Marie Ww., Wäscherin, Kl. Mantelg. 27  
 — Wilhelm, Totengräber, Kräheng. 3  
 Buschbeck Fanny, Major Witwe, Ziegelh.  
 Landstr. 21  
 Bussmer Adolf, Schreinerstr., Sandg. 5  
 (Werkstätte: Plöckstr. 103)  
 — Elise Fräul., Heug. 1  
 — Emil, Gürtler, Unterestr. 18  
 — J. Wilh., Privatmann, Unterestr. 18  
 Bussinger Georg, G.Packtr., Landhausstr. 6  
 — Katharina Ww., Leopoldstr. 32 b  
 Butterjack Dr., Assistenzarzt im akadem.  
 Krankenhaus, Boßstr. 2  
 Buttini Aug., Exped.-Geh., Gaisbergstr. 79  
 Bug Barnabas, Tagarbeiter, Plöckstr. 30  
 Buzengeiger Karl, Großb. Bahn-Ingenieur,  
 Römerstr. 38  
 v. Bylandt A., Graf, Neuenheim, Klosestr. 2

## C

- Caemmerer Elise, Kfm. Ww., Leopoldstr. 3  
 (Gingang Wilhelmsstraße)  
 Cahn Salomon, Privatm., Hauptstr. 167  
 Calvert C. G. Revd., British Chaplain, B.  
 A. Jesus Coll. Camp., Neuenh. Land-  
 straße 94  
 Cammerer Amalie Fräul., Friedrichstr. 9  
 Canton Wilh., Portier, Semmelsg. 16  
 Cantor J. B., Privatm. Ww., Mohrbacher-  
 straße 17  
 — Moritz, Dr. Prof., Hauptstr. 244

- Capelle Anna Fräul., Instituts-Vorsteherin,  
 Friedrichstr. 5  
 v. Carben Adalbert, Uhrmacher, Mohrbacher  
 Str. 52 (Geschäftslokal: Hauptstr. 6)  
 — Wilhelm, Restaurateur zur Westend-  
 halle, Bergheimerstr. 6  
 Carl Karoline Fräul., Hauptstr. 64  
 Carlebach Ernst, Buchhändler u. Antiquar,  
 Hauptstr. 136  
 — Heinrich, Privatm. Ww., Hauptstr. 157  
 — H. (Inhaber: Sidor und Jakob Frey),  
 Tuchgeschäft und Herrenkleider nach  
 Maß, Hauptstr. 157  
 Carstairs Mathilde Ww., Leopoldstr. 7  
 Caspari Otto, Dr. Prof., Leopoldstr. 31  
 Castorff Alex., Schreinergeh., Kräheng. 11  
 — Christine, Waschfrau, Kräheng. 11  
 Castritius Georg, Zimmermann, Lauerstr. 7  
 De Castro R. Fräul., Unt. Neckarstr. 9  
 Cementwerk Heidelberg (Schifferdecker &  
 Söhne), Bergh. Mühle, Mühlg. 9  
 Challenor W., Lehrer am Neuenh. College,  
 Mönchhoffstr. 117 b  
 v. Chelius Franz, Dr. Hofrat Prof., prakt.  
 Arzt, Hauptstr. 97  
 Chem. Institut von Prof. Dr. Bernthsen,  
 Brunneng. 14  
 — Institut von Dr. Zorn, Hauptstr. 35  
 Chem. Laboratorium (Groß. Universität),  
 Plöckstr. 55  
 Christ Anton, Hofgerichts-Direktor Witwe,  
 Neuenheimer Landstr. 33  
 — Heinrich, Schlossermeister, Fahrtg. 9  
 — Joh. Phil., P. Schaffner, Plöckstr. 16  
 — Karl, Dr. Priv., Neuenh. Landstr. 33  
 — Marie, Büglerin, Apothekerg. 14  
 — Thomas, Tapezier, Kräheng. 12  
 Christmann Eljab., Monatsfr., Unterestr. 10  
 — Susanna, Waschfrau, Neckarmüngg. 4  
 Christoph Peter, Maurer, Leopoldstr. 32 b  
 Claes Heinrich, Privatm., Ob. Neckarstr. 4  
 Classen Andr., Restaurateur z. Bremened,  
 Bremenedg. 1  
 Clement Elise Fräul., Rentnerin Plöckstr. 87  
 Clemm-Lennig Karl, Dr. Privatm., Berg-  
 heimerstr. 22  
 Clerc Charlotte Frau, Priv., Leopoldstr. 41  
 Clor Philipp, Privatm. Ww., Hauptstr. 67  
 Clormann Alois, Tagarb. Ww., Schlierb.  
 Landstr. 13  
 — Elisabeth, Tagarbeiterin, Hauptstr. 27  
 — Franz, Schriftsetzer, Schlierbach 53  
 — Georg Anton, Maurer, Krämerg. 15  
 — Georg Anton, Sattler und Tapezier,  
 Hauptstr. 40  
 — Gg. Anton, Tagarbeiter u. Steinsetzer,  
 Schlierb. Landstr. 63  
 — Georg, Tagarbeiter, Kurzer Buckel 11  
 — Georg jun., Schiffer, Schlierbach 102  
 — Gottfr., Depeichenträger, D. Faulpelz 6

Uormann Heinrich, Verwalter im Frauen-  
Armenhause, Plöckstr. 6  
— Joh. Adam, Tagarb., Schlierbach 69  
— Joh. Jak., Priv. Wtw., Zwingerstr. 11  
— Johann, Fischer, Schlierbach 98  
— Joseph, Tagarbeiter, Schlierbach 53  
— Mich. jun. I., Hilfswaldh., Schlierb. 95  
— Mich. jun. II., Maurer, Schlierbach 105  
— Peter, Schiffer, Schlierb. Landstr. 37  
— Peter, F. Schlosser, Schlierbach 85  
— Philipp, Tagarbeiter, Schlierbach 100  
— Sebastian, Waldhüter Ww., Schlierb. 85  
— Val. sen., Landwirt Ww., Schlierb. 105  
— Val. Wtw., Pugfrau, Schlierbach 80  
— Wilh., Schreinerstr., Schneidmühlg. 4  
Cohn Georg, Dr. Prof., Leopoldstr. 11  
Composit-Fabrik, am Ende der Bergheimer-  
straße (links)  
Conrad Maurice, Schausp., Ob. Neckarstr. 8  
Cruzer Anna, Geh. Rat Wtw., Rohrbacher  
Straße 21  
Grezeli Ludwig, Tagarb., Kl. Mantelg. 19  
Gron Johanna, Privatw. Witwe, Neue  
Schloßstr. 24  
— Julius, Ober-Telegr.-Assistent, Bergh.  
Straße 57  
Gropp Friederike u. Luise Fr., Ob.Badg. 3  
Guda Innocenz, Zuschneider, Neumarkt 3  
Guns Alexander, Dr. Wtw., Hauptstr. 235  
— Alexander, Banquier Wtw., Plöckstr. 81  
— Wilhelm, Banquier, Plöckstr. 77  
— Wilh. & Cie., Bankgeschäft, Plöckstr. 75  
Gzerny W., Dr. Geh. Rat Prof., Direktor  
der chirurgischen Klinik, Sophienstr. 25  
(von Ostern 1886 an Sophienstr. 1)

D

Daecke Karl Friedrich, Lack- und Firnis-  
Fabrikant, Mittermaierstr. 1  
Dahmer Friedrich, Postassistent, Plöckstr. 56  
Dalgauer Karl, Pfarrer Ww., Bergh. Str. 7  
Dallmus Ludw., C. Arb., Bergheimerstr. 72  
Damm Gg., Zimmerm. Wtw., Steing. 10  
Dammert Christoph, C. Arb., Landhausstr. 8  
Dampfägemühle (Gebr. Gamber), N. Berg-  
heimerstraße 11  
Daniel Friedrich, Wirt, Römerstr. 25  
Danubacher Eduard, Restaur., Hauptstr. 142  
— Otto, Köfser, Neuenheim  
— Wilhelmine, Tagarbeiterin, Schloßb. 42  
Darmann Osw., Theaterkassier, Lauerstr. 5  
Daub Daniel Wtw., Wäschfrau, Fahrtg. 14  
— Daniel, Landwirt, Bergheimerstr. 29  
— Emil, C. Arbeiter, Hauptstr. 35  
— Jakob, Schlosserei u. mechanische Werk-  
stätte, Dreikönigstr. 20  
— Joh. Balth., Tagarbeiter, Sandg. 10  
— Joh., Schmiedmstr. Wtw., Bussfemerg. 7  
— Karl, Schreinerstr., Gaisbergstr. 41

Daub Philipp, Landwirt Ww., Bergheimer-  
straße 29  
— Thereje, Gemüsehändlern, Kl. Mantelg. 2  
Daubald Friedrich, Kürschner, Krämerg. 8  
Daum Wilhelm, Kellner, Fahrtg. 10  
Dauner Friedrich, Altuar, Lauerstr. 27  
Dauth Bertha, Kleidermacherin, Plöckstr. 62  
— Wilhelm, Metzger, Hauptstr. 19  
Debo F., Dr. Prof. am Gymnasium, Gais-  
bergstraße 42  
Debus Joh. Val., Metallldr., U. Neckarstr. 72  
Dechel Christine, Wäscherin, Bussfemerg. 15  
Dechent Jakob, Flaschnergehilfe, Schlierb.  
Landstr. 45  
Deckert Georg, Tapezier und Polsterer,  
Hauptstr. 73  
— Georg, Kutscher, Speyerer Landstr. 1  
— Joseph, Kleidermacher, Plöckstr. 79  
— Joseph, Maurermstr., Dreikönigstr. 15  
— Joseph, Schlosser, Dreikönigstr. 17  
— Joseph, Tagarbeiter, Krämerg. 10  
Degen Anna, Modistin, Fischmarkt 7  
Degenhart Anton, Schuhm., Apothekerg. 5  
— Joseph, Schuhmacherm. Ww., Märzg. 8  
Dehner Theod., Kutscher, Dreikönigstr. 13  
Deierling Friedr., Schreiner, Kirchstr. 9  
Defanei katholische, Ingrimstr. 2  
Delffs Wilh., Dr. Prof., Neuenh., Römer-  
straße 245  
Delp Friedrich, Wirt zum Goldenen Römer,  
Hauptstr. 41  
De Nesle Jos., Privatw., Neuenh. Obstr. 74  
Demme Ferd., C. Exped.-Geh., Unterestr. 15  
— Fr. Karl, Musiklehrer, Unterestr. 15  
Demmer Theod., Dr. II. Assistenzarzt in der  
Frauenklinik, Bockstraße  
Dengel Joseph, Mehl-, Landesprodukten- &  
Sämereihandlung, Hauptstr. 55  
Dennemann C., Dr. Ww., Kurzer Buckel 3a  
Dennis James, irl. General a. D., Rohr-  
bacher Str. 63  
Denz Martin, Schuhm., Unt. Neckarstr. 34  
Deppe August, Dr. Privatw., Schlierbach 89  
Deppisch Karl, Kaufm., Gaisbergstr. 18  
— Karl, Privatmann, Bauamtsg. 9  
Desaga C., Lager chemischer Apparate  
(Zuh.: Alfred Rodrian & Georg Beck),  
Hauptstr. 60  
— P., Privatmann Witwe, Hauptstr. 60  
Detmers Wilh., Major Wtw., Neuenheimer  
Landstr. 53  
Deubel Matthias, Wagenw. Wtw., Untere  
Neckarstr. 18  
— Karl, Lok.-Heizer, Untere Neckarstr. 18  
Deurer Antoinette Fr., Leopoldstr. 12  
— Ernestine Fr., Leopoldstr. 12  
— Theodor, Privatw., Hauptagent der Un-  
fall-Versicherungs-Gesellschaft „Caisse  
Paternelle“, Neuenh. Landstr. 283  
Deutsch Babette, Näherin, Gr. Mantelg. 15

- Deutsche Johanna, Näherin, Schloßberg 15  
 Deutsche Reichsbank-Nebenstelle, Marktpl. 9  
 Dewald Adolf, Schiffer, Schlierbach 58  
 — Anton, Schiffer, Schlierbach 48  
 — August, Korbmacher, Hauptstr. 28  
 — Christine, F. Arb., Schlierb. Landstr. 17  
 — Jakob, Tüncher, Neckarmünzg. 1  
 — Johann Gg., Tagarbeiter, Schlierbach 75  
 — Kath., Tagarb., Schlierb. Landstr. 91  
 — Minna Frl., Hauptstr. 28  
 — Sebastian, Tagarbeiter, Schlierbach 87  
 Diafonissen-Anstalt, Grabeng. 9  
 Dickes Christ., Assistent, Bergheimerstr. 75  
 Dickgießer Philipp, Diener, Neug. 8  
 Diebach Wilhelm August, Maurer, kleine Mantelg. 5  
 Diebold Ambros, Lot. Heizer, Hauptstr. 6  
 Diefenbach Bernhard, Cigarren- u. Tabak-Lager, Plöckstr. 81  
 — Babette und Elisabeth, Geschwister Frl., Plöckstr. 81  
 Diefenbacher Heinrich, Lohnfütcher Wtw., Schloßberg 39  
 Diefenbacher Reinhard, Buchbinder und Schreibmaterialienhdlr., Hauptstr. 61  
 Diegel Karl, Schreiner, Unt. Neckarstr. 10  
 Diehl Christoph, Tagarb., Schlierbach 68  
 — Heinrich, Schuhmacher, Brunneng. 18  
 — Philipp, Bahnmeister Wtw., Hauptstr. 66  
 Diehm Käthchen, Oberhebamme in der Frauenklinik, Hofstr. 1  
 — Marie, Wäscherin, Untere Neckarstr. 44  
 — Peter, Kleidermacher, Ob. Neckarstr. 17  
 Diemer Franz Heinrich (Pa: Diemer & Trilling), Mittelbadg. 13 (Gingang Zwingerstr.)  
 — Julius, Privatmann, Schloßberg 7  
 — Wilhelmine Frl., Telegraphen-Gehilfin, Friedrichstr. 12  
 Diemer & Trilling, Strumpfwarenfabrik, Mittelbadg. 13 (Ging. Zwingerstr.)  
 Dienstwohngebäude (Großh. Staatsseisenbahn), Hauptstr. 250  
 Diezbach Eleonore Frl., Unt. Neckarstr. 48  
 — Elise, Margarete und Wilhelmine Frl., Hauptstr. 149  
 Dieringer Peter, Tüncher, Marktallstr. 11  
 Diezbach Joh., Tünchergeh., Apothekerg. 14  
 — Peter Frau, Plöckstr. 16  
 Dieter Christoph, Zimmerm., Kl. Mantelg. 4  
 Dieterich Jean Frau, Kl. Mantelg. 25  
 — Käthchen, Wärterin in der Frauenklinik, Hofstr. 1  
 — Peter, Kleidermacher, Kl. Mantelg. 25  
 Dieterle Christian, Bäcker, Hauptstr. 3  
 — Karl, Posamentier, Schiffg. 6  
 Dietrich Anna Wtw., Sophienstr. 2  
 — Karl, Privatmann, Schloßberg 4  
 — Karl Theodor, Großh. Steuereinnahmer, Schiffg. 4  
 Dietz Luise, Weißnäherin, Unterestr. 15  
 Diez Elisabeth Witwe, Restauration zur Hirschgasse (in Neuenheim)  
 — Franz, Musikanfänger, Plöckstr. 12  
 — Franz, Tagarbeiter, Ob. Neckarstr. 10  
 — Friedrich, Buchbinder u. Frau: Kleidermacherin, Kornmarkt 2  
 — Johann, Notariatsgehilfe, Ingurimstr. 24  
 — Joseph, Anatomiediener, Brunneng. 1  
 — Karl, G. Schaffner, Bergheimerstr. 45  
 — Karl, Seisenfieder u. Stadtrat, Hptstr. 82  
 — Konrad, Tüncher, Kl. Mantelg. 14  
 — Martin, Bäckermeister, Hauptstr. 59  
 — Philipp, Schreiner, Hauptstr. 214  
 Dieze Luise Wtw., Priv., Landhausstr. 19  
 Diezsch A., Musiklehrer, Unt. Neckarstr. 58  
 Dilg Franz, Weinhdlr. Wtw., Hauptstr. 75  
 — Friedrich, Weinwirt und Restaurateur zum Karpfen, Hauptstr. 75  
 — Jakob, Dr. prakt. Arzt, Plöckstr. 68  
 Dillmann Marie, Büglerin, Karlsstr. 1  
 Dillner August, Kleiderm., Apothekerg. 14  
 Dingelbein Friedrich, Stadtrechner, Klingenteich 12  
 Dinkelbein Karl, Fremdenführer, Schloßberg 24  
 Dirschel Johann, Tüncher, Apothekerg. 5  
 Dittenev Joseph, Privatm., Hauptstr. 220  
 — Karl, Bäcker, Bergheimerstr. 21  
 — Peter, G. Arbeiter, Bergheimerstr. 28  
 Dittler Luise Frau, Bergheimerstr. 13  
 — Robert P., Kaufmann, Seegartenstr. 4  
 Dittrich Andr., Zimmerm., Gaisbergstr. 69  
 — Anna, Händlerin, Unterestr. 27 (Ging. Pfaffeng.)  
 Dobler Babette, Kleiderm., Augustinerstr. 11  
 Döbler Georg, G. Arbeiter, Schlierbach 30  
 Döhner Joseph, Kutscher, Lauerstr. 5  
 Döhring Julius, Kunstgärtner, Schlierb. Landstr. 86a  
 Döll Luise Wtw., Beschließerin, Mittelbadgasse 11  
 Döpfner August, Hauptlehrer, Schulg. 6  
 Dörffel Julius, Friseur, Plöckstr. 56  
 Dörflinger Joseph, Siebmacher u. Drahtflechter, Dreißönigstr. 6  
 Döring Julius, Aufseher, Bergheimerstraße (Compostfabrik)  
 Dörner Albrecht, Schreinerstr., Fischerg. 4  
 — Babette Frl., Plöckstr. 5  
 — Gertrude Wtw., Waschfrau, Ketteng. 7  
 — Joseph sen., Maurerstr. Wtw., Oberer Faulpelz 8  
 — Joseph jun., Maurerstr., Zwingerstr. 4  
 — Lorenz, Bäcker, Unterestr. 12  
 — Marie, Näherin, Unterestr. 3  
 Dörr Anton, Bahnmeister, Landhausstr. 1  
 — Heinrich, Schriftsetzer, Oberbadg. 6  
 — Valentin, Hauptlehrer Witwe, Plöckstraße 35

- Dörfam Frieda, Weißnäherin, lt. Neckarstr. 13  
 — Leonhard, Buchhalter bei der Sparkasse für Landgemeinden, Fischmarkt 5  
 — Magdalene Wtw., Bergheimerstr. 112  
 — Peter, Kleidermacher, Marktplatz 4  
 Dörzapf Anton, Holzmacher, Apothekerg. 7  
 Dörzenbach Jos., Schuhm., Bussf. 16  
 — Konr., G. Bureaugeh., Bergheimerstr. 17  
 Doll Christian, Lok. Führer, Plöckstr. 8  
 — Heinr. Phil., Postassistent, Bergh. Str. 50  
 — Hellmuth, Spezereihändler, Plöckstr. 19  
 — Karl, Weichenwärter, Römerstr. 23  
 — Dr., Arzt d. Ortskrankenpflege, Hptstr. 35  
 Dolland Peter, Polizeiergeant, Obere Neckarstr. 14  
 Domänen-Verwaltung Großh., Mohrbacherstraße 19  
 Dorn Wilh., Lehramtspraktikant, Heum. 4  
 Dörner Joseph, Gastwirt zum Neckarthal, Untere Neckarstr. 15  
 Dory Chr., Fischer Wtw., Schlierb. Ldt. 33  
 Dösch Peter, Kutscher Witwe, Gelszpfad 1  
 Dotter Anton, Korb- und Stuhlfllechter, Kräheng. 16 (Werkstätte: Schiffg. 4)  
 — Karl, Kaufmann, Hauptstr. 185  
 Drake M., engl. General z. D., Gaisbergstraße 59  
 — M. Miss, Gaisbergstr. 59  
 Drauz Ernst, Buchbinder, Mittelbadg. 6  
 Dreifuß A., Handelsmann, Unterestr. 13  
 Dreiling Michael Wtw., Cigarrenmacherin, Brunneng. 20  
 Dreittel Elise Frl., Hauptstr. 23  
 Dreves Paul (Firma: Stolligs & Dreves), Modewaren- und Konfektionsgeschäft, Hauptstr. 73  
 Dreher Clara Frl., Stationskassengehilfin, Bergheimerstr. 61  
 — Karl, peni. Ober-Telegraphen-Assistent, Bergheimerstr. 61  
 Dreyfuß Leop., Kommissionär, Brunneng. 6  
 Drollinger Dorothea, Privatn. Wtw., Neue Schloßstr. 2  
 Drummond-Hay, Rentn., Mohrbacherstr. 12  
 Dubois (Holz) Friedrich, Schuhmacher, Dreikönigstr. 15  
 Dühmig Josephine Frl., Telegr.-Gehilfin, Plöckstr. 7  
 Dührenheimer Amalie, Kfm. Wtw., Hauptstraße 129  
 — Louis, Kaufmann, Hauptstr. 129  
 Dührenheimer & Ledermann, Manufakturwarenhandlung, Hauptstr. 120  
 Düntel C., Bankbeamter, Hauptstr. 190  
 Düring Karl, Zuschneider, Hauptstr. 153  
 Dürr Adolf, Armenratssekretär, Fischerg. 5  
 — Friedrich, Hauptlehrer, Grabeng. 20  
 — L., Schuhmann, Semmelsg. 1  
 Dürre Bernh. Friedr., Diener, Ingrimstr. 12  
 — Christine Frau, Schloßberg 19  
 Dürre Emma, Kleidermacherin, Hptstr. 80  
 — Georg Ad., Handelsmann, Karlsstr. 12  
 — Marg., Stamm. Wtw., Mittelbadg. 14  
 Du Fais C. Fr., G. Assistent, Gaisbergstr. 18  
 Duffing Karl, Postdirektor, Mohrbacherstr. 3  
 v. Duhn Friedrich Karl, Dr. Prof., Ziegelhändler Landstr. 29  
 Dumbeck Sim., Lehramtsprakt., Karlsstr. 12  
 Dumont Wilhelm, Agent, Unterestr. 16  
 v. Dusch Alexander Frhr., Großh. Staats-Anwalt, Gaisbergstr. 1  
 — Ferdinand, Frhr., Dr. Geh. Rat Prof., Kriegsstr. 2  
 — Leopold, Frhr., Dr. jur., Rechtspraktikant, Bismarckstr. 9  
 — Theodor, Frhr., Dr. Hofrat Prof., prakt. Arzt, Direktor der medizinischen Poliklinik, Mohrbacherstr. 28  
 van Dyt Mathey C., cand. jur., Sophienstraße 19  
 Dyrhoff Heinrich, Kutscher, Brunneng. 8
- G**
- Eaton Mary Anna Wtw., Rentn., Hand- schuchsheimer Landstr. 388  
 Ebbecke Leop., Gerichtsschreiber, Retteng. 11  
 Ebel Ernst, Kutscher, Bussf. 24  
 — Wilhelm, Privatmann, Hauptstr. 181  
 Eber Ferdinand, Sattler, Dreikönigstr. 18  
 Eberenz Ferdinand, Lok. Heizer, Schneidmühlgasse 4  
 Eberhardt Chr., Schreiner Wtw., Bauamts- gasse 4  
 — Jean, Flaschnermeister, Hauptstr. 65  
 — Joseph, Lok. Führer, Dreikönigstr. 10  
 — Lisette, Strickerin, Unterestr. 24  
 — Susanna Frl., Dreikönigstr. 10  
 Eberle Friedrich, Glasermmeister Witwe, Brunneng. 16  
 — Jakob, Schuhmacher, Unt. Neckarstr. 9  
 — Leonh., Bäcker, Am Güterbahnhof 15  
 Eberlein Barbara Witwe, Wasch-Geschäft Zwingerstr. 18 (Gingang Bremeckg.)  
 — Philipp, Wehlhldr. Wtw. Ingrimstr. 22  
 Ebert Barbara Wtw., Untere Neckarstr. 5  
 — Franz Karl, Kleiderm., Unterestr. 27 (Gingang Pfaffengasse)  
 — Friedrich, Architekt (Fa: Hentenhaf & Ebert), Alte Bergheimerstr. 2  
 — Georg, Lederhändler, St. Annag. 3  
 — Heinr., ev. Pfr. a. D., Bergh. Str. 73  
 — Joh. Heinr., Schuhm., Dreikönigstr. 15  
 — Karl, Lederhändler, Dreikönigstr. 15  
 — Phil. Friedrich, Stellner, Unterestr. 10  
 Ebinger Adolf, Kutscher Semmelsg. 10  
 — Adolf, Schieferdecker, Unt. Neckarstr. 32  
 Ebner Barnabas, C. Arb., Bergh. Str. 72 a  
 — Friedrich, Privatn., Al. Mantelg. 24  
 — Georg, Schreiner, Bahnhofstr. 31

- Ebner Hermann, Steinbrücker, Pfaffeng. 14  
 — Ludwig, Schuhmacher, Ingrimstr. 15  
 — Martin, Privatmann, Krämerg. 6  
 Eck Balthasar, pens. E-Bureaudiener, St.  
 Annag. 15  
 — J., Schmiedmstr., Neuenh. Landstr. 129  
 — Magd., Hauptlehrer Ww., Karpfeng. 8  
 Eckart Leopoldine, Kleidermacherin, Unterer  
 Faulpelz 4  
 Edenfels J. B., Schreiner mstr. Ww., Flo-  
 ringasse 1  
 Ederb Wilhelmine FrL., Kleidermacherin,  
 Hauptstr. 105  
 Ederl Albert, Handschuhfabrik, Hptstr. 107  
 (Ladengeschäft Hauptstr. 102)  
 — Barbara, Krankenpflegerin, Schiffg. 4  
 — Georg, Mehlhändler Ww., Pfaffeng. 11  
 — Jakob, Dienstmann Ww., Waschfrau,  
 Floring. 3  
 — Jakob, Privatmann, Hauptstr. 107  
 — Ludwig, Kurzwarengeschäft, Nähma-  
 schinenhandlung u. Posamentierwaren-  
 Fabrik, Hptstr. 29 (von Ostern 1886  
 an: Hauptstr. 43)  
 — Sabina, Näherin, Bauamtsg. 2  
 — Veronika, Haarflechterin, Krämerg. 9  
 — Wilhelm, Schuhmacher, Mittelbadg. 4  
 Edel Christ., Tagarbeiter, Al. Mantelg. 2  
 — Heinrich, Handelsmann, Semmelsg. 9  
 Edelmaier Joh., Bahnbediensteter, Neuenh.,  
 Hauptstr. 199 a an der neuen Brücke  
 Edelmann Georg Heinrich, Tüncher, Kleine  
 Mantelgasse 10  
 Edelschild Ferdinand (Ja: Schlichterer &  
 Edelschild), Kaufmann, Hauptstr. 69  
 Edler Peter, Schuhmacher, Karlsstr. 3  
 Edling August, Schreiner, Hauptstr. 88  
 — Elise Witwe, Große Mantelg. 23  
 Ege J. Ph. Friedrich, Grob. Polizei-Kom-  
 missär, Ingrimstr. 38, Eing. Zwingerstr.  
 Ehbrecht Karl, L. Heizer, Neuenh. Ldstr. 73  
 Ehinger Wilhelm, Wagenwärter Witwe,  
 Untere Neckarstr. 34  
 Schleiter Johann Ad., Pferdebahnkutscher,  
 Bauamtsg. 7  
 Ehlgög Karl Witwe, Spezerei-Handlung,  
 Hauptstr. 33  
 — L. (Aug. Held), Schokolade- und Senf-  
 Fabrik und Kolonialwaren-Geschäft,  
 Bergheimerstr. 27  
 Ehmann Johann, Gärtner, Dreikönigstr. 4  
 — Joh., Gymnas.-Diener, Seminarstr. 1  
 Ehret Peter, Müllergeh., Schlierb. Ldstr. 13  
 — Wilh., Schuhmann, Semmelsg. 2  
 Ehrhard Peter, Tagarbeiter, Semmels. 11  
 Ehrhardt Adam, Gem. Arb., Krahneng. 11  
 Ehrlenbach J. Veda, Briefträger, Bahn-  
 hofstraße 61  
 Ehrmann Anna FrL., Ingrimstr. 11  
 — Friedrich, Postsekretär, Ingrimstr. 11  
 Ehrmann Gebr., Herrengarderobe-Geschäft,  
 Hauptstr. 138  
 — Heinrich (Ja: Gebr. Ehrmann), Kfm.,  
 Hauptstr. 138  
 — Heinrich, Bureangehilfe, Hauptstr. 1  
 — Karl, Baumeister, Schiffg. 4  
 — Karl, Bazar für Herren- und Damen-  
 Artikel, Wäschegegeschäft, Hauptstr. 156  
 — Luise FrL., Plöckstr. 56  
 — Salomon (Ja: Gebr. Ehrmann), Kfm.,  
 Rohrbacherstr. 12  
 Ehwald Johann, Maurer, Semmelsg. 9  
 — Karl sen., Holzmacher, Dreikönigstr. 1  
 Eichler Marie und Wilhelmine, Geschw.  
 FrL., Kleiderm., Hauptstr. 104  
 Eichhorn Julie, Büglerin, Karlsstr. 22  
 — Luise, Näherin, Gelsyfad 2  
 Eichinger J., Sattler u. Tapezier, Dreikönig-  
 straße 13  
 Eichler Joh., Postsekretär, Bergheimerstr. 13  
 — Philipp, F. Arbeiter, Marktplatz 4  
 Eichmann Michael, Steinhauer, Leyerg. 4  
 Eichrodt Wilh., Rechtsanwalt, Hptstr. 211  
 v. Eichthal Luise FrL., Lauerstr. 22  
 Eiermann Ad., Kutscher Ww., Fahrtg. 14  
 Eimer Joseph, Gärtner, Ingrimstr. 13  
 — Regina FrL., Stickerin, Schlossberg 6  
 Einsmann Kath., Näherin, Burgweg 8  
 Einwächter Adolf, Universitäts-Sekretär,  
 Dreikönigstr. 20  
 Eisele Joseph, Schuhmann, Hauptstr. 164  
 — Sebastian, Tagarbeiter, Römerstr. 23  
 — Theodor, Dienstmann, Krämerg. 6  
 Eifemann Christian, Gastwirt z. Weinberg,  
 Hirschstr. 1  
 Eisenhauer Friedrich, Tüncher, Gelsyfad 1  
 Eisenhut Johann, Aktuar, Karlsstr. 12  
 Eijenlohr Adam, Dr., Karlsstr. 2  
 — August, Dr. Prof., Rohrbacherstr. 27  
 — Friedrich, Dr. Professor und Stadtrat,  
 Gaisbergstr. 51  
 Eisenmann Julius, Hopfenhändler Witwe,  
 Bergheimerstr. 25  
 — Lukas, Zimmermann, Steingasse 6  
 Eisenmenger Ferdinand, Dr. prakt. Arzt,  
 Plöckstr. 48  
 — Minna FrL., Hauptstr. 65  
 Eisinger Jak., Bierbrauer Ww., Hptstr. 39  
 — Jakob, Restaurateur, Hauptstr. 2  
 Eisler Konrad, Tagarbeiter, Krahneng. 4  
 Eisenhardt Aug., Privatm., Leopoldstr. 56  
 Eisker Heinrich, Tagarbeiter, Apothekerg. 9  
 Eitner Friedrich, Direktor der städt. Gas-  
 und Wasserwerke, Mittermaierstr. 8  
 Etensteen Antonie Witwe, Klavier- und  
 Sprachlehrerin, Bergheimerstr. 41  
 Elbe M. Privatmann, Neuenh. Landstr. 47  
 Elès Friedrich Wilh., Kaufm. (Agenturen),  
 Häufferstr. 7  
 Ekan Amalie, Kaufm. Ww., Plöckstr. 61

- Ellerholz Carita, geb. Kömpel, Leopoldstr. 20  
 Ellermann Emma Ww., Englische Pension,  
 Leopoldstraße 18  
 Elleßer Franz, Plästerer Wtw., Verding-  
 frau, Bussfemrg. 14  
 — Friedrich, Plästerer, Jakobsq. 3  
 Elliot Marie Emilie FrL., Sophienstr. 25  
 Ellmer Adam, Gastwirt zum Prinz Karl,  
 Hauptstr. 206 am Kornmarkt  
 Ellwanger Joh., Sattler, Große Mantelg. 5  
 Else Hermann, Flaschner, Plöckstr. 35  
 Emich Adam, Zuschneider, Leopoldstr. 30  
 Emig Adam, Steinbrecher, Schloßberg 19  
 Emmerich Jakob, Tagarbeiter, Ziegelg. 13  
 — Jean, Tüncher, Bauamtsq. 6  
 — Wilhelm, Obermüller im Cementwert  
 Emmerling Adolph & Sohn, Verlagsbuch-  
 handlung u. Buchdruckerei, Verlag der  
 Heidelberger Zeitung und des Ver-  
 kündigers, Untere Neckarstr. 21  
 — Adolph, Verlagsbuchhändler, Untere  
 Neckarstr. 21  
 — Fritz, Buchhändler, Friedrichstr. 13  
 — Margarete, F. Arbeiterin, Krahneng. 12  
 Emmert Christ., Kleiderm., Gr. Mantelg. 15  
 — Georg Witwe, Federnputzerin, Kleine  
 Mantelg. 17  
 Emmich Peter, Privatmann, Hauptstr. 204  
 Emmighausen August, Priv., u. Neckarstr. 46  
 Ender Heinrich, Maurer, Apothekerg. 9  
 — Jakob, Stadtbauamtsdiener, Marktall-  
 hof 4  
 — Karl, Holzmacher, Leyerg. 4  
 — Magdalene, Schloßberg 41  
 Engel A. W., Obsthändlerin, Brunneng. 8  
 — Ernst, Dr., Untere Neckarstr. 17  
 — Kaspar, Maurer, Plöckstr. 69  
 Engelbrecht Max, Apotheker, Hauptstr. 57  
 Engelhardt Valentin, Tüncher, Römerstr. 27  
 (Hinterhaus)  
 Engelhorn Heinrich, Händler, Apothekerg. 5  
 — Karl, Privatmann, Gaisbergstr. 2  
 Engelmann Martin, Tapezier, Schiffg. 8  
 — Moriz, Bäcker und Weinwirt zur Gol-  
 denen Sonne, Hauptstr. 172  
 — Moriz, Schirmfabrikant, Schiffgasse 8  
 (Geschäftslokal: Hauptstr. 110)  
 Eugenhardt Rud., Schmiedmstr., Unterestr. 1  
 Engler Ferd., Hauptlehrer a. D., Friedrich-  
 straße 12  
 — Georg, Sattler, Alte Bergheimerstr. 6  
 — Johann, Tagarbeiter, Bussfemrg. 20  
 — Julius, Schreiner, Krahneng. 10  
 — Jul., E. Stationsassst., Bergh. Str. 61  
 — Karl, Konservator im zoolog. Institut,  
 Hauptstr. 52  
 — Katharine Wtw., Wächerin, Krämerg. 9  
 Englische Kirche (städtisch), Plöckstr. 44  
 Epidemiebaraden städtische, Bergheimer-  
 straße 108  
 Epyler Heinz., Möbeltransporteur, Pfaffen-  
 gasse 11  
 Erb Luise Wtw., Händlerin, Fahrtg. 11  
 — Sophie, Fortmstr. Ww., Seegartenstr. 2  
 — Wilh., Dr. Prof., prakt. Arzt, Direktor  
 der medicin. Klinik, Seegartenstr. 2  
 — Wilh., Kleidermacher, Leopoldstr. 32b  
 Erbach & Bierschent (Ph. J. Künzle Nach-  
 folger), Weingutsbesitzer und Wein-  
 großhändler, Hauptstr. 90  
 Erbach J., Weinhändler (Ph. J. Künzle  
 Nachfolger), Hauptstr. 104  
 Erbacher Julius, Bäckermstr., Hauptstr. 89  
 Erbe Karl, Tapezier, Fischerg. 10  
 Erdenbrecht Friedrich Ludw., Privatmann,  
 Hauptstr. 229  
 — Katharine, Apotheker Wtw., Hauptstr. 9  
 Erdmannsdörffer Bernhard, Dr. Professor,  
 Gaisbergstr. 29  
 Erhard Friedrich, Cigarrenfabrikant, Gais-  
 bergstraße 3  
 — Friedrich, Postgehilfe, Plöckstr. 29  
 — Peter, Tagarbeiter, Unterestr. 3  
 Erhardt Jakob, Institutsvorsteher, Theater-  
 straße 7  
 — Karl, Dr. Lehramtsprakt., Theaterstr. 7  
 Erlanger Albert, Herrenkonfektions- und  
 Maßgeschäft, Hauptstr. 79  
 Errington Franziska FrL., Theaterstr. 2  
 Erlein Fr., Obsthändler, Unterestraße 31  
 (Gingang Pfaffengasse)  
 Erler Aug., Musiker Wtw., D. Neckarstr. 14  
 Erlewein Bernh., Depechentr., Fischerg. 16  
 — Christian, Dienstmann, Schloßberg 67  
 — Christoph, Schlossermstr., Neuenheimer  
 Landstr. 75  
 — Joseph, Tagarbeiter, Hauptstr. 203  
 — Karl Sch., Lok. Heizer, Mohrbacherstr. 48  
 — Peter, Dienstmann, Ziegelg. 13  
 Erni Magdalene, Tagarb., Kornmarkt 3  
 Ernst Christine und Margarete Geschwister,  
 Kleidermacherinnen, Sandg. 7  
 — Franz, Privatmann, Leopoldstr. 41  
 — Gg., E. Expeditor, im Karlsthorbahnhof  
 — Gustav (Pa: Petri-Kloshagen), Kfm.,  
 Hauptstr. 235  
 — Jakob, Lok. Heizer, Fahrtg. 12  
 — Jakob, E. Arbeiter Wtw., Plöckstr. 1  
 — J. A., Privatmann, Leopoldstr. 45  
 — Julius, Glas-, Porzellan- und Kristall-  
 warenlager, Orfévrerie Christolle,  
 Hauptstr. 91  
 — Konrad, Ref.-Führer, Sandg. 7  
 — Ludwig, Schreiner, Ingrimstr. 5  
 — Matthias, Privatm. Wtw., Burgweg 3  
 — Philipp, Dienstmann, Karlsstr. 22  
 — Regina Wtw., Untere Neckarstr. 28  
 — Sophie Wtw., Leopoldstr. 41  
 Ernstberger Vabette Ww., F. Arb., Plöckstr. 12  
 Erny Bernh., Weichenv., Speyerer Ldstr. 1

Ertel Heinr., Tagarb., Gypelh. Landstr. 6  
 Erziehungshaus städtisches, Plöckstr. 2 a  
 Frau Karl, Gynn.-Professor, Märzg. 18  
 Esser Karoline, Oberhofgerichtsrat Witwe,  
 Lauerstr. 5  
 Eßig Jakob, Zapfwirt, Rohrbacherstr. 52  
 Etthöfer Leo, Kleidermacher, Ziegelg. 14  
 Etzel Karl Friedr., Eisengießer, Brunneng. 2  
 Eubler Jak., Steinhauer, Schlierb. Bdstr. 87  
 Euler Lina, Pfarrer Witw., Klingenteich 5  
 Evangelische Vereins-Kapelle, Plöckstr. 47  
 Evang.-theologisches Seminar, Schulg. 2  
 Ewald Adam, F.Arbeiter, Schloßberg 4  
 — Adam, Schuhmacher, Karlsstr. 20  
 — Amalie gen. Scheid, Kleidermacherin,  
 Zwingerstr. 7  
 — August, Dr. Professor, Akademiestr. 3  
 — Christian, Schlossermstr., Krabneng. 16  
 — Georg, Hafner, Mittelbadg. 12  
 — Johann, G.Arbeiter, Al. Mantelg. 21  
 — Julius, Schuhmacher, Mittelbadg. 16  
 — Karl, Holzmacher, Karlsstr. 12  
 — Leonhard, Postsekretär, Neuenh., Luther-  
 straße 168  
 — Michael, Dienstmann, Zwingerstr. 17  
 — Nikolaus, Bureaudiener im Cementwerk  
 — Peter, Buchdrucker, Schiffg. 4

## F

Faas Wilhelm, Buchbinderei, Grabeng. 6  
 — Wilhelm, Stationsmeister, Am Güter-  
 bahnhof 2  
 Fabian Daniel, Lünchergehilfe, Ziegelg. 6  
 — Marie, Steuerheber Witw., Steing. 11  
 — Martin, Gerichtschreiber, Steing. 11  
 Fabis Jakob, G.Arbeiter, Krabneng. 2  
 Fackel Karl Joseph, Hafner, Plöckstr. 11  
 Fahlbusch Heinr., Manufakturwarenhand-  
 lung, Hauptstr. 80  
 Fahrbach Dora Frä., Lauerstr. 5  
 — Jakob Witwe, Sandg. 14  
 — M. Geschw., Modistinnen, Hauptstr. 81  
 Fais Joh., Strickmeister, Neckarmünzg. 6  
 Falkenberg Emil, Schriftsetzer, Unt. Neckar-  
 straße 54  
 Falkner Babette Witw., Näherin, Lauerstr. 4  
 — Jakobine Frä., Gr. Mantelg. 22  
 Faller Elise Frä., Priv., Leopoldstr. 35  
 — Regine Frä., Institutsinhaberin, Plöck-  
 straße 109  
 Falter J. (vorm. K. Intran), Chemische  
 Wasch- u. Garderobereinigungsanstalt,  
 Plöckstr. 56 a  
 Falkin Friedr., Priv. Witw., Gaisbergstr. 14  
 Fank Geschw., Wäschegechäft, Grabeng. 10  
 Färber Friedr., Händlerin, Dreikönigstr. 15  
 Farnländer Ferdinand, G.-Bureaudiener,  
 Bergheimerstr. 37  
 Farrenkopf Adolf, G.Kanzleigeh., Neug. 15  
 — Andr., G.Bureaudiener Witw., Fahrtg. 19  
 Fasß Philipp Witwe, Untere Neckarstr. 2  
 Fath Abelheid, F.Arbeiterin, Semmelsg. 14  
 — Jean, Privatmann, Akademiestr. 8  
 Faulhaber Albert, Flaschnermstr. u. Kühl-  
 apparatenfabrikant, Märzg. 10  
 — Barbara und Pauline, Geschw. Fräul.,  
 Bauamtsg. 5  
 Faufel Georg Witw., Neuenh. Landstr. 74  
 — Theod., Bijouteriehändler, Neuenheimer  
 Landstr. 74  
 Faust Jakob, Herrschaftskutscher, Schlierb.  
 Landstr. 10  
 Faustmann Marie, Tagarb., Fischerg. 3  
 Fay Karol., Schauspielerin, Dreikönigstr. 3  
 Fayen Christophen Miss, Rentnerin, Alte  
 Bergheimerstr. 3  
 Fecht Mich., Wertführer, Bergheimerstr. 36  
 v. Feder Heinrich, Rechtsanwält und Land-  
 tagsabgeordneter, Sophienstr. 13  
 Feger Joseph, Steuerkommissariatsgehilfe,  
 Marktplaz 5  
 Fehn G. F., G.Assistent, Bergheimerstr. 35  
 — Gg. (gen. Kaiser), Lüncherstr., Plöck-  
 straße 16  
 — Marie Frä., Kleiderm., Plöckstr. 63  
 Febr Christ., Schreinergehilfe, Ziegelg. 14  
 — Elise, Kleidermacherin, Dreikönigstr. 23  
 — Martin, Dr. prakt. Arzt, Privatdozent,  
 Ingrimstr. 9  
 Fehrenbach Karl, Lok.Führer, Plöckstr. 71  
 Fehrenbacher Dominikus, Steindrucker, Gr.  
 Mantelg. 14  
 Fehringer Jos., Lok.Heizer, Gaisbergstr. 69  
 Fehser Karl, Spezialehdlg. u. Flaschenbier-  
 Depôt, Märzg. 12 (Wohn.: Schiffg. 2)  
 Feichter Magdalena Fräul., Musiklehrerin,  
 Obere Neckarstr. 1  
 Fein Friedr., Handelsmann, Al. Mantelg. 4  
 Feineis Baptiist, Buchhalter, Bergh. Str. 30  
 Feist Joseph, Kutscher, Ingrimstr. 30  
 — Karl, Kleidermacher, Bergheimerstr. 23  
 Felder Wilhelm, Kommissions-Agentur-  
 Geschäft, Lauerstr. 18  
 Ferri Paul, Händler, Al. Mantelg. 24  
 Fehler Amalie, Rentn., Bergheimerstr. 15  
 Fetscher Joseph, Geometer im Schloßbau-  
 bureau, Schloßberg 49  
 Fegner Friedrich, Reisender für landw.  
 Maschinen, Römerstr. 27 (Hinterhaus)  
 — Gustav, Kolonialwaren-, Cigarren- und  
 Tabakhandlung, Hauptstr. 215  
 Feuchter, Ph. Jak., Tagarb., Al. Mantelg. 27  
 Feuermann Anna, Leihhausdiener Witwe,  
 Ketteng. 16  
 Feuerstein Heinr., Schuhm., D.Neckarstr. 7  
 — Martin, Schuhmacher, Hauptstr. 19  
 — Nikolaus, Schuhmacher, U.Neckarstr. 13  
 Fiedler Charlotte, Lohnschön, Karlsstr. 14



- Filsinger Adam, Lagerh.-Auff., Plöckstr. 12  
 — Friedrich, Turnlehrer, Plöckstr. 103  
 Fint Heinrich, Großh. Bezirksarzt, Medizinalrat, Leopoldstr. 13  
 Fint Jakob, Tagarbeiter, Ziegelg. 16  
 — Marie Frau, Wäscherin, Brunneng. 8  
 — Wilhelm, Tagarbeiter, Schlierbach 93  
 Finzer Peter, Zimmermann, Pfaffeng. 6  
 — Rudolf, F. Schreiner, Krämerg. 9  
 — Valentin, Bäcker, Steing. 12  
 Firnhaber Karl, Kaufm., Noehbacherstr. 18  
 Fisch Friedrich, Schuhmacher, Bussfemerg. 1  
 — Ludwig, Maurermeister, Fischerg. 9  
 Fischer Andr., Schreiner, Schlierb. Vdstr. 19  
 — Andreas, Wagnermeister, Schlierbacher Landstraße 21  
 — Charlotte, Dr. Witwe, Sandg. 1  
 — Christian, Landwirt, Fahrtg. 8  
 — Elise Wtw., Monatsfrau, Unterestr. 14  
 — Friedrich, Wagenwärter, Karlsstr. 13  
 — Friederike, Weißnäherin, Dreikönigst. 21  
 — Georg, Landwirt, Fahrtg. 8  
 — Georg Daniel, Transporteur Witwe, Semmlsg. 16  
 — Georg, Tagarbeiter, Schulgasse 3  
 — Georg Sch., Schiffer, Untere Neckarstr. 26  
 — Heinrich, Zimmermann, Plöckstr. 12  
 — Jakob, Schiffer Witwe, Lauerstr. 1  
 — Johann, Schreiner, Leopoldstr. 36  
 — Johann Sch., Privatm., II. Neckarstr. 2  
 — Joseph, Hilfschaffner, Neuenh., Hauptstraße 199b an der neuen Brücke  
 — Joseph, Lok.-Führer, Leopoldstr. 12  
 — Joseph Moïse, Uhrmacher, Hauptstr. 141  
 — Karl, Kaufmann, Untere Neckarstr. 34  
 — Kunz, Dr. Geh. Rat Prof., Plöckstr. 50  
 — Leopold, Dr. prakt. Arzt, Privatdozent, Karlsstr. 10  
 — Ludwig, Schreiner, Schlierb. Landstr. 19  
 — Marie Fr., Hauptstr. 23  
 — Martin, Schiffer, Ziegelg. 12  
 — Mart., Spanner Ww., Schlierb. Vdstr. 13  
 — Michael, Tagarbeiter, Plöckstr. 105  
 — Peter, Bureaudiener Wtw., Fahrtg. 20  
 — Sophie, Näherin, Gr. Mantelg. 20  
 — Valentin, Bureaudiener, Mittelbadg. 4  
 — Valentin, Landwirt, Römerstr. 79  
 Filsinger Anton, Hafner, Bussfemerg. 1  
 Fißler Franz, Restaurateur, Neug. 19  
 — Heinrich, Schlosser, Gaisbergstr. 95  
 — Heinrich, Weingärtner, Fahrtg. 13  
 — Johann, Tagarbeiter Witwe, Neug. 9  
 — Wendelin, Landwirt Witwe, Tagarbeiterin, Brunneng. 4  
 Fitting Jakob, Privatmann, Plöckstr. 101  
 Fiser Johann, Geschäftsagent und Restaurateur zum Falken, Hauptstr. 204  
 Flamme Theodor Wtw., Bergheimerstr. 45  
 Flatterer Ernst, Tischler, Plöckstr. 29  
 — Heinrich, Schlosser Witwe, Oberbadg. 3  
 Fleiner Wilh., Dr. prakt. Arzt, Neuenheim, Untere Neckarstr. (Villa Scherer)  
 Fleischmann Jak., Hausknecht, Krämerg. 11  
 — Katharina, Tagarbeiterin, Karlsstr. 22  
 — Sophie Frau, Karlsstr. 22  
 Flöbel Herm., Kleiderm., Kl. Mantelg. 7  
 Florange Wolfgang, Zimmerm., Fahrtg. 3  
 Föhner Ludwig, Zugmeister, Fahrtg. 2  
 Föhlinger Joh., Lok.-Seizer, Bahnhofstr. 61  
 — Luise, Hofmusiker Wtw., Schloßberg 49  
 Förstel Anna und Theresie, Näherinnen, Fischerg. 6  
 Förster Elise Fr., Telegr. Geh., Plöckstr. 28  
 — Emilie Witwe, Gr. Mantelg. 22  
 — Georg (Fa: A. Förster), Cigaretten- und Tabakhandlung, Hauptstr. 103  
 — Jakob, Privatmann, Bergheimerstr. 28  
 — Jean (Fa: Förster & Griebel), Kaufmann, Hauptstr. 122  
 — Ludwig, Ober-Redell und Hausmeister, Augustinererg. 2  
 — Ludwig, Fr. Wtw., Bergheimerstr. 45  
 — Michael, Privatmann, Dreikönigstr. 1  
 Förster & Griebel, Manufakturwarenhandlung, Hauptstr. 122  
 Fontaine Mich., Uhrmacher, Akademiestr. 1  
 Forster Julius Frau, Kl. Mantelg. 9  
 Frachtgut-Expeditionsgebäude (Gr. Staats-eisenbahn), Am Güterbahnhof 2  
 — und Zollhalle, Am Güterbahnhof 4—8  
 — Ein- und Ausladehalle  
 Franck Apollonia Fr., Plöckstr. 28  
 — Marie Fr., Grabeng. 11  
 — Mathilde Fr., Grabeng. 10  
 Franck-Marperger Ludwig, Dr. Privatm., Leopoldstr. 55  
 Frank Anton, Kutscher, Karlsstr. 1a  
 — August Hauptlehrer, Hauptstr. 67  
 — Christian, Metzger, Bahnhofstr. 9  
 — Christ., Notar a. D., Neuenheim, Rathausgasse 189  
 — Elise Witwe, Büglerin, Hauptstr. 214  
 — Georg, Kleidermacher, Ingrimstr. 8  
 — Georg, Privatmann, Theaterstr. 9  
 — Johann, Kleiderm., Obere Neckarstr. 17  
 — Joseph, Maler und Tischler, Plöckstr. 35  
 — Karl, Dr., Assistenzarzt in der Frencklinik, Böhstr. 4  
 — Katharina, Monatsfrau, Brunneng. 22  
 — Louis, Kolonial- u. Farbwarenhandlg. en gros et en détail, Hauptstr. 182  
 — Ludwig, Kaufmann, Bergheimerstr. 47  
 — Ludwig, Kutscher, Ingrimstr. 7  
 — Theodor, Restaurateur zum Kümmebacher Hof (bei Neckargemünd)  
 — Wilhelm, Privatm. Ww., Sophienstr. 21  
 v. Frangius Adele und Marie Fr., Bergheimerstr. 14  
 Franz Anton, Kleiderm., Gr. Mantelg. 24  
 — Leonh., Oberchaffner, Gr. Mantelg. 11

- Franzmathes Joseph Wtw., Obsthändlerin,  
 Pfaffeng. 11  
 — Philipp J., S.-G.-Diener, Halpelg. 3  
 Fratrel August, Staligraph, Karlsstr. 15  
 — Leonore Fr., Karlsstr. 15  
 Frauenarmenhaus städtisches, Blöckstr. 6  
 Frauenklinik (Groß-Universität), Vohstr. 1  
 Frauenverein (Herberge für weibl. Dienst-  
 boten), Marktallhof 4  
 Frech Erwin, Sek.-Lieuten., Neue Schloß-  
 straße 4  
 Fred Michael, Weingärtner, Fahrtg. 11  
 Frei Georg, Steinhauer, Rohrb. Str. 64  
 — Joseph, Weichenw., Am Güterbahnh. 59  
 — Julie Fr., Privatn., Hauptstr. 33  
 Freidel Peter, Kleiderm., Unt. Neckarstr. 20  
 Freierich Franz, Schuhm., Apothekerg. 1  
 Freimaurer-Loge, Leopoldstr. 60  
 Freitag Katharina Fr., Ketteng. 5  
 — Simon, C.-Bremser, Ziegelg. 15  
 — Wilhelm, Werkführer u. Frau: Hand-  
 schuhwäscherin, Ingrimstr. 10  
 Fremerey Christ., Privatn. Wtw., Haupt-  
 straße 73  
 Frese Emil, Mechaniker, Kl. Mantelg. 23  
 Fretter Ludwig, Dr. Rechtsanwalt, Berg-  
 heimerstr. 8  
 Freudenberger Friedr., Buchbinder, Blöck-  
 straße 103  
 Freund Jos., Tagarb., Schlierb. Landstr. 20  
 — Peter, Tapezier, Hauptstr. 224  
 Freundlich Ludwig, Hafner, Bussfemerg. 1  
 Freundschild Joseph, Schuhm., Blöckstr. 1  
 Frey Adrian, peni. Gerichtsvollzieher, Drei-  
 königstr. 4  
 — Alexis, Telegr.-Hilfsbote, Bahnhofstr. 61  
 — Daniel, Bahnwart, Bahnhofstr. 61  
 — Ed., Ingenieur Wtw., Akademiestr. 2  
 — Elisabeth Wtw., Kl. Mantelg. 25  
 — Emilie und Fanny, Geschw. Fr., Ta-  
 pferiegeschäft, Grabeng. 8  
 — Friedrich, Privatmann, Hauptstr. 99  
 — Jakob Witwe, Untere Neckarstr. 11  
 — Jakob (Ja: H. Carlebach), Kaufmann,  
 Hauptstr. 157  
 — Joseph, Restaurateur z. Eisernen Kreuz,  
 Hauptstr. 214  
 — Isidor (Ja: H. Carlebach), Kaufmann,  
 Hauptstr. 157 (Wohnung: Uferstr. 22)  
 — Karl, Hauptlehrer, Bremeneckg. 1  
 — Karl, Küfer u. Weinhändler, Fischerg. 9  
 — Karl Ferdinand, Güter-Verwalter, Am  
 Güterbahnhof 2  
 — Luise, Apotheker Wtw., Schloßberg 3 a  
 — Susanna Fr., Untere Neckarstr. 38  
 — Valentin, Privatn., Unt. Neckarstr. 11  
 — Wilhelm, Kleidermacher, Karlsstr. 3  
 Freierich Fr., Schuhmacherm., Apothekerg. 1  
 Freymond Emil, Dr. Universitätsprofessor,  
 Hauptstr. 109
- Frick Jakob, Unter-Steuererheber Witwe,  
 Neuenheim  
 Frick Michael, Schuhmacher, Blöckstr. 39  
 Friderichs Karl, Dr. Privat., Theaterstr. 7  
 (von Ostern 1886 an: Hauptstr. 58)  
 v. Friede G., Geh. Rat Wtw., Neue Schloß-  
 straße 10  
 Friedel Anton, Landwirt, Hirschgasse 13,  
 Ziegelhäuser Landstraße  
 — Franz, Korbmacher, Schlierb. Ldstr. 29  
 — Gg., Korbm. Wtw., Schlierb. Ldstr. 20  
 Friedenauer Albertine und Luise, Weiß-  
 näherinnen, Krämerg. 8  
 Friederich Hch., Amtsregitr., Ingrimstr. 32  
 Friedhof städtischer, Am Steigerweg 22  
 Friedlein Ferdin., Postgehilfe, Hauptstr. 50  
 Friedreich R., Geh. Rat Witwe, Sophien-  
 straße 12  
 Friedrich Frz., Schreiner Frau, Schloßb. 28  
 — Matthias, Schutzmann, Schloßberg 69  
 — Wilh., Lok.-Führer, Bergheimerstr. 15  
 Friedrichsbau (Groß-Universität), Haupt-  
 straße 47/51  
 Fries Babette Fr., Gaisbergstr. 45  
 — C. D., Buchbinderei und Schreibmate-  
 rialienhandlung, Blöckstr. 73  
 — Friedrich, C.-Assistent, Gaisbergstr. 14  
 — Georg, Fischer, Lauerstr. 14  
 — Jakob, Gärtner, Frießenberg 3  
 — Jakob, Schrifsteger, Brunneng. 24  
 — Jakob, Weingärtner, Bussfemerg. 8  
 — Johann, Dienstmann, Mittelbadg. 10  
 — Johann, Weingärtner, Bussfemerg. 8  
 — Johann Friedrich, Landwirt, Fahrtg. 2  
 — Joh. Gg., Schreiner, Schlierb. Ldstr. 37  
 — Johann Heinrich, Landwirt, Fahrtg. 2  
 — Karl, C.-Assistent, Gaisbergstr. 14  
 — Kath. Wtw., Fischhändlerin, Lauerstr. 20  
 — Laura Witwe, Gaisbergstr. 41  
 — Leonh., Fischer Wtw., Neckarmünzg. 8  
 — Ludwig, Landwirt, Lützenstr. 5  
 — Luise, Tagarbeiterin, Hauptstr. 66  
 — Marie u. Anna, Geschw. Fr., Märzg. 3  
 — Philipp, Fischer Witwe, Pfaffeng. 2  
 — Wilhelm, Fischer, Leyerg. 2  
 — Wilhelm Witwe, Hauptstr. 115  
 Frieze Joh., Maschinenmeister im Cement-  
 wert, Mühlg. 9  
 — Karl, Musiker, Zwingenstr. 18 (Eingang  
 Bremeneckgasse)  
 Frisch Hch., Landw. Wtw., Neuenh. Ldstr. 130  
 — Joseph, Lüncher, Gr. Mantelg. 4  
 — Josephine Wtw., geb. Klein, Krämerg. 11  
 — Marie, Kleidermacherin, Blöckstr. 62  
 — Matthias, Privatmann, Unterestr. 27  
 — Pauline Fr., Akademiestr. 1  
 Fris Albr., Schreiner Wtw., Kl. Mantelg. 9  
 — Christ. Friedrich, Aktuar b. II. Bürger-  
 meisteramt, Burgweg 2  
 — Friedrich, Dreher, Oberer Faulpelz 4

Fritz Friedrich, Schlosser und Mechaniker, Fischerg. 8  
 — Heintz jun., Metallbr., Kl. Mantelg. 9  
 — Ludwig, Tagarbeiter, Semmelsg. 18  
 — Rudolf, städt. Brunnenmeister, Oberer Faulpelz 6  
 Fritzweiler Karl, Privatm., Gaisbergstr. 5  
 Fröbel'scher Kindergarten, Hauptstr. 110  
 Fröhlich Hermann, Stationskontroleur, Mohrbacherstr. 48  
 — Karl, Dr. Stabsarzt, Hauptstr. 8  
 — Margarete Witwe, Lauerstr. 18  
 — Philipp, C. Schlosser, Gaisbergstr. 79  
 Fromm Marg. Fr., Telegr. Geh. Plöckst. 11  
 — Marie Witwe, Plöckstr. 11  
 — Nikolaus, Bahnw., Schlierb. Stat. VII  
 Frommel Emilie und Julie, Gechw. Fr., Bienenstr. 5  
 — Wilhelm, Professor theol., Märzg. 18 (Eingang von der Plöckstraße)  
 Frommer Karl, Feilenmacher, Unterestr. 27 (Eing. Pfaffeng.)  
 Frotschauer Joseph, Tüncher, O. Neckarstr. 22  
 — Martin, Posthilfsbote, Uferstr. 18  
 Fuchs Adolf, Privatmann, Uferstr. 28  
 — Andreas, Kärcher, Krahneng. 1  
 — Anton, Dienstmann, Krahneng. 2  
 — Basilius, C. Schmieb, Unt. Neckarstr. 26  
 — Charl., Techniker Wtw., Bergh. Str. 61  
 — Ferdinand, Privatm., Gaisbergstr. 40  
 — Friedrich, Bezirksleiterarzt, Plöckstr. 57  
 — H., Wagenfabrik, Häusserstr. 8  
 — H., Wagenfabrikant Wtw., Häusserstr. 8  
 — Herm., Bahnbauinspektor, Mohrbacherstraße 8, Eingang links  
 — Julie Fr., Grabeng. 4  
 — Karl, Fabrikant, Häusserstr. 8  
 — Karl, Kaufmann, Bergheimerstr. 90  
 — Karl, Lot. Feizer, Neug. 12  
 — Katharina, Händlerin, Hauptstr. 117  
 — Marie Anna Fr., Untere Neckarstr. 66  
 — Michael, Kärcher, Untere Neckarstr. 66  
 — Valentin, Fabrikant, Häusserstr. 8  
 Fuchshuber Marie Wtw., Näherin, Dreikönigstr. 15  
 Fuchsohr Fanny Fr., Fußmacherin, Mittelbadgasse 7  
 Füllli Anton, Gypser, Pfaffeng. 6  
 Fürst Alex., Rechtsanwalt, Theaterstr. 11  
 — Anton, Organist, Schulg. 3  
 — Anton, Lohnkutscherei u. Pferdeverleih-Anstalt, Leopoldstr. 36  
 — Franz, Tagarbeiter Ww., Hauptstr. 54  
 — Joh., Handelsm., Schlierb. Landstr. 16  
 Fürstehaupt Elise Fr., Jakobsg. 5  
 Fürstner Karl, Dr. Professor, Direktor der Univer.-Irrrenklinik, Bergh. Str. 71  
 — Bertha, Dr. Witwe, Hauptstr. 98  
 Führer Wendelin, Sattler, Unterestr. 13  
 Fuhrmann Nikolaus, Kleiderm., Hirschstr. 5

Funk Martin, Bautechniker, Karlsstr. 12  
 — Sebastian, Lohnkutscher, Bremeneckg. 7  
 — Susanna Fr., Untere Neckarstr. 5  
 Funfert Jakob, F. Arbeiter, Plöckstr. 58  
 Futterer Kaver, Gr. Domänen-Verwalter, Mohrbacherstr. 19

## G

Gaa Otto, Schlossstasser, im Schloßhof  
 — Philipp, Exp.-Assistent, Bahnhofstr. 2  
 Gaab Georg F., Schuhmacher, Sandg. 10  
 Gabel Susanna Witwe, Krämerg. 5  
 Gänsbauer Konrad Wtw., U. Neckarstr. 68  
 Gärtner Adam, Schuhm., Oberbadg. 10  
 — Karl, Tagarb., Römerstr. 27 (Sinterh.)  
 — Leopold, Flaschner, Apothekeg. 1  
 — Martin Wtw., Bahnhofstr. 27  
 — Peter, Tagarb., Hirschg. 16 (Neuenth.)  
 Gätchenberger Theodor, Kurz- und Wollwarengeschäft, Hauptstr. 70  
 — Wilhelm, Privatm. Wtw., Plöckstr. 89  
 v. Gagern Sophie, Freifrau, Major Wtw., Grabeng. 15  
 Gaida Paul, Schlosser, Schloßberg 14  
 Gais Christoph, Wirt auf dem Kohlhof  
 Gallenschütz Beda, pens. Wagem., Münzgäßchen 1  
 Gallmann Christian, Plöckstr. 24  
 Gallo A., Kaufmann, Märzg. 12  
 — Anton Joseph, Reisender, Plöckstr. 32  
 Da Gamã Pinto J. R., Dr. Assistent in der Univ.-Augenklinik, Bergheimerstr. 20  
 Gamber Albrecht, Holzkommissionär Wtw., Untere Neckarstr. 9  
 — Albr., Dampffägmüller u. Restaurateur, Bergheimerstr. 101  
 — Barbara, Landw. Wtw., Kaiserstr. 42  
 — Elisabeth Fr., Pfaffeng. 7  
 — Friedrich, Landwirt, Fahrtg. 3  
 — Gebr. (Inhaber: Leonh. Gamber und Herm. Baldus), Brennholz-, Kohlen- u. Coaks-Handlg., Bergheimerstr. 81a, Dampffägmühle, Römerstr. 11/13  
 — Georg, Flaschnerstr., U. Neckarstr. 48  
 — Georg Adam, Kärcher, U. Neckarstr. 64  
 — Henriette, Johanna u. Katharina, Geschwister Fr., Fahrtg. 3  
 — Jakob, Dienstmann, Neug. 11  
 — Joh. Adam, Lot. Führer, U. Neckarstr. 11  
 — Karl, Photograph, Unterestr. 5  
 — Leonh., Holzkommissionär, Römerstr. 9  
 — Martin, Landw. Wtw., Schneidmühlg. 7  
 — Ph. M., Holzkommiss. Wtw., Karpfeng. 4  
 — Valentin, Landwirt, Kaiserstr. 42  
 — Valentin, Privatm., Bergheimerstr. 87a  
 Gamper Wilh., Obermüller, Hauptstr. 241  
 Gangwisch Minna, Ww., Händlerin  
 Gansen Emma Witwe, Leopoldstr. 35

- Ganter Lisette Witwe, Dreikönigstr. 19  
 Ganz Wilhelm, Steinhauser, Bussmerg. 14  
 Ganzmüller Joh. Elisa Ww., Grabeng. 9  
 Ganzhorn Georg, Tapetenlager, Hptstr. 71  
 Garbrecht Fr. Karl, Bazar für Galanterie-  
 und Spielwaren, Hauptstr. 78 (Ver-  
 kaufshallen Hauptstr. 110 und 190)  
 Garrecht Philipp, Aktuar beim Großh. Be-  
 zirksamt, Gr. Mantelg. 19  
 Gaspen Thomas, Dr. Wtw., Bergh. Str. 26  
 Gassert Georg, Herrendiener, Fischerg. 2  
 — Jakob, Kleidermacher, Hauptstr. 122  
 — Susanna, Kleiderm., Augustinerg. 11  
 Gaswerk städtisches, Mittermaierstr. 2  
 Gasz Wilh., Dr. Prof. Kirchenrat, Kohrb.  
 Straße 63  
 Gatternicht Dina, Puqm., Gr. Mantelg. 19  
 — Johann, evang. Kirchendiener, Sandg. 6  
 — Julius, Häfner, Kräheng. 11  
 — Ludwig, Schuhmacher, Karlsstr. 22  
 — Susanne Ww., Monatsfrau, Floring. 3  
 Gantel Christine, Näherin, Schlierb. Ldf. 95  
 Gaulvapp Franz, Tischler, Schloßberg 35  
 — Leonhard Witwe, Verkauf von Möbel,  
 Bettung, Kleibern zc., Dreikönigstr. 23  
 Gautier Heinrich, Rechtsanwalt, Happeg. 5  
 v. Gayette Heinrich, Oberlieutenant a. D.,  
 Friedrichstr. 7  
 Gebhard Konrad, Hauptlehrer, Blöckstr. 11  
 Gebhardt Friedr., E. Schlosser, Blöckstr. 16  
 — Georg, Buchdruckereibesitzer, Blöckstr. 22  
 (Geschäftslok.: Blöckstr. 30)  
 — Gustav, Buchhalter, Hauptstr. 53  
 — Philipp, Rei. Führer, Häuserstr. 5  
 Gebhart Jakob, E. Schaffner, Bergh. Str. 39  
 — Philipp, Bahnwart, Spenerer Ldftr. 37  
 Gegenbaur Karl, Dr. Geh. Rat, Prof. der  
 Anatomie, Leopoldstr. 57  
 Gehele Johann Heinrich, Dr., Assistent im  
 akademischen Krankenhaus, Vohstr. 2  
 Gehrike Wilhelmine, Postsekretär Frau,  
 Heugasse 3 (Eingang Ingrimstr.)  
 Gehrt Auguste Witwe, Neuenh. Landstr. 66  
 Geier Kath., Monatsfrau, Unt. Neckarstr. 8  
 — Peter, Schreinergehilfe, Lauerstr. 12  
 Geierhaas Elise Fr., Zahntechnikerin (Karl  
 Ph. Geierhaas Nachf.), Heug. 1  
 — Karl Ph., Zahnarzt Witwe, Heug. 1  
 Geiger Charlotte, Pfr. Wtw., Blumenstr. 4  
 — Konrad, Maurer, Karlsstr. 20  
 — Leonhard Ww., Restauration im Bahn-  
 hof, Bergheimerstr. 5  
 — Oswald, Tagarbeiter, Blöckstr. 103  
 — Wilhelm, Weinhändler, Bergheimerstr. 5  
 Geisendörfer Georg, Buchdruckereibesitzer,  
 Verlag des Neuen Anzeigers, Schiffg. 4  
 — Katharina Witwe, Krämerg. 20  
 Geisel Friedrich, Kaufmann, Kohrb. Str. 73  
 Geiser Georg, Metzger, Hauptstr. 205  
 — Jean, Metzger, Hauptstr. 180  
 Geissinger Friedr., Büchsenmacher, Waffen-  
 und Munitions-Geschäft, Hauptstr. 153  
 — Johann, Tischnermeister Wtw., Bergh.  
 Straße 38  
 Gellert Emil, Musiklehrer, Zwingerstr. 9  
 — Friedrich, Schuhmachermeister, Haupt-  
 straße 123, und Spezereigeschäft (Hem-  
 markt (Hintergeb. z. Haus Hauptstr. 139)  
 — Karl, Orgelbauer und Klavierstimmer,  
 Ingrimstr. 20a  
 Gelz Adam, Schuhmacher, Hauptstr. 214  
 Genannt Karl, E. Arbeiter, Bahnhofstr. 31  
 Genger Sophie, Wärterin in der Luitzenheil-  
 anstalt, Uferstr. 8. 10  
 Genz C. (Herrenmühle), Hauptstr. 241  
 Genzler Philipp, Kutscher, Hauptstr. 214  
 Gerber Eva Wtw., Händlerin, Apotherg. 6  
 — Marie, Büglerin, Hirschstr. 9  
 Gerbert Philipp, Lok. Heizer, Blöckstr. 13  
 Gerhardt Peter, Bürstenn., Eppelh. Ldftr. 6  
 Gerich Joh., Handelsmann, Eppelh. Ldftr. 7  
 Gerlach Joh., Schuhmacherm., Hptstr. 103  
 Gern Anton, Tapezier, Schneidmühlg. 4  
 — Karl, Prof., Alte Bergheimerstr. 2  
 Gernheimer Franz, Tagarb., Ingrimstr. 6  
 Gernsheimer Mayer, Tabakhändler, Kohr-  
 baderstr. 20  
 Gerothwohl Meyer, Privatmann Witwe,  
 Hauptstr. 244  
 Gervinus Vikt., Hofrat Ww., Leopoldstr. 5  
 Gerwig Albertine Fr., Blöckstr. 60  
 — Emilie Witwe, Kohrbaderstr. 19  
 — Karl Ludwig, Reallehrer, Hauptstr. 140  
 — Marie Fr., Lehrerin, Eppelh. Ldftr. 60  
 — Pauline Fr., Blöckstr. 60  
 Geyer Gg., Schreinergeh., Gr. Mantelg. 12  
 Geßner Heinrich (Ja: D. Keißel Nachf.),  
 Garn-, Kurz- u. Wollegeschäft en gros,  
 Steing. 9  
 Gierich Ludwig Friedr., Gensdarm, Sem-  
 melsgasse 10  
 Gierke Otto Fr., Dr. Geh. Hofrat Prof.,  
 Leopoldstr. 8a  
 Gieser Babette Fr., Märzg. 12  
 — Charl. Fr., Hauptlehrerin, Sandg. 9  
 — Georg, E. Schaffner, Spenerer Ldftr. 29  
 — Gertrude, Pfarrer Witwe, Unt. Neckar-  
 straße 48  
 — Joh. Peter, Privatm., Schlierbach 100  
 Gießen Helene Fr., Landhausstr. 10  
 Gilbert Jaf., Verschrreiber, Bergh. Str. 41  
 — Philippine, Stabsarzt Ww., Unterestr. 11  
 Gillard Franz, Müllergeh., Neckarmüzzg. 6  
 — Johann, Schlosser, Fahrtg. 9  
 — Joseph, Blöckstr. 24  
 — Karl Friedrich, Restaurateur, Bahn-  
 hofstraße 61  
 — Sophie Witwe, Dreikönigstr. 9  
 Giller Marie Fr., Augustinerg. 11  
 Gilliard Karl, Accidenzdruckeret, Unterestr. 31

- Gimbel Karoline FrL., Obere Neckarstr. 9  
 Gimber Ludwig, Steinhauer, Hauptstr. 66  
 Gimpel Babette FrL., Lehrerin, Theaterstr. 7  
 Ginger S., cand. med., Rohrbacherstr. 60  
 Ginthum Gustav, Kassettenfabrik und Näh-  
 maschinenhandlung, St. Annag. 3  
 Gißler Daniel, Landw., Schlierb. Ldstr. 19  
 — Johann, Tagarbeiter, Schlierb. Ldstr. 40  
 — Johann Philipp, Privatmann Witwe,  
 Neckarmügg. 6  
 — Philipp jun., Fischer, Obere Neckarstr. 19  
 Gizelt Adolf, Buchhalter, Hauptstr. 161  
 Glaser Jakob, Diener, Ziegelg. 23  
 — Karl, Kaffeebrennerei, Hauptstraße 55,  
 Wohnung Märzg. 2  
 — Luise, Gastwirt Witwe, Wolfsbrunnen-  
 weg 1, im Schloßhotel  
 Glas Marie, F. Arbeiterin, Kurzer Buckel 9  
 Glas Emil, Schaffner, Alte Bergheimerstr. 4  
 Gleich Adam, Lohnkutscher, Hauptstr. 227  
 — Gg. Jak., Kutscher Witw., Brunneng. 24  
 — Heinrich, Wagenwärter, Bahnhofstr. 61  
 Gleisner Laura Witwe, Semmelsg. 7  
 Glinz Andreas, Chirurg, Haspelg. 16  
 — Jakob, Schuhmacher, Unterestr. 29  
 Glock Nikolaus, Zimmermann, Brunneng. 4  
 Glohe Anna und Elise, Geschwister, Kleider-  
 macherinnen, Ingrimstr. 14  
 Glocker Kath., Priv. Ww., Hauptstr. 208  
 Gmelin Ludw., Schreinergeh., Bahnhofstr. 27  
 Göbel stour., D. Schaffner, Landhausstr. 2  
 Göckel Leonh., Hauptlehrer, Hauptstr. 207,  
 Eingang links  
 Göggel Friedr., Ref. Führer, Bahnhofstr. 61  
 — Joh., Maschinenbauer, Rohrbacherstr. 69  
 Göhrig Johann, Zugmeister, Karpfeng. 4  
 Göler v. Ravensburg Frhr. Moriz, Gais-  
 bergstraße 61  
 Göller Matth., Schmiedm. Ww., Unterestr. 1  
 Gölz Bernhard, Schuhmacher, Karlsstr. 14  
 Gönzheimer Franz, Tagarbeiter, Obere  
 Neckarstr. 22  
 Görgens A., Schuhmacher, Hauptstr. 66  
 Goerd Karl, Privatmann, Sophienstr. 25  
 — Katharina FrL., Sophienstr. 25  
 Goetze Jul., Kgl. Pr. Rittmeister, Neuenh.  
 Landstr. 84  
 Gög August, Weichenw., Bergheimerstr. 33  
 — Emilie u. Luise, Geschw. FrL., Lauerstr. 15  
 — Friedrich, Tagarbeiter, Unterestr. 33  
 — Jean Bapt., Schuhmann, Kornmarkt 2  
 — Johann, Weichenw., Kl. Mantelg. 7  
 — Karl, Kellner, Plöckstr. 36  
 — Kath. Ww., Händlerin, Kl. Mantelg. 4  
 — Martin, Bahnwart Ww., Bahnhofstr. 61  
 — Wilhelm, Bahnmeister, Hauptstr. 250  
 — Wilh., Schuhmacher, Rohrbacherstr. 16  
 — Wilhelm, Kanalreiniger, Apothekerg. 9  
 Göse Ernst, Musiklehrer, Semmelsg. 7  
 — Joseph, Schriftsetzer, Bergheimerstr. 55  
 Gözelmann Andr., Fleischbeschauer, Fischer-  
 gasse 5  
 — Michael, E. Portier, Bergheimerstr. 35  
 — Wilhelm, Sergeant, Seminarstr. 2  
 Gözenberger Anna Witwe, Akademiestr. 8  
 — Jakob, Kaufmann, Lauerstr. 5  
 — Theodor, Kaufmann Witwe, Lauerstr. 5  
 Goldschmidt Jak., Tonnenvereinsinspektor,  
 Bergheimerstr. 57  
 — Johann Jakob, E. Arbeiter, Römerstr. 27  
 Goll Markus, pens. L. Führer, Bahnhofstr. 9  
 Gompf Otto, Kaufm. Frau, Hauptstr. 8  
 Goode Mrs., Rent., Neuenheim, Mönchhof-  
 straße 117 c  
 Goppel Sophie Witw., Monatsfrau, Sem-  
 melsgasse 16  
 Goppert Andr., E. Schaffner Witw., Berg-  
 heimerstraße 61  
 Goos Anton, Glaserstr., Ingrimstr. 15  
 — Christ., Tagarbeiter, Dreikönigstr. 9  
 — Friedrich, Kurz- u. Wollwarengeschäft,  
 Hauptstr. 2  
 — Heinrich, Fleischmaschinen-Fabrik und  
 Schlosserei, Hauptstr. 197  
 — Louis, Mehl-, Landesprodukten- und  
 Sämereihandlung, Hauptstr. 27  
 — Ludwig, Müller, Schlierbach 77  
 — Michael, Kolonialwarenhandlung und  
 Auswanderungs-Agentur, Hauptstr. 4  
 — Sophie u. Christine FrL., Ziegelhausen  
 Görung Wilh., Eisengießer, Rohrb. Str. 69  
 Goth Kreszenz, Köchin, Gaisbergstr. 22  
 Gottlieb Leonhard, Tagarb., Unterestr. 15  
 Gottmann Gabriel, Buchbinder u. Schreib-  
 materialienhändler, Plöckstr. 56  
 Grab Val., Müllergeh., Schlierb. Ldstr. 20  
 Grabenstein Ph., Sattler, Eppelh. Ldstr. 15  
 v. Grabow Reinhard, Frhr., Oberst z. D.,  
 Rohrbacherstr. 63  
 Gräf Karl, Buchdruckereifaktor, Plöckstr. 19  
 Gräjer Elisabeth, Kleiderm., Märzg. 3  
 — Heinrich, Lok. Heizer, Märzg. 3  
 Gräzel Anna FrL., Klavierlehrerin, Plöck-  
 straße 65  
 Gräter Emma FrL., Lehrerin, Friedrichstr. 1  
 Graf Adolf, E. Assistent, Hauptstr. 23  
 — Heinrich, Magazinier, Hauptstr. 118  
 — Oskar, Verkäufer in der Herrenmühle,  
 Dirchstr. 7  
 — Philipp, Privatm., Neuenh. Landstr. 56  
 v. Gramberg Josephine FrL., Gräfin, Korn-  
 markt 5  
 Gramlich Andreas, F. Schmied, Fahrtg. 9  
 — A., Schlosser Witwe, Obere Neckarstr. 6  
 — Friedrich, Dienstmann, Floring. 3  
 — Georg, Wagnstr. Ww., Klingenteich 18  
 — Gerhard, Exped. Gehilfe, Hauptstr. 250  
 — Johann, Privatmann, Klingenteich 18  
 — Johann, Tagarbeiter im Tonnenhof,  
 Bergheimerstr.

- Gramlich Karl, Gepächträger, Semmelsg. 16  
 — Philipp, Schlosser, Untere Neckarstr. 58  
 Gramm Andreas Georg, Weichenwarter, Bergheimerstr. 33  
 Grassinger A., Tünchergehülfe, Ingrimstr. 8  
 Grattolf Johann, Gerichtsvollzieher Witw., Untere Neckarstr. 9  
 Grau Johann, Hausknecht, Schloßberg 25  
 — Philipp, Privatmann, Ingrimstr. 8  
 Gras J. G., Privatmann, Plöckstr. 71  
 Greber Joseph, Schlossermstr., Oberbadg. 3  
 Grebel Martin, penf. O.Fedell, Bergheimerstraße 36 (von Ostern 1886 an Luisenstraße 3)  
 Greffrath C. Fr., Dr., Assistenzarzt in der med. Poliklinik, Vohstr. 2  
 Greif Friedrich, C.Arbeiter, Mittelbadg. 7  
 Greifenstein Konrad, Schieferdecker Witwe, Leopoldstr. 34  
 Greiff Hg., Bildhauer Ww., Leopoldstr. 16  
 — H. (Julius Greiff), Bildhauerei, Leopoldstraße 16  
 — Hugo, F.Schreiner, Kl. Mantelg. 10  
 — Georg, Schreinermeister, Zwingerstr. 18 (Eingang Bremeneckg.)  
 — Julius (Firma: H. Greiff), Bildhauer, Leopoldstr. 16  
 — Kath. Witw., Näherin, Eppelh. Ldstr. 15  
 Greiner J. Fr., Lok.Führer, Kohrb. Str. 48  
 Gremmelmaier Max, Müller, Ingrimstr. 20a  
 Gremper Joh., Stüblermeister, Pfaffeng. 5  
 Grellich J. G., Steinhauer, Steing. 16  
 Griebel Heinrich (Fa: Förster & Griebel), Kaufmann, Hauptstr. 122  
 Gries Kath. Ww., Wäscherin, Semmelsg. 11  
 Grieshammer Gustav, stäbner-Inspektor, Seminarstr. 2  
 Grimm Anton, Buchhalter bei der Stadtkasse, Obere Neckarstr. 9  
 Grittmann Jonas, C.Portier, Bergheimerstraße 34  
 Groebe Georg, Delikatessen- und Fischhandlung, Hauptstr. 18  
 Gröbel Karl, Musiklehrer, Ob. Neckarstr. 16  
 Groh Franz Witw., Gaisbergstr. 79  
 Grohe J., Steinhauer Ww., Schloßb. 63  
 — Luise Fr., Leopoldstr. 35  
 — Wilhelm, Kaufmann, Ingrimstr. 24  
 Gropp Peter, Weichenw., Bergheimerstr. 33  
 Groos Emil, Kaufm., Unt. Neckarstr. 38  
 — Julius, Verlagsbuchhandlung u. Buchdruckerei (Zuhaber: Karl Winter, Buchhändler und Friedr. Wolff, Stadtrat), Gaisbergstr. 6  
 — Julius, Verlagsbuchhldr. Ww., Priv., Sophienstr. 23  
 — Karl, Buchhändler, Hauptstr. 112  
 — Karl, Dr. philos., Gaisbergstr. 9  
 Grosius J. Ulrich, Kleidermacher u. Handlung in Betten, Kleidern zc., Starlsstr. 1  
 Groß Christian, Maurermeister, Plöckstr. 61  
 — Max, Maler u. Tüncherm., Plöckstr. 79  
 — Michael, Leihhaus-Kassier, Bienenstr. 4  
 — Wilhelm, Lok.Führer, Bergheimerstr. 61  
 Großbeier Karl, Bahnw., A. Güterbahnh. 15  
 — Moriz, Kaufmann, Untere Neckarstr. 10  
 Großberger Markus, Kfm., II. Neckarstr. 10  
 Großkopf Peter, Wagemw., Römerstr. 25  
 Großmann Otto, Dr., II. Assistenzarzt in der Frauenklinik, Krämerg. 24  
 Gruber Karl Frau, Dreikönigstr. 12  
 Grün Valthasar, Tagarbeiter, Schloßberg 4  
 — Friedrich August, Dampf-Färberei und Kunstwäscheret, Hauptstr. 100  
 — Karl, Tagarbeiter, Neug. 19  
 Grünauer Georg, Postillon, Pfaffeng. 8  
 Grünhalbt Otto, Fabrikant, II. Neckarstr. 17  
 Grünig A. W., Gerberei u. Lederzurichterei, Friesenberg 1  
 Gräsgen-Stein A. Ww., Hotel und Café-Restaurant z. Rhein. Hof, Hauptstr. 77  
 Gruner Georg, C.Arbeiter, Fahrfg. 11  
 Grupp Gottlieb, Kleiderm., Lauerstr. 12  
 Gscheitlen Ludw., Hilfslehrer, Grabeng. 20  
 Gsell Marg. Ww., Wäscherin, Schloßberg 4  
 Gude Heinrich, Tapezier und Möbelfeschäft, Sandg. 3 (Geschäftslokal: Hptstr. 113)  
 Gude Johann, Gerichtsvollzieher, Günauer Friedrich, Schreiner, Ziegelg. 6  
 — Jakob, Schlosser, Dreikönigstr. 9  
 — Marie, Köchin, Oberer Faulpegel 12  
 Günster Johann, Kutscher, Schloßberg 39  
 Günther Georg, Schuhmacher, Bauamtsg. 4  
 Günther Emilie Fr., Hauptstr. 23  
 — Katharina, Tagarbeiterin, Bauamtsg. 9  
 — Ludwig, Musiklehrer, Hapelg. 1  
 — Ludwig, Wagenwärter, Bussfemerg. 12  
 — Oskar, Privatgelehrter, Plöckstr. 63  
 — Veronika Frau, Obsthdlrn., Unterestr. 22  
 Günzel Ernst, Wagenwärter Witw., Bergheimerstr. 28  
 Guerillot Nina, Stadtdirektor Ww., Hauptstraße 16  
 Guimares e Silva, Privatm., Gaisbergstr. 3  
 Gugler Helene u. Katharina, Geschw. Fr., Bergheimerstr. 61  
 — Helene, Restaurat., Bergheimerstr. 61  
 — Philipp, Architekt, Bergheimerstr. 61  
 Guland Anton, Dienstm., Schloßberg 55  
 — A. Witwe, Gelszpfad 1  
 — Karl, Schlosser, Bussfemerg. 16  
 — Leonhard, Schreiner, Gelszpfad 1  
 Gulden Karl, Bierbrauerei z. Stadt Düsseldorf, Ketteng. 11  
 Guldmann Jakob, Handelsreisender, Bergheimerstr. 43  
 Gulland Wilhelm Ww., Restauration zur Alten Gunde, Mittelbadg. 13  
 Gumbel C. L., Privatm. Witwe, Neuenh. Landstr. 46

Gundt Kath. Wtw., Waschgesch., Märzg. 12  
 — Philipp, Bierbr. Ww., Bergheimerstr. 6  
 Gunzel Ignaz (Ja: J. Schulze), Photograph u. Porzellanmaler, Leopoldstr. 25  
 Gunst Heimr., Fuhrmann, Schneidmühlg. 9  
 Gutermann Phil., Metzgermstr., Optstr. 120  
 Gutmann G. G. Frau, Brunneng. 16  
 — Friedr., Gastw. z. Karlsburg, Optstr. 53  
 — Gustav, penj. Postwv., Zwingenstr. 11  
 Gutruf Friedrich, Gepäcktr., Brunneng. 4  
 v. Gutenberg Karl, Freiherr, Plöckstr. 109  
 Guttenger Ferd. Witwe, Hauptstr. 115  
 — Gerhard, Musikalien- u. Instrumentenhandlung, Hauptstr. 115, Geschäftslokal: Hauptstr. 122  
 Guttenstein Amette Fräul., Augustinerg. 3  
 Gutroth Georg Witwe, Milch- und Eierhandlung, Neug. 8  
 Gymnasiums-Gebäude (Großh. Staats-Aerar), Grabeng. 5  
 — (Stadtgemeinde) Seminarstr. 1

## H

Haag Gustav, Gasinstallateur, Plöckstr. 14  
 — Julius, Dr. Privatm., Ziegelh. Ldstr. 8  
 Haarbarth Anton, Küfer Witwe, Große Mantelg. 14  
 Haas Cornelia Fräul., Bienenstr. 4  
 — Elise, Kleidermacherin, Plöckstr. 60  
 — Jakob, C. Assistent, Römerstr. 5  
 — Josephine, Büglerin, Obere Neckarstr. 16  
 — Karl, Konditor u. Vertreter verschiedener Versicherungen, Hauptstr. 202  
 — Karl, Tonnenhofarbeiter, Krahneng. 7  
 — Konrad Witwe, Karlsstr. 6  
 — Michael, Tagarbeiter, Ziegels. 16  
 — Rudolf, Privatmann, Leopoldstr. 33  
 — Sophie Witwe, Karpfeng. 8  
 Haase Heinrich, Bereiter, Leopoldstr. 34  
 Haase-Capitain Elise Frau, Plöckstr. 73  
 Haberacker G. A., Schuhmachermeister, Lauerstr. 28  
 Haberkorn Fr., Holzmesser, Bussmerg. 3  
 — Georg, Dienstmann, Kl. Mantelg. 4  
 — Heinrich, Tüncher, Plöckstr. 24  
 — Jakob, Fremdenführer u. Frau: Waschgeschäft, Römerstr. 44  
 Habermaier Karl, C. Arbeiter, St. Annag. 11  
 — Peter, Tagarbeiter, Apothekerg. 9  
 Habich Karl jun., Vol. Heizer, Hauptstr. 41  
 — Karl, Metalldreher, Plöckstr. 16  
 Habold Christ., C. Gepäckbestätter, Fahrtg. 2  
 Hadmann Franz, Maler und Tüncher, Plöckstr. 5  
 — Franz jun., Maler u. Tüncher, Schiffg. 9  
 Häberle Karl, Privatmann, Kohnbacherstraße 52

Haeberlein Chr., Konditorei & Café, Leopoldstr. 35 und Hauptstr. 52  
 Haefeli-Guyer Gustav, Gastwirt zum Europäischen Hof, Leopoldstr. 1  
 Haefler H. Witwe, Priv., Plöckstr. 62  
 Haenbler Sophie Witwe, Grabeng. 9  
 — Max, Cigarrengeschäft, Hauptstr. 8  
 Häfner Franz, L. Kutscher, Kl. Mantelg. 17  
 Händel Andreas, C. Schaffner, Am Güterbahnhof 15  
 Hänle Heinrich, P. Schaffner, Schiffg. 5  
 Härtherig Christ., Diener, Hauptstr. 225  
 Häfner Friedrich, Musiker Witwe, Große Mantelg. 18  
 — Heinrich, Priv. Erben, Hauptstr. 123  
 Häufelen Apollonia Wtw., U. Neckarstr. 13  
 Häuslein Katharina Witwe, Plöckstr. 58  
 Häupler Joh., Dienstmann, Neckarmüngz. 4  
 — Johanna Witwe, Schloßberg 65  
 Haßner Balth., Steinbrecher, Schloßb. 63  
 Hafner Elisabeth, Monatsfr., Schloßberg 37  
 — Fr., Versicherungsinspektor, Plöckstr. 56a  
 — Lina Fräul., Landhausstr. 4  
 — Marg. Wtw., Spezereihdlg., Ldhsstr. 4  
 — Wilh., Eisenbeinschneider, Ingrimstr. 32  
 Hagenbuch Hermann, F. Arbeiter, Neug. 11  
 Hagenunger Rudolf, Großh. Notar, Hauptstraße 87, Eingang Bauamts-gasse  
 Hahn Balth., C. Schaffner, Landhausstr. 7  
 — Julius, Dr. Privatm., Gaisbergstr. 18  
 — Kath. Wtw., Waschfrau, Schloßberg 67  
 — Michael, Privatmann, Gr. Mantelg. 19  
 — Paul, Diener, Seegartenstr. 2  
 — Wilh., Großh. Notar, Hauptstr. 115  
 Haible A. Th., Schuhm., Kl. Mantelg. 17  
 Hain Arthur, Kaufmann, Unterestr. 19  
 Halbauer Elisabeth, Bezirks-Förster Wtw., Gaisbergstr. 67  
 Hallbauer Rupert, Kleiderm., Hauptstr. 227  
 Haller Christ. Fräul., Kleiderm., Unterestr. 8  
 — Franz, Bahnwart an d. Schwes. Bahn  
 — Joseph, Schlossermeister, Plöckstraße 28 (Geschäftslokal: Plöckstr. 36)  
 — Louis, Badhausbesitzer, Plöckstraße 36; Badanstalt: Plöckstr. 32  
 Halter Karl, F. Arbeiter, Bergheimerstr. 72  
 — Philipp, Maurer, Gr. Mantelg. 12  
 Halven Ernst, Musiklehrer, Leopoldstr. 27  
 — Sophie Witwe, Leopoldstr. 27  
 Eingang Wredeplaz  
 Hambel Luise Frau, Kleidermacherin, Untere Neckarstr. 28  
 Hamberger Andreas, Metzger, Plöckstr. 65  
 — Leonhard, Metzger, Gaisbergstr. 67  
 Hamleh Herm., Pferdebahnarb., Ziegels. 23  
 v. Hamm Marie, Gutsbesitzer Ww., Hantschschheimer Landstr. 387  
 Hammann Kasp., Maschinennstr., Sandg. 4  
 Hammel Friedr., Schreinergeh. u. Spezereigeh., Dreikönigstr. 9

- Hammel Karl, C.Kanzleihilfe, Speyerer Landstr. 41
- Hammelmann Heiner., Schlosser, Neug. 19
- Hane Andreas, Zimmermaler, Schiffg. 4
- Hanf Georg, Hof. Heizer, Landhausstr. 3
- Hanne Karl Ferd., Tüncher, Semmelsg. 9
- Hanneßen Peter, Buchhldr., Berg-Str. 23
- Hanno Rosa Fr., Hauptstr. 92
- Hans Christ. Wtw., Spezereigeich, Neug. 3
- Hanzelky Johann, Buchdruckereibes., Dreikönigstr. 22
- Happel Johanna Fr., Untere Neckarstr. 19
- Johanna Fr., Hauptstr. 97
- Harbarth Ludwig Friedrich Wtw., Seiler-geschäft, Hauptstr. 69
- Hard Friedrich, Tagarbeiter, Krahneng. 4 1/2
- Harder Franz, Schlosser, Plöckstr. 93
- Hardt Wilhelm, Privatm., Leopoldstr. 19
- Hardy S. J. Mrs., Rent., Neuenh. Vdstr. 104
- Harmonie-Gesellschaft, Hauptstr. 110
- Hartensstein Fr., Kammw. Ww., Dreikönigstr. 4
- Georg, Maurer, Bussfemerg. 22
- Heinrich, Maurer, Schloßberg 2
- Johann, Schlosser Wtw., Plöckstr. 22
- Johann, Schlossermeister, Pfaffeng. 2 (Werkstätte: Pfaffeng. 4)
- Karl, Maurer, Schloßberg 18
- Philipp, Hof. Führer, Apothekerg. 14
- Hartfelder Karl, Dr. Prof., Hauptstr. 6
- Hartmann Babette, Forstrat Wtw., Bergheimerstr. 49
- Daniel, Tagarbeiter, Gaisbergstr. 63
- Franz, Eisenbahn-Hochbau-Assistent, Ingrimstr. 14
- Franz, Kutscher, Felspfad 2
- Friedrich, G. Betriebs-Inspektor, Kohrbacherstr. 8, Eingang links
- Heiner., G. Schaffner, Speyerer Vdstr. 15
- Nikolaus, Schreiner, Pfaffeng. 6
- Peter, Eisendreher, Dreikönigstr. 9
- Phil. Friedr., Bildhauer, Gaisbergstr. 91
- Regine, Wärterin in der Luisenheilstalt, Uferstr. 8, 10
- Wilhelm, Handlungsgärtner, Fischerg. 4
- Wilhelm, Gärtner, Krämerg. 18
- Hartwig Lorenz Wtw., Kolonial- u. Kurzwarenhandlung, Hauptstr. 219
- Hartwig Heinrich, Eisen-Wagenrevident, Schneemühlg. 6
- Hartung Georg, Dr. Privatm., Hptstr. 91
- Häfenfras Joseph, Tabaksteuer-aufscher, Gr. Mantelg. 15
- Hassel Otto, Kohlenhändler, Plöckstr. 93 (Comptoir: Friedrichstr. 10 1/2)
- Hasselberger Karl, Ofenbeinschn., Sandg. 16
- Has Bernhard, Bäcker und Weinwirt zur Schwarzen Traube, Haspelg. 8
- Jean, Lohnkutscher, Plöckstr. 85
- Marie, Weißnäherin, Fahrtg. 11
- Luise, Weißnäherin, Fahrtg. 11
- Haßner Leonh., Landbrieftr., Banantsg. 6
- Haub Gg., Maler u. Tüncher, Gaisbergstr. 22
- Heinrich, Schmiedgehilfe, Haspelg. 6
- Hermann, Bankdirektor, Hauptstr. 100
- Karl, F. Arbeiter, Schlierb. Landstr. 13
- Philipp, Schuhmacher, Fischerg. 8
- Haug Christ., Sesselmacher, Lauerstr. 18
- Ferdinand, Bildhauer, Gaisbergstr. 70
- Karl jun., Sesselmacher, Lauerstr. 18
- Hausz Fr., Klavierlehrerin, Grabeng. 7
- Hauptsteueramt Großh., Marstallhof 1
- Hauenstein Franz, Telegraphist bei der Main-Neckarbahn, Kohrbacherstr. 6
- Heinrich, Wagnw., Bergheimerstr. 90
- Haushammer Joh., Tagarb., Schloßb. 34
- Hausrath Adolf, Dr. Prof., Ziegelhäuser Landstr. 23
- Haußer Lisette, Näherin, Mittelbadg. 14
- Hautsch Leonhard, Rechnungs-Rat Witwe, Hauptstr. 130
- Valentin, Mechaniker Ww., Grabeng. 18
- Hawerbier Wilt., Lithograph, Burgweg 4 (Geschäftstokal: Grabeng. 10)
- v. Haymerle Theresie, I. E. österr. Minister Witwe, Hauptstr. 235
- Haymann Ernst, Kfm., Neuenh. Vdstr. 75
- Heber Franz, Kapellmeister und Direktor der Heidelberger Musikschule, Hauptstraße 113
- Hebert Georg, Gerber, Klingenteich 19
- Heinrich, Schuhmacher und Schuhlager, Neugasse 17
- Hermann, Uhrmacher, Unterestr. 17
- Johann, Tagarbeiter, Schloßberg 18
- Magdalene Witwe, Unterestr. 17
- Peter, Ref. Führer, Schloßberg 24
- Peter, Waldbauw. Schloßberg 28
- Philipp, Antiqueschreiner und Frau: Wäscherin, Schloßberg 4
- Philipp, Waldhüter, Wolfsbrunnenv. 6
- Hecht A., Ger. Notar Wtw., Hauptstr. 131
- Karl, Sek.-Lieutenant, Hauptstr. 131
- Heck Andreas, Pferdebahnkutscher, Kleine Mantelg. 9
- Franz, Zimmermann, Schiffg. 6
- Friedrich, Zimmermann u. Kohlenhldr., Leyerg. 1
- Johann Konr., Ref. Führer, Am Güterbahnhof 5
- Joseph, Kleidermacher, II. Neckarstr. 10
- Karl, Handelsmann, Fischerg. 6
- Magdalene Witwe, Krankenküsterin, Untere Neckarstr. 42
- Hecke Joh., Kaffeebrenner, Seminarstr. 4
- Hecker Karl August, Buchhalter, Plöckstr. 7
- Heckert Anna, Wärterin im atad. Krankenhaus, Böhstr. 2
- Heckmann Georg, Bahnwart, Karlsstr. 17
- Joseph, Werkmstr. in der Herrenmühle, Schlierbacher Landstr. 10



- Hectmann Philippine, Polizei- = Kommissär  
Witwe, Hirschr. 13
- Hectner Jos., Fremdenführer, Schloßb. 23
- Heffner Marie Anna Fr., Friedrichstr. 5
- Hefft August (Ja: V. Hefft), Eisengießerei,  
Mohrbacherstr. 69
- Joh. Peter, Magazinierr, Gaisbergstr. 23
- Karl Friedr., Priv. Ww., Akademiestr. 6
- Karl Friedr., Spezereihdlr., Schloßb. 65
- Sophie Fr., Spezereihändlerin, Mohr-  
bacherstr. 73
- Valentin, Privatm., Mohrbacherstr. 69
- Valentin, Ref. Führer, Gaisbergstr. 69
- Hefft Karl August, E. Schlosser, Hauptstr. 8
- Heger Friedr., Handelsgärtner, Mohrbacher-  
straße 95
- Johann, Wagenwärter, Landhausstr. 7
- Heid Barb. Ww., F. Arb., Schlierb. Ldstr. 47
- Georg, Liqueurfabrikant, Plöckstr. 62
- Leonhard, Weichenw., Bergheimerstr. 90
- Heidelberger Straken- & Bergbahngesell-  
schaft (Veserenz & Co.), Bergh. Str. 5
- Heidenreich Ludwig, Bäcker, Ingrimstr. 32
- Heibinger Jak., Dienstmann, Schloßberg 12
- Marie, Monatsfrau, Schloßberg 36
- Michael, Dienstmann, Schloßberg 41
- Valentin, Holzmacher, Schloßberg 16
- Heidlauf Wilhelm, Sattler und Tapezier,  
Hauptstr. 35
- Heilig Elise, Magdalene und Wilhelmine,  
Geschw. Fr., Kleiderm., Dreikönigt. 16
- Ludwig, Post-Schaffner, Plöckstr. 29
- Heiligenstadt Karl, Dr., Landhausstr. 10
- Heiliggeistkirche, Hauptstr. 189, am Markt
- Heilmann Heintz., Tagarbeiter, Pfaffeng. 10
- Sophie Ww., Leichenfrau, Schloßb. 4
- Wilh., Schuhmacher, Pfaffeng. 9
- Heimerdingen Marie Witwe, Waschfrau,  
Semmelsg. 16
- Heimes Joh., Ob. Müller, Bergh. Str. 72b
- Heingärtner J. J., Friseur Ww., Fahrtg. 7
- Heincke Eduard, Rittmeister a. D., Haupt-  
straße 197
- Heinrich Jak., Spezereihdlr. Ww., Floring. 4
- Karl, Gärtner, Schlierb. Landstr. 30
- W. G., Theaterdirektor, Lauerstr. 1
- Heinrichs Peter, Eisenbahnbeamter a. D.,  
Obere Neckarstr. 2
- Heins Georg, Tüncher, Schloßberg 26
- Johann, Schreiner, Schloßberg 26
- Katharina Witwe, Fischerg. 6
- Heinzein Eleonore Frau, Schloßberg 29
- Friedrich, Plästerer, Schloßberg 20
- Friedr., Zimmerm. Ww., Schloßb. 51
- Georg, Maurer, Schloßberg 31
- Gg., Stationsmstr. Ww., Hauptstr. 227
- Jean, Ofenfabrikant, Bienenstr. 1
- J. G., Ofenfabr. Witwe, Bienenstr. 1
- Karl, Schlossermeister, Lauerstr. 12
- Karl Joh., Zimmerm., Schloßberg 61
- Heinzein Karl, Pferdebahnkondukteur, Apo-  
thetengasse 6
- Lorenz, Diener d. Realschule, Ketteng. 16
- Marie, Monatsfrau, Schloßberg 20
- Heintz Karl, Lok. Führer, Fahrtg. 13
- Heintz Karl, Bierbrauereibesitzer, Optstr. 213
- Sophie, Kleidermacherin, Marktallstr. 7
- Heintz Rudolf, Dr. Geh. Rat Prof., Optstr. 78
- Heintzmann Simon, Signalwärter, Am  
Güterbahnhof 55
- Heisch Valentin, Gr. Gerichtsnotar a. D.,  
Hauptstr. 176
- Heiser Friedrich, Maurer, Bussfemrg. 15
- Heiß Heinrich, Korsettengeschäft, Optstr. 90
- Karl, Koch, Semmelsg. 6
- Heitmann Hch., Lok. Heizer, Landhausstr. 3
- Heiz Franz, P. Paketträger, Landhausstr. 7
- Heizmann Marie Anna Witwe, Puzfrau,  
Kraheng. 9
- Helbing Eduard, Groß. Ober-Ingenieur,  
Bergheimerstr. 36
- Held August (Ja: L. Chlads), Schokolade-  
und Seiffabrikant, Bergheimerstr. 27
- Friedrich, Fabrikant, Sophienstr. 13
- Joseph, Architekt Ww., Dreikönigt. 20
- Karl Ww., Spezerei-, Delikatessen- und  
Cigarrenhandlung, Unterestr. 23
- Philipp Jakob, Privatm., Hauptstr. 125
- Helfrich Fr. Joseph, Schuhmacher, Mittel-  
badgasse 11
- Helfrisch Christ., Feuerwehrdiener, Kleine  
Mantelg. 14
- Heller August, Krankenw. Ww., Hebamme,  
Hauptstr. 119
- Franz, kathol. Kirchendiener, Schulg. 3
- Helm Ernst, Kaufm., Tuch- u. Modewaren-  
handlung, Leopoldstr. 19
- Joseph, Dr. Rechtsanwält, Leopoldstr. 31
- Wilhelm, Kleidermacher, Mittelbadg. 14
- Helmreich Lucretia Ww., Unterestr. 22
- Helwerth Adolf, Baienrichter, Schloßb. 11
- Amalie Fr., Lehrerin an der städtischen  
Kleinkinderschule, Kanzleig. 1
- Andreas, Wagnermeister, Plöckstr. 25
- Bab. u. Johanna, Geschw. Fr., Optstr. 68
- Franziska und Margarete Fr., Neug. 4
- Georg Hch., Konditor Ww., Optstr. 202
- Georg, Gärtner, Kraheng. 13
- Georg Michael, Landwirt, Plöckstr. 49
- Jakob, Metzger, Hauptstr. 38
- Johann, Privatm., Bergheimerstr. 32
- Johann, Schreinergehilfe, Plöckstr. 13
- Johann, Lackierer, Plöckstr. 25
- Luise Fr., Hauptstr. 61
- Philipp, Landwirt Ww., Plöckstr. 49
- Wilh., F. Arbeiter, Bergheimerstr. 90
- Helwig Wilh., Kleiderm. Frau, Plöckstr. 36
- Hemberger Jos., Musiker, Neuenh. Ldstr. 75
- Hengstler Martin, Puz- & Blumengeschäft,  
Steing. 6

- Hent Bened., Post-Anweis.-Besteller, Landhausstraße 4
- Hentenhaf Friedrich, Architekt, Alte Bergheimerstraße 2
- Hentenhaf & Ebert, Bau-Unternehmer, Bureau: Bergheimerstraße 26
- Jakob, Architekt, Bergheimerstr. 26
- Hentenius Sophie FrL., Untere Neckarstr. 44
- Henting Eduard, Priv. Ww., Theaterstr. 14
- Henn Angelin, G.Schaffner Ww., Plöckstr. 56
- Anton, Sattler u. Tapez., u. Neckarstr. 68
- Anton, Wagenwärter, Landhausstr. 6
- Dominikus, Privatmann, Plöckstr. 56
- Friedrich Witwe, Gaisbergstr. 45
- Jakob, Kürcher, Bussfemerg. 12
- Johann, Bahnwart, Schlierbach 83
- Jof., Großh. Bahnverwalter, Am Güterbahnhof 2
- Katharina Witwe, Plöckstr. 56
- Kilian, Küfermeister, Bergheimerstr. 61
- Martin, Lok. Führer, Fahrtg. 14
- Philipp Ww., Spezereihandlung, Bussfemergasse 10
- Valentin, F. Arbeiter, Rohrbacherstr. 52
- Valentin, Restaurateur z. Faulen Pelz, Zwingerstr. 18
- Wilh., Chirurg u. Friseur, Fischerg. 2, Geschäftslokal: Unterestr. 25
- Wilhelmine FrL., Plöckstr. 56
- Hennenhofer Elise FrL., Untere Neckarstr. 46
- Henninger Adolf, G. Assistent, Sandg. 6
- August, Notar a. D., Sandg. 6
- Germinie FrL., Lehrerin, Sandg. 6
- Hennrich Ludwig, Sattler, Plöckstr. 8
- Wilhelmine FrL., Apothekerg. 3
- Henny Franz, Spezereihandlung, Bergheimerstraße 17
- Heinrich, Maurer, Sandg. 7
- Martin, Lok. Heizer, Fahrtg. 11
- Henrici Julius, Gynn.-Prof., Plöckstr. 91
- Karl, Wolle- und Strumpfwarenhdlg., Hauptstr. 196
- Karl, Geistl. Verwalter der Evangel. Pfllege Schönau, Hirschstr. 17
- Luise Frau, Gaisbergstr. 10
- Hepp Michael, Kaufmann, Marstallstr. 6
- Herb Eduard, Kellner, Fahrtg. 11
- Herbig Adam, Kleidermacher, Hauptstr. 203
- Herbst Andreas, Schuhm., Gr. Mantelg. 5
- Bernhard, Privatmann, Blumenstr. 6 (von Otern 1886 an Rohrbacherstr. 26)
- Georg, Lohnkutscher, Unterestr. 31 (Eingang Pfaffengasse)
- Heinrich, Lithograph, Anstalt, Druckerei und Papierhandlung, Hauptstr. 6
- Wilhelm, Privatm., Unterestr. 31 (Eingang Pfaffengasse)
- Herdt Antonie und Christine FrL., Kleidermacherinnen, Krämerg. 22
- Julie FrL., Lehrerin, Krämerg. 22
- Herget Katharina Witwe, Gr. Mantelg. 17
- Hergett Joh., Schlosser, Neuenh. Ldstr. 74
- Herget Elisabeth, Klavier-Lehrerin, Grabeng. 16
- Franz, prakt. Arzt, Neue Schloßstr. 10
- Richard, Ingenieur, Grabeng. 16
- Herion Barthol., Drehermeister, Schiffg. 6
- Jakob, Schuhmacher, Ingrimstr. 26
- Michael, Händler, Schlierb. Landstr. 27
- Sophie, Wäscherin, Oberer Faulpelz 6
- Herold Karl, Schuhm., Schlierb. Ldstr. 41
- Herr Andreas, Gasarbeiter, Plöckstr. 58
- Christian, Schuhmacher und Schuhlager, Ketteng. 2
- Herrmann Christian, Lok. Führer, Ziegelgasse 12
- Christine FrL., Neuenh. Landstr. 54
- Clemens, Privatmann, Märzg. 3
- David, Küfermeister, Baumitzg. 7
- Emilie und Mathilde, Geschwister, FrL., Gaisbergstr. 14
- Hermann, Tagarbeiter, Schlierbach, Wolfsbrunnenweg 76
- Jakob, Maurer, Schloßberg 32
- Johann, Bleicher, Bergheimerstr. 17
- Joh. Baptist, Spezereihandlung, Untere Neckarstr. 11
- Karl, Weichenwärter, A. Güterbahn, 55
- Ludwig, Kaufmann, Hauptstr. 5
- Ludwig, Schuhfabrik (Fa: Heidelberger Schuhfabrik, Ludw. Herrmann & Co.), Schlierbacher Landstr. 82
- Marie Witwe, Dreißnigstr. 18
- Wilhelm, Tagarbeiter, Kl. Mantelg. 2
- Woldemar, Mechaniker und Frau: Hebamme, Kl. Mantelg. 3
- Herriegel Gottlob, Hauptlehrer, Plöckstr. 105
- Hertel Franziska, Ww., Händl., Sandg. 3
- Friedrich, Zimmermann, u. Neckarstr. 6
- Herth August Wilh., Dr. jur., Privatmann, Leopoldstr. 40
- Bertha FrL., Leopoldstr. 40
- Hertlein Adolf, G. Assistent, Plöckstr. 35
- Ferdinand, G. Arbeiter, Rohrb. Str. 108
- Michael, Agent, Lauerstr. 7
- Hertrich Karl, Hauptlehrer, Grabeng. 20
- Hertweck Alex., Steueraufsicher, Lauerstr. 10
- Friedrich, Kanzleihilfe, Haispelg. 12
- Joh., Cem. Müller, Kömerstr. 27 (Hinterh.)
- Herz Katharina, Waidhfrau, Schloßberg 16
- Hesselbach Anton, Kupferschmied, Große Mantelg. 23
- Joseph, Kupferschmied Witwe, Oberer Faulpelz 6
- Hesselbacher Georg, Bierbrauerei-Besitzer, Plöckstr. 51
- Heß Andreas, Billetausgeber, Schlierb. 94
- Emilie, Telegraph., Schlierb. Landstraße 94 (Stationsgebäude)
- Friedrich, Geometer, Neuenh. Ldstr. 78
- Friedr., Kleidermacher, Kl. Mantelg. 7

- Hefl Georg, Bildhauer, Schlosserstr. 2  
 — Georg, G. Bremser, Kleinschmidtstr. 5  
 — Heinrich, Weichenwärter, Römerstr. 27  
 (Hinterhaus)  
 — Ludw. sen., Landw., Neuenh. Ldstr. 282  
 — Peter, Bahnwart, Römerstr. 9  
 — Philipp, Gastwirt zum Schiff, Neuenh.  
 Landstr. 282  
 — Megine Witwe, Bergheimerstr. 61  
 — Wilh., Kleidermacher, Semmelsg. 18  
 Hefloehl Julie, Pension, Ziegelh. Landstr. 2  
 — Wilh., Privatmann, Ziegelh. Landstr. 2  
 Hettinger Georg, Maurermeister, Ww., Brun-  
 nengasse 8  
 — Gustav, Diener, Plöckstr. 73  
 — Heinrich, Kutscher, Obere Neckarstr. 19  
 — Nikol., Tagarb., Tonnenvereinsgebäude  
 Hefel Alois, Kleiderm., Neuenh. Ldstr. 47  
 Heber Bruno, Tischler, Schloßberg 12  
 — Franz, Tischler, Oberer Haulpelz 4  
 — Friedrich, Kutscher, Mittelbadg. 6  
 Heubach Rudolf (Firma: Schifferdecker &  
 Söhne), Staatsanwalt a. D. u. Fabrik-  
 besitzer, Sophienstraße 3  
 Heubel Franz, Mehl-, Malz- und Hopfen-  
 handlung, Heug. 2  
 Heupel Sebast., Werksführer, Schlierbacher  
 Landstr. 36  
 Heusch Gg., Maurermeister, Ww., Sophienstr. 13  
 Heuser Joh. Phil., Posthilfsbote, Neuenh.,  
 Rahmeng. 113  
 — Matth., Landwirt, Neuenh. Landstr. 86  
 Heuser Ida Fr., Lehrerin, Plöckstr. 57  
 — Kat., Tagarb., Neuenh., Mönchhof 121  
 Heuzler Luise Witwe, Monatsfrau, Drei-  
 königstr. 23  
 Heydenreich Ernst, Musiker, Floring. 1  
 v. Heydweiller Amalie Witwe, Ziegelhäuser  
 Landstr. 1  
 — Friedr., Kgl. Br. Major a. D., Ziegel-  
 häuser Landstr. 1  
 Hiebeler Karl, Landw., Schlierbach, Wolfs-  
 brunnenweg 76  
 — Valentin, Landwirt Wtw., Plöckstr. 10  
 Hieronymus Karl, Musiker, Ingrimstr. 7  
 Hilbel Jakob, Maurer, Schloßberg 59  
 — Karl, Maurer, Schloßberg 39  
 — Philippine, Waischfrau, Schloßberg 59  
 Hildebrand Alois, Bandagist, Karlsstr. 1  
 — Luise Witw., Privatw., Leopoldstr. 52  
 — W., Naturforscher, Bergheimerstr. 18  
 Hildenbrand Elisabeth, Tagarb., Spfr. 162  
 — Georg, Tagarbeiter, Kl. Mantelg. 6  
 — Katharina Wtw., Neug. 19  
 Hilgard Alfred, Dr. phil., Gymnasial-Prof.,  
 Lauerstr. 1  
 — Marie, Appellations-Gerichtsrat Wtw.,  
 Sophienstr. 17  
 Hilfert Heinrich, Posthilfsbote, Neuenh.  
 Landstr. 130  
 Hilsenbeck Ludwig, Buchhalter, Hauptstr. 28  
 Hilsbach Marie Wtw., Hauptstr. 196  
 Himmer Georg, Stadtgärtner, Bergheimer-  
 straße 42  
 — Karl, Buchbinder, Duffemerg. 1  
 — Lijette, Kleidermacherin, Ziegelg. 8  
 — Sebastian, Schuhmacher, Ziegelg. 6  
 Hingel Wilh., Kutscher, Gr. Mantelg. 10  
 Hintermaier Karl, Tagarbeiter, Plöckstr. 58  
 Hinterkirch Eleonore Wtw., Heumarkt 8  
 Hingelmann Paul, Dr. phil., Custos an der  
 Univer.-Bibliothek, Landhansstr. 7  
 Hirsch Abraham, Kaufmann, Hauptstr. 34  
 — Georg, Lok.-Führer Wtw., Fahrg. 14  
 — Jakob, Zimmermeister u. Holzhändler,  
 Uferstr. 26  
 — Johann, Kübler Wtw., Fahrg. 11  
 — Joh., Sekretariats-Assist., Ketteng. 11  
 — Joseph, Handelsmann, Römerstr. 9  
 — Max (Fa: Scheuer, Hirsch & Schloß),  
 Banquier, Leopoldstr. 23 a  
 — Philipp Jakob, Privatmann, Uferstr. 26  
 — S. Frau, Kurz- und Wollwaren-Händ-  
 lerin, Hauptstr. 34  
 Hirschel Anna, Putzmacherin, Hauptstr. 133  
 (Hinterhaus)  
 — Anton Friedrich (Fa: Anton Hirschel  
 Sohn), Tuch- u. Manufakturwaren u.  
 Ausstattungs-Artikel, Hauptstr. 159  
 — Friedrich Anton, Restaurateur zum  
 Weißen Schwanen, Hauptstr. 143  
 — Katharina Fr., Friesenberg 6  
 — Theobald sen., Fischhändler, Lauerstr. 24  
 — Theobald jun. Frau, Dreikönigstr. 5  
 Hirschmann August, G. Schaffner, Römer-  
 straße 23  
 — Ludwig, Zahntechniker, Leopoldstr. 48  
 Hitzig Frieda, Pfarrer Witwe, Bergheimer-  
 straße 5  
 Hobusa Fr., Kleidermacher, Leopoldstr. 10  
 Hoch Mathilde Ww., Priv., Gaisbergstr. 32  
 Hochener Katharina Witwe, Waschfrau,  
 Schneidmühlg. 7  
 Hochler Friedrich, Tapezier, Bauamtsg. 4  
 Hochschwender Friedr., Bierbrauereibesitzer,  
 Schloßberg 7  
 — Sch., Bierbrauerei z. Neuen Essighaus,  
 Plöckstr. 97  
 Hochstädter Sophie Fr., Akademiestr. 4  
 Hoch Marie u. Sophie, Geschw. Fr., Damen-  
 konfektion, Leopoldstr. 29  
 Hodapp Anton, Hausaufseher im Großh.  
 Palais, Karlsstr. 4  
 Hoefler J. M., Eisenwarenhändler, Hirsch-  
 straße 13 (Geschäftslokal: Marktpl. 7)  
 Hoefle M. A., Dr. Witwe, Lauerstr. 22  
 Hoepfner Karl, Privatmann, Hauptstr. 104  
 — Peter, Tagarbeiter, Schlierbach 88  
 Hoegen Theodor, Sergeant und Dataillons-  
 schreiber, Seminarstr. 2

- Höchstatter Johann, Schreinergeh., Schlierbach 72
- Höckel Christian, Bierbrauer, Haspelg. 4
- Höfert Fris, Apotheker, Bergheimerstr. 31
- Häfner Hch., Amtsrevident, Gaisbergstr. 37
- Höge Luise, Näherin, Untere Neckarstr. 24
- Höhler Philipp, E.Schaffner, Bergheimerstraße 61
- Höhr Gg., Maurer u. Ofensezer, Gelsespfad 2  
— Georg, Aktuar, Untere Neckarstr. 38
- Höll Jakob, Dreher, Landhausstr. 2
- Höllbampf Jof., Kleidermacher, Sandg. 10
- Hölzer Elise Fr., Brunneng. 6  
— Friedrich, Metzger Btw., Mittelbadg. 5  
— Friedrich, Metzgermeister, Wurstlerei, Hauptstr. 190  
— Georg, Adress- u. Visitenkartendruckerei, Plöckstr. 12  
— Jakob, Metzgermeister, Mittelbadg. 5
- Hönig Eberhard, Schreiner, Schlierbacher Landstr. 33  
— Ebnard, Ländler, Hauptstr. 228  
— Johann, Schuhmacher, Schloßberg 32  
— Wilhelm, Kurz- u. Wollenwarengeschäft, Ecke d. Märzgasse 18, Eingang Plöckstr.  
— Wilhelm, ebang. Stadtpfarrer, Sandg. 1
- Höpfinger Friederike Fr., Hauptstr. 58  
(von Otern 1886 an Hauptstr. 29)
- Hör Johann, Lok. Heizer, Landhausstr. 7  
— Margarete Btw., Neuenh. Landstr. 77
- Hörn Georg, Schmiedgehilfe und Frau: Wäjäherin, Schlierbacher Landstr. 44  
— Wihl., Schmiedgehilfe, Schlierb. Ldstr. 44
- Hörner Joseph, Posthilfsbote, Uferstr. 18  
— Louis, Versicherungsagent, Kornmarkt 7  
— Matthias, Händler, Brunneng. 10  
— Rupert, Eisenbahnwächter, Uferstr. 18
- Hörning Jean, Universitäts-Buchdruckereibesitzer, Hauptstr. 55 a
- Hörnle Jakob, Diener, Leopoldstr. 27  
— Louis, Pförtner in der Universitäts-Augenklinik, Bergheimerstr. 20
- Hörriele Friedrich, Dienstmann, Bussfemerg. 1
- Hörjcher Elisabeth, Preßhefefabrikation, Gr. Mantelg. 10
- Hörster Johanna Frau, Untere Neckarstr. 42
- Höger Friedrich, Kutscher, Bussfemerg. 9
- Hofacker Margarete Fr., Plöckstr. 103
- Hofbauer Johann, Architekt, Pfaffeng. 2  
— Karl, Maurermeister, Unterestr. 1
- Hoffmann Ad., Lohnkutscher Btw., Zingrimstraße 13  
— Adolf, Holz- und Kohlenhandlung, Zingrimstraße 28  
— Christian, Privatmann, Gaisbergstr. 79  
— Franz, Kleidermacher, Sandg. 4  
— Georg, Kleidermacher, Lauerstr. 8  
— Georg, Kleidermacher, Unterestr. 34  
— Georg, Zimmermann Btw., Schloßb. 39  
— Gertrud, Näherin, Leyerg. 5
- Hoffmann Heinrich, E. Exped.-Geh., Unterestraße 30  
— Heinrich, Zapfwirt, Bergheimerstr. 91  
— Jakob, Buchbinder Btw., Apothekerg. 16  
— Johann, Dr., Assistent im akademischen Krankenhaus, Wöhrstr. 2  
— Joh. Ph., E.Schaffner, Bergh. Str. 49  
— Katharina Witwe, Unterestr. 30  
— Maria, Chemiker Btw., Mittelbadg. 5  
— Valentin, Grobsh. Steuer-Einnehmer, Mittelbadg. 7  
— Wilhelm, Privatmann, Gaisbergstr. 53
- Hoffmeister Auguste Fr., Märzg. 4  
— Friedrich, Privatmann, Hauptstr. 135  
— Heinrich, Gerbereibesitzer, Schiffg. 10  
— Wihl., Privatm. Witwe, Hauptstr. 135
- Hoffstätter Anna Christina, Hauptamtsverwalter Witwe, Friedrichstr. 8  
— Christian, Schlosser, Schloßberg 59  
— Ernst Frau, Monatsfr., Bussfemerg. 24  
— Friedrich, Dienstmann, Unterestr. 3  
— Hieron., Tagarbeiter, Schlierb. Ldstr. 9  
— Konrad, Tapezier, Kurzer Buckel 1  
— Susanna, Tapezier Btw., Unterestr. 17
- Hoffstetter Christian, Tapezier, Schlierb. Landstr. 23, am Hausackerweg
- Hofstein Jakob, Privatm., Leopoldstr. 10
- Hofmann Anton, Stiftungs-Verwalter, Leopoldstr. 7  
— Ant. u. Frau: Buzgeschäft, Fischmarkt 7  
— Edmund, Metzger, Steing. 3  
— Friedrich, Grobsh. Hauptamtsverwalter, Marktallhof 1  
— Georg, Milchküche, Bergheimerstr. 15  
— Joseph, Friseur, Obere Neckarstr. 7  
— Karl, Wagenwärter, Banantsg. 9  
— Karl, Bahnassistent, Gaisbergstr. 37  
— Karoline Witwe, Eppelh. Landstr. 6  
— Konrad, Stationsmeister, Bahnhofstr. 2  
— Leonh., Restaurateur, Unt. Neckarstr. 50  
— Leonhard, Kleidermacher, Neuenheim, Mönchhof 118  
— Richard, E.Assistent, Bergheimerstr. 26  
— Stephan, Bierbrauerei zum Goldenen Engel, Hauptstr. 67  
— Valentin, Waldhüter und Frau: Stellungsvermittlungsgeschäft, Schneidmühlg. 4  
— Wilhelm, Schuhmachermtr., Sandg. 10
- Hofmeister Georg, Grund- und Pfandbuchführer, Bienenstr. 3  
— Jakob, Buchhalter, Sandg. 12  
— Louis, Schlosser, Untere Neckarstr. 2
- Hofpauer Georg, Frem.-Lieutenant a. D., Schloßberg 3
- Hofstädter Friedr. Btw., Gelsvermieterin, Schloßberg 30
- Hoffstätter Ernst, Schuhm., Schlierb. 104
- Hoffstetter Johann Jakob, Glasermeister, Hauptstr. 50
- Hog Karl, Hauptlehrer, Hauptstr. 172

- Hog Karl, Schreiner, Kl. Mantelg. 18  
 Hohl Adam, Schlossermeister, Neug. 10  
 — J. Mich., Schlossermeister. Ww., Neug. 10  
 — J. M. Söhne, Kunst- u. Bau Schlosserei,  
 Neug. 8 und 10  
 — Margarete Witwe, Untere Neckarstr. 72  
 — Michael, Schlossermeister, Neug. 10  
 Hohmeister Bernhard, Buchbinder, Große  
 Mantelg. 22, Werkstätte: Hauptstr. 136  
 — Friedr. Phil., Schlosser, ll. Neckarstr. 10  
 — Karl, Buchbinder, Ingrimstr. 5  
 Hold Wilhelm, Schmied, Plöckstr. 7  
 Holl Anton, Universitätskaffe-Buchhalter,  
 Oberer Faulpeleß 14  
 — Karl, Buchhalter, Hirschstr. 4  
 — Susanna Wtw., Dreikönigstr. 16  
 v. Holle Eberh. Aug., Baron, Neuenheimer  
 Landstr. 35  
 Hollerbach Anna, Postmeister Witwe, Gais-  
 bergstraße 20  
 — Wilh., Polizei-Aktuar, Bahnhofstr. 33  
 Hollreiser Georg, Schreiner, ll. Neckarstr. 5  
 v. Holten M. Fran., Leopoldstr. 54  
 Holsten Karl, Dr. Professor, Leopoldstr. 27  
 (Eingang Wrebeplatz)  
 Holzmann Therese, Hofrat Ww., Sophien-  
 straße 19  
 — Wilh., Hauptamtskontrolleur, Hptstr. 138  
 Holzappel Joseph, Eier- und Spezereihdlg.,  
 Fahrtg. 22  
 Holzberg A., Dr. phil., Lehrer des Neuen-  
 heimer College, Mönchhoffstr. 117 g  
 Holzer Gustav, Professor an der Realschule,  
 Ziegelh. Landstr. 7  
 — Marg. Frl., Industrielehrerin, Sandg. 9  
 Holzher Karl, Dr. Prof., Grabeng. 13  
 Holzinger Johanna Witwe, F. Arbeiterin,  
 Kömerstr. 27 (Hinterhaus)  
 Holzmann Wilhelm, Privatm., Hauptstr. 9  
 Holzschuh Franz, Fuhrmann Wtw., Brun-  
 nengasse 14  
 — Jakob, Tagarbeiter, Gaisbergstr. 93  
 Hopp Friederike, Monatsfrau, Karlsstr. 12  
 — Friedrich, Kleidermacher, Kl. Mantel-  
 gasse 29  
 — Jakob, Tagarb., Am Güterbahnhof 15  
 — Philipp, Kutscher, Oberbadg. 6  
 Hoppe Reinhold, Musiker, Zwingenstr. 9  
 Hoppner Jakob, Tagarbeiter, Kl. Mantel-  
 gasse 6  
 Horbach Albert, Flaschnermeister und In-  
 stallateur, Unterestr. 17  
 — Daniel, Privatmann, Unterestr. 17  
 Horchler Friedrich, G. Exped.-Gehilfe, Bahn-  
 hofstr. 33  
 Hornmuth Andreas, Fischer, Schlierbacher  
 Landstr. 31 a  
 — Christ., Landwirt Witwe, Priv., Berg-  
 heimerstraße 9  
 — Franz, Müller, Schlierb. Landstr. 30  
 Hornmuth Friedr., Buchbinder, Unterestr. 33  
 — Friedrich, Fischer, Gelspsad 1  
 — Georg, Schuhmacher, Kl. Mantelg. 8  
 — Gustav, Gastwirt, Hauptstr. 142  
 — Heinrich, Privatmann, Brunneng. 14  
 — Heinrich, Ratsdiener, Dreikönigstr. 17  
 — Heinrich, Schreinermeister, Krahneng. 8  
 — Heinrich, Hof. Geizer, Hferstr. 22  
 — Jakob, Fischer, Schlierbacher Landstr. 14  
 — Jakob, Landwirt, Schneidmühlg. 8  
 — Johann, Landwirt, Neug. 12  
 — Johann, Tagarbeiter, Hauptstr. 243  
 — Joh. sen., Landwirt Wtw., Plöckstr. 21  
 — Philipp, Gastwirt z. Mitter, Hptstr. 178  
 — Thomas, Kohlenhändler Witwe, Eppelh.  
 Landstr. 6  
 — Valentin, Landwirt, Neug. 13  
 — Wilhelm, Christoph Sohn, Landwirt,  
 Bergheimerstr. 9  
 — Wilhelm, David Sohn, Landwirt, Berg-  
 heimerstr. 30  
 v. Horn Arthur, Oberst a. D., Niedstr. 1  
 Horn Eugen, G. Assistent, Bergheimerstr. 23  
 — Martin, Kellner, Schneidmühlg. 4  
 — Rudolf, Zimmermeister, Bahnhofstr. 59  
 Hornung Elise Frau, Händlerin, Apotheker-  
 gasse 5  
 — Friedrich, Oekonom Ww. Erben, Fahrt-  
 gasse 16  
 — Georg, Hof. Führer, Bergheimerstr. 38  
 — Gustav, G. Schaffner, Neug. 13  
 — Joseph, Schreinergehilfe, Apothekerg. 3  
 — Matthias, Steinbrucker, Apothekerg. 7  
 — Otto, Kaufmann, Bergheimerstr. 77  
 Horst Jakob, Aufseher, Lauerstr. 12  
 Horst Jakob, Cigarrenmacher, Lauerstr. 16  
 Horstmann August, Dr. Prof., Plöckstr. 78  
 Hosp Emilie Frl., Näherin, Ingrimstr. 9  
 — Karl, Dienstmann, Schloßberg 61  
 — Philipp, Schuhm. Wtw., Hauptstr. 204  
 Hottinger Herm., Privatm., Bergh. Str. 101  
 — Robert, Privatm., Bergheimerstr. 73  
 Huber Anton, Maurer, Fahrtg. 3  
 — Aug., Flaschnermeister, Bergheimerstr. 19  
 — Christiane Frl., Lauerstr. 26  
 — Emilie Frl., Lauerstr. 26  
 — Ferdinand, Cem. Arb., Eppelh. Wdstr. 6  
 — Friedrich, Dienstmann, Kl. Mantelg. 22  
 — Heinrich, Bäcker Wtw., Ingrimstr. 20  
 — Heinrich, Bäckermeister, Ingrimstr. 20  
 — Hermann u. Karl Gebr., Buchdruckerei  
 und Expedition des Pfälzer Boten,  
 Zwingenstr. 7  
 — J. B., Hauptlehrer, Plöckstr. 28  
 — Johann, Maurer, Schloßberg 41  
 — Johann, Zugmeister, Neuenh. Wdstr. 107  
 — Joseph, Tüncher Ww., kurzer Buckel 5  
 — Katharina Witwe, Klingenthorstr. 8  
 — Konrad, Exped.-Gehilfe, Ingrimstr. 20  
 — Leonhard, Schreiner, Schloßberg 41

Huber Marg. Ww., Monatsfrau, Ziegelg. 1  
 — Mina Witwe, Apothekerg. 3  
 — Kaver, Zugmeister, Bergheimerstr. 37  
 Huckle Wilhelm, Agent, Sandg. 6  
 Hübinger Leonh., Glasernstr., Kornmarkt 2  
 Hübner Albert, Waisenhaus = Verwalter,  
 Kanzleig. 1  
 — Margareta Fr., Hauptstr. 124  
 Hübisch Eberhard, Kfm., Neuenh. Ldstr. 66  
 Hügel Joseph, P. Paketr., Bahnhofstr. 11  
 Hüniger C., Schuhm., Neuenh. Landstr. 67  
 Hütter Christine, Büglerin, Gr. Mantelg. 22  
 — Ernst, Schuhmacher, Gr. Mantelg. 22  
 Hüttling Christine, Hauptstr. 162  
 Huffschmid Ernst Phil., Großh. Bad. Ober-  
 hofgerichtsrat Ww., Neuenh. Ldstr. 38  
 Hufnagel Elisabeth, Zuschneid., Ingrimstr. 13  
 Hug Johann, G. Arbeiter, Fahrg. 14  
 — Kosmos, Gießer, Schneidmühlg. 6  
 Huhn Blasius, Kleidermacher, Unterestr. 18  
 Huth Katharina, Kleiderm., Kl. Mantelg. 24  
 Humberger St. Ludwig, Lok. Führer, Plöck-  
 straße 31  
 Hummel Christian, Kleidermacher, Haupt-  
 straße 130  
 — Georg, Lackierer u. Frau: Hebamme,  
 Ziegelg. 13  
 — Philipp, Tagarbeiter, Bauamtsg. 4  
 v. Hunoldstein Raimund, Oberpostsekretär,  
 Bergheimerstr. 13  
 Hurlebaus Friedr., Chirurg, Hauptstr. 56  
 — Friedrich, G. Schaffner, Uferstr. 20  
 — Marie Fr., Hauptstr. 56  
 Hurst Christ., Lohnkutscher Witwe, Große  
 Mantelg. 7  
 — Friederike, Rentnerin, Bussmerg. 26  
 — Jakob, Privatmann, Landhausstr. 4  
 — Johann, Kutscher, Gr. Mantelg. 9  
 Huster Adam, Wagenwärter, Hauptstr. 56  
 Huth Barb. Ww., Weißnäherin, Oberbadg. 1  
 — Jakob, Hemdenmacher, Klingenteich 8  
 — Johann, Schuhmacher., Ingrimstr. 5  
 — Julie Witwe, Waschfrau, Karlsstr. 1 a  
 — Wilhelm, Kaufmann, Plöckstr. 61  
 Hutten Ferdinand Frau, Obere Neckarstr. 10

## 3

Jacob Babette, Hofrevisor Witwe, Berg-  
 heimerstr. 77  
 — Bernh. Ww., Waschfr., Kl. Mantelg. 10  
 — Friedrich, Maurer, Wolfsbrunnengweg 2  
 — Georg, Schlosser, Schlierb. Landstr. 10  
 — Heinrich, Schuhmacher, Schloßberg 35  
 — Johann, Schmiedgehilfe, Ziegelg. 11  
 Jacobi Eleonore Fr., Gaisbergstr. 47  
 — Jessie A., Hauptmann Witwe, Klingen-  
 teich 10  
 — Ludw., Oberförster a. D., Gaisbergstr. 47

Jäckle August, Bäckermeister, Unterestr. 27  
 Jäger Anna, Kleidermacherin, Hauptstr. 204  
 — Ferdinand, Tapezier und Spezereihand-  
 lung, Zwinglerstr. 16  
 — Franz, Hafner Witwe, Hauptstr. 204  
 — Friedrich Wilhelm, Kleidermacher, Tuch-  
 u. Buchstin-Lager, Neuenheim, Haupt-  
 straße 199 c an der neuen Brücke  
 — G. H. L., Kupferstecher, Kl. Mantelg. 7  
 — Heinrich, Friseur, Bergheimerstr. 55  
 — Joachim, Uhrmacher, Steing. 14  
 — Juliane Ww., Hebamme, Dreifönigstr. 4  
 — Karl, Bierbrauer, Bergheimerstr. 61  
 — Otto, Privatmann, Oberer Faulpelz 14  
 Jaeger Joseph, Kfm. Ww., Hauptstr. 144  
 — Theodor, Eijenhandlung, Küchen- und  
 Haushaltungs-Artikel, Hauptstr. 144  
 Jahn Johann, Bäcker, Neug. 15  
 — Joh., Bauunternehmer, Kohrb. Str. 73  
 Jahrs Sophie, Näherin, Akademiestr. 1  
 Jakob Jean, Friseur, Plöckstr. 26  
 — Peter, Gärtner, Passeng. 5  
 — Wilhelm, Drehermeister, Märzg. 12  
 Jacobi Gg., Schlosser, Schlierb. Landstr. 22  
 — Robert, Bankdirektor der Rheinischen  
 Kreditbank, Landfriedstr. 1  
 Jamm Georg, Flaschner, Schloßberg 4  
 Janda Johann, Gerichtsvollzieher, Obere  
 Neckarstr. 14  
 Janisch Karl, Telegraphen-Assistent, Wolfs-  
 brunnenweg 2  
 Janson Ph., Stübler und Wirt, Karlsstr. 12  
 Janssen Vincent G., cand. med., Sophien-  
 straße 19  
 Jank Adam, Gärtner Witwe, Steing. 8  
 Jauche Ernst, Flaschner u. Frau: Verding-  
 frau, Kl. Mantelg. 15  
 Jaudas Adolf, Schreiner, Kl. Mantelg. 13  
 — Marie Fr., Priv., Heug. 2  
 Jaynton A. Marie Frau, Leopoldstr. 41  
 — Luise Frau, Leopoldstr. 41  
 Jekrath Paul, Café-Restaurant, Ziegelh.  
 Landstr. 20  
 Jekel Anna Witwe, Brunneng. 16  
 Jetter Karl, Kaufm. (Ja; Jetter & Behr),  
 Bergheimerstr. 16  
 Jetter & Behr, Kolonial-, Material- und  
 Farbwarenhandlung en gros, Berg-  
 heimerstr. 25  
 Jekel Peter, Pferdebahnarbeiter, Krähneng. 7  
 Jenison Anna, Louise, Marie, Comtesse,  
 Neuenh. Landstr. 46  
 v. Jenison-Walworth Emil, Graf, Neuen-  
 heim, Mönchhoffstr. 164 a  
 — Karoline Mary, Gräfin, Neuenheim,  
 Mönchhoffstr. 164 a  
 Jente Friedrich, Apotheke zum Goldenen  
 Schwan, Marktplatz 1, Ecke der Steing.  
 Zgersheimer Sigmund, Buchhalter, Haupt-  
 straße 84

- Ihle Joh. sen., Kleidermacher, Plöckstr. 63  
 — Karl, Tabatschnitter, Bussenberg. 22  
 — Marie Ww., Tagarb., Schlierb. Ldstr. 16  
 — Matthias, Tischler, Schlossberg 67  
 Ihne Wilh., Dr. Prof., Neuenh. Ldstr. 48  
 Ibrig Adam, Fuhrmann, Neuenh. Ldstr. 87  
 — Peter sen., Güterbesitzer, Marstallstr. 11  
 — Peter jun., Güterbesitzer, Oberbadg. 2  
 Ilgen Ludw., Privatm., Bergheimerstr. 16  
 — Luise Fr., Hauptstr. 120  
 Ille Eduard, Privatm., Klingenthorstr. 12  
 Imhof-Kolligs Johanna Ww., Hptstr. 121  
 Imnisch Fr. Herm., Priv., Ziegelh. Ldstr. 25  
 Indlekofer Joh., Spezereihändler, Gaisbergstraße 42  
 Joachimsthal & Co., Spezialität in Zuthaten zur Schneiderei, Kurz-, Weiß-, Wollen-, Posamentierwaren u. Besatzartikel, Hauptstr. 72  
 Job B. Karl, Lok.-Führer, Gaisbergstr. 10  
 — Friedrich, Privatmann, Lauerstr. 12  
 — Heinrich, Küfer Ww., Ingrimstr. 6  
 — Hermann, Gärtner, Steigerweg 29  
 — Jakob, Weingärtner, Bergheimerstr. 99  
 — Johann I., Landwirt, Kaiserstr. 40  
 — Johann II., Landwirt, Bergheimerstr. 99  
 — Karl, Landwirt, Neug. 6  
 — Kaspar, Privatmann, Steigerweg 29  
 — Michael, Gärtner, Leopoldstr. 28  
 — Peter, Privatmann, Sandg. 7  
 — Philipp, Schreinerstr. 19  
 Johann Philippine & Cie., Damen-Konfektion, Hauptstr. 88  
 Joeres Franz, Tagarb., Schlierb. Ldstr. 33  
 Joerger Theod., Schreinerstr., Hptstr. 40  
 Jörg Wilh., Messer Ww., Apothekerg. 1  
 Jörger Alois, Kaufmann, Marstallstr. 6  
 Jorissen Friedrich, Leichenwärter Witwe, Schlossberg 4  
 Jöst Nikol., Amtsaktuar, Schiffg. 7  
 — Michael, Tagarb., Neuenh. Landstr. 129  
 Joos Ida, Bahnverw. Ww., Bergh. Str. 23  
 — Margarete Frau, Kleiderm., Hptstr. 64  
 Joppert Bertha Fr., Karlsstr. 8  
 Jordan Christian, Kfm. Ww., Hauptstr. 132  
 Jorken Heinr., Holzmacher, Krahneng. 4 1/2  
 — Jakob, Schuhmacher, Kl. Mantelg. 12  
 — Magdalena Ww., Apothekerg. 9  
 — Philipp, Holzmacher u. Frau: Leichenwärterin, Krahneng. 4 1/2  
 Joseph Elisabeth, Tagarb., Zwingerstr. 17  
 Jost Friedrich, Schuhmacher, Fischerg. 3  
 — Johannes, Kaufmann, Schulg. 4  
 — Luise Ww., Obthldrn., Kl. Mantelg. 9  
 — Philipp, Ober-Ingenieur a. D., Kleinschmidstr. 1  
 Jriou Anna Fr., Industrielehrerin, Märzgasse 5  
 — Eduard, Maschinen- und Kassenschrankfabrik, Ketteng. 19  
 Jriou Franz, Schlosserm. Ww., Hptstr. 73  
 — Jean, Privatmann, Leopoldstr. 18  
 — Ludwig Privatmann, Unterestr. 28  
 Jishi Karl, Zimmerm., Bergheimerstr. 108  
 Jüngert Christian, Privatmann, Neuenh. Landstr. 76  
 Jüngst Karl, Dr. Assistent im akademischen Krankenhaus, Hofstr. 2  
 — Wilh., Privatmann, Gaisbergstr. 18  
 Jung Gottfried, Maurer, Ziegela. 18  
 — Julius, Schreinergehilfe, Floring. 3  
 — Karl, Lackierer, Burgweg 4  
 — Louis, Gärtner u. Verwalter auf Stift Neuburg  
 — Phil. Sch., Geometer, Schneidmühlg. 4  
 — Rudolf, Mechaniker u. Optiker, Hptstr. 15  
 Junghanns Bertha, Amtsr. Ww., Sandg. 16  
 — Nikol., Civil- und Militärkleidermacher, Augustinerg. 13  
 — Nikol. Ww., Handelsfrau, Oberbadg. 1  
 Jungmann Adam, Lok.-Führer, Mohrb. Straße 87  
 — Johann, Schuhmacher, Hauptstr. 66  
 — Johann, Tagarbeiter, Brunneng. 22  
 — Louis, Schreinergehilfe, Sandg. 7  
 — Peter, Stadtpostbote, Hauptstr. 66  
 — Sebastian, Silberreisender, Gr. Mantelgasse 6  
 Jurasz Anton, Dr. Professor, prakt. Arzt, Spezialarzt für Halskrante, Bergheimerstr. 26

## K

- Kabel Georg, Tagarb., Schlierb. Ldstr. 39  
 Kachel Wilh., Blumenbinderei, Pfaffeng. 12  
 Käble Gottlieb, Metzger, Fischmarkt 6  
 Kämmerer Theodor, Freiseurgeschäft, Hauptstraße 119  
 Kächer Wilhelm, C. Assistent, Burgweg 4  
 — Wilhelm, Kaufmann, Bergheimerstr. 90  
 — Wilhelm, Schuhmacher, Bergh. Str. 73  
 Kästel Julie Witwe, Bauamtsq. 4  
 — Julius, Verw.-Assistent, Gaisbergstr. 21  
 Kästle Karl, Steuerrat, Bergheimerstraße 85  
 Kassenberger Adam, Schuhm., u. Neckarst. 42  
 Kah Jos. Aug., Schuhmann, Hauptstr. 197  
 — Karl, Grobsh. Oberamtsrichter, Seminarstraße 3  
 Kahl Wilhelm, Kleidermacher, Hptstr. 197  
 Kahn Gustav, Schuhwarenlager, Hptstr. 72  
 — Maier, Hauptlehrer, Gr. Mantelg. 3  
 — Salomon, Handelsmann, Untere Neckarstraße 56 (im Sackgäßchen)  
 — Samuel, Antiquar und Möbelhändler, Unterestr. 12  
 — Samuel Ehefrau, Unterestr. 26  
 Kaicher Karl, Zugmeister, Bähringerstraße an der Eisenbahnkurve

- Kaiser Bernh., Flaschnermstr., Plöckstr. 12  
 — Donat, Werkführer, Schiffg. 4  
 — Franz, Zimmermann, Ob. Faulpelz 6  
 — Georg, Kleidermacher, Zwinglerstr. 11  
 — Jak., Schuhm. und Schuhlager, Optst. 13  
 — Jakob, Tüncher, Dreikönigstr. 16  
 — Johann, Plästerer Ww., Ingrimstr. 4  
 — Karl, Gerber Wtw., Schloßberg 4  
 — Kaspar, Küfer, Dreikönigstr. 4  
 — Mathilde, Landrat Wtw., Hauptstr. 29  
 — Wilhelm, Tünchermstr. Ww., Plöckst. 35  
 Kalb Anna und Luise, Geschw. Fr., Sophienstraße 3  
 Kall August, Fabrikant, Bergheimerstr. 16  
 — August, Privatm. Wtw., Bergh. Str. 16  
 — Otto, Maler, Landhausstr. 23  
 Kallenbach Hugo, penf. P. Schaffner, Bergheimerstr. 17  
 Kalkschmid Leonhard, Tagarbeiter, Wolfsbrunnenweg 8  
 Kammann Wilh., Sergeant, Seminarstr. 2  
 Kammer Martin, Buchhalter bei der Großh. Domänen-Verwaltung, Häufferstr. 5  
 Kammüller Barbara Wtw., Ziegelg. 23  
 Kander Gustav, Möbelhandlg., Fischmarkt 2  
 Kani Wilh., Malzfabrik, Rohrbacherstr. 73  
 Kann-Baermann, Bazar für Damenartikel, Hauptstr. 152  
 Kann Oskar (Pa: Kann-Baermann), Kfm., Hauptstr. 152  
 Kanz A., Oberlieutenant z. D., Neuenth. Landstr. 42  
 Kappes Georg, Kleidermacher, Unterest. 27, Eingang Pfaffenstraße  
 — Joseph, Bürstenmacher, Sandg. 3  
 Kappler Ernst, Bureaugeh., Hauptstr. 145  
 — Gustav, Rechtsanwal Ww., Hauptstr. 145  
 Karg Franz Jos., Schuhmann, Apothekerg. 3  
 Karlebach Julius, Bazar f. Herren-Artikel, Lauerstr. 24, Geschäftslokal: Hauptstraße 112  
 — Max, Spezereihändler, Dreikönigstr. 15  
 Karloma Otto, Dr. Hofrat Prof., Bienenstraße 8  
 Karlsruher Hermann, Mehl- u. Landesproduktenhandlung, Bergheimerstr. 39  
 — Hermann, Kaufm., Bergheimerstr. 19  
 — Isidor (Firma: Schloeffinger & Karlsruher), Kaufmann, Hauptstr. 232  
 Karlsthor (Stadtgemeinde), Hauptstr. 245  
 Karminsky Joseph, Handelsm., Karlsstr. 15  
 Karolus Karl, Zimmermann, Ziegelg. 16  
 Karmann A., Hausmeisterin, Karlsstr. 10  
 Kasino kath. (Altkien-Gesellsch.) Karlsstr. 10  
 Kastenberg Jaak, Kaufmann Frau, Neug. 7  
 Kastner Phil. Ww., Näherin, Brunnen. 14  
 Kaz Karl, Hauptmann, Leopoldstr. 45  
 — Moriz, Privatm., Hauptstr. 46 (Eing. Akademiestraße)  
 Kazenberger Jos., Tagarbeiter, Plöckstr. 30  
 Kaufmann Aaron, Schuhmacher u. israelischer Gemeinbediener, Krahneng. 14  
 — Baruch, Privatmann, Plöckstr. 52  
 — C. F., Kunsthändler, Sandg. 8  
 — Eduard, Flaschner Witwe, Krämerg. 9  
 — Eva Fr., Strahngeng. 14  
 — Ferdinand, Handelsm., u. Neckarstr. 40  
 — Friedrich Witwe, Hauptstr. 243  
 — Frits, Schächtenstepper, Floring. 3  
 — Georg, Buchdrucker, Ingrimstr. 14  
 — Georg Joseph, Matschreiber, Grabeng. 3  
 — Hermann, Privatmann, Grabeng. 4  
 — Karl, Kleidermacher, Ketteng. 7  
 — Philipp, Schuhmacher, Semmelsg. 4  
 — Simon (Firma: Kaufmann & Schloß), Kaufmann, Bienenstr. 2  
 — Sophie Fr., Lehrerin an der höheren Mädchenschule, Hauptstr. 243  
 Kaufmann & Schloß, Schuhwarenhandlung en gros, (Znh.: S. Kaufmann und J. Schloß), Hauptstr. 147  
 Kaug Ernst, Güterbestätter, Ketteng. 7  
 Kayler Heinrich, Ingenieur, Luifenstr. 1  
 — Sophie, Professor Witwe, Bienenstr. 6  
 Kayser Georg, Taxator, Burgweg 5  
 — Georg, Sattler, Tapezier und Korsetten-geschäft, Heumarkt 10  
 — Heinrich, Privatmann, Plöckstr. 24  
 Keck Karl Friedrich, Zugmeister, Fahrtg. 1  
 Kees Anton, Lohnkutscher, Pfaffeng. 8  
 Kehle Katharina Witwe, Bergheimerstr. 89  
 Kehler Albert, Verfertiger von chirurg. Instrumenten u. Bandagist, Hauptstr. 66  
 — Ferdinand Adolf, Dr. Prof., Direktor der Frauenklinik, Leopoldstr. 20  
 Keidel Adam, G.Arbeiter, Römerstr. 5  
 — Georg, Kef.Führer, Schneidmühlg. 11  
 — Heinrich Witwe, Wirtin zum Schwarzen Walfisch, Bahnhofstr. 27  
 Keiler Anton, Buchhandlungs-Diener, Dreikönigstr. 12  
 Keim Hch., Tagarb., Schlierb. Landstr. 47  
 — Ludwig, Kaufmann Witwe und Tochter, Grabeng. 13  
 Keimbach Jos., Fischer Witwe, Schlierb. 49  
 — Karl, Tagarbeiter, Schlierbach 49  
 Keizer Joh., Photograph, Gr. Mantelg. 21  
 Keller Adam, Tagarbeiter, Schloßberg 63  
 — Barbara Fr., Seegartenstr. 6  
 — Bertha Fr., Musiklehrerin, Friedrichstr. 1  
 — Christoph, Privatm. Wtw., Grabeng. 8  
 — Christl, Bäckermeister, Hauptstr. 125  
 — Christoph & Cie. (Zuhaber: Karl Ralte), Farbmühle, Materialwaren- und Droguenhandlung en gros, Hauptstr. 118  
 — Eduard, Kleidermacher, Plöckstr. 12  
 — Elisabeth Fr., Fahrtg. 15  
 — Emilie Frau, Privatm., Heug. 2  
 — Franz, Hauptmann, Bergheimerstr. 18  
 — Franziska Fr., Kl. Mantelg. 18



- Keller G. Georg, Tapezier, Märzg. 18 (Gin-  
 gang: Ecke der Blöckstr., Hinterhaus)  
 — Gustav, optisches Geschäft, Hauptstr. 79  
 — Heinrich, Hauptlehrer, Grabeng. 20  
 — J. J., Kaufm. Wtw., Seegartenstr. 6  
 — Johann, Dienstmann, Schloßberg 18  
 — Joseph, Kaufm. u. Stadtrat, Kurz- und  
 Messerwarengeschäft, Hauptstr. 57  
 — Josephine Ww., Waschgeschäft, Zwinger-  
 straße 18 (Ging. Bremeneckgasse)  
 — Konrad, C. Assistent, Zwingerstr. 1  
 — Lisette Ww., F. Arbeiterin, Römerstr. 27  
 (Hinterhaus)  
 — Louis sen., Färbermeister und Kaufm.,  
 Steing. 16  
 — Louis jun., J. A. Kircher Wtw. Nach-  
 folger, Manufakturwarenhblg., Haupt-  
 straße 36  
 — Maschina, Ministerialrat Wtw., Berg-  
 heimerstraße 18  
 — Peter, Tagarbeiter, Al. Mantelg. 25  
 — Therese, Lehrer Wtw., Friedrichstr. 1  
 — Valentin Ww., Monatsfrau, Floring. 3  
 Kembler Margarete Fräul., Musiklehrerin,  
 Sandg. 16  
 Kempf Anton, Weichenw., Berghheimerstr. 15  
 Kenne Ludwig, Bahnwart Witwe, Bahn-  
 hofstraße 31  
 Kenzler Gg. Adam, Schmied, Bussfemerg. 18  
 — Jakob, Schmiedgehilfe, Schloßberg 20  
 — Leonhard, Schmiedgehilfe, Unterestr. 9  
 Keppler Elisabeth Fräul., Zwingerstr. 15  
 — F. A., Privatmann, Sophienstr. 17  
 — Georg (Firma: F. A. Keppler), Kleider-  
 macher und Kaufmann, Hauptstr. 124  
 Kerber Franz, Kutscher, Ob. Neckarstr. 17  
 — Josephine, Näherin, Ingrimstr. 38  
 — Leonhard, Tagarb. Ww., Semmelsg. 14  
 Kern Anna Christine Fräul., Gesanglehrerin,  
 Untere Neckarstr. 9  
 — Eduard, Apotheker, Obere Neckarstr. 2  
 — Eva, Monatsfrau, Hauptstr. 214  
 — Heinrich, Bäckermeister, Mittelbadg. 2  
 Kernberger J., Tapezier, Neuenh. Ldstr. 80  
 Kermer Joh., Tonnenhofarb., Bergh. Str. 112  
 Kerzinger Karl, Thonwarenfabrik, Leyerg. 5  
 Kessel Johann, Gypfer, Hauptstr. 19  
 Kesselbach Friedrich, Agent, Bahnhofstr. 33  
 — Georg, Waffenschmied, Unterestr. 29  
 — Jakob, Kommandant der freiw. Feuer-  
 wehr, Gold- und Silberarbeiter, Lager  
 in versilb. Tafelgeräten, Hauptstr. 110  
 Kessler Friedr., Kupferschmied, St. Annaq. 1  
 — Katharina, Privatm. Wtw., Ketteng. 7  
 — Michael, Werkmeister, Mittermaierstr. 1  
 — Philipp, Kupferschmied, Dreifönigtr. 20  
 — Theodor, Hutgeschäft, Hauptstr. 197  
 Kett Luitpold, Schreiner, Leopoldstr. 36  
 Kettenhoven Matthias, Feldwebel, Senti-  
 narstraße 2  
 Kettenmann J., Privatm., U. Neckarstr. 38  
 — Karoline, Untere Neckarstr. 38  
 — Philipp, Lok. Führer, Römerstr. 47  
 Kibelin Hermann, Privatmann, Gaspelg. 2  
 Kiedaisch Karl, Restaurateur, Neuenheim,  
 Hauptstr. 199 an der neuen Brücke  
 Kiefer Friedrich, Zugmeister, Berghheimer-  
 straße 34  
 — Johann, Tagarbeiter, Pfaffeng. 8  
 — Luise, Gerichtsnotar Wtw., Burgweg 8  
 Kiemeyer A., Konditorei, Hauptstr. 123  
 Kiesel Friedrich, Bäcker, Steing. 18  
 Kieselhorst Wih., Schriftfeger, Gaisbgstr. 95  
 Kießer Simon, Lok. Heiser, Fahrg. 11  
 Kilian Albert, Architekt, Mohrb. Str. 64  
 Killgusß Friedrich, Restaurateur in der Har-  
 monie, Hauptstr. 110  
 Kimmig Georg A., Lehrer, Grabeng. 20  
 Kindler Friedrich, Musiker, Karlsstr. 16  
 Kinkel Friedrich, Privatmann, Kirchgstr. 3  
 Kinscherf Franz, Bankdirektor Ww., Mohr-  
 bacherstraße 57  
 — Joseph, Priv. Witwe, Leopoldstr. 12  
 — Joseph, Privatmann, Berghheimerstr. 44  
 Kinzinger Heinrich, Maurer, Karlsstr. 14  
 — Wilhelm, Schlossermeister, Neuenheimer  
 Landstr. 66, Werkstätte: Hauptstr. 66  
 Kipf Heinrich Witwe, Spezereigeschäft,  
 Neuenheimer Landstr. 282  
 Kippe Sophie Dr. Witwe, Leopoldstr. 27,  
 Eingang Bredeplaz  
 Kippenhahn Peter, G. Schaffner, Am Güter-  
 bahnhof 15  
 Kirchenbauer Friedrich, F. Arbeiter, Bahn-  
 hofstraße 7  
 v. Kirchenheim Arthur, Dr. Privatdozent,  
 Berghheimerstr. 59  
 Kirchenschaffner Pfälz. kath., Leopoldstr. 7  
 Kircher Franz, Kaufmann, Märzg. 18, Gin-  
 gang von der Blöckstraße  
 — Gertrude und Katharine, Geschw. Fräul.,  
 Akademiestr. 2  
 — Louis, Kunstfärber, Theaterstr. 2  
 Kirchoffer Friedr., Generalagent, Neug. 1  
 Kirchner Amalie, Näherin, Krämerg. 3  
 Kirchner Franz, Rammacher Witwe,  
 Semmelsg. 11  
 — Friedrich Jakob, Küfer und Bierbrauer,  
 Eppelh. Landstr. 15  
 Kirner Karl, Kaufmann, Ingrimstr. 1  
 Kirner, Willmann & Cie., Porzellan- und  
 Glaswarenhandlung, Hauptstr. 185  
 Kirsch Elisabeth, Lehrer Wtw., Blöckstr. 73  
 — Ida Fräul., Modiste, Blöckstr. 73  
 — Karl Georg, G. Schaffner, Blöckstr. 15  
 Kissel Friedrich, Bierbrauerei zum Goldenen  
 Löwen, Heumarkt 3  
 — Karoline Witwe, Sophienstr. 15  
 Kläiber Louis, Kaufmann, Hauptstr. 184  
 Klar Philipp, Seifensieder, Hauptstr. 31

- Klausmann Joseph, Kleidermacher, Neckar-  
münzgäßchen 14
- Klausner Math., Postexped. Ww., Hptstr. 24  
(von Osiern 1886 an Bienenstr. 8)
- Philipp, Redakteur, Untere Neckarstr. 42
- Klebes Adam, Kenteidiener Ww., Krähen-  
gasse 10
- Klee Joh., Geschäftsführer der Produkten-  
niederlage Langenzell, Hauptstr. 133
- Klehe A. Th., Hofgerichtsr. Ww., Hptstr. 87
- Klein Anton, Tagarbeiter, Plöckstr. 67
- Balthazar, Tagarbeiter, Gelsyfad 2
- Friedrich, Kürschner, Leopoldstr. 29,  
Geschäftskokal: Hauptstr. 56
- Georg, Ausläufer, Semmelsg. 11
- Heinrich, Gütereyped.-Vorsteher, Rohr-  
bacherstraße 6
- Johann, Schreinermeister, Gr. Mantel-  
gasse 14, Werkstätte: Gr. Mantelg. 21
- Joseph, Privatmann, Hauptstr. 5
- Karl, Zugemeister, Bahnhofstr. 59
- Leonhard, Schriftfeger, u. Neckarstr. 68
- Ludwig, Landwirt, Plöckstr. 27
- Philipp, Kleidermacher, Dreifönligr. 24
- Philipp, Schuhmacher, Römerstr. 27  
(Hinterhaus)
- Rudolf, Tapezier, Neug. 19
- Theodor, Kürschner, Hauptstr. 186
- Kleine Peter, Schreiner, Schloßberg 19
- Kleinlein Karl, Bierbrauer, Bergh. Str. 91
- Kleinpell Emilie Frl., Leopoldstr. 43
- Otto, Privatmann, Leopoldstr. 43
- Wilhelmine Frl., Leopoldstr. 43
- Kleinschmidt Arthur, Dr. Privatdozent,  
Rohrbacherstr. 31
- Karl und Luise, Geschw., Friedrichstr. 9
- Marie, Priv. Witwe, Rohrbacherstr. 31
- Klenker Anton, Briefträger, Rohrb. Str. 23
- Klett Ernst, Hauptlehrer, Hauptstr. 111  
(Gingang Schiffgasse)
- Ernst, Lackierer, Plöckstr. 13
- Kletti Franz, Wagenw. Geh., Bergh. Str. 28
- Kley Phil., Gärtner, Neuenh., Hirschg. 14
- Wilhelm, Gärtner, Neuenh., Hirschg. 14
- Kling Jakob, Maurer, Schloßberg 4
- Klingel Friedrich, Privatmann u. Stadtrat,  
Plöckstr. 68
- Hch. Ww., Schuhwaren-Lager, Hptstr. 140
- Karl, Rechtsanwält, Theaterstr. 14
- Max (Firma: Klingel & Cie.), Pfälzer  
Blättertabakgeschäft, Bienenstr. 7
- Klinger Ferdinand, Steuerkommissariats-  
Assistent, Obere Neckarstr. 9
- Heinrich, Schriftfeger, Banamtsg. 4
- Klingmann Friedrich, Schreinermeister, Ob.  
Faulpelz 12, Möbellager: Schloßb. 2
- Georg, Schreinergehilfe, Schloßberg 23
- Klink Rupert, G. Schaffner, Landhausstr. 4
- Kloe Franz, Buchhblgsdiener, u. Neckarstr. 34
- Klöpper Gottlob, Buchbinder, Unterestr. 25
- Klöpper Theodor, Privatmann und Stadt-  
rat, Hauptstr. 231
- Kloß Theodor, Spezereihdlr., Hauptstr. 203
- Klobe Franz, Straßenwart, Schlierb. 91 a
- Klose Heinrich, Dr. Privatmann, Neuen-  
heim, Klosestr. 1
- Kloster Karl, Eyped.-Geh., Bergh. Str. 55
- Klos Franz Ant., Wagenw., Gaisbergstr. 11
- Katharina Frl., Plöckstr. 8
- Lisette Witwe, Privatinn, Plöckstr. 30
- Otto Anton, Bierkühlapparatenfabrik  
und Maschinenhandlung, Hauptstr. 34
- Klozbieger Fr., Schlosser, Heumarkt 4
- Klugermann Sebast., Schuzm., Hirschstr. 4
- Klump Wilhelm, Schreiner, Brunneng. 22
- Knab Felix, Cigarrenmacher, Römerstr. 23
- Knauer Jakob, Lok. Heizer, Alte Berg-  
heimerstraße 6
- Michael, F. Monteur, Plöckstr. 30
- Rosa Witwe, Ziegelg. 18
- Knauer Johann, Straßenmstr., Kaiserstr. 10
- Knaut Georg, Privatm. Ww., Hauptstr. 14
- Philipp, Metzger Witwe, Plöckstr. 32
- Knauß Fr., Ubereinnehmer Ww., Sophien-  
straße 11
- Franz, Dr. Hofrat Prof., Großh. Be-  
zirksarzt und prakt. Arzt, Sophienstr. 11
- Karoline Witwe, Rohrbacherstr. 59
- Knecht Karl, Schuhmacher, Semmelsg. 16
- Luise, Modiste, Bergheimerstr. 9
- Knedler Anna, Händlerin, Krämerg. 6
- Knell Philipp, Kolonial- und Farbwaren-  
Handlung, Marktplatz 6
- Kneller Johann, Bahnwart, Bergh. Str. 39
- Knerr Johann, Tagarb., Schlierb. Ldstr. 13
- Knerrzer Friedr., Landw., Schlierb. Ldstr. 17
- Knep Magdalene Frau, Priv. Hptstr. 216
- Knies Karl, Dr. Geh. Rat Prof., Plöckstr. 81
- Knock Franz, Kleidermacher, Hauptstr. 54
- Knobel Chr., Schreiner Ww., Schlierbacher  
Landstr. 13
- Friedrich, Lok. Führer, Fahrtg. 15
- Joseph Ww., Wascher, Schlierb. Ldstr. 33
- Margarete Ww., Näherin, Unterestr. 13
- v. Knobelsdorff Curt, Hauptm., Grabeng. 18
- Knoblauch Carl (Firma: Julius Bettstein  
Nachfolger), Papierhandlung en gros  
et en détail, Buchbinderei und Chromo-  
photographie, Hauptstr. 161
- Knobel Ludwig Friedrich, Schuzmann,  
Bustfemrg. 11
- Knöbliche Johanna, Wtw., Leopoldstr. 54
- Karl, Zahlmeister, Leopoldstr. 54
- Knöfler, Kapellmeister am Stadttheater,  
Plöckstr. 64
- Knoll Barbara Witwe, Gaspelg. 1
- Franz, Wirt, Rohrbacherstr. 102
- Georg, Maurer, Schloßberg 41
- Ludwig, Schloßbediensteter und Frau:  
Frisenje, Dreifönligr. 12

- Knoll Stephan, G. Schaffner, St. Annaq. 15  
 — Wilhelm, Müllergehilfe, Steing. 14  
 Knopf Julius, Diener b. städt. Gaswerk u. Frau: Kleidermacherin, Dreikönigstr. 6  
 — Joseph, Kanzleigeh., Speyerer Bdstr. 49  
 Knott Martin, Scheren- und Instrumentenschleifer, Schlierbacher Landstr. 40  
 Knüpfer Johann, Schuhmacher, Steing. 16  
 Kobold Hermann, Postsekretär, Optstr. 144  
 Koch Adolf, Bahnwart, Schlierbacher Landstraße 94  
 — Adolf, Mechaniker, Ziegelg. 21  
 — Adolf, Dr. Privatdozent, Sandg. 5  
 — August, Metzgermeister, Neug. 1  
 — Aug. Musiklehrer Bw., Dreikönigstr. 8  
 — Ferdinand, Küfer, Römerstr. 27 (Hinterhaus)  
 — Georg, Laternenanzünder, Bussfemerg. 5  
 — Heinrich, Metzger u. Charcutier, Hauptstraße 83  
 — Jakob, Schreinermeister, Ziegelg. 3  
 — Johann, Fleischermeister, Semmelsg. 5  
 — Julius, Bezirks-Bauinspektor, Karlsstraße 2  
 — Karl, Buchbinderei, Hauptstr. 104  
 — Kath. Bw., Monatsfrau, u. Neckarstr. 8  
 — Kuntig. Bw., Näherin, Landhausstr. 7  
 — Ludwig, Dr. Professor an d. Universität, Kriegsstr. 8  
 — Ludwig, Gr. Universitäts-Stallmeister, Marstallhof 5  
 — Philipp, Schlosser, Bremenedg. 7  
 — Therese Witwe, Hebamme, Unterestr. 17  
 Kochenburger Martin, Herren-Artikel, Galanteriewaren, Cigarren und Tabak, Hauptstr. 131  
 Kochendörfer Emilie Frl., Musiklehrerin, Schiffg. 2  
 — Leonh., Viktualienhändler, Marktplatz 2  
 Köbel Franz, Universitäts-Buchbinder, Unterestr. 4  
 — Heinrich, Tagarbeiter, Friedrichstr. 10 1/2  
 Köberlin Stephan, Gerichtsvollzieher, Leopoldstraße 48  
 Köchlin Johann Georg, Lehrer, Plöckstr. 44  
 Köchly H., Hofrat Witwe, Theaterstr. 14  
 Kögel Regina Frl., Lehrerin, Schlierbacher Landstr. 54  
 Köhler Bernhard, Müller, Bussfemerg. 22  
 — Franz, Tapezier und Verfertiger von Apparaten zu Sanitätszwecken und Gerätschaften zur Krankenpflege, Plöckstraße 67  
 — Franz, Schlosser, Schloßberg 37  
 — Jakob, Kleidermacher, Hauptstr. 126 (Eingang Ludwigsplatz)  
 — Josephine Witwe, Näherin, Krämerg. 3  
 — Julius, Ref. Führer, Bahnhofstr. 31  
 — Karl, Restaurateur zur Konzertthalle, Zwingerstr. 3 (vom 1. April 1886 an Restaurateur zur Goldenen Glocke, Fischmarkt 1)  
 Köhler Louis, Kaufmann Bw., Optstr. 103  
 — Luise, Näherin, Schloßberg 32  
 — Margarete Bw., Büglerin, Schloßb. 37  
 — Martin, Weichenw., Speyerer Bdstr. 37  
 — Peter, Koch, Hauptstr. 229  
 Kochler Karl, Dr. Privatdoz., Theaterstr. 18  
 Köhly Franz, G. Schaffner, Cappelh. Bdstr. 2  
 Kömpel Eduard, Privatm. Bw., Leopoldstraße 20  
 Könen-Leopold Antonie Bw., Optstr. 208  
 König B., Großh. Ober-Steuerkommissär, Hauptstr. 236  
 — Elise Frl., Hauptstr. 225  
 — Ferdinand, Buchhalter, u. Neckarstr. 28  
 — Friedrich, Buchhalter, Ziegelg. 11  
 — Heinrich, Musiker, Floring. 4  
 — Julie, Monatsfrau, Hauptstr. 66  
 — Walther, Assistent im physikal. Institut, Hauptstr. 62  
 v. König Edmund, Kunstverlag, Hauptgeschäft: Plöckstr. 46; im Sommer Filial-Geschäft: Burgweg 11  
 Königsberger Levi, Dr. Geh. Hofrat Prof., Leopoldstr. 12  
 Köninger Bonifazius, Restaurateur zum Rosengarten, Handschuhsh. Bdstr. 386  
 Koepfel Joh. Ed., G. Werkführer, Schlosserstraße 4  
 Körber Karl, Bierbrauer, Bussfemerg. 9  
 — Wilhelm, G. Bureaudiener, Optstr. 250  
 Körn Eva, Monatsfrau, Neckarumzug. 6  
 Körper Joh., Heizer, Bergheimerstr. 17  
 — Joseph, Schuhmacher, Leopoldstr. 36  
 Koester Gustav (Ja: G. Mohr's Akademi. Buchhandlung), Gaisbergstraße 4, Geschäftslokal: Hauptstr. 60  
 Köster Wilhelm, Kommerzienrat, Banquier, Leopoldstr. 4  
 Kösters Bankgeschäft, Hauptstr. 133  
 Kösterer Karl, Kleidermacher u. Tuchhandlung, Hauptstr. 32  
 Köfel Jakob, Maurer, Schloßberg 53  
 Kogel Friedrich, Musiker, Gr. Mantelg. 13  
 Kohl Elise und Karoline, Krämerg. 18  
 — Franz Georg, Bäcker Bw., Ketteng. 3  
 — Georg, F. Arbeiter Bw., Schloßberg 4  
 — Georg, Tüncher Bw., Schlierb. Bdstr. 14  
 — Georg Mich., Hausknecht, Apothekerg. 5  
 — Heinrich Karl, Maschinenmeister, Bergheimerstr. 19  
 — Rudolf, Feldwebel, Seminarstr. 2  
 — Simon, Tüncher Bw., Fischerg. 2  
 Kohlberg August, Musiker, Karlsstr. 15  
 Kohler Heinrich, Bahnhofsstr., Bergh. Str. 97  
 — Hermann, Gesang- und Zeichenlehrer am Gymnasium, Bergheimerstr. 17  
 Kohlermann Friedrich, Tapezier Witwe, Seumarkt 6

- Kohlhagen Emilie, Kaufm. Witwe, Heug. 3  
 — Theodor (Fa: Petri-Kohlhagen), Kfm., Heug. 3  
 Kohlhammer Heinrich, Schuhmacher Wtw., Untere Neckarstr. 24  
 — Jakob, Schuhmachermeister, Floring. 3  
 — Jakob Wilhelm jun., Gas- und Wasserleitungs-Installateur, Hpfstr. 4, Werkstätte: Hauptstr. 36 (von Ostern 1886 an St. Annag. 3)  
 — Wilh. sen., Schlosser, Gas- und Wasserleitungs-Installateur, Neug. 17 a  
 Kohlhof Paul, Postsekretär, Fahrtg. 17  
 Kohlisch Magdalene Witwe, Hebamme, Neuenheimer Landstr. 75  
 Kohlweiler Gustav, Kellner, Bussfemerg. 5  
 — Marie Witwe, Buschfrau, Hauptstr. 196  
 — Valentin, Kleidermacher, Hauptstr. 18  
 Kohnle Bernh., E. Schreiner, Leopoldstr. 36  
 — Johann, Obermüller, Gaisbergstr. 69  
 Kolb Georg Adam, Schuhmann, Hespelg. 2  
 — Theophil, Bierbrauer Witwe, Sandg. 4  
 Kolligs Hugo, Privatmann, Kornmarkt 5  
 Kolligs & Dreves (B. Dreves), Modewaren- und Teppichhandlung, Hauptstr. 73  
 Kollmar Ferdin., Schuhm., Semmelsg. 18  
 Kollroth Klara Witwe, Kl. Mantelg. 1  
 Koller Karl, Kurz-, Weiß- und Wollenswarengeschäft, Hauptstr. 158  
 Konrad Emma, Kleidermacherin, Steing. 6  
 Koopmann Heinrich, Prof., Sophienstr. 23  
 — Marie Fräul., Sophienstr. 23  
 Kopff Otto, Douche- und Badeapparatenfabrik, Bergheimerstr. 29, Werkstätte: Bergheimerstr. 49  
 Kopp Georg, Tagarbeiter, Schneidmühlg. 10  
 — Heinrich Witwe, Plöckstr. 1  
 — Hermann, Dr. Geh. Rat Prof., Plöckstr. 79  
 — Jakob, Amtsdienner, Mittelbadg. 13  
 — Joseph, Schuhmacher, Karlsstr. 17  
 Koppenhöfer Joh., Lohnkutscher, Schneidmühlg. 9  
 Koppert Sophie Wtw., Monatsfrau, Hauptstraße 103  
 Korn Michael, Wagenw., Gaisbergstr. 22  
 Kornmaier Basil, Gefangenwärter, Oberer Faulpelz 1  
 Korthals W. C. Mrs., Priv., Neuenheimer Landstr. 46  
 Kothmann Robby, Dr. Prof., Landhausstraße 21  
 Krämer Albrecht, Schuhm., Dreikönigstr. 10  
 — Amalie, Näherin, Grabeng. 20  
 — Karl, Handelsmann, Kl. Mantelg. 3  
 Krämer Friedrich, Pferdebahnkontroleur, Bergheimerstr. 57  
 — Hermann, Musiker, Leberg. 2  
 — Karl Friedr., Lokführer, Hauptstr. 98  
 — Karl, Privatmann, Plöckstr. 33  
 — Peter, Schreinergehilfe, Gaisbergstr. 69  
 Krämer Wilh., Schieferdecker, Häufferstr. 5  
 Kraft Adolf, Oberpostsekretär, Bahnhofstr. 13  
 — Ferdinand, Ingenieur, Unt. Neckarstr. 28  
 — Franz, Schlossermeister, Ziegelg. 16  
 — Friedrich Wtw., Spezereigehäft, Bergheimerstr. 47  
 — Georg, Schlossergehilfe, Hauptstr. 50  
 — Jakob, Bahnarbeiter, Alte Bergh. Str. 6  
 — Jakob, Stribent, Floring. 3  
 — Karl, Fuhrmann, Römerstr. 27  
 — Katharina, Waschfrau, Bussfemerg. 7  
 — Konrad, Bahnw. Ww., Bergh. Str. 47  
 — Martin, Kurzwarenhdlr., Ingrimstr. 5  
 — Stephan, Dr., Hauptstr. 60  
 Kraft Johann, Tagarbeiter, Kl. Mantelg. 13  
 — Theodor, Juwelier (Geschäftslokal), Hauptstr. 26  
 v. Kraft-Ging, Frhr., Großh. Polizeiamt- mann, Leopoldstr. 43  
 Krall Georg (Fa: Weber & Krall), Wein- händler, Hauptstr. 200  
 — Jakob Wilh., Konditorei, Café u. Wein- wirtschaft z. Friedrichsburg, Hauptstr. 94  
 — J. Heinrich, Gastwirt zum Darmstädter Hof, Sophienstr. 9  
 — M. C., Privatm., Neuenh. Landstr. 42  
 — Philipp, Architekt und Maurermeister, Dienenstr. 5  
 Krambs Georg Ludw., Lokführer, Land- hausstraße 1  
 Kramer Johann, Tagarbeiter, Karlsstr. 22  
 — Joh. Baptist, Steueraufscher, Hirschstr. 1  
 — Joh. Wilhelm, Gärtner, Schlierbadg. 76  
 — Wilhelm, Schuhmann, Pfaffeng. 11  
 Kramm Adam, Lehrer, Plöckstr. 44  
 Krampfert Anton, Tagarbeiter, Schlierb. Landstr. 15  
 — Peter, Handelsm. u. Möbeltransporteur (Dienstmanns-Institut), St. Annag. 5  
 Krams Heinr., Bahnwart, Bergh. Str. 72a  
 Krankenwärterinnen vom Frauenverein, Karlsstr. 9  
 Krauz Melchior Fremond, Dr. philos., Mohr- bacherstr. 12  
 Krapp Heinrich, Schuhm., Semmelsg. 14  
 Krafel Otto, Bankdirektor in Kösters Bank, Hauptstr. 133  
 Kratt Johann, Wagenw., Mohrbacherstr. 102  
 Krag Bruno, Buchhalter, Bergh. Str. 87 a  
 Kragach Christine Wtw., Schloßberg 61  
 — Marie, Tagarbeiterin, Schloßberg 61  
 Kragert Anna, Telegraphen-Gehilfin, Berg- heimerstr. 5  
 — Rudolf, Reallehrer an d. höheren Mäd- chenschule, Landhausstr. 3  
 Kragert Heinrich, Aktuar, in Neuenheim  
 — Heinrich, Fußpostbote, in Neuenheim  
 — Johann, Viktualienhändler und Möbel- transporteur, Plöckstr. 47  
 — Ludwig, Landbriefträger, in Neuenheim

- Kragmüller Jof., Schreinermeister, Zwingerstraße 19
- Kraus Georg, Schuhmacher, Unterestr. 31
- Heiner, Fremdenführer, Dreikönigstr. 15
- Jakob, Diener im chem. Laboratorium, Plöckstr. 29
- Johann, Reallehrer, Leopoldstr. 30
- Lisette, Näherin, Mittelbadg. 14
- Stephan, Tagarbeiter, Plöckstr. 17
- Krause Ernst, Architekt, Bergheimerstr. 7
- Krausmann Anna Fräul., Bus- und Modengeschäft, Hauptstr. 129
- Elise Fräul., Hauptstr. 129
- Heinrich, Altoberbürgermeister u. Landtagsabgeordneter, Theaterstr. 4
- Krauß Anna, Christiana und Caroline Fräul., Augustinerg. 11
- August, Dienstmann, Unterestr. 34
- Christine, Büglerin, Untere Neckarstr. 66
- Elise, Bäcker Witwe, Augustinerg. 11
- Franziska Frau, Hauptstr. 14
- Georg, Privatmann, Hauptstr. 3
- Hieronymus Witwe, Hauptstr. 37
- Ludwig, Privatmann Bw., Hauptstr. 37
- Michael, Fleischer, Bahnhofstr. 7
- Nikolaus, Bäcker, Bergheimerstr. 43
- Krause Friedrich, Musiklehrer, Sandg. 8
- Kraut Wilh., Hof-Schmiedmeister, Plöckstr. 22
- Krauth Anton, Schuhmacher, Apothekeerg. 12
- Karl, Architekt, Untere Neckarstr. 5
- Karl, Kaufmann, Akademiestr. 8
- Kath., Waschfrau Witwe, Buffenerg. 5
- Robert, Spezerei-, Kolonial- und Delikatessenhandlung, Akademiestr. 8
- Robert (Pa: Joseph Staud Nachf.), Kaufmann, Steing. 1
- Kräntel Michael, Tagarb., Gr. Mantelg. 9
- Krebs Adam, Schuhmann, Apothekeerg. 12
- Philipp, Hafner, Unterestr. 27 (Eing. Pfaffengasse)
- Kredtler Emil Witwe, Bergheimerstr. 35
- Wilh. & Sohn, Weinhandlung, Bergheimerstr. 35
- Kreckel Adam, Landwirt, Fahrtg. 18
- Daniel, Priv. Btw., Bergheimerstr. 17
- Michael, Landwirt, Fahrtg. 18
- Thomas, Landwirt, Bergheimerstr. 17
- Thomas, Privatmann Witwe, Hauptstraße 99
- Kreditbank Filiale der Rhein., Hauptstr. 97
- Kreher Franz, Bildpretz-, Geflügel- und Delikatessenhändler, Märzg. 4
- Kreis Friedrich, Privatmann, Plöckstr. 30
- Jakob, Kleidermacher, Schlierb. Landstraße 16
- Kreiskasse (C. Ballweg, Kassier), Bergheimerstraße 77
- Kreiter Ferdinand, Lüncher, Unterestr. 1
- Martin, Postsekretär, Friedrichstr. 12
- Kremer P. P., Dr. Btw., Akademiestr. 4
- Krempel Heiner, pens. Polizeiwachtmeister, Zwingerstr. 4
- Matthias jun., C. Arbeiter, Hauptstr. 50
- Philipp, C. Bremser, Sandg. 16
- Reinhard, F. Schlosser, Gaisbergstr. 63
- Wendelin, Kleidermacher, Neug. 9
- Krentel Michael, Tagarb., Schloßberg 31
- Kreiser Barb. Bw., Näherin, Schlierb. 102
- Kreß Christoph, Hauptlehrer, Sandg. 9
- Georg, Friseur und Zahntechniker, Plöckstr. 25, Geschäftslokal: Plöckstr. 23
- Kreß Matthias, Diener, Ziegelg. 1
- Kreutter Karoline Fräul., Ketteng. 15
- Krid Katharina, Näherin, Sandg. 6
- Krieg Elise, Lohnföchin, Gr. Mantelg. 13
- Hieronymus, Privatm., Leopoldstr. 17
- Margarete Witwe, Karpfeng. 10
- Krieger Heinrich, Lohnfutscher, Neuenheim, Hauptstr. 199 d an der neuen Brücke
- Otto, Kaufmann Bw., Ob. Neckarstr. 1
- Ph. J., K. K. Oesterr. General-Konful Witwe, Hauptstr. 234
- Krings Fanny Fräul., Lauerstr. 22
- Kröner Christine Fräul., Märzg. 18
- Kronlein Friedrich, Institutsinhaber, Leopoldstraße 30
- Krohmann Karl, Inspektor an der Pferdebahn, Bergheimerstr. 35
- Kroll Elise, Dr. Witwe, Märzg. 3
- Kromer Karoline, Fabrikant Witwe, Friedrichstraße 3
- Natalie Btw., Industrielehrerin, Oberbadgasse 3
- Krüger Concordia, Kleidermacherin, Hauptstraße 88
- Karl, Telegr.-Direktor, Plöckstr. 73
- Martin, Privatmann, Dreikönigstr. 13
- Krug Friedrich, Privatmann, Hauptstr. 76
- Peter Jof., C. Schaffner, Bergh. Str. 15
- Peter, Tagarbeiter, Kornmarkt 3
- Krugmann C., Eisen-, Stahl- und Messingwarengeschäft, Neug. 1, Geschäftslokal: Hauptstr. 34
- Krummacker Friedrich, Kfm., Hauptstr. 89
- Krummel Emilie Fräul., Hauptstr. 23
- Kucera Franz, Kaufmann, Bazar für Spielwaren, Hauptstr. 120
- Kuch Adam, Wagemw., Untere Neckarstr. 12
- Kuchen Theodor, engl. Konful Witwe, Leopoldstr. 33
- Kuchenbeißer Joh., Kleiderm., Ingrimstr. 13
- Kudis Lorenz, Gepäckbestätter, Fahrtg. 11
- Kübler Friedrich Witwe, Fahrtg. 7
- Georg, Lok.-Führer, Speyerer Bfstr. 39
- Johanna, Tapisseriegeich., Hauptstr. 71
- Joh. Georg, Schuhmacher, Floring. 5
- Julie Fräul., Lehrerin, Hauptstr. 71
- Karl, Schiffsgezer, Klingenteich 18
- Kücherer C. Jakob, Metzger, Kl. Mantelgasse 20

- Kühlmann Gottlieb, Lohndrucker, Obere Neckarstraße 22  
 Kühn Melchior, C. Assst., Rohrbacherstr. 51  
 Kühne Florian, Tagarb., Apothekerg. 16  
 — Friedrich, Agent, Hauptstr. 175  
 — Fr. Karl, Bahnarbeiter, Gaisbergstr. 12  
 — Geschw. Fr., Näherinnen, Landhausstr. 6  
 — Wily, Dr. Geh. Rat Prof., Akademiestraße 3  
 Kühner A. (Ad. Schweikert Nachf.), Restaur. zur Stadt Bergheim, Bergg. Str. 23  
 — August, Dienstmann, Schiffg. 2  
 Kühner Friedrich, Maurer, Schlierbach 86  
 — F. W., Buchhalter, Uferstr. 28  
 — Georg, Tapezier und Jalousiengeschäft, Bergheimerstr. 23  
 — Hermann Wtw., Gerbereibes., Friesenberg 1  
 — Jakob, Dienstmann, Ziegelg. 11  
 — Sus. Wtw., Wäscherin, Kl. Mantelg. 5  
 Kühni Jak., C. Schaffner, Gppl. Obstr. 6  
 Kühnle Johann, Kleidermacher, Pfaffeng. 5  
 — Joseph, Lok. Heizer, Landhausstr. 8  
 Kümmerle Johann, Küblermeister, Bergheimerstraße 11  
 Künzle Emilie Witwe, Ingrimstr. 38  
 — Gottfried, Schreinergeh., Hauptstr. 27  
 — Ludwig, Lager in Tuch- und Burkin, fertigen Herrenkleidern und Damenmänteln, sowie nach Maß, Hauptstr. 126  
 — Phil. Jak., Privatmann, Ingrimstr. 38  
 — Phil. Jak. Nachf. (Inh.: J. Erbach & L. Bierschenk), Weinhandlg., Hptstr. 90  
 — Sebastian, Manufakturwarenhandlung (Inh.: K. Anderst & Fr. Möser), Hauptstr. 176  
 Künzler Jakob, Glaserstr. Wtw., Untere Neckarstr. 42  
 Künzner Elisabeth Wtw., Monatsstr., Krämergasse 8  
 — B. Nachf. (Jean Aug), Schreibmaterialien- u. Vergoldgeschäft, Friedrichstr. 12  
 Küttner Karl, Dr. Privatm., Gaisbergstr. 7  
 Kugel Katharina Wtw., Hauptstr. 208  
 — Nikolaus, Tagarbeiter, Schloßberg 20  
 Kuhl Friedrich, Buchdrucker, Schlierbacher Landstr. 13  
 — Karl, L. Heizer Wtw., Schneidmühlg. 4  
 Kuhls Heinrich, C. Arbeiter, Kl. Mantelg. 4  
 Kuhn Bertha Wtw., Bergheimerstr. 44  
 — Emma, Kleidermacherin, Schiffg. 6  
 — Ferdin., Steuer-Dberaufseher, Hirschstraße 25  
 — Friedr., Exped.-Gehilfe, Gaisbergstr. 79  
 — Heinrich, Schuhmacher, Ingrimstr. 12  
 — Johann, Metzger, Bergheimerstr. 11  
 — Matthias, Metalldreher u. Frau: chem. Kunstwäscherin, Untere Neckarstr. 18  
 — Rudolf, Schlossermeister, Hauptstr. 28  
 — Susanna Wtw., Pfaffeng. 6  
 Kuhnmündch Nikolaus, Gastwirt z. Wiener Hof, Hauptstr. 11  
 Kullmann Elisabeth Wtw., Obsthändlerin, Blöckstr. 10  
 Kuntz Joh., Schreinerstr., U. Neckarstr. 5  
 — Karl, Wasser-Zustallat., Gr. Mantelg. 20  
 — Val., Schreiner Wtw., Ob. Neckarstr. 17  
 Kunz Edmund, Bürstenmacher, Fahrg. 15  
 — Eduard, Bierbrauerei z. Stadt Straßburg, Uferstr. 18  
 — Heinr., Berw. Wtw., Klingenthorstr. 12  
 — Heinrich Urban, Wirt zur Stadt Straßburg, Uferstr. 18  
 — Joseph, Wagenwärter, Hauptstr. 1  
 Kunzmann Adam, Maschinenarbeiter, Gaisbergstraße 93  
 — Elise, Kleidermacherin, Leopoldstr. 12  
 — Friedrich, Kreisgerichtsrat Wtw., Hauptstraße 112  
 — Jakob, Lok. Führer Witwe, Rohrbacherstraße 60  
 Kupfer Karl, Wagenwärter, Bahnhofstr. 35  
 Kurzenberger L., pens. Pfarrer, Augusting. 9  
 Kustermann Agnes, Schule für Damenschneiderei, Blöckstr. 56 a  
 — W. St., Vericherungs-Inspektor, Blöckstraße 56 a  
 Kusel Justus, Bierbrauer, Hauptstr. 37  
 Kuttruff Heinrich, Maschinen-Inspektor, Rohrbacherstr. 8, Eingang rechts
- Q
- Laber Joseph Wily., Schuhm., Hptstr. 177  
 — Michael, Privatm., Neuenheim, Hauptstraße 199 a an der neuen Brücke  
 Laboratorium, städtisches, Blöckstr. 24  
 Lachemann Gg., Kleiderm., Kl. Mantelg. 13  
 Lachmann Bernh., Schreiner, Krämerg. 16  
 Lackner Johann, Dienstmann und Frau: Hebamme, Hauptstr. 228  
 Lagerhaus (Gr. Staatsärar), Marktallhof 3  
 Laib Wily., techn. Assistent, Bahnhofstr. 2  
 Lamade Fr., Cigarrenmacher, Schloßberg 4  
 — Heinrich, Briefträger, Untere Neckarstr. 2  
 Lamarche Joseph, Kolport., Gaisbergstr. 23  
 Lambe Karl, Privatm., Obere Neckarstr. 7  
 Lambelet Auguste Fr., Lehrerin, Sandg. 2  
 — Henri, Sprachlehrer Witwe, Sandg. 2  
 Lambrecht Gabriel, Lohndrucker, Fischerg. 7  
 — Johann, Wagner, Schlierbach, Wolfsbrunnweg 76  
 — Karl, Friseur, Hauptstr. 188  
 — Karl Joseph, Tagarb., Schlierb. Obstr. 95  
 — Robert, Kutscher, Fischerg. 7  
 — Seb., Lohndrucker Witwe, Fischerg. 7  
 Lamey Hubert, Sek.-Lieuten., Friedrichstr. 6  
 Lamp Michael, Schreinergehilfe, Oberer Faulpelz 4  
 Lampertsdörfer Gg., Dienstm., Blöckstr. 13

- Lamprecht Aug., Tapezier, Kurzer Buckel 9  
 — Philipp Jakob Frau, Neuenh. Ldstr. 83  
 Landes Hch. Ludwig, Zugmeister-Aspirant, Jahrg. 3  
 Landfried Franz Jakob, Gerbereibesitzer, Klingenthorstr. 16  
 — Friedrich sen., Privatm., Hauptstr. 84  
 — Friedrich jun. (Fa: P. J. Landfried), Fabrikant, Hauptstr. 90  
 — Hermann (Fa: P. J. Landfried), Fabrikant, Friedrichstr. 2  
 — Jakob jun., Fabrikant, Neuenheimer Landstr. 39  
 — Jakob sen., Privatm., Friedrichstr. 2  
 — Jakob Friedrich, Privatm., Klingenthorstraße 16  
 — Karl, Privatmann, Friedrichstr. 2  
 — P. J., Tabakfabrik, Delraffinerie, Kolonialwaren- u. Landesproduktenhandlung, Hauptstr. 86  
 — Wilhelm (Fa: P. J. Landfried), Fabrikant, Hauptstr. 86  
 Landwehr-Bezirks-Kommando und Landwehr-Kaserne, Ketteng. 18  
 Lang Albert, Bahnwart, Schlierb. Ldstr. 7  
 — Annelie, Leiterin der Diakonissenanstalt, Grabeng. 9  
 — August, Privathotelbesitzer, Rohrbacherstraße 13 (Hotel-Pension)  
 — Babette Witwe, Plöckstr. 58  
 — Barbara Frau, Plöckstr. 62  
 — Christian, Garteninspektor Btw., Bergheimerstraße 44  
 — Christian Jak., Weingärtner, Neug. 17  
 — Elisabeth und Margarete Geschw. Fr., Untere Neckarstr. 19  
 — Fanny Witwe, Privatm., Leopoldstr. 31  
 — Fr. W., Liqueurfabrik, Neuenh. Ldstr. 73  
 — Georg, Landwirt, Neug. 4  
 — Georg Michael H., Landw., Plöckstr. 20  
 — Heinrich, Kaufm., Mittelbadg. 13 (Eingang Zwingerstr.)  
 — Heinrich, Landwirt, Witwe, Plöckstr. 13  
 — Jakob, Exp.-Gehilfe, Bergheimerstr. 44  
 — Jakob, Landwirt, Plöckstr. 33  
 — Johann Adam, Metzger, Plöckstr. 3  
 — Joseph, Waldhüter, auf dem Koflhof  
 — Karl, Schloss-Maurer, im Thorgebäude beim Hirschgraben (Schloßgebäude)  
 — Karoline, Büglerin, Dreifönigstr. 17  
 — Ludwig, Tagarbeiter, H. Neckarstr. 38  
 — Marie Witwe, Ziegelsg. 12  
 — Martin, Schuhmacherm., Bergh. Str. 28  
 — Philipp, Landwirt Witwe, Plöckstr. 33  
 Langbein Friedrich, Photograph (Fa: G. Pauli & Cie.) Hauptstr. 146  
 — Karl, Kaufmann, Oberbadg. 10  
 Lange Detlev, Musiker, Hirschstr. 1  
 — Eduard, Privatmann, Hauptstr. 87  
 — Karl, Photograph, Hauptstr. 87  
 Langenberger Jak., Schuhm. u. Uhrmacher, Kl. Mantelg. 29  
 — Johann, kathol. Kirchendiener Witwe, Unterestr. 17  
 — Katharine, Kleiderm., Zwingerstr. 16  
 Langer Christoph, Schuhmachermeister, Neuenh. Landstr. 88  
 — Heinrich, Schuhmacher und Schuhlager, Hauptstr. 109  
 — Joseph, Musiker, Brunneng. 12  
 — Karoline, Näherin, Neuenh. Landstr. 73  
 — Ludwig, Herrenkleider nach Maß und Tuchhandlung, Hauptstr. 88  
 Langlott Ludwig, Gem. Arb., Krabneng. 11  
 v. Langsdorff Gustav III., Sek.-Lieuten., Neue Schloßstr. 4  
 — Otto, Grobsh. Oberzollinspektor, Marstallhof 1  
 — Otto H., Brem.-Lieuten., Sophienstr. 13  
 Lantes Matthias, Tapezier, Hauptstr. 21  
 Lanz Emilie, Buchhändler Btw., Hauptstraße 207, Eingang links  
 — Friedrich, Kleidermacher, Karlsstr. 3  
 Lattermann Chr. Fr., Kurzwarengeschäft, Plöckstr. 58  
 Laub Albert, Kaplan, Ingrimstr. 2  
 — Joh., Bäcker u. Weinwirt, Hauptstr. 224  
 Laubert Jakob, Lok.-Führer, Bergh. Str. 89  
 — Val., Waldhüter Btw., Neuenh. Ldstr. 88  
 Lauer Leonh., Schuhmacherm., Plöckstr. 95  
 — Lorenz Witwe, Viktualienhändlerin, Dreifönigstraße 4  
 — Martin, Lok.-Heizer, Eppelh. Landstr. 2  
 — Michael Gottfr., Schuhm., Mittelbadg. 2  
 — Peter, Zuschneider, Krämerg. 20  
 Lauringer Jakobine Bw., Wäscherin, Kleine Mantelg. 11  
 — Philipp, Tünder, Bussfemrg. 3  
 Laumann Karl, Privatm., Klingenteich 10  
 Lautemann Heinrich, Hauptfeueramtsgehilfe, Untere Neckarstr. 25  
 Lay Alexander, Schreiner, Schloßberg 28  
 — Andreas, Maurerstr., Leopoldstr. 32h  
 — Friedrich, techn. Assistent beim Stadtbauamt, Hauptstr. 13  
 — Friedrich, Maurer, Schloßberg 31  
 — Friedrich, Mehlhändler, Fischmarkt 7  
 — Heinrich, Gastwirt, Rohrbacherstr. 37  
 — Jakob, Buchdrucker Btw., Fischmarkt 7  
 — Jakob, Güterfuhrmann, Semmelsg. 18  
 — Joh. Jak., Stadtbauaufseher, Ketteng. 16  
 — Johanna Witwe, F.-Arbeiterin, Schlierbacher Landstr. 17  
 — Karl, Maurer, Klingenteich 22  
 — Katharina Bw., Näherin, Hauptstr. 171  
 Leyer Jakob, Tagarbeiter, Semmelsg. 18  
 Le Beau Karl, Kammerdiener, Leopoldstr. 10  
 Lechner Philipp, Lok.-Heizer und Frau: Hebamme, Neug. 1  
 Lederer Karl, Agent, Dreifönigstr. 1

- Leberle J. A., Notar Witw., D. Neckarstr. 9  
 Lebermann Max (Firma: Dührenheimer & Lebermann), Kaufm., Hauptstr. 120  
 Lee Eduard, Dr., Theaterstr. 9  
 Leers Johanna Witwe, Sophienstr. 19  
 — Karl, Tapetenhändler Ww., Plöckstr. 51  
 Leferenz Johann, Ingenieur, Bergh. Str. 5  
 — Philipp, Ingenieur, Rohrbacherstr. 47  
 Lesmann Salomon, Dr. Prof., Plöckstr. 46a  
 Leh Jakob, Bäcker und Weinwirt, Rohrbacherstr. 16  
 Lehnhard Sebastian, Braumstr., Plöckstr. 30  
 Lehmann Anton Ludwig, Privatmann und Stadtrat, Marktplatz 3  
 — Christian, Schuhmacher, St. Annag. 11  
 — Emanuel, Handelsmann, Ziegelg. 14  
 — H., Schuhmacher, Dreikönigstr. 1  
 — Karl, Fachtlehrer, Steing. 4  
 — M., Polizeikommissär Witwe, Obere Neckarstr. 6  
 — Sophie Frä., Neug. 15  
 — Wilhelm, Hof-Heizer, Schneidmühlg. 11  
 — Wilhelm, Zapfwirt, Hauptstr. 115  
 Lehr Babette, Näherin, Ziegelg. 4  
 — Georg, Kutscher, Al. Mantelg. 18  
 — Jakob, Maurer, Untere Neckarstr. 6  
 — Joh. Christoph, Maurer, Ziegelg. 4  
 — L. F., Gastwirt Witwe, Hauptstr. 195  
 — Marie Witwe, Ketteng. 19  
 — Robert Witwe, Gastwirt zum Hotel Adler, Hauptstr. 195, am Kornmarkt  
 — Theodor Witwe, Hauptstr. 231  
 Leibert Joh., Bierbrauerei zur Krone (Altdeutsche Bierhalle), Neuenh. Vdstr. 70  
 Leibfried Ludwig, Geometer, Fahrtg. 2  
 Leibi Marie, Modiste, Untere Neckarstr. 42  
 — Philipp, Gerber, Plöckstr. 28  
 — Wilhelm, Gerber, Schiffg. 8  
 Leible Frz. Sales, Schuhmann, Schiffg. 8  
 Leibold August, Schuhm., Unterestr. 15  
 Leidner Lorenz, Kaufmann Witwe, Hauptstraße 129  
 Leihhaus städtisches, Hauptstr. 230  
 Leimbach Ferdinand, Fabrikant Witw., Augustinerq. 5 (Gingang Ingrimstr.)  
 — Gebr., Mineralwasser- und Eisgeschäft, Hirschstr. 7 (Gingang Semmelsg.)  
 — Karl, Hof-Apotheker, Sophienstr. 11  
 Leimer Ludw., Wagenwärter, Mittelbadg. 4  
 Leinberger Robert, Kaufm., Zwingenstr. 9  
 Leiner Eduard, Schuhmacher, Sandg. 14  
 — Karl, Buchhalter Ww., Hauptstr. 183  
 Leinhos Jakob, Privatm., Dreikönigstr. 14  
 Leininger-Willigheim Max, Gräfin zu Ww., Bergheimerstr. 18  
 v. Leininger-Neudenuau Max, Graf zu Neuenheim, Kömerstr. 183  
 Leininger-Neudenuau Marie, Gräfin v. Ww., Neue Schloßstr. 24  
 Leinz Beda, Spezereigeschäft, Mittelbadg. 16  
 Leis Lina Witwe, Zeichner- und Stickeriegeschäft, Schiffg. 2  
 Leise Johann Bapt., Kleiderm., Fahrtg. 20  
 Leiser Andreas, Privatmann, Krämerg. 14  
 — Karl, Kanzleihilfe, Steing. 7  
 Leismann Adam, E. Manövrst., Am Güterbahnhof 15  
 Leitz Jakob Witw., Wirtin auf dem Wolfsbrunnen  
 — L., Damenkonfektions-Geschäft, Hauptstraße 167  
 Zell Christian, Gerber, Obere Neckarstr. 7  
 Le Mire H., Dr. Privatm., Akademiestr. 1  
 — Henriette Frä., Leopoldstr. 25  
 Lender Hermann, Architekt, Vorstand der städtischen Gewerbechule, Neuenheim, Mönchhoffstr. 117 h  
 Lent Aug., Schreinerstr., Bergh. Str. 57  
 Lennert Adam, E. Schaffner, Schneidmühlgasse 5  
 Lentschow Paul, Tapezier, Schlierb. Vdstr. 13  
 Lenz Georg, Landwirt, Neuenh. Landstr. 128  
 — Johanna, Justizrät Frau, Gaisbergstr. 29  
 — Marie Ww., Kleidermacherin, Sandg. 3  
 Lenzholz Fern., Schuhm., Schlierb. Vdstr. 82  
 Leo Karl, Dr. Privatmann, Plöckstr. 69  
 Leonhard Adolf, Privatm. Witw., Schloßb. 2  
 — Eduard, Rechtsanwalt, Hirschstr. 7  
 — Karl, Kaufmann, Hauptstr. 239  
 — Philipp, Schmiedgehilfe, Plöckstr. 19  
 Leopold A., Apotheker Witw., Bergh. Str. 3  
 Lepp Karl, Kaufmann, Gr. Mantelg. 19  
 Leppert Karl, Kellner, Pfaffeng. 9  
 Lercher Joseph, Kleiderm., Brunneng. 22  
 v. Lersner Freiherr, Architekt, Schloßb. 17  
 Leiser Adolf, Schlossergehilfe, Karlsstr. 1  
 — Emanuel, Dr. Professor, Sophienstr. 5  
 — Franziska, Tagarb. Witw., Unterestr. 9  
 — Julius, Buchhandlungsdiener Frau, Lauerstr. 15  
 — Ludwig, Maurermeister Witwe, Bergheimerstraße 61  
 Letterer Joh. Mich. Ausläufer, Hauptstr. 84  
 Lettermann Karl, E. Arbeiter, Kömerstr. 25  
 Lezeisen Joh., E. Schaffner, Plöckstr. 18  
 Leupold G. M., Nadler Ww., Ingrimstr. 14  
 — Franz, Schlossermeister, Sandg. 12, Werfstätte Ingrimstr. 14  
 — Georg, Bäcker Witwe, Plöckstr. 43  
 — Karl, Photograph, Leopoldstr. 44  
 Leuser Alban, Schuhmacher, Semmelsg. 9  
 — Joseph, Bezirksfeldwebel, Seminarstr. 2  
 — Otto, Institutslehrer, Leopoldstr. 30  
 Levy Moriz, Tabakshändler, Plöckstr. 59  
 — Thekla Frä., Plöckstr. 52  
 Lewald Albert, Geh. Kirchenrat Witwe, Friedrichstr. 13  
 Leybecker Anton, Küfer, Mittelbadg. 9  
 Leyser Georg Witwe, Gastw. z. Prinz Max, Marstallstr. 6



- Liponer Joh., Schuhmacher, Bussfemerg. 14  
 Lichtenberger Elisabeth, Weißnäherin, Fischmarkt 5  
 — Michael, Schreinergehilfe, Schloßb. 33  
 Lichtenthaler Elisabeth, Privatn., Landhausstraße 5  
 Lichter Sylvester, Wagenwärter, Bergheimerstr. 19  
 Lichtenfeld Franz, Kellner Witwe, Kleine Mantelg. 8  
 Lichtler Ignaz, Aktuar, Theaterstr. 2  
 Liebert Hermann, Postlebe, Plöckstr. 29  
 Liebhold Ferd., Cigarren-Fabrikant, Bergheimerstraße 59  
 — Max, Cigarren-Fabrikant, Bahnhofstr. 7  
 — Moriz, Manufakturwaren-Handlung, Damen- u. Herren-Konfekt., Hptstr. 165  
 — M. und F., Cigarrenfabrik, Neug. 2  
 Liebig Rudolf, Musiklehrer, Neuenheimer Landstr. 81  
 Liebler Stephanie, Notar Ww., Hptstr. 204  
 Liedvogel Georg, Schreiner, Kurzer Buckel 1  
 Lindau J. J., Garn- und Kurzwarenhandlung en gros et en détail, Hauptstraße 194, am Markt  
 — Jakob (Pa: J. J. Lindau), Kaufmann, Hauptstr. 194  
 — Josephine, Kaufm. Ww., Hauptstr. 194  
 — Theodor (Pa: J. J. Lindau), Kaufm., Hauptstr. 190  
 Lindauer Leopold, Privatn., Leopoldstr. 17  
 Lindenberger Heinr., pensionierter Bezirksfeldwebel, Ketteng. 6  
 Lindenheim J., Herrenkleider- und Damenmäntelmagazin, Hauptstr. 148  
 Lindenlaub Anna, Kleiderm., Bergh. Str. 75  
 — Lisette Witwe, Bergheimerstr. 75  
 Lindlahr Jos., Kupferichm., u. Neekarstr. 12  
 Lindner Therese, Waschfrau, Krämerg. 20  
 Link Adam, Tagarbeiter, Gr. Mantelg. 6  
 — Daniel, Tagarbeiter, Schloßberg 31  
 — David, Bäcker, Mittelbadg. 7  
 — Franz Mich., P. Baketr., Bahnhofstr. 33  
 — Friedrich, G. Assistent, Gr. Mantelg. 16  
 — Friedrich, Kaufmann, Steing. 7  
 — Jakobine, Näherin, Dreikönigstr. 7  
 — Joh., Untererhebergehilfe, Heumarkt 4  
 — Karl, Hauptlehrer, Schloßberg 1  
 — Louis, Rechner der Sparkasse für Landgemeinden, Hauptstr. 41, von Ostern 1886 an Mademiestr. 4  
 — Ottilie Frau, Näherin, Hauptstr. 20  
 — Susanne Witwe, Waschgeschäft, Große Mantelg. 9  
 — Wilhelm, Buchhalter, Gaisbergstr. 12  
 Lintebach Josephine (geb. Arens) Witwe, Uferstr. 24  
 Linnebach Friederike, Näherin, Plöckstr. 73  
 Lipovsky Eduard, Privatn., Hauptstr. 16  
 Lippe Amalie Frau, Schausp., Dreikönigstr. 8  
 Lipponer Marg., Waschfrau, u. Neekarstr. 22  
 Lischer Susanne Fr., Gr. Mantelg. 2  
 Litterst Franz, Schuhmacher, Hirschstr. 9  
 Littig Heinrich, Hutfabrikant, Fahrtg. 20  
 — Jakob, Steuerassistent, Steing. 7  
 Lob Otto, Rent., Neuenheim, Hptstr. 199 c an der neuen Brücke  
 Lobmann N. Witwe, Hauptstr. 96  
 Lobstein Eduard, Dr. Privatmann und Stadtrat, Schloßberg 71  
 Lochbühler Marie, Oberamtsrichter Witwe, Hauptstr. 187  
 Lochert Charlotte, Gerichts-Notar Witwe, Karpfeng. 2  
 Lochner Chr., Schuhm. Ww., O. Neekarstr. 7  
 — Friedrich, Schiffer, Schlierbach 31 a  
 Locke Gustav, Buchhalter, u. Neekarstr. 68  
 Lockhart Lucy Miss, Neuenh. Landstr. 46  
 Lodemann, Premierlieutenant und Bezirks-Adjutant, Hauptstr. 212  
 Löß Lazarus, Metzgermeister, Haspelg. 1  
 Loeber Georg, Dr. Privatn., Plöckstr. 109  
 Lößmann Jaat, Kommissionär, Bauamtsgasse 9  
 Löhner Leonhard Witwe, Hauptstr. 159  
 — Wilh. Ww., Kleidermacherin, Hptstr. 19  
 Löfflad Adam, Lackierer Ww., Unt. Neekarstraße 80  
 Löffler Friederike Fr., Grabeng. 18  
 — Johanna, Lohnschän, Schiffg. 4  
 — Ludwig, Handelsmann, Apothekerg. 8  
 — Peter, Schuhmacher, Hauptstr. 8  
 — Philipp, Metzger Wtw., Hauptstr. 54  
 — Wilhelm, Schuhmacher, Haspelg. 1  
 Löhnbach Joh. Christ., Lok.-Führer, Schlierbacher Landstr. 30  
 Löß J. A., Kleidermacher u. Tuchhandlung, Gr. Mantelg. 20  
 — Joh., Schmiedmstr. Ww., Zwingerstr. 15  
 — Heinrich, Plöckstr. 24  
 — Jakob, Glasermeister, Bussfemerg. 26  
 — Joseph, Lok.-Führer, Ziegelg. 11  
 — Karl, städt. Registrator, Hauptstr. 124  
 — Ludwig, Handelsmann, Bussfemerg. 1  
 — Valentin, Hausdiener, Mohrbacherstr. 3  
 Löw Anna Witwe, Zwingerstr. 16  
 — Franz, Kaufmann, Plöckstr. 59  
 Löwenberger Joh., Maureremstr., Klingenthorstraße 6  
 — Josephine Witwe, Schloßberg 16  
 — Mathilde, Waschfrau, Schloßberg 16  
 Löwenstein Joh., Schieferbeder, Uferstr. 28  
 — Heinrich, Uhrmacher und Frau: Pusmacherin, St. Annag. 1  
 — Julius, Gastwirt zum Goldenen Hof, Heumarkt 1  
 — Konrad, Schriftfeger, Steing. 10  
 — Minna Witwe, Heumarkt 1  
 Loewenthal N., Pus- u. Seidenwaren-Handlung en gros et en détail, Hauptstr. 96

Loewenthal Gebr., Fuß- u. Modewarenge-  
schäft en gros et en détail, Optstr. 162  
— J. Abraham, Kaufmann, Hauptstr. 94  
(von Otern 1886 an Hauptstr. 131)  
Lohmer Leop., Lok.-Führer, Bahnhofstr. 33  
Lohrer Otto, Schreiner, Hauptstr. 119  
Loibl Michael, Wirt zum Silbernen Anker,  
Neuenheimer Landstr. 32  
Lokal für die städt. Laternenanzünder, Große  
Mantelg. 4  
Loonen Adrian Engelbert, Privatm., Hand-  
schuchsheimer Landstr. 384  
Loos Friedr. (Pa: Joh. Chr. Loos), Kon-  
ditor, Hauptstr. 174  
— Joh. Christ. (Inhaber Friedr. und Karl  
Loos), Konditorei und Kolonialwaren-  
handlung, Hauptstr. 174  
— Karl (Pa: Joh. Chr. Loos), Kaufmann,  
Hauptstr. 174  
— Pauline, Baumeister Witwe, Haupt-  
straße 84  
Lorberg Paul, fgl. Musikdirektor, Bismarck-  
straße 15  
Lorenz Wilh., Schreiner Frau, Ziegelg. 11  
— Witwe u. Tochter, Kleidermacherinnen,  
Grabeng. 18  
Lorisch J. J., Privatmann, Bismarckstr. 1  
Lossen Hermann, Dr., Prof. der Chirurgie,  
Bergheimerstr. 26  
— Heinrich, Dr. Buchdruckereibesitzer und  
Verleger des Heidelberger Anzeigers,  
Krämerg. 1  
Lothar Wilh., Apotheker Ww., Zwingerstr. 6  
Lott Franziska, Monatsfrau, Bussfemrg. 16  
Los Johann, Kleidermacher, Plöckstr. 71  
— Karl Wilhelm, Schuhmacher, Fischerg. 2  
Louis Rudolf, Dr. Ww., Ingrimstr. 1  
— Direktor Witwe, Ingrimstr. 1  
Lovell Rosa FrL., Hauptstr. 112  
Luce August, Architekt, Bismarckstr. 7  
Ludwig Minna Witwe, Musiklehrerin,  
Leopoldstr. 12  
Lück Katharina Ww., Untere Neckarstr. 26  
Lüders Emma FrL., Friedrichstr. 13  
— Herm., Universitäts-Tanzlehrer, Haupt-  
straße 131 (Gingang Marstallstr.)  
Lütke Joh., D. Telegr.-Assistent, Sandg. 14  
Lugo Eugen, Großh. Notar, Karpfeng. 10  
— Mathilde FrL., Priv., Unt. Neckarstr. 30  
Luisenheilanstalt, Uferstr. 8, 10, Eingang  
Bergheimerstr. 16, 18  
Luithe Karl, Metzger, Gaisbergstr. 93  
Lufan Franz, Spezereihändler, Plöckstr. 7  
(von Otern 1886 an Plöckstr. 3)  
Lulay Adam, Bäckermeister, Unterestr. 2  
Lung Ludwig, Glasermeister, Märzg. 8  
Lupberger Adolf, Lok.-Heizer, Bahnhofstr. 61  
— August, Maurer und Frau: Kleider-  
macherin, Krämerg. 20  
Luz Amalie, Privatm., Zwingerstr. 7

Luz Fanny, Bauinspektor Ww., Grabeng. 12  
— Karl, Schuhmacher, Zwingerstr. 16  
— Kaspar, Zugmeister, Fahrtg. 14  
— Lina Witwe, Telegr.-Geh., Heumarkt 2  
— Marie, Pöyhstus Witwe, Neuenheimer  
Landstr. 35  
— Marie, Dr. Witwe, Untere Neckarstr. 44  
Luzenberger Kath., Monatsfrau, Schlierb.  
Landstr. 28

## M

Maas Joh., Hilfschaffner, Bergh. Str. 37  
— Leonhard, Sergeant, Seminarstr. 2  
Macco Paul, Marqueteur, Uferstr. 18  
Mack Charl., Metzger Ww., Plöckstr. 6  
— Emma, Kleidermacherin, Ingrimstr. 14  
— Fr., Maler u. Tünchermstr., Dreißtstr. 14  
— Friedrich, Tierarzt Ww., Fahrtg. 6  
— Karl, G. Arbeiter, Lauerstr. 20  
— Leopoldine Ww., Händlerin, Lauerstr. 20  
— Therese, Tüncher Ww., Schloßberg 20  
von Maczewski Auguste und Concordia,  
Geschw. FrL., Schloßberg 2  
Mader Andr., Tagarbeiter, Semmelsq. 12  
Mades Georg, Mechaniker u. Installateur,  
Florig. 2  
Machtel Karl, Lok.-Führer, Plöckstr. 16  
Machler Karl, Spezereihdlr., Mohrb. Str. 16  
Mädchenschule höhere städt., Plöckstr. 40  
Mändler H., Wagenwärter, Ziegelg. 2  
Männer-Armenhaus städt., Plöckstr. 24  
März Wendelin, Schuhmacher, Optstr. 171  
Mahl Georg, Tagarbeiter, Schloßberg 63  
Mahler Franz, Bürstenmacher, Bergheimer-  
straße 89  
— Gallus, Bürstenfabrikant, Bergheimer-  
straße 57  
Mai Christian, Architekt, Plöckstr. 89  
— Franz, Kunstgärtner, Plöckstr. 26, am  
Wredeplatz  
— Georg, Kaufmann Ww., Plöckstr. 26  
— Wilhelm, Restaurateur zum Goldenen  
Hirsch, Leopoldstr. 29  
Maier Alois, Wagenwärter, Hauptstr. 33  
— Anton, G. Expeditionsgehilfe und Frau:  
Wolles- und Schuhwaren-Händlerin,  
Apothekerg. 3  
— Babette, Stickerin, Brunneng. 8  
— Clemens, Bürstenmacher, Neug. 13  
— Cornel, Professor a. D., Friedrichstr. 8  
— Ferdin., Schuhmann Ww., Krämerg. 15  
— Gebr., Cigarrenfabrik, Bergheimerstr. 36  
— Georg, Schreiner, Florig. 1  
— Georg, Schuhmacher, Gr. Mantelg. 8  
— Heinrich, Gypfermeister, Fahrtg. 13  
— Jak., Bureauidiener Ww., Bussfemrg. 26  
— Jfidor, Max und Wilhelm, Fabrikanten,  
Bergheimerstr. 36  
— Julie Frau, Monatsfrau, Ingrimstr. 4

- Maier Ludwig, Landwirt, Ziegelh. Vdstr. 26  
 — Minna, Näherin, Bahnhofstr. 9  
 — Simon, Kaufmann Witwe, Schiffg. 6  
 — Wilhelm, Holz- und Kohlenhandlung, Bergheimerstr. 45 (Lager: Vohstr.)  
 Majer Jean, Schlosser und Mechaniker, Krämerg. 20  
 Main-Neckarbahn-Verwaltung (Dienstgeb.) Bergheimerstraße 33 und Rohrbacherstraße 6  
 Maisch Karl, Lederhändler, St. Annag. 1  
 Maisenhölder Sophie, Schuhmacher Witwe, Hauptstr. 81  
 Maler Thekla, Domänen-Rat Ww., Hauptstraße 60  
 — Wilhelm, Dr. Professor, Märzg. 5  
 Mall Ebnard, Metzger, Unterestr. 14  
 — Katharina, Händlerin, Semmelsg. 3  
 Malisch Ernst, Hauptlehrer, Landhausstr. 12 (von Ostern 1886 an Römerstr. 44)  
 Maltner Aug., Photograph (Fa: G. Pauli & Cie.), Feug. 2  
 v. Mandersterna Fr., Leopoldstr. 31  
 Mangelsdorf Wilhelm, Schreinermeister, Untere Neckarstr. 44  
 Manger Babette Fr., Schloßberg 35  
 — Joseph, Maurer, Schloßberg 35  
 Mann Eugenie Fr., Hauptstr. 23  
 — Minna, Wirtschaftlerin in der Frauenklinik, Vohstraße  
 Mannhart Karl, Lohnkutscher, Gaisbgstr. 49  
 Mantel Ludwig, Kleidermacher, Fischerg. 4  
 Mappes August, Nähmaschinen-Geschäft, Dreikönigstr. 25  
 Raquet C. (Fa: Vereinigte Fabriken zur Aufertigung von Sanitätsgerätschaften, vormals Lipowsky-Fischer, Inhaber: Curt u. Henry Raquet, Joseph Blank), Hauptstr. 25  
 Marcard Hans, Premier-Lieutenant, Karlsstraße 6  
 Marcuse Max, Bahnarzt, Hauptstr. 204  
 Marien-Vereinslokal, Hauptstr. 26  
 Mark Lina Witwe, Hauptstr. 59  
 — M., Putzartikel und Weißwarengeschäft, Hauptstr. 59  
 Martart Johann, Wirt z. Deutschen Kaiser, Fahrg. 1  
 Marquardt Theodor, Schreiner, Apothetengasse 16  
 Marschall Bertha Wtw., Hauptstr. 120  
 — Kathar., Monatsfrau, Bergh. Str. 28  
 — Oskar, Kaufmann, Hauptstr. 120  
 Marstallgebäude städtisches, Marstallhof 5  
 Marth Richard, Photograph, Risselg. 2  
 Martin Friederike Fr., Untere Neckarstr. 9  
 — Joseph, Ausläufer, Ingrimsstr. 6  
 — Joseph, Zeichner, Keng. 15  
 — Karl, Buchhalter, Hauptstr. 158  
 — Ludwig, Privatmann, Hauptstr. 62  
 Martin Max, Kleidermacher, Krämerg. 6  
 Martiné Susanna Witwe, Hauptstr. 83  
 Marx Abraham (Firma: N. Marx Söhne), Kaufmann, Untere Neckarstr. 1  
 — Heinrich, Metzger Hauptstr. 227  
 — Heinrich, Schuhmacher, Fischerg. 5  
 — Katharina, Biglerin, Dreikönigstr. 6  
 — Lehmann (Firma: N. Marx Söhne), Kaufmann, Untere Neckarstr. 1  
 — N. Söhne, Cigarrenfabrik und Hopfenhandlung, Untere Neckarstr. 1  
 Massias Otto, Universitätsgärtner, Gartenstraße 1  
 Maßholder Johann, Schmied, Kaiserstr. 40  
 Mathes Karl, E. Schaffner, Am Güterbahnhof 15  
 Matheson John Campbell, Rentner, Obere Neckarstr. 1  
 Mathos Karl, Bez.-Sekr., Dreikönigstr. 18  
 — Karl, Lehrer, Märzg. 2  
 Matt Georg, Wildprethändler Ww., Schlierbacher Landstr. 31  
 Matuschek August, Tagarbeiter und Frau: Berdingfrau, Kleine Mantelg. 5  
 Maurer Barbara Wtw., Ob. Neckarstr. 17  
 — Friedrich, Kurzwaren- und Tapissiergeschäft, Hauptstr. 134  
 — Friedrich, Dr., Assistent im anatom. Institut, Plöckstr. 60  
 — Georg Adam Witwe, Leberg. 5  
 — Georg, Schuhmacher und Schuhlager, Unterestr. 10  
 — Jakob Wtw., Weinwirtschaft und Fluß-Badeanstalt, Neckarmünzg. 14  
 — Jakob, Fischer, Neckarmünzg. 12  
 — Johann, F. Arbeiter, Schloßberg 4  
 — Martin, Fischer Wtw., Neckarmünzg. 12  
 — Wendelin Wtw., Bergheimerstr. 75  
 Mauser Johanna, Näherin, Zwingerstr. 11  
 Max Jakob, Kondukteur Ww., Plöckstr. 29  
 Mayer A., Privatmann, Leopoldstr. 8 a  
 — Amandus, Großh. Amtsrevisor, Hauptstraße 200  
 — Anton, Ober-Postsekretär, Hauptstr. 79  
 — August Fr., Hauptlehrer, Kleinschmidtstraße 14  
 — Bernhard, Uhrmacher, Hauptstr. 58  
 — Eduard, Schuhmacher, Dreikönigstr. 7  
 — Emil, Friseurgehilfe, Gr. Mantelg. 14  
 — Franz, Fuhrmann, Gr. Mantelg. 8  
 — Franz, Postsekretär, Plöckstr. 51  
 — Friedrich, cand. theol., Plöckstr. 83  
 — Gottfried, Kleidermacher, Karlsstr. 12  
 — Heinrich, Kleidermacher, Bussfemerg. 11  
 — Jakob, Hafnermeister, Bussfemerg. 24  
 — Jakob Friedrich, Reallehrer Witwe, Plöckstr. 83  
 — Jakob Georg, Schmiedmeister und Wirt, Hauptstr. 21  
 — Johann, Bildhauer, Landhausstr. 8

- Mayer Joseph, Univ.-Bibliothek-Diener, Schulg. 4  
 — Joseph, Schuhmacher und Schuhlager, Hauptstr. 95  
 — Julius, Kolonial- und Materialwarenhandlung, Hauptstr. 102  
 — Julius, Kaufmann, Unterestr. 11  
 — Karl, Spezereihändler, Gaisbergstr. 20  
 — Leopold, Hoflieferant, Modewaren- und Damenkonfektionsgeschäft, Hptstr. 160  
 — L., Kaufmann Witwe, Hauptstr. 160  
 — Ludwig, Lehrer Witwe, D. Faulpelz 14  
 — Philipp, Schmiedmstr., Kleine Mantelgasse 9, Werkstätte: Unterestr. 1  
 — Philipp, Seifensieder u. Tapetenhändler, Unterestr. 11  
 — Phil. jun., Finanzassistent, Unterestr. 11  
 — Valentin, Bierbrauerei zum Goldenen Reichsapfel, Unterestr. 35  
 — Wilh. Ludw., Priv., A. Bergheimerstr. 1  
 — Wilh., Zimmermann, Bergheimerstr. 112  
 von Mayer Klara, Major Witwe, Mohrbacherstraße 51  
 Mayerhofer F. K., F. Arbeiter, Speyerer Landstr. 41  
 Mays Albert, Privatmann und Landtagsabgeordneter, Ketteng. 12  
 — Auguste und Bertha Fr., Hauptstr. 84  
 — Friedrich, Dr. prakt. Arzt, Plöckstr. 2  
 — Gerhard Heinrich, Kaufm., Plöckstr. 2  
 — Karl, Dr., Assistent im Physiol. Institut, Akademiestr. 3  
 Mechler Michael Adam, G. Portier und Frau: Kleidermacherin u. Weisnäherin, Bahnhofstr. 13  
 — Vincenz, Buchdrucker und Lieferant von Kautschuckstempeln, Apothekeg. 8  
 Meckling Ad., Zimmermaler, Kräheng. 12  
 — Viktor, Friseur, Dreifönigstr. 18  
 Meckel Margarete Witwe, Leopoldstr. 42  
 Meder Charlotte Witwe, Hauptstr. 106 (Eingang Theaterstr.)  
 — L. (Inh.: S. Würzburg), Akademische Buch- u. Kunsthandlung, Hauptstr. 168  
 Meeser Eduard, Maurermeister, Steing. 2  
 — Ernst, Küfermeister, Brunneng. 12  
 — Friedr. Wilh., Kleiderm., Krämerg. 15  
 — Karl, Spezereihändler, Klingenthorstr. 6  
 Messeri Valentin, Bahnwart, Schlierbacher Landstr. 35  
 Mèguin Eugen, Schreibmaterialien-, Buch- und Kunsthandlung, Hauptstr. 193, im Sommer: Filialgeschäft Burgweg 4  
 Mèhlem Wilhelm, Verwalter in der Irrenklinik, Gartenstr. 2  
 Mèhshorn Paul, Dr. Prof., Landhausstr. 5  
 Mèhsmann Antonie, Kleiderm., Gaisbergstraße 22  
 Meidner Kath., Tagarb. Witwe, Klingenteich 14  
 Meidner Wilhelm, Tagarb., Schloßberg 4  
 Meier Georg, Schuhmacher, Gr. Mantelg. 8  
 — Julie Frau, Monatsfr., D. Faulpelz 8  
 — Peter, Finanzgehilfe, Steing. 12  
 Mejerle Joh. Jos., Schuldiener, Grabeng. 20  
 — Joseph Michael, Schuhmacher, Schlierb. Landstr. 11  
 Meise Karl, Schutzmann, Karpfeng. 4  
 Meißel Franz Anton, Schuhmacher, Schlierbacher Landstr. 30  
 Meister Anton, Kaufm., Kolonial- u. Delikatessengeschäft, Hauptstr. 198  
 Meißner Franz, Schriftsetzer Witw., Kleine Mantelg. 3  
 — Jakob, Privatmann, Marktplatz 7  
 Meißner A., Stuhlflechterin, Dreifönigstr. 8  
 — Joseph, Steuerrevisorats-Assistent, Ingrimstraße 32  
 Melbert Amalie und Julie, Büglerinnen, Unterestr. 30  
 Meng Anna, Näherin, Augustinerg. 11  
 Menges Karl, Turnlehrer, Plöckstr. 105  
 Mengesdorf Elise, Tagarb., Kräheng. 9  
 Menichheim Jakob, Landwirt, Fahrg. 5  
 Merkle Joseph Ww., Priv., Bergh. Str. 15  
 Merk Adalbert, Postsekretär, Hauptstr. 71  
 — Jakob, Agent, Plöckstr. 95  
 Merkel Adolf, Dr., Assistenzarzt in der Frauenklinik, Voßstr. 1  
 — August, D. Zollamtsdiener Ww., Kornmarkt 5  
 — Christine Fr., Lauerstr. 5  
 — Heinrich, Gerber, Schiffg. 10  
 — Wilhelm, Tapezier, Kornmarkt 5  
 Merklin Emilie, Bahnepeditor Witwe, Bergheimerstr. 38  
 Merxi Karoline Ww., Monatsfrau, Kleine Mantelg. 11  
 Merz Adalbert, Dr. Prof. theol., Luisenstr. 6  
 — Eulalia, Dr. Witwe, Luisenstr. 6  
 Merz Gottlieb, Bahnwart, Kaiserstr. 42  
 — Johann, Privatmann, Mohrbacherstr. 6  
 Messerschmidt Val. M., chem. Waschanstalt, Apothekeg. 2  
 Messinger Karl, Drehermeister und Spitalgelberheber, Kleine Mantelg. 27  
 Mezmer Adolf, Bez.-Feldwebel, Ketteng. 18  
 Methlow Friedrich, Kurz-, Fuß- u. Modewarenhandlung, Marktplatz 4  
 Mez Amalie Ww., Monatsfr., Floring. 8  
 — Elisabeth, Maschinenfrickerin, Floring. 8  
 — Franz, Direktor der Filiale der Rhein. Kreditbank, Untere Redarstr. 17  
 — Karl (Wilh. Hücker), Lössmaschinen-Fabrik, Hirschstr. 13  
 — Luise Witwe, Schloßberg 32  
 — Marie, geb. Sell, Grabeng. 8  
 — Peter, G. Schaffner, Gaisbergstr. 23  
 Mezger Gg., Vicefeldwebel, Seminarstr. 2  
 — Leonhard, G. Assistent, Bergheimerstr. 89

- Mesler Amalie FrL., Ketteng. 10  
 — Anna Witwe, Hebamme und Privat-  
 entbindungsanstalt, Karpfeng. 6  
 Meunier Ferd., Zuschneider, D. Neckarstr. 17  
 Meyer Berthold, Damenmäntel-Geschäft,  
 Hauptstr. 146  
 — Eltes G., Modes und Konfektion, Blöck-  
 straße 46  
 — (v. Waldeck) Friedrich, Dr. Professor der  
 Universität, K. Russischer Kollegienrat,  
 Klingenteich 6  
 — Heinrich Wilhelm, Ref.-Führer, Land-  
 hausstraße 2  
 — Robert, Dr. Professor an der höheren  
 Mädchenschule, Bergheimerstr. 35  
 Meyerhofer Emil, Maschinenbautechniker  
 und Baugeometer, Zähringerstr. an der  
 Eisenbahnkurve  
 Mezger Alois, Prof. Witwe, Hauptstr. 30  
 — Amalie, Mediz.-Nat. Ww., Leopoldstr. 54  
 — Karl, Dr. Witwe, Leopoldstr. 54  
 Michael Jakob, Schmied Ww., Mittelbadg. 9  
 Michaeli Johann, Schreiner, Hauptstr. 103  
 Michaelis Jakob, Dr. Witwe, Bremeneckg. 5  
 Michaely Konrad, D. Telegraphensekretär,  
 Schlofferstr. 4  
 — W. FrL., Telegr.-Gehilfin, Schlofferstr. 4  
 Michel August, Schuhmacher, Steing. 10  
 — Georg, Schreinermeister, Hirschstr. 25,  
 Eingang Lebergasse  
 — Johann, Flaschnermeister, Steing. 4  
 Michelbach Heimr., Kutscher, Leopoldstr. 36  
 — Johann, Oberpell Witwe, Blöckstr. 55  
 Middelkamp Oskar, Dr. Zahnarzt, Graben-  
 gasse 14  
 Mierisch Wilh., F. Schloffer, Ingrimstr. 10  
 Mühl Karl, F. Schloffer, Schloßberg 31  
 Milch Anton, Küfer, Schlierbach 99  
 — Valentin, Maurer, Oberer Faulpelz 12  
 — Wilhelm, Maurer, Schlierbach 99  
 Militär Lazareth, Landhausstr. 31, Ecke der  
 Zähringerstraße  
 Miller Joseph, Friseur, Hauptstr. 50  
 Miltenberger Anton, Steinhauer, Schneid-  
 mühlgasse 5  
 Miltner Jaf., Anlageaufseher, Leopoldstr. 34  
 Mindwitz Joh., Dr. Prof., Neuenh. Bdstr. 42  
 Minne Agnes Witwe, Märzg. 4  
 — August, Kaufmann, Märzg. 4  
 — Friedrich, städtischer Gasaufseher, Berg-  
 heimerstr. 75  
 Mimir August, Hausknecht, Bahnhofstr. 31  
 Mittermaier Franz, Dr. jur., Privatmann,  
 Karlsstr. 8  
 — Karl, Dr. prakt. Arzt und Stadtrat,  
 Theaterstr. 8  
 Mijsa Jean, Sattler und Frau: Kleider-  
 macherin, Schloßberg 6  
 Mock August, Schreinermeister, Mohrbacher-  
 straße 48, Werkstätte: Hauptstr. 36  
 Mock Franz Karl, Schreinermeister Witwe,  
 Blöckstr. 8  
 — Helene und Marie FrL., Waschgesehäft,  
 Blöckstr. 29  
 — Wilibald, C. Portier, Blöckstr. 41  
 Mögele Magdalene, Schlierb. Landstr. 36  
 Möhl Arnold, Privatmann, Bismarckstr. 1  
 Möhler Joh., Delhändler, Bussmerg. 16  
 Mösch Burfard, Friseur, Steing. 14  
 — Val., Müllergeh., Schlierb. Landstr. 10  
 Möser Friedrich (Fa: Seb. Stünzle), Kauf-  
 mann, Steing. 7  
 Mösinger Johann, C. Bureaudiener, Blöck-  
 straße 57  
 Mösner Georg, Kleidermacher, Leopold-  
 straße 32 b  
 Mogg Paul, Maurer, Mittelbadg. 9  
 Mohr Anton, Privatmann, Sophienstr. 7  
 — Anton, C. Schloffer, Speyerer Bdstr. 39  
 — Elisabetha, Tagarbeiterin, Ziegelsg. 3  
 — Ernst, Verlagsbuchhandlg., Hptstr. 207,  
 Eingang links  
 — Ernst, Verlagsbuchhdlr., Hauptstr. 193  
 — Ernst, Akadem. Buchhandlung (Gustav  
 Koester), Hauptstr. 60  
 — Georg, Privatm., Untere Neckarstr. 17  
 — Georg, C. Arbeiter, Ingrimstr. 14  
 — Johann, Kutscher, Gaisbergstr. 18  
 — J. M., Lederzubereiter, Heug. 2  
 — Jwan, Privatmann, Hauptstr. 114  
 — Karl Ludwig, Privatm. und Stadtrat,  
 Friedrichstr. 10  
 — Karoline FrL., Friedrichstr. 10  
 — Katharina FrL., Hauptstr. 75  
 — Marie FrL., Blumengeschäft, Heug. 2  
 — M. K., Ledergeschäft, Heug. 2  
 — Sophie Witwe, St. Annaq. 15  
 Moldenhauer Dorothea, Kaufmann Ww.,  
 Leopoldstr. 9  
 Moll Heinrich, Kleidermacher, Heumarkt 4  
 — Sophie FrL., Zwingerstr. 15  
 Moller Friedrich, Privatm., Bremeneckg. 1  
 — Karoline Witwe, Pfaffeng. 2  
 Holz Matthias, Kassendiener, Hauptstr. 133  
 Monsieur Johann, Bahnwart, Schlierbach,  
 Station IX  
 Moos Elisabeth Frau, Leberg. 2  
 — Georg, C. Bremser, A. Bergheimerstr. 8  
 — Georg, Schriftsetzer und Frau: Milch-  
 Butter- u. Eierhändlerin, Ingrimstr. 14  
 — Magdalene, Waschfrau, Dreikönigstr. 7  
 — Marie, Waschfrau, Flozing. 6  
 — S., Dr. Prof. Arzt, Direktor der Univ.-  
 Ohrenklinik, Seegartenstr. 4  
 Moosbrugger Leopold, Gypfermstr., Brun-  
 nengasse 10  
 Moos Christian, Kaufmann, Hapfelg. 2,  
 Geschäftslokal: Steing. 9  
 Morath Adam, Maurer, Obere Neckarstr. 7  
 — Joseph, Tapezier, kurzer Buckel 7

- Morell Jean, Kassier bei P. J. Landfried, Hauptstr. 85
- Moreth Friedr., Wagenw. Ww., Plöckstr. 71
- Karl, Maurer, Dreikönigstr. 8
- Morgenstern Bertha, Oberlehrer Witwe, Schloßberg 2
- Morr Georg, Kolonialwaren-, Cigarren- und Tabakhandlung, Hauptstr. 78
- Morich Pius, Lohnkutscher, Handschuchsheimer Landstr. 386
- Ranus, Tagarbeiter, Untere Neckarstr. 8
- Zacharias, Fischer, Pfaffeng. 3
- Moser Friedrich, Hausknecht, Plöckstr. 58
- Konrad, Maler u. Tünchern., Schulg. 6
- Moths Wilhelm, Kaufm., Mohrbacherstr. 34
- Moufang Wilhelm, Dr. jur., Rechtsanw., Leopoldstr. 23a, Bureau: Hauptstr. 221
- Muckel Johann Georg, Buchbinder, Bergheimerstraße 25
- Mühlbach Elisabeth Witwe, Obsthändlerin, Krämerg. 10
- Mühlbauer Albert, städt. Straßenmeister, Bergheimerstr. 42
- Theobald, Schlossermeister, Hirschstr. 4
- Mühlmann Max, Kaufmann, Hauptstr. 241
- Müller Adam, Lactierer, Bussmerg. 7
- Adam, penj. Lok.-Führer, Friesenberg 2
- Adolf, Buchhalter, Unterestr. 3
- Albert, Geschäfts-Agent, Leopoldstr. 36
- Albertine Witwe, Mohrbacherstr. 17
- Anna, Damenkonfektion u. Fußgeschäft, Untere Neckarstr. 58
- August, Privatmann, Leopoldstr. 11
- Barbara, Wäscherin, Bussmerg. 16
- Charlotte Frä., Planteng. 2
- Christoph, Privatmann, Gr. Mantelg. 16
- Dietrich Joh., Schutzmann, Karlsstr. 14
- Eginhard, Zugsstr., Kleinschmidstr. 16
- Elisabetha Witwe, Hauptstr. 162
- Elise Frä., Lehrerin, Hauptstr. 207, Eingang links
- Ernst, Privatmann, Hauptstr. 214
- Franz, Fuhrmann, Hirschstr. 12
- Franz, Hilfschaffner, Plöckstr. 30
- Franz, Kaufmann, Hauptstr. 158
- Friedrich, Assistent Witwe, Haspelg. 6
- Friedr., Buchhalter Ww., Leopoldstr. 36
- Friedrich Ed., Gerichts-Notar Witwe, Märzg. 18 (Eingang Ecke der Plöckstr.)
- Friedrich, Hauptlehrer Ww., Haspelg. 6
- Friedrich, Landwirt, Schlierbach 70
- Friedrich, Maschinist, Gaisbergstr. 37
- Friedrich, Maurermeister, Hauptstr. 73
- Friedrich, Weichenw., Bergheimerstr. 33
- Georg, Charcutier Witw., Sophienstr. 7
- Georg, Lok.-Führer, Neug. 12
- Georg, Schuhmacher, Brunneng. 22
- Hans, Sekondelienten., Seminarstr. 4
- Hartmann, Kleiderm., Dreikönigstr. 21
- Heinrich, Gärtner, Ziegelh. Landstr. 1
- Müller Heinrich, Landwirt, Ziegelg. 15
- Heinrich, Lok.-Führer, Unt. Neckarstr. 2
- Heinrich, Schreiner Frau, Pfaffeng. 5
- Heinrich Ww., Weinwirtschaft z. Neuen Pfalz, Hauptstr. 117
- Hermann, Dr., Professor an d. höheren Mädchenschule, Leopoldstr. 26
- Hermann, Kaufm., Untere Neckarstr. 19
- Hermann, Kanzleihilfe, Hauptstr. 188
- Jakob (Ja: Ludw. Müller), Flaschnermeister, Hauptstr. 62
- Jakob, Gensdarm Witwe, Mohrbacherstraße 20
- Jakob Ww., Kohlen- u. Eisenhandlung, Untere Neckarstr. 19
- Jakob, Landwirt, Schneidmühlg. 6
- Jak., Restaurateur auf dem Königsstuhl, Hauptstr. 210
- Jakob, Schieferdecker Witw., Neug. 12
- Jakob, Tagarbeiter, Schiffg. 2
- Jak. Wilh., Cigarrenfabrik u. Agentur, Bergheimerstr. 46, Geschäft = Lokal Bergheimerstr. 57
- Jakobine u. Wilhelmine, Geschw. Frä., Sophienstr. 13
- Johann, Häuser- und Gütermakler, Uferstr. 18
- Johann, Privatmann, Ingrimstr. 18
- Johann Adam, Tagarb., Bussmerg. 22
- Joh. Franz, Bürstenmacher, Floring. 5
- Joh. Georg, Tagarbeiter, Ingrimstr. 14
- Johann Heinrich, Lok.-Führer, Landhausstr. 2
- Johann Jakob, Schlossermeister u. Herdfabrikant, Gas- und Wasserinstallateur, Kräheng. 6
- Johann Konrad, Tagarb., Schloßberg 4
- Joh. Lorenz, Lohnkutscher, Unterestr. 31
- Johanna, Priv.-Lehrerin, Krämerg. 22
- Joseph, Friseur, Ketteng. 2, Geschäft = Lokal: Fischmarkt 3
- Joseph, Porzellanmaler, Märzg. 8, Photographisches Atelier: Theaterstr. 2
- Joseph, Schuhmacher, Kräheng. 9
- Juliane Ww., Wärterin in der Frauenklinik, Böhstr. 1
- Julius, Fachtlehrer, Steing. 12
- Julius, Schuhmacher, Apothekerg. 7
- Justina Frä., Oberbadg. 10
- Karl, Charcutier, Hauptstr. 55
- Karl, Gastwirt zum Hotel Viktoria, Leopoldstr. 6
- Karl, Gastwirt zum Pfälzer Hof, Hauptstraße 127
- Karl, Glasermeister, Glashandlung, Spiegel- und Goldleistenlager, Heumarkt 2, Wertstätte: Dreikönigstr. 10
- Karl (Ja: G. A. Thomas Nachfolger), Droguerie-, Material- und Farbwarenhandlung, Hauptstr. 169

- Müller Karl, Kaufm., Untere Neckarstr. 19  
 — Karl, Lederzubereiter, Krämerg. 16  
 — Karl Jos., Hauptamts-Assistent, Neug. 8  
 — Katharina Frau, Pfaffeng. 5  
 — Katharina, Hofprediger Witwe, Haupt-  
 straße 207, Eingang links  
 — Konrad, Händler, Kurzer Buckel 1  
 — Kreszenzia Witwe, Burgweg 6  
 — Leonhard, Scribent, Dreikönigstr. 23  
 — Lisette, Rentnerin, Sandg. 14  
 — Lisette, Kleidermacherin, Steing. 8  
 — Lisette Witwe, Waschfrau, Schneid-  
 mühlgasse 5  
 — Ludwig, C. Assistent, Bergheimerstr. 9  
 — Ludwig (Jakob Müller), Flaschner und  
 Blechwarenlager, Hauptstr. 62  
 — Ludwig, Privatmann, Hauptstr. 62  
 — Luise Frl., Heug. 3 (Ging. Ingrimstr.)  
 — Luise Frl., Näherin, Fahrtg. 3  
 — Marie Franziska, C. Stationstasse-Ge-  
 hilsin, Hauptstr. 210  
 — Marie Frau, Blöckstr. 12  
 — Marie Frl., Bugmacherin, Blöckstr. 12  
 — Martin, Privatmann, Hauptstr. 21  
 — Martin, Schlosser, Brunneng. 8  
 — Martin, Tagarbeiter, Unt. Neckarstr. 11  
 — Max, penj. Lok. Führer, Brunneng. 12  
 — Nikolaus, Kleiderm., Kl. Mantelg. 18  
 — Otto, Schächter, Dreikönigstr. 9  
 — Pauline Frl., Hauptstr. 169  
 — Peter, Flaschner, Fischerg. 12  
 — Peter, Historienmaler, Klingenthorstr. 8  
 — Philipp, Gastwirt zum Deutschen Hof,  
 Hauptstr. 28  
 — Phil., Pferdebahndukteur, Fahrtg. 10  
 — Philipp Wilh., Landw., Gaisbergstr. 63  
 — Regina Witwe, Ziegelh. Landstr. 21  
 — Robert, Orchesterdiener, Pfaffeng. 16  
 — Rosalie, Händlerin, Unterestr. 5  
 — Susanna Frl., Hauptstr. 73  
 — Susanna Frl., Hauptstr. 90  
 — Theobald, Landwirt, Fahrtg. 12  
 — Theobald, Landw. Btw., Schlierbacher  
 Landstr. 47  
 — Theobald, Tagarbeiter, Gaisbergstr. 93  
 — Valentin, Tagarbeiter, Leverg. 4  
 — Wilhelm, Kapellmeister, Seminarstr. 2  
 — Wilhelm (Fa: Müller & Bier), Kauf-  
 mann, Hauptstr. 200  
 — Wilhelm, Tagarbeiter, Kl. Mantelg. 24  
 Müller & Bier, Herrentkleidermacher nach  
 Maß und Tuchhandlung, Hauptstr. 200  
 v. Müller Frau, Baronin, Hauptstr. 248  
 Mündt Anna Witwe, Akademiestr. 6  
 — Jakob, Lok. Führer, Blöckstr. 67  
 — Joseph, Cigarren, Tabak- und Rauch-  
 requisitenlager, Hauptstr. 1  
 — Karl, Lüncher, Schloßberg 4  
 — Katharina, Wäckerin, Gr. Mantelg. 4  
 — Magdalene Frl., Kl. Mantelg. 3  
 Mündt Jakob, Kleidermacher, Blöckstr. 29  
 Münnich J. Bernhard, Lackierer Witwe,  
 Blöckstr. 60  
 — Ludwig, Glas- und Porzellan-Händler,  
 Schiff. 3  
 — Paul, Photograph, Leopoldstr. 53  
 Münzenmayer Julius, Elfenbein-Schnitzer,  
 Hauptstr. 30  
 Münzer Emil, Kaufmann, Ob. Faulpelz 8  
 Münzesheimer Adolf, Zahntechniker, Haupt-  
 straße 188  
 Mürnsjer Wilhelm, Buchhalter, Berghei-  
 merstraße 91  
 Mugele Michael, Händler, Unterestr. 8  
 Mund Justine Frl., Neuenh. Landstr. 42  
 Munk Alexander, Privatm., Krämerg. 5  
 Murja Joh., Schuhmacher, Unterestr. 17  
 Museumsgebäude, Grabeng. 3  
 Musikpavillon, Leopoldstr. 2  
 Muzler Karl, Diener, Bergheimerstr. 1  
 Muth F. C., Oberrechnungsrat Btw., Vie-  
 nenstraße 3  
 — Franz, Fabrikant, Niesstr. 3  
 Mutschler Friedr., Bierbrauerei (s. Majerei),  
 Hauptstr. 45  
 — Fris, Landwirt, Handschuchsh. Ldstr. 386  
 — Georg, Privatmann, Klingenteich 5  
 — Heinrich, Lok. Heizer, Ziegelg. 3  
 — Heinrich Witwe, Krämerg. 22  
 — Ludwig, Metzgermeister, Unterestr. 15  
 Myers Miss, Lehrerin, Theaterstr. 7  
 De Myttenaere August, Privatm., Berg-  
 heimerstr. 14

## N

- Nach Nikolaus, Kutscher, Ingrimstr. 7  
 Naegelé Auguste Frl., Augustinerg. 9  
 — Ernst, Königl. Preuß. Rittmeister a. D.,  
 Handschuchsheimer Landstr. 394  
 Naegele Jakob, C. Schaffer, Schneidmühlg. 6  
 Nähr Karl, Schuhmacher, Ob. Faulpelz 10  
 — Martin, Drehermeister, Brunneng. 14  
 Näh Luise, Näherin, Neckarmünnzg. 6  
 Nagel Friedr., Werkmstr., Bergh. Str. 72 b  
 — Georg, Dienstmann, Hauptstr. 227  
 — Hermann, Portier, Leverg. 4  
 — Johann, Werkführer, Bahnhofstr. 11  
 — Joseph, Schuhmacher, Dreikönigstr. 4  
 — Konrad, Postgehilfe, Neug. 15  
 — Ludwig, Oberchaffner, Blöckstr. 35  
 Napp Friedrich Wilhelm, Geschäftsagentur,  
 Leopoldstr. 43  
 Nathan Gerson, Darmhändler (Firma:  
 F. Nathan), Marktallstr. 9  
 Naumann Eduard, Privatm., Agentur der  
 Bremer Lebens-Versicherungs-Bank,  
 Ziegelh. Landstr. 6  
 — Friedrich, Apotheker, Hauptstr. 114

- Nebel Fr., Rechtsanwalt Bw., Karlsstr. 16  
 — Georg, Dr. prakt. Arzt, Grabeng. 14  
 Nebenius Karl, Dr. Btw., Sophienstr. 17  
 Neckermann Kaspar, Zollamts-Assistent, Mittelbadg. 1  
 Neeff Wilhelm, Direktor Witwe, Hapselg. 5  
 Neidig Philipp, Tagarbeiter, Lauerstr. 8  
 Neidinger Georg, Bildhauer, Kaiserstr. 42  
 Neidlinger Georg, Nähmaschinen-Geschäft, Märzg. 2  
 Neininger Anton, Anwalt Btw., Sandg. 2  
 — Viktorin, Hauptlehrer, Hauptstr. 80  
 Nellinger Johann, Postschaffner, Plöckstr. 8  
 Nerbel Alois, Kleidermacher, Hauptstr. 35  
 — Leonore, Näherin, Plöckstr. 6  
 v. Nerée Feodor, Sel.-Lieuten., Plöckstr. 77  
 Neisenjohn Leo, Kutscher, Karlsstr. 15  
 Neß Robert, Hafner, Leyerg. 3  
 Neßler Christ., E-Magazinmeister, Landhausstraße 5  
 Neth Rudolf, Cigarren- und Tabatgeschäft, Hauptstr. 183  
 Nething Friedrich, Dienstmann und Frau: Köchin und Verdingfrau, Krämerg. 11  
 — Friedrich, Schriftsetzer, Neugasse 11  
 — Jean, Schuhmacher und Frau: Couvertennäherin, Krämerg. 11  
 — Lisette, Näherin, Dreikönigstr. 21  
 — Robert, Vereinsdiener u. Frau: Stellenvermittlungsgeschäft, Bussfemerg. 28  
 Netter Sigmund (Fr.: B. Wolff & Netter), Kaufmann, Bienenstr. 8  
 Neubeck Adam, Hafner, Bussfemerg. 1  
 Neuberger Joseph, Dr. Prof., Hauptstr. 26  
 Neubert Gustav, Zuschneider, Schlierbacher Landstr. 36  
 Neubert Wilhelm, Schutzmann, Große Mantelg. 26  
 Neubrand Albr., Feldmesser, Kl. Mantelgasse 18  
 Neuburger Friedrich, Schreiner, Dreikönigstraße 9  
 — Heinrich, Procurist bei Wihl. Gutz & Cie., Hauptstr. 123  
 — Mayer, Handelsmann, Ziegelg. 14  
 — Wilhelm, Schreiner, Krämerg. 11  
 Neudeck Babette, F. Arbeiterin, Schlierb. 62a  
 — Philipp, Maurer, Kl. Mantelg. 13  
 v. Neuenstein Karl, Freiherr, Hauptstr. 160  
 Neuer Ferdinand, Bäcker, Schloßberg 49  
 — Hermann, Lok.-Führer, Neug. 15  
 — Johann, Akkuar, Grabeng. 3  
 — P., Betriebs-Inspektor der städt. Gas- und Wasserwerke, Mittermaierstr. 8  
 Neumann Bertha Fr., Lehrerin, Grabengasse 11  
 — Eusebius, Hauptmann und Kompagnie-Chef, Plöckstr. 77  
 Neuper Ludwig, Schuhm., Bahnhofstr. 61  
 Neupert Gregor, Müller, Schloßberg 35  
 Neureuther Margarete Witwe, Wäschfrau, Uferstr. 28  
 Neuser Joseph, Buchhalter bei der städt. Sparkasse, Dreikönigstr. 14  
 Nick Friedrich, Metzger, Hauptstr. 225  
 v. Nida Frau, Plöckstr. 87  
 Niebel Martin, Schutzmann, Karlsstr. 9  
 Niebler Martin, Glasmaler, Schloßberg 67  
 Nieder Joseph, Kaufmann, Semmelsg. 12  
 — Konrad, Kleidermacher, Semmelsg. 12  
 Niederbrunner Schweitern f. Krankenpflege, Burgweg 1  
 Niederer Arnold, Agentur für Mühleneinrichtung und französische Mühlesteine, Neuenheimer Landstr. 57  
 Niederleigner Elisabeth, Strickerin, Rohrbacherstraße 23  
 Nieland Otto, Sel.-Lieutenant und Bat.-Adjutant, Grabeng. 11  
 Niechwiz Joseph, Flaschner und Frau: Hebamme, Dreikönigstr. 8  
 Nikolai Friedrich, Privatm., Schloßberg 55  
 Nimis August, pens. Zugmeister, Neuenh. Landstr. 87  
 Noe Valentin, Lohnkutscher, u. Neekarstr. 70  
 — Julius, Schreiner, Gelspjad 2  
 — Peter, Agent, Hauptstr. 21  
 Nohl Ludwig, Dr. Professor, Lauerstr. 5  
 Nolde Lukas, Schuhmacher, Schlierbach, Wolfsbrunnenweg 76  
 — Susanna Fr., Kleiderm., Leopoldstr. 32b  
 Noll Adolf, Marqueteur, Uferstr. 18  
 Noll August, Buchbinder, Ketteng. 5  
 — Fr., Dr., Assistent, Bergheimerstr. 1  
 Nollert Georg, Architekt, A. Bergheimerstr. 8  
 Nolte Karl (Chr. Keller & Cie.), Kaufmann, Römerstr. 38  
 Nonne Max, Dr., Assistenzarzt im akadem. Krankenhaus, Vohstr. 2  
 Nostadt Martin, Kleiderm., Unterestr. 16  
 Notheise Philipp, Korsettensabrikant Btw., Karlsstr. 3  
 Nügge Anna, geb. Krefel, Hauptstr. 99  
 Nuhn Anton, Dr. Prof., Landhausstr. 14  
 Nuß Engelb., Konditorei u. Café, Spisstr. 27
- D
- Ober Joseph, Obsthdlr., Schneidmühlg. 11  
 — Joseph, Ladierer, Karlsstr. 12  
 — Katharina, Wäscherin, Ob. Faulpelz 4  
 — Martin, Lohnkutscher Bw., Grabeng. 7  
 — Michael, Stappenmacher, Floring. 8  
 Oberdieck Florentin, Privatm., Dreikönigstr. 13  
 Oberfeld Heinrich, Zimmermeister u. Wirt zum Rosenbusch, Schlierb. Landstr. 31  
 — Theodor, Zimmermann, Schlierbacher Landstr. 31  
 Oberfell Matthias, Schreiner, Sandg. 4  
 Oberländer Agnes Frau, Leopoldstr. 17



- Obermeier Gottlieb, Fleischer, Schloßb. 20  
 Obermeyer Friedrich, städt. Ober-Förster,  
 Friedensstr. 3  
 Obermüller Joh., Zimmermann, Fahrtg. 9  
 Obländer Friedrich, Maschinist, Schlierbach  
 (Pumpstation)  
 O'Brien Malwine Fr., Verwalterin in der  
 Augenklinik, Bergheimerstr. 20  
 Obser Emilie, Ingenieur Ww., Plöckstr. 71  
 Ochs Wilh., Hausmeister, Bergheimerstr. 73  
 Odenwald Hermann, Privatmann Witwe,  
 Ingrimstr. 38  
 v. Oechelhäuser A., Dr. Priv., Zwingenstr. 8  
 Oechsner Joseph, Maurer, Al. Mantelg. 21  
 Oedel Andreas, Stammmacher, Unterestr. 24  
 (Werkstätte: Hauptstr. 55a)  
 — Barbara Witwe, Monatsfrau, Ober-  
 badgasse 10  
 — Christ, Tagarbeiter, Bussfemerg. 16  
 — Heinrich, Tapezier, Unterestr. 33  
 — Karl, Schreinergehilfe, Zwingenstr. 6  
 — Leonhard, Tagarbeiter, Dreikönigstr. 24  
 — Lisette, Lohnköchin, Floring. 6  
 — Magdalene Ww., Wäscherin, Hirschstr. 9  
 Oeber Adam, Pferdebahnkutscher, Schiffg. 9  
 — C., Lithographische Anstalt u. Druckerei,  
 Märzg. 3, Wohnung: Plöckstr. 28  
 Oehlschlager Rosa, Näherin, Schiffg. 2  
 Oeldorf Friedrich, Maler u. Tüncher, Drei-  
 königstr. 10  
 — Martin, Zimmermaler und Tüncher,  
 Pfaffeng. 11  
 — Matthias, Tüncher, Semmelsg. 16  
 Oeschlegel Marie Ww., Zeitungsträgerin,  
 Untere Neckarstr. 34  
 Oesterle Georg, Viktualienhändler, Augu-  
 stiner-gasse 1  
 Oestreicher Matth., Stadtmissionar, Schloß-  
 ferstr. 2  
 — Philipp Anton, C. Bureaudiener, Neuen-  
 heimer Landstr. 75  
 Oettinger Friedrich, C. Arbeiter, Speyerer  
 Landstr. 29  
 Oelhauser P. Ww., Händlerin, Dreifgstr. 18  
 — P. M., Privatm., Untere Neckarstr. 28  
 Okenemus Landolin, Schutzmann, Semmels-  
 gasse 10  
 Orentklinik, akadem. (Prof. Moos), Berg-  
 heimerstr. 28  
 Ohrnberger Marie, Lohnköchin, Obere  
 Neckarstr. 16  
 Ohse August, Maurer, Semmelsg. 11  
 — Ferdinand, Maurer, Lauerstr. 8  
 — Simon Ww., Sandg. 10  
 Oibert Anton, Tüncher und Lackierer, strä-  
 mergasse 7  
 — Friedrich, C. Schaffner, Bahnhofstr. 11  
 — Karl, Plätterer, Schloßberg 14  
 — Katharina, Lohnköchin, Bussfemerg. 3  
 Oibendorff L. S., Rentner, Bismardstr. 1  
 Olinger Friedrich (Firma: Fr. Schroedel),  
 Bierbrauereibesitzer Mühlg. 1  
 — Karl, Privatmann, Bergheimerstr. 101  
 Oppel Chr. Friedrich, Architekt und Bau-  
 unternehmer, Rohrbacherstr. 47  
 — Gg. Bertram, Gärtner, Gaisbergstr. 44  
 — Kaspar, Restaurateur, neben dem Bai-  
 rischen Hof, Rohrbacherstr. 4  
 Oppenheimer Gebr., Lederhandlung, Haupt-  
 str. 107  
 — Heinrich (Firma: Gebr. Oppenheimer),  
 Kaufmann, Hauptstr. 107  
 — J. J., Kaufmann, Hauptstr. 191  
 — Moritz (Firma: Gebr. Oppenheimer),  
 Kaufmann, Hauptstr. 107  
 — Moses (Fa: Gebr. Oppenheimer), Kauf-  
 mann, Hauptstr. 107  
 — Sigmund, Fabrikant, Hauptstr. 23  
 — J., Dr. Prof., prakt. Arzt, Märzg. 1  
 Oppenheimer & Cie., Kunstwolle-Fabrik,  
 Schlierbach 81  
 Oppermann Wilhelm, Restaurateur, Untere  
 Neckarstr. 20 (von Ottern 1886 an  
 Schlierbach 78, zum Jägerhaus)  
 Orb Sophie Witwe, Zwingenstr. 13  
 Ord Clement, Privatmann, Landfriedstr. 1  
 Ortlieb August, Zimmermann, Römerstr. 25  
 — Hermann, Werkschreiber, Bahnhofstr. 33  
 — Julius, Speyerer Landstr. 39  
 — Salomon, Hauptlehrer a. D., Hptstr. 187  
 Ortner Theodor, Geschäftsleiter, Hptstr. 26  
 Ortolph Adalbert (Nachfolger von Karl  
 Hoepfner), Schreibmaterialienhandlg.,  
 Hauptstr. 104  
 Ortwein Joseph, Dienstmann, Schiffg. 2  
 Osan Alfred, Dr., Gaisbergstr. 79  
 — Friedrich, Dr. Witwe, Gaisbergstr. 79  
 Ost Emil, Lederhändler, Schiffg. 10  
 v. Osten-Sacken A. Baron, Rent., Plöck-  
 str. 26, am Bredeplaz  
 — Fr., Handschuchsheimer Landstr. 392  
 Oster Karl, Spezerer, Wagens, Nähmaschi-  
 nenhandlung u. Kassetten-Fabrikation,  
 Mittelbadg. 8, Mechanische Werkstätte:  
 Zwingenstr. 18, Eingang Bremenadg.  
 Ostermeier Karl Friedrich, Tagarbeiter,  
 Schlierbach 51  
 Osterrieth Mathilde, Untersuchungsrichter  
 Witwe, Sophienstr. 5  
 Ostertag Marie Witwe, Leopoldstr. 23  
 Ostertag-Großhch Rena Fran, Ziegelhändler  
 Landstr. 21  
 Osthoff Hermann, Dr. Prof., Neuenheimer  
 Landstr. 96  
 Othwald Hermann, Geschäftsführer bei Jul-  
 ius Groos, Verlags-Buchhandlung  
 (Inhaber: Karl Winter & Friedrich  
 Wolff), Kaiserstr. 7  
 Otshick Karl, Buchhalter, Hauptstr. 95  
 Otten Karl, Kommissionär, Plöckstr. 31

- Ottenthal Georg, Kutscher, Al. Mantelg. 21  
 Otto August, Glaser Ww., Dreikönigstr. 10  
 — Emil, Maurermeister, Plöckstr. 91  
 — Henriette FrL., Unterestr. 20  
 — Jakob, Maler u. Tünchermeister, Plöck-  
 strafe 91  
 — Julius, Korbwarenlager, Hauptstr. 90  
 — Karl Eduard, Kolonialwarenhandlung,  
 Unterestr. 19  
 — Martin, Maurermeister, Sophienstr. 2  
 — Martin, Privatmann, Plöckstr. 91  
 — Rudolf, Privatmann Witwe, Rohrbacher-  
 straße 50  
 Overmann August, E. Assistent, Plöckstr. 61  
 — Auguste FrL., Ketteng. 15

## P

- Pabst Friedrich, Prokurist bei Wilh. Cunnig  
 & Cie., Plöckstr. 77  
 — Ignaz, Schlosser Witwe, Unterestr. 8  
 Paech Ferdin., Cigarrenmacher, Unterestr. 18  
 Pagenstecher Ernst, Dr. Prof., Plöckstr. 66  
 Palais Großherzogliches, Karlsstr. 4  
 Pantle Friedrich, Handelsm., Römerstr. 27  
 (Hinterhaus)  
 — Georg, F. Arbeiter, Bergheimerstr. 72 a  
 — Martin, F. Arbeiter, Römerstr. 25  
 Pape J. G., Privatm. Frau, Klingenteich 5  
 Paul Karl, Handelsm. Ww., Hirschstr. 5  
 — Michael, Maler und Tüncher, Untere  
 Neckarstr. 54  
 — Philipp, Schuhmachermstr., Bussener-  
 gasse 20  
 Paule Joh., Magazinier Ww., Lauerstr. 6  
 — Karl Philipp, Küfer, Rohrbacherstr. 102  
 Pauli G. & Cie. (Maltner August), pho-  
 tographisches Atelier und Porzellan-  
 malerei, Hauptstr. 146  
 Paulty Margarete FrL., Färbereig. 5  
 Pawel Ottokar, Dr., Assistent im chemischen  
 Laboratorium, Plöckstr. 55  
 — Wilhelmine, Güterdirektor Ww., Brun-  
 nengasse 16  
 Payne Robert Adair, Priv., Marktplas 1  
 Penn Gertrud u. Sophie FrL., Hauptstr. 234  
 Penner Friedr., Architekt, Ob. Neckarstr. 8  
 — Jakob, Küblermeister, Ob. Neckarstr. 8  
 — Karl, Kaufmann, Marktallstr. 7  
 — Peter, Kübler Ww., Pfaffeng. 11  
 — Wilhelm, Buchhalter, Ob. Neckarstr. 8  
 Perino Joseph, Schreiner, Plöckstr. 13  
 Perpente Elizabeth, Teleg.-Gehilfin, Leo-  
 poldstraße 20  
 Peszke Emil, Schreiner, Rohrbacherstr. 64  
 Peter Friedrich, Tapezier, Sandg. 3  
 — Georg Joseph, Gerber, Karlsstr. 22  
 Peterien Alexander, Sek.-Lieutenant, Neue  
 Schloßstr. 24  
 Petri-Kohlhagen, Garn-, Kurz-, Woll- und  
 Schuhwaren-Handlung en gros et en  
 détail, Heug. 3  
 v. Petrifowska Sophie Witwe, Rentnerin,  
 Sophienstr. 4  
 Petters Otto (Firma: Vangel & Schmitt),  
 Universitäts-Buchhandlung und Anti-  
 quariat, Hauptstr. 75, Geschäftslokal:  
 Hauptstr. 78  
 Pfaff Erasmus, Prof. a. D., Marktplas 3  
 — Helene und Pauline, Geschw. FrL., In-  
 dustriellehrerinnen, Schulg. 6  
 — Joseph, G. Exped.-Geh., Ob. Neckarstr. 14  
 — Karl, Dr. Lehramtspraktikant, Obere  
 Neckarstr. 14  
 — Marie FrL., Kleiderm., Rohrbacherstr. 16  
 — Mathilde, Seminarlehrer Witwe, Obere  
 Neckarstr. 14  
 — Nähmaschinen-Niederlage, Klingenthor-  
 straße 8  
 — Wilhelm Optiker, Untere Neckarstr. 58  
 Pfaffius Sophie FrL., Zwingenstr. 15  
 Pfau Kreszenz, Wärterin im akademischen  
 Krankenhaus, Poststr. 2  
 — Marie, Tagarbeiterin, Bussenerg. 14  
 — Martin, Kellner, Neuenh. Landstr. 87  
 — Martin, Plästerer, Obere Neckarstr. 17  
 Pfeffer Karl Ludw. (Fa: Wurm & Pfeffer),  
 Buchdruckereibesitzer und Verleger des  
 Heidelberger Tagblattes, Brunneng. 24  
 — Lisette, Näherin, Bergheimerstr. 19  
 Pfeffler Wilh., Braumeister, Brunneng. 4  
 Pfeffinger Immanuel, Hauptlehrer Witwe,  
 Obere Neckarstr. 9  
 Pfeifer Mich. Ww., Wäscherei, Al. Mantelg. 6  
 Pfeiffer Eugen, Musikalienhandlung, Gra-  
 bengasse 10  
 — Friedrich, Schreiner, Römerstr. 36  
 — Georg, Cementmüller, Landhausstr. 6  
 — Georg, Kleidermacher Ww., Hirschstr. 5  
 — Georg, Schuhmacher Ww., Unterestr. 34  
 — Helene FrL., Ketteng. 25  
 — J. M., Fabrikbesitzer, Theaterstr. 18  
 — Joseph, Gärtner, Hauptstr. 158  
 — Karl, Privatmann, Hauptstr. 246  
 — Otto, Gastwirt zur Goldenen Glocke,  
 Fischmarkt 1  
 — Rudolph, Fabrikant, Sophienstr. 3  
 — Theodor, Privatmann, Plöckstr. 54  
 Pfeilstrick Jr., Maurer Ww., Klingenteich 20  
 Pfeifferling J. A., Rfm. Ww., Leopoldstr. 33  
 Pflisterer Adam, Chirurg, Gr. Mantelg. 2  
 — Andreas, Maurer, Obere Neckarstr. 7  
 — Barbara FrL., Bergheimerstr. 53  
 — Friedrich Georg, Maurer, Leberg. 4  
 — Friedrich, Restaurateur zum Goldenen  
 Herz, Hauptstr. 183  
 — Gg., Kohlen- u. Holzhandlung, Fahrt-  
 gasse 7, Geschäftslokal: Bergh. Str. 10  
 — Georg, Tagarb., Eschlerb. Landstr. 18

- Pfisterer Heimr., Landwirt, Bergh. Str. 53  
 — Joh., Viktualienhandlung, Plöckstr. 95  
 — Käthchen und Karoline, Gechw. Frl.,  
 Hauptstr. 227  
 — Ludwig, Tagarbeiter, Mohrbacherstr. 102  
 — Ludwig, Kocher der Crisfrankenkasse,  
 Lauerstr. 4  
 — Martin, Tagarbeiter, Schlierb. Ldstr. 16  
 — Michael, Privatmann, Kleinschmidstr. 1  
 — Peter, Maurer, Bauamtsg. 6  
 — Peter, Steinselzer Wtw., Brunneng. 8  
 — Philipp, Landwirt, Neug. 5  
 — Wilhelm, Senffabrikant, Hauptstr. 56  
 — Wilhelm, Senffabrikant Ww., Fahrig. 7  
 Pflüger Ernst, Dr. Prof., Bergheimerstr. 1  
 Pflege Schönau evangelische, Kirchstr. 17  
 Ploger Georg, Zimmerm. Ww., Büglerin,  
 Ziegelg. 8  
 — Karl, Bahnwart Ww., Bergheimerstr. 39  
 Pflüger Joseph B., Friseur, Bergheimer-  
 straße 28, Geschäftslokal Bergh. Str. 35  
 Pflüg David, Bürger-Kasiniodiner Witwe,  
 Marktallstr. 6  
 — Heinrich, Diener im physikal. Kabinet,  
 Brunneng. 1  
 — Michael, Schlossergehilfe, Neug. 3  
 Pfreundschuh Gg., Postsekretär, Hauptstr. 72  
 Pflüß Karl, Rentier, Mohrbacherstr. 17  
 Pfundstein Jos., Kleiderm., Gr. Mantelg. 19  
 Philipp Franz, Milchhändler, Semmelsg. 9  
 — Georg, Tagarbeiter, Uferstr. 18  
 Philippe Karl, Institutsvorsteher, Leopold-  
 straße 39  
 Physiologisches Institut, Akademiestr. 3  
 Piazzolo Otto, Kaufmann, Steing. 1  
 Piellmann Ernst, Prof., Neuenheim 1171  
 zum Lutherhaus  
 v. Pierron Karl, Hauptm. a. D., Hptstr. 198  
 Pilet Raymond, franz. Konsular-Beamter,  
 Neuenh., Landstr. 50 (Philosophenhöh)  
 Pirani Eug. Chevalier, Komponist, Hand-  
 schuchsheimer Landstr. 390  
 Pirsch Konrad (Fa: Karl Pirsch, Leder-  
 fabrik), auf dem Haarlaß  
 — Karl, Lederfabrikant, Kirchstr. 11  
 Pissot Karl, Tagarbeiter, Pfaffeng. 9  
 Pitschle Ottilie Witwe, Schiffg. 2  
 Plas Eugen, Privatmann, Neuenheim,  
 Hauptstr. 199a an der neuen Brücke  
 Poensgen Albert, Dr., Assistenzarzt im  
 akademischen Krankenhaus, Hofstr. 2  
 Pohlmann Ludwig, Privatmann Witwe,  
 Bergheimerstr. 23  
 Pol Rudolf, Ingenieur, Thon- und Stein-  
 guttdrehreilager, Bergheimerstr. 56  
 Polatski S. A. (Fa: Polatski & Mayer),  
 Schuhwarenhdlg. en gros, Zwingerstr. 4  
 Comptoir und Lager Marktplatz 4  
 Popp Barbara, Schlosser Ww., Mohrbacher-  
 straße 102  
 Popp Franz, Kolonial-Waren, Delikatessen,  
 Cigarren und feine Weine, Haupt-  
 straße 191, am Markt  
 — Johann, Schuhmacher, Gr. Mantelg. 5  
 — Joseph Ww. (Firma: Popp-Tränkle),  
 Kolonialwaren, Delikatessen, Cigarren,  
 Hauptstr. 154  
 — Joseph jun., Neusilber-Arbeiter und  
 Gürtler, Lauerstr. 4  
 — Michael, Zeitungsträger, Hauptstr. 183  
 Poppen G., Maschineningenieur, Kaiser-  
 straße 10  
 v. Poschinger Kath. Witwe, Hauptstr. 138,  
 Eingang Augustinerstraße  
 Praetorius Nikolaus, Dr., Assistenzarzt im  
 akademischen Krankenhaus, Hofstr. 2  
 Prechtler Julius, Bäckergeh., Mittelbadg. 16  
 Prestinari Franz Joseph, Privatmann,  
 Schlierb. Landstr. 8  
 — Josephine Frl., Schlierb. Landstr. 8  
 Pretsch August, Mechaniker, Dreikönigstr. 4  
 Prinz Rannette Witwe, Ketteng. 23  
 Prior Friedrich, Dienstmann, Neug. 10  
 — Konrad, Schuhmacher, Krahneng. 6  
 Privatklinik unter Direktion von Hofrat  
 Dr. v. Chelius, Hauptstr. 22  
 Produktenniederlage Langenzell, Hptstr. 133,  
 Eingang Marktallstraße  
 Pröpfer Jos., Tapetendrucker, Schloßberg 24  
 — Lijette, F. Arbeiterin, Schloßberg 18  
 Proessel G. Wtw., Privatm., Hauptstr. 216  
 Püchera Franz Jos., Schuhmacher, Klingent-  
 thorstraße 6  
 Buchelt Auguste Frl., Plöckstr. 83  
 — Konrad, Ober-Ingenieur, Plöckstr. 83  
 — Marie, Thekla u. Marie Luise, Gechw.  
 Frl., Plöckstr. 83  
 — Oskar, Dr., Referendar, Plöckstr. 83  
 Purizelli Paul, Dr., II. Assistent im chem.  
 Laboratorium, Plöckstr. 55  
 Pülz Aug. Adam, Zimmerm., Krahneng. 15  
 Pütz Elise, Monatsfrau, Floring. 3  
 Punshon G. K., Privatmann, Landhaus-  
 straße 3  
 Butler Christ., Weichenwärter, Am Güter-  
 bahnhof 15

## Q

- Quast Karl sen., Landw., Gr. Mantelg. 9  
 — Wilhelm jun., Landwirt, Körnerstr. 23  
 Quast Walth., Kleiderm. Ww., Krahneng. 4  
 — Franziska Ww., Wäscherin, Ziegelg. 12  
 — Jakob, Tapezier, Dreikönigstr. 6  
 — Johann, Maurer, Wolfsbrunnenweg 3  
 Quincke Georg, Dr. Prof., Hauptstr. 47/51  
 (Friedrichsbau)  
 Quitzmann Ernst, Oberstabsarzt Witwe,  
 Kornmarkt 2

## R

- Raab Joh., Pflasterer Ww., Kurzer Buckel 1  
 Raab Julius C., Privatm., Sophienstr. 4  
 Räser Ludwig, Stärker, Bussfemerg. 4  
 Raisberger Elise u. Luise FrL., Lehrerinnen,  
 Hengasse 2  
 Rall Johann, Pferde- und Gelsvermieterei,  
 Klingenteich 13  
 Ramp Philipp, G.Arbeiter, Bahnhofstr. 11  
 Ramstoc Wilhelm, Handelsm., Ziegelg. 2  
 Ranzenberger Heinr., Gärtner auf d. Gaar-  
 laß, Ziegelhäuser Landstraße  
 Raphael Ludw., Geometer Ww., Deumarkt 2  
 Rapp Georg, Schreinerstr., Schloßberg 37  
 — Karl, Bierbrauerei z. Goldenen Fäßchen,  
 Ingrimstr. 16  
 — Karl, Ratsschreiber, Neuenh. Ldstr. 71 (73)  
 — Margarete Magd. FrL., Schloßberg 53  
 — Stephan August, Zugmeister=Aspirant,  
 Gaisbergstr. 23  
 — Theodor, Bierbrauerei zum Schwarzen  
 Schiff, Schiffg. 11  
 — Stephan, Zugmstr.Ww., Landhausstr. 12  
 Raquet Wilh., Schlossergeh., Plöckstr. 56 a  
 Rath Andreas, Kleiderm., Ingrimstr. 14  
 Rau Nikolaus, Tuchscherer und Dekateur,  
 Große Mantelg. 22  
 Rauch Gustav, Kaufm., Engros-Handel in  
 Wollgarne, Vertretungen, Neuenh.  
 Landstr. 58  
 — Joh. Nikol., Bäckerstr., Hauptstr. 223  
 — Josephine FrL., Friedrichstr. 15  
 Raue Wilh., Hafner, Bussfemerg. 24  
 Raue Friedr., G.Arb., Am Güterbahnhof 15  
 Rauech Ferdinand, Glaser, Unterestr. 1  
 Raushnabel Karl, Tagarb., Rohrb. Str. 59  
 Raute Theodor, Steindrucker, Schloßberg 6  
 Raute Peter, Dekorations=Maler, Sandg. 4  
 Rawig Arnold, Dr. Sanitäts=Kat, Ziegel-  
 häuser Landstr. 24  
 Realschule (Stadtgemeinde), Ketteng. 14  
 Rech Hugo, Agent, Wolfsbrunnenweg 2  
 — Louis, Privatm. u. Stadtrat, Uferstr. 36  
 v. Rechenberg, Febr., Rentner, Plöckstr. 26  
 Reckendorf J., Dr. Wtw., Plöckstr. 52  
 Reckewell L., Friseur, Hauptstr. 162, Ge-  
 schäftslotal: Hauptstr. 160  
 Rederath Jakob, Maurer, Schloßberg 4  
 — Markus, Tapetendrucker, Schlierbach 65  
 Reeg Ludwig, Bäcker, Schloßberg 33  
 Regel Christian, Dienstmann, Semmelsg. 7  
 — Georg, Maurer, Dreikönigstr. 15  
 — Karl jun., Installateur, Fischeg. 8  
 — Karl, Kleidermacher, Dreikönigstr. 15  
 — Kathar., Konw.=Mäherin, Bussfemerg. 9  
 Regele Mich., Gem.Arb., Speyerer Ldstr. 49  
 Regensfuß Karl, Musiker, Hirschstr. 12  
 Reger Karl, Herrendiener, Schloßberg 16  
 — Karl, Dienstmann, Schloßberg 16  
 Reger Max, Corpsdiener, Lauerstr. 15 (vom  
 1. Juni 1886 an Neue Schloßstraße)  
 Regnault Marie, Dr. Wtw., Uferstr. 22  
 Rehberger Jakob, Kartoffelhdlr., Spitr. 177  
 Rehn Jakob, Schuhmacherstr., Ziegelg. 16  
 — Johann, G.Schaffner, Unt. Neckarstr. 13  
 Reibe Helene Frau, Untere Neckarstr. 9  
 Reibold Gg. Jakob, Zimmermann, Untere  
 Straße 31 (Gingang Pfaffengasse)  
 — Johann, Schuhmacher, Krahneng. 2  
 Reichard Philipp, Stadtbaumeister Witwe,  
 Karlsstr. 6  
 Reichardt Julius, Privatm. Wtw., Gais-  
 bergstr. 1  
 Reichel Johann, Briefträger, Hauptstr. 30  
 Reichenbach W., G.Schaffner, Häufferstr. 7  
 Reichenburg Robert, Kaufm., Hauptstr. 69  
 — F., Holzhandlung, Bergheimerstr. 12  
 Reichenheim Max, Dr. med., Augenarzt,  
 Gaisbergstr. 40  
 Reichert Christian, Wagnw., Bussfemerg. 1  
 — Emma, Putzmacherin, Hauptstr. 40  
 — Franz Jos., G.Assistent, Bergb. Str. 47  
 — Johann, Bahnwärter, Bergb. Str. 47  
 — Katharina, Schloßberg 41  
 — Peter, Tagarbeiter, Hauptstr. 66  
 v. Reichlin=Melbegg Kuno, Freiherr, Dr.  
 Privatdosent, Hauptstr. 83  
 Reichsbank=Nebenstelle, Marktplat 9  
 Reichspost deutsche, Hauptpost Röhrbacher-  
 straße 3, Stadtpost Marktallstr. 6  
 Reichwein Friedrich, Herren=Konfektion,  
 Hauptstr. 166  
 Reidel Adam, Güterbegleiter, Alte Berg-  
 heimerstraße 8  
 — Georg, G.Schlosser, Sandg. 6  
 Reif Philipp, Metzger u. Wirt, Bergheimer-  
 straße 41  
 Reiffel D. Nachf. (H. Grörrer), Garne, Woll-  
 u. Kurzwarenhandlg. en gros, Steing. 9  
 — Luise Witwe, Bergheimerstr. 31  
 — Wilh., Feinbäcker Wtw., Hauptstr. 212  
 Reiber Franz, Zimmermeister und Holz-  
 händler, Schneidmühlg. 11  
 — Friedrich, Privatmann, Uferstr. 22  
 — Friedr. Martin, Landw., Bauamtsg. 2  
 — Georg, Maurer, Uferstr. 12  
 — Martin, Zimmermeister u. Holzhändler,  
 Uferstr. 32  
 Reihnischmitt Jakob, Schmied, Eppelheimer  
 Landstr. 6  
 Reimold Amalie FrL., Hauptstr. 23  
 Rein Margar., Pfarrer Ww., Hauptstr. 207,  
 Eingang rechts  
 Reinacher Friederike FrL., Schlierbach 45  
 Reinecker Rudolf, Schreinerstr., Zwinger-  
 straße 17  
 Reinehr Adam, Sattlermeister, Hauptstr. 54  
 v. Reinef Karoline, Oberst Witwe, Haupt-  
 straße 39

- Reiner Friedrich, C. Brenner, Märzg. 8  
 Reinhard Franz, Tagarb., Eppelh. Vdstr. 15  
 — Heinrich, Schlossermeister, Hauptstr. 99  
 — Jak., Accisor in Neuenh., Römerstr. 221  
 — Johann, Hausmeister bei der Zöllig-  
 Hill'schen Stiftung, Hauptstr. 23  
 — Johann, Kleidermacher, Oberbadg. 1  
 — Leonhard, Kleidermacher, Hauptstr. 75  
 — Leonhard, Schuhmacher, Schlierbach 75  
 — Nikolaus, Wagnern., Neuenh. Vdstr. 86  
 — Peter, Tagarbeiter, Pfaffeng. 6  
 — Philipp, Flaschnermeister, Hauptstr. 99  
 — Philipp, Schuhmacher, Semmelsg. 11  
 Reinhardt A. C. L., Privatm. Witwe, Kö-  
 merstraße 44  
 — Anton jun., Waren-Agent, Römerstr. 44  
 — Emma, Industrielehrerin, Römerstr. 44  
 — Ernst, Kleidermacher, Ob. Neckarstr. 5  
 — Eva Fr., Kleiderm., Gr. Mantelg. 18  
 — Georg, Pension und Restauration zur  
 Stiftsmühle  
 — Henriette Witw., Rentnerin, Sandg. 14  
 — Jakob, Pappwirt (Höckels Bierbrauerei),  
 Hapfelg. 4  
 — Karl, Agent, Neuenh., Hauptstr. 199a  
 an der neuen Brücke  
 — Karl, Tüncher, Hapfelg. 7  
 — Karoline Fr., Hapfelg. 7  
 — Karl Witw., Wäschfrau, Brunneng. 22  
 — Nikolaus, Maschinist, Gaisbergstr. 18  
 — Philipp, Tüncher, Kl. Mantelg. 5  
 — S., Kohlen- und Spezereihändler, Obere  
 Neckarstr. 5  
 Reinhart Auguste Fr., Korsettenfabrikation,  
 Hauptstr. 40  
 — Käthchen Fr., Hapfelg. 14  
 — Katharina, Tagarbeiterin, Karlsstr. 13  
 — L., Dreher Witwe, Hapfelg. 14  
 Reinheimer J. P., Schuhmacher u. Schuh-  
 lager, Hauptstr. 64  
 Reinig Georg Witwe, Semmelsg. 5  
 Reimuth Joh. Karl, Tüncher, Krahneng. 2  
 Reinold Julie Fr., Mittermaierstr. 1  
 Reis Adolf (Ja: Gebr. Reis), Fabrikant,  
 Bergheimerstr. 51  
 — Albert (Ja: Gebr. Reis), Fabrikant,  
 Bergheimerstr. 50  
 — Bernhard (Ja: Joseph Reis Söhne),  
 Kaufmann, Hauptstr. 79  
 — Eduard (Ja: Gebr. Reis), Fabrikant,  
 Bergheimerstr. 50  
 — Gebr., Kunstwolle-Fabrik, Alte Berg-  
 heimerstr. 11  
 — Gottlieb, Landesprodukten-Handlung,  
 Kl. Mantelg. 16  
 — Heinrich, Dreher und Stuhl-Fabrikant,  
 Bussfemerg. 18  
 — Hermann, Kaufmann, Kl. Mantelg. 16  
 — Joseph Söhne, Möbel- u. Bettenfabrik,  
 Hauptstr. 79  
 Reis Lazarus, Privatm., Alte Bergh. Str. 11  
 — Levi, Produktengeschäft, Hauptstr. 167,  
 Geschäftslokal: Kl. Mantelg. 16  
 — Ludwig, Lackierer, Schlierb. Landstr. 17  
 (Werkstätte: Untere Neckarstr. 80)  
 — S. G., Pferdehändler, Hauptstr. 44  
 — Wilhelm, Handlung in Baumwolle u.  
 Baumwollabfällen, Bergheimerstr. 59  
 — Wolf (Ja: Joseph Reis Söhne), Kauf-  
 mann, Hauptstr. 79  
 Reich J. Georg, Schlosser Ww., Uferstr. 18  
 Reißig Elise Frau, Kornmarkt 3  
 — Friedrich, Gßig- und Senf-Fabrikant,  
 Fabrig. 17  
 — Georg Phil., Kleiderm., Bergh. Str. 57  
 Reisinger Heinrich, Gärtner, Krahneng. 13  
 — Lucie, Wäschfrau, Bussfemerg. 7  
 — Margarete Witwe, Unterestr. 20  
 Reiske Hermann, Kaufmann, Plöckstr. 77  
 Reiß Alfred, Professor an der Höheren  
 Mädchenschule, Schlosserstr. 4  
 — Heinrich, Schlossermeister, Plöckstr. 1  
 — L., Wäschegehalt, Hauptstr. 162, Ge-  
 schäftslokal: Hauptstr. 85  
 Reiskner Emilie Frau, Untere Neckarstr. 9  
 Reiter Joseph, Schwertfeger und Schlosser,  
 Unterestr. 26  
 Reitlinger Georg, Maurer, Dreikönigstr. 10  
 Reitz Friedrich, Kaufmann, Blumenstr. 4,  
 Comptoir: Bergheimerstr. 17  
 — Karol., Posthalter Ww., Bergh. Str. 55  
 — Peter, Maurermeister, Pfaffeng. 6  
 — Wilh., Fabrikant Witwe, Gaisbergstr. 5  
 Reitschule (Gr. Universität), Marstallhof 2  
 Reil Karl, Schmiedmeister, Hapfelg. 6  
 Reimler Johann, Maurermeister, Optstr. 88  
 — Philipp, Gerber, Neckarmüzzg. 8  
 — Susanne, Näherin, Neckarmüzzg. 8  
 Remmlinger Jos. Ant., Wagenw., Plöckstr. 8  
 Renaud A., Geh. Rat Witwe, Theaterstr. 9  
 — Aline Fr., Theaterstr. 9  
 Renkert Louis, Flaschnermeister und Blech-  
 warenlager, Plöckstr. 30  
 Renner Gust., Musiklehrer, Landhausstr. 12  
 — Heinrich, Handelsm. Ww., Krämerg. 3  
 — Ludwig, Ausläufer, Ziegelg. 15  
 — Susanne Witwe, Schlossberg 20  
 Rensch Joh., Privatm. Ww., Zwingenstr. 19  
 — Otto, Lok. Heizer, Bahnhofstr. 27, Ein-  
 gang Landhausstraße  
 Rentiers Lilette Fr., Rentnerin, Mittelbad-  
 gasse 10  
 Resle Rudolf, Postsekretär, Hauptstr. 70  
 Rettemaier Jos., Metallgießer, Römerstr. 27  
 Rettig Fritz, Architekt, Leopoldstr. 35  
 Reuland C., Apotheker (Kirch-Apothek),  
 Hauptstr. 26  
 Reuß C. W., Kaufmann, Sophienstr. 11  
 — Käthchen und Luise, Weichw. Fr., St.  
 Annagasse 1

- Reuter Friedrich, Gaseinrichter, Floring. 1  
 — G., Chirurg und Zahntechniker und  
 Frau: Hebamme, Hauptstr. 2, Ein-  
 gang St. Amagasse  
 — Georg, Lok. Heizer, Bergheimerstr. 36  
 — Heinrich, Volksschuldienner, Blöckstr. 105  
 — H., Galanterie- und Wiener Lederwaren-  
 geschäft (Zuh.: Frau Henriette Reuter),  
 Hauptstr. 109  
 — Johann, Lok. Führer, Zähringerstraße,  
 an der Eisenbahnkurve  
 Reutter Jakob, Gastwirt zum Großen Faß,  
 Hauptstr. 199  
 — Jakob, Privatmann Bw., Marktplatz 8  
 — Johann Jakob, Privatm., Hauptstr. 199  
 Rhein Heinrich, Lok. Führer, Blöckstr. 30  
 — Jakob, Schmied, Bergheimerstr. 36  
 Rheimer Friedrich, G. Arbeiter, Kaiserstr. 10  
 Rheinheimer Anton, Kleidermacher, März-  
 gasse 12  
 — Louis, Hafner und Ofenfabrikant,  
 Märzgasse 12  
 Richard Dorothea Bw., Lehrerin, Blöckstr. 73  
 — Franz, Hof-Photograph, Hauptstr. 162,  
 photographisches Atelier, Hauptstr. 69  
 — Jean, Sprachlehrer, Blöckstr. 73  
 — Johann Georg, Agent, Hirschstr. 13  
 Richter Karl, Sekretär, Hauptstr. 221  
 — Wilhelm, Tafeltrauben- u. Obstzüchtere,  
 Neuenheimer Landstr. 106  
 Rickmann Friedrich, Schuhmachermeister  
 und Schulager, Unterestr. 9  
 Rüdinger Benzeslaus, G. Assistent, Berg-  
 heimerstr. 75  
 Rieckenberg Friedrich, Musiklehrer, Heu-  
 markt 3  
 Riede Baptist, Postsekretär, Bergh. Str. 55  
 Riedel Karl, Apotheker (in Penang), Haupt-  
 straße 70  
 — Wilhelm, Gasdirektor a. D., Fischbrun-  
 nenanstaltbesitzer, Hauptstr. 70  
 Riedinger Friedrich, Dienstm. u. Schützen-  
 vereinsdiener, Pfaffeng. 4  
 — Johann Nikolaus, Agent und Verding-  
 bureau, Gelspspad 1  
 Riedlinger Karl, Architekt, Bergheimerstr. 47  
 Riegel Joseph, Reallehrer, Fischmarkt 4  
 — Luise, Reallehrer Witwe, Zwingerstr. 7  
 Rieger Kaspar, Kutscher, Bergheimerstr. 36  
 — Max, Schlossermeister, Hauptstr. 19  
 Riegert Joseph, Weißpuzer, Karlsstr. 20  
 Riegler August, Sattler, Bahnhofstr. 61  
 — Georg, Bäcker Witwe, Leopoldstr. 12  
 — Georg, Privatmann, Burgweg 12  
 — Lucius, Bäckermeister, Hauptstr. 39  
 — Philipp, G. Portier, Blöckstr. 10  
 Riehl Heinrich, Zimmermann, Bahnhofstr. 7  
 — Lisette Bw., Waschfrau, U. Neckarstr. 36  
 Riets Johannes, Dr., altkath. Stadtpfarrer,  
 Blöckstr. 26  
 Riel Heinrich (Pa: Horn & Riel), Tapeten-  
 fabrikant, Mohrbacherstr. 48  
 Riemer Bernh., Kleiderm., Zwingerstr. 11  
 — Friedrich, Kleidermacher (Damen-Kon-  
 fektion), Hauptstr. 162  
 Riemer Friedrich sen., Diener bei der Do-  
 mainenverwaltung, Gewerbehof und  
 Handelskammer, Bussfemerg. 1  
 Ries Anna FrL., Teleg. Geh., Udhausestr. 3  
 — Georg, Privatmann, Gr. Mantelg. 22  
 — Ignaz, G. Bremser und Spezereihändler,  
 Kömerstr. 23  
 — Joh., G. Arbeiter, Am Güterbahnhof 15  
 Rießer Johann Nepomuk, Privatmann,  
 Bergheimerstr. 47  
 Rieß Johann, Dr. Priv., Augustinerq. 13  
 Rigling Stephan, Schuttmann Witwe,  
 Spezereihändlerin, Kl. Mantelg. 20  
 Rihm Jakob, Pfarrer a. D., Blöckstr. 52  
 Rilling Wilhelm, Feilenhauer, Pfaffeng. 8,  
 Werkstätte: Kl. Mantelg. 27  
 Rimmler Babette, Waschfrau, Gelspspad 2  
 — Katharine, Tagarbeiterin, Gelspspad 4  
 — Martin, Lok. Heizer, Kömerstr. 5  
 — Philipp, Schäftchenstepper, Unterestr. 8  
 Ringshäuser Friedrich, Privatmann Bw.,  
 Gaspelg. 3  
 Rinckel Konrad, Lok. Heizer, Eppelheimer  
 Landstr. 6  
 Ripka Marg. Frau, Privatm., Hauptstr. 216  
 Riisch Elise, Teleg. Gehilfin, Landhausstr. 7  
 Rißel Adolf, Holzmacher, Lauerstr. 16  
 Ritschl Sophie, Geh. Rat Witwe, Friedrich-  
 straße 5  
 Ritter Abraham, Landwirt, Bergh. Str. 72a  
 — Adrian, Landwirt, Blöckstr. 39  
 — Andreas, Fremdenführer, Ingrimstr. 5  
 — Christian I., Landwirt, Blöckstr. 11  
 — Christian II., Landwirt, Gaisbergstr. 23  
 — Friedrich, Landwirt, Blöckstr. 11  
 — Georg Michael, Landwirt, Fahrtg. 6  
 — Jakob, Landwirt, Eppelh. Landstr. 15  
 — Ludw., pens. P. Paketbest., Bergh. Str. 23  
 — Ludwig, Revisor, Bergheimerstr. 16  
 — Martin, Tagarbeiter, Bussfemerg. 5  
 — Regine, FrL., Floring. 1  
 — Theobald, Landwirt und Wirt, Berg-  
 heimerstraße 72  
 — Wilhelm Friedrich, Professor am Gym-  
 nasium, Blöckstr. 60  
 Rittmann Elisabetha Frau, Krämerg. 3  
 — Heinrich, Maurer, Semmelsg. 14  
 — Magdalena, F. Arbeiterin, Brunneng. 22  
 — Matthias, Tünder, Schloßberg 19  
 — Philipp Jakob Witwe, Schloßberg 19  
 Rittmaier Konrad, Gärtner, Wolfsbrunnen-  
 weg 18  
 Rittner Karl, Musiker, Leyerg. 2  
 Mishaupt Elise FrL., Hauptstr. 33  
 — Friedrich, Bäcker Witwe, Lauerstr. 24

- Nishaupt Friedrich (Firma: Nishaupt & Weber), Fabrikant, Ingrimstr. 1  
 — Friedrich (Firma: Heberle & Nishaupt), Weinhändler, Neue Schloßstr. 10  
 — Karl, Bäckermeister, Hauptstr. 74  
 — Konrad, Bäcker Witwe, Marktplat 8  
 — Leonhard Witwe, Konditorei und Café, Unterestr. 37  
 — Matthias, Privatmann, Bahnhofstr. 13  
 Nishaupt & Weber, Cigarrenfabrik, Ingrimstr. 1  
 Nivola B., Expeditoer Ww., U. Neckarstr. 30  
 Nixen Gottfried, Werkmeister, Schlierbacher Landstr. 81  
 Robinson J. Alfred (M. A.), Direktor des Schulhauses am Neuenheimer College, Münchhoffstr. 117b  
 v. Kochan Klara, Privatm. Ww., Luisenstr. 1  
 Kochussen Katharina Anna, Frau, Leopoldstraße 54 (Seitenbau)  
 Kobrian Alfred (Firma: C. Desaga), Lager chemischer Apparate, Hauptstr. 58, Geschäftslokal: Hauptstr. 60  
 Koesle Joseph, Privatmann, Bremenedg. 5  
 Koesler Emil, Konditorei, Hauptstr. 30  
 Köchel Andr., E. Schaffner, Bergh. Str. 45  
 Köder Ignaz, Schreinerstr., Kl. Mantelgasse 1  
 — Lina Fr., Ziegelhauer Landstr. 27  
 v. Köder Frhr., Hauptm. a. D., Blöckstr. 64  
 Köhrner Bernh., Exped.-Geh., Augustiner-gasse 5  
 Kömer Georg, Schlossermeister Witwe, Gr. Mantelg. 17  
 — Jakob, P. Paketträger, Gaisbergstr. 12  
 — Karl, Dr. Privatm., Rohrbacherstr. 21  
 — Nikolaus, Schmiedemeister, Blöckstr. 5  
 König Ludwig, Reg.-Rat a. D., Hptstr. 120  
 König Johannes, Kleiderm., Schloßberg 33  
 König Karl, Jagdausseher, Blöckstr. 79  
 — Rudolf, Glasermeister, Gaisbergstr. 41  
 — Therese, Federnreinigerin, Gr. Mantelg. 22  
 Köler Karl, Schuhmacher, Schloßberg 34  
 Köppler Auguste und Jakobine, Geschwister, Waschgeschäft, Kl. Mantelg. 17  
 — Emanuel, Kenteidiener, Unterestr. 25  
 Köth Adam Witwe, Brunneng. 10  
 — Anna Marie, Wäckerin, Hauptstr. 103  
 — Johann, Steinhauer Witw., Fischerg. 7  
 — W., Professor Witwe, Akademiestr. 4  
 — Max, Dr. prakt. Arzt, Akademiestr. 4  
 Kövekamp Eduard, Sprachlehrer Witwe, Sandg. 4  
 Kömer Karl, Kleidermacher, Kl. Mantelg. 3  
 v. Koggenbach Max, Frhr., Leopoldstr. 5  
 Kohleder Friedrich, Schuhmacher, Bahnhofstraße 9  
 — Georg, E. Arbeiter, Bahnhofstr. 9  
 Kohnmann Christine Fr., Kl. Mantelg. 3  
 Kohrer Christoph, Schreiner, Leopoldstr. 30  
 Kohrhurt Christian, Briefträger, Große Mantelg. 24  
 Kohnmann Adam, Tagarbeiter, Schlierb. Landstr. 43  
 — Andreas, Fischer, Schlierb. Landstr. 25  
 — Anton, Maurer, Schlierbach 57  
 — August, Holz- u. Kohlenhändler, Rohrbacherstr. 23  
 — Christoph, Fischer, Schlierb. Landstr. 27  
 — Daniel Karl, Landwirt, Schlierbacher Landstr. 24  
 — Franz, Landwirt Witw., Schlierbacher Landstr. 32  
 — Friedrich, Fischer, Schiffg. 9  
 — Friedr., Holzschnittwaren-, Brennholz- u. Kohlenhandlung, Rohrbacherstr. 23 und Bahnhofstr. 55, 57  
 — Friedrich, Maurer, Schlierb. Landstr. 32  
 — Friedrich, Schiffer, Schlierb. Landstr. 41  
 — Gertrud Ww., Waschfrau, Krämerg. 10  
 — Gottfried, Privatmann, Schlierbach 58  
 — Heinrich (gen. Müller), Kleidermacher, Neckarmüngg. 6  
 — Jakob und Theobald, Tagarb., Schlierbacher Landstr. 41  
 — Jakob, Maurer, Schlierbach 72  
 — Johann David, Fährmann und Frau: Hebamme, Untere Neckarstr. 70  
 — Joh. Karl Ww., Waschr., Schlierb. 72  
 — Justus, E. Arbeiter, Gaisbergstr. 23  
 — Karl, Tagarbeiter, Schloßberg 16  
 — Karl Friedrich, Fischer, Schiffg. 9  
 — Katharine, Tagarb., Schlierb. Ldstr. 41  
 — Katharine Ww., Wäckerin, Mittelbadgasse 6  
 — Margarete, Lohnkötchin, Oberbadg. 8  
 — Michael, Tagab. Ww., Kurzer Buckel 5  
 — Peter, Fischer, Schiffg. 9  
 — Peter, Tagarbeiter, Schlierb. Ldstr. 47  
 — Robert, Maurer, Schlierb. Landstr. 22, am Hausackerweg  
 — Sebastian, E. Schlosser, Fahrtg. 13  
 — Sebastian, L. Heizer, Kleinschmidstr. 16  
 — Sebastian, Tagarbeiter, Schlierbach 50  
 Roland Hans, Diener, Unterestr. 33  
 Roller Johann, Gensdarm, Leyerg. 2  
 Rom G. W., Kolonialwaren-, Delikatessen- und Cigarrenhandlung, Hauptstr. 48  
 Rombach Leander, Kutscher, Lauerstr. 16  
 Romé Louis (Ja: J. B. Romé), Schirmfabrikant, Hauptstr. 132  
 Roos Anton, pens. Lehrer, Bergh. Str. 89  
 — E. Witwe, Hauptstr. 151  
 — Bal., Schuhm., Am Güterbahnhof 15  
 Rose Theodor, Privatmann, Hauptstr. 229  
 Rosen L. S., Privatmann Witwe, Rohrbacherstr. 18  
 Rosenbaum Ludwig, Kaufmann (Firma: Biermann & Rosenbaum), Blöckstr. 89  
 Rosenbusch Harry, Dr. Prof., Kaiserstr. 13

- Rosenfels Bertha und Gertrud, Geschw.  
Frl., Dreikönigstr. 18  
— Louis, Handelsmann, Gr. Mantelg. 18  
Rosenhain Benedikt, pens. Lehrer, Mittel-  
badgasse 3  
— Rudolf, Goldwarenhändler, Bauamts-  
gasse 4, Ladengeschäft: Hauptstr. 96  
Rosenfranz Friedrich, städt. Musik-Direktor,  
Untere Neckarstr. 80  
— Wilhelm, Kaufm., Untere Neckarstr. 80  
Rosenplauter Auguste, Fanny und Olga,  
Frl., Instituts-Inhaberinnen, Neuen-  
heimer Landstr. 127  
Roser Jakob, pens. P. Paketbesteller, Drei-  
königstr. 16  
— Wilhelm, Buchhalter, Dreikönigstr. 16  
Rosier Eva Miss, Lehrerin, Theaterstr. 7  
Rost Richard, Hafner, Kl. Mantelg. 13  
Rostock Barbara Frl., Näherin, Spstr. 40  
— Elisabeth, F. Arbeiterin, Plöckstr. 17  
— Karl Abraham, städtischer Leihhaus-  
kontroleur, Burgweg 8  
— Katharina Frl., Weißnäherin, Spstr. 26  
— Konrad, Maurer Ww., Bussemerg. 14  
Roth Marie Witwe, Obere Neckarstr. 24  
Rothbach Anna, Privatn, Leopoldstr. 12  
— Robert, Kaffediener, Untere Neckarstr. 11  
Rothhirt F., Dr., Oberhofgerichts-Kanzler  
a. D., Landtags- und Reichstags-  
Abgeordneter, Spstr. 207, Eing. rechts  
Rothnagel Juliane Witwe, Mittelbadg. 11  
Roth Alois, Privatmann, Bergheimerstr. 19  
— Franz, Metallbreher, Ingrimstr. 30  
— Franz, Tagarbeiter, Klingenteich 8  
— Friedrich, Tagarb. Ww., Hauptstr. 21  
— Johann, Lagerhausgeh., Leopoldstr. 28  
— Joseph, Wagenwärtergeh., Römerstr. 47  
— Katharine Witwe, Krähueng. 16  
— Ludwig, Fleischnermeister u. Obstbaum-  
züchter, Klingenteich 24  
— Martin, Bauspengler, Bahnhofstr. 9  
— Michael, Tagarbeiter, Kl. Mantelg. 18  
— Otto, Dr. Witwe, Gaisbergstr. 20  
— Peter, Zimmerpolier, Ziegelg. 18  
— Sebast., Dienstm. Frau, Kl. Mantelg. 2  
Rothenhöfer Karl, Tagarb., ll. Neckarstr. 13  
Rothermel Franziska Frl., Krämerg. 14  
— Jzidor, Schuhmacher, Haspelg. 6  
Rothfeldt Adolf, Pferdebahn-Kondukteur,  
Römerstr. 27 (Hinterhaus)  
Rothfuß Georg, Gärtner, Schloßberg 18  
— Johann, Holzeinleger Ww., Plöckstr. 32  
Rothmund Eleonore Ww., Tagarbeiterin,  
Kleine Mantelg. 21  
— Matthias, Handelsgärtner, Unterestr. 16  
Rothschild Bernhard, Metzger, Gr. Mantel-  
gasse 10  
— Fritz (Firma: Wiesbader & Rothschild),  
Kaufmann, Hauptstr. 138  
Rott Georg, Lohnkutscher, Gr. Mantelg. 7  
Rott Heinrich, Steinhauerstr. Ww., Berg-  
heimerstr. 79  
— Karl, Steinhauerstr., Klingenteich 11  
Rottengartner Karl, Schreinergehilfe, Drei-  
königstr. 15  
Ruch Johann Nep., Oberchaffner, Neug. 8  
Ruchhaber Albertine, Elise und Lina Frl.,  
Bergheimerstr. 18  
Rudolph Heinrich, P. Schaffner, Neuenheim,  
Römerstr. 2  
— Ludwig, Schuhmacher, Steing. 18  
Rüb Johanna, Kleidermacherin und Putz-  
macherin, St. Annag. 1  
— Margarete, Näherin, St. Annag. 1  
Rübjanen Philipp, Kaufm., Hauptstr. 220  
Rücker Wilhelm (Ja: Karl Weg), Fabrikant,  
Kirchstr. 13  
v. Rüd-Collenberg Theodor, Frhr., Berg-  
heimerstr. 16  
Rühl Friedrich, Koch, Karlsstr. 1  
— Heinrich, Tüncher, Krähueng. 7  
— Jakob, E. Kupfer Schmied Ww., Uferstr. 22  
Rühlemann Karl Gottfried, Säckler und  
Bandagist, Heumarkt 6  
Rümelin Eduard, Kaufm., Bergh. Str. 91  
Rüttinger August, Kleiderm., Theaterstr. 18  
— Leonhard, Schuhmacher u. Schuhlager,  
Plöckstr. 77  
Ruf Georg, Gasfabrik-Arbeiter, Eppelh.  
Landstr. 6  
— Georg Friedrich, Kleidermacher, Große  
Mantelg. 14  
Ruge Georg, Dr. Prof., Neuenh. Ldstr. 34  
— Ludwig, Dr. Medizinalrat, Neuenheimer  
Landstr. 56  
Rummel J. P., Privatmann, Hauptstr. 101  
Rupp Friedrich, Tagarb., Rohrbacherstr. 36  
— Joseph, Kaufmann, Unt. Neckarstr. 32  
— Julius, Konditor, Rohrbacherstr. 16  
— Philipp, Briefträger, Bergheimerstr. 45  
— Philipp jun., Dekopist, Bergh. Str. 45  
Rupprecht T. Ernst, Putz- und Modegeschäft,  
Hauptstr. 137  
Ruffert Joseph, Kleiderm., Hauptstr. 105  
Ruffisches Lesezimmer, Hauptstr. 105  
Ruthart Julius, G. Portier, Plöckstr. 31  
Rutsch Richard, Bahnwart, Bahnhofstr. 61  
Ruttini August, Exped.-Geh., Brunneug. 18  
Ruz Jean (Ja: B. Küstner Nachfolger),  
Bergolbgeschäft, Galanteriewaren und  
Schreibmaterialienhandlg., Friedrich-  
straße 12 (Gingang Plöckstraße)

## S

- Saam August, Kleidermacher, Steing. 14  
Saar Joseph, Kutscher, Friesenberg 2  
Saarbach Mina Witwe, Marktplatz 6  
Sabel Elisabeth, Pfr. Ww., Hauptstr. 50



- Sachs Andr., Bäckermeister und Spezerei-  
händler, Römerstr. 27 (Borberhaus)
- Fanny, Oberamtman Ww., Hptstr. 114
- Georg Friedrich, Großh. Notar Witwe,  
Hauptstr. 226 (Eingang Kiffelgasse)
- Joseph Friedrich, Lok. Heizer, Speyerer  
Landstr. 49
- Karl August, Ref. Führer, Römerstr. 5
- Theodor, Dr. phil., Hauptstr. 226 (Ein-  
gang Kiffelgasse)
- Wilhelm, Ober-Betriebsinspektor Wtw.,  
Bienenstr. 8
- Sadizki August, G. Wertmstr., Bahnhofstr. 2
- Säßler Albert, Schreinerstr., Ziegelg. 15,  
Werkstätte: Hauptstr. 41
- Säuberlich Magdal., Waschfrau, Hptstr. 214
- Sagelsdorff Hermann, Bürgermeister, Rö-  
merstraße 40
- Sahl Johann, Tüncher, Bremenedg. 7
- Sailer Gebr. (Inhaber: Joseph und Oscar  
Sailer), Manufakturwaren-Handlung  
en gros et en détail, Hauptstr. 192
- Salbach L., Dr. Witwe, Gaisbergstr. 17
- Salrein Louis, Kunst- und Handelsgärtner,  
Kleinschmidtstraße 42, Verkaufstotal:  
Theaterstr. 2
- Salzer Robert, Professor, Direktor der Reals-  
schule, Ketteng. 14
- Salzmann Konr., Kutscher im Cementwerk
- Maximilian, Dr. phil., Mohrb. Str. 20
- Sammler Otto, Buchbinder, Sophienstr. 11
- Samuely Anna, Professor Wtw., Märzg. 1
- Sandherr Karl, Gärtner, Neuenh. Land-  
straße 39
- Sandmann Friedrich, Kfm., Bergh. Str. 7
- Sanger Lucie Witwe, Leopoldstr. 10
- Sattler Franz, Mechaniker, Steing. 14
- Joseph, Chirurg, Hauptstr. 18
- Ludwig, Tapezier, Pfaffeng. 5
- Sauder Johanna, Pfarrer Ww., Hptstr. 125
- Sauer Adam, Tagarbeiter, Ziegelg. 7
- Adolf, Notar a. D., Zwingerstr. 4
- Albrecht, G. Stat.-Assistent, Karpfeng. 8
- Franz Joseph, Lok. Heizer, Alte Berg-  
heimerstr. 8
- Georg, Privatmann, Karpfeng. 8
- Georg Johann, Tagarbeiter, Pfaffen-  
gasse 9
- Georg, Katschreiber, Neuenheim, Römer-  
straße 254
- Georg, Waldbüter, Schlierbach 53
- Johann, Wagenwärter, Hauptstr. 27
- Johann Georg, Bahnwart, Schloßb. 19
- Karl, Tagarbeiter, Plöckstr. 43
- Peter, Steinhauer, Kl. Mantelg. 14
- Sauerzopf Gg., G. Schaffner, Bergh. Str. 47
- Saul Karl, Expeditor Witwe, Fischberg. 10
- Sauter Barbara, Näherin, Ingrimstr. 14
- Jakob, Schuhmachermeister, Fischberg. 14
- Joseph, Maurer, Gr. Mantelg. 5
- Sauter Kaspar, Maurermeister, Burgweg 6
- Katharina, Waschfrau, Unterestr. 20
- Wilhelm, G. Schreiner und Frau: Händ-  
lerin, Häufferstr. 5
- Savicki August, Metalldreher und Frau:  
Kleidermacherin, Plöckstr. 59
- Schaaf Gg. Friedr., Privatm., Hptstr. 137
- Philipp, Schreinerstr., Mittelbadg. 10
- Schaaff Franz, Gastwirt zum Goldenen  
Schwanen, Obere Neckarstr. 2
- Friedrich, Bierbrauer Ww., Restaurat.,  
Leberg. 6
- Katharine, Priv. Witwe, Hauptstr. 25
- Konrad, Privatmann, Bienenstr. 7
- Louis, Gastwirt zum Weißen Bock,  
Gr. Mantelg. 24
- Ulrich Witwe, Seilergeschäft, Hptstr. 81
- Valentin, Maurerstr., Mohrb. Str. 31
- Wilhelm, Privatmann, Gr. Mantelg. 24
- Wilhelm, Uhrmacher, Hauptstr. 104
- Schaal Gottlieb, Tagarbeiter, Sandg. 7
- Schaar, Wilh., Schlosser Frau, Duffemer-  
gasse 22
- Schaber Gustav Adolf, Stadtbaumeister,  
Zwingerstr. 7
- Schadt Karl, Kocherei, Hauptstr. 35
- Schaeck Michael, Weinwirt zum Goldenen  
Hirsch (Kuchenhänsel), Ziegelh. Land-  
straße 17
- Schaefer Georg Friedrich, Privatmann  
Witwe, Hauptstr. 197
- Johann Georg, Seifensieder, Steing. 5
- Louis, Lager der Orfévrerie Halphen  
Société des Couverts Alfénoide in Paris,  
Galanterie- u. Schmuckwaren, Haupt-  
straße 98
- Schäff Heinrich, Holzmacher, Krahneng. 5
- Schäfer A., Cafetier Witwe, Hauptstr. 239
- Albrecht, Diener bei der Evang. Pflöge  
Schönau, Ingrimstr. 11
- Anton, Schuhmacher, Plöckstr. 22
- Christ., Mehlhändler Wtw., Plöckstr. 6
- Franz, Schuhmacher, Kleine Mantel-  
gasse 19
- Friedrich, Schuhmacher, Hauptstr. 28
- Georg, Kleidermacher, Gr. Mantelg. 14
- G. Jakob, Lok. Heizer, Kleinschmidtstr. 16
- Heinrich, Dr., Professor am Gymna-  
sium, Schloßberg 1
- Hugo, Lehrer, Grabeng. 20
- Karl, Kupferschmied, Römerstr. 7
- Karl, Kutscher, Gr. Mantelg. 24
- Karl Joseph, Wagenwärter, Plöckstr. 21
- Ludwig, G. Portier, Hauptstr. 18
- Ludwig, Rechnungsteller, Plöckstr. 36
- Marie, Tagarbeiterin, Brunneng. 8
- Martin, Tagarbeiter, Karlsstr. 22
- Nikolaus, Portier in der Frauenklinik,  
Bohstr. 1
- Philipp, Schuhmacher Ww., Burgweg 8

- Schäfer Rudolf, Bäckermstr., Marktplatz 8  
 — Rudolf, F.-Arbeiter, Kleine Mantelg. 5  
 — Sebastian, Oberkaffner, Plöckstr. 10  
 — Valentin, Holzmacher, Pfaffeng. 10  
 Schäß Barbara, Wäscherin, Hirschstr. 25  
 — Margarete Witwe, Hirschstr. 25  
 Schaeffer Elise Fräul., Leopoldstr. 22  
 Schäffer August, Tagarbeiter, Unterestr. 18  
 — Bertha Fräul., Arbeitslehrerin, Plöckstr. 103  
 — Karl, Schuhmachermeister, Krämerg. 14  
 Schable Karl, Dr. Prof., Leopoldstr. 54  
 Schaller Anna Fräul., Näherin, Plöckstr. 83  
 — Ernst, Schreinerstr., Bahnhofstr. 25  
 — Franz, Tagarb., Schlierb. Landstr. 10  
 — Franz sen., Tagarbeiter, Schlierbach 75a  
 — Gabriel, Tagarb. Wtw., Schlierbach 68  
 — Heinrich, Tagarbeiter, Schlierbach 68  
 — Joh. Aug., Holzmesser, Gr. Mantelg. 24  
 — Karl, Schreinergehilfe, Schloßberg 16  
 — Karl, Straßenwart, Schlierbach 69  
 — Marie, F.-Arb., Schlierb. Landstr. 10  
 — Philipp, Maurer Wtw., Strahueng. 4  
 — Wilh., Kleidermacher, Gr. Mantelg. 17  
 Schanz Josephine Wtw., Milch- und Viktualien-Handlung, Plöckstr. 89  
 Schanz Philipp, Kutscher, Friesenberg 6  
 Schavira Herm., Dr. Privatdozent, Gaisbergstraße 44  
 Scharfger Hermann, Weinhändler, Marktplatz 4  
 Scharf Louis, Schlosser, Apotheker. 1  
 Scharf Friedrich, Schuhm., Dreikönigstr. 9  
 — Marie Wtw., Näherin, Dreikönigstr. 21  
 — Michael, Kleidermacher, Karlsstr. 12  
 Scharnberger Martin, Chirurg, Unterestr. 5  
 Schatz Michael, Schiffer, Gelszpfad 2  
 Schaub Marie Fräul., Kleiderm., Karpfeng. 10  
 Schauber Johanna Fräul., Hauptstr. 110  
 Schaufelberger Wilhelmine, Krankenwärterin, Brunneng. 8  
 Schausler Karoline Witwe, Heumarkt 6  
 v. Schaumburg Fanny, Freifrau Witwe, Schloßberg 17  
 — Julie, Freifrau, Rittmeister Witwe, Schloßberg 17  
 Scheib Christian, Maler und Tüncher, Kl. Mantelg. 15  
 Scheible Martin, Tagarbeiter, Bauamtsg. 4  
 Scheid C., Damen-Mantel-Magazin, Gravenbergasse 4, am Ludwigsplatz  
 — Franziska Witwe, Landhausstr. 10  
 — Friedrich, Buchhalter, Haspelg. 1  
 — Gertrud Witwe, Fischerg. 6  
 — Heinrich, Lok.-Führer, Hauptstr. 30  
 — Joseph, Portier (Cementfabrik), Bergheimerstr. 99  
 — Susanne Fräul., C. Stationskassengehilfin, Landhausstr. 10  
 Scheidel Julie, Oberwärterin in der Frennklink, Wöhrstr. 4  
 Scheidt Franz, Tagarb., auf dem Haarlaß  
 Scheifele Karl, Bäckermstr., Gaisbergstr. 12  
 Scheitlin Eduard, Friseur, Hauptstr. 1  
 Schell Georg Adolf, C. Bremser, Speyerer Landstr. 47  
 — Johann, C. Arbeiter, Bussmerg. 1  
 — Richard, Schuhmacher, Gr. Mantelg. 21  
 — Wilhelm, Dienstmann, Steing. 6  
 — Wilhelm, C. Packer, Sophienstr. 15  
 Schellenberg Oskar, ev. Dekan und Stadtpfarrer, Hauptstr. 92  
 Schellenberger Jos., Maurer, Schlierb. 75  
 — Joseph, Weingärtner Witwe, Ziegelg. 5  
 — Karl Anton, Weingärtner, Ziegelg. 5  
 — Martin, Maurer, Untere Neckarstr. 20  
 — Peter, Weingärtner, Bergheimerstr. 112  
 — Rosa Witwe, Lohnköchin, St. Annag. 5  
 — Sophie Fräul., Untere Neckarstr. 4  
 — Valentin, Landwirt, Untere Neckarstr. 4  
 Schellig Ernst, Diener, Untere Neckarstr. 4  
 — Friedrich, Tagarbeiter, Rohrbacherstr. 73  
 — Jakob, Dienstmann u. Frau: Büglerin Fischerg. 14  
 — Justus Witwe, Am Güterbahnhof 15  
 — Michael, Werkmeister, Häusserstr. 8  
 Schelling Jakob, Lok.-Heizer, Landhausstr. 7  
 Schellmann Anna Fräul., Priv., Krämerg. 15  
 — Philipp, Wildpret- u. Geflügelhändler, Mittelbadg. 4  
 Schend Jakob, Univ.-Bibliothekdiener, Marktallhof 5  
 Schent August, Musiker Ww., Ingrimstr. 15  
 — Christian, Kleidermacher, Ziegelg. 21  
 — Georg, Wagenwärter, Landhausstr. 8  
 — Heinrich, Maurer, Kl. Mantelg. 13  
 — Heinrich, Schreinergehilfe, Bussmerg. 5  
 — Julius, Schuhmacher, Karpfeng. 8  
 v. Schent Gebr., Vereins-Verlagsbuchhandlung, Schlierbacher Landstr. 22  
 — Karl Bernhard (Ja: Gebr. v. Schent), Verlagsbuchhändler, Schlierb. Wöhrstr. 22  
 — Otto Rudolf (Ja: Gebr. von Schent), Verlagsbuchhändler, Schlierb. Wöhrstr. 23  
 Schenkel Daniel, Kirchenrat Ww., Leopoldstraße 37  
 — Karl, Schreinergehilfe u. Frau: Kunstmächerin, Sandg. 10  
 — Otto, Prokurist in Kösters Bankgeschäft, Leopoldstr. 37  
 Scheppe Karl, Lehrer, Plöckstr. 44  
 Scherdel Raimund, Tagarbeiter, Bussmergasse 22  
 Scherer Anton, Schlossermeister, Berghstraße 45 (v. Ostern 86 an Luisenstr. 3)  
 — Friedrich, Privatm. Wtw., Neuenheim, Untere Neckarstr. 264 b  
 — Georg, Privatmann, Bahnhofstr. 7  
 — Joh., Oberkaffner, Bergheimerstr. 17  
 — Valentin, Privatmann Ww., Friedrichstraße 15

- v. Scherer Otto, Großh. Stadtdirektor, Hauptstr. 209
- Scherf Heinrich, Zuschneider, Hauptstr. 149
- Schermers A., Delikatesen-Handlung und Frühstücksstube, Hauptstr. 73
- J. D. Witwe, Hauptstr. 58
- N. Th., Spiel- und Galanteriewaren-Geschäft, Hauptstr. 58
- v. Scherpenberg-Schill Marie Ww., Rentnerin, Neuenh. Landstr. 56
- Scherrer Elisabeth Frl., Ketteng. 12
- G. Dr. Privatdozent, Ketteng. 12
- Katharine Ww., Römerstr. 42
- Scherz Karoline, Näherin, Strahng. 6
- Scherzer Elisabeth, Händlerin, Untere Str. 34
- Scheuer, Hirsch & Schloß, Bankgeschäft, Hauptstr. 84
- Scheuerle Joh., Tagarb., Schlierbach 105
- Scheuermann Karoline Ww., Karlsstr. 2
- Wilh., Schäftchenstepper, Zwingenstr. 12
- Scheuffelhut Traugott, Kaufmann Witwe, Friedrichstr. 8
- Scheurer Friedr., C. Schloffer, Hauptstr. 33
- Hermann, Kunst- und Handelsgärtner, Rohrbacherstr. 34
- Joseph, Privatmann, Uferstr. 28
- Wilh. Ww., Kunst- u. Handelsgärtnerei, Friedrichstr. 6
- Scheuring Aug., Werkmtz., Gaisbergstr. 79
- Scheuringer Karl, Schreiner, U. Neckarstr. 32
- Karoline, Krankenwärterin im Männerarmenhaus, Blöckstr. 24
- Schick Johann, Lohnkutscher, Blöckstr. 41
- Schiefferdecker Heinr., Steinbrecher, Kleine Mantelg. 15
- Schierbaum August, Bäcker, Lauerstr. 16
- Schifferdecker Magdal. Ww., Apothekerg. 12
- Paul, Dr. (Fa: Schifferdecker & Söhne), Fabrikant, Neuenh. Landstr. 101/103
- Schifferdecker & Söhne, Portland-Cement-Fabrik (Bergheimer Mühle), Mühlg. 9
- Schifferer Aug., Verwalter im Erziehungs-haus, Blöckstr. 2a
- Schifferling Gabriel Ww., Brunneng. 8
- Schilbert Ludwig, Hilfs- u. Wagenwärter, Schneidmühlg. 9
- Schildecker August, Weinwirtschaft u. Pension, Blöckstr. 101
- Schiller Jul., Schwertfeger, Kl. Mantelg. 14
- Schilling Franz, Kaufmann, Hauptstr. 185
- Johann, Maurer, Blöckstr. 41
- Johann Heinr., Diener, Rohrb. Str. 73
- Karl Friedr., Dienstm., Rohrb. Str. 16
- Sebastian, Ausläufer, Fischeg. 8
- von Schilling Cannstatt Franz, Freiherr, K. preuß. Oberst z. D., Leopoldstr. 29
- Schillow F., Chemiker, Häufferstr. 7
- Schilpp Friedr., Schuhmacher, Optstr. 143
- Schimnel August, C. Schaffner, Fahrg. 2
- Schindling Anton, Kaufm., Leopoldstr. 56
- Schipper Mathilde, Kurz- und Wollwaren-Geschäft, Hauptstr. 103
- Schirmer Adolf, Tüncher, Kl. Mantelg. 15
- J. C. Ww., Schreibmaterialienhandlung en gros et en détail, Optstr. 149
- Schitterer Johann Georg, C. Bureaudiener, Untere Neckarstr. 2
- Schlagenhauf B. Ww., Waschfrau, Schloßberg 16
- Schlagentweith Fr., Wagner, Schneidmühl-gasse 4
- Schlatter Franziska, Kleidermacherin, Bergheimerstraße 7
- Schlauch Katharine Witwe, Hauptstr. 243
- Philipp, Schlossergeh., Kl. Mantelg. 23
- Schleebusch Laura Frl., Zwingenstr. 7
- Schleckmann Andreas, Pförtner in der Zrenklinit, Vohstr. 4
- Schlechter Lorenz, Steinbr. Frau, Kleine Mantelg. 2
- Peter, Pelzwaren- und Mützenlager, Hauptstr. 19
- Schlegel Gregor Konrad, Wagenwärter, Kaiserstr. 38
- Schlehein Julius, Postschaffner, Marstall-strasse 6
- Schleicher Mich., C. Arbeiter, Römerstr. 27, Hinterhaus
- Schler Hugo, Briefträger, Kl. Mantelg. 13
- Schleuning Heinrich, peis. Haupt-Kassier, Burgweg 12
- Schley Konrad, Schußmann und Frau: Hebamme, Sandg. 3
- Schleher Gustav, Fleischer, Neuenheim, Hauptstr. 200a an der neuen Brücke
- Schlez Ludwig, Säckler und Bandagist, Hauptstr. 177
- v. Schlieben Karl Herm. Wilhelm, Sprach-lehrer, Augustinerg. 1
- Schlickerrieder Anna, Kleiderm., Blöckstr. 56
- Schlichjupp Elisabeth Ww., Kl. Mantelg. 6
- Schliferowitsch Peter, Assistentenarzt in der Ohrenklinik, Römerstr. 44
- Schlimbach Gustav, Pianofortehandlung, Grabeng. 7
- Schlössinger Jakob, Tabakshändler, Burgweg 4
- Schloß Julius (Fa: Kaufmann & Schloß), Kaufmann, Hauptstr. 146
- Schloffer Georg, Privatmann, Blöckstr. 79
- Heinrich, Steueranfseher, Bussenerg. 1
- Schlotterbeck A., Scherenfleischer, Dreikönig-strasse 9
- Schlotthauer Ludw., Zimmermann, Untere Neckarstr. 16
- Schluchter Luise Witwe, Römerstr. 5
- Schlichterer Leopold (Fa: Schlichterer & Edelschild), Kaufmann, Hauptstr. 69
- Schlichterer & Edelschild, Eisen- u. Stahl-warenhandlung, Hauptstr. 69

- Schlüssel Margar. Btw., Näherin, Schloßberg 25  
 Schlundt Katharina, Waschfrau, Dreikönigsstraße 22  
 — Käthchen Fr., Büglerin, Dreikönigstr. 22  
 Schmahl Heinrich, P. Schaffner, Schiffg. 3  
 — Heinrich, Schreiner, Schiffg. 3  
 Schmedel Karoline Witwe, Plöckstr. 35  
 Schmedes L. Fr., Lehrerin, Marktplatz 4  
 Schmezer Theod., Handelslehrer, Spfir. 173  
 Schmiech Johanna Bw., Waschfrau, Lauerstraße 18  
 Schmid Leonhard, Maler, Kurzer Buckel 1  
 — Emilie Fr., Lehrerin, Plöckstr. 105  
 v. Schmid Konstantin II., Sek.-Lieutenant, Neue Schloßstr. 4  
 Schmidt Adolf, Dr. Prof., Märzg. 18, Eingang Ecke der Plöckstraße  
 — Alois, Schreinermeister u. Frau: Couvertennäherin, Oberbadg. 10  
 — August, Hemdenmacher, Hapfelg. 3  
 — Auguste und Helene, Geichw. Fr., Uferstraße 24  
 — Christian, Zuschneider, Kohrb. Str. 59  
 — Christian, Tagarbeiter, Bergh. Str. 61  
 — Emil, Kellner, Bremeneckg. 7  
 — Franz, Handelsmann, Fischeg. 11  
 — Franz, Leihhans-Tagator, Spfir. 237  
 — Franziska und Susanna Fr., Ketteng. 1  
 — Friedrich, Postsekretär, Gaisbergstr. 22  
 — Friedrich, Handelsmann Btw., Apothekergasse 10  
 — Friedrich, Leinen-, Weißwaren- und Hemdengeschäft, Hauptstr. 135, Wohnung: Hauptstr. 139  
 — Friedrich, Maurer, Dreikönigstr. 9  
 — Friedrich, Schreiner, Lauerstr. 7  
 — Friedrich, Zimmermeister Bw., Hauptstraße 44  
 — Friedrich Wilhelm, Maler und Tünchermeister, Sandg. 16  
 — Georg, Schuhmacher, Ziegelg. 3  
 — Georg, Zimmermeister, Hauptstr. 44  
 — Henriette Bw., Blattträgerin, Ziegelg. 8  
 — J. J., Hauptlehrer Bw., Mittelbadg. 10  
 — Joh. Jakob, Oberpedell und Hausmeister im Friedrichsbau, Hauptstr. 51  
 — Johann Nikolaus Bw., Gaisbergstr. 63  
 — Johanna, Kleidermacherin, Plöckstr. 16  
 — Joseph, Handelsmann, Karlsstr. 22  
 — Joseph, Major a. D., Bergheimerstr. 46  
 — Joseph, Privatmann, Burgweg 12  
 — Josephine Fr., Mittelbadg. 10  
 — Julie, Strickerin, Schloßberg 19  
 — Karl, Straßenwart, Römerstr. 25  
 — Karl Witwe, Plöckstr. 16  
 — Karl Fr., Post-Assistent, Hapfelg. 22  
 — Katharine Witwe, Schloßberg 67  
 — Louis, Assistent, Hauptstr. 223  
 — Louis, Privatmann, Zwingerstr. 6  
 Schmidt Ludwig, G. Arbeiter, Duffemerg. 15  
 — Ludwig, Privatmann, Unterestr. 23  
 — Ludwig, penf. Lok.-Führer und Frau Spezereihandlung, Brunneng. 10  
 — Marie, Rentnerin, Neuenheim, Uferstr. (Villa Heßler)  
 — Nikolaus, Dr., Bergheimerstr. 26  
 — Philipp, Kaufmann, Hauptstr. 44  
 — Phil. (Franziska u. Susanna Schmidt), Leihbibliothek (vormals H. Oswald), Ketteng. 1  
 — Traugott, Lehramtspraktikant, Blumenstraße 4  
 — Therese Fr., Untere Neckarstr. 28  
 — Wilhelm, Buchbinder, Mittelbadg. 10  
 Schmiede W., Restaurateur zum Deutschen Haus, Augustinerq. 5  
 Schmieder Joseph, Architekt, Burgweg 4  
 — Joseph, Fuß- und Wageneschmied, Dreikönigstraße 18  
 — Peter, Wagenwärter, Bergheimerstr. 19  
 Schmiege Sebastian, Zapfwirt, Bergheimerstraße 117  
 Schnitt Adam, Wagenw., II. Neckarstr. 10  
 — Adolf, Briefträger, Brunneng. 8  
 — Amalie Bw., Korsettengeschäft, Grabengasse 9  
 — August, Schußmann, Apothekerg. 2  
 — D., Privatmann, Neuenh. Landstr. 105  
 — Elise, Büglerin, Semmelsg. 4  
 — F., Kleidermacher, Bergheimerstr. 28  
 — Franziska Witwe, Semmelsg. 11  
 — Friedrich, G. Assistent Bw., Ledhausstr. 4  
 — Georg, Gärtner, Neuenh. Landstr. 45  
 — Georg, Schreinermeister, Bauamtsq. 4  
 — Georg, F. Schreiner, Hauptstr. 85  
 — Georg Adam, Hauptlehrer, Plöckstr. 62  
 — Georg Adam Witwe, Kurzer Buckel 7  
 — Georg jun., Tapezier- und Möbelgeschäft, Plöckstr. 79  
 — Georg Karl, Gärtner, Kiffelg. 1  
 — Georg W., Maler Btw., Leopoldstr. 58  
 — Guido, Maler, Leopoldstr. 58  
 — Heinrich, Buchhalter, Grabeng. 9  
 — Heinrich, Kaufm. Ehefrau, Unterestr. 3  
 — Jakob, penf. Oberschaffner, Gaisbergstraße 12  
 — Jakob, Bahnwart, Station X, Schlierb.  
 — Jakob, Privatmann, Gaisbergstr. 32  
 — Jakob Friedrich, Restaur., Römerstr. 25  
 — Jean, Möbel- und Tapeziergeschäft, Ketteng. 17  
 — Johann, F. Arbeiter, Karlsstr. 14  
 — Johann, Fuhrmann Witwe, Schlierb. Landstr. 13  
 — Johann, Lehrer, Schlierbach 61  
 — Johann, Sattlermeister (J. P. Mummels Nachfolger) und Lager in Reijerartikeln, Hauptstr. 101  
 — Joh. Jak., Holzmacher, St. Mantelg. 11

- Schmitt Joseph, Lok.-Führer, Kleinschmidts-  
straße 1
- Joseph, Pfästerer Witwe, Mittelbadg. 7
- Julius (vorm. A. Maier), Uhrmacher,  
Hauptstr. 40
- Karl, Buchhändler, Grabeng. 14, am  
Ludwigsplatz
- Karl, Kommissionsär, Dreikönigstr. 15
- Karl, Schuhmacher, Schlierb. Ldstr. 82
- Leonhard, städtischer Sparkasse-Rechner,  
Schiffg. 6
- Leonhard, Maurer, Kl. Mantelg. 21
- Lisette, Waschfrau, Pfaffeng. 14
- Lorenz, Anatomiediener, Ziegelg. 1
- Ludwig, Kleidermacher, Bauamtsg. 9
- Ludwig, Dr. med., Bergheimerstr. 28
- Luise Fr., Marktplatz 5
- Luise, Ober-Amtsrichter Witwe, Mittel-  
badgasse 5
- Margarete Witwe, Schlierbach 61
- Marie Fr., Ziegelg. 14
- Marie Ww., Römerstr. 27 (Hinterhaus)
- Marie Wtw., Näherin, Dreikönigstr. 21
- Paul, Gärtner, Ziegelh. Landstr. 29
- Peter, Zimmermann, Schlierb. Ldstr. 79
- Philipp, Schuhmacher Witwe, Dienerin  
beim Fröbelsverein, Bussfemerg. 13
- Philipp, Uhrmacher, Ingrimstr. 36
- Valentin, Maurer, Fischmarkt 7
- Wilhelm, Küfer, Bergheimerstr. 72
- Wilhelm, Kaufmann, Grabeng. 9
- Dr., Volontär-Affistenarzt im akadem.  
Krankenhaus, Vohstr. 2
- Schmittbauer Anton, Dienstm., Hauptstr. 21
- Schmitthausen Otto, Buchhalter, Obere  
Neckarstr. 8
- Schmig Johannes, Gastw. z. Weißen Rose  
(Mildeutsche Weinstube), Fischmarkt 3
- M., Dr. Privatm., Ziegelh. Landstr. 21
- Rosine Witwe, Sandg. 8
- Schnabel Jos., Landw. Ww., Brunneng. 4
- Schnäbele Stephan, Amtsgerichtsdienner,  
Seminarstr. 3
- Wilhelm, Finanzassistent, Seminarstr. 3
- Schnaus Amalie Fräul., Blumenbinderei,  
Häpplg. 14
- Friederike, Monatsfrau, Unterestr. 7
- Sebastian, Gärtner, Ziegelh. Ldstr. 12
- Schneble Ida Fr., Expeditions-Gehilfin,  
Neugasse 17 a
- Karoline Witwe, Neug. 17 a
- Minna, Kleidermacherin, Neug. 17 a
- Schneckenberger Ad., Kleidermacher, Lauer-  
straße 12
- Heinrich, Steinhauer, Zwingerstr. 19
- Leonhard, Tagarbeiter, Gaisbergstr. 63
- Michael, Kutscher, Obere Neckarstr. 22
- Peter, Tagarbeiter, Neckarmünzg. 14
- Remigius, Heizer, Römerstr. 7
- Schneeberger Jakob, Bereiter, Marzstallhof 5
- Schneider Adam, Wagnermeister, Schlierb.  
Landstr. 47
- Andreas, Schuhmacher, Bussfemerg. 1
- Andreas, Wagenwärter, Bergh. Str. 49
- August, Sergeant, Unterestr. 34
- Friedrich, Landwirt, Schlierbach 79
- Franz Anton, Schreinerstr., Brunnen-  
gasse 14
- Fr., Hauptlehrer, Neuenheim, Luther-  
straße 172
- Franz Nikol., Bahnwart, Schlierb. 94
- Georg, Bahnarbeiter, Leopoldstr. 36
- Georg, Kohlenhändler, Unt. Neckarstr. 22
- Gch., Billetausg. Ww., Schlierbach 100
- Heinrich, Wirt, Obere Neckarstr. 2
- Johann, Hafner und Ofensezer, Pfaffen-  
gasse 9
- Johann Adam, Tüncher, Neug. 6
- Joseph, Steuermahner, Fahrtg. 2
- Karl, Dienstmann, Krahenng. 11
- Karl, Untere Neckarstr. 22
- Karl, Güterbestättereigehilfe, Am Güter-  
bahnhof 15
- Karl, Pächter der Bierbrauerei zum  
Schlüssel, Ketteng. 21
- Karl, Schreiner Frau, Karpfeng. 4
- Karl, Stadtbanamts-Assistent, Haupt-  
straße 176
- Karl Jos., Tagarbeiter, O. Neckarstr. 17
- Marie Wtw., Privatm., Hauptstr. 226,  
Gingang Kiffelgasse
- Otto, Musiker, Heumarkt 6
- Peter, Holzschneider, Ingrimstr. 4
- Robert, ev. Pfarrer, Neuenh. Ldstr. 81
- Theodor, Schlossergehilfe, Pfaffeng. 14
- Schnell Friedr., Kutscher, Ob. Neckarstr. 19
- Jakob, Tagarbeiter, Schiffg. 4
- Schnepp, Benedikte, Strickerin, Leberg. 4
- Jakob, Koch, Steing. 2
- Schnepp Jean, Pferdebahnarb., Schloßb. 4
- Marie Ww., Tagarbeiterin, Schloßb. 4
- Schneker Minna Frau, Kornmarkt 8
- Schneker Otto, Bierbrauer, Mittelbadg. 11
- Schnitzer Benedikt, Lagerhausaufseher, Unte-  
re Neckarstr. 11
- Schnigler Philipp, Gensdarmerie-Wacht-  
meister, Hauptstr. 226, Eing. Kiffelg.
- Schndring Karl, G. Schaffner, Kleinschmidts-  
straße 16
- Schnorr Bernh. Wtw., Schuhwaren-Hand-  
lung, Oberbadg. 2
- Joseph, Schlossermeister, Bussfemerg. 20
- Karl, Agent, Krämerg. 13
- Leopold, Lok.-Führer, Blöckstr. 63
- Peter, Schreiner, Bussfemerg. 1
- Schöll Fritz, Dr. Prof., Rohrbacherstr. 51
- Schön Gg., Theaterfchreiner, Bussfemerg. 26
- Schönagel Naim., Kleiderm., Brunneng. 22
- Schönebehrend Karl Otto Reinhold, In-  
strumentenmacher, Lauerstr. 28

- Schöner Gottfried, Kutscher, Hauptstr. 42  
 Schönig Karl Ludwig, Polizeiseergeant, Semmelsg. 11  
 Schönmehl Matthias, Kleidermacher Frau, Dreikönigstr. 17  
 Schöpfle Karl, Maschinen-Heizer, Untere Neckarstr. 72  
 Schöpp Andreas, Schreiner, Dreikönigstr. 8  
 — Georg, Kaufmann Witwe, Ketteng. 8  
 — Georg Wilh., Kaufm., Mohrbacherstr. 73  
 — Joseph, Kaufmann, Schloßberg 13  
 — Sebastian, Webermeister, Schloßberg 65  
 Scholl Emil, Werksschreiber bei der Main-Neckar-Bahn, Jahrg. 10  
 — Friedrich, Bautechniker, Hauptstr. 88  
 — G. J., Buchdruckereibesitzer, Unt. Neckarstraße 17  
 — Georg, pens. Feldwebel, Plöckstr. 95  
 — Jakob, Steinbauer, Unterestr. 27, Eingang Pfaffengasse  
 — Johann, Lok.Heizer, Spenerer Bdstr. 39  
 — Johann Witwe, Plöckstr. 7  
 — Katharine Witwe, Jahrg. 10  
 — Ludwig, Ingenieur, Kornmarkt 8  
 — Luise Fräul., Kornmarkt 8  
 — Michael, Hauptlehrer, Schlierbach 59  
 — Philipp Adam, G.Arbeiter, Hauptstr. 18  
 — Valentin, Bezirks-Bauassistent, Leopoldstraße 36  
 — Wilhelm, Lok.Führer, Römerstr. 5  
 — Johann, Schuhmacher, Plöckstr. 63  
 Schonard Karl, Flaschnergeh., Gr. Mantelgasse 24  
 Schork Franz Jos., F.Arbeiter, Ziegelg. 18  
 — Karl, Privatmann, Mohrbacherstr. 73  
 Schott Friedr., F.Direktor, Vergh. Str. 87a  
 — Jakob, Buchhalter, Mohrbacherstr. 75  
 — Martin, Kaufmann, Untere Neckarstr. 54  
 — Martin, Straßenmeister, U. Neckarstr. 54  
 Schottler Konr., Schuhmacher, Krahueng. 7  
 — P., Lehrer Witwe, Akademiestr. 8  
 v. Schouler Wilhelm, Unternehmer der städt. Grubenentleerung, Bergheimerstr. 90  
 Schrade Friedrich, Baumeister, Mohrbacherstraße 21  
 — Katharina, Obsthdln., Gr. Mantelg. 12  
 — Wilhelm, Maurer, Lauerstr. 18  
 Schramm F., Schuhmacher, Bauamtsg. 6  
 — Gottl., Gießmeister, Mohrb. Str. 69  
 Schranzhuen Sch., Zimmermann, Karlsstraße 14  
 Schreck Anna und Marie, Geschw. Fräul., Leopoldstr. 44  
 — John M., Privatmann, Neuenheim, Hauptstr. 200a an der neuen Brücke  
 — Karl, Schreinermeister, Schneidmühlg. 6  
 — Marie, Tagarbeiterin, Untere Neckarstr. 5  
 — Regine Witwe, Untere Neckarstr. 5  
 Schreckenberger Albert, Schreiner und Frau: Verdingfrau, Lauerstr. 16  
 Schreckenberger Marie, Näherin, Leopoldstraße 8a  
 — Ph., Frieurgeschäft (Inhaber: Theodor Kämmerer), Hauptstr. 119  
 Schreher Adolf, Gastwirt zum Badischen Hof, Hauptstr. 113  
 Schreiner Franz, Kleiderm., Lauerstr. 11  
 Schridel Amalie Fräul., Märzg. 16  
 Schrieder Hermann, Priv., Leopoldstr. 23a  
 — Joseph, Privatm. Ww., Sophienstr. 25  
 Schrodt Wallh., Rat Witwe, Hauptstr. 30  
 Schröder Elise und Mathilde, Geschw. Fräul., Neue Schloßstr. 10  
 — Johann, Defonom, Neuenheim, Mönchshof 120  
 — Karl, Kaufmann, Hauptstr. 118  
 — Louis, Privatm., Neuenh. Landstr. 100  
 Schroedl's Bierbrauerei, Vergh. Str. 117  
 Schrott Max, Fuhrmann, Friedrichstr. 10<sup>1/2</sup>  
 Schroth C. A., Frieur (Geschäftslokal: Ketteng. 21) und Frau: Hebamme und Stellenvermittlung, Unterestr. 2  
 — Georg, Briefträger, Neugasse 8  
 — Jakob, Hilfspostbote, Plöckstr. 15  
 — Jakob, Schreinermeister, Neuenheim, Lutherstr. 218  
 — Karl, Schreiner Witwe, U. Neckarstr. 60  
 — K., Möbeltransport. Wtw., Fischerg. 2  
 Schubert Joseph, Flaschnermeister, Große Mantelg. 11  
 Schuchbauer Andreas, pens. Lok.Führer, Kurzer Buckel 3a  
 Schuck Michael, Gertrud und Katharine, Geschw., Kl. Mantelg. 29  
 Schück Anna Fräul., Hauptlehrerin, Burgw. 5  
 — Christ., Flaschnermeister, Krämerg. 22  
 — Johann, Hauptlehrer Ww., Burgweg 5  
 — Julius, ev. Stadtpfarrer, Hirschstr. 17  
 — Theodor, G.Schaffner, Neug. 13  
 Schule Jakob, Universitäts-Aktuar, Gaisbergstraße 18  
 Schüler Adolf, Besitzer des Hotels zum Bayerischen Hof, Mohrbacherstr. 2  
 — Karl, Handschuhfabrikant, Hauptstr. 172  
 — P., Kleidermacher Wtw., Burgweg 8  
 — Philipp, Tagarbeiter, Schloßberg 20  
 Schülzer Andreas, Maurer, Kl. Mantelg. 12  
 — Michael, F.Arbeiter, Kurzer Buckel 1  
 Schütte Wilh., Zuschneider, Mittelbadg. 14  
 Schütz B., Schlossermstr. Wtw., Dreikönigstraße 2  
 — Friedr. Jakob, L.Heizer, Dreikönigstr. 2  
 — Franz Peter, Installateur in der Gasfabrik, Dreikönigstr. 2  
 — Heinrich, Verwalter im Männerarmen- hause, Plöckstr. 24  
 — Johann, Heizer, Floring. 5  
 — Philipp Heint., Privatm., Hauptstr. 211  
 Schuh Franz, Wagenwärter, Vergh. Str. 31  
 Schuhmacher Fr., Auskäufer, Unterestr. 10

- Schuhmacher Karoline Witwe, Näherin, Fischerg. 3  
 — Valentin, Wagenwärter, Gaisbergstr. 22  
 Schuhmann Karl Wilh., Mühlenbes. Ww., Klingenthorstr. 16  
 — Karoline, Kleidermacherin, Plöckstr. 83  
 — Max, stud. (Privatm.), Neuenh. Landstraße 50 (Philosophenhöh)  
 Schuler Karl, Schuhmann, Bussfemerg. 18  
 — Ludwig, Schuhmann Ww., Schiffg. 8  
 v. Schuler Ernst, Major a. D., Neuenheim, Hauptstr. 199b an der neuen Brücke  
 Schulmaier Apollonia Frl., Kleiderm., Untere Neckarstr. 48  
 — Valentin, Kleidermacher Ww., Oberer Faulpelz 4  
 Schulmeister Adolf, Tapezier u. Jalousiengeschäft, Brunneng. 22  
 Schulze G. (Znh.: Heinrich Boppel, Hofphotograph), Plöckstr. 79  
 — Friedrich, Dr. Professor, prakt. Arzt, Theaterstr. 4  
 — Otto, Dr. Privatm., Landhausstr. 22  
 Schulz Alphons, Kaufm., Wolfsbrunneng. 22  
 — August, Tüncher, Semmelsg. 2  
 — Emma Fran, Privatm., Rohrb. Str. 31  
 — Friedrich Wilhelm, Milchkuranstalt, Untere Neckarstr. 78  
 — Johann, Tagarbeiter, Jakobsg. 1  
 — Katharine Ww., Wäscherin, Semmelsg. 2  
 — Rosalie Frl., Hauptstr. 221  
 — Marie, Lehrerin d. Frauenarbeitschule, Untere Neckarstr. 78  
 — M. Anna Frl., Rohrbacherstr. 31  
 Schulze G. S., Kaufm. Ww., Mariastallstr. 13  
 — Friedrich, Universitäts-Rechtler, Hafpelgasse 12  
 — Hermann, Dr. Geh. Nat. Professor, Sophienstr. 12  
 — J. (Znh.: J. Guntel), fotogr. Atelier, und Porzellanmalerei, Leopoldstr. 25  
 — Luise, Gutsbesitzer Ww., Leopoldstr. 10  
 — Wilhelm, Privatmann, Hafpelg. 12  
 Schumacher Emil, Privatmann, Hirschstr. 7  
 — J., Herrentleidergeschäft, Hauptstr. 35  
 — Karl, C. Assistent, Hauptstr. 15  
 — Karl, C. Assistent, Rohrbacherstr. 6  
 Schumann Karl, Konzertmstr., Hptstr. 227  
 — Karoline, Näherin, Plöckstr. 89  
 Schupp Jakob, Lehrer, Sandg. 10  
 — Luise Frl., Privatm., Hauptstr. 216  
 — Wilhelm, Hafner Witwe, Ziegelg. 1  
 Schuppert Konrad, Lok. Heizer, Gaisbergstraße 12  
 Schuster Konrad, Ausläufer, Bremeneckg. 5  
 Schwab Friedrich, Buchdrucker, Unterestr. 4  
 — Jakob, Pianofortelager, D. Neckarstr. 1  
 — Luise, Lehrer Witwe, Ingrimstr. 8  
 — Philippine, Fußgeschäft, Unterestr. 22  
 Schwalb G. M., Privatmann, Hauptstr. 109  
 Schwall Karl, Schlosser, Römerstr. 27 (Vorderhaus)  
 Schwally Joseph, Schuhmacher, Fahrig. 11  
 Schwarz Franz, Privatm., Hauptstr. 172  
 — Jakob Witwe, Dreikönigstr. 15  
 — Johann, Kübler, Schiffg. 9  
 — Karl Wilh., Lok. Führer, Berg. Str. 97  
 — Konrad, Bäcker Ww., Neuenheim, Untere Neckarstr. 273  
 Schwarz August, Schlossermeister, Große Mantelg. 17  
 — Christian, Schuhmacher, Gieselpfad 1  
 — Chr. Karl, Kutischer, Dreikönigstr. 4  
 — Christian, Tüncher, Schneidmühlg. 10  
 — Elisabeth, Monatsfrau, Pfaffeng. 8  
 — Friedrich, ev. Stadtpfarrer, Ketteng. 23  
 — Georg Jean, Schreinergeh., Schlierb. Landstr. 31  
 — Johann, Flaschner, Dreikönigstr. 15  
 — Johann, Schirmmacher, Bussfemerg. 22  
 — Johann, Schreiner, Bussfemerg. 24  
 — Joseph, Sergeant, Seminarstr. 2  
 — Joseph, Tagarbeiter, Schlierb. Ldstr. 13  
 — Karl, Bäcker, Lanerstr. 7  
 — Karl Aug., Tüncher Ww., Al. Mantelg. 8  
 — Karl Johann, Fuhrmann, Schlierbacher Landstr. 13  
 — Katharine Ww., Wäscherin, Unterestr. 30  
 — Leopold, Registrator, Hauptstr. 119  
 — Martin, Tüncher, Plöckstr. 44  
 — Paul, Pelzwaren-, Hut- und Mäzen- geschäft, Ketteng. 6  
 Schwarzbeck Chr., Lederhandlung, Zwingerstraße 12, Filiale Hauptstr. 61  
 — Friedrich, Lederhändler, Zwingerstr. 16  
 — Heinrich, Lederhändler, Zwingerstr. 12  
 — J. A. Witwe, Zwingerstr. 16  
 Schwed Hirsch, Handelsmann, Plöckstr. 18  
 Schwehr Wilhelm, Konditorei und Café, Hauptstr. 105  
 — Franz, Lohntutscher, St. Annag. 9  
 Schweickard Daniel, Landwirt, Schneidmühlgasse 10  
 Schweickardt Abraham Ww., Unt. Neckarstraße 46  
 — Heinrich, Kaufmann, Plöckstr. 59  
 — Jakob, Landwirt, Kleinschmidtstr. 5  
 — Susanna Frl., Plöckstr. 59  
 Schweickart Ludwig Adam, Privatmann, Römerstr. 27 (Hinterhaus)  
 — Schweickart, L. Kutischer, Mittelbadg. 14  
 Schweickhardt Karl, Amtsrevisor Witwe, Hauptstr. 35  
 Schweickle Marie Witwe, Kriegsstr. 8  
 Schweigert Karl Wilhelm, Schuhmann, Hirschstr. 9  
 Schweickhardt Gg., Landwirt, Römerstr. 47  
 — Joh. Kasp. jun., Landw., Römerstr. 47  
 — Johann Theob., Landwirt, Plöckstr. 16

- Schweikart Adam, Landwirt Btw., Plöck-  
straße 20
- Christian, Landwirt, Speyerer Bdftr. 1
- Elisabeth, Tierhändlerin, Plöckstr. 41
- Heinr., Landwirt Btw., Bergh. Str. 34
- Joh. Friedr., Landw. Btw., Römerstr. 23
- Louis, Kohlen- u. Holzhandlung, Plöck-  
straße 30
- Martin, Landwirt, Bergheimerstr. 37
- Michael, Landwirt, Gaisbergstr. 25
- Susanna, Näherin, Leopoldstr. 12
- Theobald, C. Schaffner, Plöckstr. 5
- Valentin, Privatm., Bergheimerstr. 28
- Wilhelm, Feldhüter, Schlierbach 76
- Schweikert Christian, Rentner, Hptstr. 149
- Friedrich, Tagarbeiter, Hirschstr. 25
- Jakob, Kolonialwaren-, Cigarren- und  
Tabak-Handlung, Pulver und Feuer-  
werkskörper en gros et en détail, Spe-  
dition, Hauptstr. 208
- Johanna Btw., Kranthw., Plöckstr. 6
- Schweinhammer Ernst, Korbmacher, Haupt-  
straße 80
- Schweinfurth Johann, Hauptlehrer, Plöck-  
straße 105
- Michael, Tagarb., Am Güterbahnhof 15
- Schweinschaut Franz Anton, Kleidermacher,  
Große Mantelg. 24
- Schweiß Jakob, Schuhmacher, Strahng. 15
- Leopold, Privatmann, Zwingenstr. 6
- Schweizer Karl, Oberst-Lieutenant a. D.,  
Ziegelhäuser Landstr. 24
- Schweizer Joh., C. Schaffner, Römerstr. 70
- Peter, Weichenw., Speyerer Landstr. 41
- Wilhelm, Schreinergehilfe, Gaspelg. 16
- Schwemer Karl, Musiker, Hirschstr. 1
- Schwente Helene Fr., Lehrerin, Hauptstr. 6
- Schweffinger Karl, Bierbr., Bergh. Str. 28
- Schweiffinger, Dr., Assistenzarzt im atad.  
Krankenhaus, Boshstr. 2
- Schwöbel Babette, Zeitungsträgerin, Mit-  
telbadgasse 11
- Friedrich, Schriftsetzer, Ziegelg. 16
- Schwörer Leopold, Lagerhaus-Auffeher,  
Marshallhof 3
- Otto, C. Schaffner, Alte Bergheimerstr. 4
- Sedinger Andreas, Friseur, Hauptstr. 100
- Securinus Alfred, cand. med., Hauptstr. 77
- Seeber Karl, Hof-Führer, Hauptstr. 21
- Seeburger Käthchen Fr., Untere Neckarstr. 22
- Karl, Kleidermacher, Hauptstr. 171
- Seel Johann, Kaffediener, Ingrimstr. 6
- Karl, Gastwirt Witwe, Theaterstr. 2
- Seelig Ludwig, Gold- und Silberarbeiter,  
Hauptstr. 173
- Seemann Johann, Schuhm., u. Faulepelz 4
- Segewitz Christine, Tagarbeiterin, Schlierb.  
Landstr. 91
- Seidel Aug. Btw., Monatsfr., Unterestr. 15
- Seiferling Joseph, Tagarb., Klingenteich 11
- Seifert Gustav, F. Arbeiter, Römerstr. 5
- Seiler Bernhard, Badbesitzer, Plöckstr. 64
- Bernhard jun., C. Schlosser, Plöckstr. 64
- Franz, Buchhalter, Bergheimerstr. 7
- Friedrich, Fabrikant, Zwingenstr. 6
- Georg, Maler u. Tüncher, Zwingenstr. 38
- Michael, Restaurateur zur Erlanger  
Bierstube, Burgweg 2
- Nikolaus, Hof-Führer, Bergheimerstr. 49
- Philipp, C. Stations-Assistent, Rohrb.  
Straße 6
- Seifen Elise Fr., Lehrerin, Hauptstr. 243
- Seig Friedrich Witwe, Spezereigeschäft,  
Bergheimerstr. 37
- Fritz, Architekt, Rohrbacherstr. 51
- Jakob, Werkmstr. bei der Main-Neckar-  
Bahn, Rohrbacherstr. 6
- Johann, Pappwirt, Leopoldstr. 42
- Karl, Gefangenwärter, Ob. Faulepelz 1
- Selby Lowndes F. Fr., Leopoldstr. 47
- Seldenreich Peter, Bahnwart, Hauptstr. 250
- Seligmann Adolf, Kaufm., Theaterstr. 10
- M., Tabakhandlung und Cigarrenfabrik,  
Marshallstr. 13
- Sigmund, Kaufmann, Marshallstr. 13
- Seltner Joseph Frau, Neuenh. Landstr. 73
- Semmelmann Alois, Küfiergehilfe, Berg-  
heimerstr. 87a
- Sendel August, Oberstlieutenant z. D.,  
Rohrbacherstr. 49
- Sendele Adolf, Kammerfegermstr., Karlsstr. 18
- Senftle Louis, Maschinen- und Mühlenbau-  
fabrik, Bergheimerstr. 97 (Werkstätte:  
Hauptstr. 55a)
- Senftleber Friederike, Monatsfrau, Ober-  
badgasse 1
- Seng Alfred, pens. Amtsrichter, Gaisberg-  
straße 35
- Senf Andreas, Tapezier Btw., Fischerg. 12
- Barbara, Kleidermacherin, Ingrimstr. 3
- Emil, Pferdebahndukteur, Ketteng. 2
- Katharina, Büglerin, Ingrimstr. 3
- Philipp, Tüncher, Unterestr. 10
- Seppich Adam, Unterestr. 20
- Friedrich, Lohnkutscher, Gr. Mantelg. 5
- Heinrich, Lohnkutscher, Ob. Neckarstr. 12
- J. G., Lohnkutscher Btw., Gr. Mantelg. 5
- Jakob, Lohnkutscher, Pfaffeng. 7
- Seufert Friedrich, Dienstm., Busennerg. 5
- Robert, Dienstmann, Mittelbadg. 14
- Sewin Elise Fr., Augustiner. 9
- Seybold Anna, Näherin, Obere Neckarstr. 7
- Moriz, Schreinermstr., u. Neckarstr. 46
- Seyfert Karl Robert, Fabrikdirektor, Bis-  
marckstr. 15
- Shortt Stuart, Privatmann, Akademiestr. 1
- Sichel Georg Aug., Tapezier, Kornmarkt 7
- Sido Fanny und Marie, Geschwister Fr.,  
Ketteng. 19
- Sieben Regina Witwe, Schloßberg 3



- Siebenhaar Barbara, Schuhmacher Witwe, Pfaffeng. 9  
 — David, Lackierer, Brunneng. 18  
 — Elisabeth Witw., Wärterin, Floring. 8  
 — Frzl., Büglerin, Dreikönigstr. 17  
 — Friedrich, Schuhmacherwtr., Brunnengasse 16  
 — Jakob, Herrendiener, Unterestr. 24  
 — Johann, Kassendiener beim städt. Gas- und Wasserwerk, Klingenteich 20  
 — Philipp, Schuhmacher Ww., Dreikönigstraße 14  
 — Theodor, Tüncher, Kl. Mantelg. 4  
 Sieber Gustav, Kellner, Sandg. 8  
 — Louis, Kleidermacher Ww., Krämerg. 6  
 — Wilhelm, Privatmann, Plöckstr. 81  
 v. Siebold Johanna Frzl., Sandg. 1  
 Siefert Adam, Bäcker Witwe, Unterestr. 7  
 Siegel Jakob, Bierbrauereibesitzer, Bergheimerstr. 8  
 — Johann, Zimmermann, U. Neckarstr. 20  
 — Leonhard Ww., Spezereihändlerin, Am Güterbahnhof 15  
 — Nikolaus, Postschaffner, Unt. Neckarstr. 2  
 Siegmaier Jakob, Handelsm., Karlsstr. 15  
 — Johann, Flaschner, Krahneng. 5  
 Siegmund Elisabeth Witwe, Händlerin, Krahneng. 13  
 Sienold Karl, Tonkünstler, Bergh. Str. 8  
 Siewers Karl, Kaufmann, Landhausstr. 14  
 Sigel Paul, D. Einnehmer Ww., Friedrichstraße 10  
 Sigg Joseph, Zugmeister, Bauamtsg. 6  
 Sigmund Käthchen, Krankenwärterin, Plöckstraße 29  
 Silber Kathar. Ww., Monatsfrau, Hptstr. 72  
 Silbermann Karl, Lohnkutscher, Bahnhofstraße 31  
 Simmer Wilhelm, Postsekretär, Luifenstr. 1  
 Simon Alfred, Dr. jur., Schloßberg 3  
 — Emma Frzl., Leopoldstr. 8a  
 — Georg Fr., Konditor Ww., Hptstr. 229  
 — Gustav, Geh. Hofr. Ww., Leopoldstr. 8a  
 — J. Friedr., Gerbereibesitzer, Hapfelg. 2  
 — Karl, Glasermeister, Bergheimerstr. 26  
 — Max, Kurz-, Wolle- und Weißwaren, Hauptstr. 169  
 — Michael, Schuhmacher, Gr. Mantelg. 5  
 Single Viktor, Ref. Führer, Hauptstr. 18  
 Sittel Heinrich, Chemiker, Landhausstr. 10  
 Sigler Phil., Schreinergeh., Ingrimstr. 38  
 — Wilhelm, G. Güter-Exped.-Gehilfe, Leopoldstraße 32  
 Smolik Joseph, Schuhm., Kl. Mantelg. 18  
 Söffing Hugo, Musiker, Fischerg. 3  
 Sohler Landolin, Wagenwärter, Kleinschmidstraße 14  
 Sohlinger Katharine Frau, Hauptstr. 227  
 Solda Franz, Zingießer, Ingrimstr. 20a  
 — Hch., Gold- u. Silberarbeiter, Hptstr. 164  
 Solda Heinrich Frau, Krämerg. 10  
 — Herm., Briefträger, Bergheimerstr. 97  
 Sommer Adam, Bahnwart, Plöckstr. 15  
 — Adam, F. Arbeiter, Plöckstr. 8  
 — Adolf, Maurer, Ziegelg. 3  
 — Anton, Tagarbeiter, Hauptstr. 66  
 — C. D., Privatm. und Stadtrat, Theaterstraße 11  
 — Elisabeth, Näherin, Gr. Mantelg. 20  
 — Emma, Kleidermacherin, Unterestr. 9  
 — Franz, Bildhauer, Rohrbacherstr. 46  
 — Friedrich, Flaschner, Unterestr. 9  
 — Friedrich, Gas- und Wasserleitungs-Installateur, Lauerstr. 18  
 — Gg. Joh., Weingärtner, Gaisbergstr. 70  
 — Jakob, Buchbinder und Schreibmaterialienhandlung, Hauptstr. 52  
 — Johann, Gem. Arbeiter, Gelskyfad 2  
 — Johann, Kleidermacher, Plöckstr. 22  
 — Johann, Schuhmacher, Ingrimstr. 5  
 — Joh. Karl, Landwirt, Gaisbergstr. 43  
 — Karl, Steinbrecher, Kurzer Budel 7  
 — Konrad, Kleidermacher, Ingrimstr. 7  
 — Lenchen, Modiste, Plöckstr. 15  
 — Leonhard, Maurerwtr., St. Annag. 15  
 — Martin, Holzmacher, Semmelsg. 5  
 — Peter, Maurer, Untere Neckarstr. 8  
 — Philipp, Polizei-Aktuar a. D. und Frau: Masseuse, Hauptstr. 115  
 — Philipp, Flaschner, Fähringerstraße, an der Eisenbahnkurve  
 — Philipp, Schuhmacher, Gaisbergstr. 45  
 — Philipp, Vereinsdiener, Krahneng. 2  
 — Theobald, Spezereihändler Ww., Fahrgasse 10  
 — Valentin, Theater-Logenmeister, Plöckstraße 7  
 — Valentin, Zimmermann, Plöckstraße 7, Zimmerwerkstätte: Plöckstr. 25  
 — Wilhelm, Zimmerm. Ww., Plöckstr. 15  
 Sommerhalter Joseph Ww., Brunneng. 16  
 Sondheimer H., Dr., Bezirksrabbiner, Wienstraße 6  
 Sonnborn Franz, Priv. Ww., Leopoldstr. 9  
 Sonnenschein Adam, Postsekretär, Hauptstraße 39  
 Sonntag Wilhelmine Witwe, Burgweg 3  
 Soney B., Gärtner Witwe, Märzg. 6  
 Späth Albert, städtischer Gerichtsvollzieher, Bahnhofstr. 33  
 Spahn Christian, Tagarbeiter, Jakobsg. 1  
 Spangenberg Marie Frzl., Ketteng. 23  
 Spangenberg Babette Frau, Dreikönigstraße 15  
 — Jakob, Schuhmacher, Fischerg. 14  
 — Elise Frau, Tagarbeiterin, Semmelsgasse 12  
 Spannagel Peter, Tagarbeiter, Schloßberg 4  
 Sparkasse für Landgemeinden, Hauptstr. 41 (von Ostern 1886 an Akademiestr. 4)

- Sparlasse städt., Marktplat 9/10 (Mathaus)  
 Specht Georg, Wirt, Gaisbergstr. 11  
 Speckert Franz, Steinbrecher, Schlierb. 97  
 — Georg, Tagarbeiter, Schlierbad 64  
 — Johann, Schreiner, Schlierb. Ldstr. 32  
 Spee Jean, Metallbreher, Neug. 8  
 Spegg Georg, Kleidermacher, Krahneng. 5  
 — Karl Friedrich, Portier, Pfaffeng. 1  
 Spehl Theresie, Ober-Wärterin in der Uni-  
 versitäts-Irrenklinik, Bofstr. 4  
 Speidel Jakob, Tagarbeiter, Dreikönigstr. 15  
 Speitel Gottlieb, Kleidermacher, Plöckstr. 15  
 Spengel Jakob, Metzger, Ketteng. 10  
 — Johanna Fr., Haspelg. 7  
 — Karl, Gastwirt zum Roten Ochsen,  
 Hauptstr. 217  
 — Louis, Privatmann, Gaisbergstr. 22  
 Sperber Karl Friedr., Lehrer, Plöckstr. 105  
 Spicer J. F., Privatmann Witwe, Neuen-  
 heimer Landstr. 54  
 Spiegel Jos. Ww., Wäscherin, Hauptstr. 41  
 Spielberg Otto, Dr., Neuenheim, Untere  
 Neckarstr. 264b (Villa Scherer)  
 Spieler Karl, Schäftchenmacher Witwe,  
 Bussfemerg. 20  
 Spies Gärtner, Wolfsbrunnentweg 22  
 — Friedrich, Buchhändler, Marktallstr. 6  
 — Georg, evang. Kirchengdiener, Fischerg. 9  
 — Kath., Tagarbeiterin, Untere Neckarstr. 66  
 — Margarete Witwe, Untere Neckarstr. 66  
 — Otto, C. Ingenieur, Gaisbergstr. 37  
 Spilger Leonh., Kleiderm., U. Neckarstr. 46  
 Spinner Andreas (Sölzer Nachfolger), Bier-  
 brauerei, Hauptstr. 17  
 Spitz Friedrich, Gastwirt zum Neckarhotel,  
 Neuenheimer Landstr. 31  
 — Friedrich Nachfolger (Inh.: Henriette  
 Weimar), Kurzwaren- und Tapissierie-  
 geschäft, Hauptstr. 106  
 — Louis Nachf., Gastwirt zum Holländer  
 Hof, Lauerstr. 30  
 — Philippine Fr., Zwingerstr. 4  
 — Rudolf, Lok. Führer, Zwingerstr. 4  
 Spizer Karl, Wäsche- und Hemden-geschäft,  
 Tuchlager, Ausstattung, Hauptstr. 146  
 — Louis, Privatmann, Bergheimerstr. 3  
 Spöhrer Franz, Schreiner, Klingenthorstr. 6  
 Spörri Jean, Maschinist, A. Berg. Str. 8  
 Sprenger Moïis, Dr. Prof., Leopoldstr. 41  
 Spritzenhaus städtisches, Ketteng. 16  
 Spuhler Marg., Putzfrau, Schlierb. Ldstr. 46  
 Stachel Georg, Kürschner und Pelzwaren-  
 händler, Hauptstr. 35  
 Stadel August, Schreinerstr., Kriegsstr. 8  
 Stader Lorenz, Zugmeister, Fahrtg. 1  
 Stadler Christ. Ww., Wäschfr., Ingrimstr. 4  
 — Käthchen, Näherin, Floring. 8  
 — Karl, Bäcker, Plöckstr. 58  
 Stadtmüller Hugo, Prof. am Gymnasium,  
 Schiffg. 4  
 Stadttheater, Theaterstr. 6  
 Städtisches Fleischbeschaulokal, Fischerg. 2  
 Stahl Karl, Lok. Führer, Fahrtg. 3  
 Stähle Joh., C. Werkführer, Landhausstr. 7  
 Staf Nikolaus, Schuhmacher, St. Annaq. 3  
 Stallmann Gg., Privatm., Gaisbergstr. 32  
 Stamm Heinr., Tagarbeiter, Bussfemerg. 14  
 Stammler Marg., Lohndschin, Plöckstr. 36  
 Stams Karl, Landbriefträger, Schloßb. 12  
 Starck Antonie u. Mathilde Fr., Grabeng. 7  
 — A., Großh. Notar, Hauptstr. 133  
 Stark K. W., Hofrat Wit., Berg. Str. 24  
 Statsmann Friedrich, Pfortner im akadem.  
 Krankenhaus, Bergheimerstr. 23  
 — Susanne Witwe, Händlerin, Burgweg 8  
 Staub Heinrich, Schirmmacher, Plöckstr. 56  
 — Kath. Ww., Monatsfrau, Hauptstr. 125  
 Stauch Joseph Nachfolger, Kolonialwaren-,  
 Cigarren- u. Thee-Handlung, Steing. 1  
 Staudinger Sebastian, Schuhm., Pfaffeng. 8  
 Staudt Stephan, Schreinerstr. und Frau:  
 Friseur, Gelselpfad 3  
 — Wilhelm, Tagarbeiter, Hauptstr. 227  
 Staus Johann, Wirt, Bergheimerstr. 85  
 — P., Bauunternehmer, Handschuhsheimer  
 Landstr. 392  
 Stay Adam, Kleidermacher, Haspelg. 12  
 — Hermann, Goldarbeiter, Hisselg. 2  
 Stebel Frid., Schuhm. Ww., Gr. Mantelg. 8  
 Stech Heinrich, Schmied, Karlsstr. 22  
 Stecher Heinrich, Lok. Feizer, Landhausstr. 2  
 Stegmaier Joh., Ref. Führer, U. Neckarstr. 42  
 — Karl, Gärtner, Neuenh., Mönchshofstr.  
 — Karl, Lok. Feizer, Plöckstr. 30  
 — Margarete Witwe, Plöckstr. 30  
 Stehle Johann, Werkführer, Landhausstr. 7  
 Steible Raphael, Hauptamts-Diener, Mar-  
 stallhof 1  
 Steidel Amalie Fr., Kleiderm., Plöckstr. 12  
 — Georg, Dreher, Krahneng. 4  
 Steiger Naimund, Lehrer, Hauptstr. 154  
 — Wilhelm, Steinbauer, Krahneng. 16  
 Steiglehner Joseph, Rentantmann a. D.,  
 Neuenh. Landstr. 58  
 — Luise Fr., Stationskassengehilfin, Neuen-  
 heimer Landstr. 58  
 Stein Eberhard, Briefträger Witwe, Berg-  
 heimerstr. 11  
 — Edmund, Dr. prakt. Arzt, Hauptstr. 88  
 — Leonhard, Gärtner, Neuenh. Landstr. 48  
 — Valentin, Weichenw., Bergheimerstr. 33  
 — W., Hauptlehrer an der höheren Mäd-  
 chenschule, Plöckstr. 36  
 Steinbach Elise Witwe, Ingrimstr. 26  
 — Simon, C. Arbeiter, Römerstr. 25  
 Steinbrenner August, Gymnasial-Lehrer,  
 Kornmarkt 8 (von Ostern 1886 an:  
 Plöckstraße 9)  
 — Wilhelm, Gerber, Gr. Mantelg. 18  
 Steinel Johann, Schlosser, Hauptstr. 41

- Steiner Auguste, Stiftungsverwalter Ww., Hauptstr. 174  
 — J., Dr. Privatdozent, Kohrbacherstr. 12  
 — Konrad, Sprechmeister, Hauptstr. 228  
 — Nemigius, Postpatetbesteller, Neuenh. Landstr. 77  
 Steinhäuser Philipp, Kaufm. Ww., Hauptstraße 176  
 Steinhauer Anton, Restaurateur zu den Vier Jahreszeiten, Haspelg. 2  
 Steinmaier W., Sesselfabrikationsgeschäft, Römerstr. 18  
 Steinmann Anna Witwe, Unteresstr. 3  
 Steinweg Friedrich, Schäftenwälder, Zwingerstraße 16  
 Steinthal Karl Friedrich, Dr., Assistenzarzt im akadem. Krankenhaus, Vohstr. 2  
 — Luise Witw., Pension, Gaisbergstr. 15  
 Steinwand Franz, Siebmacher und Drahtweber, Apothekeg. 7  
 Steinweg Jean, Kaufmann, Ingrimstr. 36  
 Stengel Adolf, Dr. Prof., Bergheimerstr. 4  
 v. Stengel Leopold, Großh. Bezirks-Bauinspektor, Schulg. 2  
 Stengele Alexius, Büchhenn., Seminarstr. 2  
 Stephan Eva Witwe, Bussfemerg. 1  
 — Hermann, Dienstmann, Leopoldstr. 36  
 — Jakob Witwe, Kleine Mantelg. 7  
 — Johann, Schreinermeister, Plöckstr. 63  
 — Johannette FrL., Gaisbergstr. 67  
 — Ludwig, Lohnkutscher, St. Annag. 13  
 — Marie, Kleidermacherin, Kl. Mantelg. 7  
 Stepp Clementine, Näherin, Kl. Mantelg. 9  
 — Friedrich, Kaiserl. Hauptsteueramtsrendant a. D., Hauptstr. 121  
 Stern Georg, Postassistent, Hauptstr. 117  
 v. Stern Therese FrL., Friedrichstr. 12  
 Sternheimer Moriz Eugen, Notar Witwe, Friedrichstr. 10  
 Sterzenbach Joh., Bahnw., a. Schwes. Weg  
 Sterzenbach Martin, E. Arbeiter, Am Güterbahnhof 15  
 v. Stetten Frhr., Großh. Kammerherr und Legationsrat, Gaisbergstr. 17 (von Ostern 1886 an Gaisbergstr. 21)  
 Stetter Jakob, Bierhändler, Hauptstr. 66  
 Steubing Joseph, Restaurateur zum Roten Löwen, Haspelg. 7  
 Steuereinnehmer I Großh., Mittelbadg. 7  
 Steuereinnehmer II Großh., Schiffg. 4  
 Stiehling Franz, Gastwirt, Ketteng. 25  
 — Jakob, Privatmann, Hauptstr. 1  
 Stibe Johann, Kleidermacher, Heumarkt 8  
 Stiebris Rudolf, Färber, Bussfemerg. 9  
 Stieffel Marie FrL., Klingenteich 5  
 Stiefvater Gottl., B. Hilfsbote, Kaiserstr. 38  
 Stier Bernhard, Tagarbeiter, Leyerg. 2  
 — Georg, Stellner, Apothekeg. 1  
 — Johann, Zimmermann, Steing. 6  
 Stigler Ida Witw., Kleiderm., Oberbadg. 1  
 Stock Georg, Gem.-Müller, Eppelh. Vdstr. 6  
 Stocke Marie, Näherin, Kiffelg. 1  
 Stocker Florian, Waschgesehäft, Große Mantelg. 4  
 — Franz Kaver, Dr. Wtw., Zwingerstr. 1  
 Stockert Josepha Witw., Kleinschmidstr. 16  
 — Wilhelm, Dr. prakt. Arzt, Wienenstr. 3  
 Stockhausen Marie FrL., Leopoldstr. 37  
 Stockmar Karl, Buchhalter, Burgweg 7  
 Stoe Anton, Bleichbeil., Ziegelh. Vdstr. 26  
 — Jean, Flaschnermeister, U. Neckarstr. 34  
 Stöckigt Theodor, Musiker, O. Neckarstr. 6  
 Stöckinger Hermann, Architekt, Bergheimer Straße 31  
 Stöwe Ludwig, Amtsaktuar, U. Neckarstr. 24  
 Stoll Adolf, Weißputzer, Neuenh., Mönchhof 118  
 — Amalie u. Babette FrL., Schloßberg 3 a  
 — August, Cigarren- und Tabakhandlung, Hauptstr. 155  
 — August Ernst, Kaufmann, Unteresstr. 30  
 — Chr., Brunnenn. Wtw., Strahng. 11  
 — Franz, Lok.-Führer, Bergheimerstr. 97  
 — Gustav, Stations- = Vorsteher, Kohrb. Straße 6  
 — Heinrich, Leder- und Maschinentreibriemenhandlung, Unteresstr. 30  
 — Jakob, Privatmann, Unteresstr. 30  
 — Katharina Frau, Lauerstr. 18  
 — Luise Witwe, Kohrbacherstr. 49  
 — Philipp, Kleidermacher, Leyerg. 3  
 Stolz August, Großh. Oberamtsrichter, Hauptstr. 94, Eingang Friedrichstraße  
 — Eugen, E. Gütereexped.-Gehilfe, Leopoldstraße 20  
 — Friedrich, E. Gütereexped.-Gehilfe, Leopoldstraße 20  
 — Ludwig, Weinhändler (Ja: W. Kretzler & Sohn), Bergheimerstr. 25  
 — Mich., Lok.-Führer Ww., Leopoldstr. 20  
 Stolze Theodor, Vergolder, Plöckstr. 12  
 Stopper Christine Witwe, Leyerg. 4  
 Storch Max, Musiklehrer, Hauptstr. 161  
 Storminger Marie, Tagarb., Apothekeg. 9  
 Storz Gottlieb, Tagarbeiter Ww., Schlierbach 73  
 — Johann, Maurer Witwe, Schlierbacher Landstr. 14  
 Strahner Ludw. (vorm. Metzler), Handlungsgärtner, Neuenh. Landstr. 69  
 Stratthaus Leop., Lok.-Führer, Plöckstr. 21  
 Strathmann Cornelia, Geh. Rat Witwe, Ziegelh. Landstr. 3  
 Straub Adolf, Tagarb., Schlierb. Vdstr. 52  
 — Anna, Händlerin, Leopoldstr. 44  
 — Christian, Metzger, Karpfeng. 2  
 — Georg, Lohnkutscher, Klingenthorstr. 14  
 — Johann, Zimmermeister, Hauptstr. 245 (Karlsthor)  
 — Joh. Mich., Maurermeistr., Schlierb. 64

- Straub Simon, Kutscher, Bussfemerg. 14  
 Strauch Hermann, Dr. jur. Prof., Klingenthorstraße 12  
 Strauß Adam, Sattler, Plöckstr. 1  
 — Joseph, Kantor der israel. Gemeinde, Hauptstr. 152  
 — Val., Schachtelm., Schlierb. Vdstr. 47  
 Strehle Theodor Frau, Kleidermacherin, Burgweg 4  
 Streit Ottilie Fräul., Weißwaren- u. Kinderkonfektionsgeschäft, Leopoldstr. 35  
 Streng Heinrich, Cigarrenmacher, Bussfemergasse 16  
 Stricker Peter, G. Badträger, Bergh. Str. 45  
 Strifler Vincenz, Gärtner, Gaisbergstr. 22  
 Stroß Franz, Kutscher, Friedrichstr. 10  
 — Joseph, Kutscher, Alte Bergheimerstr. 8  
 Strohler Karl, Pferdebahn-Kondukteur, Plöckstr. 19  
 Strohmeyer Christ, Kleiderm., Fischerg. 2  
 — Elisabeth, Dr. Witwe, Niedstr. 3  
 — Elise, Major Wtw., Schlierb. Landstr. 8  
 — Karl, Kutscher Witwe, Karlsstr. 13  
 — Karoline und Marie, Geschw. Fräul., Niedstr. 3  
 Struck Louis, Kaufmann, Leopoldstr. 22  
 Strübe Hermann, Kreisrath und Landtags-Abgeordneter, Sandg. 9  
 Stüber Johann, Eisenbeinschnitzer, Obere Neckarstr. 24  
 Stürmer Karoline Witwe, Wäschfrau, Neuenheimer Landstr. 86  
 Sulz Wilh., Postschaffner, Bergh. Str. 61  
 Stumpf Franz, Glasergeh., Dreikönigstr. 24  
 — Georg, G. Brenner, St. Annag. 5  
 — Jakob, Apothekearbeiter, Bergh. Str. 45  
 — Jakob, Lehrer, Grabeng. 20  
 — Johann, Kleidermacher, Hauptstr. 19  
 — Joseph, Schuhmacher, Dreikönigstr. 9  
 — Matth. Joseph, Schuhm., Semmelsg. 14  
 Stupp Johanna Fräul., Lauerstr. 4  
 Sturm Heinrich, Schreinergeh., Sandg. 14  
 Sturz Gustav, Rechtspraktikant, Wienestr. 5  
 Susz Elisabeth Fräul., Floring. 8  
 Stutzmann Friedrich, Konsul Witwe, Leopoldstraße 47  
 — Friedrich, Privatmann, Sophienstr. 15  
 Sünwolt August, Musiker, Leyerg. 6  
 Süpfe Heinrich, Großh. Oberamtsrichter, Hauptstr. 79  
 — Theodor, Dr. Prof., Landhausstr. 24  
 Sussert C. A. Witwe, Neuenh. Landstr. 41  
 — Ernst August, Privatmann, Neuenh. Landstr. 41  
 Sulzer Barbara, Kleiderm., Plöckstr. 56  
 — Ferdinand, Metzger, Brunneng. 20  
 — Friedrich, Küfermeister, U. Neckarstr. 72  
 — Joh. Jakob, Küfermeister, Hauptstr. 115  
 — Johann, G. Arbeiter, Apothekerg. 12  
 — L., Dr. Witwe, Sophienstr. 25  
 Sulzer Nikolaus, Metzger, Stetting. 4  
 Supe Richard, Buchhalter, Hauptstr. 42  
 Sukhmann Abraham, Priv., Leopoldstr. 21  
 Sutter Moïse Frau, Hauptstr. 243  
 — Moïse jun., Schiffer, Al. Mantelg. 12  
 — Friedrich, Tagarbeiter, Kräheng. 15  
 — Georg, Tagarbeiter, Schlierb. Vdstr. 47  
 — Heinrich, Bergolder, Fahrtg. 1  
 v. Sybel Alexander, kgl. preuß. Ministerialrat a. D., Rohrbacherstr. 27  
 Syffert Amalie Fräul., Telegraphen-Gehilfin, Bergheimerstr. 15  
 Synaschky Rudolf, Sattler und Tapezier, Lager in Reise-Artikeln, Hauptstr. 44
- ### T
- Tavernier Katharina, Lehrer Ww., Neuenheimer Landstr. 75  
 Tebbitt Friedr., Privatmann, Hauptstr. 190  
 v. Tettenborn, k. Russ. General und Stallmeister des Kaisers von Russland, Sophienstraße 25  
 Tesloff Chr., Tagarbeiter, St. Annag. 15  
 Theveny Lina Fräul., Sophienstr. 17  
 Thibaut Marie und Bertha, Geschw. Fräul., Privatinnen, Luisenstr. 1  
 Thierfelder Chr., Musiklehrer, Al. Mantelg. 7  
 Thiesen Joh., Kleiderm. Wtw., Krämerg. 7  
 Thilo Gg., Dr. phil., Gynnasiums-Direktor a. D., Friedrichstr. 1  
 Thömes Nikolaus, Dr. Redakteur, Lauerstraße 22  
 Thoma Alwine, Dr. Rechtsanwältin Witwe, Kriessstraße 8  
 — Emil, Gastwirt z. Grand Hôtel, Rohrbacherstraße 11  
 Thomas Amalie, Lehrerin, Akademiestr. 1  
 — E. A. Nachf. (Karl Müller), Material- u. Farbwarenhandlung, Hauptstr. 169  
 — Kath. Witwe, Wäscherin, Kräheng. 15  
 — Leonhard, Bäckerei und Weinwirtschaft zur Goldenen Gerste, Hauptstr. 93  
 — Magdal. Ww., Monatsfr., Unterstr. 14  
 — Philipp, Architekt, Sandg. 6  
 — Valentin, Küfermeister Wtw., Sandg. 6  
 Thome Joh., pens. G. Assistent, Optstr. 225  
 Thorbecke August, Dr. Prof., Direktor der höheren Mädchenschule, Plöckstr. 40  
 Throm Jakob, Maurer, Ob. Neckarstr. 17  
 Thur Karoline, Dr. Wtw., Bergh. St. 56 und Grabeng. 16  
 Tieg G. G., Malchner, Fischerg. 6  
 Töpte Gustav, Dr. Priv., Bergheimerstr. 4  
 Tonagel Karl, Musiker, Ob. Neckarstr. 4  
 Tonollo Bernh., Schlossergeh., Schloßb. 63  
 v. Tornaum Creellenz, Frau Baronin Ww., Neue Schloßstr. 10  
 — Helene, Baroness, Neue Schloßstr. 10

- Torwest G., Bureau für Arbeitsnachweis, Hauptstr. 40  
 — Eduard, G. Schaffner, Hauptstr. 40  
 Traenkle A. E., Privatmann, Häufserstr. 7  
 v. Traiteur Anna Witwe, Privatn, Neue Schloßstraße 10  
 Träumer Katharine u. Philippine Geschw., F. Arbeiterinnen, Fischerg. 2  
 Trandt Gg., Dienstmann, Kleinschmidstr. 5  
 v. Trautse Jenny und Olga Fr., Bergh. Straße 46  
 Trappel Phil., Buchhalter, Bussfemerg. 1 a  
 Trachütz Emma, Näherin, Kl. Mantelg. 7  
 — Sch., Schreinermeister, Kl. Mantelg. 18  
 — Herm., G. Schaffner, Gr. Mantelg. 108  
 Frau Elise Fr., Hauptstr. 141  
 — Ferdin., Privatm. Witw., Hauptstr. 13  
 — Georg Witwe, Hauptstr. 108  
 — J. B., Privatm. Witwe, Hauptstr. 81  
 — Johann (Ja: Gebrüder Trau), Pianoforte-Fabrik, Hauptstr. 108  
 — Luise Witwe, Hauptstr. 59  
 Trantwein Friedrich, O. Schaffner, Bahnhofstraße 59  
 Trauz Aug. Witwe, Bergheimerstr. 90  
 — Ernst, Buchbinder, Mittelbadg. 6  
 — Julius, Priv. Witw., Bergheimerstr. 73  
 Treßz Karoline Witw., Hauptstr. 120  
 Treiber August, Stadtvikar, Plöckstr. 93  
 — Franz, Bezirks-Geometer, Neuenheimer Landstr. 90  
 — Georg, Professor an der Realschule, Ingrimstr. 26  
 — Jakob, Landwirt, Neuenh., Hirschg. 13  
 — Ludwig, Vogelhändler, Neuenh., Hirschgasse 13  
 — Ludw., Maschinengeizer, Bahnhofstr. 61  
 — Philipp, Privatm. Witw., Hauptstr. 172  
 Treu Oswald, G. Arbeiter, Ob. Faulpelz 6  
 — Otto, Schuzmann, Oberer Faulpelz 12  
 Treunmer Karl, Tapezier, Ob. Neckarstr. 10  
 — Michael, Plöckstr. 24  
 Trentle Jakob, Tagarb., Schlierbach 101  
 Trick Sch., Maurer Witwe, Wolfsbrunnweg 2  
 Trinkle Karl, Holz- und Kohlen-Händler, Eppelheimer Landstr. 2  
 Trilling Anton (Ja: Diemer & Trilling), Maschinen-Strumpffrickerei, Mittelbadgasse 13 (Eingang Zwingerstraße)  
 — Joseph, Wolle-, Kurz- und Weißwarengeschäft und Maschinenstrumpffrickerei, Hauptstr. 198  
 Tritschler Oskar, Kanzleihilfe und Frau: Stickerin, Theaterstr. 2  
 Tröttschler Ludwig, Hof-Führer, Plöckstr. 33  
 Trost Eduard, Musik-Instrumentenmacher, Hauptstr. 224  
 — Johann Adolf, Tagarb., Bussfemerg. 5  
 — Otto, Dr. Privatm., Rohrbacherstr. 20  
 Trübner Georg, Privatmann u. Stadtrat, Hauptstr. 139  
 — Nikolaus, Juwelier und Goldarbeiter, Hauptstr. 139  
 Turnhalle (Stadtgemeinde), Grabeng. 22  
 Tyrwhitt Philip, commander Royal Navy a. D., Leopoldstr. 35

## II

- Ueberle Albert, Bürgermeister und Holzhändler, Neuenh. Landstr. 283  
 — Babette, Händlerin, Semmelsg. 14  
 — Barbara Ww., Büglerin, Gr. Mantelg. 5  
 — Christian, Schlosser, Schloßberg 6  
 — Christoph, Schreinermeister, Krahng. 15  
 — F. A. (Firma: Ueberle & Righaupt), Weinhändler, Hauptstr. 29  
 — Friedrich, Landwirt Witwe, Schlierb. Landstr. 46  
 — Friedrich, Leihhaustarator Witwe, Ob. Faulpelz 12  
 — Fritz, Fischer, Ziegelg. 10  
 — Georg Witwe, Kleidermacherin, Untere Neckarstr. 22  
 — Georg, Kleidermacher, Krämerg. 5  
 — Georg jun., Kleidermacher, Floring. 6  
 — Georg, Tagarbeiter, Hauptstr. 214  
 — Gottfried, Schreinermeister, Plöckstr. 18  
 — Gottfried, pensionierter Bureaudiener, Brunneng. 2  
 — Georg Kaspar, Landw., Bergh. Str. 55  
 — Heinrich, Landwirt, Römerstr. 5  
 — Jakob, Gepäcträger, Klingenteich 8  
 — Jakob, Holzhändler und Bad-Inhaber, Untere Neckarstr. 44  
 — Joseph, Lactierer, Plöckstr. 18  
 — Karl, Schreinergeh., Schlierb. Ldstr. 97  
 — Lorenz, Schuhmacher Ww., Schloßb. 12  
 — Marie, Kleidermacherin, Hauptstr. 106  
 — Philipp, Architekt, Untere Neckarstr. 44  
 — Philipp, Kleidermacher, Karlsstr. 22  
 — Philipp, Landwirt, Fahrtg. 14  
 — Philipp, Schuhm., Schlierb. Landstr. 14  
 — Philippine Witwe, Hauptstr. 73  
 — Rosine Witwe, Plöckstr. 16  
 — Theobald, Landwirt, Römerstr. 5  
 Ueberle & Righaupt, Weinhdlg., Hauptstr. 29  
 Uhl Christ., Handschuhmacher, Hauptstr. 107  
 — Lorenz, Hauptlehrer, Hauptstr. 204  
 Uhlig Gustav, Dr. Prof., Gymnasialdirektor, Grabeng. 5  
 Uhrig Egidius, B. Patetträger, Ziegelg. 1  
 — Franz Joseph, B. Schaffner Witw., Am Güterbahnhof 15  
 — Georg, Tagarbeiter, Eppelh. Landstr. 15  
 — Heinrich, Tagarbeiter, Tonnenvereinsgebäude, Bergheimerstraße  
 — Jakob, Maurer, Neckarminzg. 12  
 — Jakob, Tagarbeiter, Fahrtg. 14

Wihlein Auguste Fräul., Expeditions-Gehilfin,  
Rohrbacherstr. 34  
Ullmann Jakob, Glas-, Galanterie- und  
Spielwarenhandlung, Hauptstr. 170  
Ulmer Anton, Wagnermstr., Bergh. Str. 56  
— Karl, Lehrer a. D., Untere Neckarstr. 70  
Ulrich Babette, Händlerin, Neckarmünzg. 14  
— Karl, E. Bremser, Leopoldstr. 36  
— Schwester, Dr. Witwe, Leopoldstr. 47  
— Therese Fräul., Obere Neckarstr. 1  
— Wilhelm, Dr. prakt. Arzt, Bergh. Str. 3  
Umbreit Bertha und Thekla, Geschw. Fräul.,  
Gaisbergstr. 20  
Unger Joh. Witw., Näherin, Schloßberg 24  
— Marie, Tagarbeiterin, Brunneng. 18  
— Richard, Profurist bei Heinrich Schröder  
(Pa: D. Reiffel Nachf.), Steing. 9  
von Ungern = Sternberg Rudolf, Baron,  
Plöckstr. 54  
Unholz Friedrich Witwe, Wollwarenhänd-  
lerin, Apothekerg. 2  
— Johann, Messerschmied, Burgweg 10,  
Geschäftslokal: Burgweg 8  
Unholz Christl, Invalide und Frau: Händ-  
lerin, Fischerg. 3  
— Karl, Möbeltransport., Gr. Mantelg. 22  
— Lijette Witwe, Händlerin, Neug. 19  
Universitäts-Bibliothek, Augustinerq. 15  
Universitäts-Gebäude, Grabeng. 1  
Umrath (gen. Becker) Georg, Schauspieler,  
Gr. Mantelg. 20  
— Johann, Schuhmacher, Bussfermerg. 11  
Uner Adolf, Schreiner, A. Güterbahnh. 15  
— Andreas, Schuhmacher, Lauerstr. 7  
Unterleiter Jakob, Wildpret- und Geflügel-  
händler, Neuenheimer Landstr. 68  
Unterwagner Johann, Bandagist u. Hand-  
schuhmacher, Ingrimstr. 38, Eingang  
Zwingerstraße  
— Marie Witwe, Korsettenmacherin, In-  
grimstraße 38, Eingang Zwingerstraße  
Urban Gustav, Kürschner, Gelspsfad 2  
Uffelmann Dittomar, Kaufmann, Gr. Man-  
telgasse 19

### B

Beith Anna Fräul., Bußgeschäft, Ingrimstr. 3  
— Fr., Univers.-Zeichenlehrer, Ingrimstr. 3  
— Gg., Kommissionsgeschäft, Apothekerg. 16  
— Georg, Maurer, Schloßberg 38  
— Karl, Schuhmacher Witw., Dreißnigstr. 8  
Berbecke Adolf, Kutscher, Wolfsbrunnen-  
weg 22  
Vereinigungs-Gesellschaft Kohlscheid, Fried-  
richstraße 10<sup>1,2</sup>  
Berbas Theodor, Landschaftsmaler Witwe,  
Hauptstr. 144  
Verwaltungsgebäude der Großh. Badischen  
Staats-Eisenbahn, Rohrbacherstr. 8

Verwaltungsgebäude der Main = Neckar-  
Eisenbahn, Rohrbacherstr. 6  
Verwaltung der städt. Gas- und Wasser-  
leitung, Mittermaierstr. 8  
Beth Stephan, Zimmermeister, Bergheimer-  
straße 45  
Bettler Gottlob, Posamentier u. Kurzwaren-  
geschäft, Hauptstraße 141, Werkstätte:  
Hauptstr. 143  
Bickers Lina, Prof. Frau, Leopoldstr. 5  
Viktor Daniel, Küfer, Bahnhofstr. 61  
Bierneisel Georg, Polizei = Wachtmeister,  
Lauerstr. 24  
Bierling Emil, E. Assistent, Gaisbergstr. 12  
— Georg, Tagarbeiter, Semmelsg. 5  
— Susanna Witwe, Plöckstr. 62  
v. Billebois Moriz, Sophienstr. 3  
Vincenz Barbara und Luise, Geschw. Fräul.,  
Handschuhnäherinnen, Schiffg. 9  
— Johann, Privatmann, Schiffg. 9  
Vischer Mathilde, Wärterin im akadem.  
Krankenhaus, Böhstr. 2  
Vock Jakob, Oberpedell, Märzg. 12  
Voegel Ferdinand, Glasmaler, Ob. Neckar-  
straße 12  
Vögely Jakob, Privatmann, Hauptstr. 15  
— Karl, Bäcker, Hauptstr. 15  
Vögtle Friedr. Wilhelm, Küfer, Am Güter-  
bahnhof 15  
Völker Friedrich, Restauration u. Pension,  
Schlierbach 93 a, bei der Station  
Völler Katharina, Lohnköchin, Floring. 8  
Vogel Adam, E. Arbeiter, A. Bergh. Str. 8  
— Andreas, Schreiner, Gr. Mantelg. 26  
— Anna Witw., Näherin, Unt. Neckarstr. 38  
— Elise Witwe, Plöckstr. 61  
— Georg Wilh., Schuhmacher, Krämerg. 3  
Vogelsberger Konrad, Restaurat., Hptstr. 24  
Vogler Friedrich, E. Arbeiter, Römerstr. 70  
— Georg Michael, E. Bureaudiener Witw.,  
Am Güterbahnhof 15  
— Josephine Witwe, Römerstr. 70  
Vogt Aug., Spitalgelberheber, Lauerstr. 11  
— Barbara und Helene Fräul., Hauptstr. 54  
— Christian, Kutscher, Marktplatz 10,  
im Rathaus (Wohnung Karlsstr. 16)  
— Johann, Herrendiener, Hirschstr. 15  
— Joseph, Kleidermacher, Lauerstr. 7  
— Karl, Kassier beim städt. Gas- u. Wasser-  
werk, Steing. 7  
— Klara, Lohnköchin, Hauptstr. 222  
— Lijette, Biglerin, Oberer Faulpelz 8  
— Martin, Tagarbeiter, Oberer Faulpelz 6  
— Philipp, Kleidermacher, A. Mantelg. 15  
Bohwinkel Christian, Holz- u. Kohlenhdlr.,  
Landhausstraße 4 a  
Voigt Joh. Mich., Waschanstalt, Plöckstr. 15  
— Marie Witwe, Lauerstr. 5  
Voit Aug., Schreibmaterialien- u. Papier-  
handlung, Hauptstr. 121

Volk Karl Friedrich, Schuhmachermeister, Schiffg. 6  
 — Katharina, Lehrer Ww., Landhausstr. 4  
 — Oskar, Telegraphist, Bergheimerstr. 37  
 Volkert Alexander, Priv., Neuenh. Edstr. 47  
 — Joh. Mich., Privatm., Neuenh. Edstr. 47  
 — Magdalene Frau, Kornmarkt 3  
 Volksbank Heidelberger, C. G., Spstr. 100  
 Volksbibliothek, Marstallgebäude 4  
 Volkskindergarten, Wilhelmsstraße neben der St. Annakapelle  
 Volksschulgebäude (Stadtgemeinde) Sandgasse 9 und Grabeng. 20  
 Volksschule Kaiserstr. 20, 22  
 Volksschule Plöckstr. 105 und 44  
 Vollmond Karl, Kolonialwaren, Cigarren- und Tabakhandlung, Hauptstr. 88  
 Volz Franz, Schlosser, Ziegelg. 8  
 — Gg. Jakob, Priv. Ww., Hauptstr. 220  
 Vorbach Karl Frau, Dreifönigstr. 24  
 — Margarete, Lehrer Witwe, Neuenheim, Mönchhof 118  
 Vorgeis Philipp, Dreher, Plöckstr. 62  
 Vob Georg Privatmann, Seegartenstr. 6  
 Voth Ad., Landw., Neuenh., Mönchhof 118  
 — Jakob II., Landwirt Ww., Neuenheim, Mönchhof 119  
 — Ludwig I., Landw. Ww., Neuenheimer Landstr. 71  
 Vulpinus Gustav, Dr. Apotheker, Sophienstr. 5

## W

Waag Wilhelm, Grobsh. Bez.-Bauinspektor a. D., Leopoldstr. 45  
 Wachsmuth Kurt, Dr. Geh. Hofrat Prof., Märzg. 18  
 Wächter Franz, Gem.Arbeiter, Römerstr. 7  
 — Karl, Diener, Uferstr. 20  
 — Karl, Kleidermacher, Augustinergasse 5, (Gingang Ingrimstr.)  
 — Karl sen., Privatmann, Hauptstr. 187  
 — Katharine, Registr. Witwe, Augustinergasse 5 (Gingang Ingrimstr.)  
 — Luise, Klavierlehrerin, Augustinerg. 5 (Gingang Ingrimstr.)  
 — Philipp, Café-Restaurant, Hauptstr. 187  
 — Wilhelm, Kaufmann, Hirschstr. 7  
 Wacker Nikol., Steinhauer, Bahnhofstr. 31  
 — Wilh., Fleischwarengeschäft, Plöckstr. 93  
 Wächter Hermann, Gastwirt zur Deutschen Eiche, Mittelbadg. 3  
 Wäsch Friedrich, C.Arbeiter, Zähringerstr., an der Eisenbahnkurve  
 — Jakob, Zimmermann, Fischerg. 10  
 — Philipp, Rentamt. Ww., Oberbadg. 3  
 — Wilhelm, Lackierer, Untere Neckarstr. 46  
 Wagaß Peter, Werkführer, Bergh. Str. 56  
 Wagemann Wilhelm, Dr., I. Assistenzarzt in der Irrenklinik, Vohstr. 4

Wagenbichler Otto, Kassier im Cementwerk von Schifferdecker & Söhne, Bergh. Straße 56  
 Wagner Andr., Bahnw., A. Güterbahnh. 55  
 — Andr., Theatermstr. Ww., II. Faulpelz 4  
 — August, Maurermstr., Klingenthorstr. 14  
 — August, Rechtsanw., Oberbadg. 3  
 — August, Schlosser, Unterestr. 1  
 — Balthasar, Kleidermacher, Hauptstr. 176  
 — Charlotte, Näherin, Bussmerg. 26  
 — Christian, Landwirt, Ziegelg. 18  
 — Daniel (Firma: Wagner & Wirth), Kaufmann, Hauptstr. 29  
 — Eduard, Dr., Rohrbacherstr. 48  
 — Elisabeth, Ww., Händlerin, Stl. Mantelg. 25  
 — Franz, Zeitungsträger, Hauptstr. 27  
 — Gg. Jakob, Samenhändler, Spstr. 196, am Markt, Gingang Mittelbadgasse  
 — Heinrich, Privatmann, Hauptstr. 183  
 — Heinrich, Tagarbeiter und Frau: Hebamme, Augustinerg. 1  
 — Johann, Kürcher, Kräheng. 3  
 — Joh., Kesselschmied, Speyerer Edstr. 41  
 — Joh. Jaak, Messerschmied, Fischmarkt 5  
 — Joseph, Bäcker Witwe, Kapfelg. 18  
 — Karl, Telegraphen-Aufseher, Hauptstr. 4  
 — Karl, Werkführer, Ziegelg. 7  
 — Karl Ferd., Schreinerstr., Plöckstr. 56a  
 — Katharina Fr., Hauptstr. 216  
 — Katharina, Näherin, Bussmerg. 26  
 — Katharina Ww., Wäscherin, Floring. 5  
 — Leonh., Schuhmacher, Gr. Mantelg. 5  
 — Ludwig, Metzgermeister, Plöckstr. 35  
 — Magdalene, Privatlehrerin, Hauptstr. 27  
 — Margarete Fr., Hauptstr. 111  
 — Marie Fr., auf der Mollentur  
 — Paul Wilh., Wagenwärter, Ingrimstr. 12  
 — Peter, Kürcher, Untere Neckarstr. 12  
 — Valentin, Kürcher, Bussmerg. 9  
 — Wilh., Gastwirt zum Schwarzen Bären, Hirschstr. 1  
 — Wilhelm, Privatmann, Ziegelg. 18  
 Wagner & Wirth, Ausstattungs- und Manufakturwarengeschäft, Hauptstr. 16  
 Wahl Rosine, Diakonistin, Friedrichstr. 6  
 Waibel Friedr., Schreiner., Bussmerg. 5  
 — Heinrich, C.Arbeiter, Plöckstr. 10  
 — Heinrich, C.Schaffner, Uferstr. 18  
 Waisenhaus und Kleinkinderschule (Stadtgemeinde), Kanzleig. 1  
 Walb Friedrich, Verf. von chirurg. Instrumenten und Bandagist, Hauptstr. 28  
 — Wilh., Verf. von chirurg. Instrumenten, Rohrbacherstraße 12, Geschäftslokal: Hauptstr. 5  
 Walch Ernst, Zugmeister, Landhausstr. 7  
 Waldbauer Johann Ludw., Metzger, Steingasse 3 (von Ostern 1886 an Spstr. 14)  
 — Ludwig, Privatmann, Grabeng. 7  
 Walbeis Jakob, Schuhm., Gr. Mantelg. 9

- Walbi Joh., Weichenw., N. Güterbahnhof 57  
 — Konrad, Weichenw., N. Güterbahnhof 55  
 v. Waldkirch Sophie Fr., Leopoldstr. 37  
 Walig Marie, Dr. Ww., Handschuchheimer  
 Landstr. 388  
 Wallentwein Christ., Lok. Heizer, Plöckstr. 29  
 Wallmann Joseph, Privatm., Hauptstr. 41  
 — Wilh. Valthasar, Privatm., Hptstr. 41  
 Walter Adam, Föhrner im atab. Kranken-  
 haus, Wöhrstr. 2  
 — Auguste Fr., Neuenheimer Landstr. 54  
 — C. L., Kaufmann (Filiale von Chr.  
 Haerberlein, Konditorei), Hauptstr. 52  
 — Eduard, Lager v. Pfaff-Nähmaschinen,  
 Kaufmann, Klingenthorstr. 8  
 — Fridolin, Buchbinder, Unt. Neckarstr. 5  
 — Georg, Kleidermacher, Krämerg. 16  
 — Georg, Tagarbeiter, Gaisbergstr. 63  
 — Jakob Frau, Tagarb., Schloßberg 31  
 — Karl, Schuhmacher, Ziegels. 12  
 — Karl, Tagarbeiter Ww., Schlierbach 39  
 — Leonhard, Schuhmacher, Fahrtg. 14  
 — Valentin, Schäftchenmacher, Plöckstr. 22  
 Walther Georg, Gärtner, Landhausstr. 8  
 — Johann Heinrich, Kaminfegererei-Erb-  
 beständer, Karlsstr. 18  
 — Joseph, Privatmann, Hauptstr. 229  
 — Karl, Gärtner, Steigerweg 51  
 — Karl Friedrich, Schreiner, Römerstr. 7  
 — Philipp, Kaufmann, Unterestr. 37  
 Walz Christoph, Privatmann, Märzg. 12  
 — Eduard, Zimmermeister, Kaiserstr. 10  
 — Franz, Privatm., Neuenh. Landstr. 49  
 — Friedr., Kunstgärtner, Rohrbacherstr. 50  
 — Friedrich Witwe, Bäckerei u. Weinwirt-  
 schaft zum Goldenen Hecht, Steing. 2  
 — Georg Jakob, Privatm. Witwe, Gais-  
 bergstraße 23  
 — Gustav, Dr. prakt. Arzt, Hauptstr. 197  
 — Jakob, Schreinermeister u. Möbellager,  
 Hauptstr. 55a  
 — Katharine Fr., Hauptstr. 60  
 — Louis, Konditor Ww., Hauptstr. 197  
 — Martin, Privatmann, Hauptstr. 55  
 — Melchior, C. Assistent, Rohrbacherstr. 37  
 Walz Adolf, Portier, Schlierb. Landstr. 12  
 — Fanny, Prof. Witwe, Unt. Neckarstr. 9  
 — Friedr., Versicherungs-Inspektor Ww.,  
 Plöckstr. 56  
 — Karl, Telegr.-Hilfsbote, Bergh. Str. 23  
 — Philipp, Schlossermstr., Bahnhofstr. 25  
 Wambach Franz, Diener im akademischen  
 Krankenhaus, Wöhrstr. 2  
 Wanderer Ernst, Lok. Heizer, Bahnhofstr. 35  
 Wangenroth Wilh., Reisender, Römerstr. 27  
 Wanger Wilhelm, Maschinist in der Irren-  
 klinik, Gartenstr. 2  
 Wannemacher Marie Witwe, Näherin,  
 Hauptstr. 18  
 Wanner Wilh., Näherin, Neckarmünzg. 6  
 Wartmann Friedr., Ofenheizer, Kl. Mantel-  
 gasse 9  
 — Sebastian, Fremdenführer, Schloßb. 28  
 — Wilhelm, Tagarbeiter, Krahneng. 15  
 Wassermüller Ernst, Post-Gehilfe, Berg-  
 heimerstr. 26  
 Wasser- u. Straßenbau-Inspektion Großh.,  
 Bergheimerstr. 36  
 Wassmannsdorff Karl jun., Privatmann,  
 Plöckstr. 79  
 — Karl sen., Dr. Privatm., Leopoldstr. 9  
 Wassner August, C. Assistent, Bergh. Str. 5  
 — Joseph, stud. med. dent., Hauptstr. 59  
 Wayder Hugo, Dr. phil., kurzer Buckel 5  
 Webel Gustav, I. Ratfchreiber, Hauptstr. 24  
 (von Osiern 1886 an, Bienenstr. 8)  
 — Karl, Amts-Aktuar, Marzfallstr. 6  
 Weber Adam, Lok. Heizer, Eppelh. Ldstr. 6  
 — Adelheid, Deconom Ww., N. Schloßstr. 2  
 — Anna Fr., Lehrerin, Hirschstr. 7  
 — Anton, Cigarrenm., Schlierb. Ldstr. 34  
 — Christian, Gärtner, Fischerg. 1  
 — Bernhard, Weinhandlung, Neuenheimer  
 Landstr. 59  
 — Daniel, Privatm., Neuenh. Landstr. 59  
 — Daniel, Steinbrecher, Schloßberg 4  
 — Friedrich, Bierbrauer Ww., Hirschstr. 7  
 — Friedrich, Kolporteur Frau, Pfaffeng. 16  
 — Friedrich, Zimmermeister, Schlierbacher  
 Landstr. 26a  
 — Georg, Dr. Prof., Neuenh. Landstr. 34  
 — Georg Johann, Fuhrmann, Fahrtg. 11  
 — Heinrich, Bäcker, Hauptstr. 119  
 — Heinrich, Eisenbeinschnitter, Kornmarkt 5  
 — Jakob, Postsekretär, Bergheimerstr. 90  
 — Jakob, Zimmerm., Schlierb. Landstr. 10  
 — Johann, M. Heizer, Schneidmühlg. 6  
 — Johann, Schloßgärtner, im Schloß-  
 garten, westl. Eingangsthor  
 — Joseph, Handelsmann, Hauptstr. 211  
 — Karl, M. Heizer, Speyerer Landstr. 1  
 — Katharine Ww., Waschstr., Baumtsg. 4  
 — Konrad, Bäcker u. Weiniert z. Grünen  
 Laub, Neuenheimer Landstr. 82  
 — Cornelius (Firma: Nitzhaupt & Weeber),  
 Cigarrenfabrikant, Ingrimstr. 1  
 — Laura Fr., Hirschstr. 7  
 — Louis, Kaufmann, Gaisbergstr. 10  
 — Marie, Tagarbeiterin, Brunneng. 22  
 — Martin, Zimmermann, Leberg. 4  
 — Michael, Gärtner Ww., Gaisbergstr. 69  
 — Philipp, Lok. Führer, Neuenh., Rönch-  
 hof 118  
 — Philipp, Schreinerstr. Ww., Leberg. 4  
 Weber & Krall, Wein-Handlung, Haupt-  
 straße 200  
 Weckel Albert, Gastwirt zum Englischen  
 Hof, Hapelsg. 5  
 Wedel Katharina, Kfm. Ww., Hauptstr. 3  
 Weeber Wilh., Kohlenhdt. Ww., Karlsstr. 9



- Wegerle Babette Fr., Augustinerg. 13  
 — Christian, Privatmann, Augustinerg. 13  
 — Georg jun., Kaufm. (Pa: Joseph Stauch Nachfolger), Steing. 1  
 — Jakob, Dr., Assistenzarzt im akademischen Krankenhaus, Hofstr. 2  
 Wehrle Bernhard, Tagarbeiter, Krämerg. 9  
 — Eugen, Uhrenhändler, Haspelg. 7  
 Weiß L., Schlosser Wtw., Kl. Mantelg. 19  
 — Wilh., Schlossermeister, Kl. Mantelg. 19  
 Weickart Friedr., Dreher Wtw., Spstr. 128  
 — Ludwig, Charcutiergeschäft, Spstr. 128  
 Weidert Jakob, Kutscher, Kl. Mantelg. 25  
 Weidum Michael, Stationsmeister, Bahnhofstraße 2  
 Weidemaier Mart., Amtsdienner, Floring. 3  
 Weidenhammer Andreas, Peitschenmacher, Steingasse 8  
 Weidenheimer Simon, Tagarb., Krähnerg. 7  
 Weidenmaier Ludwig, Weichenwärter, Am Güterbahnhof 57  
 Weidig Karl, Vorstand der Reichsbank-Nebenstelle, Märzgasse 5  
 Weidmann Barbara u. Margarete, Geschw. Fr., Schlierbach 73  
 — Georg, Dienstmann, Schlierb. Ldstr. 20  
 — Margarete, Tagarbeiterin, Burgweg 8  
 Weidner Hieronymus, Möbeltransporteur, Gr. Mantelg. 18  
 — Johann, Möbeltransp., Gr. Mantelg. 18  
 — Johann, Steinbrecher, Schloßberg 16  
 — Johann, Wagenwärter, Landhausstr. 5  
 — Julius, Bäcker und Weinwirt zum Prinz Friedrich, Ketteng. 9  
 — Karoline Fr., Grabeng. 9  
 — Karoline, Kleidermacherin, Unterestr. 25  
 — Marie, Kleidermacherin, Unterestr. 29  
 — Michael, Bäcker Witwe, Grabeng. 9  
 Weidt A., Musiker, Untere Neckarstr. 2  
 Weigand Phil., Tagarb., Schlierb. Ldstr. 32  
 Weigel A., Mühlsteinm. Ww., Schlierb. 57  
 — Christ., Mühlsteinmacher, Schlierbach 67  
 — Georg, Zimmermann, Schlierb. Ldstr. 44  
 — Johanna Witwe, Floring. 8  
 — Joh. Gg., C. Packträger, St. Annag. 3  
 — Joseph, Schmiedehilfe, Schlierbach 57  
 — Karl, F. Schlosser, Ziegelg. 4  
 — Karl, Tagarb., Römerstr. 27 (Hinterh.)  
 — Karl Ludwig, Maurer, Fischerg. 2  
 — Katharine Witwe, F. Arb., Krämerg. 3  
 — Martin, Tünchermeister, Ingrimstr. 6  
 — Rudolf, Schreiner, Leopoldstr. 54  
 Weiber Max, Schlosser, Krähnerg. 11  
 Weil Adolf, Dr. Prof. dr. Arzt, Niedstr. 1  
 — Gustav, Dr. Hofrat Prof., Leopoldstr. 14  
 — J. S., Steuer-Kommiss.-Geh., Fahrtg. 2  
 — Leon, Hopfenhändler, Plöckstr. 9  
 Weill Salomon, Privatm., Hauptstr. 106  
 Weimar H. Fr. (Fr. Spiz Nachf.), Kurzwaren- u. Tapissierergeschäft, Spstr. 106  
 Weimer Wilh., Handelsm., Mittelbadg. 11  
 Weinbrenner Albertine Fr., Hauptstr. 131  
 Weingärtner Karl, Gr. Amtmann, Grabengasse 6  
 — Louis, Schuhmacher und Schuhlager, Hauptstr. 179  
 Weinkauff Ludwig, Privatm., Wienstr. 7  
 Weinlein Frz., Schreiner Ww., Karlsstr. 14  
 Weinmann Marie Fr., Plöckstr. 51  
 Weinreiter Michael, Schuhm., Lauerstr. 12  
 Weinschenk G., Th.-Maschinist, Theaterstr. 6  
 Weipert Leopold, Lot.-Führer, Landhsstr. 2  
 — Xaver, Restaurateur und Gasarbeiter, Am Güterbahnhof 33  
 Weiss K. A., Stationsassst., Bahnhofstr. 61  
 — Lorenz, Lohnkutscher Witwe, Sandg. 8  
 Weissbrod Kath., Monatsfr., Friesenberg 6  
 Weischedel Hermann, Maler und Tünchermeister, Plöckstr. 103  
 Weismüller Adalb., Schlosser, Römerstr. 36  
 Weiß August, C. Assistent, Bahnhofstr. 61  
 — Christian, Graveur-Anstalt, Sandg. 14  
 — Christoph, Tagarbeiter, Kl. Mantelg. 27  
 — Franz, Graveur in Metall, Baumtszg. 5  
 — Georg, Verlagsbuchhändler, Märzg. 18, Geschäftslokal: Plöckstr. 77  
 — G. (Carl Burow), Universitätsbuchhandlung, Hauptstr. 126, am Ludwigswplatz  
 — Jakob, Landwirt, Plöckstr. 34  
 — Jak., Schlosser Ww., Schneidmühlg. 10  
 — Johann Georg, Kübler, Heumarkt 4  
 — Karl, Hausmeister im archäologischen Institut, Schulg. 4  
 — Kath., Kaufm. Ww., Neuenh. Landstr. 46  
 — Leonhard, Gensdarm, Fischerg. 10  
 — Leopold, Dr., Augenarzt, Grabeng. 18  
 — Ludwig, Hutgeschäft, Dreikönigstr. 21  
 — Michael, Privatmann, Plöckstr. 34  
 Weißbrod Peter, Zinngießer Wtw., Unterestraße 20  
 Weißer Jakob, Kaufmann, Neug. 8  
 Weißgerber Karl, Priv., Neue Schloßstr. 10  
 — Karl jun., Mehl- und Getreidehandlung, Zwingerstr. 18, Eingang Bremenedg.  
 Weißkapp Johann Joseph, Maurer, Schlierbacher Landstr. 20  
 — Karl, Glaser Ww., Schlierb. Landstr. 10  
 — Leonhard, Maurer, Schlierb. Landstr. 15  
 Weißling Joh. Gg., F. Maschinist, Spstr. 67  
 Weiße Hermann, Restaur., Gaisbergstr. 41  
 Weizel Eduard, Pferdebahnarbeiter, Kleine Mantelg. 11  
 — Friedrich, Kellner, Bussferrg. 26  
 Weizsäcker Karl, Mechaniker, Hauptstr. 55  
 Welcker Andr., Bäckermstr., U. Neckarstr. 32  
 — Emma Fr., Privatm., Kriegsstr. 8  
 — Laura Fr., Privatm., Kriegsstr. 8  
 Welde Anna Witwe, Hauptstr. 101  
 — Karl, Agent, Bergh. Str. 56, Bureau: Hauptstr. 41

- Welter Wendelin, Bergolber und Spiegel-  
geschäft, Hauptstr. 63
- Weller Georg, Schreinermeister, Schlierb.  
Landstr. 45
- Joh. Ludwig, Wagnermeister, Schlierb.  
Landstr. 45
- Johann Valentin, Wagner, Lauerstr. 5
- Ludwig, Kleidermacher, Unterestr. 9
- Welsch Heinrich, Landwirt, Gaisbergstr. 69
- Jakob, Landwirt, Obere Neckarstr. 13
- Welz Georg, Friseur, Hauptstr. 201
- Peter, Flaschner, Brunneng. 2
- Wendel Jean, Friseur, Fahrtg. 19
- Wendt Franz, Dr. Prof., Kohrb. Str. 47
- Julius, Schächtchenstepper, Dreitzgstr. 18
- Wenz Friedrich, Lok. Führer, Hauptstr. 30
- Joseph Adolf, Oberrechnungsrat, Haupt-  
straße 52
- Wenzel Luise, Zugmeister Ww., Bergheimer-  
straße 61
- Wepfel Franz, Restaurateur, Hauptstr. 243
- Joseph, Kellner, Kohrbacherstr. 73
- Werber Wilhelm, Telegraphen-Kontrolleur,  
Landhausstr. 10
- Werle Georg, Weinwirt zum Weißen Hof,  
Hauptstr. 210
- Heinrich, Lederfabrikant Ww., auf dem  
Haarlaß
- Friedrich, Kaufmann, Grabeng. 12
- Kathinka (Fa: Wilh. Mück), Cigarren-  
und Tabatgeschäft und Darmhandlung,  
Grabeng. 12
- Louis (Firma: F. A. Werle), Delmühle  
und Handlung, Obere Neckarstr. 11
- Werle-Spenerer & Cie., Sohlleder-Gerberei,  
auf dem Haarlaß
- Werling Sebastian Witwe, Krämerg. 9
- Werner Amalie Albertine Ww., Neuenheim
- Amalie Friederike Ww., Sophienstr. 15
- Anna Frä., Schiffg. 13
- Anna Fran, Büglerin, Apothekerg. 1
- Elisabeth Frä., Kornmarkt 9
- Friedrich, Kaufmann, Hauptstr. 84
- Friedrich, Seilermeister Witwe, Haupt-  
straße 84
- Fritz, Kolonial- und Materialwaren-  
Handlung, Hauptstr. 76
- Gebr., Manufakturwaren- und Teppich-  
Handlung, Hauptstr. 46
- Heinrich Fran, Fischerg. 14
- Heinrich, Seifenleder Ww., Hauptstr. 94
- Johann, Privatmann, Hauptstr. 129
- Johannes, Privatmann, Ketteng. 15
- Karl, Dreher, Elfenbein- und Meer-  
schaumwaren-Lager, Hauptstr. 163
- Karl, Kutscher, Dreikönigstr. 21
- Karl, Gem. Arbeiter, Semmelsg. 16
- Karl, städt. Quartiermeister, Schiffg. 5
- Kaspar, Schuhmacher Ww., Henmarkt 4
- Katharine Frä., Schiffg. 4
- Werner Louis (Firma: Gebr. Werner),  
Kaufmann, Hauptstr. 97
- Louis, Friseur, Hauptstr. 72, Geschäfts-  
lokal: Hauptstr. 61
- Philipp, Gerbereibesitzer Witwe Erben,  
Unterer Faulpefelz 2
- Robert, Glaser, Pfaffeng. 16
- Salomon Erben, Seilergeschäft, Korn-  
markt 9
- Stephan (Fa: Gebr. Werner), Kaufm.,  
Hauptstr. 46
- Susanne Frä., Kornmarkt 9
- Valentin, Friseur, Augustinerg. 1, Ge-  
schäftslokal: Hauptstr. 138
- Wernet B., Restaurateur zur Mainzer Bier-  
halle, Hauptstr. 130
- Frz. Kaver, C. Portier, Kohrb. Str. 51
- Werstein Anna Witwe, Oberer Faulpefelz 14
- Wesener Julie Frä., Neuenh. Landstr. 38
- v. Westenholz Fr. Karl Frhr., Kohrbacher-  
straße 57
- Wester August, Spezereihdlr., Lauerstr. 11
- Karoline Frä., Lauerstr. 11
- Westheimer Babette und Regine, Geschw.  
Frä., Gr. Mantelg. 6
- Weser Anna, Tagarbeiterin, Krahneng. 11
- Wetterich Helene Witwe, Plöckstr. 12
- Helene Frä., Büglerin, Plöckstr. 12
- Wettstein Jul. Privatm., ll. Neckarstr. 17
- J. Nachf. (C. Knoblauch), Buchbinderei,  
Chromophotographie und Papierhand-  
lung, Hauptstr. 161
- Sophie Frä., Sandg. 6
- Wegel Heinrich, Wirt in Rapps Bierkeller,  
Am Güterbahnhof 7
- Jakob, C. Bremser, Leopoldstr. 28
- Wegstein Jakob Witwe, Schlosserstr. 4
- Weyand Franz, Schuhm., Zwingenstr. 19
- Louis, Sattler Witwe, Neug. 19
- Weydung Andreas, Dr., prakt. Arzt, Fried-  
richstraße 11
- Anna Frä., Privatm., Friedrichstr. 11
- Wengold Friedrich, Herrenwäsche-Fabrik,  
Hauptstr. 26
- Wickenhäuser Karl Anton, Tagarbeiter,  
ll. Mantelg. 24
- Wickenhäuser Friedr., Wirt, Bahnhofstr. 13
- Wicklaus Joh., Kleidermacher, Semmelsg. 9
- Widder Leonhard, Privatmann, Burgweg 6
- Widmaier Adolf, Metzger und Charcutier,  
Hauptstr. 99
- Widmann Fr., Bezirks-Tierarzt Witwe,  
Hauptstr. 102
- Johann, Stationsmeister, Am Güter-  
bahnhof 57
- Lisette Frä., Hauptstr. 20
- Philipp, C. Bremser, Schloßberg 65
- Widmayer Christ., Kleiderm., Hauptstr. 100
- Wieder Matthias, Lehrer, Grabeng. 20
- Wilhelm, Schuhmacher, A. Bergh. Str. 6

- Wiedmann Andreas, Postfakt., Plöckstr. 59  
 Wiegand Dora, Privatinn, Leopoldstr. 10  
 Wiehmann W., Telegraphen-Sekretär, Bahnhofstraße 33  
 Wiesbader Heinrich (Firma: Wiesbader & Rothschild), Kaufmann, Hauptstr. 116  
 Wiesbader & Rothschild, Manufaktur- und Modewarenhandlung, Hauptstr. 151  
 Wiese Wilh., Buchdruckereibesitzer, Sandg. 7  
 Wieser Sophie Witwe, Grabeng. 11  
 Wiest Friedrich Witwe, Karpfeng. 2  
 Wießnecker Gg., Schlosser, Bergh. Str. 72a  
 Wienecke Franz, G. Arbeiter, Hauptstr. 1  
 — Friedrich, F. Kübler, Schloßberg 4  
 — Joh. David, Landwirt, U. Neckarstr. 36  
 — Johann, Schuhmacher, Schloßberg 4  
 Wigand Gustav, Güter-Exp., Am Güterbahnhof 2  
 Wilkens Adolf, Oberamtsrichter Witwe, Theaterstr. 8  
 — Karl, Dr., Oberbürgermeister, Kohrb. Straße 63  
 Wild Aug. jun., stud. med., Bahnhofstr. 9  
 — Georg F., Buchhalter, Bahnhofstr. 9  
 — Mary Frl., Gilgut-Expeditionsgehilfin, Bahnhofstr. 9  
 Wilhelm Elisabeth Wtw., Gaisbergstr. 20  
 — Margarete Wtw., Zwingerstr. 9  
 — Fritz, Kleidermacher, Fischerg. 3  
 — Ludwig, Kommissionsgeschäft, Unterestr. 3  
 — Stephan, Gutmacher, Hut- u. Mützenlager, Ziegelg. 23  
 — Susanne Witwe, Al. Mantelg. 15  
 — Theodor, Kleidermacher, Hirschstr. 12  
 Wille Friedrich, Schuhm., Gr. Mantelg. 12  
 Will J. B., Kaufm. Witwe, Fischmarkt 4  
 — Johann, Instituts-Lehrer, Plöckstr. 62  
 — Karl, Kolonialwaren- und Delikatessenhandlung, Fischmarkt 4  
 Wille Jakob, Dr. Universitäts-Bibliothekar, Bergheimerstr. 45  
 Willenbücher Julius, Hauptmann a. D., Hauptstr. 88  
 Willi Karl, Zimmermann, Al. Mantelg. 5  
 Wilms Franz, kathol. Stadtpfarrer, Zingrimstraße 2  
 Wimmer Johanna und Luise Frl., Privatinnen, Kornmarkt 5  
 — Susanne, Wäschfrau, Hauptstr. 245  
 Wimschult Joh. Gerh., Färber, Unterestr. 16  
 Windens Karl, Privatmann, Grabeng. 11  
 — Robert, Buchhalter, Bergheimerstr. 101  
 Winkler, Sekondelieutenant, Seminarstr. 4  
 Windisch Joh., G. Arbeiter, Leopoldstr. 32b  
 — Katharina, Weißnäherin, Uferstr. 28  
 Windmaier Frz., Priv. Ww., Dreißigstr. 21  
 Winkelmaier Nikolaus, Braumeister, Bergheimerstraße 90  
 Winkelmann Eduard, Dr. Hofrat Professor, Landhausstr. 24  
 Winkler Franz, Gärtner, Gaisbergstr. 69  
 — Jakob, Gärtner, Kohrbacherstr. 59  
 — Luise Frau, Kohrbacherstr. 59  
 — Martin, Tagarbeiter, Bahnhofstr. 9  
 — Val., Maschinenheizer, Bahnhofstr. 9  
 — Wilh., Schutzmann, Fahrth. 10  
 — Wilh., Tüncher, Zwingerstr. 11  
 Winner Jakob, Korpsdiener, Leopoldstr. 34  
 Winnewisser P., Schuldiener, Plöckstr. 40  
 v. Winning Leopold, Major, Hauptstr. 216  
 Winter Carl, Universitäts-Buchhändler, Neuenheim, Mönchhofstr. 117f  
 — Christ., Kleidermacher, Bussfeng. 14  
 — Christ., Tagarbeiter, Römerstr. 5  
 — Eduard, Kanzleigehilfe, Hauptstr. 122  
 — Ernst, Privatm., Neuenh. Landstr. 72  
 — Sch., Kleidermacher, Al. Mantelg. 12  
 — Karl, Gasinspektor Wtw., Plöckstr. 43  
 — J. C., Waisenrichter und Konkursverwalter, Klingenteich 12  
 — J. L. Carl, Buchhändler (Fa: C. Winter'sche Universitäts-Buchhandlung), Hauptstr. 129  
 — Luise, Modiste, Plöckstr. 87  
 Wipfler Adam, Privatmann, Sandg. 10  
 — Friedr., Zugmeister, Neuenh. Ldstr. 107  
 — Jean, Reisender, Bahnhofstr. 33  
 — Karl, Landwirt, auf dem Kohlhof  
 — Nikolaus, Kleidermacher, Fischmarkt 7  
 — Valentin, Landwirt Wtw., Plöckstr. 7  
 Wippermann Karoline Frl., Plöckstr. 60  
 — Otto, Lok. Führer, Brunneng. 16  
 Wirching Albert, Lok. Heizer, Landhausstr. 4  
 Wirth Elisabeth, Händlerin, Hirschstr. 5  
 — Franz, Kasseninspektor Ww., Gaspelg. 4  
 — Franz, Schreinermeister, Unterestr. 8  
 — Gg., Schuhmacher Wtw., Apothekeg. 9  
 — Jakob, Chirurg und Friseur und Versicherungs-Agenturen, Neuenh. Ldstr. 73  
 — Johann, Chirurg und Frau: Hebamme, Krämerg. 24  
 — Joseph, Dr. prakt. Arzt, Grabeng. 7  
 — Karl Witwe, Brunneng. 2  
 — Ludwig, Rentiergehilfe, Krämerg. 24  
 — Martin, Schuhmacher, Hirschstr. 5  
 — Michael, Lok. Heizer, Brunneng. 2  
 — Manny Frl., Krämerg. 24  
 — Wilhelm, P. Anweisungsbester Wtw., Oberer Faulpelz 4  
 Wirs Matthias, Hausmeister im Museum, Grabeng. 3  
 Wisler Edmund (Firma: Gebr. Wisler), Fabrikant, Hauptstr. 68  
 — Eugen (Firma: Gebr. Wisler), Kaufm., Hauptstr. 68  
 — Gebr., Bürstenfabrik, Glas- und Porzellanwaren-Handlung, Hauptstr. 68  
 Wismann Franziska Witwe, Krämerg. 7  
 Wismeier Jak., Zimmermstr., Bergh. Str. 52  
 — Jakob, Zimmerm., Speyerer Landstr. 47

- Wißmeier Philipp, Zimmermann, Bergh.  
 Straße 99  
 Witthopf Fabian, Laborant, Schneidmühlg. 4  
 Wittkind Georg, Lackierer Witwe, Untere  
 Neckarstr. 54  
 — Katharine FrL., Plöckstr. 60  
 Wittmann Johann, Schlossergeh., Neug. 19  
 Wittmann Frz. Xaver, Hausmstr., Haupt-  
 straße 52  
 — Johann, Stationsmeister, Am Güter-  
 bahnhof 57  
 — Katharine, Wäscherin, Kurzer Buckel 11  
 — Philipp, Maurer, Sandg. 10  
 — Susanne und Barbara, Geschwister,  
 Strickerinnen, Unterer Faulpelz 4  
 — Wilhelm, Lok. Heizer, Hauptstr. 171  
 Wittum Max, Tagarbeiter, Leopoldstr. 32b  
 Wölfel Daniel, Brunnenmacher Witwe,  
 Oberer Faulpelz 4  
 — Elisabeth Witwe, Münzgäßchen 1  
 — Friedrich, Pflästerer, Schloßberg 38  
 — Johann, Pflästerer, Unterer Faulpelz 4  
 — Salomon, Pflästerer, Schloßberg 20  
 Wörgel Friedrich, Schiffer und Kohlen-  
 händler, Lauerstr. 1  
 Wörner Johann Witwe, Gas- und Wasser-  
 leitungs-Geschäft, Neug. 7  
 — Ludwig, Flaschenbier-Depôt, Untere  
 Neckarstr. 38  
 Wöhner Elise, Lehrerin, Theaterstr. 7  
 Wohlfahrt Anton, Tapezier, Schloßberg 4  
 — Friedrich, Lohndiener, Semmelsg. 6  
 — Friedrich Chr., Wagenwärter-Gehilfe,  
 Brunneng. 2  
 — Jakob, Tagarbeiter, Schloßberg 4  
 — Joseph, Diener, Karlsstr. 13  
 Wohlfart Jos., Lehrer, Untere Neckarstr. 46  
 Wohlgenuth Johann, Stellner, Hauptstr. 35  
 Wohlleber Friedr., Cigarrenm., Fischerg. 14  
 Wohlthau Friederike, Modiste, Lauerstr. 5  
 Wohlisch Friedrich, Maschinen-Zuspektor  
 bei der Main-Neckar-Bahn, Rohrbacher  
 Straße 6, Seitenbau  
 Wolf Alwine und Hulda, Geschw. FrL.,  
 Sandg. 6  
 — Anton, Dienstmann, Bussfemerg. 20  
 — August, Lohnkutscher, Klingenteich 8  
 — August, Schreiner, Hauptstr. 134  
 — Babette und Susanne, Geschw. FrL.,  
 Märzg. 16  
 — Barbara, Handelsfrau, Schloßberg 23  
 — Barbara, Tagarbeiterin, Al. Mantelg. 13  
 — Franz, Dr. prakt. Arzt, Märzg. 16  
 — Franz, Möbeltransp. Ww., Dreißtgr. 15  
 — Friedrich, Kanzleigehilfe, Oberbadg. 10  
 — Friedr., Lohnkutscher, Schlierb. Ldstr. 19  
 — Friedrich, Tagarbeiter, Semmelsg. 16  
 — Georg, G. Schaffner, Fahrtg. 12  
 — Gottfried, Dienstmann, Brunneng. 10  
 — Gustav, Mechaniker, Bergheimerstr. 90  
 Wolf Heinrich, Dienstmann, Schlierbach 51  
 — Johann, Dienstmann, Schloßberg 4  
 — Joseph, Kutscher, Klingenteich 18  
 — Julius, Musiker, Mittelbadg. 9  
 — Klara, Pfarrer Witwe, Märzg. 4  
 — Konrad, Maurer, Schlierb. Ldstr. 49  
 — Ludwig, Lohnkutscher, Klingenteich 2  
 — Marie Witwe, Hauptstr. 145  
 — Max, Prof. am Gymnasium, Schloßb. 2  
 — Nikolaus, Flaschner, Kornmarkt 5  
 — Nikolaus, Lohnkutscher, Klingenteich 2  
 — Philipp, Braumeister, Steing. 6  
 — Raimund, Musiker, Oberbadg. 1  
 — Wilhelm, Buchbinder, Kornmarkt 5  
 — Wilhelm, Mechaniker u. Mineralwasser-  
 fabrikant, Grabeng. 6, am Ludwigsplass  
 Wolfersthofer Jos., Bierbr., Eppelh. Ldstr. 2  
 Wolff August, Banbeamter, Wienenstr. 4  
 — A. G., Kaufmann Witwe, Hauptstr. 151  
 — Benno (Pa: B. Wolff & Netter), Kauf-  
 mann, Wienenstr. 6  
 — B. & Netter, Eisen- und Metallwaren-  
 handlung, Hauptstr. 111  
 — Christ., C. Arbeiter, Bahnhofstr. 31  
 — Friederike, Direktor Witwe, Wienenstr. 4  
 — Friedrich August, Stadtrat und Kauf-  
 mann, Eisen-, Stahl- u. Messingwaren-  
 handlung, Hauptstr. 181  
 — Friedrich, Stadtrat u. Verlagsbuchhdlr.  
 (Pa: Julius Groos), Ob. Faulpelz 14  
 — Gebr., Buchhandlung und Antiquariat,  
 Grabeng. 8, am Ludwigsplass  
 — J. & F., Tuchgeschäft, Marktplatz 3  
 — Joseph, Privatm. Witwe, Zwingerstr. 13  
 — Isidor, Kaufmann, Hauptstr. 151 (von  
 Otiern 1886 an Wienenstr. 3)  
 — Jul., Dr. jur., Referendar, Hptstr. 151  
 — Karl (Pa: Friedr. Aug. Wolff), Kauf-  
 mann, Hauptstr. 181  
 — Kath. Ww., Wäschfrau, Al. Mantelg. 27  
 — Leobrecht (Firma: Gebr. Wolff), Buch-  
 händler und Antiquar, Gr. Mantelg. 21  
 — Ludwig, Buchbinder, Gr. Mantelg. 21  
 — M. Hirsch, Privatmann, Hauptstr. 111  
 — Moriz, Kleidermacher, Gr. Mantelg. 21  
 — Wilhelm, Pferdehändler, Marktstr. 9  
 Wolffers Nathan, Kaufmann, Hauptstr. 55  
 Wolfgang Heimr., Tüchermstr., Ziegelg. 9,  
 Werkstätte: Hauptstr. 55a  
 Wolfshard Georg, Kolonial-, Material- und  
 Farbwarenhandlung, Plöckstr. 59  
 Wolfinger Lisette, Wäschfr., Dreikönigstr. 8  
 Wolfrum Philipp, Professor und akadem.  
 Musikdirektor, Grabeng. 15  
 Woll Hieronymus Ww., Schlierb. Ldstr. 26  
 — Johann Robert, G. Schlosser, Neug. 19  
 Wollet Karl Friedr., Schuhm., Sandg. 4  
 Wollweber Reinhold, Musiklehrer und Ge-  
 schäftsführer des Heidelberger Stadt-  
 orchesters, Ingrimstr. 4

- Wollschitt C. M., Flaschner, Fahrtg. 20  
 Wolz Chr. Nikol., Schlossergeh., Ziegelg. 9  
 — Peter, Geizer, Bergheimerstr. 91  
 Wormser Ludwig, Privatm., Bahnhofstr. 27  
 Würtele Ludwig, Lok.-Führer Witwe, Krämergasse 18  
 Würth Bernhard, Sattlermeister, Oberbadgasse 8  
 — Ferdin., Strumpfwaren-Fabrik, Bergheimerstraße 49, Geschäftslokal: Bergheimerstr. 36  
 — Friedrich, Tagarbeiter, Kleinschmidtstr. 5  
 — Joseph, Kfm. (Fa: Wagner & Würth), Friedensstr. 3  
 — Leopold, Privatmann, Hauptstr. 31  
 — Rudolf, Dienstmann, Bussmerg. 22  
 Würz Theod., C. Exped.-Geh., Ingrimstr. 15  
 Würzburg H. (Fa: L. Meber), Kunst- und Buchhandlung, Hauptstr. 168  
 Würz August, Dekonom, Seminarstr. 2  
 — Johann, Bureaudiener Wtw., Brunnengasse 10  
 — Kath. Ww., Monatsfr., Ob. Kaulepelz 4  
 Wüst Josephine, Näherin, Kl. Mantelg. 15  
 Wuest Ludw., Korbflechter, Gr. Mantelg. 13  
 Wundrack Heinrich, penf. C. Bureaudiener, Ziegelg. 5  
 Wurm Gustav (Firma: Wurm & Pfeffer), Buchdruckerei und Verlag des Heidelberger Tageblattes, Märzg. 2  
 Wurzel Kath., Monatsfrau, Oberbadg. 1  
 Wyratt Philipp, Friseur Wtw., Ketteng. 2
- Y**
- Young Elizabeth Wtw., Ziegelh. Wdstr. 18  
 — Samuel, amerikanischer Konsul a. D., Leopoldstr. 14
- Z**
- Zachmann Elise Fr., Stationskaffe-Geh., Landhausstr. 7  
 — Marie, Teleg.-Gehilfin, Landhausstr. 7  
 — Robert, Bureau für Kommission und Stellenvermittlung, Landhausstr. 7  
 v. Zargowski J., Gutsbesitzer, Leopoldstr. 14  
 Zähringer Franz, Verfertiger von chirurgischen Instrumenten, Hauptstr. 40  
 Zänglein Elise Fr., Ingrimstr. 14  
 — Friedrich, Flaschner, Brunneng. 14  
 — Georg, Schuhmacher, Apothekerg. 6  
 — Hieronymus, städt. Wagemeister Witwe, Bergheimerstr. 2  
 — Karl, Uhrenmacher, Bergheimerstr. 2  
 Zahn Senes, C. Ladmeister, Neug. 13  
 Zahner Joseph, C. Arbeiter, 11. Neckarstr. 4  
 Zahnleiter Friedrich, Lok.-Führer, Untere Neckarstr. 34  
 Zahnleiter Karl Friedrich, Koch, Hauptstraße 175  
 — Jakob, Schlosser, Ziegelg. 9  
 — Jean, Lok.-Geizer, Plöckstr. 32  
 — Philipp, Schriftfeger, Plöckstr. 17  
 Zaib Karl, Kaufmann, Oberbadg. 10  
 Zangemeister Karl, Dr., ordentl. Professor und Oberbibliothekar, Gaisbergstr. 39 (Villa Teresa)  
 Zechner Jakob, Schuhmacher, Dreikönigstr. 7  
 Zechner Peter, Waschgeschäft, Schlierbach 98  
 Zeh G. A., Flaschner und Installateur, Hauptstr. 8  
 — Heinrich, Tagarbeiter, Römerstraße 27 (Hinterhaus)  
 — Jakob, Kuticher, Klingenteich 8  
 Zeis Johann, Lüncher, Karlsstr. 22  
 Zeise Gustav, C. Assistent, Ingrimstr. 24  
 — Karl, Privatmann, Ingrimstr. 24  
 — Moriz, Musiker, Hirschstr. 12  
 — Th. (Fa: Karl Zeise Nachf.), Kurz- und Wollwarengeschäft, Ingrimstr. 24  
 Zeller Franz, Friseur und Frau: Näherin, Karlsstr. 12  
 Zettler Gg., Bildhauer Ww., Bahnhofstr. 7  
 — Joseph, Lok.-Führer, Neug. 10  
 Zenner Heinr., Hauptlehrer, Hauptstr. 154  
 Zeyher Jean, Schuhmacher, Schloßberg 12  
 Zick Friedr., Tagarbeiter Ww., Hauptstr. 85  
 — Heinrich, Maurer Witwe, Wälscherin, Plöckstr. 56  
 — Heinrich, Rechtspraktikant, Plöckstr. 56  
 — Joh., Maurermeister, D. Neckarstr. 22  
 Ziegler Friedr., Schloßwächter, i. Schloßhof  
 — Georg Friedrich, Bierbrauerei-Besitzer, Bergheimerstr. 1a  
 — Jak., Buchhandlungsdiener, Optstr. 117  
 — Jakob Friedrich, Steinbrecher, Große Mantelg. 7  
 — Joseph, Hauptlehrer Wtw., Plöckstr. 29  
 — Konrad, Schreiner, Brunneng. 10  
 — Leonhard, Friseur, Heumarkt 4  
 — Ludwig, Lüncher, Fahrtg. 12  
 — Margarete, Weißnäherin, Plöckstr. 6  
 — Martin, Gem. Arbeiter, Bergh. Str. 28  
 — Martin, Dienstmann, Hauptstr. 67  
 — Philipp, Lok.-Führer, Bergh. Str. 101  
 — Sebastian, Schuhmacher, Kl. Mantelgasse 22  
 Zier Ludwig, Korpsdiener, Bremeneckg. 3  
 Ziesel Andr., Schirmmacher, Ingrimstr. 11  
 Zietich Gg. Mich., Bahnwart, Römerstr. 47  
 — Johann, Gem. Arbeiter, Klingenteich 22  
 Zimmer Jerome Wilh., Dr. Sprachlehrer, Hauptstr. 222  
 — Ludwig, Grob- Hof- und Universitäts-Tanzlehrer, Sandg. 4  
 — Marianne Fr., Hauptstr. 222  
 Zimmermann August, Gensdarm, Seyerg. 6  
 — Daniel, Briefträger, Schneidmühlg. 4

- Zimmermann Emilie Fr., Blöckstr. 9  
 — Friedrich, Tabaksteueraufseher, Große Mantelg. 18  
 — Heinrich, Lot.Führer, Gaisbergstr. 18  
 — Jakob, Schlachthaus-Aufseher Witwe, Kl. Mantelg. 22  
 — Johann, Zugmeister, Neuenh. Landstraße 75  
 — Karl (Firma: Philipp Zimmermann), Kaufmann, Hauptstr. 58 (von Ostern 1886 an: Hauptstr. 29)  
 — Louis, Musiker, Hauptstr. 162  
 — Ludwig, Mechaniker u. Optiker, Hauptstraße 63  
 — Ludwig, Tagarbeiter, Buffemerg. 24  
 — Marie Fr., Klingenteich 5  
 — Reinhold, Restaurateur z. Jägerhaus, Schlierb. Landstr. 78  
 — Stephan (Firma: Phil. Zimmermann), Kaufmann, Hauptstr. 43  
 — Stephan und Karl (Fa: Ph. Zimmermann), Ausstattungsgeſchäft, Leinen- und Manufakturwarenhandlung, Möbellager, Expedition u. Auswanderungs-Agentur, Hauptstr. 43  
 — Susanne, Näherin, Ingrimstr. 36  
 Zindel Elisabeth, Näherin, Krämerg. 3  
 — Franz Anton, Tag-Arbeiter, Kurzer Buckel 11  
 — Johann Ad., Tagarbeiter, Fiſcherg. 11  
 — Joh. Karl, Tagarb., Kurzer Buckel 9  
 — Karl, Landwirt Witwe, Wolfsbrunnenweg 16  
 — Margarete, Näherin, Schloßberg 14  
 Zinſer Johann, Privatmann, Hauptstr. 5  
 Zipfel Sebastian, pens. P.Schaffner, Bergheimerstr. 17  
 Zipp Theresie Fr., pension. Hauptlehrerin, Blöckstr. 61  
 Zipperer Bernh., Flaschner Btw., Schlierbacher Landstr. 17  
 Zipse Wilhelm, Pfarrer Bw., Blöckstr. 56a  
 Zittel Amalie u. Auguste, Geschwister Fr., Akademieſtr. 8  
 Zismann Friedrich, Küfer, Bahnhofstr. 61  
 Zobel J. M., Tagarb., Untere Neckstr. 70  
 — Karl, städt. Friedhofsaufseher, Steigerweg 22  
 — Simon, Lot. Heizer, in Neuenheim  
 Zobeley Philipp, Bahnarb., Eppelh. Bdr. 6  
 Zoepfl Auguste, Isabella und Kathinka, Geschwister Fr., Kornmarkt 2  
 Zolf Jakob, Güterfuhrmann Witwe, Bergheimerstraße 44  
 Zoologisches Institut von Prof. Dr. Kossmann, Hauptstr. 35  
 Zorn Wilhelm, Dr., Privatdozent, Niedstraße 1  
 Zuber Georg, Landwirt, auf dem Kohlhof  
 — Johann Michael, Bahnwart, Hptstr. 250  
 Züllig-Hill'sche Stiftung, Hauptstr. 23  
 Zündorff A., Kleiderm., Kurzer Buckel 5  
 — Georg, Schieferdecker, Untereſtr. 24  
 Zur-Nieden Georg, Schuhmacher, Ziegelg. 3  
 Zutsche Emma und Martha, Geschw. Fr., Ziegelg. 14  
 von Zwack-Holzhausen Wilhelm, Ritter, Hauptstr. 78  
 Zwicker Friedr., Privatmann, Gr. Mantelgasse 20

# Verzeichnis

der

## Einwohner nach ihren Berufsgeschäften.

### Ärzte.

Antoni Emil, Dr., Heug. 2. Sprechst. 2-3  
 Becker Otto, Dr. Geh. Hofrat Prof., Bergheimerstr. 4. Sprechstunde 2-3  
 Brian Oktav, Friedrichstr. 3. Sprechstunde 8-9 und 2-3  
 v. Chelius Franz, Dr. Hofr. Prof., Hauptstraße 97. Sprechstunde 9-10 (Privat-Klinik) und 2-3 (Wohnung)  
 Czerny V., Dr. Geh. Rat Prof., Sophienstraße 25 (von Otern 1886 an Sophienstraße 1). Sprechstunde 1/23-4  
 Dilg Jakob, Dr., Plöckstraße 68. Sprechstunde 1/23-1/24  
 v. Dusch Theodor Frhr., Dr. Hofrat Prof., Mohrbacherstr. 28. Sprechstunde 3-4  
 Eissenmenger Ferdin., Plöckstr. 48. Sprechstunde 8-10 und 2-3  
 Erb Wilhelm, Dr. Prof., Seegartenstr. 2. Sprechstunde 1/23-4  
 Fehr M., Dr., Ingrimstr. 9. Sprechstunde 8-9 und 2-4; Sonntags 2-3  
 Fink Heinrich, Medizinalrat, Bezirksarzt, Leopoldstr. 13. Sprechstunde 3-4  
 Fischer Leopold, Dr., Karlsstr. 10. Sprechstunde 2-3  
 Fürstner Karl, Dr. Professor, Bergheimerstraße 71. Sprechstunde 2-3  
 Fröhlich Karl, Dr., Stabsarzt, Hauptstr. 8. Sprechstunde 8-9 und 3-4  
 Hergt Frz., Dr., N. Schloßstr. 10. Sprechstunde 2-3  
 Jurasz Anton, Dr. Prof., Bergh. Str. 26. Sprechstunde 1/23-4  
 Kehler Ferdinand Adolf, Dr. Prof., Leopoldstr. 20. Sprechstunde 1/212-1  
 Knauff Franz, Dr. Hofrat Prof., Bezirksarzt, Sophienstr. 11. Sprechst. 1/22-1/23  
 Loffen Hermann, Dr. Prof., Bergheimerstraße 26. Sprechstunde 10-11  
 Mittermaier Karl, Dr., Theaterstraße 8. Sprechstunde 8-9 und 2-3  
 Moos S., Dr. Professor, Seegartenstr. 4. Sprechstunde 9-10 und 3-4  
 Nebel Georg, Dr., Grabeng. 14. Sprechstunde 2-3

Oppenheimer J., Dr. Professor, Märzg. 1. Sprechstunde 2-3  
 Reichenheim Max, Dr., Augenarzt, Gaisbergstr. 40. Sprechstunde 2-3  
 Röth Max, Dr., Akademiestr. 4. Sprechstunde 3-4  
 Stadelmann G., Dr., Bismarckstraße 7. Sprechstunde 8-10  
 Stein Edm., Hauptstr. 88. Sprechst. 2-3  
 Stockert Wilh., Dr., Bienenstr. 3. Sprechstunde 7-8 und 2-3  
 Schulze Friedr., Dr. Prof., Theaterstr. 4. Sprechstunde 3-4  
 Ulrich Wilhelm, Bergheimer Straße 3. Sprechstunde 7-8 und 1/23-1/24  
 Walz Gustav, Dr., Hauptstr. 197. Sprechstunde 1-3  
 Weil Adolf, Dr. Professor, Niedstraße 1. Sprechstunde 3-4  
 Weydung Andr., Friedrichstr. 11. Sprechstunde 8-9 und 2-3  
 Wirth Joseph, Dr., Grabeng. 7. Sprechstunde 2-3  
 Wolf Franz, Märzg. 16. Sprechstunde 1/23-1/24

### Bahn-Ärzte.

Marcuse Max, Hauptstr. 167  
 Middelfkamp Oskar, Dr., Grabeng. 14

### Bahn-Techniker.

Barth Johann G., Hauptstr. 136  
 Geierhaas Elise Fr. (Karl Ph. Geierhaas Nachf.), Heug. 1  
 Hirschmann Ludwig, Leopoldstr. 48  
 Krefz Georg, Plöckstr. 23  
 Neuter Georg, Hauptstr. 2

### Tier-Ärzte.

Arnold F., Hauptstr. 1  
 Fuchs Friedr., Bezirksstierarzt, Plöckstr. 57

### Antiquitätenhändler.

Bamberger Julius, Kornmarkt 6  
 Kahn Samuel, Unterestr. 26

**Anwälte.**

Barazetti Casar, Dr. und Privatdozent,  
Grabeng. 16  
Eichrodt Wilhelm, Hauptstr. 211  
Fretter Ludwig, Dr. Bergheimerstr. 8  
Fürst Alexander, Theaterstr. 11  
Gautier Heinrich, Haspelg. 5  
Helm Joseph, Dr., Leopoldstr. 31 u. Haupt-  
straße 221  
Klingel Karl, Theaterstr. 14  
Leonhard Eduard, Hirschstr. 7  
Moufang Wilh., Dr., Leopoldstr. 23a und  
Hauptstr. 221  
Wagner August, Oberbadg. 3

**Apotheken.**

Buch Hermann Witwe, Universitäts-Apo-  
theke, Hauptstr. 114  
Jenke Fritz, Schwänen-Apotheke, Marktpl. 1  
Leimbach Karl, Hofapotheke, Sophienstr. 11  
Reuland C., Hirsch-Apotheke, Hauptstr. 26

**Architekten.**

Busch Georg, Bienenstr. 4  
Ebert Fr., Alte Bergheimerstr. 2  
Gugler Philipp, Bergheimerstr. 61  
Hentenhaf Fr., Alte Bergheimerstr. 2  
Hentenhaf Jakob, Bergheimerstr. 26  
Stilian Albert, Rohrbacherstr. 64  
Koch Julius, Karlsstr. 2  
Krahl Philipp, Bienenstr. 5  
Krause Ernst, Bergheimerstr. 7  
Krauth Karl, Untere Neckarstr. 5  
Lender Herm., Neuenh., Mönchhoffstr. 117h  
Luce August, Bismarckstr. 7  
Oppel Fr., Rohrbacherstr. 47  
Penner Friedrich, Obere Neckarstr. 8  
Kettig Friedrich, Leopoldstr. 35  
Niedlinger Karl, Bergheimerstr. 47  
Seitz Fritz, Rohrbacherstr. 51  
Thomas Philipp, Sandg. 6  
Ueberle Philipp, Untere Neckarstr. 44

**Bäder.**

Ackermann Louis, Hauptstr. 225  
Adam Jakob, Untere Neckarstr. 13  
Adam L. Witwe, Unterestr. 21  
Adelmann Peter, Bergheimerstr. 75  
Anniser Gerhard, Unterestr. 9  
Baumgärtner Peter, Landhausstr. 2  
Beichert Adam, Plöckstr. 43  
Berger Karl, Plöckstraße 36  
Bisinger Anton, Hauptstr. 171  
Dieterle Christian, Hauptstr. 3  
Diez Martin, Hauptstr. 59  
Dittenev Karl, Bergheimerstr. 21  
Engelmann Moriz, Hauptstr. 172

Erbacher Julius, Hauptstr. 89  
Finzer Valentin, Steing. 12  
Has Bernhard, Haspelg. 8  
Heidenreich L., Ingrimstr. 32  
Huber Heinrich, Ingrimstr. 20  
Jäckle August, Unterestr. 27  
Jahn Johann, Neug. 15  
Keller Christian, Hauptstr. 125  
Kern Heinrich, Mittelbadg. 2  
Kiesel Friedrich, Steing. 18  
Kohl Georg Witwe, Ketteng. 3  
Kraus Nikolaus, Bergheimerstr. 43  
Laub Johann, Hauptstr. 224  
Leh Jakob, Rohrbacherstr. 16  
Linf David, Mittelbadg. 7  
Luley Adam, Unterestr. 2  
Neuer Ferdinand, Schloßberg 49  
Rauch Johann Nikolaus, Hauptstr. 223  
Reeg Ludwig, Schloßberg 33  
Reiffel Wilhelm Witwe, Hauptstr. 212  
Riegler Lucius, Hauptstr. 39  
Rishaupt Karl, Hauptstr. 74  
Sachs Andreas, Römerstr. 27  
Schäfer Rudolf, Marktplaz 8  
Scheifele Karl, Gaisbergstr. 12  
Schierbaum August, Lauerstr. 16  
Stadler Karl, Plöckstr. 58  
Thomas Leonhard, Hauptstr. 93  
Vögely Karl, Hauptstr. 15  
Wagner Joseph Witwe, Haspelg. 18  
Walz Friedrich Witwe, Haspelg. 2  
Weber Heinrich, Hauptstr. 119  
Weidner Julius, Ketteng. 9  
Welcker Andreas, Untere Neckarstr. 32

**Bade-Anstalten.**

Frauenarmenhaus städtisches, Plöckstr. 6  
Haller Louis, Plöckstr. 32  
Seiler Bernhard, Plöckstr. 64

**Bandagisten.**

Hilbrand Alois, Karlsstr. 1  
Kehrer Albert, Hauptstr. 66  
Mühlemann Karl Gottfried, Henmarkt 6  
Schlez Ludwig, Hauptstr. 177  
Unterwagner Johann, Ingrimstr. 38, Ein-  
gang Zwingerstraße  
Walz Friedrich, Hauptstr. 28  
Walz Wilhelm, Hauptstr. 5  
Zähringer Friedrich, Hauptstr. 40

**Bierbrauer.**

Attienbrauerei (vorm. Gebrüder Kleinlein),  
Bergheimerstr. 91  
Ammann Friedrich Witwe (Pächter: Karl  
Schneider), Ketteng. 21  
Heinz Karl, Hauptstr. 213  
Hesselbacher Georg, Plöckstr. 51



Hochschwender Friedrich, Schloßberg 7  
 Hochschwender Heinrich, Plöckstr. 97  
 Höckel Christian, Haspelg. 4  
 Hofmann Stephan, Hauptstr. 67  
 Kiffel Friedrich, Heumarkt 3  
 Kunz Eduard, Uferstr. 18  
 Kufel Justus, Hauptstr. 37  
 Mayer Valentin, Unterestr. 35  
 Mutschler Friedrich, Hauptstr. 45  
 Mapp Karl, Ingrimstr. 16  
 Mapp Theodor, Schiffg. 11  
 Schroedel Jr., Bergheimerstr. 117  
 Siegel Jakob, Bergheimerstr. 8  
 Spinner Andreas, Hauptstr. 17  
 Ziegler Friedrich, Bergheimerstr. 1a

### Bildhauer.

Greif Heinr. (Jul. Greiff), Leopoldstr. 16  
 Hartmann Phil. Friedrich, Gaisbergstr. 91  
 Haug Ferdinand, Gaisbergstr. 70  
 Heß Georg, Mohrbacherstr. 64  
 Sommer Franz, Mohrbacherstr. 46

### Blecharbeiter.

Brell Georg, Sandg. 3  
 Eberhardt Jean, Hauptstr. 65  
 Faulhaber Albert, Märzg. 10  
 Gamber Georg, Untere Neckarstr. 48  
 Gärtner Leopold, Lädchen No. 18 an der  
 Heiliggeistkirche  
 Horbach Albert, Unterestr. 17  
 Huber August, Bergheimerstr. 19  
 Kaiser Bernhard, Plöckstr. 12  
 Koch Johann, Semmelsg. 5  
 Kopff Otto, Bergheimerstr. 29  
 Michel Johann, Steing. 4  
 Müller Ludw. (Jakob Müller), Hauptstr. 62  
 Müller Peter, Fischerg. 12  
 Reinhard Philipp, Hauptstr. 99  
 Renfert Louis, Plöckstr. 30  
 Roth Johann Martin, Bahnhofstr. 9  
 Roth Ludwig, Klingenteich 24  
 Schück Christian, Krämerg. 22  
 Schubert Joseph, Gr. Mantelg. 11  
 Sommer Friedrich, Lädchen No. 14 an der  
 Heiliggeistkirche  
 Stoe Jean, Untere Neckarstr. 34  
 Tieg G. G., Fischerg. 6  
 Wollschitt G. M., Fahrtg. 20  
 Zänglein Friedrich, Brunneng. 14  
 Zeh G. A., Hauptstr. 8

### Blumengeschäfte.

Hengstler Martin (Firma: J. M. F. Prahl  
 Nachf.), Steing. 6  
 Krausmann Anna, Hauptstr. 129  
 Mohr Marie, Heug. 2

### Buchbinder.

Dieffenbacher Reinhard, Hauptstr. 61  
 Draug Ernst, Mittelbadg. 6  
 Haas Wilhelm, Grabeng. 6  
 Freudenberger Friedrich, Plöckstr. 103  
 Fries C. Daniel, Plöckstr. 73  
 Gottmann Gabriel, Plöckstr. 56  
 Gimmer Karl, Bussfemrg. 1  
 Hölzer Georg, Plöckstr. 12  
 Hohmeister Bernhard, Hauptstr. 136  
 Hohmeister Karl, Ingrimstr. 5  
 Hornmuth Friedrich Wilhelm, Unterestr. 33  
 Klöpfer Gottlob, Unterestr. 25  
 Köbel Franz, Unterestr. 4  
 Koch Karl, Hauptstr. 104  
 Muckel J. G., Bergheimerstr. 25  
 Noll August, Ketteng. 5  
 Sammler Otto, Sophienstr. 11  
 Schmidt F. W., Mittelbadg. 10  
 Sommer Jakob, Hauptstr. 52  
 Wettstein Jul. Nachfolger (C. Knoblauch),  
 Hauptstr. 161  
 Wolf Wilhelm, Kornmarkt 5

### Buchdruckereien.

Emmerling Adolph & Sohn, Untere Neckar-  
 straße 21  
 Gebhardt Georg, Plöckstr. 30  
 Geisendörfer Georg, Schiffg. 4  
 Gilliard Karl, Unterestr. 31  
 Groos Jul. (Inh.: Karl Winter & Fried-  
 rich Wolff), Gaisbergstr. 6  
 Hanzelth Johann, Dreikönigstr. 22  
 Hörning Jean, Hauptstr. 55a  
 Huber Karl & Herm. Gebr., Zwingerstr. 7  
 Loffen Heinrich, Dr., Krämerg. 1  
 Scholl G. J., Untere Neckarstr. 17  
 Wiese Wilhelm, Sandg. 7  
 Wurm & Pfeffer, Brunneng. 24

### Büchsenmacher.

Bauernfeind Friedrich, Ingrimstr. 34  
 Geißinger Friedrich, Hauptstr. 153  
 Stengele Alexius, Seminarstr. 2 (Kaserne)

### Büglerninnen.

Baier Anna, Unterestr. 16  
 Beiler Bernhadrine, Hauptstr. 175  
 Blaum Therese, Krämerg. 3  
 Büchler Jakob Frau, Fischerg. 14  
 Bürgermeister Vinchen, Lauerstr. 6  
 Christ Marie, Apothekeg. 14  
 Dillmann Marie, Karlsstr. 1  
 Eichhorn Julie, Karlsstr. 22  
 Frank Elise Witwe, Hauptstr. 214  
 Gerber Marie, Hirschstr. 9  
 Haas Josephine, Obere Neckarstr. 16  
 Hütter Christine, Gr. Mantelg. 22

Kettenmann Karoline, Untere Neckarstr. 38  
 Koch Kunigunde Witwe, Landhausstr. 7  
 Köhler Margarete Witwe, Schloßberg 37  
 Kraus Christine, Untere Neckarstr. 66  
 Lang Karoline, Dreifönigstr. 17  
 Mary Käthchen, Dreifönigstr. 6  
 Melbert Geschwister, Unterestr. 30  
 Mod Helene und Marie, Plöckstr. 29  
 Pfloger G. Witwe, Ziegelg. 8  
 Schellig Dora, Fischerg. 14  
 Schlundt Käthchen, Dreifönigstr. 22  
 Schmitt Elise, Semmelsg. 4  
 Senf Katharine, Ingrimstr. 3  
 Ueberle Barbara, Gr. Mantelg. 5  
 Vogt Lisette, Oberer Franlepelz 8  
 Werner Anna Frau, Apothekerg. 1  
 Wetterich Helene, Plöckstr. 12  
 Zimmermann Elise, Ketteng. 2

### Bürstenfabrikanten.

Stappes Joseph, Sandg. 3  
 Wahler Gallus, Bergheimerstr. 57  
 Müller Johann Franz, Floring. 5  
 Wisler Gebrüder, Hauptstr. 68

### Chirurgen.

Bühler Ludwig, Ziegelg. 21  
 Glinz Andreas, Gaspelg. 16  
 Henn Wilhelm, Unterestr. 25  
 Hurlebaus Friedrich, Hauptstr. 56  
 Sattler Joseph, Hauptstr. 18  
 Pfisterer Adam, Gr. Mantelg. 2  
 Scharnberger Martin, Unterestr. 5  
 BIRTH Jakob, Neuenh. Landstr. 73  
 BIRTH Johann, Krämerg. 24

### Couvertennäherinnen.

Nething Magdalene, Krämerg. 11  
 Regel Katharine Frä., Bussmerg. 9  
 Schmidt Lisette, Oberbadg. 10

### Drahtflechter.

Dörflinger Joseph, Dreifönigstr. 6  
 Steinwand Franz, Apothekerg. 7

### Dreher.

Bach Gottfried, Gr. Mantelg. 21  
 Becker Jakob, Ingrimstr. 9  
 Engemann Moriz, Hauptstr. 110  
 Fries Friedrich, Oberer Franlepelz 4  
 Herion Bartholomäus, Schiffg. 6  
 Jakob Wilhelm, Märzg. 12  
 Messinger Karl, Kl. Mantelg. 27  
 Münzenmayer Julius, Hauptstr. 30  
 Nähr Martin, Brunneng. 14  
 Reis Heinrich, Bussmerg. 18

Borgeis Philipp, Plöckstr. 62  
 Werner Karl, Hauptstr. 163

### Eisenbeinschneider.

Becker Jakob, Ingrimstr. 9  
 Hasselberger Karl, Sandg. 16  
 Münzenmayer Julius, Hauptstr. 30  
 Stüber Johann, Obere Neckarstr. 24  
 Weber Heinrich, Kornmarkt 5  
 Werner Karl, Hauptstr. 163

### Eisig-Fabrikant.

Reisig Friedrich, Fahrtg. 17

### Färberien.

Beß Georg, Karpfeng. 8  
 Grün Friedrich August, Hauptstr. 100  
 Keller Louis, Steing. 16  
 Kircher Louis, Theaterstr. 2  
 Wimschult J. G., Unterestr. 16

### Feilenhauer.

Milling Wilhelm, Kl. Mantelg. 27, Wohnung: Pfaffeng. 8

### Fischer.

Fries Georg, Lauerstr. 14  
 Fries Katharine Witwe, Lauerstr. 20  
 Fries Philipp Witwe, Pfaffeng. 2  
 Fries Wilhelm, Leverg. 2  
 Gihler Philipp jun., Obere Neckarstr. 19  
 Girschel Theobald jun. Frau, Dreifönigstr. 5  
 Girschel Theobald sen., Lauerstr. 24  
 Hornmuth Andr. jun., Schlierb. Ldstr. 31 a  
 Hornmuth Jakob, Schlierb. Landstr. 14  
 Keimbach Karl, Schlierbach 49  
 Maurer Jakob, Neckarmüngg. 12  
 Morich Zacharias, Pfaffeng. 3  
 Mohrmann Andreas, Schlierb. Landstr. 25  
 Mohrmann Christoph, Schlierb. Landstr. 28  
 Mohrmann Friedrich, Schiffg. 9  
 Mohrmann Karl Friedrich, Schiffg. 9  
 Mohrmann Peter, Schiffg. 9  
 Ueberle Fries, Ziegelg. 10

### Frachtfuhrleute.

Andreas Gottlob, Untere Neckarstr. 11  
 Arnold Valentin, Schneidmühlg. 5  
 Busch Karl, Landhausstr. 8  
 Hurst Jakob, Bergheimerstr. 9  
 Ihrig Peter sen., G. Güterbestätter, Marktstraße 11  
 Kautz C., G. Güterbestätter, Ketteng. 7  
 Lay Jakob, Semmelsg. 18  
 Schweickardt Jakob, Kleinschmidstr. 5

**Frijeure.**

Becker Joseph, Hauptstr. 133  
 Bühler Ludwig, Ziegelg. 21  
 Bürgin Jakob, Krämerg. 12  
 Dörrfel Julius, Plöckstr. 56  
 Henn Wilhelm, Unterestr. 25  
 Jäger Heinrich, Bergheimerstr. 55  
 Jakob Jean, Plöckstr. 26  
 Kreuz Georg, Plöckstr. 23  
 Müller Joseph, Hauptstr. 50  
 Nösch Burkhard, Steing. 14  
 Müller Joseph, Fischmarkt 3  
 Pfleger J. B., Bergheimerstr. 35  
 Redwell Louis, Hauptstr. 160  
 Sattler Joseph, Hauptstr. 18  
 Scheitlin Eduard, Hauptstr. 1  
 Schreckenberger P. Witwe (Theodor Kämerer Nachfolger), Hauptstr. 119  
 Schroth C. A., Ketteng. 21  
 Sedinger Andreas, Hauptstr. 100  
 Welz Georg, Hauptstr. 201  
 Wendel Jean, Fahrtg. 19  
 Berner Louis, Hauptstr. 61  
 Berner Valentin, Hauptstr. 138, Eingang Augustinerg. 1  
 Wyrott Philipp Witwe, Ketteng. 2  
 Zeller Franz, Karlsstr. 12  
 Ziegler Leonhard, Heumarkt 4

**Frijsenjen.**

Knoll L. Frau, Dreikönigstr. 12  
 Heingärtner J. J. Witwe, Fahrtg. 7  
 Müller Joseph Frau, Hauptstr. 50  
 Staudt Th. Frau, Gelspfad 3

**Gascinrichter.**

Haag Gustav, Plöckstr. 14  
 Reuter Friedrich, Floring. 1  
 Wörner Johann Witwe, Neug. 7  
 Zeh G. A., Hauptstr. 8

**Gas- u. Wasserleitungsgeschäfte.**

Brell Georg, Sandg. 3  
 Haag Gustav, Plöckstr. 14  
 Horbach Albert, Unterestr. 17  
 Kohlhammer Jaf. Wilh. jun., Hauptstr. 36  
 (von Oftern 1886 an: St. Annag. 3)  
 Kohlhammer Wilhelm sen., Neug. 17a  
 Leopold Franz, Ingrimstr. 14  
 Müller J. S., Krahneng. 6  
 Müller Ludwig (Jakob Müller), Hptstr. 62  
 Wörner Johann Witwe, Neug. 7  
 Zeh G. A., Hauptstr. 8

**Gärtner.**

Arnold Philipp, Hirschg. (Ziegelh. Landstr.)  
 Busch Jean, Kunst- und Handelsgärtner,  
 Bergheimerstr. 40  
 Döhring Julius, Schlierb. Landstr. 86 a  
 Eimer Joseph, Ingrimstr. 13  
 Fries Jakob, Friesenberg 3  
 Hartmann Wilhelm, Krämerg. 18  
 Heger Friedrich, Kunst- u. Handelsgärtner,  
 Rohrbacherstr. 95  
 Job Hermann, Steigerweg 29  
 Job Michael, Leopoldstr. 28  
 Klein Philipp, Hirschg. 14 (Ziegelh. Ldstr.)  
 Klein Wilh., Hirschg. 14 (Ziegelh. Ldstr.)  
 Kramer J. Wilhelm, Schlierbach 76  
 Mai Franz, Kunst- und Handelsgärtner,  
 Plöckstr. 26, am Bredeplaz  
 Mauzenberger Heinrich, auf dem Haarlah,  
 Ziegelhäuser Landstraße  
 Nothjuch Georg, Schloßberg 18  
 Salrein Louis, Kunst- und Handelsgärtner,  
 Kleinschmidtstr. 42  
 Scheurer Hermann, Kunst- und Handelsgärtner,  
 Rohrbacherstr. 34  
 Scheurer Wilhelm Ww., Kunst- und Handelsgärtner,  
 Friedrichstr. 6  
 Schmidt Georg, Neuenh. Landstr. 45  
 Schmidt Georg Karl, Kiffelg. 1  
 Schmidt Paul, Ziegelh. Landstr. 29  
 Schnaus Sebastian, Ziegelh. Landstr. 12  
 Walthier Georg, Landhausstr. 8  
 Wals Friedr., Kunst- und Handelsgärtner,  
 Rohrbacherstr. 50  
 Weber Christian, Fischerg. 1  
 Winkler Jakob, Rohrbacherstr. 59

**Geometer.**

Heß Friedrich, Neuenh. Landstr. 78  
 Jung Ph. Heinrich, Schneidmühlg. 4  
 Treiber Franz, Bezirksgeometer, Neuenh.  
 Landstraße 90

**Gerbereien.**

Beger Gebrüder, Hauptstr. 61  
 Bilabel H. A., Hauptstr. 239  
 Grünig A. W., Friesenberg 1  
 Hoffmeister Heinrich, Schiffg. 10 und Obere  
 Neckarstr. 16  
 Landfried Franz Jakob, Klingenthorstr. 16  
 Pirsch Karl, Hirschstr. 11 und auf dem Haarlah,  
 Ziegelhäuser Landstraße  
 Simon Johann Friedrich, in Ziegelhausen  
 Werner J. Ph. Ww. Erben, n. Faulpelz 2

**Gläser.**

Eisenpreis Chr. Georg, Häusserstr. 5  
 Beck Georg, Semmelsg. 14  
 Beck Georg, Plöckstr. 41

Branch Georg, Dreifönigstr. 6  
 Goos Anton, Ingrimstr. 15  
 Hoffstetter J. J. Hauptstr. 50  
 Hübinger Leonhard, Kornmarkt 2  
 Künzler Jakob Witwe, Untere Neckarstr. 42  
 Künzler V. Nachf. (J. Aug), Friedrichstr. 12  
 Lösch Jakob, Bussfemerg. 26  
 Lung Ludwig, Märzg. 8  
 Müller Karl, Heumarkt 2  
 Nösch Rudolf, Gaisbergstr. 41  
 Simon K., Bergheimerstr. 26

### Gläsmaler.

Beiler Heinrich, Sandg. 6

### Gold- und Silberarbeiter.

Altstede Wilhelm, Plöckstr. 35  
 Alt Karl, Hauptstr. 83  
 Kesselbach Jakob, Hauptstr. 110  
 Krafft Theodor, Hauptstr. 26  
 Rosenhain N. (Goldwarenhdlr.), Spitzstr. 96  
 Seelig Louis, Hauptstr. 173  
 Solda Heinrich, Hauptstr. 164  
 Trübner Nikolaus, Hauptstr. 139

### Graveure.

Weiß Christian, Sandg. 14  
 Weiß Franz, Bauamtsg. 5

### Gürtler.

Bussfemer Emil, Unterestr. 18  
 Bopp Joseph jun., Lauerstr. 4

### Gypfer.

Keser Johann, Hauptstr. 19  
 Moosbrugger Leopold, Brunneng. 10

### Händler.

Allgaier Joseph, Haspelg. 7  
 Böhm Friedrich, Hauptstr. 18  
 Bognanie Franz, Hauptstr. 214  
 Buchenberger Peter, Kl. Mantelg. 10  
 Dreifuß N., Unterestr. 13  
 Dürre Georg Ad., Karlsstr. 12  
 Edel Heinrich, Semmelsg. 9  
 Engelhorn Heinrich, Apothekerg. 5  
 Fein Friedrich, Kl. Mantelg. 4  
 Ferri Paul, Kl. Mantelg. 24  
 Fürst Johann, Schlierb. Landstr. 16  
 Gaulttrapp Leonhard Witwe, Dreifönigstr. 23  
 Grosius J. Ulrich, Karlsstr. 1  
 Heck Karl, Fischerg. 6  
 Herion Michael, Schlierb. Landstr. 27  
 Hirsch Joseph, Kömerstr. 9  
 Karminsky Joseph, Karlsstr. 15  
 Kräher Karl, Kl. Mantelg. 3  
 Kraft M., Ingrimstr. 5  
 Krampfert Peter, St. Annag. 5

Kuchenbeiser Heinrich, Ingrimstr. 13  
 Löffler Ludwig, Apothekerg. 8  
 Mack Leopoldine, Lauerstr. 20  
 Mugele Michael, Unterestr. 8  
 Namstoc Wilhelm, Ziegelg. 2  
 Nenner Heinrich Witwe, Krämerg. 3  
 Schmidt Franz, Fischerg. 11  
 Schmitt Friedrich Witwe, Apothekerg. 10  
 Schwed Hirsch, Plöckstr. 18  
 Siegmaier Jakob, Karlsstr. 15  
 Weber Joseph, Hauptstr. 211, am Karlsplatz

### Hafner.

Bürk Heinrich, Plöckstr. 25  
 Ewald Georg, Mittelbadg. 12  
 Kerzinger Karl, Beyerg. 5  
 Krebs Philipp, Unterestr. 27  
 Mayer Jakob, Bussfemerg. 24  
 Rheinheimer Louis, Märzg. 12  
 Schneider Johann, Pfaffeng. 9

### Handschuhfabrikanten.

Eckert Albert, Hauptstr. 102  
 Schüler Karl, Hauptstr. 172

### Gebammen.

Hect Margarete Witwe, Gr. Mantelg. 15  
 Heller Marie, Hauptstr. 119  
 Herrmann Johanna, Kleine Mantelg. 3  
 Hummel Marie, Ziegelg. 13  
 Jäger Julianne Witwe, Dreifönigstr. 4  
 Koch Theresie Witwe, Unterestraße 17  
 Koblisch Magdalena, Neuenh. Landstr. 75  
 Lackner Marie, Hauptstr. 228  
 Lechner Emma, Keug. 1  
 Mezler Anna Witwe, Karpfeng. 6  
 Nieschwitz Henriette, Dreifönigstr. 8  
 Reuter Katharine, Hauptstr. 2  
 Rohrmann Luise, Untere Neckarstr. 70  
 Schley Marie, Sandg. 3  
 Schroth Anna Christine, Unterestr. 2  
 Wagner Elise, Augustinerg. 1  
 Wirth Elise, Krämerg. 24

### Holzändler.

#### a. Brennholz:

Baldus Hermann, Bahnhofstr. 59  
 Gamber Gebr., Bergheimerstr. 81 a  
 Hasel Otto, Friedrichstr. 10 1/2  
 Maier Wilhelm, Bergheimerstr. 45 (Lager  
 Bohstraße)  
 Pfisterer Georg, Bergheimerstr. 10  
 Reinhardt Ernst, Obere Neckarstr. 5  
 Rohrmann August, Rohrbacherstr. 23  
 Rohrmann Friedrich, Rohrbacherstr. 23  
 Schweikart Louis, Plöckstr. 30  
 Trinkle Karl, Eppelheimer Landstr. 2  
 Bohwinkel Christian, Landhausstr. 4 a

## Handelsstand.

### Bank- und Wechselgeschäfte.

Gung Wilhelm & Cie., Plöckstr. 75  
 Deutsche Reichsbank-Nebenstelle, Marktplatz 9  
 Gewerbebank Heidelberger (C. G.), Theaterstr. 2  
 Köster's Bank, Hauptstr. 133, am Ludwigsplatz  
 Kreditbank Rheinische, Filiale, Hauptstr. 97  
 Scheuer, Hirsch & Schloß, Hauptstr. 84  
 Volksbank Heidelberger (C. G.), Hauptstr. 100

### Buch- und Kunsthandlungen.

Bangel & Schmitt (Otto Petters), Univers.-Buchhandlung und Antiquariat, Hauptstr. 78  
 Carlebach Ernst, Buchhandlung und Antiquariat, Hauptstr. 136  
 Emmerling Adolph & Sohn, Verlags-Buchhandlung, Untere Neckarstr. 21  
 G. Weiß'sche Universitäts-Buchhandlung (Carl Burow), Hauptstr. 126, am Ludwigsplatz  
 Groos Julius (Carl Winter u. Friedrich Wolff), Verlagsbuchhandlung, Gaisbergstr. 6  
 Groos Karl, Buch- und Kunsthandlung, Hauptstr. 112  
 v. König Edmund, Kunst- und Buchhandlung, Hauptgeschäft Plöckstr. 46; Filialgeschäft  
 (im Sommer): Burgweg 11  
 Koefer Gustav, Ernst Mohr's Akademische Buchhandlung, Hauptstr. 60  
 Mohr Ernst, Verlags-Buchhandlung, Hauptstr. 207  
 Meber L. (H. Würzburg), Buch-, Kunst und Musikalienhandlung, Hauptstr. 168  
 Richard Franz, Heliograph, Kunstverlag, Hauptstr. 69  
 von Schenk Gebrüder, Vereins-Verlagsbuchhandlung, Schlierbach 22 (Hausacker)  
 Schmitt Karl, Central-Eisenbahn-Buchhandlung, Grabeng. 14, am Ludwigsplatz  
 Weiß Georg, Verlags-Buchhandlung, Plöckstr. 77, Wohnung: Märzg. 18  
 Winter C. (J. L. Carl Winter), Universitätsbuch- und Kunsthandlung, Hauptstr. 129  
 Wolff Gebrüder (Leobrecht Wolff), Buchhandlung und Antiquariat, Grabeng. 8

### Cigarren- und Tabakhandlungen.

Alfede Wilhelm, Hauptstr. 18	Neth Rudolf, Hauptstr. 183
Beck Michael, Hauptstr. 135	Werle Kathinka Frau (Ja: Wilh. Müll), Grabeng. 12, am Ludwigsplatz
Diefenbach Bernhard, Plöckstr. 81	Stoll August, Hauptstr. 155
Förster A., Hauptstr. 103	Walb Friedrich, Hauptstr. 28
Haeuzler Max, Hauptstr. 8	
Müsch Joseph, Hauptstr. 1	

### Eisen- und Metallwaren.

Jaeger Theod., Eisenwaren, Werkzeug, Garten, Haushalt- u. Küchengeräte, Hptstr. 144  
 Krugmann C., Eisenwaren, Stahl- und Messingwarengeschäft, Werkzeuge, Hauptstr. 34  
 Hofer J. M., Eisenwaren, Defen, Werkzeuge und Hausgeräte, Marktplatz 7  
 Müller Jakob, Eisenwaren für Bauzwecke, Untere Neckarstr. 19  
 Schlichterer & Edelschild, Eisen- und Stahlwaren, Defen und Werkzeuge, Hauptstr. 69  
 V. Wolff & Netter, Eisen- und Metallwaren, Defen, Hauptstr. 111  
 Wolff Friedrich August, Eisenwaren, Werkzeuge, Hausgeräte, Defen, Hauptstr. 181

### Fabrikanten.

Bingel Gebrüder, Holzschuhenschuh, Filz- und Filzhütefabrik, Rohrbacherstr. 59  
 Boos Wilhelm, Liqueur-Fabrik, Rohrbacherstr. 64  
 Brenner H., Ofen- und Herdfabrik, Hauptstr. 72  
 Brenner J. G. sen., Nachfolger (C. Maquet), Patent-Fülllofenfabrik, Hauptstr. 25  
 Buch Hermann Witwe, Soda- und Mineralwasserfabrik, Hauptstr. 114  
 Burkard Matthias, Kirchenorgelfabrik, Landhausstr. 3  
 Daede & Cie. (C. Fr. Daede), Lact- und Firnisfabrik, Mittermaierstr. 1  
 Daub Jakob, Kaffenschränkfabrik, Dreikönigstr. 20  
 Delaga C. (Inhaber: Alfred Rodrian & Georg Beck), Fabrik und Lager chemischer  
 Apparate, Hauptstr. 60  
 Dieuer & Trilling, Strumpfwarenfabrik, Mittelbadg. 13 (Eingang Zwingerstraße)

- Ehlgöts L. (August Held), Seif- und Schokoladenfabrik, Bergheimerstr. 27  
 Faulhaber Albert, Fabrik von Kühl-Apparaten für Bierbrauereien, Märzg. 10  
 Fuchs S., Waggontabrik, Häufferstr. 8  
 Genz Karl Witwe, Mühlenfabrikate, Hauptstr. 241  
 Günthum Gustav, Kassettenfabrik und Nähmaschinen-Handlung, St. Annag. 3  
 Goos Heinrich, Fleischermaschinen-Fabrik, Hauptstr. 197  
 Grünhaldt & Comp., Fabrication von Brutapparaten u. Geflügelzucht-Utensilien, sowie Heizungsanlagen, Hauptstr. 55a  
 Hestl Valentin (August Hestl), Eisengießerei, Mohrbacherstr. 69  
 Heinstein Jean, Heidelberger Ofenfabrik, Wienstr. 1  
 Herrmann Ludwig, Schuhfabrik (Firma: Heidelberger Schuhfabrik Ludwig Herrmann & Comp.), Schlierbacher Landstr. 82  
 Irion Eduard, Maschinen- und Kassenschrank-Fabrik, Retteng. 19  
 Kani Wilhelm, Malzfabrik, Mohrbacherstr. 73  
 Kehler Albert, Fabrik von chirurgischen Instrumenten, Hauptstr. 66  
 Keller Chr. & Cie. (Zuh. Karl Kolte), Farbholz- und Gewürzmühle, Mohrbacherstr. 75  
 Kloss Otto Anton, Bierkühlapparatenfabrik und Maschinenhandlung, Hauptstr. 34  
 Köhler Franz & Cie., Sanitäts- und Kranken-Gerätschaften-Fabrik, Plöckstr. 67  
 Kopff Otto, Fabrik von Douche- und Bade-Apparaten, Bergheimerstr. 49  
 Kühner & Cie., Dampfziegelei in Ziegelhausen  
 Landfried H. J., Tabaks- und Delfabrik, Hauptstr. 86  
 Leimbach Gebrüder, Soda- und Mineralwasserfabrik, Hirschstr. 7  
 Liebhold M. & F., Cigarrenfabrik, Neug. 2  
 Mahler Gallus, Bürstenfabrik, Bergheimerstr. 57  
 Maier Gebrüder, Cigarren-Fabrik, Bergheimerstr. 36  
 Maquet Kurt & Blant Joseph, Fabrikanten (Fa: Vereinigte Fabriken zur Anfertigung von Sanitätsgerätschaften, vorm. Lipowsky-Fischer), Hptstr. 25 u. Bahnhoffstr. 33  
 Marx A. Söhne, Cigarrenfabrik, Untere Neckarstr. 1  
 Metz Karl (W. Müller), Fabrik von Löschmaschinen und Rettungsapparaten, Hirschstr. 13  
 Müller J. J., Fabrik von Kochherden, Gartenmöbeln u. Bade-Apparaten, Krahaeng. 6  
 Müller J. W., Cigarrenfabrik, Bergheimerstr. 57  
 Oppenheimer & Cie., Kunstwollefabrik, Schlierbacher Landstr. 81  
 Oster Karl, Kassetten-Fabrik und Nähmaschinen-Handlung, Mittelbadg. 8  
 Pfisterer Wilhelm, Senffabrik, Hauptstr. 56  
 Pfisterer Wilhelm Witwe, Senffabrik, Fahrtg. 7  
 Reiss Gebrüder, Kunstwollefabrik, Alte Bergheimerstr. 11  
 Reiss Joseph Söhne, Möbel- und Bettenfabrik, Hauptstr. 79  
 Reiffig Friedrich, Essig- und Senffabrik, Fahrtg. 17  
 Rishaupt & Weber, Cigarrenfabrik, Ingrimstr. 1  
 Roessler Emil, Konditoreiwaren- und Liqueurfabrik, Hauptstr. 30  
 Rongé J. B. (Louis Rongé), Schirmfabrik, Hauptstr. 132  
 Roth Johann Martin, Fabrik von architektonischen Zink-Ornamenten, Bahnhoffstr. 9  
 von Schent Gebrüder, Chemische Fabrik, Schlierbach 22 (Hausacker)  
 Schifferdecker & Söhne, Portland-Cementfabrik, Bergheimer Mühle, Mühlgasse 9  
 Seligmann M., Cigarrenfabrik, Maristallstr. 13  
 Senffle L., Fabrik f. Maschinen- u. Mühlenbau, Hptstr. 55 a, Wohn.: Bergh. Str. 97  
 Walb Friedrich, Fabrik von chirurg. Instrumenten und künstl. Gliedern, Hauptstr. 28  
 Walb Wilhelm, Fabrik von chirurg. Instrumenten und künstl. Gliedern, Hauptstr. 5  
 Wiskler Gebr., Bürstenfabrik, Hauptstr. 68  
 Wolf Gustav, Mechanische Werkstätte, Bergheimerstr. 90  
 Wolf Wilhelm, Mechanische Werkstätte, Mineralwasserfabrik, Grabeng. 6  
 Würth Ferdinand, Strumpfwarenfabrik, Bergheimerstr. 49

#### Galanterie- und Portefeuille-Waren.

- Dieffenbacher Reinhard, Portefeuille- und Galanteriewaren, Hauptstr. 61  
 Faas Wilhelm, Portefeuille- und Galanteriewaren, Grabeng. 6  
 Fries C. D., Portefeuille- und Galanteriewaren, Plöckstr. 73  
 Garbrecht Fr. Karl, Bazar für Galanterie- u. Spielwaren, Hauptstr. 78, 110 und 190  
 Kodenburger Martin, Handlung in deutschen, französischen, englischen und japanesischen Industrie-Erzeugnissen, Lager in Cigarren und Cigarretten, Hauptstr. 131

- Kucera Franz, Galanterie-, Glas- und Spielwaren, Hauptstr. 120  
 Ortolph Adalbert (Nachfolger von R. Hoepfner), Portefeuille- und Galanteriewaren, Hauptstr. 104  
 Reinehr Adam, Portefeuille-, Leder- und Reise-Artikel, Hauptstr. 54  
 Reuter H., Galanterie- und Wiener Lederwaren, Hauptstr. 109  
 Sammler Otto, Portefeuille- und Galanteriewaren, Sophienstr. 11, Eingang Hauptstr.  
 Schaefer Louis, Galanterie-, Portefeuille- & Schmuckwaren, Lager der Orfévrerie Halphen, Sociéte des Couverts Alfenide in Paris, Hauptstr. 98  
 Schermers N. Th., Spiel- und Galanteriewaren, Hauptstr. 58  
 Schmitt Joh. (J. P. Kummel's Nachf.), Portefeuille-, Leder- u. Reise-Artikel, Hptstr. 101  
 Ullmann J., Galanterie-, Glas- und Spielwaren, Hauptstr. 170  
 Voit C. A., Portefeuille- und Galanteriewaren, Hauptstr. 121  
 Wettstein Julius Nachf. (C. Knoblauch), Portefeuille- und Galanteriewaren, Chromo-photographie, Hauptstr. 161

### Garne, Kurz-, Weiß- und Wollwaren.

- Ackermann Jean, Kurz-, Weiß- und Wollwaren, Hauptstr. 44  
 Behrens J., Weiß- und Wollwaren, Korsetten, Hauptstr. 107  
 Buhlmann Heinrich Frau, Kurz- und Wollwaren, Plöckstr. 20  
 Eckert Ludwig, Kurz- u. Posamentierwaren, Hptstr. 29, von Ostern 1886 an: Hptstr. 43  
 Gätjchenberger Theodor, Kurz-, Weiß- und Wollwaren, Hauptstr. 70  
 Goos Friedrich, Kurz- und Wollwaren, Hauptstr. 2  
 Henrici Karl, Kurz-, Woll- und Strumpfwaren, Hauptstr. 196  
 Hirsch Abraham Frau, Kurz- und Wollwaren, Hauptstr. 34  
 Joachimsthal & Comp., Spezialität in Zuthaten z. Schneiderei, Kurz-, Weiß-, Wollen-, und Posamentierwaren und Besatzstoffe, Hauptstr. 72  
 Keller Joseph, Kurz-, Tapissier- und Messerwaren, Hauptstr. 57  
 Lattermann Chr. Fr., Kurz- und Wollwaren, Plöckstr. 58  
 Lindau J. J., Garne und Kurzwaren en gros et en détail, Hauptstr. 194  
 Mark M., Putzartikel und Weißwaren, Hauptstr. 59  
 Maurer Friedrich, Tapissier-, Kurz- und Wollwaren, Hauptstr. 134  
 Methlow Friedrich, Kurz- und Wollwaren, Marktplatz 4  
 Noos Christian, Kurz- und Wollwaren, Steing. 9  
 Petri-Kohlhagen, Garne, Kurz- und Schuhwaren en gros et en détail, Heug. 3  
 Pfeffel D. Nachf. (H. Grörer), Garne, Kurz- und Wollwaren en gros, Steing. 9  
 Schipper Mathilde, Kurz- und Wollwaren, Hauptstr. 103  
 Simon Max, Kurz-, Woll- und Weißwaren, Hauptstr. 167  
 Spitz Friedr. (Nachf. Henriette Weimar), Kurzwaren- u. Tapissiergeschäft, Hptstr. 106  
 Streit Ottilie Fr., Weißwaren- und Kinder-Konfektions-Geschäft, Leopoldstr. 35  
 Trilling Joseph, Kurz-, Woll- und Weißwaren, Hauptstr. 198  
 Welter Gottlob, Posamentier- und Kurzwarengeschäft, Hauptstr. 141  
 Wolffers N., Weiß- und Modewarengeschäft en gros, Hauptstr. 55, eine Treppe  
 Zeise Th. (Karl Zeise Nachfolger), Kurz-, Weiß- und Wollwaren, Ingrimstr. 24

### Glas-, Porzellan- und Blechwaren.

- Oberhardt Jean, Küchengeräte, Lampen, Blech- und Messingwaren, Hauptstr. 65  
 Ernst Julius, Glas-, Krystall- und Porzellanwaren, Lager der Orfévrerie Christolle, Hauptstr. 91  
 Faulhaber Albert, Blechwaren und Lampen, Märzg. 10  
 Huber August, Küchengeräte, Lampen und Blechwaren, Bergheimerstr. 19  
 Kirner, Willmann & Cie., Glas-, Porzellan-, Holz- und Stahlwaren, Hauptstr. 185  
 Michel Johann, Blechwaren und Lampen, Steing. 4  
 Müller Karl, Glaswaren, Spiegel, Bilderrahmen, Neumarkt 2  
 Müller Louis (Jakob Müller), Haushaltsungsartikel, Lampen und lactierte Waren, Hauptstr. 62  
 Münnich Ludwig, Porzellan- und Küchengeräte, Schiffg. 3  
 Reinhard Philipp, Lampen, Blech- und Messingwaren, Hauptstr. 99  
 Renfert Louis, Blechwaren, Lampen und Küchengeräte, Plöckstr. 30  
 Wiskler Gebrüder, Glas-, Porzellan- und Holzwaren, Haushaltsungsartikel, Hauptstr. 68  
 Zeh G. A., Blech- und Messingwaren, Lampen, Küchengeräte, Hauptstr. 8

**Kolonial- und Spezereihandlungen.**

- Bauer Johann, Kolonialwaren, Cigarren, Tabake, Schießpulver, Steing. 11  
 Benz Birmin, Spezereihandlung, Gr. Mantelg. 13  
 Broger Anna, Kolonialwaren, Cigarren und Tabake, Plöckstr. 81  
 Bürkel C. Fr., Kolonial- und Spezereihandlung, Cigarren und Tabake, Bergheimerstr. 7  
 Bürkel Wilhelm, Kolonialwaren, Delikatessen, Thee, Griechische Weine, Hauptstr. 116  
 Burkard Adolf, Spezerei-, Kolonial- und Farbwaren, Hauptstr. 5  
 Doll Hellmuth, Spezereihandlung und Flaschenweine, Plöckstr. 19  
 Ehlgöb Karl Witwe, Kolonial- und Spezereihandlung, Schokoladen, Hauptstr. 33  
 Ehlgöb L. (August Held), Kolonialwaren, Cigarren, Schokoladen, Bergheimerstr. 27  
 Fehjer C., Spezereihandlung und Flaschenbier-Depôt, Märzg. 12  
 Fegner Gustav, Spezereihandlung, Cigarren und Tabake, Hauptstr. 215  
 Frank Louis, Kolonial- und Materialwaren, Cigarren, Hauptstr. 182  
 Goos Michael, Spezereihandlung, Cigarren, Hauptstr. 4  
 Groebe Georg, Delikatessen, Geflügel- und Fischhandlung, Hauptstr. 18  
 Hammel Friedrich, Spezereihandlung, Dreikönigstr. 9  
 Hans Christian Witwe, Spezereihandlung, St. Annaq. 3  
 Hartnig Lorenz Witwe, Spezerei- und Kurzwaren, Hauptstr. 219  
 Held Karl Witwe, Kolonialwaren, Delikatessen und Cigarren, Unterestr. 23  
 Heim Philipp Witwe, Spezereihandlung, Bussenberg. 10  
 Henny Franz, Spezereihandlung, Cigarren und Tabake, Bergheimerstr. 17  
 Holzappel Joseph, Bier- und Spezereihandlung, Fahrtg. 22  
 Jeitner & Behr (Inhaber: Karl Jeitner und Robert Behr), Kolonial-, Material- und  
 Farbwaren-Handlung en gros, Bergheimerstr. 25  
 Janklefer Johann, Spezereihandlung und Cigarren, Gaisbergstr. 42  
 Karlebach Max, Spezereihandlung und Cigarren, Dreikönigstr. 15  
 Kircher Franz, Spezereihandlung, Märzg. 18, Eingang Plöckstraße  
 Kneil Philipp, Kolonial- und Farbwaren, Marktplaz 6  
 Kochendörfer Leonhard, Spezereihandlung, Marktplaz 2  
 Krafft Friedrich Witwe, Spezereihandlung, Bergheimerstr. 47  
 Krall Joseph Wilhelm, Kolonial- und Konditoreihandlung, Flaschenweine, Hauptstr. 94  
 Kragert Johann, Spezereihandlung, Plöckstr. 47  
 Krauth Robert (vorm. J. Fath), Kolonialwaren, Delikatessen, Cigarren, Akademiestr. 8  
 Lutan Franz, Spezereihandlung und Südfriichte, Plöckstr. 7 (v. Oitern 1886 an: Plöckstr. 3)  
 Maehler Karl, Spezereihandlung, Kohrbacherstr. 16  
 Gellert Friedrich, Spezereihandlung, Heumarkt, Hintergebäude zum Haus Hauptstr. 139  
 Mayer Julius, Kolonial-, Material- und Farbwaren, Hauptstr. 102  
 Mayer Karl, Spezereihandlung, Cigarren und Tabake, Gaisbergstr. 20  
 Meister Anton, Spezerei- und Kolonialwaren, Delikatessen, Cigarren und Tabake,  
 Hauptstraße 198  
 Morr Georg, Kolonialwaren, Cigarren und Tabake, Hauptstr. 78  
 Oster Karl, Kolonialwaren und Lager in Waagen, Mittelbadg. 8  
 Otto Karl Eduard, Kolonial- und Spezereihandlung, Delikatessen, Unterestr. 19  
 Popp Franz, Kolonialwaren, Wachswaren, Delikatessen, Weine, Cigarren und Tabake,  
 Hauptstr. 191, am Marktplaz  
 Popp-Traenkle Ww., Kolonial- u. Wachswaren, Delikatessen, Thee, Cigarren, Hptstr. 154  
 Reuß C. W., Kolonial- und Spezereihandlung, Südfriichte, Sophienstr. 11  
 Ries Ignaz, Spezereihandlung, Römerstr. 23  
 Rom C. W., Kolonialwaren, Delikatessen, Seefische, Thee, Cigarren, Hauptstr. 48  
 Sachs Andreas, Spezereihandlung, Römerstr. 27  
 Schermers A., Frühfrücht-Stube, Delikatessen, Geflügel- und Fischhandlung, Hauptstr. 73  
 Schöpp Georg Witwe, Spezerei- und Kurzwaren, Cigarren, Ketteng. 8  
 Schöpp Joseph, Spezereihandlung, Schloßberg 13  
 Schweikert J., Kolonialwaren, Cigarren, Tabak, Pulver und Feuerwerkskörper, Haupt-  
 straße 208  
 Seitz Friedrich Witwe, Spezereihandlung, Bergheimerstr. 37  
 Sontner Käthchen, Spezereihandlung und Cigarren, Fahrtg. 10  
 Staud Joseph Nachfolger (Georg Wegerle und Robert Krauth), Spezerei- und Kolo-  
 nialwaren, Thee, Cigarren und Tabake, Steing. 1



- Bollmond Karl, Kolonialwaren, Delikatessen, feine Liqueure, Cigarren, Hauptstr. 88  
 Werner Fritz, Kolonial- und Materialwaren, Cigarren, Hauptstr. 76  
 Will Karl, Kolonialwaren, Cigarren, Delikatessen, Fischmarkt 4  
 Wolfhard Georg, Kolonial-, Material- und Farbwarenhandlung, Plöckstr. 59

### Konfektions- und Modewarengeschäfte.

- Altshüler Rudolf, Herrenkonfektion und Schuhwaren, Hauptstr. 113  
 Baer Daniel Witwe, Damenkonfektion, Hauptstr. 188  
 Bamberger Minna, Mode- und Puzgeschäft, Hauptstr. 191  
 Becker J., Herren- und Knabentkonfektion, Hauptstr. 175  
 Bodenheimer B., Herrenkleiderfabrik, Hauptstr. 106  
 Carlebach H. (Sidor und Jakob Frey), Herrenkleider nach Maß, Hauptstr. 157  
 Ehrmann Gebrüder, Herrengarderobegehalt, Hauptstr. 138  
 Ehrmann Karl, Bazar für Herren- und Damenartikel, Wäschegehalt, Hauptstr. 156  
 Erlanger Albert, Herrenkonfektion und Wäschegehalt, Hauptstr. 79  
 Helm Ernst, Modewaren- und Tuchhandlung, Leopoldstr. 19  
 Hirschel Anton Sohn, Tuch, Burkin, Hauptstr. 159  
 Hof Geschwister Fr., Damen-Konfektionsgehalt, Leopoldstr. 29  
 Jochum Philippine & Cie., Damen-Konfektionsgehalt, Hauptstr. 88  
 Kann-Baermann, Bazar für Damen-Artikel, Hauptstr. 152  
 Karlebach Julius, Bazar für Herren-Artikel, Hauptstr. 112  
 Keppler Georg, Herrenkleider nach Maß und Tuchhandlung, Hauptstr. 124  
 Köfner Karl, Herrenkleider nach Maß, Hauptstr. 32  
 Kolligs & Dreves, Modewaren, Damen-Konfektion und Teppichhandlung, Hauptstr. 73  
 Kolter Karl, Weiß- und Wollwaren, Kinder-Konfektion, Hauptstr. 158  
 Krausmann Anna, Mode- und Puzgeschäft, Hauptstr. 129  
 Künzle Ludwig, Tuch- und Burkin, Herren- und Damenkonfektion, Hauptstr. 126  
 Langer Ludwig, Herrenkleider nach Maß und Tuchhandlung, Hauptstr. 88  
 Liebhold Moriz, Modewaren, Damen- und Herren-Konfektion, Hauptstr. 165  
 Lindenheim J., Herrengarderobe- und Damenmäntel-Magazin, Hauptstr. 148  
 Loewenthal A., Puz- und Seidewarenhandlung en gros et en détail, Hauptstr. 96  
 Loewenthal Gebr., Puz- und Modewarengeshäft en gros et en détail, Hauptstr. 162  
 Mayer Leopold, Hoflieferant, Modewaren und Damen-Konfektion, Hauptstr. 160  
 Meyer Berthold, Damenkonfektion, Hauptstr. 146  
 Meyer-Elles, Modes und Damenkonfektion, Plöckstr. 46  
 Müller Anna, Damenkonfektion, Uferstr. 18  
 Müller & Bier, Herrenkleider nach Maß und Tuchhandlung, Hauptstr. 200  
 Nupprecht T. Ernst, Modewaren und Puzgeschäft, Hauptstr. 137  
 Sailer Gebr., Modewaren, Tuch und Burkin, Hauptstr. 192  
 Scheid G., Trauerwaren und Damenmäntel-Magazin, Grabeng. 4, am Ludwigsplatz  
 Schumacher Johann, Herrenkleider nach Maß und Tuchhandlung, Hauptstr. 35  
 Spizer Carl, Modewaren, Weißwaren- und Wäschegehalt, Hauptstr. 146  
 Streit Ottilie, Weißwaren und Kinderkonfektion, Leopoldstr. 35  
 Werner Gebrüder, Modewaren, Vorhänge- und Teppichhandlung, Hauptstr. 46  
 Wieshaber & Rothschild, Modewaren- und Tuchhandlung, Hauptstr. 151  
 Wolff J. & F., Tuchhandlung, Marktplatz 3

### Lager in verschiedenen Artikeln.

- Becker Jakob, Elfenbein- und Meerschamwarenlager, Zugrimstr. 9  
 Blas J. David, Mineralienlager, Kurzer Buckel 3  
 Dejaga G. (Inhaber: Alfred Rodrian & Georg Beck), Lager in chemischen Apparaten, Hauptstr. 60  
 Küstner B. Nachf. (J. Nuy), Bilderrahmen, Spiegel, Schreibmaterialien, Friedrichstr. 12  
 Müller Friedrich, Lager in Trottoir- und Thonplättchen, Steingut- und Thonröhren, Hauptstr. 73  
 Münzenmeyer Julius, Elfenbein- und Meerschamwarenlager, Schirme, Hauptstr. 30  
 Nathau F., Darmhandlung und Lager in Messerwerkzeugen und Maschinen, Gewürze, aller Art, Marktstr. 9

Otto C. G., Korbwaren, Kinder- und Krankenwagen, Bürstenwaren, Hauptstr. 90  
 Bol Rudolf, Baumaterialienhandlung, Thon- und Steingutröfrenlager, Bergh. Str. 56  
 Reis W., Handlung in Baumwolle und Baumwollabfällen, Bergheimerstr. 59  
 Welter Wendelin, Bilderrahmen, Spiegel und Marmorwaren, Hauptstr. 63  
 Weber Heinrich, Eisenbein- und Meerschamwarenlager, Kornmarkt 5  
 Werner Karl, Eisenbein- und Meerschamwarenlager, Hauptstr. 163

#### Landesproduktenhandlungen.

Anderit C. M., roher Blättertabak en gros, Hauptstr. 42  
 Baer Bernhard, Hopfenhandlung, Schiffg. 13  
 Dengel Joseph, Mehl-, Landesprodukten- und Samenhandlung, Hauptstr. 55  
 Gernsheimer Mayer, Pfälzer Blättertabakgeschäft, Mohrbacherstr. 20  
 Goos Louis, Mehl- und Landesproduktenhandlung, Hauptstr. 27  
 Guldmann Jakob, Hopfenhandlung, Bergheimerstr. 43  
 Heubel Franz, Mehl-, Malz- und Hopfenhandlung, Heug. 2  
 Karlsruher Hermann, Mehl- und Landesproduktengeschäft, Bergheimerstr. 39  
 Klingel & Cie. (Max Klingel), Pfälzer Blättertabakgeschäft, Bienenstr. 7  
 Landfried P. J., Tabak-, Del-, Kolonialwaren- und Landesproduktenhandlung, Haupt-  
 straße 86  
 Langenzeller Niederlage, Hauptstr. 133  
 Levy Moritz, Tabak-Kommission und -Handel, Plöckstr. 59  
 Marx N. Söhne, Cigarrenfabrik und Hopfenhandlung, Untere Neckarstr. 1  
 Müller Jakob Wilhelm, Tabak- und Cigarrenhandlung, Bergheimerstr. 73  
 Reis Gottlieb, Mehl- und Landesproduktenhandlung, Al. Mantelg. 16  
 Reis Friedrich, Tabakhandlung, Bergheimerstr. 17  
 Schöffinger & Karlsruher, Pfälzer Blättertabak, Mehl- u. Landesprodukten, Burgweg 4  
 Seligmann M., Tabakhandlung, Marktallstr. 13  
 Weil Leon, Hopfenhandlung, Plöckstr. 9  
 Weißgerber Karl jun., Mehl- u. Getreidehandlung, Zwingerstr. 18, Eing. Bremeneckgasse  
 Werle F. A., Delraffinerie und -Handlung, Obere Neckarstr. 11

#### Lederhandlungen.

Ebert Georg, St. Annag. 3	Dit Emil, Schiffg. 10
Ebert Karl, Dreikönigstr. 15	Hirsch Karl, Hirschstr. 10
Landfried Franz Jakob, Klingenthorstr. 16	Schwarzbeck Chr., Zwingerstraße 12 und Hauptstr. 61
Maisch Karl, St. Annag. 1	Stoll Heinrich, Unterestr. 30
Mohr M. R., Heug. 2	
Oppenheimer Gebr., Hauptstr. 107	

#### Leinwaren und Ausstattung.

Behrens J., Weißwaren-, Wäsche- und Ausstattungs-Geschäft, Hauptstr. 107  
 Fanc Geschwister, Wäsche-Geschäft, Grabeng. 10  
 Hirschel Anton, Bett- und Weißwaren, Hauptstr. 159  
 Künzle Sebastian (Inh.: K. Anderst & F. Möser), Ausstattungs-Geschäft, Bett- und  
 Weißwaren, Hauptstr. 176  
 Reiß L., Wäsche-Geschäft, Hauptstr. 85  
 Schmidt Friedr., Leinen, Weißwaren, Hemden nach Maß u. Ausstattung, Hauptstr. 135  
 Spitzer C., Leinen- und Manufakturwaren, Wäsche-fabrikation, Ausstattung, Optstr. 146  
 Wagner & Wirth, Ausstattungs-Geschäft, Bett- und Weißwaren, Hauptstr. 16  
 Weggold Friedrich, Herrenwäsche-Fabrik, Hauptstr. 26  
 Zimmermann Philipp, Leinen- und Manufakturwaren, Möbellager, Ausstattungs-  
 Geschäft und Wäsche-fabrikation, Expedition, Hauptstr. 43

#### Manufakturwaren, Tuch und Buckskin.

Baer Daniel Witwe, Hauptstr. 188	Förster & Griebel, Hauptstr. 122
Biermann & Rosenbaum (Inh.: S. Bier- mann & Ludwig Rosenbaum), en gros, Plöckstr. 36	Helm Ernst, Leopoldstr. 19
Dührenheimer & Ledermann, Hauptstr. 120	Hirschel Anton Sohn, Hauptstr. 159
Fahlbusch Heinrich, Hauptstr. 80	Keller Louis jun. (J. A. Kircher Ww. Nach- folger), Hauptstr. 36
	Keller Louis sen., Steing. 16

Künzle Ludwig, Hauptstr. 126  
 Künzle Sebastian (Inh.: K. Anderst & Fr. Mösler), Hauptstr. 176  
 Liebhold Moriz, en gros et en détail Hauptstraße 165  
 Schumacher Johann, Hauptstr. 35

Sailer Gebr., en gros et en détail, Hauptstraße 192  
 Wagner & Würth, Hauptstr. 16  
 Berner Gebrüder, Hauptstr. 46  
 Wiesbader & Rothschild, Hauptstr. 151  
 Wolff J. F., Marktplatz 3

### Material- und Farbwaren, Drogen und Chemikalien.

Bürkel C. Fr., Material- und Farbwaren, Bergheimerstr. 7  
 Burkard Adolf, Material- und Farbwaren, Hauptstr. 5  
 Frank Louis, Material- und Farbwaren en gros et en détail, Hauptstr. 182  
 Feitter & Behr (Inh.: Karl Feitter & Robert Behr), Material- u. Farbwarenhandlung en gros, Bergheimerstr. 25  
 Keller Christoph & Cie. (Inh.: Karl Kolte), Material- und Farbwaren, Drogen- und Chemikalien en gros, Hauptstr. 118  
 Kneil Philipp, Material- und Farbwaren, Bodenlacke, Marktplatz 6  
 Mayer Julius, Material- und Farbwaren, Chemikalien, Hauptstr. 102  
 Thomas G. A. Nachf. (Karl Müller), Material- und Farbwaren, Drogen und Chemikalien en gros et en détail, Hauptstr. 169  
 Werner Fritz, Material- und Farbwaren, Bodenlack, Cement und Gyps, Hauptstr. 76  
 Wolfhard Georg, Material- und Farbwaren, Plöckstr. 59

### Möbelmagazine.

Birnstihl F. W., Tapezier, Hauptstr. 20  
 Breitwieser W., Tapezier, Haspelg. 10 und Hauptstr. 22  
 Burdhardt Martin, Ingrimstr. 8 und Leopoldstraße 24  
 Gude Heinrich, Tapezier, Hauptstr. 113  
 Kander Gustav, Fischmarkt 2  
 Klingmann Fr., Schloßberg 2  
 Reis Joseph Söhne, Hauptstr. 79  
 Schmitt Georg, Bauamtsg. 4  
 Schmitt Georg jun., Plöckstr. 79  
 Schmitt Jean Tapezier, Ketteng. 17  
 Sichel August, Tapezier, Kornmarkt 7  
 Ueberle Gottfried, Schreiner, Plöckstr. 18  
 Wals Jakob, Schreiner, Hauptstr. 55a  
 Zimmermann Philipp, Hauptstr. 43

### Musikalien- und Instrumentengeschäfte.

Burkard Matthias, Kirchenorgelfabrik, Landhausstr. 3  
 Gittenberger G., Instrumenten- u. Musikalienhandlung und Leihanstalt, Hauptstr. 122  
 Meder L. (S. Würzburg), Kunst- und Musikalienhandlung und Leihanstalt, Hptstr. 168  
 Pfeiffer Eugen, Musikalienhandlung, Grabeng. 10  
 Schlimbach Gustav, Pianofortehandlung, Grabeng. 7  
 Schwab Jakob, Pianofortegeschäft, Obere Neckarstr. 1  
 Trau Gebrüder, Pianoforteabrik und Magazin, Hauptstr. 108  
 Trost Eduard, Lager in Violinen, Zithern und Harmonikas, Hauptstr. 224

### Nähmaschinen-Lager.

Eckert Ludwig, Hauptstr. 29, von Ostern 1886 an Hauptstr. 43  
 Günthum Gustav, St. Annag. 3  
 Mappes August, Dreikönigstr. 25  
 Neidlinger Georg, Märzg. 2  
 Oster Karl, Mittelbadg. 8  
 Walter Eduard, Klingenthorstr. 8

### Papier- und Schreibmaterialien-Handlungen.

Diefenbacher Reinhard, Hauptstr. 61  
 Draug Ernst, Mittelbadg. 6  
 Fries C. D., Plöckstr. 73  
 Gottmann Gabriel, Plöckstr. 56  
 Herbst Heinrich, Hauptstr. 6  
 Hornmuth Friedrich, Unterestr. 33  
 Klöpfer Gottlob, Unterestr. 25  
 Köbel Franz, Unterestr. 4  
 Küstner B. Nachf. (S. Mus), Friedrichstr. 12  
 Meder L. (S. Würzburg), Hauptstr. 168  
 Mequin Eugen, Hauptstr. 193  
 Noll August, stetteng. 5  
 Ortolph Adalbert (Karl Hoepfner Nachf.), Hauptstr. 104  
 Reiske Hermann, Plöckstr. 77  
 Sammler Otto, Sophienstr. 11  
 Schirmer J. C. Ww., en gros et en détail, Hauptstr. 149  
 Sommer Jakob, Hauptstr. 52  
 Voit C. August, en gros et en détail, Hauptstr. 121  
 Wettstein Julius Nachf. (Carl Knoblauch), Hauptstr. 161  
 Wolf Wilhelm, Kornmarkt 5

**Spielwarenhandlungen.**

Garbrecht Fr. Karl, Hauptstr. 78, 110 u. 190 | Schermers N. Th., Hauptstr. 58  
 Stucera Franz, Hauptstr. 120 | Ullmann Jakob, Hauptstr. 170

**Tapissierie-Geschäfte.**

Eckert Ludwig, Hauptstr. 29, von Ostern | Maurer Friedrich, Hauptstr. 134  
 1886 an Hauptstr. 43 | Kübler Johanna, Hauptstr. 71  
 Frey Geschwister, Grabengasse 8, am Lud- | Spis Friedrich (Nachf. Henriette Weimar),  
 wigspas | Hauptstr. 106

**Tapetenlager.**

Ahorn & Niel, Fabrik und Lager, Alte | Mayer Philipp, Unterestr. 11  
 Bergheimerstr. 1 | Reiske Hermann, Plöckstr. 77  
 Ganzhorn G. (vorm. Gbr. Scherer), Spstf. 71

**Weinhandlungen.**

Bisinger Anton, Hauptstr. 171 | Scharfger Hermann, Marktplas 4  
 Brunn Johann, Untere Neckarstr. 30 | Stolz Ludw. (Fa: Wilh. Krectler & Sohn),  
 Elmer Adam, Hauptstr. 206 | Bergheimerstr. 35  
 Erbad J. (P. J. Künzle Nachf.), Spstf. 90 | Ueberle & Rißhaupt, Hauptstr. 29  
 Frey Karl, Fischenberg 9 | Weber Bernhard, Neuenheimer Landstr. 59  
 Geiger Wilhelm, Bergheimerstr. 5 | Weber & Krall, Hauptstr. 200

**Holzändler.**

b. Langholz und Schnittwaren:

Baldus Hermann, Bahnhofstr. 59  
 Gamber Gebr., Römerstr. 11  
 Hirsch Jakob, Uferstr. 26  
 Reichenburg F., Bergheimerstr. 12  
 Reiber Franz, Schneidmühlg. 11  
 Reiber Martin Witwe, Uferstr. 32  
 Rohrmann August, Rohrbacherstr. 23  
 Rohrmann Fr., Rohrbacherstr. 23  
 Ueberle Jakob, Untere Neckarstr. 44

**Holzschneider.**

Schneider Peter, Ingrimstr. 4

**Hutmacher.**

Abel Moriz, Kornmarkt 7  
 Allstädt August, Friedrichstr. 15  
 Kessler Theodor, Hauptstr. 197  
 Lüttig Heinrich, Fahrtg. 20  
 Weiß Ludwig, Dreifönigstr. 21  
 Wilhelm S., Ziegelg. 23

**Instrumentenmacher.**

a. für Chirurgie:

Kehrer Albert, Hauptstr. 66  
 Walb Friedrich, Hauptstr. 28  
 Walb Wilhelm, Hauptstr. 5  
 Zähringer Franz, Hauptstr. 40

b. für Musik:

Schlimbach Gustav, Grabeng. 7  
 Schwab Jakob, Obere Neckarstr. 1  
 Trau Gebrüder, Fabrik, Hauptstr. 108  
 Trost Eduard, Hauptstr. 224

**Kärcher.**

Fuchs Andreas, Krahneng. 1  
 Fuchs Michael, Untere Neckarstr. 66  
 Gamber Ad. Gg., U. Neckarstr. 64 (Sackg.)  
 Henn Jakob, Bussfemerg. 12  
 Käser Ludwig, Bussfemerg. 4  
 Wagner Johann, Krahneng. 3  
 Wagner Peter, Untere Neckarstr. 12  
 Wagner Valentin, Bussfemerg. 9

**Kaminfegerrei-Erbbeständer.**

Walther Johann Heinrich, Karlsstr. 18

**Kammacher.**

Dedel Andreas, Hauptstr. 55a

**Kappenmacher.**

Berger Friedrich, am Fischmarkt  
 Ober Michael sen., Floring. 8  
 Schwarz Paul, Ketteng. 6

**Klavierlehrer u. Klavierlehrerinnen.**

Arnold Georg, Leopoldstr. 10  
 Halven Ernst, Leopoldstraße 27 (Eingang  
 Wrebeplatz)  
 Hauns Fr., Grabeng. 7  
 Heber Franz, Kapellmeister, Hauptstr. 113  
 Hergt Elisabetha Fr., Grabeng. 16  
 Hügig Frieda Fr., Bergheimerstr. 5  
 Sienold Karl, Bergheimerstr. 8  
 Wachter Luise Fr., Augustinerg. 5 (Eing.  
 Ingrimstraße)

**Kleidermacher.**

Abel Wilhelm, Hapfelg. 6  
 Ackermann Konrad, Unterestr. 20  
 Altig Valentin, Dreifönigstr. 20

- Beck Georg, Pfaffeng. 14  
 Becker Bernhard, Apothekerg. 6  
 Bendel Simon, Schloßberg 67  
 Bender Ulrich, Unterestr. 27  
 Behringer Joseph, Klingenthorstr. 6  
 Bessinger Karl, Bussfemerg. 24  
 Biedermann Zacharias, Hauptstr. 107  
 Blatt Michael, Plöckstr. 36  
 Bode August, Unterestr. 17  
 Bopp Johann, Fischerg. 5  
 Bopp Karl, Leopoldstr. 28  
 Braun Franz, Mittelbadg. 10  
 Brill Theodor, Zwingerstr. 7  
 Brod August, Ingrimstr. 5  
 Deckert Joseph, Plöckstr. 79  
 Diehm Peter, Obere Neckarstr. 17  
 Dietrich P., Kl. Mantelg. 25  
 Dillner August, Apothekerg. 14  
 Dörham P., Marktplatz 4  
 Ebert Franz Karl, Unterestr. 27  
 Emmert Christian, Gr. Mantelg. 15  
 Erb Wilhelm, Leopoldstr. 32b  
 Erthöfer Leo, Ziegelg. 14  
 Feißt Karl, Bergheimerstr. 23  
 Franz Georg, Ingrimstr. 8  
 Frank Johann, Obere Neckarstr. 17  
 Freidel Peter, Untere Neckarstr. 20  
 Frey Wilhelm, Karlsstr. 3  
 Fuhrmann Nikolaus, Hirschstr. 5  
 Gassert Jakob, Hauptstr. 122  
 Grossius J. Ulrich, Karlsstr. 1  
 Grupp Gottlieb, Lauerstr. 12  
 Hallbauer Rupert, Hauptstr. 227  
 Heck Joseph, Unterestr. 10  
 Herbig Adam, Hauptstr. 203  
 Heß Friedrich, Kl. Mantelg. 7  
 Heß Wilhelm, Semmelsg. 18  
 Hengel Alois, Neuenheimer Landstr. 47  
 Hobusa Fr., Leopoldstr. 10  
 Hölldampf Joseph, Sandg. 10  
 Hoffmann Franz, Sandg. 4  
 Hoffmann Georg, Lauerstr. 8  
 Hoffmann Georg, Unterestr. 34  
 Hofmann Leonh., Mönchhof 118 (Neuenh.)  
 Huhn Blasius, Unterestr. 18  
 Hummel Christian, Hauptstr. 130  
 Jaeger Friedrich Wilhelm, Neuenh. bei der  
 neuen Brücke 199c  
 Jhle Johann sen., Plöckstr. 63  
 Junghanns Nikolaus, Augustinerg. 13  
 Kahl Wilhelm, Hauptstr. 197  
 Kaiser Georg, Zwingerstr. 11  
 Kappes Georg, Unterestr. 27  
 Kaufmann Karl, Ketteng. 7  
 Keller Eduard, Plöckstr. 12  
 Kessler Gg. (Pa: F. A. Kessler), Haupt-  
 straße 124  
 Klausmann Joseph, Neckarmünzg. 14  
 Klein Philipp, Dreifönigstr. 24  
 Knoch Franz, Hauptstr. 54  
 Koblweiler Valentin, Hauptstr. 18  
 Köhler Jakob, Hauptstr. 126  
 Kösterer Karl, Hauptstr. 32  
 Kreis Jakob, Schlieb. Landstr. 16  
 Krempel Wendelin, Neug. 9  
 Kuchenbeiser Heinrich, Ingrimstr. 13  
 Kühnle Johann, Pfaffeng. 5  
 Lachemann Georg, Kleine Mantelg. 13  
 Langer Ludwig, Hauptstr. 88  
 Lanz Friedrich, Karlsstr. 3  
 Leise J. B., Fahrtg. 20  
 Lercher Joseph, Brunneng. 22  
 Loesch J. A., Große Mantelg. 20  
 Los Johann, Plöckstr. 71  
 Mantel Ludwig, Fischerg. 4  
 Martin Max, Krämerg. 6  
 Mayer Gottfried, Karlsstr. 12  
 Mayer Heinrich, Bussfemerg. 11  
 Meeser Friedrich Wilhelm, Krämerg. 15  
 Mößner Georg, Leopoldstr. 32b  
 Moll Heinrich, Heumarkt 4  
 Müller & Bier, Hauptstr. 200  
 Müller Hartmann, Dreifönigstr. 21  
 Müller Nikolaus, Kleine Mantelg. 18  
 Mündt Jakob, Plöckstr. 29  
 Nieder Konrad, Semmelsg. 12  
 Nostadt Martin, Unterestr. 16  
 Pfundstein Joseph, Große Mantelg. 19  
 Rath Andreas, Ingrimstr. 14  
 Reinhard Johann, Oberbadg. 1  
 Reinhard Leonhard, Hauptstr. 75  
 Reinhardt Ernst, Obere Neckarstr. 5  
 Reifig Philipp, Bergheimerstr. 57  
 Rheinheimer Anton, Märzg. 12  
 Riemer Bernhard, Zwingerstr. 11  
 Riemer Friedrich, Hauptstr. 162  
 Rohrmann Heinrich (gen. Müller), Neckar-  
 münzgäßchen 6  
 Rösch Johannes, Schloßberg 33  
 Rüttinger August, Theaterstr. 18  
 Ruf Georg Friedrich, Große Mantelg. 14  
 Ruffert Joseph, Hauptstr. 105  
 Saam August, Steing. 14  
 Schäfer Georg, Große Mantelg. 14  
 Schaller Wilhelm, Große Mantelg. 17  
 Schenk Christian, Ziegelg. 21  
 Schmitt Franz, Bergheimerstr. 28  
 Schmitt Ludwig, Banantsg. 9  
 Schneckenberger Adam, Lauerstr. 12  
 Schreiner Franz, Lauerstr. 11  
 Schumacher Johann, Hauptstr. 35  
 Schweinhaut Anton, Große Mantelg. 24  
 Seeberger Karl, Hauptstr. 171  
 Sommer Johann, Plöckstr. 22  
 Sommer Konrad, Ingrimstr. 7  
 Spegg Georg, Krämerg. 5  
 Speitel Gottlieb, Plöckstr. 15  
 Spilger Leonhard, Untere Neckarstr. 46  
 Stay Adam, Haspelg. 12  
 Stoll Philipp, Leberg. 3

Strohmeier Christian, Fischerg. 2  
 Stumpf Johann, Hauptstr. 19  
 Ueberle Georg, Krämerg. 5  
 Vogt Joseph, Lauerstr. 7  
 Wächter Karl, Augustinerg. 5  
 Weller Ludwig, Unterestr. 9  
 Wicklaus Johann, Semmelsg. 9  
 Widmann Adolf, Bauamtsg. 7  
 Widmayer Christian, Hauptstr. 100  
 Wilhelm Fris, Fischerg. 3  
 Wilhelm Theodor, Hirschstr. 12  
 Winter Christ., Kl. Mantelg. 12  
 Wipfler Nikolaus, Fischmarkt 7  
 Zündorff Arnold, Kurzer Buckel 5

### Kleidermacherinnen.

Banpach Adolfine, Plöckstr. 56 a  
 Bauer A., Klingenthorstr. 8  
 Bauer Bertha, Hauptstr. 88  
 Baumeister Karoline und Marie Geschw.,  
 Friedrichstr. 6  
 Bauschlicher Emilie, Leopoldstr. 12  
 Bayer Dina, Krämerg. 14  
 Beckenbach Lisette, Steing. 18  
 Beißel Lisette Witwe, Untere Neckarstr. 22  
 Berberich Marie, Hauptstr. 18  
 Beuerle Th. Witwe, Gelschpfad 4  
 Böhm Katharine, Ingrimstr. 4  
 Bodenheimer Betty und Elise, Geschwister,  
 Apothekerg. 3  
 Bopp Käthchen, Fischerg. 16  
 Brand Luise, Plöckstr. 62  
 Brecht Johanna, Zwingerstr. 7  
 Burgweger Geschwister, Oberbadg. 8  
 Dauth Bertha, Plöckstr. 62  
 Diez Anna, Kornmarkt 2  
 Dobler Barbara, Augustinerg. 11  
 Dürre Emma, Hauptstr. 80  
 Eckart Leopoldine, Unterer Faulpelz 4  
 Eckerd Wilhelmine, Hauptstr. 105  
 Eichelzer Wilhelmine und Marie, Geschw.,  
 Hauptstr. 104  
 Ernst Geschwister, Sandg. 7  
 Ewald Amalie, Zwingerstr. 7  
 Fehn Marie, Plöckstr. 63  
 Febr Elise, Dreifönigstr. 23  
 Flössel Hermine, Kl. Mantelg. 7  
 Frisch Marie, Plöckstr. 62  
 Gassert Susanne, Augustinerg. 11  
 Glohe Anna und Elise, Ingrimstr. 14  
 Gräßer Lisette, Märzgasse 3  
 Haas Elise, Plöckstr. 60  
 Haller Christine, Unterestr. 8  
 Hambel Luise, Untere Neckarstr. 28  
 Heilig Geschwister, Dreifönigstr. 16  
 Heinz Sophie, Marzfallstr. 7  
 Henn Angelin Witwe, Plöckstr. 56  
 Herdt Geschwister, Krämerg. 22  
 Himmer Lisette, Ziegelg. 8  
 Hosp Emilie, Ingrimstr. 9

Hoch Geschwister, Leopoldstr. 29  
 Jäger Fr., Hauptstr. 204  
 Jochum Phil. & Cie., Hauptstr. 88  
 Joos Margarete, Hauptstr. 64  
 Knopf Franziska, Dreifönigstr. 6  
 Konrad Emma, Steing. 6  
 Kuhn Emma, Schiffg. 6  
 Kunzmann Elise, Leopoldstr. 12  
 Kustermann Agnes (Schule für Damen-  
 Schneiderei), Plöckstr. 56 a  
 Langenberger Katharine, Zwingerstr. 16  
 Lenz Marie Witwe, Sandg. 3  
 Lindenlaub Anna Fr., Bergheimerstr. 75  
 Löchner Josephine Witwe, Hauptstr. 19  
 Lorenz Witwe und Tochter, Grabeng. 18  
 Lupberger Julie Frau, Krämerg. 20  
 Mack Emma, Ingrimstr. 14  
 Mehlmann Antonie, Gaisbergstr. 22  
 Mechler Eva Frau, Bahnhoffstr. 13  
 Meyer-Glles, Plöckstr. 46  
 Mißa Jean Frau, Schloßberg 6  
 Müller Anna, Untere Neckarstr. 58  
 Müller Jakobine Wtw., Große Mantelg. 5  
 Müller Lisette, Steing. 8  
 Nething Lisette, Dreifönigstr. 21  
 Nolde Susanne, Leopoldstr. 32 b  
 Pfaff Marie, Rohrbacherstr. 16  
 Popp Anna, Sandg. 3  
 Reinhardt Eva, Große Mantelg. 18  
 Rüb Johanna und Margarete, Geschw. Fr.,  
 St. Annag. 1  
 Savicki Frau, Plöckstr. 59  
 Schaller A., Plöckstr. 83  
 Schaub Marie, Starpfeng. 10  
 Schenk August Witwe, Ingrimstr. 15  
 Schlatterer Franziska, Bergheimerstr. 7  
 Schlickerriber Anna, Plöckstr. 56  
 Schmidt Johanna, Plöckstr. 16  
 Schneble Mina, Neug. 17 a  
 Schröder Geschwister, Neue Schloßstr. 10  
 Schuhmaier Apollonie, Untere Neckarstr. 48  
 Seuf Barbara, Ingrimstr. 3  
 Sommer Emma, Unterestr. 9  
 Stephan Marie, Kleine Mantelg. 7  
 Stigler Ida Witwe, Oberbadg. 1  
 Strehle Th. Frau, Burgweg 4  
 Sulzer Barbara, Plöckstr. 56  
 Ueberle Marie, Hauptstr. 106  
 Weidner Karoline, Unterestr. 25  
 Weidner Marie, Unterestr. 29

### Kohlenhändler.

Burkhardt Heinrich, Neuenh. Landstr. 67  
 Gamber Gebr., Bergheimerstr. 81 a  
 Hassel Otto, Friedrichstr. 10 1/2  
 Heck Friedrich, Leberg. 1  
 Hoffmann Adolf, Ingrimstr. 28  
 Maier Wih., Bergh. Str. 45, Lager Hofstr.

Müller Jakob Witwe, Untere Neckarstr. 19  
 Pfisterer Georg, Bergheimerstr. 10  
 Reinhardt S., Obere Neckarstr. 5  
 Rohrmann August, Rohrbacherstr. 23  
 Rohrmann Friedrich, Rohrbacherstr. 23  
 Schneider Georg, Untere Neckarstr. 22  
 Schweikart Louis, Plöckstr. 30  
 Trinkle Karl, Gypfelheimer Landstr. 2  
 Bohwinkel Christian, Landhausstr. 4 a  
 Weber Wilhelm Witwe, Karlsstr. 9

### Kommissionäre und Geschäfts- Agenten.

Bannach Max, Untere Neckarstr. 38  
 Böhm Jean, Dreikönigstr. 5  
 Brunner Jakob, Brunneng. 20  
 Dreyfuß Leopold, Brunneng. 6  
 Dumont Wilhelm, Unterestr. 16  
 Felder Wilhelm, Lauerstr. 18  
 Fißer Johann, Hauptstr. 204  
 Huckle Wilhelm, Sandg. 6  
 Kesselbach Friedrich, Bahnhofstr. 33  
 Kühne Friedrich, Hauptstr. 175  
 Kirchhoffer Friedrich, Neug. 1  
 Lederer Karl, Dreikönigstr. 1  
 Löbmann J., Bauamtsg. 9  
 Müller Albert, Leopoldstr. 36  
 Müller Johann, Uferstr. 18  
 Napp F. W., Leopoldstr. 43  
 Otten Karl, Plöckstr. 31  
 Reinhardt Karl, Neuenheim, bei der neuen  
 Brücke 199 a  
 Niedinger Joh. Nikolaus, Gelsespfad 1  
 Schmitt Karl, Dreikönigstr. 15  
 Schnorr Karl, Krämerg. 13  
 Torwest C., Hauptstr. 40  
 Veith Georg, Apothekerg. 16  
 Welde Karl, Hauptstr. 41  
 Wilhelm Ludwig, Unterestr. 3  
 Zachmann Robert, Landhausstr. 7

### Konditoren.

Ackermann Friedrich, Neuenh. Landstr. 74  
 Ammann Karl, Hauptstr. 145  
 Bechtel Karl, Hauptstr. 156  
 Burgweger J., Grabeng. 2  
 Burkhardt Friedrich, Ketteng. 13  
 Haas C. (vorm. Georg Heinrich Helwerth),  
 Hauptstr. 202  
 Haberlein Chr., Leopoldstr. 35 und Haupt-  
 strasse 52  
 Kielmeyer A., Hauptstr. 123  
 Krall J. W., Hauptstr. 94  
 Nuß Engelbert, Hauptstr. 27  
 Rishaupt Leonhard Witwe, Unterestr. 37  
 Roesler Emil, Hauptstr. 30  
 Napp Julius, Rohrbacherstr. 16  
 Schwehr Wilhelm, Hauptstr. 105

### Korbflechter.

Bechtluft Andreas, Semmlsg. 1  
 Dotter Anton, Schiffg. 4  
 Friedel Franz, Schlierbach 29  
 Meigner Auguste, Dreikönigstr. 8  
 Schweinhammer Ernst, Hauptstr. 80  
 Wuest Friedrich, Gr. Mantelg. 13

### Korbwarenlager.

Bechtluft Andreas, Lädchen am Markt No. 7  
 Otto Julius, Hauptstr. 90

### Korsettenfabrikanten.

Heiß Heinrich, Hauptstr. 90  
 Reinhart Auguste, Hauptstr. 40  
 Schmitt Amalie Witwe, Grabeng. 9  
 Unterwagner Marie, Ingrimstr. 38, Ein-  
 gang Zwingerstraße

### Kübler.

Dannbacher Otto, Neuenheim  
 Gremper Johann, Pfaffeng. 5  
 Janson Philipp, Karlsstr. 12  
 Kümmerle Johann, Bergheimerstr. 11  
 Penner Jakob, Obere Neckarstr. 8

### Küfer.

Brunn Johann, Untere Neckarstr. 30  
 Frey Karl, Fischerg. 9  
 Henn Kilian, Bergheimerstr. 61  
 Herrmann David, Bauamtsg. 7  
 Leybecker Anton, Mittelbadg. 9  
 Meiser Ernst, Brunneng. 12  
 Sulzer Friedrich, Untere Neckarstr. 72  
 Sulzer Johann Jakob, Hauptstr. 115

### Kürschner u. Pelzwarenhändler.

Berger Friedrich, am Fischmarkt  
 Daubald Friedrich, Krämerg. 8  
 Klein Friedrich, Hauptstr. 56  
 Klein Theodor, Hauptstr. 186  
 Schlechter Peter, Hauptstr. 19  
 Schwarz Paul, Ketteng. 6  
 Stachel Georg, Hauptstr. 35

### Kunstwaschereien.

Falter J., Plöckstr. 56 a  
 Grün Friedrich August, Hauptstr. 100  
 Messerschmidt W. W., Apothekerg. 2  
 Schenkel Lina, Sandg. 10

### Kupferschmiede.

Kesselbach Anton, Große Mantelg. 23  
 Kessler Friedrich, St. Annag. 1  
 Kessler Philipp, Dreikönigstr. 20

### Ladierer.

Bossert Georg, St. Annag. 9  
 Helwerth Johann, Plöckstr. 25

Ober Joseph, Karlsstr. 12  
Reiß Louis, Untere Neckarstr. 80  
Siebenhaar David, Brunneng. 18  
Ueberle Joseph, Plöckstr. 18  
Wäsch Wilhelm, Untere Neckarstr. 46

### Leihbibliotheken u. Lesezirkel.

Amann Emil (mit Lesezirkel), Heug. 1  
Bangel & Schmitt (Otto Petters), mit Lesezirkel, Hauptstr. 78  
Schmitt Ph. Erben (vorm. Dkwald), Ketten-gasse 1

### Vinierranstalt.

Machler Karl, Mohrbacherstr. 16

### Lithographen.

Ebner Hermann, Pfaffeng. 14  
Hawerbier Wilhelm, Grabeng. 10  
Herbst Heinrich, Hauptstr. 6  
Deber C., Märgg. 3 (Wohnung Plöckstr. 28)

### Sohnfutsher.

Barth Karl, Neuenheim, Rathausg. 178  
Bentner Georg Witwe, Marktallstr. 7  
Bentner Jakob, Marktallstr. 7  
Busch Friedrich, Landhausstr. 6  
Eiermann Adam Witwe, Fahrtg. 14  
Frank Anton, Karlsstr. 1a  
Funk Sebastian, Bremeneckg. 7  
Härfst Anton, Leopoldstr. 36  
Gleich Adam, Hauptstr. 227  
Häfner Franz, Kl. Mantelg. 17  
Hag Jean, Plöckstr. 85  
Herbst Georg, Unterestr. 31  
Rees Anton, Pfaffeng. 8  
Koppenhöfer Johann, Schneidmühlg. 9  
Krieger Heinrich, Neuenheim, Hauptstr. 199  
an der neuen Brücke  
Kühlmann Gottlieb, Obere Neckarstr. 22  
Lambrecht Gebrüder, Fischerg. 7  
Mannhart Karl, Gaisbergstr. 49  
Morisch Pius, Handschuchsh. Landstr. 386  
Müller J. Lorenz, Unterestr. 31  
Noe Valentin, Untere Neckarstr. 70  
Ober Martin Witwe, Grabeng. 7  
Rott Georg, Gr. Mantelg. 7  
Schick Johann, Plöckstr. 41  
Schwehr Franz, St. Annag. 9  
Schweickart Schweickart, Mittelbadg. 14  
Seppich Friedrich, Gr. Mantelg. 5  
Seppich Heinrich, Obere Neckarstr. 12  
Seppich Jakob, Pfaffeng. 7  
Silbermann Karl, Bahnhofstr. 31  
Stephan Ludwig, St. Annag. 13  
Straub Georg, Klingenthorstr. 14  
Trinkle Karl, Eppelheimer Landstr. 2  
Wolf August, Klingenteich 8  
Wolf Friedrich, Schlierbacher Landstr. 19

Wolf Ludwig, Klingenteich 2  
Wolf Nikolaus, Klingenteich 2

### Magdverdingen.

Frau Albrecht, Hauptstr. 54  
" Ahd, Krähneg. 5  
" Beck, Semmelsg. 14  
" Birkel, Dreikönigstr. 15  
" Bucher, Pfaffeng. 9  
" Glesser Witwe, Bussfemerg. 14  
" Hofmann, Schneidmühlg. 4  
" Matuschek, Kleine Mantelg. 5  
" Nething Marie, Bussfemerg. 28  
" Nething Theresie, Krämerg. 11  
" Niedinger J. Nik., Gelszspad 1  
" Schreckenberger, Lauerstr. 16  
" Schroth Karl, Unterestr. 2  
" Stoe, Untere Neckarstr. 34  
" Torwest, Hauptstr. 40  
" Trau Luise Witwe, Hauptstr. 59

### Maler.

Müller Peter, Klingenthorstr. 8  
Schmitt Guido, Leopoldstr. 58

### Maurermeister u. Bauunternehmer.

Beiler Johann Leonhard, Mohrbacherstr. 27  
Bender Leonhard, Schloßberg 35  
Brenner Gebrüder, Landhausstr. 5 und 12  
Busch Georg, Bienenstr. 4  
Deckert Joseph, Dreikönigstr. 15  
Dörner Joseph jun., Zwingerstr. 4  
Ghrmann Karl, Schiffg. 4  
Groß Christian, Plöckstr. 61  
Hentenhaf & Ebert, Bergheimerstr. 26  
Hofbauer Karl, Unterestr. 1  
Krahl Philipp, Bienenstr. 5  
Lay Andreas, Leopoldstr. 32b  
Löwenberger Johann, Klingenthorstr. 6  
Müller Friedrich, Hauptstr. 73  
Oppel Christ. Friedrich, Mohrbacherstr. 47  
Otto Emil, Plöckstr. 91  
Otto Martin, Sophienstr. 2  
Reiß Peter, Pfaffeng. 6  
Remler Johann, Hauptstr. 88  
Sauter Kaspar, Burgweg 6  
Schaaff Valentin, Mohrbacherstr. 31  
Schrade Friedrich, Mohrbacherstr. 21  
Sommer Leonhard, St. Annag. 15  
Staus Peter, Handschuchsh. Landstr. 392  
Straub J. Michael, Schlierb. Landstr. 64  
Wagner August, Klingenthorstr. 14  
Zick Johann, Obere Neckarstr. 22

### Mechaniker.

Berger Valentin, Plöckstr. 25  
Daub Jakob, Dreikönigstr. 20  
Freße Emil, Kl. Mantelg. 23  
Frisch Friedrich, Fischerg. 8



Goos Heinrich, Hauptstr. 197  
 Jung Rudolf, Hauptstr. 15  
 Koch Adolf, Fahrtg. 3  
 Maden Georg, Floring. 2  
 Majer Jean, Krämerg. 20  
 Oster Karl, Zwingerstr. 18, Eing. Bremen-  
 edgasse  
 Senftle Louis, Hauptstr. 55 a  
 Weizsäcker Karl, Hauptstr. 55  
 Wolf Gustav, Bergheimerstr. 90  
 Wolf Wilhelm, Grabeng. 6  
 Zimmermann Ludwig, Hauptstr. 63

### Mehlhändler.

Denkel Joseph, Hauptstr. 55  
 Oberlein Philipp Witwe, Ingrimstr. 22  
 Goos Louis, Hauptstr. 27  
 Herrenmühle, Hauptstr. 241  
 Heibel Franz, Neug. 2  
 Lay Friedrich, Fischmarkt 7  
 Nesterle Georg, Augustinerg. 1  
 Schweikart Louis, Plöckstr. 30

### Messerschmiede.

Unholz Johann, Burgweg 8  
 Wagner J. J., Fischmarkt 5  
 Zähringer Franz, Hauptstr. 40

### Metalldreher.

Noth Franz, Ingrimstr. 30

### Mezger.

Bauer Philipp, Plöckstr. 14  
 Brand Adolf, Unterestr. 26  
 Brand Philipp, Ingrimstr. 7  
 Dauth Wilhelm, Hauptstr. 19  
 Fischer Karl, Hauptstr. 14  
 Frank Christian, Bahnhofstr. 9  
 Geiser Georg, Hauptstr. 205  
 Geiser Jean, Hauptstr. 180  
 Gutermann Philipp, Hauptstr. 120  
 Hamberger Andreas, Plöckstr. 65  
 Hamberger Leonhard, Gaisbergstr. 67  
 Helwerth Jakob, Hauptstr. 38  
 Hölzer Friedrich, Hauptstr. 190  
 Hölzer Jakob, Mittelbadg. 5  
 Hofmann Edmund, Steing. 3  
 Kaelble Gottlieb, Fischmarkt 6  
 Koch August, Neug. 1  
 Koch Heinrich, Hauptstr. 83  
 Kuhn Johann, Bergheimerstr. 11  
 Lang Johann Adam, Plöckstr. 3  
 Löb Lazarus, Hapfelg. 1  
 Mall Eduard, Unterestr. 14  
 Müller Karl, Hauptstr. 55  
 Nutschler Ludwig, Unterestr. 15  
 Reif Philipp, Bergheimerstr. 41  
 Spengel Jakob, Ketteng. 10  
 Sulzer Nikolaus, Ketteng. 4

Wagner Ludwig, Plöckstr. 95  
 Widmaier Adolf, Hauptstr. 90

### Milchhändler.

Borchard J. Witwe, Hauptstr. 129  
 Guttroph Georg Witwe, Neug. 8  
 Hofmann Georg, Bergheimerstr. 15  
 Inblekofen Johann, Gaisbergstr. 42  
 Kragerl Johann, Plöckstr. 47  
 Langenzeller Milchhalle, Hauptstr. 133  
 Lauer Lorenz Witwe, Dreikönigstr. 4  
 Moos Georg Frau, Ingrimstr. 14  
 Philipp Franz, Semmelsg. 9  
 Rigling Stephan Witwe, Al. Mantelg. 20  
 Schanz Josephine, Plöckstr. 89

### Möbeltransporteure.

Gypler Heinrich, Pfaffeng. 11  
 Haberfern, Georg, Kleine Mantelg. 4  
 Krampfert Peter, Plöckstr. 5  
 Kragerl Johann, Plöckstr. 47  
 Unholz Karl, Große Mantelg. 22  
 Weidner Hieronymus, Große Mantelg. 18  
 Weidner Johann, Große Mantelg. 18  
 Wolf Franz Witwe, Dreikönigstr. 15

### Mühlarzt.

Höchstatter Johann, Schlierbadg 72

### Mühlsteinmacher.

Weigel Christian, Schlierbadg 67

### Müller.

Gamber Albrecht, Dampffägemühle, Berg-  
 heimerstr. 101  
 Gamber Gebrüder, Dampffägemühle, Kö-  
 merstraße 11  
 Genz C., Herrenmühle, Hauptstr. 241  
 Werle F. A., Delmühle, Ob. Neckarstr. 11

### Neusilber- und Broncearbeiter.

Popp Joseph jun., Lauerstr. 4

### Optiker.

Jung Rudolf Hauptstr. 15  
 Keller Gustav, Hauptstr. 79  
 Zimmermann Ludwig, Hauptstr. 63

### Orgelbauer.

Burkard Matthias, Landhausstr. 3  
 Gellert Karl, Klavierstimmer, Ingrimstr. 20a

### Peitschenmacher.

Weidenhammer Andreas, Steing. 8

### Pferdehändler.

Bodenheimer Joseph, Plöckstr. 57  
 Wolf Wilhelm, Marktallstr. 9

**Pflästerer.**

Veierbach Fris, Ziegelg. 10  
 Glesser Friedrich, Jakobsg. 3  
 Olbert Karl, Schloßberg 14  
 Pfau Martin, Obere Neckarstr. 17  
 Wölfel Friedrich, Schloßberg 38  
 Wölfel Johann, Unterer Faulepelz 4  
 Wölfel Salomon, Schloßberg 20

**Photographen.**

Voppel Hch. (Eduard Schulze), Hofphoto-  
 graph, Plöckstr. 7  
 Gunkel J., Leopoldstr. 25  
 Langbein Fr. (Pauli & Cie.), Hauptstr. 146  
 Lange Karl, Hauptstr. 87  
 Leopold Karl, Leopoldstr. 44  
 Müller Joseph, Theaterstr. 2  
 Münich Paul, Leopoldstr. 51  
 Richard Franz, Hauptstr. 69

**Porzellanmaler.**

Gunkel J., Leopoldstr. 25  
 Langbein Fr. (Pauli & Cie.), Hauptstr. 146  
 Lange Karl, Hauptstr. 87  
 Müller Joseph, Märzg. 8 und Theaterstr. 2

**Porzementiere.**

Dieterle Karl, Schiffg. 6  
 Eckert Ludwig, Hauptstr. 29, von Ostern  
 1886 an Hauptstr. 43  
 Petter G. (vorm. Weißgerber), Hauptstr. 141

**Puzmacherinnen u. Puzgeschäfte.**

Bamberger Minna, Hauptstr. 191  
 Bauer Elise, Keiteng. 11  
 Bauer Marie, Hauptstr. 88  
 Fahrbach M. Geschwister, Hauptstr. 81  
 Fuchsöhr Fanny, Mittelbadg. 7  
 Hengstler M., Steing. 6  
 Herchel Anna, Hauptstr. 133 (Hinterhaus)  
 Hofmann Anton Frau, Fischmarkt 7  
 Kirich Ida, Plöckstr. 73  
 Knecht Luise, Bergheimerstr. 9  
 Krausmann Anna, Hauptstr. 129  
 Leibi Marie, Plöckstr. 28  
 Löwenstein D. Frau, St. Annag. 1  
 Müller Anna, Untere Neckarstr. 58  
 Müller Johanna, Plöckstr. 12  
 Nupprecht L. Ernst, Hauptstr. 137  
 Schwab Philippine, Unterestr. 22  
 Sommer Lenchen, Plöckstr. 15  
 Stutz Elisabeth, Floring. 8  
 Reith Geschwister, Ingrimstr. 3  
 Winter Luise, Plöckstr. 87

**Samenhändler.**

Dengel Joseph, Hauptstr. 55  
 Goos Louis, Hauptstr. 27

Wagner Georg Jakob, Hauptstr. 196 (Ein-  
 gang Mittelbadgasse)

**Sattler.**

Mt Martin, Plöckstr. 36  
 Bahns Hermann, Oberer Faulepelz 12  
 Clormann Georg Anton, Hauptstr. 40  
 Eber Ferdinand, Dreikönigstr. 18  
 Eichinger Johann, Dreikönigstr. 13  
 Ellwanger Johann, Große Mantelg. 5  
 Heiblauf Wilhelm, Hauptstr. 35  
 Henn Anton, Untere Neckarstr. 68  
 Heinrich Ludwig, Plöckstr. 8  
 Klayher Georg, Henmarkt 10  
 Müller Christoph, Floring. 5  
 Reinehr Adam, Hauptstr. 54  
 Schmidt Johann (J. P. Nummels Nachf.),  
 Hauptstr. 101  
 Strauß Adam, Plöckstr. 1  
 Synaschky Rudolf, Hauptstr. 44  
 Wirth Bernhard, Oberbadg. 8

**Schäftchenfabrikanten.**

Mohr Johann Martin, Heng. 2  
 Oppenheimer Gebr., Hauptstr. 107  
 Schwarzbeck Chr., Zwingerstr. 14

**Schäftchenstepper.**

Benlig Moritz, Kleine Mantelg. 8  
 Kaufmann Fris, Floring. 3  
 Kimmmer Philipp, Unterestr. 8  
 Walter Valentin, Plöckstr. 22  
 Wendt Julius, Dreikönigstr. 18

**Scherenschleifer.**

Knott Martin, Schlierb. Landstr. 40  
 Schlotterbeck Albrecht, Dreikönigstr. 9

**Schieferdecker.**

Ahrle Heinrich Paul (Bach Ernst Erben),  
 Grabeng. 13  
 Greifenstein Conrad Witwe, Leopoldstr. 34  
 Krämer Wilhelm, Häufferstr. 5  
 Löwenstein Heinrich, Uferstr. 28  
 Zündorff Georg, Unterestr. 24

**Schirmmacher.**

Engelmann Moritz, Hauptstr. 110  
 Münzenmaier Julius, Hauptstr. 34  
 Rongé J. B., Hauptstr. 132  
 Staub Heinrich (Th. Albitzer), Plöckstr. 56  
 Ziesel Andreas, Ingrimstr. 11

**Schlosser.**

Arnold Abraham, Bergheimerstr. 73  
 Bauer Jakob, Mohrbacherstr. 75  
 Bäuerle Georg, Unterestr. 10  
 Beißmann Franz, Hirschstr. 9  
 Christ Heinrich, Fahrtg. 9  
 Daub Jakob, Dreikönigstr. 20

Erlewein Christoph, Neuenh. Landstr. 75  
 Gwald Christian, Krahneng. 16  
 Frits Friedrich, Fischerg. 8  
 Goos Heinrich, Hauptstr. 197  
 Greber Joseph, Oberbadg. 3  
 Haller Joseph, Plöckstraße 36 (Wohnung  
 Plöckstr. 28)  
 Hartenstein Johann, Pfaffeng. 4  
 Heinstein Karl, Lauerstr. 12  
 Hohl J. M. Söhne, Neug. 8  
 Irion Eduard, Ketteng. 19  
 Kinzinger Wilhelm, Hauptstr. 66  
 Kohlhammer J. Wilh. jun., Hauptstr. 36  
 (von Ostern 1886 an St. Annag. 3)  
 Kohlhammer Wilhelm sen., Neug. 17a  
 Kraft Franz, Ziegelg. 16  
 Kuhn Rudolf, Hauptstr. 28  
 Leopold F. A., Ingrimstr. 14 (Wohnung:  
 Sandg. 12)  
 Mades Georg, Floring. 2  
 Majer Jean, Krämerg. 20  
 Mühlbauer Theobald, Hirschstr. 4  
 Müller J. J., Krahneng. 6  
 Reiß Heinrich, Plöckstr. 1  
 Reinhard Heinrich, Hauptstr. 99  
 Reiter Joseph, Unterestr. 26  
 Rieger Max, Hauptstr. 19  
 Schardt Louis, Apothekerg. 1  
 Scherer Anton, Bergheimerstr. 45 (von  
 Ostern 1886 an Luisenstr. 3)  
 Schwarz August, Große Mantelg. 17  
 Walz Philipp, Bahnhofstr. 25  
 Weid Wilhelm, Kleine Mantelg. 19

### Schmiede.

Eck J., Neuenheimer Landstr. 129  
 Kraut Wilhelm, Plöckstr. 22  
 Maßholzer Johann, Kaiserstr. 40  
 Mayer Jakob Georg, Hauptstr. 21  
 Mayer & Engenhardt, Unterestr. 1  
 Nell Karl, Haspelg. 6  
 Römer Nikolaus, Plöckstr. 5  
 Schmieder Joseph, Dreikönigstr. 18

### Schreiner.

Altmann Joseph, Uferstr. 18, Wohnung:  
 Brunneng. 18  
 Barthlott Karl, Hauptstr. 19  
 Batschauer Ludwig, Untere Neckarstr. 62  
 (Sackgäßchen)  
 Beck Peter, Untere Neckarstr. 80  
 Blas Julius, Burgweg 5  
 Blas Karl, Burgweg 9  
 Braun Franz, Bussfemerg. 22  
 Bröter Alois, Kornmarkt 5  
 Burlesinger Max, Hauptstr. 165  
 Bussfemer Adolf, Plöckstr. 103  
 Clormann Wilhelm, Schneidmühlg. 4  
 Daub Karl, Gaisbergstr. 41  
 Deierling Friedrich, Hirschstr. 9  
 Diegel Karl, Untere Neckarstr. 10

Dörner Albrecht, Fischerg. 4  
 Englert Julius, Krahneng. 10  
 Ernst Ludwig, Ingrimstr. 5  
 Greiff Georg, Zwingerstr. 18  
 Hartmann Nikolaus, Pfaffeng. 6  
 Hormuth Heinrich, Krahneng. 8  
 Job Philipp, Dreikönigstr. 19  
 Jörger Theodor, Hauptstr. 40  
 Kett Luitpold, Leopoldstr. 36  
 Klein Johann, Gr. Mantelg. 21  
 Klingmann Friedrich, Oberer Faullepelz 12  
 Koch Jakob, Ziegelg. 3  
 Krazmüller Joseph, Zwingerstr. 19  
 Kunst Johann, Untere Neckarstr. 5  
 Lenk August, Bergheimerstr. 57  
 Nietvogel & Weigel, Plöckstr. 60  
 Wangelssdorf W., Untere Neckarstr. 44  
 Michel Georg, Hirschstr. 25  
 Mock August, Hauptstr. 36  
 Mock Franz Karl Witwe, Plöckstr. 8  
 Neuburger Wilhelm, Krämerg. 11  
 Napp Georg, Schloßberg 37  
 Reinecker Rudolf, Zwingerstr. 17  
 Röder Ignaz, Kl. Mantelg. 1  
 Säzler Albert, Hauptstr. 41  
 Schaaß Philipp, Mittelbadg. 10  
 Schaller Ernst, Bahnhofstr. 25  
 Schmitt Georg, Bauamtsg. 4  
 Schneider Franz Anton, Brunneng. 14  
 Seybold Moritz, Untere Neckarstr. 46  
 Stadel August, Kriegsstr. 8  
 Staudt Stephan, Gieselpfad 3  
 Stephan Johann, Plöckstr. 63  
 Traichütz Heinrich, Kleine Mantelg. 18  
 Ueberle Gottfried, Plöckstr. 18  
 Ueberle Christoph, Krahneng. 15  
 Wagner Karl, Plöckstr. 69  
 Wagner Karl Ferdinand, Plöckstr. 56 a  
 Waibel Friedrich, Bussfemerg. 5  
 Walz Jakob, Hauptstr. 55 a  
 Weller Georg, Schlierbach 45  
 Wirth Franz, Unterestr. 8

### Schuhmacher.

Nischler Gottlieb, Hauptstr. 123  
 Vanschbach Johann, Brunneng. 8  
 Vechtel Georg, Dreikönigstr. 16  
 Becker Matthias, Klingenteich 8  
 Becker Peter, Pfaffeng. 9  
 Bennewitz Emil, Pfaffeng. 3  
 Bitisch Adam, Schlierbacher Landstr. 27  
 Bitisch Leonhard, Schlierb. Landstr. 43  
 Bitisch Samuel, Schlierb. Landstr. 27  
 Bieger Peter, Dreikönigstr. 15  
 Böhm Jakob, Ziegelg. 25  
 Bohner Jakob, Unterer Faullepelz 1  
 Boffert Johann, Schloßberg 4  
 Boffert Philipp, Plöckstr. 23  
 Brecht Franz Karl, Schlierb. Landstr. 12  
 Buchinger Johann, Schloßberg 61

- Büchler Jakob, Fischerg. 14  
 Büchler Michael, Bussfemrg. 15  
 Burchardt S. Christian, Plöckstr. 12  
 Burger Wilhelm, Ziegelg. 15  
 Burtart Nikolaus, Karpfeng. 8  
 Degenhart Anton, Apothekerg. 5  
 Diehl Heinrich, Brunneng. 18  
 Dörzenbach Joseph, Bussfemrg. 16  
 Dubois (Holz) Friedrich, Dreifönigstr. 15  
 Ebert Johann Heinrich, Dreifönigstr. 15  
 Ebner Ludwig, Ingrimstr. 15  
 Eckert Wilhelm, Mittelbadg. 4  
 Edler Peter, Karlsstr. 3  
 Ehmman Peter, Semmelsg. 3  
 Ewald Adam, Karlsstr. 20  
 Ewald Julius, Mittelbadg. 16  
 Feuerstein Martin, Hauptstr. 19  
 Fisch Friedrich, Bussfemrg. 1  
 Freierich Franz, Apothekerg. 1  
 Freundschnh Joseph, Plöckstr. 1  
 Fric Michael, Plöckstr. 41  
 Fuchs Karl, Plöckstr. 14  
 Gaab Georg F., Sandg. 10  
 Gatternicht Ludwig, Karlsstr. 22  
 Gärtner Adam, Oberbadg. 10  
 Gellert Friedrich, Hauptstr. 123  
 Gerlach Johann, Hauptstr. 103  
 Glinz Jakob, Unterestr. 29  
 Götz Bernhard, Karlsstr. 14  
 Görgens A., Hauptstr. 66  
 Göz Wilhelm, Mohrbacherstr. 16  
 Günter Georg, Bauamtsg. 4  
 Haberacker Adam, Lauerstr. 28  
 Hauck Philipp, Fischerg. 8  
 Hebert Heinrich, Neug. 17  
 Heilmann Wilhelm, Pfaffeng. 9  
 Helffrich Joseph, Mittelbadg. 11  
 Herion Jakob, Ingrimstr. 26  
 Herr Christian, Ketteng. 2  
 Himmer Sebastian, Ziegelg. 6  
 Hoffstätter Ernst, Schlierbach, Aue 104  
 Hofmann Wilhelm, Sandg. 10  
 Hornuth Georg, Al. Mantelg. 8  
 Huth Johann, Ingrimstr. 5  
 Jakob Heinrich, Schloßberg 33  
 Jorken Jakob, Al. Mantelg. 12  
 Jost Friedrich, Fischerg. 3  
 Jungmann Johann, Hauptstr. 66  
 Kaffenberger Adam, Untere Neckarstr. 42  
 Kaiser Jakob, Hauptstr. 13  
 Kaufmann Aaron, Krahneng. 14  
 Kaufmann Philipp, Semmelsg. 4  
 Klein Philipp, Römerstr. 27  
 Klingel Heinrich Witwe, Hauptstr. 140  
 Knecht Karl, Semmelsg. 16  
 Knüpfen Johann, Steing. 16  
 Kohlhammer Jakob, Floring. 3  
 Kollmar Ferdinand, Semmelsg. 18  
 Kopp Joseph, Karlsstr. 17  
 Körper Joseph, Leopoldstr. 36  
 Kräher Johann Albrecht, Dreifönigstr. 10  
 Kraus Georg, Unterestr. 31  
 Krauth Anton, Apothekerg. 12  
 Kübler J. Georg, Floring. 5  
 Kuhn Heinrich, Ingrimstr. 12  
 Lang Martin, Bergheimerstr. 28  
 Langenberger Jakob, Al. Mantelg. 29  
 Langer Christoph, Neuenh. Landstr. 88  
 Langer Heinrich, Hauptstr. 109  
 Lauer Leonhard, Plöckstr. 95  
 Lehmann Christian, St. Annag. 11  
 Lehmann S., Dreifönigstr. 1  
 Leibold August, Unterestr. 15  
 Leiner Eduard, Sandg. 14  
 Leuser Alban, Semmelsg. 9  
 Liboner Johann, Bussfemrg. 14  
 Litterst Franz, Dirschstr. 9  
 Löffler Peter, Hauptstr. 8  
 Löffler Wilhelm, Haspelg. 1  
 Los Wilhelm, Fischerg. 2  
 Luz Karl, Zwingenstr. 16  
 Maier Georg, Große Mantelg. 8  
 Marx Heinrich, Fischerg. 5  
 Maurer Georg, Unterestr. 10  
 Mayer Eduard, Dreifönigstr. 7  
 Mayer Joseph, Hauptstr. 95  
 Mejerle J. M., Schlierbacher Landstr. 11  
 März Wendelin, Hauptstr. 171  
 Michel August, Steing. 10  
 Müller Georg, Brunneng. 22  
 Müller Joseph, Krahneng. 9  
 Müller Julius, Apothekerg. 7  
 Munfa Johann, Unterestr. 17  
 Nähr Karl, Oberer Faulepelz 10  
 Nagel Joseph, Dreifönigstr. 4  
 Nething Jean, Krämerg. 11  
 Neuper Ludwig, Bahnhofstr. 61  
 Paul Philipp, Bussfemrg. 20  
 Popp Johann, Große Mantelg. 5  
 Pshera Franz Joseph, Klingenthorstr. 6  
 Rehn Jakob, Ziegelg. 16  
 Reibold Johann, Krahneng. 2  
 Reinhard Leonhard, Schlierbach 75  
 Reinhard Philipp, Semmelsg. 11  
 Reinheimer J. P., Hauptstr. 64  
 Rickmann Friedrich, Unterestr. 9  
 Röser Karl, Schloßberg 34  
 Rohleder F., Bahnhofstr. 9  
 Rothemel Sidor, Haspelg. 6  
 Rüttinger Leonhard, Plöckstr. 77  
 Rudolf Ludwig, Steing. 18  
 Sauter Jakob, Fischerg. 14  
 Schäfer Anton, Plöckstr. 22  
 Schäfer Franz, Al. Mantelg. 19  
 Schäfer Friedrich, Hauptstr. 28  
 Schäfer Karl, Krämerg. 14  
 Scharf Friedrich, Dreifönigstr. 9  
 Schell Richard, Gr. Mantelg. 21  
 Schent Julius, Karpfeng. 8  
 Schilpp Friedrich, Hauptstr. 143

Schmitt Georg, Ziegelg. 3  
 Schneider Andreas, Bussfemrg. 1  
 Scholl Wilhelm, Plöckstr. 63  
 Schottler Konrad, Kräheng. 7  
 Schramm Johann, Bauamtsg. 6  
 Schwally Joseph, Fahrtg. 11  
 Schwarz Christ., Gieslspfad 1  
 Schweiß Jakob, Kräheng. 15  
 Seemann Johann, Unterer Faulpelz 4  
 Siebenhaar Friedrich, Brunneng. 16  
 Simon Michael, Gr. Mantelg. 5  
 Smolik Joseph, Kl. Mantelg. 18  
 Sommer Johann, Ingrimstr. 5  
 Sommer Philipp, Gaisbergstr. 45  
 Staff Nikolaus, St. Annaq. 8  
 Staudinger Sebastian, Pfaffeng. 8  
 Stumpf Joseph, Dreikönigstr. 9  
 Stumpf Matthias Joseph, Semmelsg. 14  
 Ueberle Philipp, Schlierb. Landstr. 14  
 Urzath Johann, Bussfemrg. 11  
 Unser Andreas, Lauerstr. 7  
 Vogel Georg Wilhelm, Krämerg. 3  
 Volk Karl Friedrich, Schiffg. 6  
 Wagner Leonhard, Gr. Mantelg. 5  
 Waldeis Jakob, Gr. Mantelg. 9  
 Walter Leonhard, Fahrtg. 14  
 Weingärtner Louis, Hauptstr. 179  
 Weinreiter Michael, Lauerstr. 12  
 Werner Kaspar, Heumarkt 4  
 Weyand Franz, Zwingerstr. 19  
 Wieder Wilhelm, Alte Bergheimerstr. 6  
 Wiewecke Johann, Schloßberg 4  
 Wirth Martin, Hirschstr. 5  
 Wollet Karl Friedrich, Sandg. 4  
 Zänglein Georg, Apothekerg. 6  
 Zechner Jakob, Dreikönigstr. 7  
 Zehner Jean, Schloßberg 12  
 Ziegler Sebastian, kleine Mantelg. 24  
 Zur-Nieden Georg, Ziegelg. 3

### Schuhwarenlager.

Altschüler Rudolf, Hauptstr. 113  
 Biegel Gebr., Holzschlenschuhe, Kohrbacher-  
 straße 59  
 Böhm Fr., Hauptstr. 18  
 Böhm Jakob, Ziegelg. 25  
 Böhm Michael, Ketteng. 2  
 Brechter Adolf, Hauptstr. 87  
 Götz Bernhard, an der Heiliggeistkirche  
 Hebert Heinrich, Neug. 17  
 Hefrich Franz Joseph, Mittelbadg. 11  
 Herion Jakob, Ingrimstr. 26  
 Herr Christian, Ketteng. 2  
 Herrmann Ludwig & Co., Schuhfabrik,  
 Schlierbacher Landstr. 82  
 Kuhn Gustav, Hauptstr. 72  
 Kaiser Jakob, Hauptstr. 13  
 Kaufmann & Schloß, en gros, Hauptstr. 147  
 Klingel Heinrich Witwe, Hauptstr. 140  
 Langer Heinrich, Hauptstr. 109

Loß Wilhelm, an der Heiliggeistkirche  
 Maurer Georg, Unterestr. 10  
 Mayer Joseph, Hauptstr. 95  
 Michel August, Steing. 10  
 Petri-Kohlhagen, Neug. 3  
 Polassit & Mayer, en gros, Marktplat 4  
 Reinheimer J. P., Hauptstr. 64  
 Rickmann Friedrich, Unterestr. 9  
 Rittinger Leonhard, Plöckstr. 77  
 Schnorr Bernhard Witw., Oberbadg. 2  
 Weingärtner Louis, Hauptstr. 179

### Schwertfeger.

Reiter Joseph, Unterestr. 26

### Seifenfieber.

Diez Karl, Hauptstr. 82  
 Klar Philipp, Hauptstr. 31  
 Mayer Philipp, Unterestr. 11  
 Schaefer Johann Georg, Steing. 5

### Seiler.

Bauer Karl, Dreikönigstr. 24  
 Harbarth Ludwig Witwe, Hauptstr. 69  
 Schaaff Ulrich Witwe, Hauptstr. 81  
 Werner Salomon Erben, Kornmarkt 9

### Seffelmacher.

Haug Christian, Lauerstr. 18  
 Haug C. F. jun., Lauerstr. 18  
 Meis Heinrich, Bussfemrg. 18  
 Steinmaier W., Römerstr. 18

### Siebmacher.

Dörflinger Joseph, Dreikönigstr. 6  
 Steinwand Franz, Apothekerg. 7

### Steindrucker.

(Siehe Lithographen.)

### Steinhauermeister.

Mott Karl, Klingenteich 11

### Tanzlehrer.

Alexander Jean, Bussfemrg. 3  
 Bittler Karl, Lauerstr. 5  
 Lüders Herrmann, Universitäts-Tanzlehrer,  
 Hauptstr. 131, Eingang Marstallstraße  
 Zimmer Ludwig, Großh. Hof- und Univer-  
 sitäts-Tanzlehrer, Sandg. 4

### Tapeziere.

Azler Ernst, Neckarmünzg. 8  
 Bahns Hermann, Oberer Faulpelz 12  
 Birnstihl F. W., Hauptstr. 20  
 Brecht Leonhard, Kl. Mantelg. 25  
 Breitwieser Wilhelm, Happegasse 10 und  
 Hauptstr. 22  
 Durchhardt Martin, Ingrimstr. 8 und Leo-  
 poldstraße 24

Christ Thomas, Krähneng. 12  
 Clormann Georg Anton, Hauptstr. 40  
 Deckert Georg, Hauptstr. 73  
 Eichinger Johann, Dreikönigstr. 13  
 Engelmann Martin, Schiffg. 8  
 Gern Anton, Schneidmühlg. 4  
 Gude Heinrich, Hauptstr. 113  
 Heidlauf Wilhelm, Hauptstr. 35  
 Höchler Friedrich, Bauamtsg. 4  
 Hoffstätter Konrad, Kurzer Buckel 1  
 Jäger Ferdinand, Zwingerstr. 16  
 Kayher Georg, Heumarkt 10  
 Keller Georg, Märzg. 18 (Eingang Ecke der  
 Plöckstraße)  
 Klein Rudolf, Neug. 19  
 Köhler Franz, Plöckstr. 67  
 Kühner Georg, Bergheimerstr. 23  
 Lamprecht August, Kurzer Buckel 9  
 Lanke Matthias, Hauptstr. 21  
 Merkel Wilhelm, Kornmarkt 5  
 Morath Joseph, Kurzer Buckel 7  
 Nebel Heinrich, Unterestr. 33  
 Peter Friedrich, Sandg. 3  
 Quati Jakob, Dreikönigstr. 6  
 Sattler Ludwig, Pfaffeng. 5  
 Schmitt Georg jun., Plöckstr. 79  
 Schmitt Jean, Ketteng. 17  
 Schulmeister Adolf, Brunneng. 22  
 Sichel August, Kornmarkt 7

#### **Thonofen-Fabrikanten.**

Heinlein Johann, Bienenstr. 1  
 Rheinheimer Louis, Märzg. 12

#### **Thonwaren-Fabrikant.**

Skerzinger Karl, Leberg. 5

#### **Tuchherer und Defattierer.**

Nau Nikolaus, Krämerg. 14

#### **Tüncher und Zimmermaler.**

Bachmann Karl, Schloßberg 15  
 Bauer J. J., Lauerstr. 28  
 Boffert Georg, St. Annag. 9  
 Fehn Georg, (gen. Kaiser), Plöckstr. 16  
 Frank Joseph, Plöckstr. 35  
 Geißinger J. Witwe (Georg Seiler), Berg-  
 heimerstr. 38  
 Groß Max, Plöckstr. 30  
 Hackmann Franz sen., Plöckstr. 5  
 Hackmann Franz jun., Schiffg. 9  
 Hanne Karl Ferdinand, Semmelsg. 9  
 Hauck Georg, Gaisbergstr. 22  
 Kall Otto, Landhausstr. 23  
 Kreiter Ferdinand, Unterestr. 1  
 Mack Friedrich, Dreikönigstr. 14  
 Moser Konrad, Schulg. 6  
 Oelbort Friedrich, Dreikönigstr. 10  
 Oelbort Martin, Pfaffeng. 11  
 Oelbort Matthias, Semmelsg. 16

Olbert Anton, Krämerg. 7  
 Otto Jakob, Plöckstr. 91  
 Paul Michael, Untere Neckarstr. 54  
 Scheib Christian, Kl. Mantelg. 15  
 Schmidt Friedrich Wilhelm, Sandg. 16  
 Schwarz Christian, Schneidmühlg. 10  
 Weigel Martin, Ingrimstr. 6  
 Weischedel Hermann, Plöckstr. 103  
 Wolfgang Heinrich, Hauptstr. 55 a

#### **Uhrmacher.**

Baum Jean, Hauptstr. 150  
 Burgweger Friedrich, Hauptstr. 116  
 Burgweger Philipp, Grabeng. 2  
 v. Carben A., Hauptstr. 6  
 Felder Wilhelm, Lauerstr. 18  
 Fischer J. A., Hauptstr. 141  
 Fontaine M., Akademiestr. 1  
 Hebert Hermann, Unterestr. 17  
 Jäger Joachim, Steing. 14  
 Langenberger Heinrich, Kleine Mantelg. 29  
 Löwenstein G., St. Annag. 1  
 Mayer Bernhard, Hauptstr. 58  
 Schaaß Wilhelm, Hauptstr. 104  
 Schmitt Julius, Hauptstr. 40  
 Schmitt Philipp, Ingrimstr. 36  
 Wehrle Eugen (Uhrenhändler), Haspelg. 7

#### **Wergalder.**

Küstner B. Nachf. (Jean Nutz), Friedrichs-  
 straße 12  
 Weller Wendelin, Hauptstr. 63

#### **Waffenschmiede.**

Kesselbach Georg, Unterestr. 29  
 Reiter Joseph, Unterestr. 26

#### **Wagner.**

Anhegger Robert, Ingrimstr. 10  
 Bigel Adam, Bussfemerg. 6  
 Fischer Andreas, Schlierbacher Landstr. 21  
 Helwerth Andreas, Plöckstr. 25  
 Schlagentweith Friedrich, Schneidmühlg. 4  
 Schneider Adam, Schlierbacher Landstr. 47  
 Ulmer Anton, Bergheimerstr. 56  
 Weller Ludwig, Schlierbacher Landstr. 45

#### **Waschgeschäfte.**

Anspach Anna Witwe, Hirschstr. 12  
 Bauer Gottlieb, Hirschstr. 1  
 Faust Philipp Witwe, Bussfemerg. 14  
 Diehm Marie, Untere Neckarstr. 44  
 Gerlein B. Witwe, Zwingerstr. 18  
 Gmann Therese Frau, Dreikönigstr. 4  
 Gries Katharine Witwe, Semmelsg. 11  
 Gundt Katharine Witwe, Märzg. 12  
 Haberkern Margarete Frau, Römerstr. 44  
 Hebert Phil. Frau, Schloßberg 4  
 Horn Georg Frau, Schlierb. Landstr. 44  
 Keller Joseph Witwe, Zwingerstr. 18  
 Vint Susanne Witwe, Gr. Mantelg. 9

Moc Helene und Marie, Plöckstr. 29  
 Pfeiffer Michael Witwe, Kl. Mantelg. 6  
 Reinhardt Marie Witwe, Bussfemerg. 22  
 Köppler Geschwister, Kl. Mantelg. 17  
 Rößl Adam Witwe, Brunneng. 10  
 Schmedel Karoline Witwe, Plöckstr. 35  
 Stocker Florian, Gr. Mantelg. 4  
 Voigt J. M., Plöckstr. 15  
 Wächter Johanna, Uferstr. 20  
 Weidmann Margarete, Schlierbach 73  
 Wetterich Helene Witwe, Plöckstr. 12  
 Zechner Peter, Schlierbach 98

### Wasserleitungs-Geschäfte.

(Siehe Gas- und Wasserleitungs-Geschäfte.)

### Wildpret- und Geflügelhändler.

Beckmann Johann, Plöckstr. 21  
 Gröbe Georg, Hauptstr. 18  
 Kreher Franz, Märzg. 4  
 Schellmann Philipp, Mittelbadg. 4  
 Schermers A., Hauptstr. 73  
 Unterleiter J., Neuenh. Landstr. 68

### Wirtschaften und Pensionen.

#### a. Café restaurants:

Grütszen-Stein A. Witwe (Café Leers),  
 Hauptstr. 77  
 Jkrath Paul, Ziegelhäuser Landstr. 20  
 Mai Wilhelm, Leopoldstr. 29  
 Schilbecker August, Plöckstr. 101  
 Vogelsberger Konrad, Hauptstr. 24  
 Wächter Philipp, Hauptstr. 187

#### b. Konditoreien mit Café:

Ammann Karl, Hauptstr. 145  
 Bedtel Karl, Hauptstr. 156  
 Burgweger J., Grabeng. 2  
 Haas C. (Gg. H. Helwerth), Hauptstr. 202  
 Haerberlein Chr., Leopoldstr. 35 und Haupt-  
 str. 52  
 Krall J. W., Hauptstr. 94  
 Nuß Engelbert, Hauptstr. 27  
 Nishaupt Leonhard Witwe, Unterestr. 37  
 Schwehr Wilhelm, Hauptstr. 105

#### c. Hotels und Gastwirtschaften:

Albert Heinrich, zum Schloßhotel, Wolfs-  
 brunnenweg 1  
 Allmeroth K., z. Grünen Baum, Steing. 7  
 Ammann Fr. Ww., z. Schlüssel, Ketteng. 21  
 Arnold J., z. Silbernen Hirsch, Hptstr. 180  
 Bäck W. Witwe, Hotel Schrieder, Kohrb.  
 Straße 10  
 Beiler Adam (Jos. Steubing), zum Roten  
 Löwen, Hapfelg. 7  
 Dörner J., z. Neckarthal, Unt. Neckarstr. 15  
 Egemann Christ., z. Weinberg, Hirschstr. 1  
 Elmer A., z. Prinz Karl, Hauptstr. 206  
 Frey Joseph, z. Eisernen Kreuz, Hptstr. 214

Gutmann, Friedr., z. Karlsburg, Hptstr. 53  
 Grütszen-Stein A. Witwe, zum Rheinischen  
 Hof, Hauptstr. 77  
 Haefeli-Guyer G., zum Europäischen Hof,  
 Leopoldstr. 1  
 Hornmuth Philipp, z. Ritter, Hauptstr. 178  
 Krall J. H., z. Darmstädter Hof, Sophien-  
 str. 9  
 Kuhnmüch A., z. Wiener Hof, Hauptstr. 11  
 Lehr Robert Wtw., z. Hotel Adler, Haupt-  
 str. 195  
 Lenjer G. Witwe, z. Prinz Max, Marstall-  
 str. 6  
 Löwenstein Julius, zum Goldenen Hof,  
 Neumarkt 1  
 Müller Karl, Hotel Viktoria, Leopoldstr. 6  
 Müller Karl, z. Pfälzer Hof, Hauptstr. 127  
 Müller Ph., z. Deutschen Hof, Hauptstr. 28  
 Pfeiffer D., z. Goldenen Glocke, Fischmarkt 1  
 Reutter J., z. Großen Faß, Hauptstr. 199  
 Schaaff Franz (Heinrich Schneider), zum  
 Goldenen Schwan, Obere Neckarstr. 2  
 Schmitz Johann, Gastwirt z. Weißen Kofe  
 (Altd. Weintube), Fischmarkt 3  
 Schreher A., z. Badischen Hof, Hauptstr. 113  
 Schüler Adolf, zum Bairischen Hof, Kohrb.  
 Straße 2  
 Spitz Friedrich, zum Neckar-Hotel, Neuenh.  
 Landstr. 31, nächst der alten Brücke  
 Spitz Louis Nachf., zum Holländer Hof,  
 Lauerstr. 30  
 Stichling Franz, Ketteng. 25  
 Thoma G., z. Grand Hotel, Kohrb. Str. 11  
 Wächter Hermann, zur Deutschen Gasse,  
 Mittelbadg. 3  
 Wagner W., z. Schwarzen Bären, Hirschstr. 3  
 Weckel Albert, zum Engl. Hof, Hapfelg. 5

#### d. Restaurationen und Bierwirt- schaften:

Albert Heinrich, Schloßrestauration  
 Albricker Peter, Schloßberg 42  
 Bedtold Wilh. (Schroedel's Bierauschank),  
 Lauerstr. 9  
 Blum Wilh., z. Schwarzen Schiff, Schlier-  
 bacher Landstr. 80  
 Bracchetto Georg, zur Reichskrone, Drei-  
 königstraße 1  
 Brand Philipp Witwe, Lauerstr. 16  
 Braun K., Kornmarkt 4  
 Brude C., im Museum, Grabeng. 3  
 Busch Leonhard, auf dem Speyerer Hof  
 v. Carben W., z. Westendhalle, Bergh. Str. 6  
 Classen A., zum Bremened, Bremenedg. 1  
 Dely Friedrich, z. Goldenen Kömer, Haupt-  
 str. 41  
 Dieß Witwe, zur Hirschgasse in Neuenheim  
 Eisinger Jak., z. Goldenen Kofe, Hauptstr. 2  
 Eßig Jakob, Mohrbacherstr. 52  
 Fißler Franz, Plöckstr. 19

- Fizer Johann, zum Falken, Hauptstr. 204  
 Frank Theodor, auf dem Stimmelsbacher Hof  
 Frey Joseph, z. Eisernen Kreuz, Hptstr. 214  
 Gamber Albrecht, Bergheimerstr. 101  
 Geiger L. Witwe, Bahnhofrestauration  
 Geiß Christoph, auf dem Kohlhof  
 Giliard St. Friedrich, Bahnhofstr. 61  
 Gulden Karl, z. Stadt Düsseldorf, Ketten-  
 gasse 11  
 Gulland Wilhelm Witwe, Mittelbadg. 13  
 Heidelberger Aktienbrauerei, vorm. Gebr.  
 Kleinlein (H. Hoffmann), Bergh. Str. 91  
 Heidelberger Aktienbrauerei, vorm. Gebr.  
 Kleinlein (W. Lehmann), Hauptstr. 115  
 Heinz Karl, Hauptstr. 213  
 Henn Val., z. Faulenpelz, Zwingerstr. 18  
 Hesselbacher Georg, Plöckstr. 51  
 Heß Phil., z. Schiff, Neuenh. Landstr. 282  
 Hirschel A., z. Weißen Schwan, Hptstr. 143  
 Hochschwender F. (Diemerer), Schloßberg 7  
 Hochschwender Heinrich, zum Neuen Essig-  
 haus, Plöckstr. 97  
 Höckel Christ. (Jak. Reinhardt), Hapfelg. 4  
 Hofmann Stephan, zum Goldenen Engel,  
 Hauptstr. 67  
 Hormuth J. (E. Danubacher), Hptstr. 142  
 Starckmann A., im kath. Kasino, Karlsstr. 10  
 Keidel H. Witw., zum Schwarzen Walfisch,  
 Bahnhofstr. 27  
 Kiebausch Karl, Neuenheim, bei der neuen  
 Brücke 199  
 Kilius Fr., in der Harmonie, Hptstr. 110  
 Kroll Franz, Mohrbacherstr. 102  
 Köhler Karl, z. Konzerthalle, Zwingerstr. 3  
 (von Ostern 1886 an z. Goldenen Glocke,  
 Fischmarkt 1)  
 Könniger Bonifacius, zum Rosengarten,  
 Handschuchsh. Landstr. 386  
 Kühner A. (Ad. Schweikart Nachfolger) zur  
 Stadt Bergheim, Bergheimerstr. 23  
 Kunz Eduard, z. Stadt Straßburg, Uferst. 18  
 Kugel Justus, Hauptstr. 37  
 Lay Heinrich, Mohrbacherstr. 37  
 Leibert J., zur Krone, Neuenh. Landstr. 70  
 Leis J. Witwe, auf dem Wolfsbrunnen  
 Loibl Michael, z. Silbernen Anker, Neuen-  
 heimer Landstr. 32  
 Marfart Johann, zum Deutschen Kaiser,  
 Fahrthg. 1  
 Mayer Valentin, z. Goldenen Reichsapfel,  
 Unterestr. 35  
 Müller Jakob, auf dem Königstuhl  
 Mutzler Friedr., z. Majerei, Hauptstr. 45  
 Oberfeld H., z. Rosenbusch, Schlierb. Ldst. 31  
 Oppel Kaspar, neben dem Bairischen Hof,  
 Mohrbacherstr. 4  
 Oppermann Wilhelm, Untere Neckarstr. 20  
 (von Ostern 1886 an Schlierb. Ldst. 78,  
 Zum Jägerhaus)
- Pfisterer Friedr., z. Gold. Herz, Hptstr. 183  
 Rapp K., z. Gold. Fäßchen, Ingrimstr. 16  
 Rapp Th., z. Schwarzen Schiff, Schiffg. 11  
 Ritter Theobald, Bergheimerstr. 72  
 Schaaff Friedrich Witwe, Leyerg. 6  
 Schaaff Louis, zum Weißen Bock, Große  
 Mantelg. 24  
 Schmiede J., zum Deutschen Haus, Augu-  
 stinergr. 5  
 Schmieg S. (Schroedel's Bierkeller), Berg-  
 heimerstr. 117  
 Schmitt Jakob Friedrich (Friedr. Daniel),  
 Römerstr. 25  
 Scholl Heinr. (Wiernheimer Aktienbrauerei),  
 Am Güterbahnhof 5  
 Seiler M., z. Erlang. Bierstube, Burgweg 2  
 Seis Johann (Th. Rapp's Bierkeller), Leo-  
 poldst. 42  
 Siegel Jakob, Bergheimerstr. 8  
 Specht Georg (Majer's Bierkeller), Gais-  
 bergstraße 11  
 Spengel G., z. Roten Ochsen, Hauptstr. 217  
 Spinner A. (Hölzer Nachf.), Hauptstr. 17  
 Staus Johannes (Siegel's Bierhalle), Berg-  
 heimerstr. 85  
 Steinhauer A., zu den Vier Jahreszeiten,  
 Hapfelg. 2  
 Völter F., bei der Eisenbahnstation Schlier-  
 bach  
 Wächter Hermann, zur Deutschen Eiche,  
 Mittelbadg. 3  
 Wagner Geschwister, auf der Molkentur  
 Weipert Kaver, Am Güterbahnhof 33  
 Weize Hermann, Gaisbergstr. 41  
 Weppel Franz, z. Eisenbahn, Hauptstr. 243  
 Wernet B., Mainzer Bierhalle, Hptstr. 130  
 Wegel Heinrich (Rapp's Bierkeller), Am  
 Güterbahnhof 7  
 Wickenhäuser Friedrich, Bahnhofstr. 13  
 Ziegler Friedrich, Bergheimerstr. 1 a  
 Zimmermann Reinhold, zum Jägerhaus,  
 Schlierbacher Landstr. 78
- e. Weinwirte:
- Ackermann Louis, Hauptstr. 225  
 Annjer G., zu den Drei Mohren, Unterestr. 7  
 Arnold Jak., z. Silb. Hirsch, Hauptstr. 180  
 Bizinger A., z. König v. Portugal, Hptstr. 171  
 Dilg Friedrich, zum Karpfen, Hauptstr. 75  
 Engelman M., z. Gold. Sonne, Hptstr. 172  
 Hag Bernhard, zur Schwarzen Traube,  
 Hapfelg. 8  
 Krall J. W., z. Friedrichsburg, Hauptstr. 94  
 Laub Johann, Hauptstr. 224  
 Leh Jakob, Mohrbacherstr. 16  
 Maurer Jakob Witwe, Neckarmünzg. 14  
 Müller H. Witw., zur Neuen Pfalz, Haupt-  
 straße 117  
 Müller Karl, z. Pfälzer Hof, Hauptstr. 127  
 Schaeck M., z. Gold. Hirsch, Ziegell. Ldst. 18



Schildeker August, Plöckstr. 101  
 Spitz L., zum Holländer Hof, Lanerstr. 30,  
 Eingang Haspelgasse  
 Thomas Leonhard, zur Goldenen Gerste,  
 Hauptstr. 93  
 Wals Fr. Wtw., z. Gold. Hecht, Steing. 2  
 Weber St., zum Grünen Laub, Neuenheimer  
 Landstr. 82  
 Weidner J. z. Prinz Friedrich, Stetteng. 9  
 Werle Gg., z. Weißen Roß, Hauptstr. 210  
 Wiest Friedrich Ww. (Leonhard Hofmann),  
 zum Goldenen Anker, Untere Neckar-  
 straße 50

f. Pensionen für Familien und  
 Studierende.

Abrahams Lydia & Anny, A. Bergh. Str. 3  
 Caemmerer Elise Witwe, Leopoldstr. 3  
 Engl. Pension (Emma Ellermann), Leo-  
 poldstraße 18  
 Lang August, Mohrbacherstr. 13  
 Pension Anglaise (Abrahams T. Miss),  
 Leopoldstr. 49

Schildeker August, Plöckstr. 101  
 Völker Fr., b. d. Eisenbahnstat. Schlierbach

### Zimmermeister.

Girch Jakob, Uferstr. 26  
 Horn Rudolf, Bahnhofstr. 59  
 Oberfeld Heinrich, Schlierbach 31  
 Reiber Franz, Schneidmühlg. 11  
 Reiber Martin, Uferstr. 32  
 Schmidt Georg, Hauptstr. 44  
 Schmitt Peter, Schlierb. Landstr. 79  
 Straub Johann, Hauptstr. 245, Karlsthor  
 Beth Stephan, Bergheimerstr. 45  
 Wals Eduard, Kaiserstr. 10  
 Weber Friedrich, Schlierbach 26 a  
 Wismeier Jakob, Bergheimerstr. 52

### Zinngießer.

Solba Franz, Ingrimstr. 20 a  
 Weißbrod Peter Witwe, Unterestr. 20

# I. Großh. Bad. Staatsbehörden.

## 1. Großh. Bezirksamt.

Hauptstraße 209.

Amtsvorstand: Herr Otto von Scherer,  
Stadtdirektor

II. Beamter: Herr Frhr. v. Krafft-Ebing,  
Amtmann

III. Beamter: Herr Karl Weingärtner,  
Amtmann

Referendar: Herr Alfred Bassermann

Revisor: Herr Amandus Mayer

Registrator: Herr Heinrich Friedrich

Paß- und Melde-Bureau: Herr Wilhelm  
Hollerbach, Polizeiaktuar

Aktuare: Herren Karl Mathos, Ludwig  
Stöwe, Ph. Garrecht und Franz Karl  
Webel

Detopisten: Herren Kaufmann und Baro  
Amtsdienere: Anton Berberich u. Jak. Kopp

Polizeikommissär: Herr Joh. Phil. Fried-  
rich Ege

Polizeiwachmeister: Herr Georg Bierneifel

Polizeifergeanten: Herren Karl Ludwig  
Schönig, Dolland und Ludwig Valles

Schutzmänner: Steph. Aug. Karl Bäuerle,  
Gottl. Bauer, Andreas Becker, Ferdin.

Brenzinger, Ludwig Dürr, Jos. Eisele,  
Matth. Friedrich, Wilhelm Ehret, J. B.

Gös, Karl Herold, Franz Joseph Karch,  
Joseph Kah, Seb. Klugermann, Ludwig

Fr. Knodel, Georg Adam Kolb, Johann  
Hermann Kramer, Adam Krebs, Karl  
Meise, Joh. Müller, Wilhelm Renberth,  
Martin Niebel, L. Ohnemus, Konrad  
Schley, August Schmitt, Karl Schuler,  
Wilh. Schweigert, D. Treu und Wilhelm  
Winkler

Gensdarmrie-Wachtmeister: Herr Philipp  
Schützler

Gensdarmen: Aug. Zimmermann, Ludwig  
Frdr. Gierich, Leonh. Weiß u. J. Koller

Bezirksbauwächter f. die Feuerversicherung:  
Herren Karl Ehrmann und Ortsbau-  
wächter Fr. Schrade

Bezirksärzte: Hr. Hofrat Prof. Dr. Knauff  
und Herr Heinrich Fink

Bezirkstierarzt: Herr Fr. Fuchs

Mitglieder des Bezirksrates.

Herren Geh. Rat Dr. Schulze, Fabrikant  
Daede, Bürgermeister Sagelsdorff, Ger-  
bereibesitzer Bohrmann von hier, Freiherr  
Karl von Göler, Bürgermeister Schröder  
von Handschuchsheim, Apotheker Bronner  
v. Neckargemünd, Altbürgermeister Nothen-  
höfer v. Neckesheim, Fabrikant Freuden-  
berg von Schönau

## 2. Großh. Amtsgericht.

Seminarstraße 3.

Amtsrichter: Herren Karl Kah, Oberamts-  
richter, Ed. Büchner, Oberamtsrichter,  
Heinrich Süpffe, Oberamtsrichter, August  
Stolz, Oberamtsrichter

Registatoren: Herren Leopold Schwarz u.  
Karl Büchner

Gerichtsschreiber: Herren Martin Fabian  
und Karl Braungart

Aktuare: Herren Johann Neuer, Friedrich  
Kragert, Leopold Ebbecke, Nikolaus Föst  
und Joseph Dietrich

Gerichtsvollzieher: Stephan Köberlin, Jo-  
hann Zanda, Johann Güde hier und  
H. Stetter in Neckargemünd

Kanzleidiener: Stephan Schnäbele und  
Martin Weidemaier

Gefangenwärter: B. Kornmaier

Gefangenwärttergehilfe: J. Seis

Notare:

Herr Alfred Stark, Notar des I. Di-  
strikts, Geschäftszimmer Hauptstr. 133

(umfaßt den östlichen Theil der Stadt  
von der Bauamtsgasse, Friedrichstraße

und Schießthor ab mit Klingenteich und  
Molkentur)

Herr Rudolf Hagenunger, Notar des  
II. Distrikts, Geschäftszimmer Hauptstr. 87  
(umfaßt den westlichen Teil der Stadt  
von der Bauamtsgasse, Friedrichstraße  
und Schießthor ab mit Schlierbach, Kohl-  
hof und Spenererhof)

Herr Alfons Ernst Eugen Lugo, No-  
tar des III. Distrikts, Geschäftszimmer  
Karpfengasse 10 (umfaßt die Orte Eppel-  
heim, Doffenheim, Schwabenheim, Hand-  
schuchsheim, Neuenheim, Wieblingen und  
Grenzthof)

Herr Wilhelm Hahn, Notar des IV. Di-  
strikts, Geschäftszimmer Hauptstr. 115  
(umfaßt die Orte Kirchheim, Rohrbach,  
Leimen, Kupfloch, St. Algen, Sandhausen,  
den Hegenichshof, Weisartsförsterhof und  
Bruchhäuerhof)

Herr Karl Maria Hönninger, Notar  
des V. und VI. Distrikts, wohnhaft in  
Neckargemünd

Gerichtliche Dolmetscher und Uebersetzer:  
für Französisch: Herr Karl Philippe hier,  
für Englisch: Herr Prof. Dr. Ihue und

als Ersatzmann: Herr Prof. G. Holzer,  
beide in Neuenheim

### 3. Großh. Staatsanwaltschaft Mannheim mit Sitz in Heidelberg.

Seminarstraße 3.

Staatsanwalt: Herr Freiherr Alexander  
v. Dusch

Amtsanwalt: Herr Dr. Oskar Buchelt

Sekretär: Herr Johann Hirsch

Kopisten: Herren Inzipienten Philipp Rupp  
und Dumont

### 4. Großherzoglich Badische Staats-Eisenbahn.

#### A. Großh. Betriebsinspektor für den Bezirk Heidelberg.

Nohrbacherstraße 8.

Betriebsinspektor: Herr Friedr. Hartmann

Assistent: Herr Friedrich Lind

Ablösbeamter für den Bezirk: Herr Ludwig

Müller, Expeditions-Assistent

Kanzlei-Assistent: Herr Wilhelm Kärcher

Telegraphen-Aufscher: Herr Karl Wagner

#### a. Großh. Bahnverwaltung.

Stationsvorsteher: Herr Jos. Heun, Bahn-  
verwalter

Bureau-Assistent: Herr Adolf Hertlein

Stations-Assistenten: Herren Adolf Graf,

Albrecht Sauer, Philipp Gaa, St. August

Weiß, Julius Englert u. Joseph Reichert

Stationsmeister: Herren Michael Weickum,

Wilhelm Faas, Konrad Hofmann, Joh.

Widmann, Emil Blase und Paul Braun

Stationskassier: Herr Hermann Fröhlich,

Stationskontroleur

Magazinsmeister: Herr Christian Kehler

Personen- u. Gepäckabfertigungs-  
Bureau:

Vorsteher: Herr Herm. Fröhlich, Stations-  
kontroleur

Gehilfen: Herr Joseph Pfaff, Robert Fric  
und Oskar Göde

Gehilfinnen: Fräulein Luise Steiglehner,  
Klara Dreyer, Susanna Scheid, Elisabeth

Zachmann und Franziska Müller

Telegraphen-Bureau:

Vorsteher: Herr Wilhelm Werber, Tele-  
graphenkontroleur

Gehilfinnen: Fräulein Elise Nisch, Anna

Nies, Emilie Heß, M. Kreszenzia Zach-  
mann und Anna Krayer

Bureaudiener: Ferdinand Farnländer, Jos.  
Georg Schitterer

Portier: Ludwig Schäfer Michael Gögel-  
mann, Jonas Grittmann, Ottmar

Böhler und Kaver Wernet

Signal- und Weichenwärter im Bahnhofe:  
42 Mann

Arbeiterpersonal: 50 Mann

#### b. Großh. Güterverwaltung.

Vorsteher: Herr Karl Ferdinand Frey,  
Güterverwalter

Güterexpeditor: Herr Gustav Wigand

Assistenten: Herren Heinrich Brenner, Adolf

Reinhard, August Wakner, Melchior

Walz, Adolf Hemminger, Melchior Kühn,

Wenzeslaus Rüdinger, Richard Hofmann,

Christian Dittes, Gustav Zeise u. Fried-  
rich Fries

Gehilfen: Herren Ferdinand Demme, Aug.

Obermann, Friedr. Stolz, Aug. Buttini,  
Friedrich Kuhn, Otto Stumpf und Karl

Kloster

Gehilfinnen: Fräulein Auguste Wiblein,  
Marie Wild und Ida Schneble

Bureaudiener: Jakob Friedr. Bartholomä

Arbeitspersonal: 30 Mann

#### c. Fahrpersonal.

Zugmeister: Lorenz Stader, Ludw. Föhner,

Friedrich Wipfler, Vincenz Blos, Wilhelm

Blos, Karl Reicher, Joh. Zimmermann,

Eginhard Müller, Johann Huber, Ernst

Ludwig Bender und Karl Reck. An-  
wärter: Stephan Rapp und Heinrich

Ludwig Landes

Oberschaffner: Sebastian Schäfer, Leonhard

Franz, Konrad Bauschenbach, Nepomuk

Ruch, Ludwig Nagel, Johann Scherer,

Friedrich Trautwein, Friedrich Kiefer,

Konrad Göbel, Nikolaus Burtart

Schaffner: Peter Krug, Augustin Schimmel,

Philipp Köhler, Theobald Schweickardt,

Philipp Hoffmann, Rupert Kint, Georg

Sauerzapf, Karl Kirsch, Jakob Kühn,

Friedrich Hurlbaus, Joseph Beder,  
Gustav Hornung, Georg Kiefer, Andreas

Händel, Peter Kippenhan, Wilhelm Ber-  
berich, Emil Magnus Glas und Heinrich

Denny

Hilfsschaffner: 11 Mann

Bremser: 28 Mann

Güterbegleiter: 3 Mann

**Großh. Bahn-Expedition Heidelberg, Station Karlsruh.**

Bahnerpeditior: Herr Georg Ernst  
 Expeditions-Gehilfen: Herren Leonhard Köhler und Eugen Stolz

Bureaudiener: Wilhelm Körber  
 Weichenwärter: 2 Mann

**B. Großh. Bahnbau-Inspektor für den Bezirk Heidelberg.**

Bahnhofstraße 2.

Bahnbauinspektor: Herr Hermann Fuchs  
 Bahningenieur: Herr Karl Buzengeiger  
 Ingenieur: Herr Otto Spies  
 Hochbauassistent: Herr Franz Hartmann  
 Architekt: Herr Christian Mai

Gehilfe: Herr Adolf Farrenkop  
 Zeichner: Herr Joseph Martin  
 Bureaudiener: Max Benkler

**b. Außerer Dienst.**

**a. Kanzlei.**  
 Bureauassistent: Herr Konrad Keller

Bahnmeister: Herren Wilhelm Göß, Anton Dörr und Heinrich Köhler

**C. Großh. Maschinen-Inspektor in Heidelberg.**

Bahnhofstraße 2.

Maschinen-Inspektor: Herr Heinr. Kutttruff  
 Maschinen-Ingenieur: Herr Herm. Poppen  
 Technischer Assistent: Herr Alfred Bach

Stoll, Leopold Weipert, Friedrich Wenz, Phil. Weber, Friedrich Zahnleiter, Jos. Zettler, Phil. Ziegler, Joh. Zimmermann  
 Reserve-Führer: Franz Büchler, Friedrich Göggel, Peter Hebert, Julius Köhler, Heinrich Wilh. Meyer, Valentin Heft, Konrad Heß, Karl Sachs

**a. Kanzlei.**  
 Bureau-Assistent: Herr C. F. du Fais  
 Kanzleigehilfe: Herr Karl Hammel  
 Bureaudiener: Philipp Destrreicher

Locomotiv-Heizer: Karl Arnold, Georg Bär, Ludwig Berenz, Heinrich Beierle, Alb. Billhars, Nepom. Braun, Ferdinand Eberenz, Karl Ehbrecht, Joh. Föhringer, Karl Fuchs, Georg Phil. Gerbert, Karl Herrmann, Peter Hornmuth, Joh. Hör, Jakob Knauber, Joseph Kühnle, Martin Lauer, Phil. Lechner, Karl W. Lehmann, Peter Pflaumer, Otto Neusch, Martin Rimmler, Konrad Rinkef, Friedr. Sachs, Franz Joseph Sauer, Gg. Jak. Schäfer, Jakob Schelling, Joh. Scholl, Friedrich Schütz, Heintr. Stecher, Karl Stegmaier, Christ. Wallerwein, Ernst Wanderer, Adam Weber, Wilhelm Wittmann, Alb. Wirsching, Mich. Wirth u. Simon Zobel  
 Reserve-Heizer: 14 Mann

**b. Werkstätte.**  
 Werkmeister: Herr August Sadizki  
 Werkführer: Herren Johann Stähle, Joh. Ad. Koeppel und Peter Bagas  
 Werkreiber: Herren Jakob Gilbert und Hermann Ortlieb  
 Wagenrevidenten: Heinrich Hartischuh, Joh. Mich. Reinhard u. Joh. Gg. Hoffmann  
 Arbeitspersonal: 101 Mann

**c. Fahrpersonal.**  
 Locomotivführer: Daniel Baier, Johann Beißel, Ludwig Benz, Heinrich Brand, Karl Brandner, Eduard Büchler, Mich. Böhringer, Christ. Doll, Friedr. Greiner, Wilhelm Friedrich Groß, Karl Heinn, Martin Henn, Christ. Hermann, Adam Jungmann, Karl Humberger, Ph. Jak. Kettenmann, Gg. Kramps, Karl Friedr. Krämer, Johann Jak. Laubert, Johann Löhlbach, Joseph Lösch, Leopold Lohmer, Heinrich Müller, Joh. Heintr. Müller, Jak. Münch, Karl Mächtel, Hermann Neuer, Joh. Neuter, Heintr. Rhein, Leop. Schnorr, Nikolaus Seiler, Karl Seeber, W. Scholl, Karl Wilhelm Schwarz, Leopold Stratthaus, Rud. Spis, Franz

Wagenwärter: Friedrich Berger, Leopold Buch, Friedr. Fischer, Georg Peter Großkopf, Ludw. Günther, Joh. Heger, Anton Henn, Karl Hofmann, Adam Hüster, Anton Klog, Michael Korn, Joh. Kratt, Joh. Adam Kuch, Jos. Kunz, Karl Kupper, Ludw. Leimer, Sylv. Lichter, Christ. Reichert, Georg Schenk, Peter Schmieder, Andreas Schneider, Franz Schuh und Landolin Sohler

Hilfs-Wagenwärter: 11 Mann

**5. Main-Neckar-Eisenbahn-Hauptstation.**

Kohrbacherstraße 6.

Stationsvorsteher und Nendant: Herr Gustav Stoll

**a. Bureau der Stationsbeamten.**  
 Stationsassistent: Herr Philipp Seiler.  
 Assistent: Herr Karl Fries

**b. Personen-, Gepäc- u. Telegraphen-  
expedition.**

Assistenten: Herren Karl Schuhmacher,  
Jakob Haas und Franz Hausenstein  
Telegraphist: Herr Jakob Lang

**c. Fahrpersonal.**

Zugmeister: Kaver Huber, Kaspar Luz,  
Joh. Göhrig, Ernst Walch u. Jos. Sigg  
Schaffner: August Mapp, Jakob Aultring,  
Heinr. Bellingner, Balthasar Hahn, Heinr.  
Hartmann, Franz Köhly, Stephan Knoll,  
Johann Koppert, Adam Lennert, Johann  
Legeisen, Joh. Rehn, Valentin Reichen-  
bach, Otto Schwörer, Eduard Torwest  
Hilfsschaffner: Ignaz Ries, Wilh. Scherer,  
Blasius Schöning

Portier: Phil. Riegler u. Julius Rutherford

**Betriebs-Werkstätte.**

Werkstätte-Vorsteher: Herr Maschinen-In-  
spektor Friedrich Wohllich

Werkmeister: Herr Jakob Seig

Werkreiber: Herr K. Scholl

**Fahrpersonal.**

Lokomotivführer: Jakob Beckenbach, Karl  
Bernauer, Adolf Böhmite, Joseph Eber-  
hardt, Karl Fehrenbach, Adam Gamber,  
Philipp Hartenstein, Georg Hornung,  
Balthasar Job, Friedrich Knobel, Georg  
Müller, Heinr. Scheid, Joseph Schmidt,  
Karl Stahl und Otto Wippermann

Reisevorführer: Konrad Ernst, Jos. Fischer,  
Philipp Gebhardt, Georg Keibel, Georg  
Kübler, Viktor Single, Johann Steg-  
maier, Ludwig Tröttschler

**6. Groß. Hauptsteueramt.**

Marstallhof 1.

Oberzollinspektor: Herr Otto v. Langsdorff

Hauptamtsverwalter: Herr Friedrich Hof-  
mann

Hauptamtskontrollenr: Herr Wilh. Holz-  
mann

Hauptamtsassistent und Tabaksteuerkontro-  
llenr: Herr Ludwig Belz

Buchhalter: Herr Franz Blaser

Steuergehilfen: Herren Heinrich Jung und  
Emil Sternheimer

**Zollabfertigungsstelle im Bad. Bahnhofs.**

Hauptamtsassistent: Herr Friedrich Stepp

Hauptamtsgehilfe: Herr Ernst Kuhn

**Steuereinnemerci I. Mittelbadgasse 7.**

Einnemher: Herr Valentin Hoffmann

Unterehebergehilfe: Herr Joh. Anton Link

Erhebt im östlichen Stadtbezirk:

1. Die Grund-, Häuser- und Erwerbsteuer.

Baeker: Wilhelm Schell

Weichenwärter: Friedrich Müller, Valentin  
Stein, August Göz, Andreas Gramm,  
Peter Gropp und Nikolaus Zimmermann  
Hilfsbremser u. Bahnhofsarbeiter: 28 Mann

**d. Güterexpedition.**

Expeditior: Herr Heinrich Klein

Assistent: Herr Leonhard Metzger

Telegraphist: Herr Oskar Vold

Gehilfen: Herren Heinr. Hoffmann, Friedr.

Horchler, Ant. Maier u. Severin Boppel

Lademeister: Senes Zahn

Güterbodenarbeiter: 10 Mann

**e. Materialverwalter u. Bahnhof-  
aufseher.**

Herr Joseph Böser

Regulier- und Magazinarbeiter: 10 Mann

Lokomotivheizer: Karl Deubel, Ambros

Diebold, Karl Erlewein, Jakob Ernst,

Karl Habich, Gg. Hanf, Martin Henny

und Johann Zahnleiter

Reisevheizer: Georg Vieber, Joh. Brenz,

Heinrich Gräser, Heinr. Heitmann, Hein-

hard Kempel, Ludw. Markmann, Hein-

rich Mutschler, Wilh. Reisch, Gg. Reuter,

Konrad Schuppert und Jakob Windisch

Wagenwärter: Heinr. Gleich, Moys Maier,

Ludwig Merkel, Lorenz Rohnacker, Joh.

Sauer, Jos. Schäfer, Konrad Schlegel,

Christian Stahl und Karl Windisch

Hilfs-Wagenwärter: Peter Bach, Jakob

Berger und Heinrich Fischer

Wagenrevidenten: Georg Maisch, Johann

Martin und Johann Müller

Werkstätte-Arbeiter: 35 Mann

Hauptzollamtsassistent: Herr Kasp. Necker-

mann

Nebenzollamtsassistent: Herr Otto Buss

Tabaksteueraufseher: Herren Joseph Hasen-

frag und Friedrich Zimmermann

Defopist: Herr Karl Berberich

Niederlageaufseher: Herren Leopold Schwö-

rer und Benedikt Schnitzer

Hauptamtsdiener: Raphael Steible

Hauptamtsdiener: G. M. Scholl

Hauptamtsdiener: G. M. Scholl

Hauptamtsdiener: G. M. Scholl

Hauptamtsdiener: G. M. Scholl

Hauptamtsdiener: G. M. Scholl

Hauptamtsdiener: G. M. Scholl

Hauptamtsdiener: G. M. Scholl

Hauptamtsdiener: G. M. Scholl

Hauptamtsdiener: G. M. Scholl

Hauptamtsdiener: G. M. Scholl

Hauptamtsdiener: G. M. Scholl

Hauptamtsdiener: G. M. Scholl

Hauptamtsdiener: G. M. Scholl

Hauptamtsdiener: G. M. Scholl

Hauptamtsdiener: G. M. Scholl

**Steuereinnahmerei II.** Schiffgasse 4.

Einnahmer: Herr Karl Th. Dietrich  
 Untererhebers-Geh.: Herr Karl Jos. Müller

Erhebt im westlichen Stadtbezirk:

1. Die Grund-, Häuser- und Erwerbsteuer, sowie die Grundsteuer für die Ausmärker und die Erwerbsteuertaxen

2. Die Kapital-Rentensteuer. 3. Die indirekte Steuer. 4. Das Brandgeld. 5. Die Gebühren für die Geschäfte der Rechtspolizei-Verwaltung (Gerichtsnotariats-sporeln) von der ganzen Stadt und alle Forstgerichtsgefälle und Steuertrafgefälle

**Steueraufsichtsmannschaft.**

Obersteueraufseher: Herr Ferdinand Kuhn  
 Steueraufseher: Herren Gottfried Blaz, Joh. Baptist Kramer, Alex. Hartweck und Heinrich Schlosser

Steuermahner: Johann Bechtel und Joseph Schneider

**7. Steuer-Kommissariat.**

Steuerkommissär Mühl für die Stadt und die Landorte Doffenheim, Handschuchsheim, Neuenheim, Wieblingen und Ziegelhausen

Steuerkommissär Kästle für die übrigen Orte des Landbezirks  
 Gehilfen: Joseph Feger und Isaaß Salomon Weil

**8. Großh. Domänen-Verwaltung.**

Nohrbacherstraße 19.

Vorstand: Herr Domänenverw. A. Futterer  
 Buchhalter: Herr Martin Kammer  
 Gehilfe: Philipp Mayer

Defopist: Heinrich Lindberger  
 Diener: Friedrich Kiemer sen.

**9. Großh. Bezirksforstei Heidelberg.**

Nohrbacherstraße 19.

Dienst-Vorstand: Herr Oberförster Emil Viehler

Gehilfe: Herr Forstpraktikant Friedrich Thilo

**10. Großh. Bezirksbau-Inspektion.**

Schulgasse 2.

Vorstand: Herr Bauinspekt. Leop. v. Stengel  
 Assistent: Herr Valentin Scholl

Baupraktikant: Herr Georg Bayer

**11. Großh. Wasser- und Straßenbau-Inspektion.**

Bergheimerstr. 36.

Oberingenieur: Herr Eduard Helbing  
 Ingenieur: Herr Heinrich Ludwig Kayser  
 Bureau-Assistent: Herr Ludwig Schmidt

Straßenmeister: Herr Martin Schott und Kaspar Knauer

**12. Großh. Kreisschulvisitatur Heidelberg-Mannheim.**

Sandgasse 9.

Kreisschulrat: Herr Hermann Strübe.

**II. Königliche Militärbehörde.**

Garnison-Altsteter: Begas, Major 3. D. und Bezirks-Kommandeur.

**Bezirks-Kommando des 2. Bataillons (Heidelberg) 2. badischen Landwehr-Regiments No. 110.**

Kettengasse 18.

Kommandeur: Major Hellmuth Begas  
 Bezirksadjutant: Prem.-Lieuten. Lodemann  
 v. 2. Bad. Grenad.-Regim. St. B. Nr. 110

1. Komp.: Bez.-Feldwebel J. Lenfer  
 2. " " A. Meßmer

## 2. Bad. Grenadier-Regiment Kaiser Wilhelm No. 110, II. Bataillon.

Seminarstraße 2.

Kommandeur: Major Leop. v. Winning	Sek.-Lieuten.: Bachalin
Adjutant: Sek.-Lieuten. Nieland	" v. Langsdorff III.
Hauptmann: Franz Keller	" Petersen
" Karl Kätz	" Lamey
" v. Knobelsdorff	" v. Schmid II.
" Eusebius Neumann	" Frech
Brem.-Lieuten.: Marcard	" Müller II.
" Lobemann	" Winkler
" v. Langsdorff II.	Stabsarzt: Dr. Karl Fröhlich
Sek.-Lieuten.: v. Neree	Zahlmeister: Karl Knöblich

### Garnison-Verwaltung.

Vorstand: Kasernen-Inspektor Gustav Grieshammer

## III. Kaiserl. Postamt.

Hauptpost: Mohrbacherstraße 3 — Stadtpost: Marstallstraße 6.

Vorsteher: Herr Karl Duffing, Postdirektor	hurfst, Philipp Rupp, Hugo Schler, Adolf
Postkassierer: Herr Philipp Doll	Schmitt, Hermann Solba und Daniel
Ober-Postsekretäre: Herren Raimund von	Zimmermann
Quinoltstein, Adolf Kraut u. Ant. Mayer	Postanweisungsbester: Leonh. Adelman
Postsekretäre: Herren Otto Brehm, Friedr.	und Benedikt Gent
Schrmann, Joh. Eichler, Leonh. Gwald,	Post-Packmeister: Johann Burkart
Herrn Kobold, Paul Kothhof, M. Kreiter,	Postschaffner: Peter Bayer, Johann Christ,
Frz. Mayer, Abalb. Merk, Gg. Freund-	Heinrich Hänle, Ludwig Heilig, Valentin
schuh, R. Nestle, B. Niede, Wilh. Simmer,	Lösch, Joh. Nellingner, Heint. Rudolph,
Adam Sonnenschein, Jakob Weber und	Julius Schlehlein, Nikolaus Siegel und
Andreas Wiedmann	Wilhelm Sulz
Postleuten: Herren Otto Dilo und Wilhelm	Packeträger: Johann Buckel, Jos. Hügel,
Kraus	Karl Konrad Koch, Karl Friedr. Kühne,
Postassistenten: Herren Friedrich Dahmer,	Franz Michael Link und Egidius Uhrig
Fr. Karl Schmitt und Georg Phil. Stern	Stadtpostbote: Peter Jungmann
Postgehilfen: Herren Friedrich Erhard,	Landbriefträger: Leonhard Hagner, Ludw.
Ferdinand Friedlein, Otto Heilig, Konr.	Kragert und Karl Stams
Schmitt, Ernst Wassenmüller und Joh.	Postfußbote: Heinrich Kragert
Christian Weiß	Posthilfsboten: Martin Frochauer, Jo-
Paketbesteller: Heinrich Bontemps, Konrad	hann Phil. Heuser, Heint. Hilfert, Joseph
Brühler und Remigius Steiner	Hörner, Johann Peter Jungmann, Jak.
Briefträger: Franz Georg Bender, Johann	Ley und Johann Georg Schroth
Beda Ghrlenbach, Anton Klenker, Heint.	Posthalterei: Jakob Bentner
Lamade, Joh. Meichel, Christoph Mohr-	

Die Posthalter sind geöffnet: an Wochentagen: a) im Sommerhalbjahr von 7 Uhr vormittags bis 8 Uhr abends; b) im Winterhalbjahr von 8 Uhr vormittags bis 8 Uhr abends. An Sonntagen und Feiertagen: von 7 bezw. 8—9 Uhr vormittags und von 5—7 Uhr nachmittags.

Die Telegramm-Annahme ist geöffnet: täglich im Sommer von 7 Uhr vormittags bis 9 Uhr abends, im Winter von 8 Uhr vormittags bis 9 Uhr abends. Während der Nachtzeit findet die Telegramm-Annahme in dem Abfertigungszimmer des Postamts in der Mohrbacherstraße — Eingang vom Hofe — statt.

Einschreibbrieftendungen werden auch außerhalb der Schalterdienststunden gegen eine besondere, bei der Einlieferung zu entrichtende Gebühr von 20 Pfg. für jeden Brief zur Beförderung angenommen, wenn zur Zeit der Einlieferung ohnehin ein Beamter bei der Postanstalt in Wahrnehmung von Dienstgeschäften thätig ist. Die Annahme erfolgt bei dem Postamte in der Mohrbacherstraße bis 9 Uhr abends am Telegramm-Annahmeschalter, in der Nacht am Fenster oberhalb des Briefeinwurfs, bei dem Postamte in der Marstallstraße an dem Fenster oberhalb der Briefkastenöffnung. Die letztere Postanstalt ist für die Annahme von Telegrammen auch an Sonntagen von 11—12 Uhr vormittags dem Publikum geöffnet.

Briefkasten befinden sich:

Hauptstraße 221 (Rechtsanwalt Dr. Schulz)  
 " 214 (Gasth. z. Eisernen Kreuz)  
 " 206 (Prinz Karl)  
 Marktplatz 10 (Rathaus)  
 Steingasse 1 (Kaufm. J. Staud Nachf.)  
 Fischmarkt 4 (Kaufm. K. Will)  
 Ketten-gasse 9 (Bäcker J. Weidner)  
 Neue Schloßstraße 10 (St. Weißgerber)  
 Blöckstraße 105 (Schulhausgebäude)

Hauptstraße 96 (Kaufm. Loewenthal)  
 " 78 (Kaufm. G. Morr)  
 Leopoldstraße 29 (Café-Restaurant Mai)  
 Hauptstraße 16 (Privatm. Lipowsky)  
 Main-Neckar-Bahnhof (Perron)  
 Bad. Bahnhofgebäude (Perron)  
 Rohrbacherstr. 34 (Gärtner Scheurer)  
 Bergheimerstraße 43 (Bäcker Kranz)  
 Boßstraße 2 (Akadem. Krankenhaus)  
 Bahnhofstraße (Eisenbahnwerkstätte)

Bei den nachverzeichneten Inhabern amtlicher Verkaufsstellen und bei den Orts- und Landbriefträgern können Postwertzeichen in geringeren Quantitäten bezogen werden:

- |  |                                       |
|--|---------------------------------------|
| 1) Kaufmann A. Helb, Bergheimerstr. 27 | 6) Kaufmann K. G. Otto, Unterestr. 19 |
| 2) " Michael Goos, Hauptstr. 4         | 7) " J. Staud Nachf., Steing. 1       |
| 3) " Georg Morr, Hauptstr. 78          | 8) " Anton Meister, am Marktpl.       |
| 4) " Wilh. Birkle, Hauptstr. 116       | 9) " G. Gehalt, in Neuenheim          |
| 5) " Karl Will, Fischmarkt 4           |                                       |

### Kaiserliches Telegraphenamnt.

Rohrbacherstraße 3.

Vorsteher: Herr Karl Krüger, Telegraphen-Direktor

Telegraphen-Sekretär: Herr W. Wichmann

Postpraktikant: Karl Schrig

Ober-Telegraphen-Assistenten: Herren Jul.

Cron und Hermann Lütke

Telegraphen-Assistent: Karl Janisch

Das Telegraphenamnt ist dem Publikum geöffnet: täglich: im Sommer von 7 Uhr vormittags bis 9 Uhr abends, im Winter von 8 Uhr vormittags bis 9 Uhr abends.

### Stadt-Fernsprecheinrichtung.

Bei der am 20. Oktober d. J. eröffneten Fernsprecheinrichtung für hiesige Stadt und an der Verbindung nach Mannheim sind folgende hiesige Firmen beteiligt. Die Teilnehmer, welche auf die Verbindung nach Mannheim abonniert haben, sind durch ein **Mhm** bezeichnet.

Nr.	Firma:	Nr.	Firma:
28	Albert, Schloßhotel Mhm	2	Kreditbank, Rheinische Mhm
9	Bahnhof, badischer (Güter-Verwaltung)	46	Landfried P. J. Mhm
19	Bahnhof, Main-Neckar (Güter-Exped.)	33	Lossen Hch. Dr. (Heidelberger Anzeiger)
12	Bentner, Posthalterei	40	Morr Georg Mhm
48	Cunz & Cie., Wilhelm Mhm	27	Müller (Hotel Viktoria)
22	Ellmer, zum Prinz Karl Mhm	43	Museum
21	Fuchs, H.	5	Reis Gebrüder
11	Gaswerk	1	Reis W.
17	Geiger, Wilhelm	44	Scheuer, Hirsch & Schloß (Bank-kommandite) Mhm
32	Genz, G. Mhm	41	Schifferdecker Dr. (Neuenheim)
50	Groebe, Georg	8	Schifferdecker & Söhne (Gem. Fabr.) Mhm
31	Gaefeli-Guyer (Europäischer Hof)	13	Schroedel Fr. (Dlinger) Bergh. Str. 117
7	Heidelberger Aktienbrauerei (Bergh. Straße 91) Mhm	24	Schroedel Fr. (Dlinger), Mittelbadg. 1
38	Heidelberger Aktienbrauerei (Hptstr. 115)	45	Staatsanwaltschaft, Großh.
16	Helmreich & Cie. (in Wieblingen) Mhm	18	Stadtgemeinde
49	Heubach Rudolf	20	Staud Nachfolger Mhm
42	Keller & Cie. Chr. Mhm	30	Wachter Ph. Mhm
10	Koesters Bank Mhm	4	Zimmermann Ph.
25	Koester (Villa)		

Fernsprechstellen der besonderen Telegraphenanlage der Stadtgemeinde Heidelberg:

- |   |                               |
|---|-------------------------------|
| 1. Rathaus (Vermittlungsstelle für No. 2 bis 3) | 2. Polizeiwache Bismarckplatz |
|   | 3. Pumpstation Schlierbach    |



## Anweisung

zur Benutzung der Fernsprecheinrichtungen.

### Allgemeine Bemerkungen.

Die Benutzung der Fernsprechvermittlung steht den Teilnehmern in den Tagesstunden im Sommer von 7 Uhr, im Winter von 8 Uhr morgens bis 9 Uhr abends frei. Im gegenseitigen Interesse sämtlicher Beteiligten ist es dringend erwünscht, die Zeit der Benutzung der verlangten Verbindungen möglichst abzukürzen.

Beim Ruhen der Korrespondenz muß der lose Fernsprecher in dem aus der Vorderseite des Gehäuses hervortretenden Haken hängen, weil nur unter dieser Bedingung der Bediener in Thätigkeit treten kann.

Während stattfindender Unterhaltung sind zum Hören beide Fernsprecher — sowohl der lose als der nur mit seiner Schallöffnung aus der Vorderwand des Gehäuses hervorragende — gleichzeitig zu benutzen, man hört so mit beiden Ohren; beim Fortgeben einer Mitteilung wird der eine Fernsprecher am Ohr behalten, während man gegen die Schallöffnung des anderen Fernsprechers spricht.

Zu einer guten Verständigung ist kein sehr lautes, wohl aber ein deutliches und nicht zu langsames Sprechen erforderlich. Die Schallöffnung des Fernsprechers ist dabei nicht unmittelbar gegen den Mund zu legen, sondern etwa 3—5 Centimeter davon entfernt zu halten.

Während starker Gewitter wird empfohlen, das Sprechen möglichst auf dringende Fälle zu beschränken.

Im Interesse einer schnellen und sicheren Bedienung der Teilnehmer durch die Vermittlungsanstalt wird den Teilnehmern die genaue Beachtung der nachfolgenden Anordnungen dringend empfohlen.

### I. Teilnehmer A wünscht mit Teilnehmer B zu sprechen.

Zu diesem Zwecke weckt A zunächst die Vermittlungsanstalt, indem er einmal kurze Zeit gegen den an der Vorderseite des Fernsprechgehäuses befindlichen Weckknopf drückt; hierauf hebt er den Fernsprecher vom Haken, hält ihn behufs Entgegennahme der Mitteilung mit der Schallöffnung gegen das eine Ohr und legt gleichzeitig das andere Ohr gegen die Schallöffnung des anderen Fernsprechers.

Die Vermittlungsanstalt antwortet: „Hier Amt“.

A nennt hierauf der Vermittlungsanstalt durch Hineinsprechen in den einen Fernsprecher die Nummer und den Namen des Teilnehmers B, z. B.: „Nummer drei (Nr. von B in der Teilnehmerliste), Löwenstein.“

Die Anstalt gibt zurück: „Bitte rufen.“ Oder sie sagt: „Schon besetzt, bitte nach 5 Minuten nochmals rufen.“ In letzterem Falle erwidert A: „Verstanden“ und hängt den Fernsprecher wieder in den Haken.

Auf die Meldung: „Bitte rufen“, drückt A nochmals den Weckknopf, jetzt aber etwa 3 bis 4 Sekunden lang; während des Knopfdrückens behält er den Fernsprecher am Ohr. Nachdem die Gegenmeldung: „Hier B, wer dort?“ eingegangen ist, beginnt A die Unterhaltung mit: „Hier A.“ Es empfiehlt sich, den Abschluß der einzelnen Mitteilungen, Fragen zc. durch: „Bitte Antwort“ bzw. durch „Schluß“ zu bezeichnen. Der Anruf — das Drücken auf den Weckknopf — darf während einer angefangenen Unterhaltung nicht wiederholt werden.

Kann eine begonnene Unterredung nicht ununterbrochen zu Ende geführt werden, so muß der Teilnehmer, welcher noch weitere Mitteilungen erwartet, den Fernsprecher am Ohr behalten. Um beim Eintritt längerer Pausen in der Unterhaltung die Gesamtheit der Teilnehmer in Benutzung der vorhandenen Leitungen nicht zu beschränken, giebt A, d. h. der Teilnehmer, welcher zuerst angerufen hat, das Schlußzeichen; behufs Fortsetzung des Gesprächs ist die Vermittlungsanstalt von Neuem zu wecken.

Nach Beendigung der Unterhaltung hängen beide Teilnehmer den Fernsprecher wieder an den Haken; demnächst giebt A der Vermittlungsanstalt von der Beendigung durch das Schlußzeichen Kenntnis.

Zu dem Zweck drückt A dreimal hintereinander, jedesmal jedoch nur kurze Zeit lang, den Weckknopf nieder. Zur Erzielung eines geregelten Betriebes ist die Abgabe dieses Schlußzeichens unbedingt notwendig.

Wird unmittelbar nach Schluß einer Unterredung die Verbindung mit einem anderen Teilnehmer gewünscht, so ist zunächst immer das Schlußzeichen zu geben und

darauf — zur Verhütung von Mißverständnissen, jedoch erst nach Verlauf einiger Zeit, etwa nach einer halben Minute — die Vermittlungsanstalt zu wecken.

Wird ein Teilnehmer in Mannheim zu sprechen gewünscht, so ist auf die erste wie gewöhnlich erfolgende Antwort des Vermittlungsamts in Heidelberg: „Hier Amt“ nicht der Name des Teilnehmers, sondern „Mannheim“ zu nennen, hierauf der Fernsprecher am Ohr zu behalten, bis sich das Vermittlungsamt in Mannheim mit „Hier Mannheim“, was beliebt?“ meldet und diesem die Nummer und der Name des gewünschten Teilnehmers zu nennen.

Im Uebrigen ist das Verfahren dasselbe wie vorher.

## II. Teilnehmer B wird geweckt.

Sobald der Wecker ertönt, hebt B den Fernsprecher vom Haken, hält ihn gegen das Ohr und meldet: „Hier B, wer dort?“ (Auf keinen Fall darf B durch Drücken des Beckknopfes, also mittels der elektrischen Klingel seine Bereitschaft zur Empfangnahme einer Mitteilung zu erkennen geben.)

Hierauf nennt A seinen Namen (siehe unter I.) und beginnt die Unterhaltung.

III. Zur Bestellung einer Nachricht durch die Vermittlungsanstalt weckt der betreffende Teilnehmer die Anstalt, wie unter I. angegeben und sagt: „Erfuche zu schreiben“; nachdem die Anstalt mit „Bitte bringen“ geantwortet hat, diktiert er die Nachricht und bezeichnet die Beförderungsart durch „mit Post“ (als Brief oder Postkarte), „durch Gilboten“ oder „als Telegramm“.

Es empfiehlt sich, hiebei deutlich und nicht zu rasch zu sprechen, sowie in passenden Zwischenräumen und am Schluß der Sätze kleine Pausen zu machen, um dem aufnehmenden Beamten Zeit zur Niederschrift zu geben.

## Bemerkungen.

1) Jeder Beteiligte erhält einen Abdruck dieses Verzeichnisses; die Namen neu hinzutretender Personen werden sämtlichen Beteiligten sofort mitgeteilt.

2) Jedem an der Fernsprech-Anlage Beteiligten wird eine, die Anschlußleitung bezeichnende Nummer zugeteilt. Sind in die betreffende Leitung Zwischen-Sprechstellen desselben Teilnehmers eingeschaltet, so wird in dem Verzeichnisse unter a. die Endstelle und unter b. bezw. c. die erste bezw. die zweite Zwischenstelle kenntlich gemacht. Hat ein und derselbe Teilnehmer mehrere Leitungen, so erhält jede derselben eine besondere Nummer. Behufs schneller Erledigung der an das Vermittlungsamt gestellten Anforderungen ist es zweckmäßig, die Bestimmungen in der auf der letzten Seite abgedruckten „Anweisung für die Benutzung der Fernsprecheinrichtungen“ genau zu beachten.

3) Die Fernsprech-Anlagen stehen den Beteiligten täglich in den Stunden von 8 Uhr vormittags — im Sommer von 7 Uhr — bis 9 Uhr abends zur Verfügung.

4) Im gegenseitigen Interesse sämtlicher Beteiligten ist es dringend erwünscht, die Zeit der Benutzung jeder einzelnen der verlangten Verbindung möglichst abzukürzen.

5) Die Teilnehmer, bei deren Anschlußnummer sich in der Spalte Bemerkungen ein Wm befindet, sind zur uneingeschränkten Benutzung der Fernsprecherverbindungs-Anlage Heidelberg-Mannheim berechtigt, d. h. die bezeichneten Teilnehmer können nicht nur mit jedem beliebigen Teilnehmer in Mannheim in Verbindung treten, sondern auch von solchen Teilnehmern in Mannheim zum Gespräch aufgefordert werden, welche die Jahresgebühr für die Benutzung der Verbindungs-Anlage nicht entrichtet haben.

6) Anträge und Beschwerden in Betreff des Fernsprecherbetriebes sind an das kaiserliche Telegraphenamt in Heidelberg zu richten.

Das jährliche Abonnement für den Anschluß an die Stadt-Fernsprech-Einrichtungen beträgt Mk. 150.—. Das Abonnement auf die Verbindung nach Mannheim jährlich Mk. 200.—. Letzteres Abonnement bedingt den Anschluß an die Stadt-Fernsprech-Einrichtung.

Gesuche um Anschluß an die Allgemeine Stadt-Fernsprech-Einrichtung sind an das kaiserliche Telegraphenamt hier selbst zu richten.

## IV. Kreisanschluß.

Kreishauptmann: Herr Stadtdirektor Otto v. Scherer

Kreisanschluß: Herren Dr. Wilhelm Blum, Vorsitzender, Prof. Dr. Friedrich Eisenlohr, Stellvertreter, Domänenverwalter Kaver Futterer, Bürgermeister Sagelsdorf, Posthalter Wittmer von Eppingen,

Oekonom Bronner von Wiesloch und Gemeinderat J. Schück von Neckarbischofsheim

Kreistaffier: Herr C. Ballweg, Bergheimer Straße 77

Kreissekretär: Herr Philipp Garrecht

## V. Konsulate.

**Für die Vereinigten Staaten von Nordamerika.**

Vize-Konjul: Herr Banquier Wilhelm Köster jun.

**Für die Vereinigten Staaten von Venezuela.**

General-Konjul: Herr Kommerzien-Rat Banquier Wilhelm Köster.

**Für die Argentinische Republik.**

Konjul: Herr Kommerzienrat Banquier Wilhelm Köster.

**Für das Königreich Griechenland.**

Konjul: Herr J. F. Menzer in Neckargemünd.

## VI. Städtische Behörden.

### Stadtrat.

(Sitzung jeden Mittwoch vormittag im Rathause, Marktplatz 10.)

Vorsitzender: Herr Oberbürgermeister Dr. Karl Wilckens

Stellvertreter: Hr. Bürgermeister Hermann Sagelsdorf

Stadträte: Herren Karl Abel, C. L. Ammann, Friedrich Bauernfeind, Pbil. Otto Braun, Karl Diez, Dr. Friedrich Eisenlohr, Joseph Keller, Fr. Klingel, Theod. Klöpffer, A. L. Lehmann, Dr. Ed. Lobstein, Dr. Karl Mittermaier, Karl Mohr,

Louis Nech, C. H. Sommer, Gg. Trübner, Friedrich Wolff und Friedr. Aug. Wolff

I. Ratschreiber: Herr Gustav Webel, Stadtratssekretär

II. Ratschreiber: Herr Georg Jos. Kaufmann, Standesamtssekretär

Registrator: Herr Karl Löffel

Deponist: Herr Ed. Winter

Ratsdiener: Heinrich Hornmuth, Albert Späth und Christ. Vogt

### Bürger-Ausschuß.

Vorsitzender: Herr Oberbürgermeister Dr. Karl Wilckens

Sekretär: Herr Ratschreiber G. Webel

Mitglieder: der ganze Stadtrat u. 96 Stadtverordnete

Stadtverordnetenvorstand: Herren Dr. Frz. Mittermaier, Obmann, Dr. M. Cantor, Wilhelm Landfried, Ed. Leonhard und C. Pirsch

Stellvertreter: Herr Dr. August Thorbecke (1 Stelle vakant)

Stadtverordnete: Herren Robert Anhegger, Wagner, Jaf. Arnold, Gastwirt, Adam Ballmann I., Landw., Hch. Bartholomae, Privatm., Dr. Karl Barrich, Geh. Hofrat, Lorenz Bauer, Landw., Dr. Otto Becker, Geh. Hofrat, Albert Beger, Gerbereibes.,

Herm. Behaghel, Bauinsp., G. A. Bilabel, Alt-Oberbürgermeister, Julius Blaschreiner, Dr. Wilh. Blum, Privatm., Dr. Moriz Cantor, Professor, Heinrich Gläs, Privatm., Karl Friedrich Daede, Fabrikant, Karl Dieterle, Posamentier, Joseph Ditteneu, Priv., Karl Ditteneu, Bäcker, Jos. Dörner jun., Maurermeister, Hofrat Dr. Th. Febr. v. Dusch, Prof., Hch. Ehrmann, Kfm., Ad. Ellmer, Gastwirt, Friedrich Emmerling, Buchhändler, Hch. Fahlbusch, Kfm., Dr. Martin Febr, prakt. Arzt, L. Franck, Kfm., Gg. Fries, Fischer, Karl Fuchs, Fabrikant, Leonh. Gamber, Holzhändler, Ludwig Goos, Müller in Schlierbach, Louis Goos, Kaufm., G. Gottmann, Buchbinder, Jos.

Greber, Schlossermstr., Ant. Hesselbach, Kupfer Schmied, Rud. Heubach, Fabrikant, H. Hoffmeister, Gerbereibes., Karl Hog, Hauptlehrer, K. Kerzinger, Thonwarenfabrikant, Max Klingel, Kfm., Hofrat Dr. Franz Knauff, Bezirksarzt, Philipp Knell, Kfm., Franz Köbel, Buchbinder, Gustav Koefer, Buchhändler, Gg. Krall, Weinbändler, Hch. Krausmann, Altköbnerbürgermeister, Wilh. Landsfried, Kaufm., Otto von Langsdorff, Oberzollinspektor, Karl Leimbach, Apotheker, Ed. Leonhard, Anwalt, Ed. Lipowsky, Privatm., Franz Mai, Kunstgärtner, Albert Mays, Priv., Dr. Franz Mittermaier, Priv., Georg Mohr, Privatmann, Friedrich Moller, Privatm., Max Mühlmann, Kaufmann, Friedrich Müller, Maurermeister, Otto Piazzolo, Kaufm., K. Pirich, Gerbereibes., Frz. Popp, Kfm., Gg. Rapp, Schreiner, Ed. Reiss, Fabrikant, Karl Reil, Schmiedmeister, Johann Nemler, Maurermeister, C. B. Rom, Kfm., Aug. Sadzki, Werkmeister, Wilh. Schaaff, Privatm., Gg.

Schaefer, Seifensieder, Georg Schmidt, Zimmermstr., Friedr. Schneider, Landw. in Schlierbach, L. Scholl, Ingenieur, Mich. Scholl, Hauptlehrer, Chr. Schück, Flaschner, Dr. Herm. Schulze, Geh. Rat, Johann Theob. Schweifart, Landwirt, Mart. Schweifart, Landw., Val. Schweifart, Landw., Jakob Spengel, Metzger, Karl Spizer, Kaufm., H. Strübe, Kreis schulrat, Hch. Süpfle, Oberamtsrichter, Dr. M. Thorbecke, Direktor, F. A. Ueberle, Weinbändler, Kaspar Ueberle, Landw., Karl Vögely, Bäcker, Dr. Gustav Vulpius, Apotheker, K. Weisgerber, Priv., Joh. Werner, Privatm., J. C. Winter, Waffenrichter, Johann Wirt, Chirurg, Eugen Witzler, Kaufm., Dr. Frz. Wolff, prakt. Arzt, Gustav Wolf, Mechaniker, Bernh. Wüth, Sattler, Leopold Wüth, Priv., Ludw. Zimmermann, Mechanikus

Rechnungs-Prüfungs-Kommission: Herren Dr. M. Cantor, Max Mühlmann, Otto Piazzolo, C. Spizer und Eugen Witzler

### I. Bürgermeisteramt.

Nathaus II. Stock, Zimmer No. 7.

Vorstand: Herr Oberbürgermeister Dr. K. Wilckens  
Sekretär: Herr Ratschreiber Gustav Webel

### II. Bürgermeisteramt.

Nathaus linker Flügel, II. Stock, Zimmer No. 16.

Vorstand: Herr Bürgermeister Hermann Sagelsdorff  
Aktuar: Herr Christian Fris  
Gerichtsvollzieher: Alb. Späth, Ratsd'ener

### Standesamt.

Nathaus II. Stock, Zimmer No. 5.

Geschäftsstunden: vormittags von 8–12 Uhr und nachmittags von 2–6 Uhr; an Sonn- und gesetzlichen Feiertagen ist das Standesamt zur Anmeldung von Todesfällen vormittags von 10–11 Uhr geöffnet  
Gewöhnliche Trauungstage; Dienstag, Donnerstag und Samstag vormittags  
Standesbeamter: Herr Bürgermeister Hermann Sagelsdorff  
I. Stellvertreter: Herr Oberbürgermeister Dr. K. Wilckens  
II. Stellvertreter: Herr Ratschreiber Georg Joseph Kaufmann  
III. Stellvertreter (für Geburts- u. Sterbefälle): Herr Registrar Karl Lösch

### Gewähr- und Pfandgericht.

Nathaus Parterre rechts, Zimmer No. 10.

Vorstand: Herr Georg Hofmeister, Grund- und Pfandbuchführer  
Gehilfen: Herren Fr. Wolf (Stellvertreter), Hermann Müller und Fr. Hertweg

### Stadtkasse (und Armentasse, Spitalgelderhebung).

Nathaus Parterre links, Zimmer No. 13.

Die Kasse ist geöffnet: vormittags von 8 bis 12 Uhr und nachmittags von 2 bis 4 Uhr  
Vorstand: Fr. Friedrich Dingeldein, Stadtrechner  
Buchhalter: Herr Anton Grimm  
Gehilfen: Herren L. Wirth und Fr. Guth  
Rentediener: Emannel Köbler (Untere- straße 25)

**Stadtbanamt.**

Rathaus III. Stock, Zimmer No. 2 und 3.

Für das Publikum ist das Bureau vormittags von 10—12 Uhr geöffnet  
 Vorstand: Herr Stadtbaumeister Ingenieur G. A. Schaber  
 Techn. Assistent: Herr Friedrich Lay  
 Bureau-Assistent: Herr Karl Schneider

Stadtbauführer: F. J. Lay  
 Straßenmeister: Albert Mühlbauer  
 Stadtgärtner: Georg Himmer  
 Stadthandwerker: Jakob Guder  
 Anlagenführer: Jakob Mittner

**Sparkasse.**

Rathaus linker Flügel III. Stock, Zimmer No. 20.

Geschäftsstunden: Mittwoch und Freitag, vormittags von 9—12 Uhr, nachmittags von 2—4 Uhr und Dienstag und Samstag vormittags von 9—12 Uhr

Sparkasse-Rechner: Herr Leonhard Schmitt  
 Buchhalter: Herr Joseph Neuser

**Pfennigsparkasse.**

Bureau im Rathaus (Städt. Sparkasse).

Rechner: Herr Joseph Neuser.

**Armenkasse und Spitalgelderhebung.**

Rathaus Parterre links, Zimmer No. 13.

Geschäftsstunden: vormittags v. 8—12 Uhr, nachmittags von 2—4 Uhr  
 Armenkasse-Rechner: Herr Fr. Dingelbein

Spitalgelderheber: Herren Ant. Degenhart, Karl Meisinger, Wilhelm Ramstock und August Vogt

**Städtisches Laboratorium.**

Blöckstr. 24.

(Amtliche Untersuchungsanstalt für Nahrungs-, Genussmittel und Gebrauchsgegenstände.)  
 Geöffnet zur Entgegennahme von Untersuchungsgegenständen an allen Wochentagen, und zwar im Sommer von 9—11 Uhr

„ Winter „ 10—12 „ } vormittags.

Vorstand: Herr Dr. Th. Sachs.

**Stadtbezirksforsterei, Friedensstr. 3.**

Amtstag: Freitag vormittag.

Vorstand: Herr Oberförster Fr. Obermeyer  
 Waldbauführer: Peter Hebert  
 Waldhüter: Philipp Hebert hier und Georg Sauer in Schlierbach

Hilfshüter: Valentin Hofmann hier, Michael Clormann in Schlierbach, Joseph Lang und Jakob Kilian auf dem Rohlfhof

**Städtische Gas- und Wasserwerke.**

Mittermaierstraße 8.

Bureaustunden: Jeden Wochentag von 8—12 und 2—6 Uhr.

Direktor: Herr Friedrich Götner  
 Betriebsinspektor: Herr P. Neuer  
 Buchhalter und Kassier: Herr K. Vogt  
 Bureauhilfskraft: Herr Karl Penner  
 Brunnenmeister: Herr Rudolf Fritz

Gasführer: Friedrich Minne  
 Kassendiener: Johann Siebenhaar  
 Laternenführer: Julius Knopf  
 Maschinist: Friedrich Obländer (in Schlierbach)

**Städtisches Leihhaus.**

Hauptstraße 230.

Geöffnet an jedem Werktag. Vom 1. März bis 1. November von 8—12 Uhr vormittags und vom 1. November bis 1. März von 9—12 Uhr vormittags

Kassier: Herr M. Groß  
 Kontrolleur: Herr K. A. Rostock  
 Taxator: Herr Franz Schmidt  
 Diener: Hermann Bauermeister

Für einzelne Verwaltungszweige bestehen folgende Kommissionen:

### Armenpflege.

Nathaus linker Flügel II. Stock, Zimmer No. 18.

Zur Beforgung des Armenwesens wurde gemäß § 19b Ziffer 2 der Bad. Städteordnung eine ständige Kommission gebildet, welche die Bezeichnung „Armenrat“ führt und aus folgenden Herren besteht: Bürgermeister H. Sagelsdorf, Vorsitzender, Hofrat Dr. Frhr. v. Dusch, Direktor der mediz. Poliklinik als Armenarzt, Stadtpfarrer Dr. J. Niets, Stadtpfarrer Fr. Schwarz, Bezirks-Rabbiner Dr. H. Sondheimer, Amtmann Weingärtner als Vertreter des Bezirksamtes, Franz Wilms,

Stadtpfarrer und den Stadträten und Armenpflegern: St. Ditteneu, St. Diez, H. Zahlbusch, J. Fath, J. Greber, St. Kerzinger, Th. Klöpffer, Ph. Knell, Franz Köbel, Fr. Moller, F. Popp, J. Georg Schaefer, M. Scholl, J. Schweikert, G. H. Sommer, St. Bögely, J. Wirth und F. A. Wolff

Armenratssekretär: Herr Adolf Dürr  
Gehilfen: H. Berth. Sieber u. Karl Jost  
Armenassessoren: Herr Fr. Dingeldein  
Diener: Joseph Wohlfahrt

Zum Zweck der Armenpflege ist die Stadt in folgende 16 Bezirke eingeteilt:

- I. Bergheimerstraße mit dem neuen Bauviertel, Mohrbacherstraße, Gaisbergstraße, Sophienstraße u. Bismarckstr.  
Armenpfleger: Hr. Bäcker Karl Ditteneu
- II. Hauptstraße südl. Seite von der Sankt Annagasse bis einschließlich Grabengasse, Leopold- und Plöckstraße  
Armenpfleger: Herr Stadtrat Karl Diez
- III. Schloßberg unterer Teil b. zum Durchzug des neuen Schloßweges, ferner Klingenthorstraße und Klingenteich  
Armenpfleger: Herr Privatm. J. Fath
- IV. Schloßberg oberer Teil, neue Schloßstraße und Wolfsbrunnenweg  
Armenpfleger: Herr Privatm. Fr. Moller
- V. Hauptstraße südl. Seite vom Ludwigsplass bis einschließlich Krämergasse  
Armenpfleger: Herr Schloffer J. Greber
- VI. Hauptstraße südl. Seite von der Krämergasse bis zum Kornmarkt, Oberer und Unterer Frankeplatz  
Armenpfleger: Herr Kfm. Franz Popp
- VII. Hauptstraße südliche Seite vom Kornmarkt bis zum Karlssthor, einschließlich Kurzer Budel und Gieselpfad  
Armenpfleger: Herr Chirurg Joh. Wirth
- VIII. Schlierbach vom Karlssthor bis zum zweiten Bahnübergang  
Armenpfleger: Hr. Kfm. Jaf. Schweikert
- IX. Hauptstraße nördl. Seite vom Darmstädter Hof bis einschließlich Ziegelgasse, Uferstraße und Unt. Neckarstraße bis No. 20  
Armenpfleger: Herr Bäcker Karl Bögely
- X. Hauptstraße nördl. Seite von der Ziegelgasse bis einschließl. Marktallstraße u. Untere Neckarstraße von No. 22—80  
Armenpfleger: Hr. Kfm. Hch. Zahlbusch

XI. Gr. und Kl. Mantelgasse u. Heumarkt  
Armenpfleger: Herr Buchb. Frz. Köbel

XII. Bussfemergasse, Küchengäßchen u. Dreikönigstraße

Armenpfleger: Herr Seifensieder J. G. Schaefer

XIII. Nördliche Seite der Hauptstraße von der Marktallstraße bis zum Markt (Café Wächter), Unterestraße, Lanerstraße und Pfaffengasse

Armenpfleger: Herr Stadtrat Friedrich August Wolff

XIV. Hapfelgasse, Steingasse, Fischergasse, Semmelsg., Fischmarkt u. Marktplatz

Armenpfleger: Herr Kaufm. Ph. Knell

XV. Nördliche Seite der Hauptstraße vom Markt (Kfm. Popp) bis z. Karlssthor, Hirschstraße, Leuergasse, Jakobsgasse, Obere Neckarstraße u. Neckarminzgasse

Armenpfleger: Hr. Thonwarenfabrikant Kerzinger

XVI. Schlierbach vom zweiten Bahnübergang an

Armenpfleger: Hr. Hauptlehrer M. Scholl  
Die Armenhäuser stehen unter Verwaltung des Armenrates, welcher die Herren Stadträte Karl Diez, Louis Koch, G. H. Sommer, Kfm. Franz Popp und Privatm. Friedrich Moller mit der speziellen Aufsicht betraut hat.

Die Leitung des Männer-Armenhauses ist dem Hrn. Verwalter Heintz Schüss, jene des Frauen-Armenhauses dem Herrn Verwalter Heinrich Glornann übertragen.

Für das Waisenhaus und Erziehungs- haus wurde ein besonderer Verwaltungsrat bestellt, bestehend aus den Herren:

Stadtrat G. H. Sommer als Vorsitzender, Stadträte Professor Dr. F. Eisenlohr,

Theod. Klöpffer, G. Trübner, Privatm. F. A. Keppler, Privatmann Karl Weißgerber, Stadtpfarrer Wilh. König u. Stadtpfarrer Dr. J. Niels

Als Hausväter sind angestellt:  
für das Waisenhaus: Herr Hauptlehrer Albert Hübner u. für das Erziehungshaus: Herr Hauptlehrer A. Schifferer

### **Anlagen-Kommission.**

Vorsitzender: Herr Stadtrat K. Mohr

Mitglieder: H. H. Stadträte Braun, Sommer, Fr. Wolff, Stadtbaumeister Schaber

### **Beleuchtungs-Kommission.**

Vorsitzender: Herr Stadtrat K. Abel

Mitglieder: Herren Stadträte Jos. Keller u.

Gg. Trübner, Stadtverordn. M. Klingel, L. Zimmermann u. Direktor Fr. Götner

### **Depositen-Kommission.**

Vorsitzender: Herr Oberbürgermeister Dr. Wilckens

Mitglieder: Herren Stadträte C. Ammann und Fr. Klingel

Stellvertretende Mitglieder: Stadträte A. L. Lehmann und C. H. Sommer  
Sekretär: Katschreiber G. Webel

### **Einquartierungs-Kommission.**

Vorsitzender: Herr Stadtrat C. H. Sommer

Mitglieder: Herren Stadträte Philipp Otto Braun, Th. Klöpffer, Louis Rech und Stadtverordneter Karl Bögely

Städt. Quartiermeister: Herr Karl Werner (Schiffgasse 5)

### **Kommission für die Ueberwachung der Epidemiebaracken.**

Herren Dr. K. Mittermaier, C. Ammann u. Dr. G. Vulpinus.

### **Feld-Kommission.**

Vorsitzender: Herr Stadtrat Louis Rech

Mitglieder: Herren Bürgermeister Sagelsdorff, Stadtrat Ph. D. Braun, Stadt-

verordnete A. Ballmann, Lorenz Bauer, Ludwig Goos in Schlierbach, Franz Mai und Oberförster Fr. Obermeyer

### **Fest-Kommission.**

Vorsitzender: Herr Oberbürgermeister Dr. K. Wilckens

Mitglieder: Herren Bürgermeister Sagelsdorff, Stadträte Friedrich Bauernfeind und C. H. Sommer, Stadtverordnete H.

Behaghel, Franz Mai, Fr. Müller, Musikdirektor C. Boch, Lithograph Heinrich Herbst, Privatmann Wilhelm Hoffmann, Feuerwehrkommandant Jak. Kesselbach, Stadtbaumeister Schaber

### **Finanz-Kommission.**

Vorsitzender: Herr Oberbürgermeister Dr. K. Wilckens

Mitglieder: Herren Bürgermeister H. Sagelsdorff, Stadträte C. L. Ammann, Fr.

Klingel, Th. Klöpffer, A. L. Lehmann u. Stadtverordnete Wilhelm Landfried und Dr. Franz Mittermaier

### **Friedhof-Kommission.**

Vorsitzender: Herr Stadtrat P. Otto Braun

Mitglieder: H. H. Stadträte Karl Diez, Dr. Karl Mittermaier, Stadtverordnete Dr. F. Knauff, Bezirksarzt, Franz Mai, C. W.

Rom, F. A. Ueberle, v. Krafft-Gbing, Amtmann, Dr. Nebel, prft. Arzt, Wilh. König, Stadtpfarrer, Dr. J. Niels, Stadtpfarrer und Franz Wilms, Stadtpfarrer

### **Kommission für die Geschichte der Stadt.**

Vorsitzender: Herr A. Mans, Stadtverordneter

Mitglieder: Herren Oberbürgermeister Dr. K. Wilckens, Stadträte Dr. C. Lobstein,

Friedrich Wolff, Stadtverordnete Fr. Emmerling, Dr. F. Mittermaier, Karl Christ, Priv., Prof. A. Salzer, Prof. Dr. A. Thorbecke u. Hofrat Dr. Winkelmann

**Gewähr- und Pfandgerichts-Kommission.**

Vorsitzender: Herr Stadtrat Georg Trübner  
 Mitglieder: Herren Oberbürgermeister Dr. Wiltkens, Stadträte St. Diez, Th. Klöpffer, C. H. Sommer und Stadtverordnete G. F. Daede und Georg Mohr

**Gewerbeschulrat.**

Vorsitzender: Herr Oberbürgermeister Dr. Wiltkens  
 Mitglieder: Herren H. Behagel, Jak. Blaz, Joseph Greber, Heinrich Hoffmeister, Dr. F. Riets, D. Schellenberg, Dr. H. Sondheimer, F. Wilms und der Gewerbeschulvorstand H. Lender  
 Sekretär: Ratschreiber G. Webel

**Leihhaus-Kommission.**

Vorsitzender: Herr Stadtrat A. L. Lehmann  
 Mitglieder: Herren Stadträte Th. Klöpffer, Georg Trübner, Friedrich August Wolff, Stadtverordnete Philipp Knell und C. Pirsch

**Aufsichtsrat der höheren Mädchenschule.**

Vorsitzender: Herr Oberbürgermeister Dr. Wiltkens  
 Mitglieder: Herren Stadträte C. Abel, Dr. Friedr. Eisenlohr, Hofrat Dr. Otto Becker, Dr. Franz Mittermaier, H. Strübe, Direktor Dr. A. Thorbecke  
 Sekretär: Ratschreiber G. Webel

**Markt-, Meß- und Lauer-Kommission.**

Vorsitzender: Herr Stadtrat Th. Klöpffer  
 Mitglieder: Herren Stadträte Karl Diez, L. Rech, Stadtverordnete Georg Mohr, Franz Popp und F. A. Ueberle

**Kommission zur Prüfung der Reklamationsgesuche Militärpflichtiger.**

Vorsitzender: Herr Stadtrat Ph. D. Braun  
 Mitglieder: Herren Stadträte Fr. Klingel, Th. Klöpffer und A. L. Lehmann

**Städtische Musik-Kommission.**

Vorsitzender Herr Stadtrat C. Ammann  
 Mitglieder: H. H. Stadträte A. L. Lehmann, Dr. C. Lobstein, Stadtverordn. C. Spiker, Musikdirektor C. Boch, Oberst v. Grabow

**Ortsbau-Kommission.**

Vorsitzender: Herr Amtmann von Krafft-Ebing  
 Mitglieder: Herren Stadträte Karl Abel, Karl Mohr und Architekt G. Lender

**Ortsgesundheitsrat.**

Vorsitzender: Herr Stadtrat Dr. K. Mittermaier  
 Mitglieder: Herren Bürgermeister Sagelsdorff, Stadträte Dr. Fr. Eisenlohr, Dr. C. Lobstein, Karl Mohr, Hofrat Dr. Th. Freiherr v. Dusch, Bezirksarzt Hofrat Dr. Knauff, Apoth. K. Leimbach, Amtmann v. Krafft-Ebing und Stadtbaumeister G. A. Schaber

**Beirat der Realschule.**

Vorsitzender: Herr Oberbürgermeister Dr. Wiltkens  
 Mitglieder: Herren Stadträte Karl Abel, Ph. D. Braun, Dr. Fr. Eisenlohr, Karl Mohr, Stadtverordnete Herren Dr. D. Becker, Dr. Franz Mittermaier, Prof. C. Gern und Direktor A. Salzer  
 Sekretär: Ratschreiber G. Webel

**Schätzungsrat.**

Vorsitzender: Herr Oberbürgermeister Dr. Wiltkens  
 Mitglieder: Herren Stadträte C. L. Ammann, Karl Diez, Friedrich Klingel und L. Rech, Privatm. F. A. Klepper, Priv. Ed. Lipowsky, Steuerkommissär C. Mühl, Privatm. Aug. Müller, Kaufm. C. W. Rom, Baumeister Friedr. Schrade, Priv. Chr. Wegerle, Privatm. Johann Werner und Buchhändler C. Winter  
 Stellvertretende Mitglieder: Herren H. A. Bilabel, Altoberbürgermeister, J. Fath, Privatm. und Heinrich Hoffmeister, Gerbreibeisiger



**Schul-Kommission.**

Vorsitzender: Herr Oberbürgermeister Dr. Wilckens  
 Mitglieder: Herren Stadträte K. Abel, W. D. Braun, Dr. Fr. Eisenlohr, K. Mohr, ferner W. Hönig, Chr. Kreh, Dr. Franz Mittermaier, Dr. J. Riets, J. Schweinfurth, Dr. H. Sondheimer, H. Strübe (zugleich Rektor der Volksschule)  
 Sekretär: Dr. Hauptlehrer J. Schweinfurth

**Verwaltungsrat der städtischen Sparkasse.**

Sizung: Montag Vormittag.

Vorsitzender: Herr Stadtrat Joseph Keller  
 Mitglieder: Herren Oberbürgermeister Dr. K. Wilckens, Stadträte Friedr. Klingel, A. L. Lehmann, Friedrich Wolff, Friedr. Aug. Wolff, ferner Privatmann J. Fath und Privatmann Th. Pfeiffer

**Stadtbau-Kommission.**

Sizung: Donnerstag Nachmittag.

Vorsitzender: Herr Bürgermstr. Sagelsdorff.  
 Mitglieder: Herren Stadträte K. Abel, Fr. Bauernfeind, K. Mohr, Friedr. Wolff, Stadtverordnete Hermann Behagel, Eduard Lipowsky und Stadtbaumeister G. A. Schaber

**Kommission für den Stadtwald.**

Vorsitzender: Herr Stadtrat Gg. Trübner  
 Mitglieder: Hh. Stadträte Dr. Fr. Eisenlohr, Karl Mohr, G. H. Sommer, Stadtverordn. A. Beger u. Oberf. Fr. Obermeyer

**Stiftungs-Kommission.**

Vorsitzender: Herr Oberbürgermeister Dr. Wilckens  
 Mitglieder: Herren Stadtverordnete Otto v. Langsdorff und Dr. Frz. Mittermaier

**Theater-Kommission.**

Vorsitzender: Herr Oberbürgermeister Dr. Wilckens  
 Mitglieder: Herren Stadträte Fr. Bauernfeind, Friedrich Wolff, Geh. Hofrat Dr. K. Bartsch, Musikdirektor Karl Boch und Oberamtsrichter H. Süpfe

**Waisenhaus-Kommission.**

(Siehe Armenpflege.)

**Kommission für Wasserversorgung.**

Vorsitzender: Herr Stadtrat Karl Mohr  
 Mitglieder: Herren Stadträte Karl Abel, Joseph Keller, Th. Klöpfer, Stadtverordnete Heinrich Hoffmeister, Karl Weißgerber, Direktor Fr. Götner

**Städt. Aichamt.**

Vorstand: Herr Stadtrat K. Dieß  
 Aicher für Wagen, Gewichte, Längen- und Flüssigkeitsmaße: Herr Mechanikus L. Zimmermann, Hauptstraße 63  
 Aichanstalt für Fässer: Untere Neckarstraße 76  
 Aicher: Herr Küster Friedrich Sulzer

**VII. Kirchliche Behörden.****1. Evangel.-Protestant. Kirche.****a. Evang.-Protest. Dekanat Mannheim-Heidelberg.**

Dekan: Herr Stadtpfarrer Oskar Schellenberg

**Pfarrrei bei Heilig-Geist.**

Stadtpfarrer: Herr Friedrich Schwarz  
 Herr Julius Schüd

Kirchendiener: Georg Spies, Fischerg. 9

**Pfarrrei bei St. Peter und Providenz:**

Stadtpfarrer: Herr Dekan D. Schellenberg  
 Herr Wilhelm Hönig

Kirchendiener: Joh. Gatternicht, Sandg. 6

Für beide Pfarreien, mit festgesetzten Funktionen:

Stadtvikar: Treiber

**b. Kirchengemeinderat.**

Präsident: Herr Stadtpfarrer Defan Oskar Schellenberg

Mitglieder: sämtliche Herren Stadtpfarrer und die Herren Kirchengemeinderäte: Stadtrat Karl Abel, Stadtrat C. L. Ammann, Landw. A. Ballmann, Geh. Rat Dr. v. Bulmerincq, Postdirektor K. Duffing, Privatm. J. A. Ernst, Stadtrat M. Feisch, Gerichtsnotar V. Geisch, Professor Dr. Holsten, Kaufmann Max Klingel, Privatmann Georg Mohr, Seifensieder Georg Schaefer, Sparkasserechner Leonh. Schmitt, Stadtrat C. H. Sommer, Kreisschulrat H. Strübe und Privatmann Johann Werner

Sekretär: Herr Hauptlehrer Fr. Dürr  
Diener: Johann Gatternicht, Sandg. 6

**c. Evang. Kirchenbau-Zuspektion.**  
Sophienstraße 19.

Vorstand: Herr Bauinspektor H. Behaghel  
Assistent: Herr Friedrich Kettig  
Architekten: Herren Wilhelm Hoffmann u. Karl Niedling  
Bauführer: Herr Georg Kollert

**d. Evang. Pflege Schönau.**  
Hirschstr. 17.

Vorstand: Herr Karl Henrici, Geistlicher Verwalter  
Buchhalter: Herr Karl Stockmar  
I. Gehilfe: Herr Julius Kästel  
II. " Herr Karl Kircher  
Diener: Albrecht Schäfer

**(Evang. Verein.)**

Kapelle: Plöckstr. 47.

Prebiger: Herr Prof. W. Frommel  
Vorstand: Herren L. Werner und C. Winter  
Hausmeister: Johann Krager

**2. Katholische Kirche.****a. Kathol. Pfarramt Seidelberg.**  
Ingrimsstr. 2.

Stadtpfarrer: Herr Franz Wilms  
Beneficiat: Herr Gustav Bund  
Kaplan: Herr Albert Laub  
Kirchendiener: Franz Heller, Schulg. 3

**b. Stiftungs-Kommission.**

Herren Stadtpfarrer Franz Wilms, Vorstand, Altoberbürgermeister H. A. Bilabel, Dr. L. Fischer, Obersteuermittler B.

König, Privatmann Leopold Schweiß, Zimmermeister Stephan Beth, Privatm. Chr. Wegerle und Privatm. L. Würth

**c. Pfälzer kathol. Kirchenschaffner.**  
Leopoldstraße 7.

Vorstand: Herr Stiftungs-Verwalter A. Hofmann  
Buchhalter: Herr Joseph Heizmann  
II. Gehilfen: Herren Joseph Stahl und Karl Küfer

**3. (Alt-)Katholische Gemeinde (Zum heil. Geist).**

Stadtpfarrer: Herr Dr. J. Niefs, Beneficiat ad Sanctam Annam, Plöckstraße 26  
Kirchendiener: Anton Olbert, Krämerg. 7  
Kirchengemeinderat: H. H. Altoberbürgermeister H. A. Bilabel, I. Vorsigender, Hof-Apotheker Carl Leimbach, II. Vorsigender, Hauptlehrer Hog, Rechner, Obersteuermittler Ballweg, Prof. Dr.

Buhl, Privatm. Joseph Dittene, Domänenverw. Futterer, Schlossermeister Joseph Greber, Stadtrat Joseph Keller, Privat. F. A. Stepler, Thonwarenfabrik. C. Kerzinger, Kfm. Philipp Jak. Stünzle, Gerbereibesitzer C. Pirsch, Stadtpfarrer Dr. J. Niefs, Kaufm. T. C. Nupprecht und Werkmeister A. Sadzki

**4. Freie religiöse (Deutsch-katholische) Gemeinde.**

Vorstandsglieder: Herren J. Blag, Vorj., Kurzer Buckel 3, Alb. Ueberle in Neuenh. Die Vorträge halten die Herren Albrecht und Scholl  
Versammlungslokal im Saale des Bürger-Kasino (Prinz Max).

**5. Englische Gemeinde.**

Kapelle: Plöckstr. 44

Geistlicher: M. Charles G. Calvert. — Kirchendiener: J. Krager, Plöckstr. 47

**6. Israelitische Gemeinde.**

Bezirks-Rabbiner: Herr Dr. H. Soudheimer  
Synagogenvorstand: Herren Kaufm. Sigmund Ketter, Vorstand, Kaufm. Wilhelm Neis, Buchhändler C. Carlebach, Privatmann Abraham Sutzmann, Kfm. Zul. Schloß, Kaufm. Sigmund Seligmann, Kaufm. S. Oppenheimer  
Cantor: Herr Joseph Strauß, Plöckstr. 87  
Gemeindediener: A. Kaufmann, Krähengasse 14

## VIII. Großh. Universität.

Akademisches Direktorium.

Prorektor: Herr Prof. Dr. Quincke

Großer akademischer Senat.

Vorsitzender: d. z. Prorektor

Mitglieder: sämtliche ordentliche Professoren der vier Fakultäten

Engerer akademischer Senat.

Vorsitzender: d. z. Prorektor Hr. Prof. Dr. Quincke

Mitglieder: Herren Prof. Dr. Erdmannsdörffer, Exprorektor, Prof. Dr. Baffermann, Geh. Rat Dr. Schulze, Hofrat Dr. Freiherr v. Dusch, Hofrat Dr. Bütschli, Professor Dr. Fürstner, Geh. Hofrat Dr. Gierke

Beisitzer in Disziplinarsachen: Herr Amtmann Freiherr von Krafft-Ebing

Universitäts-Disziplinarbehörde.

Disziplinarbeamter: Herr Amtmann Frhr. von Krafft-Ebing

Aktuar: Herr J. Schüle

Universitäts-Kassenverwaltung und Kassa.

Vorstand: Herr Oberrechnungsrat Benz

Buchhalter: Herr Anton Holl

Verwaltungsgehilfe: Ottenbacher

Stassendiener: Kaver Wittmann

Universitäts-Sekretariat.

Universitäts-Sekretär: Herr A. Einwächter

Universitäts-Dienstpersonal.

Oberpedell und Hausmeister Förster, Oberpedell und Hausmeister Schmidt, Oberpedell Boek

Universitäts-Institute, welche Hilfsmittel für die Studien darbieten.

Universitäts-Bibliothek.

Oberbibliothekar: ordentl. Professor Herr Dr. Zangemeister

Bibliothekar: Herr Dr. Wille

Custos: Herr Dr. Hitzelmann

Ständ. Hilfsarbeiter: Privatdozent Dr. Koch

Bibliothekbediener: Schenk

Die Universitäts-Bibliothek ist geöffnet für den akademischen Lehrkörper: an jedem Werktag von 10–12 und 2–4 (von Mai bis August von 3–5) Uhr, für die übrigen Benutzer: Montag, Dienstag, Donnerstag u. Freitag von 10–12 Uhr, Mittwoch und Samstag von 2–4 (von Mai bis August von 3–5) Uhr. Fremde können die Bibliothek an jedem Werktag

während der Stunden von 10–12 und von 2–4 (von Mai bis August v. 3–5) Uhr besichtigen

Evangel.-prot. theologisches Seminar.

Direktor: Herr Prof. Dr. Baffermann

Hauptlehrer: Herren Kirchenrat Dr. Gaf,

Prof. Dr. Merr, Prof. Dr. Holsten, Prof.

Dr. Hausrath, Defan Schellenberg, Prof.

Dr. Mehshorn

Hilfslehrer für Musik: Herr Musikdirektor

Philipp Wolfrum

Archäologisches Institut.

Geöffnet Mittwoch 11–1, Samstag 11–1,

Sonntag 11–1.

Direktor: Herr Professor Dr. von Duhn

Diener: Weiß

Akademisches Krankenhaus.

Der allgemeine Verkehr mit dem akademischen Krankenhaus findet durch das Hauptthor in der Poststraße statt. Das Thor in der Bergheimerstraße ist ausschließlich für die Augenklinik bestimmt.

Die Kranken der medizinischen und chirurgischen Klinik dürfen von 2–4 Uhr Nachmittags, die Kranken der Augenklinik von 10–12 Uhr Vormittags besucht werden. Besuche zu anderen Stunden unterliegen besonderer ärztlicher Genehmigung.

Die Aufnahme von Kranken findet in der Regel nur in den Vormittagsstunden statt. In außerordentlichen Fällen entscheidet der diensttuhende Arzt.

Akademische Krankenhaus-Kommission.

Vorsitzender: Herr Geh. Rat Dr. Czerny

Mitglieder: Herren Geh. Hofrat Dr. Becker,

Prof. Dr. Fürstner, Prof. Dr. Erb, Hof-

rat Dr. Knauff, Amtmann Freiherr von

Krafft-Ebing, Oberrechnungsrat Benz

Medizinische Klinik.

Herren Prof. Dr. Erb, Direktor, Dr. Hoff-

mann, Dr. Romme, Bittersack, approb.

Arzt, Dr. Stabelmann

Chirurgische Klinik.

Herren Geh. Rat Dr. Czerny, Dr. Gehrte,

Dr. Jüngst, Dr. Poensgen, Dr. Schmidt,

Dr. Steinthal

Augenklinik.

Herren Geh. Hofrat Dr. Becker, Direktor,

Dr. da Gama Pinto, Dr. Bernheimer,

Dr. Reichenheim, Fr. Malwine O'Brien,

Oberin

## Irenklinik.

Herren Prof. Dr. Fürstner, Direktor, Dr. Wagemann, Dr. Frank  
Verwaltungsassistent: Herr Mehlem

## Apotheke.

Apotheken-Verwalter: Herr Dr. Vulpinus  
Assistenten: Herren Apotheker Brunner und Dr. Schweißinger

## Verwaltung.

Vorstand: Herr Rechnungsrat C. Beutel  
Buchhalter: Herr W. Wenz  
Kanzleihilfen: O. Tritschler, Ph. Kiegler, C. Meyer  
Hausmeister: W. Dohs  
Maschinenmeister: H. Kohl  
Beizzeugbeschießerin: Fr. S. Barba

## Medizinische Poliklinik.

Direktor: Herr Hofrat Dr. Frhr. v. Dusch  
Assistenzärzte: Herren Gressrath, approb. Arzt, Dr. Doll, Dr. Großmann, Seitz, cand. med.

## Institut für gerichtliche Medizin.

Herr Hofrat Dr. Krauff

## Institut für Ohrenranke.

Direktor: Herr Prof. Dr. Moos  
Assistenzarzt: Herr P. Schliferowitsch

## Frauenklinik.

Direktor: Herr Prof. Dr. Kehrler  
Assistenzärzte: Herren Dr. A. Merkel, Dr. Demmer  
Ober-Hebamme: K. Diehm

## Anatomisches Institut.

Direktor: Herr Geh. Rat Dr. Gegenbaur  
Projektor: Herr Prof. Dr. Ruge  
Assistent: Herr Dr. Fr. Maurer  
Diener: Joseph Diez  
Hilfsdiener: Lorenz Schmidt

## Pathologisch-anatomisches Institut.

Direktor: Herr Geh. Rat Dr. Arnold  
Assistenten: Herren Dr. Fleiner, Werner, appr. Arzt  
Diener: Wambach

## Physiologisches Institut.

Direktor: Herr Geh. Rat Dr. Kühne  
I. Assistent: Herr Prof. Dr. Ewald  
II. " Herr Dr. Mays  
Diener: Bernag

## Mathematisch-physikalisches Seminar.

Direktoren: H. Geh. Hofrat Dr. Königsberger, Professor Dr. Quincke

## Physikalisches Kabinet.

Direktor: Herr Professor Dr. Quincke  
Assistent: Herr Dr. König  
Diener: Heinrich Pflug

## Chemisches Laboratorium.

Direktor: Herr Geh. Rath Dr. Bunsen, Erc.  
I. Assistent: Herr Dr. Pawel  
II. " Herr Puricelli  
III. " Herr Köppler  
Diener: Jakob Krauß

## 2tes Chemisches Laboratorium.

Direktor: Herr Prof. Dr. Delffs  
Diener: Schmidt

## Zoologisches Institut und Museum nebst Paläontologischem Museum.

Direktor: Herr Hofrat Dr. Bütschli  
Assistent: Herr Dr. Blochmann  
Präparator: Herr C. Engler

## Botanischer Garten.

## Botanisches Institut und Herbarium.

Direktor: Herr Prof. Dr. Pfüger  
Assistent: Herr Dr. Koll  
Universitätsgärtner: Herr Massias

## Forstbotanische Anlagen im Schloßgarten.

Respizient: Herr Professor Dr. Pfüger

## Landwirtschaftliche Sammlungen.

Direktor: Herr Professor Dr. Stengel  
Diener: Kaver Wittmann

## Mineralogisch-geologisches Institut.

Direktor: Herr Prof. Dr. Rosenbusch  
Assistent: Herr Dr. Alfred Osann  
Diener: Jakob Hornmuth

## Modell-Kabinet.

## a. Mathematische Abteilung:

Direktor: Herr Geh. Hofrat Dr. Königsberger

## b. Physikalische Abteilung:

Direktor: Herr Professor Dr. Quincke

## Marßall.

Universitäts-Stallmeister: Herr Stoch

## IX. Lehr- und Erziehungs-Anstalten.

### 1. Groß. Gymnasium.

Grabengasse 5 und Seminarstraße 1.

Direktor: Herr Dr. Gustav Uhlig, zugleich Honorarprofessor an der Universität

Ordentliche Lehrer: HH. Professoren Max Wolf, Wilh. Frommel, Julius Henrici, Karl Esau, Dr. Wilhelm Maler, Hugo Stadtmüller, Dr. Paul Mehlhorn, Dr. Karl Hartfelder, Dr. Heinrich Schäfer, Friedrich Ritter, Valentin Both, Dr. Samuel Brandt (zugleich außerordentl. Professor an der Universität), Joseph Neuberger, Dr. Alfred Hilgard und Reallehrer Steinbrenner

Außerordentliche Lehrer: die Lehramtspraktikanten Herren Dr. Felix Debo, Dr. Karl Pfaff, Traugott Schmitt, Wilh. Dorn, Dr. Karl Erhardt, Hauptlehrer Hermann Kohler und Turnlehrer Karl Menges

Religionslehrer: Herren Stadtpfarrer Dr. Joh. Nieß (altkathol.), Bezirksrabbiner Dr. Hillel Sondheimer und Hauptlehrer M. Kahn (Israel.)

Gymnasiums-Kassenverwaltung: Hr. Ober-Rechnungsrat Joseph Benz

Gymnasiumsdiener: Johann Gmann

Schülerzahl: 497

### 2. Realschule.

Stettengasse 14.

Direktor: Herr Professor Robert Salzer

Lehrer: Herren Professoren Robert Salzer, Karl Gern, Gustav Holzer, Ernst Pielmann, Gg. Treiber, Lehramtspraktikanten Dr. G. Engel, Dr. G. Ulrich und G. J. Volkert, Reallehrer J. Kraus, Hauptlehrer Max Beichnitz, Unterlehrer Friedr. Filsinger, Leopold Auer, Karl Ludwig Gerwig

Religionslehrer: Herren Stadtpfarrer W.

Hönig u. Friedr. Schwarz (evangelisch), Beneficiat G. Bund und Kaplan A. Laub (kath.), Stadtpfarrer Dr. J. Nieß (altkath.), Bezirks-Rabbiner Dr. Hillel Sondheimer u. Vorsänger Jof. Strauß (Israel.)

Bibliothekar: Herr Prof. G. Holzer

Zeichenlehrer: Herr Fr. Weith

Gesanglehrer: Hr. Kapellmeister Frz. Heber

Schuldiener: Lorenz Heimstein

Schülerzahl: 310

### 3. Höhere Mädchenschule.

Plöckstraße 40.

Direktor: Herr Prof. Dr. August Thorbecke

Lehrer: HH. Professoren Dr. Rob. Meyer, Dr. Hermann Müller, Alfred Reiß, Reallehrer Rudolf Krager, Hauptlehrer Karl Mathes, Jakob Schupp und Wilhelm Stein, provis. Lehrer Emil Schick

Lehrerinnen: die Frl. Julie Breunig, Marie Gerwig, Emma Gräter, Sophie Kaufmann, Julie Kübler, Elise Seisen und Anna Weber

Hilfslehrer für den Religionsunterricht:

Herren Dekan D. Schellenberg, Stadtpfarrer Wilh. Hönig, Friedrich Schwarz und Jul. Schick (evang.), Stadtpfarrer Franz Wilms und Kaplan Albert Laub (kath.), Stadtpfarrer Dr. J. Nieß (altkathol.) und Bezirks-Rabbiner Dr. H. Sondheimer (Israel.)

Schuldiener: Peter Winnewisser

Zahl der Schülerinnen: 359

### 4. Gewerbeschule.

Städtisches Marstallgebäude 4.

Vorstand: Herr Architekt Hermann Lender

Lehrer: Herren Karl Breuninger, Gewerbelehrer, Fr. Weith, Zeichenlehrer, August Steinbrenner, Gymnasiallehrer, Kohler, Zeichenlehrer, Hertlein, Assistent

Gewerbeschulrat: Herren Altoberbürgermstr. G. A. Bilabel, Dekan D. Schellenberg,

Stadtpfarrer Franz Wilms, Bezirksrabbiner Dr. H. Sondheimer, Bauinspektor G. Behaghel, Schreinermeister J. Blas, Schlossermeister Joseph Greber, Gerbereibesitzer G. Hoffmeister

Schülerzahl: 200

### 5. Erweiterte Volksschule.

Plöckstraße 105 und 44, Grabengasse 20 und städtisches Marstallgebäude 4.

**Rektor:** Herr Kreis Schulrat H. Strübe  
**Hauptlehrer:** Herren Chr. Krenz, Heinr. Keller, V. Reiningger, J. Schweinfurth, L. Uhl, K. Hertrich, Fr. Dürr, G. Klett, A. Döpfner, A. F. Meyer, K. Fren, M. Rahn, Ph. A. Büchler, A. Schmitt, A. Frank, J. Huber, K. Lint, K. Hog, G. Malsch, G. Herrigel, H. Zeuner, K. Gebhard, L. Göckel, M. Steiger, H. Berger und K. Stärk

**Hauptlehrerinnen:** Frä. Anna Schück und Charlotte Gieser

**Unterlehrer:** Herren A. Schifferer, A. Hüb-

ner, H. Köchlin, J. Wohlfart, Fr. Sperber, K. Scheppe, G. M. Kimmig, J. Stumpf, M. Winder und H. Schäfer

**Hilfslehrer:** J. Gscheidlen

**Lehrerinnen:** Frä. G. Schmid, K. Braun, J. Herdt und H. Henninger

**Industriellehrerinnen:** Frä. P. Pfaff, Frau A. Kromer, Frä. M. Holzer, Frä. A. Frion

**Diener:** H. Neuter (Plöckstraße 105) und J. Mejerle (Grabengasse 20)

**Dienerin:** Frau Schwarz (Plöckstr. 44)

**Schülerzahl:** 2900

### Volksschule in Schlierbach.

Landstraße 59 und 61.

**Hauptlehrer:** Herr M. Scholl

**Unterlehrer:** Herr J. Schmitt

**Industriellehrerin:** Frä. Schulz

**Schülerzahl:** 125

### Schul-Kommission.

**Vorsitzender:** Herr Oberbürgermeister Dr. K. Wilckens

**Mitglieder:** Herren Stadträte K. Abel, Ph. D. Braun, Professor Dr. Fr. Eisenlohr und K. Mohr; ferner Dr. Franz Mittermaier, Stadtpfarrer W. König,

Stadtpfarrer Dr. Niels, Bezirksrabbiner Dr. Sondheimer, Kreis Schulrat H. Strübe (zugleich Rektor der Volksschule), Hauptlehrer Chr. Krenz und Hauptlehrer J. Schweinfurth

### 6. Kleinkinderschule.

a. Kanzelegasse 1.

**Verwaltungsrat:** Herren Buchhändler G. Mohr, Vorstand, Stadtrat G. L. Ammann, Leihhauskassier M. Groß, Privat. J. Prestinari, Stadtpfarrer Fr. Schwarz, Stadtpfarrer Frz. Wilms und Privatm. Leopold Wirth

**Damen-Ausschuß:**

**Vorsitzende:** Frä. M. Koopmann

**Lehrer:** Herr Noos

**Lehrerin:** Frä. Amalie Helwerth

**Schülerzahl:** 90

b. Schlierbach.

**Lehrerin:** Schwester Regine Kögel

**Schülerzahl:** 50

### 7. Fröbelverein.

**Lokal des Kindergarten:** Hauptstraße 110 (Harmonie, Eingang Theaterstraße)

**Lokal des Volkskindergarten:** Plöckstr. 6 im Frauenarmenhaus

**Vorstand des Ausschusses und Damenrates:** Herr Stadtpfarrer Fr. Schwarz

**Ausschuß:**

**Schriftführer:** Hr. Stadtrat Friedr. Wolff  
**Rechner:** Herr Karl Spizer

**Schulwart:** Herr Stadtpf. Dr. J. Niels

**Damenrat:** Schriftführerin Frau G. Faltin

**Stellvertreterin:** Frau Geh. Rat H. Kühne

**Kindergärtnerinnen:** Frä. Blum und Frä. H. Schwente

**Beifrauen:** Frau Schmitt Witwe u. Frau Boffert Witwe

**Zahl der Mitglieder:** 220

### 8. Privatschulen.

Armitage Fr., Englisches Knaben-Institut, Neuenheim, Mönchhofstraße

Erhardt J., Vorbereitungsschule f. jüngere Knaben und Mädchen, Theaterstr. 7

Philippe Karl, Knaben-Institut, Leopoldstraße 39

Krönelin Friedrich, Vorbereitungsschule für jüngere Knaben und Mädchen, Leopoldstraße 30

**Mädcheninstitute für Pensionäre und Externe.**

Bury Melani Fr., Neuenheim, Mönchhof- | Erhardt J. (nebst Lehrerinnen-Seminar),  
straße | Theaterstr. 7

**Mädchen-Pensionate.**

Capelle Anna Fr., Friedrichstr. 5 | Rosenplänter Geschw. Fr., Neuenheimer  
Faller Regine Fr., Blöckstr. 109 | Landstr. 127, Villa Livonia  
Gecklochl J., Ziegelh. Landstr. 2

**Heidelberger Musikschule.**

Lehrfächer: Klavier, Orgel-, Violin- und Violoncell-Unterricht, Solo- und Chorgesang,  
Harmonie- und Compositionslehre  
Direktor: Herr Kapellmeister Franz Heber, Hauptstr. 113

**X. Anstalten und Vereine.****1. Für Kunst und Wissenschaft.****a. Kunst-Verein.**

Ausstellungslokal: Grabeng. 3 im Museum,  
III. Stock.

Geöffnet Mittwochs von 11—1 Uhr und  
Sonntags von 11—1 Uhr

Vorsitzende des Verwaltungsrates und des  
Ausschusses: Herren Prof. Max Wolf u.  
Dr. W. Eisenlohr

Schriftführer: Herr Stadtpf. Fr. Schwarz  
Kassier: Herr Buchhändler Georg Weiß  
Vereinsdiener: Peter Beck, Schreiner, Unt.  
Neckarstraße 80

Zahl der Mitglieder: 250

**b. Distor.-Philos. Verein.**

Sekretär: Herr Dr. A. von Kirckenheim  
Zahl der Mitglieder: 126

**c. Naturhist. Medizin. Verein.**

Vorsteher: Herr Prof. Dr. Pfizer  
Schriftführer: Herr Prof. Dr. A. Horstmann  
Rechner: Herr Buchhändler G. Koester  
Zahl der Mitglieder: 100

**d. Deutscher u. österr. Alpenverein.**

Sektion Heidelberg.

Vorstand: Herr Prof. Dr. Fr. Eisenlohr  
Bibliothekar: Herr Buchhändler G. Koester

Kassier: Herr Banquier Wilhelm Cuntz  
Zahl der Mitglieder: 118

**e. Odenwald-Klub.**

Sektion Heidelberg.

Vorstand: Herr Rechtsanwalt Wagner  
Schriftführer: Herr Prof. Treiber  
Rechner: Herr Fabrikant Herm. Landfried  
Zahl der Mitglieder: 71

**f. Ärztlicher Verein.**

Schriftführer: Herren Dr. K. Mittermaier  
und Prof. Dr. Schulze  
Zahl der Mitglieder: 35

**g. Deutscher Schulverein.**

Ortsgruppe Heidelberg.

Vorsitzender: Herr Geh. Rat Dr. Rudolf  
Heinze  
Stellvertreter: Herr Altoberbürgermeister  
Wilabel

Schriftführer: Herr Prof. Dr. Eisenlohr,  
Stellvertreter: Herr Kreis Schulrat Strübe  
Kassier: Herr Telegraphen-Direktor Krüger  
Stellvert.: Herr Ministerialrat v. Sybel  
Vorstandsmitglieder: Herren stud. med.  
Obrist und stud. phil. Jacob  
Mitglieder: 93 und 9 studentische Korporationen

**2. Für Wohlthätigkeit, Kranken- und Armenpflege.****a. Frauenverein.**

Präsidentin: Frau Stadtdirektor v. Scherer  
Vorsitzender: Herr Dr. W. Blum  
Kassier: Herr Altoberbürgermeister Wilabel

I. Abteilung: Arbeits- und Gewerbeschule  
für Frauen und Mädchen.

Vorsitzende: Frau Hofrat Th. Holzmann  
Stellvertreterin: Fr. G. Faller  
Beirat: zur Zeit unbesezt

II. Abteilung: Weibliche Arbeiten.

Vorsitzende: Frau Hofrat Stark  
Stellvertreterin: Fr. Blumschli  
Beirat: Herr Dekan D. Schellenberg

III. Abteilung: Für Krankenpflege.

Vorsitzende: Frau Prof. Stajser  
Stellvertreterin: Frau Dr. G. Kroll  
Beirat: Herr Dr. Karl Mittermaier

## IV. Abteilung: Wohlthätigkeitsverein.

Vorsitzende: Fr. S. v. Waldkirch  
Stellvertreterin: Fr. F. Krings  
Beirat: Herr Stadtpfarrer Fr. Schwarz

## V. Abteilung: Herberge und Dienstvermittlungsanstalt für weibliche Dienstboten.

Vorsitzende: Frau Dr. Lobstein  
Stellvertreterin: Frau Geh. Rat Schulze  
Beirat: Herr Dekan Schellenberg

## VI. Abteilung: Ueberwachung der Kostkinder.

Vorsitzende: Frau Prof. Holsten  
Stellvertreterin: Frau Schulze  
Beiräte: Herren Bürgermeister Sagelsdorf,  
Dr. Karl Mittermaier und der jeweilige  
Amtmann

b. **Gustav-Adolfs-Frauenverein.**

Vorsitzende: Frau Prof. Holsten  
Schriftführ.: Frau Stadtrat Ammann  
Rechnerin: Frau Aderst

c. **Gustav-Adolfs-Ortsverein.**

Vorsitzender: Herr Stadtpf. Fr. Schwarz  
Rechner: Herr Privatm. J. A. Ernst

d. **Gustav-Adolfs-Studentenverein.**

Für das Wintersemester 1885/86  
Vorsitzender: Herr stud. theol. Rapp  
Schriftführer: Herr stud. theol. Eiermann

e. **Diakonissen-Anstalt.**

Grabengasse 9.

Vorstand: Herren Prof. Frommel, Kaufm.  
Louis Werner  
Schriftführer: Herr Buchhändler C. Winter  
Kassier: Herr Kaufm. Karl Zimmermann  
Oberschwester: Amalie Lang

f. **Missionsverein f. äußere Mission.**

Vorsitzender: Herr Prof. Frommel  
Schriftführer: Frhr. M. v. Göler  
Kassier: Herr Hauptlehrer Büchler  
Herren Privatm. Wilh. Richter, Elfenbein-  
schneider J. Stüber, Kfm. Louis Werner,  
Buchhändler Carl Winter

g. **Christliche Kleinkinder-Pflege.**

Blöckstraße 47.

Vorstand: Herren Prof. Frommel, Frhr.  
M. v. Göler, Kaufmann Louis Werner,  
Buchhändler Carl Winter, Fr. M. Fries,  
Fr. C. Frommel, Fr. M. Stockhausen,  
Frau Inspektor M. Koch, Fr. A. Werner

h. **Evangel. Stadtmissionsverein.**

Vorstand: Herr Kaufmann Louis Werner  
Schriftführer: Herr Ingenieur H. Kayser  
Kassier: Herr Schlossermeister M. Hohl

Herren Hauptlehrer Büchler, Professor  
Frommel, Freiherr M. v. Göler, Haus-  
meister J. Krager, Stadtmissionar Dest-  
reicher, Kleidermacher A. Schweinschaut

i. **Evangel. Jünglingsverein.**

Blöckstraße 47.

Vorstand: Herr Ingenieur H. Kayser und  
Stadtmissionar Destreicher  
Schriftführer: Herr Ferdinand Fribolin  
Kassier: Herr Gottlieb Göbel  
Bibliothekar: Herr J. Hohnagel

k. **Evangel. Sonntagschule.**

Vorstand: Herren Priv. W. Bröckelmann,  
Stadtmissionar Destreicher, Kfm. Louis  
Werner

Schriftführer: Herr Ingenieur H. Kayser  
Kassier: Herr A. Schweinschaut  
Fr. Marie Bauer, Emilie Strummel, Schadt,  
M. Thibaut, A. Werner

l. **Christliche Volksbibliothek.**

Blöckstraße 47.

Vorstand: Herren Louis Werner, Wilhelm  
Richter, Buchhändler Carl Winter, Fr.  
J. Frommel, Mathilde Herrmann, M.  
Thibaut

m. **Verein gegen Hausbettel.**

Vorsitzender: Herr Amtmann Frhr. v. Krafft-  
Ebing  
Rechner: Herr Stadtr. Friedr. Aug. Wolff  
Vereinspfleger: Herr Chr. Fr. Frig  
Diener: Jakob Kopp

n. **Luisenheilanstalt.**

Unter dem Protektorat S. K. Hoheit der  
Großherzogin Luise von Baden.

Uferstraße 8. 10.

Verwaltungsrat:

1. Vorstand: Herr Hofr. Dr. Frhr. v. Dusch  
2. " Herr Prof. Dr. Oppenheimer  
Rechner: Herr Stadtrat Joseph Keller  
Herren Stadtdirektor Otto v. Scherer, Kom-  
merzienrat Wilhelm Köster, Buchhändler  
Gustav Koester  
Oberwärterin: Fr. Karoline Bayer  
Assistenzarzt: Herr Gustav Seiz

o. **Kaiser-Wilhelms-Stift für  
deutsche Invaliden.**

(Bezirksverein Heidelberg.)

Vorsitzender des Bezirks-Ausschusses: Herr  
Stadtdirektor Otto v. Scherer  
Schriftführer des Bezirks-Ausschusses: Herr  
Dr. Franz Mittermaier  
Rechner des Bezirks-Ausschusses: Herr  
Bankdirektor Franz Metz



**p. Landwirtschaftlicher Bezirksverein.**

- I. Vorstand: Herr Domänen-Verwalter Futterer  
 II. Vorstand: Frhr. Karl v. Göler in Mauer  
 Sekretär: Herr Bezirksstierarzt Fuchs  
 Direktionsmitglieder: Herren Stadtdirektor v. Scherer, Bürgermeister Nehm in Gausangeloch, Stabhalter Schuh in Grenzhof, Stabhalter Zimmermann in Schwabenheimerhof, Altbürgermeister Sidmüller in Nufloch, Friedrich Mampel in Kirchheim, Bernhard Scherer in Rohrbach, Bürgermeister Friedr. Treiber in Wieblingen, Bürgermstr. Endlich in Leimen, Lorenz Bauer in Heidelberg, Bürgermstr. Imhof in Mauer, Bürgermstr. Ziegler in Bannenthal, Bürgermstr. Stoll in Neckesheim, Bürgermstr. Schröder in Handschuchsheim

**q. Gartenbauverein.**

- I. Vorstand: Herr Heinrich Krausmann  
 II. Herr Franz Mai  
 Diener: Robert Nething

**r. Niederrbronner Schwestern für Krankenpflege.**

Burgweg 1.

- Vorsteher: Herr Stadtpfarrer Frz. Wilms  
 Oberin: Schwester Ferdinande

**3. Für gemeinnützige Zwecke.**

**a. Handelskammer**

für den Kreis Heidelberg nebst der Stadt Okerbach.

- Sitz der Handelskammer: Heidelberg  
 Bureau: Marktplatz 9 im Rathhaus  
 Vorfigender: Herr Fabrikant R. Heubach  
 Rechner: Herr Kaufmann Max Klingel  
 Weitere Mitglieder: H. Fr. Heuß, Hammerwerksbesitzer in Okerbach, Th. Frey, Weinhdlr. daselbst, Wilh. Scheeder, Kfm. in Sinshheim, Karl Heuß, Weinhändler in Wiesloch, Ph. Ammer, Kfm. daselbst, J. F. Menzer, Weinhdlr. in Neckargemünd, Fr. Erhard, Cigarrenfabrikant in Leimen, Heinrich Bohrmann hier, Wilh. Guntz, Banquier hier, Wilh. Landfried, Kaufm. hier, Eduard Reis, Fabrikant hier  
 Handelskammer-Sekretär: Herr C. Weidig  
 Diener: Johann Seel, Ingrimstr. 6

**b. Gewerbe- und Industrieverein.**

- I. Vorstand: Hr. Gerbereibes. H. Hoffmeister  
 II. Vorstand: Herr J. Trau  
 Rechner: Herr Fr. Aug. Wolff  
 Diener: Wilhelm Leibi, Schiffg. 8  
 Zahl der Mitglieder: 200

**s. Marien-Verein**

für katholische weibliche Diensthöten.  
 Hauptstraße 26.

- Patron: Herr Stadtpfarrer Wilms  
 Das Vereinslokal steht unter Leitung einer Schwester aus dem St. Vincentiusorden in Freiburg

**t. Altkathol. Hilfsverein.**

- Vorstand: Herr Stadtpf. Dr. Riets, Frau M. Becker, Frau Oberst v. Grabow, Frau Prof. Dr. Müller, Frau Rechnungsrat Bentel, Frau Verwalter Mehlem, Frau Dr. Riets, Fr. Weith, Fr. Hoffmann, Fr. Schmidt, Frau Werle  
 Zahl der weiblichen Mitglieder: 115

**u. Altkathol. Kranken- u. Sterbekassenverein.**

- Vorstand: Herren C. Pirsch, Stadtpfarrer Dr. J. Riets  
 Zahl der Mitglieder: 90

**v. Privatklinik.**

Hauptstraße 22.

- Direktor: Hr. Hofr. Prof. Dr. Frz. v. Chelius  
 Krankenpflege durch Schwestern vom St. Vincentius-Orden in Freiburg

**w. Privatklinik.**

Plöckstraße 6 im St. Anna-Hospital.

- Direktion: Herren Dr. med. C. Antoni und Dr. med. St. Mittermaier  
 Krankenpflege durch Wärterinnen d. Frauenvereins dahier

**c. Sparkasse für Landgemeinden.**

Hauptstraße 41 (von Ostern 1886 an Akademiestraße 4)

- Vorstand des Verwaltungsrates: Herr Gerichts-Notar a. D. Heisch  
 Sparkasse-Rechner: Herr Louis Lint  
 Gehilfe: Herr Leonhard Dörjan  
 Diener: Lorenz Heinstein, Ketteng. 16

**d. Gewerbebank,**

eingetragene Genossenschaft.

Komptoir: Theaterstraße 2.

- Vorstand: Herr Rechtsanwalt C. Klingel  
 Kassier: Herr Georg Hofpauer  
 Kontrolleur: Herr Philipp Schmidt  
 Diener: Fr. Niemer, Bussfemerg. 1  
 Zahl der Mitglieder: 270

**e. Heidelberger Volksbank,**

eingetragene Genossenschaft.

Komptoir: Hauptstr. 100.

- Direktor: Herr H. Hauck  
 Kontrolleur: Herr C. A. Voit  
 Zahl der Mitglieder: 207

**f. Freiwillige Feuerwehr.**

I. Kommandant: Herr Jakob Kesselbach, Hauptstr. 110

II. Kommandant: Herr Friedr. Nishaupt, Neue Schloßstr. 10

I. Adjutant: Herr K. Heimstein, Lauerstr. 12

II. Adjutant: Herr A. Horbach, Unterestr. 17

Fahrenträger: Herr Friedr. Weber, Schlierbacher Landstr. 26 a

Verwaltungsrat: Herren Jakob Kesselbach, I. Kommandant, F. Nishaupt, II. Kommandant, Th. Mühlbauer, Steigerhauptmann, Friedr. Dilg, Spritzenhauptmann, Gg. Kesselbach, Hauptmann der Wassermannschaft, Beigeordneter der Steigermannschaft Heinr. Christ, Beigeordneter der Spritzenmannschaft F. Litterst, Beigeordneter der Wassermannschaft Jakob Neutter

Rechner: Herr Stadtrechner Fr. Dingelheim

Oberarzt: Herr Dr. Franz Wolf

Unterärzte: Herren Martin Scharnberger und Johann Birth

Maschinenmeister: Herr Wilhelm Mäder, Spritzenfabrikant

Brunnenmeister: Herr Rudolf Fritz

Diener: Christ. Helfrich, Al. Mantelg. 14

Zahl der Mitglieder: 200

Feuerlöschstationen befinden sich:

No. 1. Bei Stadtrat Friedr. Bauernfeind, Ingrimstr. 34

No. 2. Bei Weinwirt Fr. Dilg, Hauptstr. 75

No. 3. Bei Kupferschmied Fr. Kehler, St. Annag. 1

No. 4. Bei Privatmann K. Weißgerber, Schloßberg 21

No. 5. Bei Plästerer Salomon Wölfel, Schloßberg 20

No. 6. Römerstraße bei Gamber

No. 7. Rohrbacherstraße bei Gastw. Lay

No. 8. Herrenmühle bei Mühlmann

**g. Verein für Volksbildung.**

Volksbibliothek: Städt. Marstallgebäude 4.

Geöffnet: Jeden Mittwoch Abend von 1,28 bis 9 Uhr.

Vorsteher: Herr Dr. Wilhelm Blum

Rechner: Herr Buchhändler Gustav Stoester

Bibliothekar: Herr J. Schenk

Vereinsdiener: Phil. Sommer, Sandg. 4

Zahl der Mitglieder: 90

**h. Arbeiter-Bildungsverein.**

Vereinslokal: Sandg. 2.

I. Vorsteher: Herr Dr. Scherrer

II. Herr Jul. Münzenmayer

Schriftführer: Herr Koch

Unterrichtskommissär: Herr Neukert

Rechner: Herr Bühler

Bibliothekar: Herr Zeh

Diener: H. Sommer

Zahl der Mitglieder: 130.

**i. Schloßverein.**

Vorstand: Herr Prof. Dr. Heinrich Buhl

Schriftführer: Herr Architekt Fr. Seig

Rechner: Herr Bankvorstand G. Weidig

Sekretär: Herr H. Meiste (das Sekretariat befindet sich in der Wohnung des Sekretärs, Plöckstraße 77)

Ausschußmitglieder: Herren Oberst Arthur v. Horn, Prof. Fr. St. v. Duhn, Prof. B. Erdmannsdörffer, Prof. Dr. Karl

Zangemeister, Priv. Albert Mays, Mit-

oberbürgermeister S. A. Bilabel u. Heinr. Krausmann, Oberförster Friedr. Ober-

mener, Stadtbaumeister G. A. Schaber

Zahl der Mitglieder: in Heidelberg 350

auswärts 350

**k. Verschönerungsverein in Neuen-**

**heim.**

Vorstand: Herr Pfarrer A. Schneider

Schriftführer: Herr Privatm. D. Schmitt

Ausschußmitglieder: Herren Privatm. M. G. Krall, Privatm. F. A. Keppler, Dr. H.

Mose, Geometer F. Dreiber, Bürgermstr. A. Heberle und Gemeinderat A. Weber

Zahl der Mitglieder: 78

**l. Gemeinnütziger Verein Heidelberg.**

I. Vorstand: Herr Max Klingel

Stellvertreter: Herr Dr. Eisenmenger

Rechner: Herr A. Voit

Schriftführer: Herr Adolf Brecher

Ausschußmitglieder: Herren C. Ammann, Bauinspektor Behagel, Prof. Caspari,

A. Elmer, Haefeli-Guner, Wilh. Land-

fried, Franz Mai, Friedr. Müller, J. Kemler, Bürgermeister Sagelsdorff, Dr.

Ulrich, C. Weidig

Vereinsdiener: A. Pething

Zahl der Mitglieder: 480

**m. Spiegelscheibenversicherungs-**

**Verein.**

I. Vorsteher: Herr Kaufm. Jos. Keller

II. Herr Kfm. M. Stochenburger

Rechner: Herr Kaufm. Stephan Werner

Beisitzende: Herren Privatm. F. A. Keppler und Banquier Wilhelm Gung

**n. Sonnenverein.**

Verein zur Reinigung der Stadt Heidelberg.

Der Sonnenhof befindet sich an der Berg-

heimerstraße unterhalb der Zementfabrik

Ausschuß: H. Kfm. B. Alberti, Stadtrat

Ammann, Materialverwalter J. Böser,

Banquier Wilh. Gung, Dr. Eisenmenger,

Anwalt A. Fürst, Domänenverwalter K.

Futterer, Kfm. Joseph Keller, Privatm.

Ed. Lipowsky, Dr. A. Wittermaier, Kfm.

Spizer jun., Holzhändler J. Ueberle und Dr. Franz Wolf  
Inspektor: A. Goldschmidt, Bergh. Str. 57  
In 300 Gebäuden der Stadt befinden sich 336 Sonneneinrichtungen

#### o. Verein Kreditreform

(zum Schutze gegen schädliches Kreditgeben).  
Bureau: Zwingerstraße 12.

Geschäftsführer: Herr Friedr. Schwarzbeck  
Zahl der Mitglieder: 220

#### p. Deutsche Gesellschaft zur Rettung Schiffbrüchiger.

Vertreter für Heidelberg und Umgegend:  
Herr Kaufmann Berth. Alberti

### 4. Für gesellige und unterhaltende Zwecke.

#### a. Museum.

Grabeng. 3

Präsident: Herr Stadtdirektor Otto von Scherer

Direktion: Herren Stadtrat A. L. Lehmann und Stadtrat Dr. Ed. Lohstein

Rechner: Herr G. Weber

Bibliothekar: Herr K. Philippe

Hausmeister: Herr Matthias Wirtz

Zahl der Mitglieder: 760

#### b. Harmonie.

Hauptstr. 110.

I. Vorsteher: Hr. Stadtrat C. L. Ammann

II. " Herr Albert Veger

Rechner: Herr Karl Henrich

Gegenrechner: Herr Kaufm. C. W. Rom

Bibliothekar: Herr C. Keller

Ökonom: Herr Stadtrat K. Diez

Hausmeister: Herr Gustav Haag

Zahl der Mitglieder: 480

Harmonie (Gesangsabteilung).

Vereinslokal: Harmonie, Theaterstr. 1

Probe-Abende: Dienstag und Freitag

Vorstand: Herr Jakob Schupp, Lehrer

Dirigent: Herr Kapellmeister Franz Heber

Vereinsdiener: Gustav Haag

Zahl der Mitglieder: 40

#### c. Bürger-Kasino.

Marktsallstraße 6, Prinz Mar

Vorsteher: Herr Gastwirt Phil. Hornmuth

Rechner: Herr A. Hesselbach

Dienerin: Frau Pflug Witwe

Zahl der Mitglieder: 112

#### d. Militärverein.

Vereinslokal: Konzerthalle.

I. Vorstand: Herr Georg Hofpauer, Prem.-

Lieutenant a. D.

Zusammenkünfte befinden sich: Schloßruine, Schloßrestauration und -Hotel und bei Herrn Otto Petters, Buchhandlung dahier

#### q. Deutsche Generalschule.

Verband Heidelberg-Lahr.

I. Verbandssechtmester: Herr C. Haas

II. " Herr A. Jung

Kassier: Herr F. Diez

Schriftführer: Herr G. Fröhlich

#### r. Katholischer Gesellenverein.

Vereinslokal: Karlsstr. 10.

Vorstand: Herr Kaplan A. Laub

Zahl der Mitglieder: 60

II. Vorstand: Herr Instituts-Ins. Krönlein

Schriftführer: Herr Straßenmeister Schott

Rechner: Herr Johann Ehmann

Gegenrechner: Herr Franz Wittmann

Vereinsdiener: J. Bechtel, Leopoldstr. 60

Zahl der Mitglieder: 380

#### e. Katholisches Kasino.

Karlsstraße 10.

Vorstand: Herr Dr. Leopold Fischer

Vorsitzender des Aufsichtsrates: Herr Pri-

vatmann Leopold Wirth

Hausmeisterin: A. Karmann Witwe

Zahl der Mitglieder: 180

#### f. Heidelberger Ruderklub.

Boothaus: Neuenheim unterhalb der neuen Brücke.

Vereinslokal: Café Wächter, Hauptstr. 187

Vorstand: Herr Dr. Ed. Ulrich

Kassier: Herr S. Igersheimer

Schriftführer: Herr Ph. Wächter, Cafétier

Zahl der Mitglieder: 60

#### g. Schachklub.

Lokal: Café Wächter,

Ehrenpräsident: Herr Prof. Dr. C. Pagenstecher

I. Vorstand: Herr Emil Amann

II. " Herr S. L. Leferenz

Kassier: Herr Banquier Wilhelm Guntz

Zahl der Mitglieder: 40

#### h. Turnverein.

Übungsraum: städt. Turnhalle, Vereinslokal: „Reichstrone“.

Vorsteher: Herr Franz Mai, Plöckstr. 26

Oberturnwart: Herr Turnlehrer Filsinger

Rechner: Herr G. Ueberle

Vereinsdiener: H. Kething

Zahl der Mitglieder: 230

**1. Schützenverein.**

Vorstand: Chr. Wegerle, Privatmann  
Fr. Banerzseind, Valentin Fuchs, Karl  
Wolf, Schriftführer. Beigeordnete Dr.

**5. Musik- und Gesang-Vereine.****a. Stadt-Orchester.**

Städt. Musikdirektor: Herr F. Rosenkranz,  
Untere Neckarstr. 80  
Geschäftsführer: A. Wollweber, Ingrim-  
straße 4

**b. Instrumentalverein.**

Vereinslokal im Museum.

I. Vorsteher: Herr Stadtdirektor D. von  
Scherer

II. Vorstand: Herr Geh. Rat Kühne  
Musikdirektor: Herr C. Boch, akademischer  
Musikdirektor

Sekretär: Herr Buchhändler A. Schmitt  
Kassier: Herr Ludw. Weinkauff, Privatm.  
Vereinsdiener: Ernst Heidenreich, Musiker,  
Lauerstr. 10

**c. Zitherverein.**

Vereinslokal: Prinz Max.

Probe-Abende: Dienstag und Freitag  
Vorsteher: Herr Ph. Garrecht  
Dirigent: Herr A. Dieckhoff  
Zahl der Mitglieder: 50

**d. Niederkrantz.**

Vereinslokal: Bienerstraße 10.

Probe-Abende: Dienstag und Freitag  
Vorsteher: Herr Jakob Otto  
Direktor: Herr Musiklehrer C. Hatzen  
Schriftführer: Lehrer Büchler

Fr. Mittermaier und Konrad Vogels-  
berger, Max Mühlmann, Kassier  
Zahl der Mitglieder: 86

Rechner: Georg Hoppauer  
Vereinsdiener: C. Werner, Schiffg. 5  
Zahl der Mitglieder: 500

**e. Concordia.**

Vereinslokal im Prinz Max, Marstallstr. 6  
Probe-Abende: Montag und Donnerstag  
Vorsteher: Herr Louis Weingärtner  
Direktor: Herr Kapellmeister Franz Heber  
Schriftführer: Herr J. Göge  
Rechner: Herr H. Haberkern  
Vereinsdiener: J. Sommer, Ingrimstr. 5  
Zahl der Mitglieder: 200

**f. Liedertafel.**

Vereinslokal im Weißen Schwanen,  
Hauptstr. 143.

Probe-Abende: Dienstag und Freitag  
Vorsteher: Herr Jakob Daub, Mechaniker  
Direktor: Herr Musiklehrer Georg Arnold  
Schriftführer: Herr J. A. Anweiler  
Rechner: Herr Maler Adolf Wechling  
Vereinsdiener: Ph. Neudeck, Al. Mantelg. 13  
Zahl der Mitglieder: 190

**g. Cäcilia, kath. Kirchenchor.**

Vereinslokal Kathol. Kasino.

Probe-Abende: Mittwoch und Freitag  
Vorsteher: Herr E. Aizler  
Direktor: Herr Emil Gellert  
Rechner: Herr B. Walter  
Zahl der Mitglieder: 110

**6. Agenturen.****1. Feuer-Versicherungen.**

„Nachener u. Münchener Feuerversicherungs-  
Gesellschaft in Aachen.“ Ag. Hr. C. Weidig,  
(Bureau der Reichsbank im Rathaus)

„Baseler Feuer-Versicherungs-Gesellschaft.“  
Hauptagent Herr Sauer Notar a. D.,  
Zwingerstr. 4

„Basler Versicherungs-Gesellschaft gegen  
Feuerschaden.“ Hauptagent: Herr Sauer  
Notar a. D., Zwingerstr. 4

„Bairische Hypotheken- und Wechselbank in  
München.“ Bezirksagent Hr. Gg. Ganz-  
horn, Hauptstr. 71

„Berlinsche Feuerversich.-Anstalt in Berlin  
v. 1812.“ Hauptagent: Hr. Haas, Haupt-  
straße 202

„Colonia, Feuerversich.-Gesellsch. in Köln.“  
Bezirks-Agent Herr Jakob Wilh. Müller,  
Bergheimerstr. 57

„Deutscher Phönix.“ Bezirksagent Hr. Louis  
Hörner, Kornmarkt 7

„Feuer-Versicherungsverein in Altona.“ Agent  
Herr Wilhelm Henn, Fischerg. 2

„Feuerversicherungsbank in Gotha.“ Bez.-  
Agent Herr C. Spizer, Hauptstr. 146

„Französischer Phönix.“ Agent Hr. Philipp  
Knecht, Marktplatz 6

„Glabbacher Feuerversicherung.“ Agent  
Herr Franz Henny, Bergheimerstr. 17

„Hamburg-Bremer Feuerversich.-Gesellsch.“  
Agent Herr Jakob Wirth, Neuenheimer  
Landstr. 73

„Helvetia, schweizer. Feuerversich.-Gesell-  
schaft in St. Gallen.“ Hauptagent Herr  
Friedr. Aug. Wolff, Hauptstr. 181

„Leipziger Feuerversich.-Anstalt.“ Bezirks-  
agent Herr C. Spizer, Hauptstr. 146

- „Londoner Phönix.“ Agent Herr Jean Böhm, Dreiföngstr. 5  
 „Magdeburger Feuerversicherungs-Gesellschaft.“ Agent Frhr. Theodor Müdt von Collenberg, Bergheimerstr. 16  
 „North British and Mercantile.“ Hauptagent Herr Jul. Wettstein, u. Neckarstr. 17  
 „Preussische Nationalversicherungs-Gesellschaft in Stettin.“ Generalagent Herren Klingel & Cie., Bienenstr. 7  
 „Providentia“ Frankfurter Versicherungs-Gesellschaft. Vertreter: Herr A. Noos, penj. Lehrer, Bergheimerstr. 89  
 „Schlef. Feuerversicherungs-Gesellschaft.“ Agent Herr Philipp Mayer, Unterestr. 11  
 „Thuringia in Erfurt.“ Hauptagent Herr Wilhelm Anderst, Untere Neckarstr. 38  
 „Wänerländische Feuerversicherungs-Gesellschaft in Gberfeld.“ Hauptagent Herr Louis Goos, Hauptstr. 27  
 „Westdeutsche Versicherungs-Aktien-Bank in Essen.“ Hauptagent: Herr J. Schweikert, Hauptstr. 208

## 2. Glas-Ver sicherungen.

- „Allgemeine Spiegelglas-Ver sicherungs-Gesellschaft in Mannheim.“ Vertreter Herr Karl Haas, Hauptstr. 202  
 „Königliche Unfallversicherungs-Gesellsch.“ Bezirksagent Herr Jakob Wilh. Müller, Bergheimerstr. 57

## 3. Lebens-Ver sicherungen.

- „Allgemeine Rentenanstalt in Stuttgart.“ Lebens-, Pensions- und Leibrenten-Ver sicherungs-Gesellschaft. Agent Herr Louis Schaefer, Hauptstr. 98  
 „Allgem. Versorgungsanstalt in Karlsruhe.“ Vertreter Herren Max Liebhold, Bahnhofstraße 7 (Bureau Neugasse) und Jul. Wettstein, Untere Neckarstr. 17  
 „Allgem. deutscher Versicherungs-Verein, Stuttgart“ (Militärdienst-Ver sicherung und Versorgungskasse). Generalagenten: H. B. St. Kustermann, Oberinspektor, Fr. Hafner, Inspektor, beide Plöckstr. 56 a  
 „Baseler Lebensversicherungs-Gesellschaft.“ Agent Herr Karl Fehler, Märzg. 12  
 „Bayerische Hypotheken- und Wechselbank zu München.“ Hauptagent Herr Georg Ganzhorn, Hauptstr. 71  
 „Berlinerische Lebens-Ver sicherungs-Gesellschaft in Berlin.“ gegründet 1836. Hauptagentur Herr C. Haas, Hauptstr. 202  
 „Bremer Lebensversicherungsbank zu Bremen mit Militär- u. Aussteuer-Ver sicherung.“ Inspektor und Hauptagent Herr Th. Deurer, Neuenh. Landstr. 283  
 „Caisse générale des familles Paris.“ Agent Herr B. Mayer, Hauptstr. 58

- „Concordia in Köln.“ Agent Herr Jakob Wilh. Müller, Bergheimerstr. 57  
 „Deutsche Lebens-Ver sicherungs-Gesellschaft in Lübeck.“ Agent Herr A. Noos, penj. Lehrer, Bergheimerstr. 89  
 „Deutsche Militärdienst-Ver sicherungs-Anstalt zu Hannover.“ Hauptagent Frhr. Theodor Müdt von Collenberg, Bergheimerstraße 16  
 „Frankfurter Lebens-Ver sicherungs-Gesellschaft zu Frankfurt a. M.“ Hauptagent Herr Louis Hörner, Kornmarkt 7  
 „Französischer Phönix.“ Agent Herr Phil. Knell, Marktplatz 6  
 „Germania, Lebens-Ver sicherungs-Aktien-gesellschaft in Stettin.“ Hauptagent Herr Rudolf Meth, Cigarrengesch., Hptstr. 183  
 „Zbuna, Lebens-, Pensions- u. Leibrenten-Ver sicherungs-Gesellschaft in Halle a. S.“ Haupt-Agentur H. H. Gebr. Schwarzbeck, Zwingerstr. 12  
 „Lebens-Ver sicherungsbank für Deutschland in Gotha.“ Bezirks-Agent Herr Georg Hofpauer, Schlossberg 3  
 „Lebens-Ver sich.-Bank Kosmos in Jeyst.“ Agent Herr Fr. Niemer, Bussfemrg. 1  
 „Lebens-Ver sicher.-Gesellschaft zu Leipzig.“ Agent Herr C. Weidig (Bureau d. Reichsbank im Rathaus)  
 „Magdeburger Lebens-Ver sich.-Gesellschaft in Magdeburg.“ Hauptagent Herr K. A. Kistock, Burgweg 8  
 „Newyorker Germania.“ Oberinspektor und Hauptagent Herr H. Schleuning, Burgweg 12  
 „Nordstern, Lebens- und Arbeiter-Ver sicherungs-Aktien-Gesellschaft in Berlin.“ Vertreter Herr Inspektor Franz S. Blas, Heumarkt 3  
 A. f. priv. Oesterr. Versicherungsgesellschaft „Donau“ in Wien. Agent Herr Karl Welbe, Hauptstr. 41  
 „Reichs-Ver sicherungsbank in Bremen.“ Agent Herr H. Kempel, Zwingerstr. 4  
 „Stuttgarter Lebens-Ver sicherungs- und Ersparnisbank.“ Hauptagenten Herr Fr. Aug. Wolff, Hauptstr. 181 u. Hermann Reiske, Plöckstr. 77  
 „Teutonia, Allgem. Kapital-, Renten- und Lebens-Ver sich.-Bank in Leipzig.“ Agent Herr Philipp Mayer, Unterestr. 11  
 „Thuringia in Erfurt.“ Haupt-Agent Herr Wilh. Anderst, Untere Neckarstr. 38

## 4. Transport-Ver sicherungen.

- „Badische Schifffahrts- u. Asscuranz-Gesellschaft in Mannheim.“ Haupt-Agent Herr C. Spizer, Hauptstr. 146

- „Mannheimer Versicherungs-Gesellschaft in Mannheim.“ Vertreter Herr S. Meiske, Plöckstr. 77  
 „Württemberg. Transport-Versicherungs-Gesellschaft in Heilbronn.“ Hauptagent Herren Klingel & Cie., Bieneustr. 7

### 5. Unfall-Versicherungen.

- „Allgem. Deutscher Versicherungs-Verein in Stuttgart.“ Haftpflicht und Unfall-Versicherung, Kranken- und Sterbe-Kasse. Generalagenten: Herren W. St. Kustermann, Oberinspektor und Fr. Hafner, Inspektor, beide Plöckstr. 56 a. Hauptagent: Herr Jul. Wettstein, Unt. Neckarstraße 17  
 „Caisse Paternelle, Unfall-Versicherungs-Aktien-Gesellschaft mit festen Prämien zu Paris“, Subdirektion in Freiburg i. Br. Hauptagent Herr Th. Deurer, Neuenh. Landstraße 283  
 „Schweizerische Unfallversicherungs-Aktien-Gesellschaft Winterthur.“ Haupt-Agent Herr Notar a. D. Sauer, Zwingerstr. 4  
 „Unfallversicherungs-Gesellschaft Ahenania in Köln.“ Hauptagent Herr Karl Haas, Hauptstr. 202

### 6. Vieh-Versicherungen.

- „Sächsische Viehversicherungsban in Dresden.“ Generalagent und Inspektor Herr Friedrich Kirchhoffer, Neug. 1

### 7. Auswanderungs-Agenturen.

- „Norddeutscher Lloyd.“ Agenten Herren Georg Förster, Hauptstr. 103 und Jakob Schweifert, Hauptstr. 208  
 „Norddeutscher Lloyd.“ Agent Hr. Michael Goos, Hauptstr. 4  
 „Norddeutscher Lloyd“ (Lüdering & Comp. in Bremen). Agent Herr Ph. Zimmermann, Hauptstr. 43  
 „Hamburger Packefahrt-Aktiengesellschaft“ (Aug. Volten in Hamburg). Agent Herr Ph. Zimmermann, Hauptstr. 43  
 „Red Star Line.“ Agent Herr J. Schweifert, Hauptstr. 208  
 „Concessioniertes Auswanderungsbureau“ über die Seehäfen Bremen, Hamburg, Havre, Rotterdam, Antwerpen u. Liverpool nach Nord- u. Südamerika, von Ph. Zimmermann, Hauptstr. 43  
 „Concessioniertes Auswanderungsbureau“ über alle Seehäfen, Agent Herr Jean Böhm, Dreikönigstr. 5

### 8. Annoncen-Expeditionen.

- „Frankfurter Zeitung.“ Vertreter Herr S. Meiske, Plöckstr. 77  
 „Frankfurter Journal“. Vertreter Herr Julius Otto, Hauptstr. 90  
 „Hasenstein & Vogler.“ Vertreter Hr. Jul. Otto, Hauptstr. 90  
 „Drell Fühl & Co.“ Vertreter Herr Hermann Meiske, Plöckstr. 77  
 „Rudolf Mosse.“ Vertreter Herr L. Meder (S. Würzburg), Hauptstr. 168

## Nachtrag und Berichtigungen.

- Brand Adolf, Metzgermeister, Heumarkt 8  
 Erbach J. (Firma: P. J. Künzle Nachfolger), Weinhandlung, Hauptstraße 90  
 Funk Martin, Architekt, Heumarkt 2  
 Großberger Moriz, Kaufmann, Untere Neckarstraße 10  
 Künzle Sebastian Witwe, Hauptstraße 176  
 Malisch Ernst, Hauptlehrer, Kömerstraße 44  
 Noe Peter, Agent, Hauptstraße 41  
 Pape J. G., Privatmann, Gaisbergstraße 41  
 Pfaff Joseph, Kaufmann, Rohrbacherstraße 16  
 — Marie Frau, Kleidermacherin, Rohrbacherstraße 16  
 Pfeiffer Rudolf (Fa: J. M. Pfeiffer, Ziegelhausen), Fabrikant, Sophienstraße 3  
 Reiss Louis, Lackierer, Untere Neckarstraße 80  
 Riedling Karl, Architekt, Bergheimerstraße 47  
 Robinson Alfred, Neuenheim College, Mönchhofstraße 117b, Sprechstunde: Montag,  
 Mittwoch und Freitag von 1—2 Uhr  
 Rothenhöfer Karl, Kutscher, Untere Neckarstraße 13  
 Wals Friederike, Ober-Inspektor Witwe, Plöckstr. 56  
 Welde Karl, Geschäfts-Bureau, Bergheimerstraße 56  
 Werner Heinrich, Seiler, Kornmarkt 9  
 Wolfrum Philipp, akademischer Musikdirektor, Grabengasse 15

### Von Ostern 1886 an wohnen:

- Bühler Gustav, Professor, Sophienstraße 15  
 Hermann Johann Baptist, Spezereigeschäft, Untere Neckarstraße 42  
 Hoffstätter Christian, Tapezier, Schlierbacher Landstraße 13  
 Kastenberg Isaac, Kaufmann, Hauptstraße 59  
 Knauf Johanna, Privatmann Witwe, Bienenstraße 1  
 — Karl, Proturist, Bienenstraße 1  
 Lobstein Eduard, Dr. Privatmann und Stadtrat, Sophienstraße 25  
 Lochert Charlotte, Gerichtsnotar Witwe, Plöckstraße 43  
 Steinbrenner August, Gymnasiallehrer, Plöckstraße 9

Auf Seite 44, Marshallhof 4, lies: Stadtgemeinde (Städtisches Marshallgebäude), statt Stadt-  
 gemeinde (vorm. Entbindungsanstalt).

### Kutscher-, Fahr- und Fußboden-Gelegenheiten.

- Nach Mannheim über Wieblingen, Edingen und Seckenheim: Kutscher Gabriel Lam-  
brecht. Abfahrt täglich Fischergasse 9, h. 16 8 Uhr morgens  
 „ Schwezingen: Kutscher Schwaiger. Abfahrt täglich am Gasthaus zum Ritter  
nachmittags 3 Uhr  
 „ Aglasterhausen, bei Kaufm. Franz Popp  
 „ Altwiesloch, im Gasthaus zum Schlüssel  
 „ Baiertal, ebendasselbst  
 „ Barga, bei Kaufmann Franz Popp  
 „ Balzfeld, bei Kaufmann Ph. Knell  
 „ Betsfelden, im Gasthaus zum Silbernen Hirsch  
 „ Bruchhäuserhof, im Gasthaus zum Schlüssel  
 „ Bruchsal (Stengel), im Gasthaus zum Ritter  
 „ Dossenheim, im Gasthaus zum goldenen Schwanen  
 „ Dühren, bei Kaufmann J. Schweikert  
 „ Elsenz, im Gasthaus zum Großen Faß  
 „ Eysenbach, im Gasthaus zum Silbernen Hirsch und Kaufmann Franz Popp  
 „ Fieselbronn, bei Kaufmann J. Schweikert  
 „ Flinsbach, bei Kaufmann Ph. Knell  
 „ Frankenthal, im Gasthaus zum Silbernen Hirsch  
 „ Gauangeloch, bei Konditor Loos  
 „ Gaiberg, bei Kaufmann J. Schweikert.  
 „ Grombach, bei Kaufmann Franz Popp  
 „ Handshuchsheim, im Gasthaus zum Goldenen Schwanen  
 „ Helmstadt, bei Kaufmann Philipp Knell  
 „ Heiligkreuzsteinach, bei Kaufmann J. Schweikert  
 „ Hirschhorn, im Gasthaus zum Großen Faß und Kaufmann Franz Popp  
 „ Hochschaffen, bei Kaufmann Franz Popp  
 „ Hochenheim, im Gasthaus zum Goldenen Schwanen  
 „ Hossenheim, ebendasselbst  
 „ Horrenberg, ebendasselbst  
 „ Jittingen, bei Kaufmann Franz Popp  
 „ Ladenburg, im Gasthaus zum roten Löwen und bei Bäcker Haß (Häselgasse)  
 „ Landshausen, im Gasthaus zum Großen Faß  
 „ Leimen, im Gasthaus zum Weinberg  
 „ Lobensfeld, bei Kaufmann Franz Popp  
 „ Meckesheim, bei Kaufmann J. Schweikert  
 „ Mingoßheim, im Gasthaus zur Karlsburg  
 „ Mühlhausen, im Gasthaus zum Weinberg  
 „ Neckargemünd, ebendasselbst, Thomas Nachfolger, Franz Popp am Markt und im  
Gasthaus zum Weinberg  
 „ Neckarsteinach, im Gasthaus zum Großen Faß und zum Weinberg  
 „ Neßloch, im Gasthaus zum Weinberg  
 „ Petersthal, ebendasselbst  
 „ Reichartshausen, im Gasthaus zum Silbernen Hirsch und Kaufmann Franz Popp  
 „ Reilingen, im Gasthaus zum Schlüssel  
 „ Sandhausen, ebendasselbst  
 „ Schönau, im Gasthaus zum Weinberg und zum Roten Löwen  
 „ Schönmatte, bei Kaufmann J. Schweikert und im Gasthaus zum Weinberg  
 „ Schriesheim, im Gasthaus zum Goldenen Schwanen  
 „ Spechbach, bei Kaufmann Franz Popp  
 „ Tiefenbach, im Gasthaus zum Großen Faß  
 „ Waibstadt, bei Kaufmann J. Schweikert  
 „ Waldangeloch, im Gasthaus zum Roten Löwen  
 „ Walldorf, ebendasselbst  
 „ Weinheim, bei Frau Bäcker Walz an der alten Brücke und Gebrüder Witzler  
 „ Werjauehof, im Gasthaus zum Schlüssel  
 „ Wiesloch (Filsinger), im Gasthaus zum Ritter  
 „ Wollenberg, bei Kaufmann Franz Popp  
 „ Ziegelhausen, bei Kfm. Jos. Staud Nachf. u. im Gasthaus z. goldenen Schwanen



# Bzusammenstellung

der für die

## Stadt Heidelberg

erlassenen, zur Zeit geltenden ortspolizeilichen Vorschriften, welche für das größere Publikum von Interesse sind.

### I. Ordnungs- und Sicherheitspolizei.

#### A. Wohnungs-, Fremden- und Dienstboten-Anzeigen.

Verordnung vom 8. Mai 1888. (§ 49 P.-Str.-G.)

§ 1. Wer nach zurückgelegtem vierzehnten Lebensjahre in eine Gemeinde einzieht, um in derselben seinen Wohnsitz oder Aufenthalt zu nehmen, ist verpflichtet, binnen längstens acht Tagen nach dem Einzuge sich bei der Ortspolizeibehörde unter Vorlegung der ihm an seinem bisherigen Wohn- oder Aufenthaltsorte erteilten Abmeldebescheinigung persönlich oder schriftlich anzumelden und die im beigebrachten Formular A enthaltenen Angaben über seine persönlichen Verhältnisse zu machen.

Auf Verlangen der Ortspolizeibehörde haben die sich Anmeldenden auch die in ihrem Besitz befindlichen, zum Ausweis über ihre Person sonst dienlichen Papiere (Reiseausweise, Pässe, Heimatscheine zc.) vorzuzeigen.

Reichsausländer müssen sich jedenfalls durch Zeugnisse ihrer zuständigen Heimatsbehörde über ihre Staatsangehörigkeit ausweisen.

§ 3. Wer nach zurückgelegtem vierzehnten Lebensjahre aus einer Gemeinde wegzieht, um seinen Wohn- oder Aufenthaltsort in derselben aufzugeben, ist verpflichtet, vor seinem Wegzuge sich bei der Ortspolizeibehörde persönlich oder schriftlich abzumelden und dabei anzugeben, wohin er zu verziehen gedenkt.

§ 8. Bezüglich der Personen, die sich nur als Reisende in einer Gemeinde aufhalten, findet eine Verpflichtung zur Anzeige nur insoweit statt, daß Gastwirte (Zuhaber zc. von Hôtels garnis) Namen, Stand und Wohnort des Fremden sogleich in das von ihnen zu führende Fremdenbuch einzutragen oder von dem Fremden eintragen zu lassen haben.

In den Städten, in welchen die Ortspolizei von einer Staatsstelle verwaltet wird, haben die Wirte Auszüge aus dem Fremdenbuch längstens bis zum andern Morgen dieser Polizeibehörde mitzuteilen.

Die Fremdenbücher können von der Polizeibehörde und deren Organe jederzeit eingesehen werden.

§ 9. In den Städten von mindestens 3000 Einwohnern ist jeder Einzug und jeder Auszug spätestens drei Tage nach seinem Beginn schriftlich bei der Ortspolizeibehörde nach Formular E anzuzeigen:

- a. von dem Besitzer des Wohnhauses oder dem von ihm oder für ihn aufgestellten Verwalter bezüglich des Ein- oder Auszugs, welcher
  1. ihn selbst und seine mit ihm wohnenden Angehörigen,
  2. die übrigen, in seinem Haushalt wohnenden Personen, wie Dienstboten, Gesellen, Gehilfen, Lehrlinge, Schlafleute, Pfleglinge,
  3. seine Mieter,
  4. die in dem Haushalte des Mieters wohnenden Personen, wie Angehörige, Dienstboten, Gesellen, Gehilfen, Lehrlinge, Pfleglinge und die von dem Mieter aufgenommenen Schlafleute, Astermieter und deren Angehörige, soweit alle diese Personen mit dem Mieter zugleich ein- oder ausziehen, berührt;

b. von dem Mieter bezüglich jedes Ein- oder Auszugs der mit ihm wohnenden Familienangehörigen, Diensthoten, Gefellen, Gehilfen, Lehrlinge, Pfleglinge, Kstermieter, Schlafleute, welcher mit seiner eigenen Wohnungs- veränderung nicht zusammenfällt.

Kinder unter vierzehn Jahren können außer Betracht bleiben.

Für jede Person ist die Anzeige auf eine besondere Impresse zu schreiben. Nur bei Meldungen, die sich auf ein Familienhaupt beziehen, können Ehefrauen und Kinder auf das gleiche Blatt geschrieben werden.

Die Anzeigen sind von der Ortspolizeibehörde alphabetisch nach dem Namen der Angezeigten geordnet aufzubewahren.

§ 12. Jeder, in Bezug auf dessen Person oder Angehörige nach Vorschrift dieser Verordnung eine Meldung erstattet werden muß, ist verbunden, den zur Meldung Verpflichteten alle zur vorschriftsmäßigen Erfüllung erforderlichen Angaben zu machen.

Die Impressen zu den Formularien A. und B. werden auf dem Paßbureau unentgeltlich abgegeben.

1) Ortspolizeiliche Vorschrift vom 13. Juni 1871. Meldewesen betr.

§ 1. Die Dienstherrschaften, Arbeitgeber und Lehrherren sind gehalten, auch den Diensttritt und Dienstaustritt der nicht mit ihnen zusammenwohnenden Dienstboten, Fabrik- und Handarbeiter, Gewerbsgehilfen und Lehrlinge spätestens nach Umfluß von zwei Tagen schriftlich bei der Polizeibehörde anzumelden.

§ 2. Uebertretungen werden an Geld bis zu 20 Mark bestraft.

2) Ortspolizeiliche Vorschrift vom 29. Juli 1884. Meldewesen betr.

Mit Zustimmung des Stadtrats dahier und Genehmigung des Groß-Landeskommissärs in Mannheim wird auf Grund des § 8 Abs. 6 der Verordnung vom 8. Mai 1883 und des § 49 P.-Str.-G.-B. verordnet was folgt:

Die Inhaber von Fremdenpensionen haben jeden Samstag Morgen der Polizei- behörde ein Verzeichnis der bei ihnen wohnenden Fremden, unter Angabe von Namen, Stand und Wohnort der betreffenden Personen, vorzulegen.

Vorübergehende Besuche von auswärtigen Verwandten oder Bekannten der Pension-Inhaber bleiben dabei außer Betracht.

Uebertretungen werden an Geld bis zu 20 Mark bestraft, vorbehaltlich der in § 49 P.-Str.-G.-B. Abs. 2 angedrohten höheren Strafe für die daselbst vorgesehenen er- schwerteren Fälle.

## B. Die Ueberwachung der von Privatpersonen gegen Entgelt in Pflege gegebenen Kinder betr.

Bezirkspolizeiliche Vorschrift vom 30. Juli 1881. (§ 98a des P.-Str.-Gef.-B.)

§ 1. Wer Kinder unter 7 Jahren, welche von Privatpersonen in Pflege gegeben werden, gegen Entgelt in Pflege nehmen will, hat vor der Aufnahme unter Vorlage der den Personenstand der Kinder feststellenden Urkunden die Genehmigung der Ortspolizei- behörde hiezu einzuholen. Diese Genehmigung wird nur erteilt, wenn der Pfleger be- züglich seines Vermögens, seiner Familien-, Erwerbs-, Wohnungs- und sonstigen Ver- hältnisse die Garantie dafür bietet, daß dem Kinde bei ihm die nötige Pflege und Fürsorge zu Teil wird.

§ 2. Ändert der Pfleger seinen Wohnsitz oder seine Wohnung, oder wird das Pflegeverhältnis durch den Tod des Kindes oder durch dessen Entlassung aus der Pflege aufgehoben, so hat er dies binnen acht Tagen der Ortspolizeibehörde anzuzeigen.

§ 3. Die Ortspolizeibehörde verläßt sich von Zeit zu Zeit über das Befinden des Pfleglings und die Art seiner Abwartung, veranlaßt die sofortige Abstellung et- waiger Missetände und zieht geeignetenfalls die erteilte Genehmigung wieder zurück.

§ 4. Die Pfleger sind verpflichtet, den Bezirksräten, den Mitgliedern der Armen- behörde, der Ortspolizeibehörde und den von ihr beauftragten Personen jederzeit den Zutritt zu der Wohnung des Pflegefindes zu gewähren und jede geforderte Auskunft zu erteilen.

§ 5. Ueber die in der Gemeinde gegen Entgelt in Privatpflege gegebenen Kinder unter 7 Jahren hat die Ortspolizeibehörde ein Verzeichnis nach einem vom Bezirksamt festzustellenden Schema zu führen und jeweils am 15. Januar und 15. Juli eine Ab- schrift hiervon dem Bezirksamte vorzulegen.

§ 6. Auf die Kinder, welche beim Inkrafttreten dieser Vorschrift von Privatpersonen gegen Entgelt bereits in Verpflegung gegeben sind, findet dieselbe mit der Maßgabe Anwendung, daß die betr. Pfleger binnen vier Wochen Vor- und Zunamen, Geburtsort sowie Geburtszeit des Pflegekinde, den Namen der Eltern desselben und den Betrag des Pflegegeldes der Ortspolizeibehörde anzuzeigen haben.

§ 7. Pfleger, welche den Bestimmungen dieser Vorschrift zuwiderhandeln, werden an Geld bis zu 50 Mark oder mit Haft bis zu acht Tagen bestraft.

### C. Die Schließung der Wohnungen zur Nachtzeit betr.

Ortspolizeiliche Vorschrift vom 19. Februar 1866. (§ 57, Ziff. 2. P.-Str.-Gef.-B.)

Jeder Hauseingang muß während der Nacht von 11 Uhr an geschlossen sein. — Uebertretungen werden an Geld bis zu 10 Mark bestraft.

### D. Festsetzung der Polizeistunde.

Die Polizeistunde für Heidelberg ist auf 12 Uhr nachts festgesetzt. (Ortspolizeiliche Vorschrift vom 20. März 1877. § 365 P.-Str.-Gef.-B.)

### E. Polizeiliche Aufsicht über die Hunde betr.

I. Bezirkspolizeil. Vorschrift v. 26. Nov. 1866. § 103 P.-Str.-Gef.-B.

(Mit Gültigkeit für den ganzen Bezirk):

Alle Hunde größerer Gattung, mit Ausnahme der Jagd- und Hühnerhunde, sowie der Schäferhunde, dürfen nur mit einem vorschriftsmäßigen Maulkorb versehen auf die Straßen, in die Wirtschaftslotale und an andere öffentliche Orte gebracht werden.

II. Mit Gültigkeit für Heidelberg, Schlierbach und Neuenheim.

1. Bezirkspolizeiliche Vorschrift vom 26. Februar 1878.

Es ist verboten, Hunde (gleichgiltig welcher Größe und Gattung) ohne wohlbelegten, das Beißen verhindernden Maulkorb herumlaufen zu lassen.

2. Ortspolizeiliche Vorschrift für Heidelberg vom 26. Februar 1878, für Neuenheim vom 10. März 1878.

Wer Hunde (ebenfalls ohne Rücksicht auf Größe und Gattung) in öffentliche Wirtschaften mitbringt, wird an Geld bis zu 20 Mk. bestraft. Das Verbot unter II. 1 und 2 erstreckt sich auf die genannten Orte, soweit die bewohnten Häuser reichen und soweit diese nicht ganz außer Zusammenhang mit dem Ortsetter stehen. Außerhalb dieses Teils von Heidelberg, Schlierbach und Neuenheim (also insbesondere auch bezüglich der Molkenkur, des Spenerer Hofes, des K o h l h o f s und des Wolfsbrunnens) findet Ziff. I. Anwendung.

III. Verordnung vom 11. Mai 1876. (§ 89 P.-Str.-Gef.-B.)

§ 1. Alle an öffentlichen Orten befindliche, über sechs Wochen alte Hunde müssen am Hals eine mindestens drei Centimeter im Durchmesser große, den Wohnort des Besitzers angehende Marke von Messing oder Messingblech tragen. Es genügt, wenn auf der Marke die Anfangsbuchstaben der Gemeinde und des Amtsbezirks soweit angegeben werden, daß Verwechslungen ausgeschlossen bleiben. Die Marke soll am Halsband hängen, darf also auf das letztere nicht vollständig aufgenietet werden.

§ 2. Hunde, welche nicht die vorgeschriebene Marke tragen, werden — vorbehaltlich der Bestrafung der Besitzer — eingefangen und, wenn sie bis zum Ablauf des zweiten folgenden Tages nicht von dem Besitzer unter Vorzeigen der Quittung über die an die Gemeindefasse geleistete Zahlung einer Gebühr von zwei Mark abgeholt werden, getötet. Die Auslösningsgebühren sind zur Deckung der Kosten für die Aufbewahrung und Verpflegung der gefangenen Hunde und zu Belohnungen für das mit dem Vollzug der Verordnung betraute Aufsichtspersonal, welches für das Einfangen jedes Hundes 50 Pfennig erhält, zu verwenden.

§ 3. Hunde, welche ohne Aufsicht außerhalb der Ortschaften umherstreifen, können von der Gendarmerie, den Feld- und Waldhütern sofort getötet werden.

### F. Das Baden im Neckar betr.

Ortspolizeiliche Vorschrift vom 2. Juli 1877. (§ 77 P.-Str.-Gef.-B.)

Das Baden im offenen Neckar längs des Ortes Schlierbach und der Stadt Heidelberg mit oder ohne Begleitung eines Fahrzeuges ist **nur** innerhalb der durch Pfähle abgegrenzten Baderläge,

- a. unterhalb des Bismarckplatzes beim sogenannten Marderhäuschen und
  - b. oberhalb der Goos'schen Mühle
- und **nur** unter den, durch die Warnungstafeln festgestellten Beschränkungen gestattet. Zuwiderhandlungen werden an Geld bis zu 10 Mark bestraft.

### G. Das Betreten von Eisflächen betr.

Ortspolizeiliche Vorschrift vom 20. Februar 1875.

§ 1. Wer öffentlich durch die Zeitungen, durch Anschläge oder durch Aufstellen von Bänken, Fegen der Eisfläche und ähnliche Veranstaltungen das Publikum zum Besuche von Eisbahnen veranlaßt, hat spätestens am vorhergehenden Tage dies bei dem Bezirksamte anzuzeigen und auf Verlangen dieser Behörde durch ein schriftliches Zeugnis des zu diesem Zwecke bestellten Sachverständigen über die Tragfähigkeit des Eises sich auszuweisen.

§ 2. Ein solches Zeugnis kann auch außerdem jederzeit von dem Bezirksamte verlangt werden.

§ 3. Diese Verbindlichkeiten liegen ebensowohl Privatpersonen (Unternehmern), als den Vorständen von Vereinen (Schlittschuhclubs etc.) ob.

§ 4. Die Ernennung des Sachverständigen und seines etwaigen Stellvertreters, sowie die Bestimmung der Gebühr, welche er für die Untersuchung und die Ausstellung des Zeugnisses zu verlangen hat, geschieht durch das Bezirksamt.

§ 5. Das Bezirksamt kann, sobald die Gefahr eines Einbruches vorliegt, jederzeit das Betreten der Eisfläche und die Erlassung von Einladungen hiezu untersagen.

§ 6. Wer, nachdem das in § 5 erwähnte Verbot bekannt gemacht ist, die Eisfläche noch ferner betritt, wird an Geld bis zu 10 Mark bestraft. (§ 100 P.-Str.-Gef.-B.)  
Alle sonstigen Uebertretungen dieser Vorschrift werden mit Geldstrafe bis zu 50 Mark geahndet. (§ 108 Ziff. 2 P.-Str.-Gef.-B.)

### H. Den Verkehr mit Nachen auf dem Neckar betr.

Ortspolizeiliche Vorschrift vom 24. September 1880.

Wer sich damit befassen will, Personen auf dem Neckar in Nachen zu befördern oder überzusetzen, muß mindestens 15 Jahre alt sein.

Eltern und Vormünder sind für Zuwiderhandlungen gegen diese Vorschrift seitens ihrer Kinder und Pflegebefohlenen verantwortlich.

### J. Das Pferdeschwemmen im Neckar betr.

Ortspolizeiliche Vorschrift vom 26. Juli 1883. (§ 108 Ziff. 5 des P.-Str.-Gef.-B.)

§ 1. Das Schwemmen der Pferde im Neckar darf nur stattfinden:

1. an der Schachtel bei der ehemaligen Neuenheimer Fähre in der Verlängerung der Fahrtgasse,
2. an der Schachtel hinter dem Schlachthaus.

An beiden Stellen dürfen die Pferde nicht weiter in den Neckar getrieben oder geführt werden, als bis das Wasser die halbe Höhe des Bauches erreicht.

§ 2. Zuwiderhandlungen gegen diese Vorschrift werden mit Geldstrafe bis zu 50 Mark bestraft.

## II. Gesundheitspolizei.

### A. Schlachthaus-Ordnung.

Ortspolizeiliche Vorschrift vom 18. August 1879. (§ 95 P.-Str.-Gef.-B.)

§ 1. Alles große Schlachtvieh (Ochsen, Farren, Stühe, Rinder) muß im Schlachthaus geschlachtet werden.

§ 2. Eine Ausnahme findet nur statt, wenn das Schlachthaus aus irgend einem Grunde, z. B. wegen hohen Wasserstandes, nicht benutzt werden kann.

In diesem Falle ist jede beabsichtigte Schlachtung der Polizeibehörde und dem Fleischbeschauer rechtzeitig anzuzeigen.

§ 3. Die gewöhnliche Schlachtzeit ist auf vormittags 9 bis abends 6 Uhr festgesetzt. Wer zu einer andern Tageszeit schlachten will, hat zuvor dem Fleischbeschauer Anzeige zu machen.

Von abends 9 Uhr bis morgens 4 Uhr soll, Notfälle ausgenommen, nicht geschlachtet werden und muß das Schlachthaus geschlossen bleiben.

§ 4. Das Schlachten an Sonn- und gesetzlichen Feiertagen kann nur in den Sommermonaten (Mai bis einschließlich Oktober) und in ganz dringenden Fällen, aber nie während des Vor- oder Nachmittagsgottesdienstes, sondern nur von 11 bis 1 Uhr mittags vom Bezirksamt gestattet werden. Außerdem ist die beabsichtigte Schlachtung jeweils dem Fleischbeschauer anzuzeigen.

Feiertage im Sinne dieser Vorschrift sind die den beiden Konfessionen gemeinsamen Feiertage: Neujahr, Ostermontag, Christiuhimmelfahrtstag, Pfingstmontag, Christtag und Stephanstag, ferner der Gründonnerstag, Charfreitag und Fronleichnamstag.

§ 5. Beim Transport in das Schlachthaus muß das Schlachtvieh gehörig verwahrt und vorsichtig geführt, auch darf dasselbe nicht eher als unmittelbar vor der Schlachtung in den Schlachtraum gebracht werden.

§ 6. Beim Schlachten und den damit verbundenen Geschäften soll Ruhe und Anstand herrschen.

§ 7. Das Töten der Tiere muß möglichst rasch geschehen; die Anwendung der Schlachtmaske ist zulässig.

§ 8. Die beim Schlachten beschäftigten Personen haben den Anordnungen des Fleischbeschauers und Schlachthausaufsehers bezüglich der Fleischschau, Reinlichkeit, Aufrechterhaltung der Ruhe und Ordnung Folge zu leisten.

§ 9. Das Fleisch der geschlachteten Tiere einschließlich der Eingeweide darf erst nach erfolgter Besichtigung durch den Fleischbeschauer aus dem Schlachthaus entfernt und nur dann von dem Metzger oder dessen Arbeitern nach Hause gebracht werden, wenn es für bankwürdig erklärt ist. Die Verwertung nicht bankwürdigen, aber doch für genießbar erklärten Fleisches erfolgt auf der städtischen Freibank nach Anordnung des Fleischbeschauers.

§ 10. Der Schlachthausaufseher ist dafür verantwortlich, daß das Schlachthaus, namentlich der Boden und die Wände, sowie die Gerätschaften stets rein gehalten sind, daß Blut, Dung und sonstige Abfälle aus dem Schlachthaus jeweils sofort weggebracht werden und daß der Mist im Schlachthaus gewendet, der Inhalt aber sogleich entfernt wird. Derselbe hat in der Zeit vom Mai bis einschließlich Oktober täglich, sonst spätestens nach 48 Stunden die Dunggrube zu entleeren und die Abfälle auf den städtischen Wapenplatz zu verbringen.

Das Heraushängen oder Herauswerfen von Abfällen ist untersagt.

§ 11. Personen, welche nicht im Schlachthaus beschäftigt sind, namentlich Kindern, darf der Aufenthalt daselbst nicht gestattet werden. Den beim Schlachten beschäftigten Personen ist das Rauchen im Schlachthaus untersagt.

§ 12. Das Mitnehmen von Hunden in das Schlachthaus ist verboten und namentlich dem Aufseher das Füttern von eignen oder fremden Hunden in demselben untersagt.

§ 13. Die Metzgermeister sind für die mit ihrem Vorwissen begangenen Übertretungen ihrer Arbeiter mitverantwortlich.

§ 14. Zuwiderhandlungen werden an Geld bis zu 20, beziehungsweise bis zu 50 Mark bestraft.

## B. Fleischschau.

Ortspolizeiliche Vorschrift vom 14. Juni 1882.

§ 1. Der Verkauf des nicht bankwürdigen, aber als genießbar erklärten Fleisches, nämlich des Fleisches:

- 1) von verunglückten Tieren, welche nicht unverzüglich nach dem Unfall geschlachtet werden,
- 2) von alten und von abgemagerten Pferden,
- 3) von Stälbern, die nicht 14 Tage alt sind,
- 4) von kranken Tieren, soweit solches Fleisch überhaupt verkauft werden darf,
- 5) das von dem Fleischbeschauer als ungeeignet für den unbeschränkten Verkauf in Fleischbänken bezeichnet wird,



§ 3. Die Leitung von Bier wie die Leitung der Luft vom Luftkästchen bis zum Bierfaß und von der Luftpumpe bis zum Luftkästchen darf nur durch Röhren von reinem Zinn vermittelt werden. Sogenannte Komposition ist nicht zulässig. Auch dürfen keine Kautschukröhren zur Verwendung gelangen.

§ 4. Sämtliche Leitungen müssen stets reingehalten werden und so eingerichtet sein, daß sie an die Wasserleitung angeschlossen werden können. Die Reinhaltung der Leitungen wird durch periodische polizeiliche Revisionen kontrolliert werden.

Von dieser regelmäßigen polizeilichen Kontrolle werden diejenigen Wirte verschont bleiben, welche der Polizeibehörde gegenüber den Nachweis liefern, daß sie ihre Pressionen wenigstens einmal in der Woche durch einen Dampfreinigungsapparat reinigen lassen.

§ 5. Solche Bierpressionen, welche in der einen oder anderen Richtung den obigen Vorschriften nicht entsprechen, müssen mit den letzteren spätestens bis zum 1. Juli 1880

in Einklang gebracht werden. Der § 4 tritt sofort in Kraft.

§ 6. Zuwiderhandlungen werden nach Maßgabe der im Eingange angeführten Strafbestimmungen geahndet.

Bestere Bestrafungen wegen Uebertretung dieser Vorschrift können zur Folge haben, daß dem betr. Wirt die weitere Benützung seiner Bierpression entweder ganz untersagt, oder doch nur unter besonderen, von der Polizeibehörde festzusetzenden Bedingungen gestattet wird.

## D. Auszug aus der Leichen- und Friedhofs-Ordnung für die Stadt Heidelberg.

### I. Leichen-Ordnung.

#### § 1. Friedhofscommission und ihr Geschäftskreis.

Die Friedhofscommission der Stadt Heidelberg hat im Allgemeinen alles anzuordnen, was Sterbefälle (mit Ausnahme der Leichenschau) Leichenbegängnisse und Beerdigungen betrifft und kann je nach Erfordernis besondere Verfügungen erlassen.

Sie hat die Aufsicht über den Friedhof, über die Friedhofskapelle, sowie über die nötigen Friedhofsgeräthschaften, deren Anschaffung sie im Benehmen mit dem Stadtrate besorgen läßt.

Ebenso ist derselben das gesamte Leichenpersonal untergeben. Dasselbe wird auf ihren Antrag vom Stadtrate angestellt und entlassen, vom Bezirksamt verpflichtet.

Alle und jede Beschwerden gegen das Leichenpersonal sind bei der Commission anzubringen und hat dasselbe nur von ihr Zustellungen, Verhaltensmaßregeln und Befehle anzunehmen.

Der Geschäftskreis der Friedhofscommission erstreckt sich nur auf die äußere Ordnung bei den Leichenbegängnissen und Beerdigungen. Die Veranstaltung kirchlicher Feierlichkeiten dabei ist Sache der Beteiligten, welche sich zu diesem Zwecke mit den betreffenden Geistlichen durch den Leichenordner in Beziehung zu setzen haben.

#### § 2. Mitglieder der Commission.

Die Commission besteht aus dem Oberbürgermeister der Stadt oder dessen Stellvertreter als Vorsitzender und aus vier, vom Stadtrat ernannten Mitgliedern, ohne Rücksicht auf die Konfession.

Der mit der Verwaltung der städtischen Polizei beauftragte Beamte, sowie der Groß-Bezirksarzt und bei deren Verhinderung ihre Stellvertreter, sind zu den jeweiligen Sitzungen der Friedhofscommission einzuladen. Diese Beamten nehmen an den Beratungen Theil ohne eine entscheidende Stimme zu haben.

Ebenso wird je ein Stadtgeistlicher jeder der dahier bestehenden Kirchengemeinden als Mitglied der Friedhofscommission mit beratender Stimme gewählt.

#### § 4. Die Leichenordner.

Es werden unter Berücksichtigung der hier bestehenden christlichen Konfessionen Leichenordner in erforderlicher Zahl angestellt. Der Stadtrat wird dabei nach Möglichkeit auf die Verwendung der jeweiligen Kirchendiener in diesem Amt Bedacht nehmen.

Doch behält er sich das Recht vor, sobald er es geeignet findet, unabhängig von den hiesigen Konfessionen und Kirchenbauern, nur einen Leichenordner und dessen Stellvertreter anzustellen und auch bei ordnungswidrigem Benehmen eines Leichenordners denselben aus diesem Dienste zu entlassen. Die Leichenordner treten bei Leichenbegängnissen der betreffenden Konfession in Funktion, haben sich aber je nach Bedürfnis in Verbindungsfällen gegenseitig zu vertreten. Der Leichenordner, bezw. die Leichenordner haben die Aufgabe, die ihnen nach der Friedhofsordnung und den Weisungen der Friedhofscommission obliegenden Vorkehrungen zur Beerdigung zu treffen und dieselbe in dem vom Friedhofs-aufseher geführten Begräbnisbuche unterchriftlich zu beurkunden.

Bezüglich der Beerdigungszeit sind die Bestimmungen der Verordnung vom 16. Dezember 1875 maßgebend. \*)

### § 12. Trauerwagen.

Wünschen die Leidtragenden mehrere Wagen bestellt zu haben, so hat der Leichenordner dafür zu sorgen und die Kosten in das Kostenderzeichnis aufzunehmen.

Bei Beerdigungen in der Armenter Klasse hat der Leichenordner die etwa gewünschte Bestellung eines zweiten oder mehrerer Trauerwagen abzulehnen.

### § 13. Kinderleichen.

Leichen von Kindern unter 6 Jahren werden in I. und II. Klasse in dem Leichenwagen nach dem Friedhofe gefahren, in den übrigen Klassen können solche in dem dafür bestimmten Trauerwagen gefahren werden (sofern sie nicht durch die Leichenwärterin getragen werden).

Kinder, welche an Typhus, Diphtheritis, Scharlach und Masern gestorben sind, dürfen nur im Leichenwagen auf den Friedhof gebracht werden.

Todgeborene, welche Lebensfähigkeit hatten, sollen nur von der Leichenwärterin besorgt werden; es bedarf dazu keiner Träger.

### § 14. Zeit der Leichenbegänge.

Alle Beerdigungen sollen in der Regel morgens nicht nach 9 Uhr und abends im Winter nicht vor 3 Uhr, im Sommer nicht vor 5 Uhr stattfinden.

Zur Nachtzeit dürfen Begräbnisse nur mit Erlaubnis der Friedhofscommission, sowie mit besonderer polizeilicher Genehmigung vorgenommen werden.

### § 17. Leichenhaus.

Da die Stadt noch kein allgemeines Leichenhaus besitzt, so hat das akademische Krankenhaus die Benützung seiner Leichenkapelle in folgender Weise gestattet:

Sollte es von der Familie gewünscht werden, so kann die Leiche in diese Kapelle, sobald die erste Leichenschau vorgenommen ist, gebracht werden.

In dieselbe Kapelle werden auch alle Leichen verbracht, wenn deren Entfernung aus dem Sterbehause aus sanitätpolizeilichen Gründen geboten ist.

Ausgeschlossen sind davon Leichen, durch welche eine Ansteckung der Bewohner des Krankenhauses zu befürchten wäre, namentlich an Blattern oder an Cholera Verstorbenen. In der genannten Kapelle findet die geeignete Bewachung der Leiche statt. Die Beerdigung geschieht dann von dieser Kapelle aus.

Die an einer der oben genannten Krankheiten Verstorbenen werden sobald als möglich nach eingetretenerm Tode in die Kapelle auf dem allgemeinen Friedhof gebracht, um von dort aus beerdigt zu werden.

\*) Anmerkung. Nach den Bestimmungen obengenannter Verordnung darf die Leiche in der Regel erst nach Ablauf von 48 Stunden beerdigt werden, ausgenommen:

- 1) wenn die Leiche vom Arzte geöffnet worden ist,
  - 2) wenn die Verwesung der Leiche ungewöhnliche Fortschritte macht,
  - 3) wenn eine ansteckende Krankheit insbesondere die Blatternkrankheit die Ursache des Todes gewesen ist,
  - 4) wenn der Raum, in welchem die Leiche aufbewahrt wird, der Familie zum eigenen Wohngebrauch, insbesondere für Kranke unentbehrlich ist,
  - 5) wenn die Beteiligten aus sonstigen erheblichen Gründen eine Abkürzung der Zeit verlangen.
- In den Fällen Ziffer 2, 3 und 4 ist die Beerdigung nicht vor Ablauf von 30 Stunden, und im Falle von Ziffer 5 nicht vor 46 Stunden seit eingetretenerm Tode statthalt.
- Uebrigens muß in den Fällen Ziffer 2, 3 und 4 ein Arzt das Dasein der sicheren Zeichen des Todes auf dem Leichenschauschein irtundlich bescheinigen.



Der Transport der Leiche in eine der beiden Kapellen darf in der Regel im Sommer des Morgens nicht nach 7 Uhr und abends nicht vor 7 Uhr; im Winter morgens nicht nach 8 Uhr und abends nicht vor 4 Uhr stattfinden.

Es muß dabei immer auf die Möglichkeit des Wiedererwachens Rücksicht genommen werden; die Leiche darf daher nicht in einem verschlossenen Sarge, und bei kaltem Wetter nicht ohne Decken transportiert, sie muß schonend und schicklich behandelt und stets in angemessener Lage getragen werden.

Der Transport der Leichen nach einer der genannten Kapellen geschieht nach vorgenommener Leichenschau in den hiefür bestimmten Leichentransportwagen und wird von dem betreffenden Leichenordner unter Beihilfe von zwei Leichenträgern geleitet.

Die Taxen dafür siehe Begräbnistaxen C 14. In der Kapelle auf dem Friedhof muß die Leiche auf ein eigenes Gerüst gelegt und der Raum in der kälteren Jahreszeit mäßig geheizt werden. — So oft Leichen in diese Kapelle kommen, muß jedesmal ein Wächter aufgestellt werden, dem die genaue Bewachung derselben obliegt. — Zu diesem Behufe ist demselben neben dem Leichenraume ein gehörig eingerichtetes und heißbares Zimmer zum Aufenthalte zu überlassen. — Bei dort vorzunehmenden Sektionen ist dem Friedhofsaufseher zuvor Anzeige davon zu erstatten und sind die Reinigungskosten von den Betreffenden zu tragen.

#### § 18. Schlußbestimmung.

Übertretungen dieser Bestimmungen werden gemäß § 96 Ziff. 2 des P.-Str.-Gef. in Geld bis zu 50 Mk. geahndet.

### II. Friedhofs-Ordnung.

§ 20. Die unmittelbare Aufsicht über den Friedhof führt der dazu bestellte und verpflichtete Friedhofsaufseher nach der für ihn festgesetzten Dienstweisung; den Anordnungen desselben auf dem Friedhofe hat das der Friedhofskommission untergebene Personal unbedingte Folge zu leisten. — Ohne Vorwissen des Friedhofsaufsehers darf nichts vom Friedhofe hinweggenommen, herausgeschafft oder hineingetragen werden.

§ 26. Die Gräber können auf Verlangen der Angehörigen für die in der Taxordnung bestimmten Belohnung durch den Friedhofsaufseher mit Blumen und niedrigen Sträußern, nicht aber mit Trauerweiden oder anderem Gehölze bejezt werden, und derselbe hat sie um die angegebene Taxe, wenn es gewünscht wird, in gutem Zustande zu erhalten. Die Gesträuche auf den Kaufgräbern in erster Reihe dürfen die Höhe von einem Meter nicht überschreiten, damit die Inschriften auf den Kaufgräbern in den hinteren Reihen sichtbar bleiben. Die Angehörigen des Toten dürfen dessen Grabstätte auch selbst bepflanzen unter Beaufsichtigung des Friedhofsaufsehers, daselbe auch durch einen Gärtner thun lassen unter der Bedingung, daß dieselben alle Verantwortungen übernehmen und der Gärtner unter Aufsicht des Friedhofsaufsehers arbeitet. Glaubt er sich den Anordnungen dieses nicht fügen zu können, so hat er sofort die Arbeit einzustellen und seine Beschwerde vor den Vorsitzenden der Friedhofskommission zu bringen. — Den sich ergebenden Schutt haben die Beteiligten nach Benehmen mit dem Friedhofsaufseher wegräumen zu lassen. Privatbänke oder Stühle dürfen außerhalb der abgegebenen Kaufgräber nicht dauernd aufgestellt werden.

Allen Gärtnern, welche die Bepflanzung von Gräbern besorgen, ist bei Strafe untersagt, Bäume außerhalb der Grabstätten zu pflanzen, zu versetzen und zu entfernen.

§ 29. Auf dem städtischen Friedhofe kann die Beerbigung von allen Verstorbenen ohne Rücksicht auf deren Konfession stattfinden.

§ 30. Kein Grab darf vor Verfluß von 25 Jahren wieder geöffnet werden, wenn nicht für einen einzelnen Fall auf Antrag der Friedhofskommission unter Begutachtung des Bezirksarztes das Groß-Bezirksamt besondere Erlaubnis dazu erteilt. — Die Beisezung einer zweiten Leiche in einem Kaufgrabe vor abgelaufener Umgrabungsperiode ist unzulässig und findet eine Ausnahme nur für Leichen von Kindern im Alter von nicht über 1 Jahr statt. — Der Beisezung einer zweiten Leiche in einem Kaufgrabe nach abgelaufener Umgrabungsperiode steht dagegen nichts im Wege.

§ 31. Bei allen Beerbigungen bilden die Leichenbegleitung und etwaige Zuschauer einen Halbkreis auf der noch nicht umgegrabenen Seite des offenen Grabes. In die Anlagen der frischen Grabreihen darf niemand treten.

### IV. Begräbnis-Tagen.

#### A. Für gewöhnliche Fälle.

	I. Klasse		II. Klasse		III. Klasse		IV. Klasse		Armenkl.	
	M.	♂	M.	♂	M.	♂	M.	♂	M.	♂
Für Erwachsene über 15 Jahre	80	35	57	45	37	70	27	50	15	90
Kinder v. 6—15 J.	54	55	42	45	29	95	21	30	12	90
"    "    1—6    "	34	75	26	25	14	35	9	60	6	30
"    "    unter 1    "	31	75	23	25	12	35	8	40	5	90

#### B. Uebliche Gebühren für die Begleitung durch Geistliche.

In allen Fällen, wenn bei einem Leichenbegängnisse die Begleitung durch einen Geistlichen gewünscht wird, treten folgende Gebühren hinzu:

Klassen	Ev. Confession				Kathol. Confession					
	Für den Geistlichen		Für den Kirchen- diener und Leichen- bedienung		Römischkatholische		Altkath.			
					Für den Geistlichen	Für den Kirchen- diener, Lei- chentnaben u. Leichen- bedienung	Für den Kirchen- diener			
<b>I. Klasse.</b>	M.	♂	M.	♂	M.	♂	M.	♂	M.	♂
Für Erwachsene . . . . .	7	—	2	—	7	—	4	—	2	—
"    Kinder von 6—15 J. . .	7	—	2	—	7	—	4	—	2	—
"    "    unter 6 Jahren	7	—	2	—	7	—	2	—	2	—
<b>II. Klasse.</b>										
Für Erwachsene . . . . .	6	—	2	—	6	—	3	60	2	—
"    Kinder von 6—15 J. . .	6	—	2	—	6	—	3	60	2	—
"    "    unter 6 Jahren	6	—	2	—	6	—	1	—	1	—
<b>III. Klasse.</b>										
Für Erwachsene . . . . .	4	—	1	—	4	—	2	80	1	50
"    Kinder von 6—15 J. . .	4	—	—	50	4	—	2	80	1	50
"    "    unter 6 Jahren	2	—	—	50	2	—	—	65	—	50
<b>IV. Klasse.</b>										
Für Erwachsene . . . . .	2	—	1	—	3	—	2	65	1	—
"    Kinder von 6—15 J. . .	2	—	—	50	3	—	2	65	—	50
"    "    unter 6 Jahren	2	—	—	50	2	—	—	50	—	50
<b>Armenklasse.</b>										
Für Erwachsene . . . . .	—	—	—	—	—	—	1	60	—	—
"    Kinder von 6—15 J. . .	—	—	—	—	—	—	1	60	—	—
"    "    unter 6 Jahren	—	—	—	—	—	—	—	50	—	—

Die Altkatholiken erheben für den Geistlichen keine Gebühr.  
Bei den Deutschkatholiken (freireligiöse Gemeinde) findet für den Prediger und Diener keine Vergütung statt.

#### C. Für außergewöhnliche Leistungen.

- 1) Die Ansage über die klassenmäßige Zahl für jede weitere Person 10 Pfg.
- 2) Für das Wachen bei Verstorbenen hat der Leichenwärter oder die Leichenwärterin zu erhalten: per 12 aufeinanderfolgende Stunden 2 Mk., in der Kapelle auf dem Friedhofe für 12 aufeinanderfolgende Stunden 3 Mk.

- 3) Für die Beihilfe bei einer Sektion haben sie zu erhalten 3 Mk.  
 4) Das vollständige Verpichen eines Sarges im Innern kostet in allen Fällen, wo es als notwendig bestellt wird, 1 Mk. 60 Pfg. (im akademischen Hospital 1 Mk.)

5) Besondere Beschläge an den Sarg und zwar:

	in I. Klasse	in II. Klasse	versilbert
Handhaben	Mk. 2. —	Mk. 1. 60	Mk. 3. 50 und Mk. 8. —
Deckelschrauben	" —. 60	" —. 40	" —. 70
Rosetten	" —. 5	" —. 4	" —. 9 und Mk. —. 80
Hauptfichler	" —. 60	" —. 50	" 1. 10

- 6) Ausschlagen eines Sarges mit Glanzperkal samt entsprechendem Kissen  
 bei Erwachsenen über 15 Jahre 20 Mark  
 " Kindern von 6—15 Jahren 10 "  
 " " unter 6 Jahren 6 "

- 7) Ausschlagen eines Sarges mit Atlas und feiner Spitzenverzierung samt entsprechendem Kissen:  
 bei Erwachsenen über 15 Jahre 100 Mark  
 " Kindern von 6—15 Jahren 80 "  
 " " unter 6 Jahren 60 "

- 8) Matratze und Kissen:  
 bei Erwachsenen über 15 Jahre 20 Mark  
 " Kindern von 6—15 Jahren 16 "  
 " " unter 6 Jahren 12 "

- 9) Ein einfaches Kissen: für alle Alter 2 Mark.  
 10) Ein Sterbemantel bei Erwachsenen über 15 Jahre 15 Mark  
 " Kindern von 6—15 Jahren 10 "  
 " " unter 6 Jahren 7 "

- 11) Ein großer Kranz auf dem Leichenwagen: in I. Klasse 10 Mark, in II. Klasse 8 Mark, in III. Klasse 7 Mark.

- 12) Für jeden weiteren Trauerwagen sind zu bezahlen: in I. Klasse 6 Mark, in II. Klasse 5 Mark, in III. Klasse 4 Mark, in IV. Klasse 3 Mark.

- 13) Bei einer Verdoppelung der Leichenwagenpferde, welche nur in der I. und II. Klasse stattfinden kann, ist die Taxe in der I. Klasse 12 Mark, in der II. Klasse 10 Mark.

- 14) Für den Transport einer Leiche nach der Kapelle bei dem akadem. Krankenhaus ist zu bezahlen für:

Leichenordner:		Zwei Leichenträger:	
I. Klasse	1 Mark — Pfg.	4 Mark — Pfg.	
II. "	— " 70 "	3 " — "	
III. "	— " 50 "	2 " — "	
IV. "	— " 25 "	1 " 50 "	
Armenklasse	— " — "	1 " — "	

- Für den Transport einer Leiche nach der Kapelle auf dem Friedhofe ist zu bezahlen für:

Leichenordner:		Zwei Leichenträger:	
I. Klasse	1 Mark — Pfg.	6 Mark — Pfg.	
II. "	— " 70 "	5 " — "	
III. "	— " 50 "	4 " — "	
IV. "	— " 25 "	3 " — "	
Armenklasse	— " — "	2 " — "	

- Wird eine Kinderleiche unter 6 Jahren von der Leichenwärterin nach der Kapelle bei dem akademischen Krankenhaus getragen, so hat die Leichenwärterin dafür in der

III. Klasse	1 Mark — Pfg.
IV. "	— " 50 "
Armenklasse	— " 30 "

- zu beanspruchen.  
 Wird eine Kinderleiche unter 6 Jahren von der Leichenwärterin nach der Kapelle auf dem Friedhofe getragen, so erhält die Leichenwärterin dafür die Gebühren, wie sie in den Begräbnistaxen A angegeben sind.

Für den Transport einer Leiche vom Bahnhof nach der Kapelle auf dem Friedhof sind zu bezahlen für:

den Leichenordner	zwei Leichenträger
2 Mark	4 Mark.

Gegen Bezahlung dieser Taxen an die Stadtkasse werden folgende Gegenleistungen übernommen:

1) In allen Klassen die Geschäfte des Leichenordners gemäß seiner Dienstweisung; in I. Klasse sind dabei 50 Anfragen, in II. Klasse 30 Anfragen einbegriffen.

2) Der Sarg nach der betreffenden Klasse samt Verbringen desselben in das Trauerhaus und Einlegen der Leiche in den Sarg.

3) Ein Leichentuch über den Sarg.

4) Ein Kreuz zum Sarg, wenn solches gewünscht wird.

5) Die Begleitung der Leiche durch den Leichenwärter oder die Leichenwärterin an das Grab.

6) Das Verbringen der Leiche auf den Friedhof im Leichenwagen unter Begleitung von vier Leichenträgern. — Kinder unter 6 Jahren werden in I. und II. Klasse in dem Leichenwagen nach dem Friedhofe gefahren, in den übrigen Klassen können solche in dem dafür bestimmten Trauerwagen gefahren werden.

Wird eine Kinderleiche auf den Friedhof von der Leichenwärterin getragen, so fallen auch die Kosten für den Trauerwagen in der III. Klasse mit 4 Mk., in der IV. Klasse mit 3 Mk., in der Armenklasse mit 2 Mk. weg; es sind dafür nur die Gebühren für die Leichenwärterin in der III. Klasse 1 Mk. 60, in der IV. Klasse 1 Mk. 20 Pfg. und in der Armenklasse 70 Pfg. zu bezahlen.

7) Ein Trauerwagen.

8) Beerdigung der Leiche.

In den obigen Taxen sind die Gelder für sämtliche Bedienstete inbegriffen und es ist denselben strengstens untersagt, in irgend einer Form Trinkgelder zu verlangen.

Die Gebühr des Leichenschauers, 1 Mk. 30 Pfg. für eine Leiche, ist in obiger Taxe nicht begriffen und besonders zu bezahlen.

#### D. Friedhofstaxen.

1) Für die Erwerbung eigentümlicher Grabstätten auf die Dauer von 40 Jahren sind folgende Taxen bestimmt:

In erster Reihe:

- a. eine Grabstätte 100 Mark,
- b. für jede weitere Grabstätte 75 Mark mehr.

In zweiter und dritter Reihe:

- c. eine Grabstätte 60 Mark,
- d. zwei Grabstätten 110 "
- e. drei 150 "
- f. für jede weitere Grabstätte über drei, 30 Mark mehr.

g. Zur Erweiterung von Grabstätten können kleinere Gelände-Abschnitte abgegeben werden und kommen dabei je nach dem Flächeninhalte bei Grabstätten in 1. Reihe die Taxen nach lit. a und in 2. und 3. Reihe nach lit. c zur Berechnung.

h. für die Verlängerung auf weitere 40 Jahre 17 Mark für je ein Grab.

2. Für die Erlaubnis zur Errichtung von Monumenten von Metall auf dem allgemeinen Leichenfeld muß bezahlt werden:

- a. bis zu 150 Kilo nichts,
- b. von 150 Kilo bis zu 350 Kilo 20 Mark,
- c. über 350 Kilo 40 Mark.

Das Wiegen dieser Monumente hat jeweils auf der, beim Pflastergeldheber vor dem ehemaligen Mannheimer Thor befindlichen Brückenwage zu geschehen und muß von dem Sezer des betreffenden Monumentes der Wagtschein dem Friedhofsaufseher eingehändigt werden.

Die Monumente von Stein auf dem allgemeinen Leichenfelde werden nach ihrem Kubikinhalt gemessen und danach ist zu bezahlen:

- a. bis zu 0,06 Kubikmeter nichts,

- b. von 0,06 Kubikmeter bis zu 0,14 Kubikmeter 20 Mark,  
 c. über 0,14 Kubikmeter 40 Mark.
- 3) Für das Ausgraben einer Leiche hat der Totengräber zu empfangen 10 Mark.
- 4) Für die Wiederbeerdigung in ein eigentümliches Grab hat zu erhalten:  
 a. der Totengräber 4 Mark  
 b. der Friedhofsaufseher 1 Mark.
- 5) Für das Graben eines Fundaments zum Setzen eines Grabsteines und für strenge Beaufsichtigung dabei kommt:  
 dem Friedhofsaufseher zu 1 Mark 50 Pfg.  
 dem Totengräber 4 Mark — Pfg.
- 6) Für die erstmalige Bepflanzung eines Grabes von Erwachsenen mit Blumen erhält der Friedhofsaufseher 1 Mark 60 Pfg. und eines Kindes unter 15 Jahren 1 Mark — Pfg.
- 7) Für die Reinigung und Unterhaltung des Grabes eines Erwachsenen per Jahr 1 Mark 20 Pfg. für die eines Kindergrabes — Mark 80 Pfg.

8) Die Preise für das Ausmauern eines Fundaments zu einem Grabstein samt Platte über den Sarg und die Fundamentierung zu einer Grabeinfassung werden alljährlich zwischen dem Stadtrat und einem Unternehmer vereinbart.

Ein Fundament zu einem Grabstein soll, wenn kein anderes bestimmtes Maß angegeben wird, 0,54 Meter lang und 0,66 Meter breit sein, 1,80 Meter in die Tiefe und 0,30 Meter in die Höhe über dem Grabe gehen. — Jede Ueberschreitung dieses für Fundamente angegebene Minimalmaßes wird nach Kubikinhalt berechnet.

Für das Setzen eines Denksteins samt Holzunterlage auf dem allgemeinen Leichenfelde ist zu bezahlen 2 Mark 40 Pfg.

Für das Setzen von Holzkreuzen auf dem allgemeinen Leichenfelde hat der Friedhofsaufseher, sofern dies von ihm verlangt wird, eine Gebühr von 80 Pfennig zu beanspruchen.

ad 5) Das Ausgraben der Fundamente für Einfassung eines Grabes 1,20 Meter tief, 0,45 Meter breit, wird zu 4,05 Kubikmeter angenommen, per Kubikmeter 2 Mark 60 Pfennig berechnet, wovon der Friedhofsaufseher ein Drittel, der Totengräber zwei Drittel erhält.

Es ist für das Ausgraben der Fundamente und für Einfassung eines Grabes	10 Mark 50 Pfg.
von einem Doppelgrab	13 " 90 "
und von drei Gräbern	17 " 30 "

zu bezahlen; für jedes weitere zusammenliegende Grab 3 Mark 40 Pfg. mehr.

Die Beträge werden wie oben zu einem und zwei Drittel unter die Genannten verteilt.

Die übrig bleibende Erde hat der Friedhofsaufseher wegzubringen, den Platz zu reinigen, und erhält:

bei einem Grab	4 Mark — Pfg.
bei zwei Gräbern	5 " 30 "
bei drei Gräbern	6 " 60 "

bei jedem weiteren beisammenliegenden Grab 1 Mark 30 Pfg. mehr. Für Tiefergraben des Fundaments als 1,20 Meter zu einer Einfassung wird per Kubikmeter 2 Mark 60 Pfg. mehr berechnet, sowie für Wegbringen der Erde für jeden weiteren Kubikmeter 1 Mark.

Der Friedhofsaufseher ist nicht berechtigt, Maurer- und Schlosserarbeiten für Grabstätten auszuführen oder ausführen zu lassen. Solche Arbeiten sind durch den Friedhofsaufseher bei dem städtischen Bauamt anzumelden, welches die Ausführung der betreffenden Arbeiten nach obigen Taxen besorgt.

Alle Rechnungen über laufende Arbeiten auf dem Friedhofe, mögen dafür in Vorstehendem Taxen oder keine Taxen angegeben sein, ferner alle Rechnungen, welche sich auf einmalige Dienstleistung bei Begräbnissen, auf Arbeiten auf dem Friedhofe oder auf den Transport einer Leiche beziehen, müssen, bevor deren Beträge den Zahlungspflichtigen angefordert, dem Bürgermeisteramt zur Genehmigung vorgelegt werden. Diese Vorlage hat im Allgemeinen jährlich im Januar, auf besonderes Ver-

langen der Beteiligten aber, oder wenn es aus anderen Gründen, z. B. wenn Abreise notwendig erscheint, auch unter der Zeit zu geschehen.

Etwasige Beschwerden über Angestellte auf dem Friedhof sind dem Vorsitzenden der Friedhofskommission vorzulegen.

### E. Die Anlage der Abtritte, Dunggruben und Pshllöcher betr.

Ortspolizeiliche Vorschrift vom 22. Januar 1881. (§§ 87a, 116 P.-Str.-Gef.-B. und §§ 366 3. 10 R.-Str.-Gef.-B.)

#### I. Abtritte.

##### 1. Allgemeine Vorschriften.

§ 1. Die Abtritte müssen abseits der Straßen und öffentlichen Plätze angelegt werden.

Sie sollen in der Regel in einem besonderen Anbau außerhalb des Gebäudes errichtet werden. Wird eine Ausnahme hievon gestattet, so müssen die Abtritte jedenfalls an einer Umfassungswand des Gebäudes liegen.

§ 2. Alle Abtritte müssen mit in's Freie gehenden Fenstern versehen sein. Die bewegliche Fensterfläche darf nicht unter  $\frac{1}{2}$  Quadratmeter betragen.

Von der Straße aus sichtbare Abtritte sind nur dann gestattet, wenn sie nicht störend in's Auge fallen.

§ 3. Die Abtrittsräume eines jeden Hauses müssen für jeden Sitz mindestens 80 Centimeter breit und 1 Meter tief angelegt werden.

§ 4. Die Abtrittsröhren müssen aus Eisen oder Steingut gefertigt und mindestens 21 Centimeter weit sein.

Die Seitenröhren, welche von den Abtrittstigen zum Hauptrohr führen, müssen ebenso weit und in möglichst spitzem Winkel (nicht über 25 Grad) dem Hauptrohr eingefügt sein.

Die Abtrittsröhre muß 3 Centimeter von Wänden und Mauern entfernt angelegt werden.

§ 5. Die Abtrittsröhre muß als Dunstrohr 21 Centimeter weit, möglichst senkrecht bis über das Dach und über die in der Nähe liegenden Wohnräume des Nachbarn geführt und mit einem Hut versehen werden.

Das Dunstrohr kann aus Zinkblech hergestellt werden.

Jeder Abtrittstige ist mit einem gut schließenden Deckel zu versehen.

§ 6. Die Abtritte sind entweder nach dem Tonnen- oder nach dem Grubensystem anzulegen. Die §§ 1 bis incl. 4 dieser Vorschrift sind auf die schon bestehenden Abtritte, falls die letzteren nicht abgebrochen oder verlegt werden, nicht anzuwenden, insofern nicht ein erheblicher Mißstand nachgewiesen ist.

##### 2. Besondere Vorschriften.

###### A. Abtritte nach dem Tonnensystem.

§ 7. Das Abtrittrohr muß durch ein gutschließendes gußeisernes Schiebrohr mit der Tonne verbunden sein.

§ 8. Am unteren Ende des Abtrittrohres muß entweder ein sog. Syphonabluß angebracht sein, oder es muß, wenn der Syphon durch einen geraden Schieber ersetzt ist, am unteren Ende des Abtrittrohres noch ein besonderes Dunstrohr angefügt sein, welches, wenn möglich, nach dem Kütchenkamin geführt wird, um neben, aber getrennt von diesem, bis über das Dach zu laufen.

Die Baupolizeibehörde kann von dieser Bestimmung in geeigneten Fällen Dispens erteilen.

§ 9. Die Abtritt-Tonnen müssen entweder aus verzinktem oder auf beiden Seiten mit Lackfarbe angestrichenem Eisenblech oder aus Holz gefertigt sein; ihre Größe, Form und Verschraubung muß der polizeilich genehmigten Normalzeichnung genau entsprechen, welche sich auf dem städtischen Bauamte befindet.

Bei besonderen Verhältnissen sind Ausnahmen, jedoch nur mit Genehmigung der Baupolizeibehörde, gestattet.

§ 10. An der Tonne muß ein Ueberlaufröhrchen angebracht sein, durch welches die

Flüssigkeit in ein daneben stehendes Ueberlaufbecken abfließen kann, wenn die Tonne überfull sein sollte.

Damit keine Verstopfung des Röhrchens stattfindet, muß in der Tonne an der Stelle, wo das Röhrchen angeschraubt wird, ein Seihel angebracht sein.

§ 11. Für jedes Haus müssen die nötigen Wechseltonnen vorhanden sein.

§ 12. An jeder Tonne muß die Straße und Nummer des Hauses, zu welchem sie gehört, deutlich mit Oelfarbe angestrichen sein.

§ 13. Die Tonne muß an einem solchen Ort zum Gebrauche aufgestellt sein, daß sie leicht entfernt und mit der Wechseltonne vertauscht werden kann. Der Boden, auf welchem die Tonne steht, muß gut cementiert sein.

§ 14. Wird als Tonnenraum die bisherige Abtrittgrube benützt, so ist diese sorgfältig zu räumen und zu reinigen, an zweckmäßiger Stelle eine kleine Stiege und außerdem eine Vorrichtung (Rolle) anzubringen, welche die leichte Herausnahme der abzuführenden Tonne ermöglicht.

§ 15. Jede neue Tonneneinrichtung muß vor der Benützung von dem amtlichen Sachverständigen besichtigt und genehmigt werden.

§ 16. An Stelle der beweglichen Tonnen ist auch die Aufstellung der sog. Pump-tonnen gestattet.

Die Pumptonne muß aus verzinktem oder auf beiden Seiten mit Oelfarbe angestrichenem Eisenblech gefertigt sein. Die Aufstellung hat in einem Raume zu geschehen, der so groß ist, daß die Tonne von allen Seiten umgangen werden kann; der Boden dieses Raumes muß gut cementiert sein. Die Tonne ist mit einem Mannloche und mit einem Entleerungsrohre zu versehen. Letzteres ist luftdicht in die Tonne einzulassen und muß bis auf den Boden derselben reichen.

Am oberen Ende dieses Rohres ist ein Gewinde anzubringen, an das der Schlauch der Entleerungspumpe angeschraubt werden kann.

Im Uebrigen finden die §§ 7, 8, 10 und 15 dieser Vorschrift auch auf die Pump-tonnen Anwendung.

## B. Abtritte nach dem Grubensystem.

### a. Vorschriften für Neuanlagen.

§ 17. Abtrittgruben sind außerhalb der Gebäudegrundfläche, abseits der Straße, von den Grundmauern des Gebäudes getrennt und mindestens 3 Meter von Brunnen-schächten, Brunnenstufen und von den zum Hause nicht gehörigen Wasserleitungsrohren, sowie 1,80 Meter von der Nachbargrenze entfernt anzulegen.

Die Entfernung von der Nachbargrenze wird von der Innenseite der Grube an gemessen.

Wo eine genaue Erfüllung dieser Vorschriften örtlicher Verhältnisse wegen nicht stattfinden kann, sind die Gruben nach den besonderen Anordnungen der Baupolizei-behörde herzustellen.

§ 18. Jede Grube muß nach allen Seiten ihre eigenen Mauern erhalten, welche bei Verwendung von Bruchsteinen 0,45 Meter, bei Verwendung von Backsteinen mindestens  $1\frac{1}{2}$  Normalstein (25 cm lang, 6,5 cm dick, 12 cm breit) stark sein und mit Cement oder hydraulischem Mörtel gemauert werden müssen.

Ferner sind die Gruben im Innern mit einer mindestens 0,12 Meter starken Backsteinwand in Cement gemauert in der Weise zu verkleiden, daß zwischen beiden Mauern ein 2 cm breiter Zwischenraum bleibt, welcher mit Cement auszugießen ist.

§ 19. Der Boden der Grube muß aus einer 18 cm dicken Betonschicht hergestellt werden, auf welche sodann ein Backsteinboden in Cement zu legen ist.

Der Boden der Grube muß von allen Seiten gegen die Entleerungsvertiefung hin Gefäll haben. Letztere muß 30 cm weit und ebenso tief sein, sowie sich unmittelbar unter der Einsteige-Öffnung befinden.

§ 20. Jede Grube muß mit einem mit Cement gemauerten, 25 cm starken Gewölbe überwölbt werden.

§ 21. Der Boden der Grube, die vier Wandflächen und das Gewölbe sind mit einem geglätteten,  $1\frac{1}{2}$  cm starken Cementverputz zu versehen.

§ 22. Die Einsteige-Öffnung der Grube ist entweder mit einer Stein- oder mit einer Eisenplatte luftdicht zu verschließen und dürfen in der letzteren keinerlei Öffnungen zum Einleeren von Scheiße, Asche, Küchenabfällen u. dgl. angebracht werden.

§ 23. Die aus den Gebäuden in die Abtrittgrube führende Zuleitung muß aus Eisen- oder Steingutröhren in gleicher Weite wie die Abfallröhren (21 cm) bestehen. Keine Grube darf mehr als 5 Kubikmeter Rauminhalt haben.

§ 24. Jede hiernach ausgeführte Grube muß, ehe sie verputzt wird, und vor ihrer Benützung geprüft werden.

Zum Zwecke der Prüfung ist Anzeige bei der Baupolizeibehörde zu erstatten. Es darf keine Grube in Gebrauch genommen werden, bevor sie von dem amtlichen Sachverständigen vorschriftsmäßig besunden wurde.

§ 25. Zum Zweck der Ausbesserung sind die Gruben einer periodischen Untersuchung unter polizeilicher Aufsicht zu unterziehen.

#### b. Vorschriften für bestehende Anlagen.

§ 26. Alle bereits bestehenden Abtrittgruben, welche sich nach dem Gutachten des amtlichen Sachverständigen nicht als wasserdicht erweisen, sind alsbald dadurch wasserdicht herzustellen, daß die Umfassungswände einschließlich des Bodens abgewaschen und mit Cement ausgefugt, sodann im Innern mit einer 12 cm starken, in Cement gemauerten Backsteinwand in der Weise verkleidet werden, daß zwischen den bestehenden Umfassungsmauern und der neuen Backsteinwand ein mindestens 2 cm breiter Zwischenraum verbleibt, welcher mit Cement auszugießen ist.

Der Boden der Grube ist durch zwei in Cement übereinandergelegte Backsteinschichten zu verwahren, und so anzulegen, daß er nach der Entleerungsvertiefung hin Gefäll erhält.

Wo eine Neuherstellung des Bodens erforderlich wird, ist derselbe nach den Bestimmungen über Anlage neuer Gruben herzustellen.

Alle Abtrittgruben müssen im Innern mit einem geglätteten, 1 1/2 cm starken Cementverputz versehen und außerdem mit einem 25 cm starken Gewölbe überwölbt werden. Wo eine Abdeckung mit Dielen erfolgen soll, ist das Verfahren nach § 30 einzuhalten.

§ 27. Sollten alte Abtrittgruben mehr als 5 Kubikmeter Rauminhalt haben, so ist durch Ausmauern der Grube, ehe die innere Verkleidung mit Backstein vorgenommen wird, der Rauminhalt auf das vorgeschriebene Maß zu verringern.

§ 28. Vor Fertigstellung der Abtrittgruben ist nach § 24 zu verfahren.

## II. Dunggruben und Pfuhlöcher.

§ 29. Für die bauliche Anlage und Untersuchung der Dunggruben und Pfuhlöcher gelten die gleichen Vorschriften, wie für die Abtrittgruben. Jedoch muß die Entfernung der Dunggruben und Pfuhlöcher von Brunnenfächten, Wasserleitungen, Brunnenröhren und der Nachbargrenze mindestens 5 Meter betragen.

Kein Pfuhlloch darf mehr als 15 Kubikmeter Rauminhalt haben.

§ 30. Wo statt der Ueberwölbung aus besonderen Gründen die Abdeckung mit Dielen geschehen soll, hat letztere aus einer doppelten Bretterlage, bei der die Fugen gut geschlossen sein müssen, zu bestehen.

Dies ist jedoch stets die Genehmigung der Baupolizeibehörde einzuholen.

§ 31. Die Benützung der Dunggrube als Abtrittgrube oder umgekehrt ist unstatthaft.

## F. Abfuhr der Abtrittstoffe betr.

Ortspolizeiliche Vorschriften vom 24. März 1881.

### I. Allgemeine Vorschriften.

§ 1. Die Auswechslung, Abfuhr, Entleerung und Reinigung der Abtritt-Tonnen wird, insoweit die Stadtgemeinde dieses Geschäft nicht etwa selbst übernimmt, namens derselben gegen Erhebung der in anliegendem Tarif bezeichneten Gebühren durch einen Unternehmer besorgt. Der Unternehmer, bezw. dessen Vertreter, welcher für die Erfüllung dieser Vorschrift der Polizeibehörde gegenüber einzustehen hat, ist der letzteren vom Stadtrat namhaft zu machen.

Das gleiche gilt bezüglich der Reinigung der Abtrittgruben.

Sollte die Stadtgemeinde das in Frage stehende Geschäft selbst übernehmen, so hat sie der Polizeibehörde einen städtischen Bediensteten zu bezeichnen, welcher für Erfüllung



dieser Vorschrift verantwortlich ist, und es unterliegt dann derselbe den nämlichen Bestimmungen, die in dieser Vorschrift für den Unternehmer enthalten sind.

§ 2. Die Polizeibehörde kann in einzelnen Fällen, namentlich zu Gunsten hiesiger Landwirte, nach Anhörung des Stadtrats gestatten, daß der betreffende Hausbesitzer selbst die Auswechslung, Abfuhr, Entleerung und Reinigung seiner Tonnen, bezw. die Entleerung seiner Abtrittgrube bewirkt.

§ 3. Findet bei der Abholung der Tonnen oder bei der Entleerung der Abtrittgruben eine Verunreinigung der Straße oder des Hauses statt, so ist der Unternehmer, bezw. dessen Dienstpersonal verbunden, dieselbe sofort wieder zu beseitigen, wozu die betreffenden Hausbesitzer das nötige Wasser zu liefern haben.

## II. Besondere Vorschriften.

### 1. Bezüglich der Auswechslung, Abfuhr, Entleerung und Reinigung der Abtritttonnen.

§ 4. Der Unternehmer, bezw. dessen Vertreter ist verbunden, die Auswechslung, Abfuhr, Entleerung und Reinigung der Tonnen stets rechtzeitig zu besorgen. Die Zeit der Abholung der Tonnen wird für jedes Haus von vornherein vom Stadtbauamt festgesetzt.

Die in Frage stehende Festsetzung muß so getroffen werden, daß jede Tonne, bevor sie vollständig gefüllt ist, zur Abholung gelangt. Eine im Gebrauche befindliche tragbare Tonne darf nie länger wie 8 Tage in einem Hause stehen bleiben.

Wenn besondere Gründe vorliegen, welche es als erforderlich erscheinen lassen, daß die Tonnen öfter als zu den durch das Stadtbauamt festgesetzten Zeiten abgeholt werden, wenn z. B. in einem Hause eine ansteckende Krankheit ausgebrochen ist, so ist der Unternehmer, bezw. dessen Vertreter auf Begehren des Tonnenbesitzers, sowie auch, falls die Polizeibehörde dies verlangt, zur häufigeren Abholung der Tonnen verpflichtet.

§ 5. An Sonntagen, sowie an den dem Sonntag verordnungsmäßig gleichstehenden Feiertagen ist die Abholung der Tonnen — vorbehaltlich besonderen polizeilichen Dispenses in dringenden Fällen — nur bis morgens 9 Uhr zulässig.

§ 6. Die Reinigung der Tonnen muß außerhalb der Stadt geschehen und die gereinigte Tonne bei der nächstfolgenden Abholung dem Besitzer wieder zurückgegeben werden.

§ 7. Jeder Tonnenbesitzer, welcher nicht die in § 2 dieser Vorschrift vorgesehene Erlaubnis erhalten hat, ist, bevor er seine Tonneneinrichtung in Gebrauch nimmt, verpflichtet, zum Zweck der Abholung der Tonnen dem Stadtbauamt schriftliche Anzeige zu machen.

§ 8. Diejenigen Tonnenbesitzer, welche die in § 2 dieser Vorschrift vorgesehene Erlaubnis erhalten haben, sind für die rechtzeitige Auswechslung ihrer Tonnen verantwortlich. Für die Frage der Rechtzeitigkeit sind die in § 4 Abs. 2 dieser Vorschrift aufgestellten Grundsätze maßgebend.

Auch haben die in Rede stehenden Tonnenbesitzer den § 5 dieser Vorschrift zu beachten, jede Verunreinigung der Straße, welche bei der Abholung der Tonnen stattfindet, sofort wieder zu beseitigen, die Reinigung der Tonnen außerhalb der Stadt vorzunehmen und etwaige besondere Befehle, welche ihnen die Polizeibehörde aus Anlaß der Besorgung des fraglichen Geschäfts erteilen wird, zu befolgen.

### 2. Bezüglich der Entleerung der Abtrittgruben.

§ 9. Die Entleerung der Abtrittgruben hat mittelst der Saugpumpe zu geschehen. Letztere muß stets in einem solchen Zustand sein, daß die Arbeit in geruchloser Weise und ohne Verunreinigung der Umgegend vollzogen werden kann.

§ 10. Die Hauseigentümer, bezw. deren Bevollmächtigte sind verpflichtet, die Abtrittgruben entleeren zu lassen, sobald solche über zwei Drittel angefüllt sind.

Zu diesem Zweck ist dem Unternehmer, bezw. dessen Vertreter bei einer der hiefür einzurichtenden Meldestellen Anzeige zu erstatten, welche auf Verlangen zu bescheinigen ist, und es hat hierauf die Entleerung binnen 4 Tagen zu erfolgen.

§ 11. Die Entleerung der Gruben darf in der Regel nur an Werktagen und in der Zeit vom 1. Mai bis 1. Oktober in der Haupt-, Plöck- und Leopoldstraße nur von 5 bis 9 Uhr morgens und von 7 bis 11 Uhr abends vorgenommen werden. In den

übrigen Stadtteilen und allgemein in der Zeit vom 1. Oktober bis 1. Mai kann die Entleerung von 5 Uhr morgens bis 11 Uhr abends stattfinden.

§ 12. Den in den Gruben zurückgebliebenen Bodensatz, sowie Scherben, Schutt und dergl. hat der Unternehmer, bezw. dessen Vertreter alsbald nach der Vornahme der Entleerung gegen besondere Vergütung zu entfernen.

Der Bodensatz ist vor seiner Entfernung zu desinfizieren.

Vorgefundene Mängel der Grube hat derjenige, welcher die Entleerung der Grube befragt, der Baupolizeibehörde anzuzeigen.

§ 13. Zur Abfuhr des Grubeninhalts dürfen nur vollständig wasserdichte und luftdicht abgechlossene Fässer verwendet werden, welche samt den dazu gehörigen Wagen mit Oelfarbe angestrichen und stets sauber gehalten sein müssen.

§ 14. Diejenigen Hausbesitzer, welche die in § 2 dieser Vorschrift vorgesehene Erlaubnis erhalten haben, sind für die rechtzeitige Entleerung ihrer Gruben verantwortlich. Dieselben haben ferner die §§ 17, 18, 18a und 20 der ortspolizeilichen Vorschrift vom 22. Dezember 1865, die Straßenpolizei betr., zu beachten, jede Verunreinigung der Straße, welche bei der Entleerung der Grube stattfindet, sofort zu beseitigen und etwaige besondere Befehle, welche ihnen die Polizeibehörde aus Anlaß der Befragung des fraglichen Geschäfts erteilen wird, zu befolgen.

### III. Uebergangsbestimmung.

§ 15. Alle Diejenigen, welche z. B. im Besitze einer Erlaubnis sind, wie sie der § 2 dieser Vorschrift vorsieht, haben solche bis zum 1. Juli 1881 erneuern zu lassen, widrigenfalls die betr. Erlaubnis von diesem Zeitpunkt an ihre Gültigkeit verliert.

#### Tarif.

Der Unternehmer ist berechtigt zu erheben:

I. Bei Abritten nach dem Tonnen-system:

- |   |         |
|---|---------|
| 1) Für die Auswechslung, Abfuhr, Entleerung und Reinigung einer tragbaren Tonne | 20 Pfg. |
| 2) Für das gleiche Geschäft bei zwei verkuppelten Tonnen je                     | 15 "    |
| 3) Für das nämliche Geschäft bei einer fahrbaren Tonne (bis 800 Liter fassend)  | 50 "    |

II. Bei Abritten nach dem Grubensystem:

- 1) Für die gewöhnliche Entleerung der Grube mittelst der Maschine 1 Mk. 50 Pfg. per Kubikmeter (1000 Liter).
- 2) Für die Entfernung des in den Gruben zurückgebliebenen Bodensatzes, sowie von Scherben, Schutt u. dgl. (§ 5 der ortspolizeilichen Vorschrift) 20 Pfg. per Hektoliter oder 2 Mk. per Kubikmeter.
- 3) Für die Entleerung solcher Gruben, deren Inhalt aus Wasser besteht (von Waterklosets), 20 Pfg. per Hektoliter (2 Mk. per Kubikmeter).

### G. Das Sammeln, Transportieren und Lagern von Knochen in der Stadt Heidelberg betr.

Ortspolizeiliche Vorschrift vom 14. August 1875. (§ 87a P.-Str.-Gef.-B.)

§ 1. Das Sammeln von ungereinigten Knochen und ähnlichen Tierabfällen darf nur in guten, nicht durchlöchernten Säcken geschehen.

Es ist untersagt, die Säcke vor den Häusern auf der Straße stehen zu lassen.

Die Benützung von Wagen oder Karren beim Sammeln ist nicht gestattet.

§ 2. Die Verbringung der gesammelten Knochen in das Lager hat noch am gleichen Tage zu geschehen.

Hierbei können Wagen benützt werden; doch sind die befuchteren Straßen zu vermeiden und es ist untersagt, die ganz oder teilweise geladenen Wagen unterwegs halten zu lassen.

Dieser Transport darf ferner nur in der Zeit von abends 9 Uhr bis morgens 6 Uhr stattfinden.

§ 3. Lager von ungereinigten Knochen dürfen in der Stadt nicht bestehen. Ausnahmen kann nur in besonderen Fällen der Bezirksrat gestatten.

§ 4. Uebertretungen werden an Geld bis zu 60 Mark oder mit Haft bis zu 14 Tagen bestraft.

## H. Das Sammeln und Lagern von Lumpen betr.

Ortspolizeiliche Vorschrift vom 26. Februar 1885.

§ 1. Das Sammeln von Lumpen darf nur in guten, nicht durchlöchernten Säcken geschehen.

Die Benützung von Wagen beim Sammeln von Lumpen ist nicht gestattet.

§ 2. Das Lagern von Lumpen in Gebäuden, welche zu Wohnungen von Menschen dienen, ist verboten.

§ 3. Die Errichtung neuer und die Erweiterung bereits bestehender Lager von Lumpen innerhalb der Stadt ist nur mit Genehmigung des Bezirksrats zulässig.

§ 4. In Lagern innerhalb der Stadt sind die Lumpen jeweils unmittelbar nach ihrer Einlieferung in Säcke oder Ballen zu verpacken, desgleichen hat ein etwaiges Sortieren (Verlesen) der Lumpen sofort nach der Einlieferung zu erfolgen.

Es ist untersagt, Lumpen in größeren Mengen als 50 Kilogramm frei liegen zu lassen oder auf einmal zu sortieren.

§ 5. Die Lumpenhändler sind verpflichtet, ihre Lager auf Anordnung des Großb. Bezirksamtes nach dessen Angabe zu desinfizieren.

§ 6. Uebertretungen werden an Geld bis zu 60 Mark oder mit Haft bis zu 14 Tagen bestraft.

## J. Beseitigung tierischer Abfälle betr.

Ortspolizeiliche Vorschrift vom 23. Juli 1873.

§ 1. Die Metzger, Wildprethändler, sowie alle anderen Gewerbetreibenden hiesiger Stadt, in deren Geschäftsräumen leicht in Fäulnis übergehende tierische Abfälle sich ansammeln, sind verpflichtet, alle diese Abfälle in der Zeit vom 1. April bis 30. September täglich, in der Zeit vom 1. Oktober bis 30. März mindestens zweimal in der Woche durch Abfuhr vollständig aus der Stadt nach dem städtischen Wasenplaz zu bringen zu lassen.

Die Ablagerung in den Abtrittgruben ist untersagt.

§ 2. Die Abfuhr muß bis spätestens vormittags 7 Uhr und in der Zeit vom 1. Oktober bis 30. März je am Mittwoch und Samstag beendigt sein.

Zu diesen Zeiten wird die regelmäßige Kontrolle durch die Polizeimannschaft erfolgen.

§ 3. Gegen Zuwiderhandelnde wird die sofortige Abfuhr der Stoffe auf ihre Kosten angeordnet und außerdem Strafe an Geld bis zu 60 Mark oder an Haft bis zu 14 Tagen erkannt werden.

## K. Das Halten von Schweinen betr.

Ortspolizeiliche Vorschrift vom 7. März 1878.

§ 1. Das Halten von Schweinen innerhalb der Stadt ist nur gestattet, wenn hiezu genügender Raum vorhanden, der Fußboden des Schweinestalls, sowie dessen nächste Umgebung vollkommen wasserdicht hergestellt, d. i. cementiert, asphaltiert, oder mit Cementfugung gepflastert, oder geplattet, eine mit dem Schweinestall durch eine Rinne verbundene wasserdichte Grube zur Aufnahme des Urins und Ausspülwassers vorhanden, und stets für entsprechende Reinlichkeit und den nötigen Luftzug gesorgt ist.

§ 2. Um in einem Hause oder Hofe mehr als zwei Schweine halten zu dürfen, ist außerdem in jedem einzelnen Falle die Genehmigung der Polizeibehörde erforderlich.

Dieselbe kann insbesondere schon mit Rücksicht auf die Lage des Hauses in einer bestimmten Straße verjagt und für den Fall, daß sich Belästigungen für die Nachbarschaft ergeben, jederzeit widerrufen werden.

§ 3. Uebertretungen werden an Geld bis zu 60 Mark oder mit Haft bis zu 14 Tagen bestraft.

## III. u. IV. Feuer- und Baupolizei.

### A. Feuerlöschordnung.

Vom 9. März 1882.

§ 1. Wer den Ausbruch eines Feuers oder Anzeichen eines solchen wahrnimmt, hat, — sofern nicht der in § 2 vorgesehene Fall vorliegt — sogleich Feueralarm zu

machen; die Bewohner des Hauses, in welchem Feuer ausgebrochen, sind hierzu, bei Vermeidung strenger Bestrafung, besonders verpflichtet.

§ 2. Wenn in einem Kamin Feuer entstanden, so ist kein Feuerlärm zu machen; es haben jedoch die Bewohner des betreffenden Hauses unverzüglich den Kaminfeger herbeizurufen und der Polizeibehörde von dem Brandfalle Anzeige zu erstatten.

§ 3. Sobald Feuerlärm entsteht, haben die Glöckner an der Heiliggeistkirche und an der Providenzkirche mit dem Sturmläuten zu beginnen und dasselbe so lange fortzusetzen, bis ihnen seitens der Polizeibehörde der Befehl zum Einstellen zugeht.

Der Turmwächter an der Heiliggeistkirche hat nach der Seite hin, wo der Brand ist, bei Tage eine Fahne, bei Nacht eine Laterne anzustecken.

§ 4. Bei Ausbruch eines Brandes zur Nachtzeit ist die Direktion des städtischen Gaswerks verpflichtet, alsbald die Stadt beleuchten zu lassen und einen tüchtigen Werkführer mit einem Gehilfen, mit den nötigen Geräten versehen, zur Brandstätte zu schicken.

§ 5. Auf den ersten Feuerlärm hat die Polizeimannschaft sogleich den Gr. Amtsvorstand, den Rezipienten des Bezirksamts, den Oberbürgermeister, die beiden Kommandanten der freiwilligen Feuerwehr, den Stadtbaumeister und die Kasernenwache zu benachrichtigen.

§ 6. Bis zum Eintreffen der freiwilligen Feuerwehr, **welche bei allen Brandfällen zunächst die Lös- und Rettungsmannschaften stellt**, haben die Hausbewohner mit den zu ihrer Hilfe herbeieilenden Personen alles aufzuwenden, um das Feuer zu löschen oder dessen Ausbreitung zu verhindern.

§ 7. Die Anordnung und Leitung der Lösmaßregeln steht dem Groß. Amtsvorstande, bezw. seinem Stellvertreter zu, welchem hierbei der Oberbürgermeister, der Stadtbaumeister, sowie der Kommandant der freiwilligen Feuerwehr beratend zur Seite stehen.

Die Befehle zur Ausführung der speziellen Anordnungen erteilt der Kommandant der freiwilligen Feuerwehr.

§ 8. Dem Gr. Amtsvorstande, bezw. dessen Stellvertreter steht die Befugnis zu, im Notfalle nicht zur freiwilligen Feuerwehr gehörige, arbeitsfähige Einwohner zur Hilfeleistung beizuziehen; letztere sind bei Strafvermeidung verpflichtet, den Anordnungen der im vorigen Paragraphen bezeichneten Personen Folge zu leisten.

In gleicher Weise sind die Besitzer von Privatfeuerprügen gehalten, solche auf Verlangen zur Verfügung zu stellen.

Bei strenger Kälte sind die Bewohner der benachbarten Häuser zur Bereitstellung und Abgabe von warmem Wasser verpflichtet.

§ 9. Wenn auswärtige Hilfe eintrifft, so hat sich dieselbe unter die Leitung und Befehle der in § 7 genannten Personen zu stellen und darf ohne deren besondere Aufforderung nicht in Thätigkeit treten.

§ 10. Müßige Zuschauer sind von der Brandstätte fortzuweisen. Eltern, Vormünder und Erzieher sind verpflichtet, ihre jugendlichen Angehörigen während des Brandes zu Hause zu behalten.

§ 11. Außer den Bewohnern des Hauses und den in § 7 bezeichneten Personen haben nur Feuerwehrmänner Zutritt in das brennende Haus, bezw. in die Nachbarmhäuser, von welchen aus gelöscht werden oder das Retten von Fahrnissen stattfinden kann. — Wer während des Brandes Gegenstände an einen anderen Ort verbringen will und sich nicht auf der Stelle genügend auszuweisen vermag, ist festzuhalten und vor die Polizeibehörde zu führen.

§ 12. Kann einem Brande nur durch Eintreten der brennenden oder eines der benachbarten Gebäulichkeiten Einhalt gethan werden, so hat sich der Eigentümer der desfalls getroffenen amtlichen Anordnung zu unterwerfen, da er nach dem Brandversicherungsgesetz Entschädigung erhält.

§ 13. Die erforderlichen Anordnungen nach Löschung eines Brandes, insbesondere auch wegen Ueberwachung und Räumung der Brandstätte, trifft der Kommandant der freiwilligen Feuerwehr im Benehmen mit dem Gr. Amtsvorstande und dem Vertreter der Stadt.

§ 14. Die geretteten Gegenstände werden nur zu einer hierzu festgesetzten Zeit und gegen Bescheinigung zurückgegeben; wer sich jedoch bei der Polizeibehörde als Eigentümer unentbehrlicher Gegenstände, als: Betten, Kleider &c. ausweist, dem können solche gegen Empfangsbcheinigung sogleich verabfolgt werden.

§ 15. Die beim Aufräumen der Brandstätte gefundenen Gegenstände sind, sofern der Eigentümer nicht sofort ermittelt werden kann, an die Polizeibehörde abzuliefern.

§ 16. Uebertretungen dieser Feuerlösch-Ordnung werden auf Grund des § 114<sup>4</sup> R.-St.-G.-B. an Geld bis zu 60 Mark oder mit Haft bis zu 14 Tagen bestraft.

§ 17. Die mit dem Heutigen in Kraft tretenden neuen Statuten der freiwilligen Feuerwehr dahier bilden einen Bestandteil dieser Feuerlöschordnung.

§ 18. Der Stadtrat ist berechtigt, sobald das Bedürfnis hervortritt, die nicht in der freiwilligen Feuerwehr stehenden männlichen, staats- und reichsbürgerlichen Einwohner im Alter von 20 bis 45 Jahren — die aktiven Militärpersonen ausgenommen — als Hilfsmannschaft zu organisieren und unter das Kommando der freiwilligen Feuerwehr zu stellen.

### B. Verordnung vom 30. Dezember 1871.

Dienstherrschaften, Arbeitgeber, Familienhäupter, welche feuergefährliche Handlungen ihrer Diensten, Arbeiter, Familienglieder oder Hausgenossen wissentlich dulden, desgleichen Personen, welche leichtfertiger Weise Kinder, Blödsinnigen, Wahnsinnigen oder Betrunknen Feuer, Licht oder leicht entzündliche Stoffe anvertrauen, oder welche im Freien angemachtes Feuer verlassen, ehe es vollständig ausgelöscht ist, werden auf Grund des § 368 Z. 8 R.-Str.-G. an Geld bis zu 60 Mark oder mit Haft bis zu 14 Tagen bestraft.

### C. Kaminreinigung.

Kaminfeger-Ordnung vom 29. Februar 1872.

§ 1. Jeder Schornstein, der zu einer gewöhnlichen Heizungseinrichtung gehört, muß viermal in gleichen Zeitabständen vom 1. Sept. bis 30. April gereinigt werden.

§ 2. Alle Kaminfamine unterliegen überdies einer fünften Fegung, welche in den Monaten Juni und Juli vorzunehmen ist.

§ 3. Russische Dienstamine sind jährlich wenigstens dreimal während ihres Gebrauchs und, wenn sie zur Ableitung des Rauchs aus Küchen dienen, gleich den sonstigen Küchenkaminen jährlich fünfmal zu reinigen.

§ 4. Alle zwei Monate während des ganzen Jahres sind die Kamine zum Geschäftsbetriebe der Gastwirte, Restaurateure, Koftgeber, Metzger, Färber, Gutmacher, Essig- und Weinsieder, Tischherer, Brauweinbrenner, Seifensieder und ähnlicher Gewerbe zu fegen.

Alle Monate einmal die Kamine der Bäcker, Bierbrauer während der Brauzeit und der Würstler.

§ 5. Außerdem können jedoch auf Antrag des Kaminfegers oder der Eigentümer, so oft es das Interesse der Feuersicherheit erfordert, noch weitere Termine zur Fegung festgesetzt werden.

§ 6. Für die Reinigung der Fabrikfamine ist die Verordnung Gr. Ministeriums des Innern vom 9. November 1868 (Centralverordnungsblatt S. 103) maßgebend.

Uebertretungen vorstehender Bestimmungen von Seiten der betreffenden Hausbesitzer werden gemäß § 368 Ziff. 4 R.-St.-G.-B. mit Geldstrafe bis zu 60 Mark oder mit Haft bis zu 14 Tagen bestraft.

### Tarif.

#### I. Für deutsche oder steigbare Kamine.

1. Für ein einstöckiges Kamin (d. h. aus dem obersten Stock durch den Dachraum führend)	3
2. für ein zweistöckiges Kamin	18
3. für ein dreistöckiges Kamin	24
4. für ein vierstöckiges Kamin	30
5. für ein fünfstöckiges Kamin	36

#### II. Für russische Kamine.

1. Für ein einstöckiges Kamin	15
2. für ein zweistöckiges Kamin	24
3. für ein dreistöckiges Kamin	33
4. für ein vierstöckiges Kamin	42
5. für ein fünfstöckiges Kamin	50

- III. Für das Ausbrennen der Kamine.**
- |  |   |    |
|--|---|----|
| 1. Bei einem einstöckigen Bau . . . . .                              | M | 3  |
| 2. bei einem zweistöckigen Bau . . . . .                             | 1 | 5  |
| 3. bei einem drei- oder mehrstöckigen Bau . . . . .                  | 1 | 12 |
| IV. Für das Reinigen einer Hürte oder eines sog. K a u c h L o c h s | — | 9  |
- Hiebei wird noch bemerkt:
- a. Öffnen und Schließen der Klappen und Puzthürchen wird nicht besonders vergütet.
  - b. Halbstöcke, Manjarben, Souterrains oder Keller zählen als Stockwerke.
  - c. Der Kaminfeiger hat sämtliche Reinigungsapparate zu stellen und den Ruß aus den Kaminen herauszuschaffen.
  - d. Das Begehen des Daches durch den Kaminfeiger von einem Kamine zum andern ist verboten.

**D. Die Einrichtung der Gasleitungen betr.**

Ortspolizeiliche Vorschrift vom 13. Juli 1878.

§ 1. Zu den Gasleitungen dürfen künftighin nur noch eiserne Röhren benützt werden. Die Verwendung von Bleirohr ist nur zulässig, wenn es sich um Reparaturen, kurze Erweiterungen und unwesentliche Veränderungen bereits bestehender Bleirohrleitungen handelt.

§ 2. Die Röhren und Verbindungsstücke sind vor dem Verlegen in dem Zustande, wie sie zur Verwendung kommen sollen, auf ihre Luftdichtigkeit zu prüfen und dürfen nur dann benützt werden, wenn sie sich vollkommen dicht erwiesen haben. Es ist unstatthaft, etwa gefundene Fehler an eisernen Röhren und Verbindungsstücken durch Verstreichen mit Kitt oder Verhämmern oder durch Schnell-Lot zu reparieren. Verstreichen mit Kitt oder Verhämmern undichter Stellen ist auch bei Bleirohrleitungen unter sagt, dagegen bei diesen das Verlöten zulässig.

§ 3. Die Verbindungen und Verschlüsse der Röhren müssen auf dauerhafte und solide Weise luftdicht hergestellt werden, bei Eisenröhren durch Muffen, Metallstopfen und Flanschen oder Klappen, bei Bleirohren, wo diese nach § 1 überhaupt zulässig sind, durch Verlöten.

Wo Bleirohrleitungen durch Mauerwerk oder Gebälke gehen, muß ein schmiedeisernes Futterrohr durch dieselben geschoben werden, welches etwa 1 Centimeter weiter als der äußere Durchmesser des Bleirohrs ist, und auf jeder Seite der Mauer oder des Gebälkes mindestens 1 Centimeter vorsteht.

§ 4. Wo Eisenrohr an bestehende Bleirohrleitung angeschlossen werden soll, darf die Verbindung von Eisen mit Blei nicht durch unmittelbares Anlöten erfolgen, vielmehr muß dieselbe mittelst messingener Verbindungschrauben, welche an das Bleirohr anzulöten sind, ausgeführt werden. — Bei Bestimmung der Rohrweiten ist für gewöhnliche Verhältnisse die folgende Tabelle maßgebend, während in außergewöhnlichen Fällen der betreffende Installateur mit der Direction des Gaswerks über die zu wählenden Rohrdimensionen zc. sich zu verständigen hat.

Länge der Leitung in Meter	Durchmesser der Röhren in Zoll und Millimeter						
	$\frac{3}{8}$ "	$\frac{1}{2}$ "	$\frac{3}{4}$ "	1"	$1\frac{1}{4}$ "	$1\frac{1}{2}$ "	2"
	10 mm.	13 mm.	20 mm.	25 mm.	32 mm.	38 mm.	51 mm.
3	3	10	32	65	120	188	395
6	2	7	22	46	84	133	280
9	2	6	18	37	69	109	228
12	1	5	16	32	60	94	198
15	1	4	14	29	54	84	178
18	1	4	13	26	48	77	162
21	—	4	12	24	45	72	150
24	—	3	11	23	42	67	140
27	—	3	11	21	40	63	130
30	—	3	10	20	38	59	124
36	—	2	10	19	34	54	113
42	—	2	9	17	32	50	105

Ein Beispiel wird die Anwendung der Tabelle erläutern.

Angenommen, es sollte eine Rohrleitung von 26 m Länge für 18 Flammen hergestellt werden, so hat man in der ersten Vertikal-Spalte der Tabelle diejenige Zahl zu nehmen, welche der angegebenen Leitungslänge am nächsten kommt. Gegeben ist in unserem angenommenen Fall die Länge 26; es würde also in der Tabelle die Zahl 27 dafür zu nehmen sein. Man sucht nun in derselben Horizontzeile von links nach rechts die nächst höhere als die gegebene Flammenzahl, statt der angenommenen 18 mithin 21, und da diese in der Spalte für 1 Zoll englisch = 25 Millimeter Rohr steht, ist also ein Rohr von dieser Weite erforderlich und genügend, 18 Flammen bei einer Leitungslänge von 26 Meter noch mit Sicherheit zu versorgen.

§ 6. Die Röhrenleitung soll in der Regel zu Tag und muß stets mit dem nötigen Gefälle gelegt werden. Auch bei Veränderungen und Erweiterungen bestehender Blei- oder Eisenrohrleitungen müssen eiserne Röhren zur Verwendung kommen, sobald dieselben in die Wand, unter die Decke, oder unter die Dielen gelegt werden sollen. Das Zudecken derselben darf aber stets erst nach erfolgter sorgfältigster Prüfung der Dichtigkeit seitens des Installateurs dieser Leitungen stattfinden.

Zum Ablassen der in den Röhren sich sammelnden Condensationsflüssigkeiten sind an geeigneten Stellen, namentlich da, wo die Leitung von wärmeren in kältere Räume übertritt, Wasserriete mit sicherem Verschluss anzubringen. An feuchten Stellen sind Eisenröhren durch Anstrich gegen Oxidation zu schützen.

§ 7. Die Haupt- und Zwischenhähnen müssen in der Regel dieselbe Durchlaßöffnung haben, wie die Röhren, an denen sie angebracht sind, sie müssen ferner mit Stellschlössern versehen sein und nicht aus ihrer Hülse herausgezogen werden können. Der Kopf des Hähnens muß — am Besten mit einer tief eingeseilten Nille — so gekennzeichnet werden, daß man auch im Dunkeln leicht erkennen kann, ob er geöffnet oder geschlossen ist. — Bei ausgedehnten Leitungen sind an geeigneter Stelle Zwischenhähnen in dieselben einzusetzen, auch müssen Kronleuchter durch leicht zugängliche Hähnen für sich abgeschlossen werden können.

§ 8. Den Privatinstallateuren ist es untersagt, die innere Leitung mit der Gasuhr zu verbinden, letzteres geschieht vielmehr in allen Fällen von den Installateuren des städtischen Gaswerks, welche auch allein berechtigt sind, die Zuleitungen anzufertigen und die Gasuhr zu stellen.

Vor dem Anschrauben der Lampen ist die Leitung mittelst eines Manometers mit einem Luftdruck von 25 Centimeter Wasserhöhe zu prüfen, und muß der Wasserstand im Manometer innerhalb einer Beobachtungszeit von drei Minuten keine wahrnehmbare Veränderung zeigen.

Jede Gaslampe ist vor dem Anschrauben auf das Genaueste auf ihre Dichtigkeit zu prüfen und nicht eher anzuschrauben, bevor sie sich nicht vollkommen dicht erwiesen hat.

Nach dem Anschrauben der Lampen ist die Prüfung der ganzen Leitung zu wiederholen. Ist dieselbe gut ausgefallen, so ist bei der Gaswerksdirektion der schriftliche Antrag zu stellen, nunmehr die innere Leitung mit der Gasuhr zu verbinden, welche sodann ihrerseits die Leitung prüfen und nach Gutbefindung derselben thunlichst bald diese Arbeit ausführen lassen wird.

§ 9. Der Berufstiger der Gasanlage ist verpflichtet, den betreffenden Gasabonnenten mit allen Einzelheiten derselben bekannt zu machen und ihn namentlich über alle Vorsichtsmaßregeln zu unterrichten, welche bei der Benützung des Gases beobachtet werden müssen.

§ 10. Der Gasabnehmer hat die Verpflichtung, die Gaseinrichtung in gutem Zustande zu erhalten und vorgekommene Beschädigungen sogleich wieder herstellen zu lassen.

§ 11. Uebertretungen werden an Geld bis zu 50 Mark, beziehungsweise an Geld bis zu 50 Mark oder mit Haft bestraft.

## E. Bauordnung.

1) Allgemeine Bauordnung vom 15. Mai 1869 (siehe Gesetz- u. Verordnungsblatt Nr. XI).

2) Bauordnung für die Stadt Heidelberg vom 20. Januar 1885 (in Separat-Abdrucken von G. Mohr zu beziehen).

## F. Ortsstatut vom 29. Dezember 1884.

Die Errichtung von neuen gewerblichen Anlagen der in § 16 der Deutschen Gewerbeordnung bezeichneten Art in der Stadt Heidelberg ist unterjagt:

Zu beiden Seiten der Gaisbergstraße, der Zähringerstraße zwischen der Kohrbacher- und Römerstraße, sowie der Römerstraße zwischen Bahnhof- und Zähringerstraße und auf dem von der Bahnhof-, Seegarten-, Gaisberg-, Nadtler-, Zähringer und Römerstraße begrenzten Teil des Kohrbacher Baubezirkes.

Dieses Ortsstatut wurde unterm 14. November vom Bürgerausschusse und mit Erlaß vom 15. Dezember 1884, Nr. 22510 vom Großh. Ministerium des Innern genehmigt.

### G. Die Errichtung von neuen Wohngebäuden und Brunnen in der Nähe des städtischen und israel. Friedhofes betr.

Ortspolizeiliche Vorschrift v. 3. April 1883. (§§ 96, Abf. 87a und 116 d. P.-St.-G.-B.)

Neue Wohngebäude und Brunnen, welche in der Nähe des städtischen sowie des israelitischen Friedhofs — mit Ausnahme der schon in den Baubezirk eingebogenen Ecke der Kohrbacher und Schwesinger Straße — angelegt werden, sind in einer Entfernung von mindestens 100 Metern von der nächstliegenden Friedhofsmauer zu errichten.

## V. Straßenpolizei.

### A. Die Sicherheit, Bequemlichkeit, Reinlichkeit und Ruhe auf öffentlichen Straßen etc. betr.

Ortspolizeiliche Vorschrift vom 22. Dezember 1865 mit Aenderungen und Zusätzen. (§ 366<sup>10</sup> R.-Str.-Ges.-B.)

§ 1. Sämtliche Straßen der Stadt (ohne Unterschied, ob Haupt- oder Nebenstraßen) sind an den ersten fünf Wochentagen, und zwar in den Monaten vom 1. April bis 1. Oktober, morgens 8 Uhr, und in den Monaten vom 1. Oktober bis 1. April, morgens 9 Uhr, und Samstag, abends 5 Uhr, resp. 4 Uhr, die Trottoirs an letzterem Tag überdies auch schon morgens zu reinigen.

§ 2. Die Verbindlichkeit des Reinigens für die betreffenden Bewohner erstreckt sich auf den ganzen Teil des öffentlichen Weges längs der Häuser, Höfe, Gärten oder privateigentümlichen Plätze bis in die Mitte der Straße.

Dem Eigentümer des Hauses, wenn er solches bewohnt, im andern Falle dem Hauptmieter, liegt es ob, dafür zu sorgen, daß diese Verbindlichkeit gehörig erfüllt werde.

Ist das Haus an mehrere Hausbewohner vermietet, so entscheidet zunächst die etwa zwischen dem Eigentümer und den Mietern oder zwischen diesen unter sich getroffene Vereinbarung über die Verbindlichkeit zum Straßenreinigen. Fehlt eine solche Vereinbarung, oder ist sie unvollständig, oder ihre Existenz nicht sofort überzeugend nachzuweisen, so bleibt der Eigentümer oder Hauptmieter allein für den Vollzug des Straßenverkehrs verantwortlich.

Bei unbewohnten Gebäuden, sowie bei allen Stallungen, Remisen, Gärten u. s. w. hat der Eigentümer oder Verrichter der Lokale für das Kehren zu sorgen.

§ 3. Das Kehren der Straßen hat im nachbarlichen Einvernehmen so viel als möglich zu gleicher Zeit zu geschehen. Dasselbe muß so vorgenommen werden, daß die Straße gehörig rein ist.

§ 4. Auch außer den regelmäßigen Kehrzeiten können die Reinigungspflichtigen vom Polizeipersonal angehalten werden, die Straße zu reinigen und den Verkehr hemmende Gegenstände zu entfernen, wenn dies im Interesse der Reinlichkeit und des ungehinderten Verkehrs geboten erscheint. Sie sind namentlich dazu verpflichtet, so oft die Verunreinigung der Straße durch sie veranlaßt wird, und alsdann erstreckt sich selbstverständlich die Verpflichtung auf den ganzen Umfang der verunreinigten Straße, wenn, wie z. B. beim Abladen von Kohlen u. dgl., auch der Platz vor den Nachbarhäusern davon betroffen wird.

§ 5. Bei trockener Witterung sind die Straßen vor der Reinigung zur Verhinderung des Aufstäubens mit Wasser zu begießen.



§ 6. Alle auf die Straße führenden Ränkel und Winkel sind jeden Tag mit er-  
stereu gleichzeitig zu reinigen und die Gräben (sofern kein Frost vorhanden) mit frischem  
Wasser auszuschwemmen.

§ 7. Alles in den Straßen aufwachsende Gras ist jeweils sogleich zu entfernen.

§ 8. Der Straßenkehrer darf nicht in die Öffnungen der städtischen Kanäle  
(Kanalspunden) geschafft und muß sogleich von der Straße entfernt werden.

§ 9. Beim Eintritt der heißen Jahreszeit und anhaltender Trockenheit sind die  
Straßen und Gehbahnen wenigstens einmal des Tages, und zwar zwischen 6—7 Uhr  
abends mit frischem Wasser zu begießen.

In der Hauptstraße und Leopoldstraße (Anlage) hat dieses auch noch morgens  
zwischen 7—8 Uhr zu geschehen.

Bezüglich der Verpflichtung zum Begießen ist § 2 maßgebend.

§ 10. Die Droschkentischer haben die für sie bestimmten Sammelplätze von dem  
Dung ihrer Pferde, so oft derselbe in erheblicher Weise vorhanden, jedenfalls aber drei-  
mal täglich, und zwar morgens, mittags und abends reinigen und diese Plätze während  
der heißen Jahreszeit täglich mehrmals mit reinem Wasser abschwemmen zu lassen.

§ 11. Bei eintretendem Schneewetter oder bei strenger Kälte sind die Gehbahnen  
vor den Häusern und die Wegübergänge nach der andern Seite der Straße durch die  
Hauseigentümer insoweit von Eis und Schnee rein zu halten, daß die Kommunikation  
ungehindert erscheint. Bei etwaigem starkem Schneefalle ist aus den engeren und dem  
Verkehr am meisten ausgesetzten Straßen, wie namentlich aus der Hauptstraße, der  
Schnee jeweils nach dem Bedarf zu schaffen zu lassen.

§ 12. Aus den Häusern dürfen Schnee und Eis nur unter der Voraussetzung auf  
die Straße getragen werden, daß dieselben sofort von da wieder weggebracht werden.

§ 13. Das Schneeballwerfen, das Schleifen auf den Gehbahnen, das Fahren mit  
Rutschschlitten auf denselben, auf den Straßenabhängen und öffentlichen Plätzen bei  
eingetretenem Schneefall, das Fahren mit Fuhrwerken aller Art, insbesondere Schlitten,  
Chaisen und sonstigen leichtern Gefährten ohne Schellenbehänge oder Glocken, der  
Gebrauch von langen, sogen. Schlittenpeitschen in der Stadt ist untersagt.

§ 14. „Bei eintretendem Glätteis oder sobald die Gehwege nicht ohne Gefahr  
begangen werden können, sind diese gehörig zu bestreuen.“

§ 15. Es darf zu dieser Zeit kein Wasser vom Hausbedarf aus den Häusern in  
die Straßenrinnen geleitet werden. Ueberhaupt darf nach eingetretenem Frost kein  
Wasser mehr in die Rinnen oder auf die Straßen — namentlich in der Nähe der  
Brunnen — geschüttet, es muß dies vielmehr unmittelbar in die Öffnungen der Ka-  
näle eingegossen werden.

§ 16. Bei eintretendem Thauwetter haben die Hauseigentümer Schnee und Eis,  
welches vor ihren Häusern und in den Straßenrinnen sich angesammelt hat, wegführen  
zu lassen.

§ 17. Die Reinigung von Kloaken und Abtritten und die sogleich vorzunehmende  
Abfuhr ihres Inhalts, sowie die Ausfuhr der Seifensiederlauge darf nicht vor nachts  
11 Uhr und in den Monaten April bis Oktober nicht nach 5 Uhr, in den übrigen Mo-  
naten nicht nach 6 Uhr morgens bewirkt werden. Ebenso ist es den Seifensiedern unter-  
sagt, während der Tageszeit Fett zu schmelzen.

Es ist untersagt, die zur Abfuhr des Inhalts der Abtrittsgruben dienenden Wagen,  
seien diese gefüllt oder geleert, auf den öffentlichen Straßen oder Plätzen der Stadt  
und deren nächsten Umgebung längere Zeit stehen zu lassen, als dies zum Zwecke der  
Grubenentleerung erforderlich ist.

§ 18. Zur Abfuhr des Kloaken- und Abtrittdüngers und jedes Pfluhschwabers über-  
haupt, sowie auch zur Abfuhr von Schutt u. dgl. dürfen nur wohlverwahrte Wagen  
und Behälter verwendet werden. Wer die Straße bei Abfuhr von Dünger zc. verun-  
reinigt, wird bestraft.

Zur Abfuhr des Abtrittsinhalts dürfen nur wasserdichte Fässer verwendet werden,  
welche durch Trichteröffnungen, die in der Mitte ihrer Tiefe mit wohl eingefügten  
Trichterdeckeln, verschließbar sind, zu füllen und durch gut in die Fahrböden und die  
Gargeln eingepaßte, durch Schließen befestigte Thürchen zu entleeren sind. Auch der  
Dunggrubeneinhalt, d. i. Viehdünger und anderer, nicht mit menschlichen Excrementen  
vermischter Urat darf, soweit er flüssig ist, nur in obigen Fässern, im übrigen aber  
nur in festgefüigten Kastenwagen (Bordwagen) abgeführt werden.

Weber Abtritt- noch Dunggrubeneinhalt darf auf die Straße gelegt werden.

Für die nicht nach obiger Vorschrift bewirkte Ladung sind nicht allein die Fuhrleute, sondern auch die die Ladung bewirkenden Dünghändler und beziehungsweise Arbeiter verantwortlich.

Die zur Düngerabfuhr dienenden Fässer oder Wagen sind in deutlicher und haltbarer Weise mit dem Namen des Eigentümers zu versehen.

§ 18a. Der Hausbesitzer ist verpflichtet, auf Verlangen der Polizei den Namen dessen anzugeben, der die Entleerung von Grube und Abtritt und die Abfuhr des Inhalts vorgenommen hat; andernfalls bleibt er selbst für alle Uebertretungen verantwortlich.

§ 19. Den hiesigen Landwirten, welche trockenen Stalldünger oder Pfuhlwasser auf ihre Felder zu führen haben, ist — vorausgesetzt, daß sie geschlossenen Hofraum besitzen, in dem die Ladung geschehen kann — gestattet:

während der Monate September bis 1. Juli trockenen Stalldünger bis mittags 12 Uhr und Pfuhlwasser zu jeder Stunde des Tages,

während der Monate Juni, Juli und August trockenen Stalldünger bis morgens 8 Uhr zu laden und auszuführen; bezüglich der Abfuhr von Pfuhlwasser während der letztgenannten drei Monate bleibt es bei den in § 17 Abs. 1 festgesetzten Zeitbestimmungen.

Diejenigen Landwirte, welche aus Mangel an Hofraum genötigt sind, auf der Straße zu laden, sind hinsichtlich der Abfuhr von trockenem Dünger und von Pfuhlwasser an die in § 17 Abs. 1 festgesetzten Zeitbestimmungen gebunden.

Bei besonderen Witterungsverhältnissen, z. B. bei Glatteis, kann das Bezirksamt nach vorherigem Benehmen mit der Feldkommission den hiesigen Landwirten die Abfuhr von trockenem Stalldünger an einzelnen Tagen auch zu andern als den vorbezeichneten Zeiten gestatten. Endlich dürfen dieselben, wenn die Dünghäufen in Folge eines Platzregens überschwemmt sein sollten, Pfuhlwasser zu jeder Jahres- und Tageszeit ausführen, ohne daß es hierzu einer besonderen Erlaubnis bedarf.

§ 20. Zur Ausführung des Düngers ist soviel immer möglich, der Weg über die Haupt- und Leopoldstraße zu vermeiden, und soll die Zwingerstraße, Plöckstraße, St. Annagasse oder die Nekarstraße eingeschlagen werden.

§ 21. Die Reinigung der unterirdischen Seitenkanäle ist von den betreffenden Hausbesitzern jedes Jahr und zwar gleichzeitig mit der von der Gemeindebehörde angeordneten Reinigung der unterirdischen Hauptkanäle, in welche jene einmünden, vorzunehmen zu lassen.

§ 22. Das Reinigen und Abschwemmen der Fuhrwerke darf nicht auf den Straßen und an öffentlichen Brunnen geschehen; es muß im Innern der Gebäude oder am Nekar vorgenommen werden.

§ 23. Diejenigen, welche größere Gegenstände, sogenannte Traglasten, namentlich auch solche, wodurch die Vorübergehenden beschmutzt oder beschädigt werden können, über die Straße tragen, haben sich von dem Trottoir entfernt zu halten und dürfen nur auf der Fahrstraße gehen. Ebenso darf die Passage auf den Trottoirs nicht durch unbesonnenes längeres Zusammenstehen mehrerer Personen gehemmt werden.

§ 23a. Das Schleifen von Leichholz in der hiesigen Stadt einschließlich des Schloßbergs ist untersagt und kann nur ausnahmsweise von der Polizeibehörde gestattet werden.

§ 24. Junges Vieh, Schweine, Federvieh sind in den Häusern zu halten; das freie Laufenlassen derselben auf der Straße ist untersagt.

§ 25. Es ist verboten, tote Tiere, stinkenden Kot, Glas, Geschirr oder sonstigen Unrat auf die Straßen und öffentlichen Plätze zu werfen, oder Flüssigkeit irgend einer Art aus den Fenstern oder Thüren der Häuser auf die Straßen und öffentlichen Plätze zu schütten, sowie Teppiche und Tücher dahin auszutäuben. Kann der Thäter nicht ermittelt werden, so haftet der Inhaber des Gebäudeteils, woselbst die Uebertretung verübt worden ist, für die Strafe, wenn er nicht nachweist, daß er die Uebertretung nicht verhüten konnte. In den Häusern, deren Einrichtung das Ausleeren des Wassers im Innern unmöglich macht, muß das auszugießende Wasser auf die Straße getragen und dort ohne Belästigung der Vorübergehenden in die Rinnen ausgeleert werden.

§ 25a. Es ist verboten, nach 7 Uhr morgens Betten, Wäsche, Teppiche und ähnliche Gegenstände in öffentlich sichtbarer Weise auszuhängen oder auszulegen.

§ 25 b. Das Aushängen von Verkaufsgegenständen an der äußeren Wand der Häuser oder das Ausstellen solcher auf der Straße ist untersagt.

§ 26. Es ist untersagt, die Straßen durch Auslaufenlassen von Sauche, Blut, Farbe oder andere, Ekel oder üble Ausdünstung erregende Gegenstände zu verunreinigen.

§ 27. Das Anspichen der Fässer auf Straßen und öffentlichen Plätzen ist verboten. Dasselbe darf innerhalb der Stadt nur in den eingefriedigten Hof- und Bierkellerräumen der Brauer stattfinden und kann auch hier von der Polizeibehörde untersagt werden, wenn nach Lage des Falles anzunehmen ist, daß durch das Pichen eine Feuersgefahr entstehen könnte. Bei Fackelzügen dürfen die Fackeln nicht an die Häuser oder Mauern gestoßen werden.

§ 28. Es ist verboten, auf öffentlichen Straßen und Plätzen seine Notdurft zu verrichten.

§ 29. Großes Schlachtvieh darf nicht ohne hinreichende Begleitung über die Straße geführt werden; es muß dabei mit einem Nasenband versehen und an Hörnern und Füßen mit starken Stricken so gebunden werden, daß es bei dem geringsten Versuch zum Losreißen oder Durchgehen gebündigt oder zu Boden gerissen werden kann, bei Vermeidung der in § 102, Ziff. 1 P.-St.-G. angedrohten Strafe bis zu 50 Mark. Lebendes Vieh, welches zum Handel bestimmt ist, darf nicht in der Stadt herumgetrieben, muß vielmehr nach dem Viehhof gebracht werden.

§ 30. Unbespannte Pferde dürfen über die Straße nicht anders als am Zaum oder Halfter, nebeneinander nie mehr als zwei geführt werden. Bespannte Wagen dürfen nie ohne Aufsicht des Fuhrmanns oder eines Stellvertreters desselben bleiben.

§ 31. Das Holzmachen vor den Häusern auf den Straßen, wenn es nicht durch gänzlichen Mangel an Hofraum geboten, ist untersagt.

In der Hauptstraße darf vor den Häusern unter keinen Umständen Holz gemacht werden.

§ 32. Desgleichen das Werfen mit Steinen auf den Straßen und öffentlichen Plätzen.

§ 33. Fensterladen, seien sie geöffnet oder geschlossen, müssen fest angemacht werden. Die Läden des unteren Stockes dürfen in keinem Falle nur bis zur Hälfte geschlossen werden. Das Öffnen derselben muß mit der gehörigen Vorsicht geschehen, damit auf der Straße Vorübergehende durch sie nicht verletzt werden.

§ 34. Waren, welche in Fenstern und an Thürgestellen zur Schau ausgestellt oder aufgehängt werden, dürfen nicht über die Baufucht des Hauses hervorragen. Fleisch und andere Waren, deren Berührung beschmutzt, dürfen außerdem nicht an Thürgestellen und überhaupt nicht auf eine Weise aufgehängt werden, daß Vorübergehende durch sie beschmutzt werden können. Das Anbringen von Schildern und andern Gegenständen an den Häusern in gleicher Höhe mit den städtischen Gaslaternen ist untersagt. Es ist nur gestattet in einer Höhe von 8 Fuß über den Gehwegen und mit einem Vorsprunge von höchstens 2 Fuß gegen die Straßen oder öffentlichen Plätze. Das Anbringen von Sonnendächern darf nur in einer Höhe von 2,25 Meter vom Trottoir geschehen und es müssen, der Breite nach gemessen, wenigstens 40 Centimeter des Trottoirs von der Kante desselben an gemessen frei bleiben.

§ 35. Alle Lastfuhrn, wie z. B. Holz, Kohlen, Stein, Laub, Heu, Stroh, Mehl und Möbelwagen zc., welche durch die Stadt fahren, dürfen die Hauptstraße vom Marktplatz bis zum Darmstädter Hof nicht benützen, müssen vielmehr über den Marktplatz oder beim Café Wacher in die Haspelgasse und die obere Neckar- und Uferstraße entlang fahren; liegt der Bestimmungsort innerhalb der Stadt, so dürfen sie die Hauptstraße nur soweit benützen, als unbedingt notwendig ist. Zusammengebundene Lastwagen dürfen nicht durch die Stadt fahren.

Alle Heu- und Strohwagen, welche von und nach dem Heumarkt fahren, dürfen ihren Weg nicht durch die sehr steile, verlängerte große Mantelgasse zwischen den Häusern des staufrmann Nupprecht und Privatmann Hoffmeister nehmen. „Den Führern von Lastfuhrn, insbesondere auch von Stallfuhrn, welche aus der Mohrbacherstraße kommen und nach der Bergheimerstraße oder durch letztere nach einer anderen Straße fahren wollen, ist untersagt, bei diesem Anlaß die Kaiser- sowie die Römerstraße zu benützen.“

§ 35 a. Das Fahren der Droschken und Privat-Equipagen durch die Plöckstraße ist verboten, ausgenommen wenn die Plöckstraße selbst, die Theaterstraße oder Friedrichstraße das Ziel der Fahrt ist.

Alle Fuhrwerke müssen beim Fahren um eine Straßenecke im Schritt fahren.

Beim Einbiegen in die Hauptstraße haben sich die Führer zu verlässigen, ob die Strecke frei ist, nötigenfalls haben sie so lange zu warten, bis der Pferdebahnwagen vorüber ist.

§ 35 b. Lastwagen, Kollen, Britschen, Möbelwagen dürfen vom 1. Januar 1887 an eine Bodenbreite von nur 1,80 Mtr. haben und dürfen nicht so beladen werden, daß Gegenstände über diese Breite hinausstehen.

Die Wagen der Bierbrauer und Frachtfuhrleute, sowie überhaupt alle Wagen, welche nicht auf Federn ruhen, haben innerhalb der Stadt langsam und nicht im Trabe zu fahren.

An Wagen, welche Bremsmaterialien in der Stadt umherführen, dürfen Glocken nicht befestigt werden, der Fuhrmann muß die Glocke in der Hand tragen und darf nur in geeigneten Zwischenräumen läuten.

In den Straßen abgeladene Bremsmaterialien müssen jeweils sofort in die Häuser geschafft werden.

Gegenstände, die bei Bewegung des Wagens einen störenden Lärm verursachen können (z. B. namentlich metallene Platten, Stangen und Stäbe), müssen behufs Vermeidung jeden Geräusches entsprechend verpackt und unterlegt werden.

§ 35 c. Steinwagen, welche geladen den Klingenteichweg oder Schloßweg herabfahren, müssen stets von zwei Männern begleitet sein, von denen der eine bei den Pferden, der andere an der Bremse sich aufzuhalten hat. Bei Uebertretungen werden sowohl die Besitzer der Steinwagen, als die Führer derselben bestraft.

§ 35 d. Es ist unterjagt, den alten Schloßberg mit Droschken oder Fuhrwerken zu befahren, sofern nicht eines der anstoßenden Häuser selbst der Ausgangs- oder Zielpunkt der Fahrt ist. Das rasche Fahren auf der neuen und alten Schloßbergstraße ist verboten.

§ 35 e. Das Fahren durch die Sandgasse ist nur in der Richtung von der Hauptstraße nach der Plöckstraße, nicht aber umgekehrt gestattet.

§ 35 f. Das Velocipedfahren ist in der Haupt- und Plöckstraße überhaupt und auf allen Gehwegen sämtlicher Straßen unterjagt.

§ 36. Das Aufahren zum Theater hat in der Weise zu geschehen, daß nicht in der Theaterstraße umgewendet wird. Beim Abholen haben sich die Wagen oberhalb des Theaters aufzustellen und dürfen erst dann vorfahren, wenn das Publikum sich zum großen Teil entfernt hat, welchen Zeitpunkt der dienstthuende Polizeibediener bezeichnen wird. Bei Ballen, Konzerten, Versammlungen u. dgl. haben sich die Fahrenden bezüglich des An- und Abfahrens nach den von der Polizei getroffenen besonderen Anordnungen zu richten.

§ 37. Die Aufstellung von Fuhrwerken auf der Hauptstraße in ihrer ganzen Ausdehnung ist verboten. Um jedoch den an der Hauptstraße wohnenden Wirten beim mangelnden Raum im Innern ihrer Häuser die Möglichkeit der Aufnahme von Fremden mit Fuhrwerken nicht zu verschließen, werden folgende Plätze zum Aufstellen der Wagen gestattet: die Straße zwischen dem Gasthaus zum Eisernen Kreuz und dem Karlsplatz, jene zwischen dem Schupp'schen Hause und Karlsplatz und die Karlsstraße, wofür zur Meßzeit der obere Teil der letzteren nebst der Plankengasse benutzt werden kann; ferner die Hirschstraße, die verlängerte Ingrimstraße, vom Prinz Friedrich bis zur Universität, nötigenfalls auch die zwischen dem Museum und der Universitätsbibliothek befindliche Straße und endlich der Ludwigsplatz nächst dem Halteplatz für die Droschken. Die Holzfuhrer, insbesondere auch die Wellenfuhrer, dürfen nicht in der Stadt herumfahren, sie haben vielmehr ihre Wagen auf dem eben bezeichneten Teile des Ludwigsplatzes aufzustellen. Den Besitzern der zunächst der hl. Geistkirche gelegenen Wirtshäuser ist auch gestattet, die bei ihnen einkehrenden Fuhrwerke auf dem Plage vor der Pforte dieser Kirche, gegenüber dem Mitterwirthshaus aufzustellen; dies muß jedoch in einer Weise geschehen, daß das Aufahren der für die Kirche bestimmten Chaisen nicht unmöglich gemacht und überhaupt den Kirchengängern der freie und ungehinderte Eingang nicht benommen wird. An solchen Wagen muß die Deichsel zurückgelegt oder abgenommen und nachts Beleuchtung durch Laternen angebracht werden. Ist die Uebertretung vor einem Wirtshaus durch einkehrende Reisende oder fremde Fuhrleute begangen wor-

den, so wird die Strafe gegen den Wirt vorbehaltlich seines Rückgriffs auf den Uebertreter erkannt.

§ 38. Jedermann, welcher zu irgend einem Zweck das Straßenpflaster aufbrechen lassen muß, ist gehalten, 24 Stunden vor Beginn der Arbeit und nach Beendigung derselben den Gemeinderat in Kenntnis zu setzen. Der Gemeinderat wird alsdann, um eine gleichmäßige und schnelle Herstellung des aufgerissenen Pflasters zu erreichen, unter Aufsicht des Stadtbaumeisters dasselbe auf Kosten desjenigen, welcher es hat aufbrechen lassen, binnen längstens 24 Stunden wieder in den gehörigen Stand setzen lassen.

§ 39. Das Anferwerfen auf dem Vorland ist überall da, wo dasselbe gepflastert ist und Ringe angebracht sind, untersagt. Ebenso ist verboten auf diese Ringe Holz, Steine oder andere Gegenstände, wodurch deren Benützung erschwert wird, zu legen.

§ 40. Uebertretungen obiger Vorschrift werden nach § 366 Z. 10 R.-Str.-Gef.-B. mit Geldstrafe bis zu 60 Mark oder mit Haft bis zu 14 Tagen bestraft.

## B. Den Verkauf von Holz, Heu und Stroh in der Stadt Heidelberg betr.

Ortspolizeiliche Vorschrift vom 1. Mai 1885.

§ 1. Alles Holz, welches in Scheiterform und in ganzen Wagenladungen, Heu und Stroh, welches zum Verkauf in hiesiger Stadt eingeführt wird und nicht für den städtischen Lauer bestimmt ist, muß auf den Platz bei der Heuscheuer verbracht werden. Das Verumfahren und Feilbieten in den Straßen ist verboten.

Holz kann außerdem auf den Holzlauer gebracht werden. Holz, Heu und Stroh, welches auf Bestellung eingebracht wird, darf direkt nach dem vom Besteller bezeichneten Ort verbracht werden, sofern der Kaufpreis mit dem Besteller vorher fest vereinbart ist oder nur noch durch Ausmessung, Abwägung oder Zuzählung bestimmt zu werden braucht.

§ 2. Als Platzgeld sind an den Marktmeister zu entrichten:

1) Für einen Schiebkarren . . . . .	10 Pfg.
2) Für einen zweirädrigen Handkarren . . . . .	20 "
3) Für einen Einspännerwagen . . . . .	25 "
4) Für einen Zweispännerwagen . . . . .	35 "

§ 3. Die Aufsicht über den Markt führt der Marktmeister und haben die Marktbesucher den Anordnungen desselben Folge zu leisten.

§ 4. Zuwiderhandlungen gegen vorstehende Bestimmungen werden gemäß § 149 Biff. 6 der Gewerbeordnung mit Geldstrafe bis zu 50 Mark und im Unvermögensfalle mit Haft bis zu 8 Tagen bestraft.

## C. Den Betrieb der Pferdebahn in der Stadt Heidelberg betr.

Ortspolizeiliche Vorschrift vom 27. April 1885.

§ 1. Die für den Betrieb der Pferdebahn zu benützenden Wagen dürfen keine größere Breite als 2 Meter haben, alle Vorsprünge eingerechnet.

Sie müssen versehen sein:

- a) mit einer kräftig und schnellwirkenden Bremsvorrichtung;
- b) mit einer Zugleine oder ähnlicher Vorrichtung, welche einen Signalverkehr mit dem Kutscher von der Rückseite des Wagens aus ermöglicht, und
- c) mit zwei Laternen (je eine an der Vorder- und Rückseite), welche gleichzeitig den inneren Wagenraum zur Nachtzeit ausreichend erhellen.

§ 2. Jeder Wagen muß mit einer Nummer versehen sein, welche sowohl innerhalb als auch außerhalb des Wagens leserlich anzubringen ist. An jedem Wagen muß ferner die Zahl der Personen, welche er sowohl im Innern, als auch auf der Plattform aufnehmen kann, angeschrieben sein. Ueber diese Zahl hinaus dürfen keine Personen zur Fahrt aufgenommen werden.

§ 3. Die zum Dienste bei der Pferdebahn verwendeten Pferde müssen kräftig, vollkommen diensttauglich und von schädlichen Fehlern frei, die Geschirre solide, von gutem Ansehen und in gutem Stande sein.

§ 4. Das Dienstpersonal besteht für jeden Wagen aus einem Schaffner und einem Kutscher. Die Bedienten haben während der Dienststunden die von dem Unternehmer eingeführte Dienstkleidung, sowie vorn an der Kopfbedeckung eine Nummer zu tragen.

Das Tabakrauchen während des Fahrens und während des Verkehrs mit dem Publikum ist ihnen nicht gestattet. Ihr Betragen muß ein höfliches und bescheidenes sein.

Den auf den Bahnbetrieb bezüglichen Weisungen der Polizeibeamten haben sie Folge zu leisten.

Bedienstete, welche zu begründeten Beschwerden Veranlassung geben, sind aus dem Dienste zu entlassen.

§ 5. Der Betrieb richtet sich nach dem Fahrplane; die Fahrpreise werden durch den Tarif festgesetzt. Fahrplan und Tarif unterliegen der Zustimmung des Stadtrats und der Genehmigung der Polizeibehörde.

§ 6. Auf denjenigen Bahnstrecken in der Hauptstraße, auf welchen zwei Geleise liegen, ist bis 12 Uhr mittags nur das nördliche, nach 12 Uhr mittags nur das südliche Geleise von der Pferdebahn zu befahren. Abweichungen hievon können von der Polizeibehörde und in dringenden Fällen von dem Kondukteur des betreffenden Wagens angeordnet werden.

Unbepannte Pferdebahnwagen dürfen auf dem Bahnkörper nicht stehen bleiben.

§ 7. Die Signale erfolgen durch die Zugglocke und Pfeife.

Die Signale zwischen Kondukteur und Kutscher erfolgen mit der Wagenglocke, während die Ausweiche- und Warnungssignale mit der Signalpfeife gegeben werden.

§ 8. Für jeden Schaden, der durch den Betrieb der Pferdebahn angerichtet wird, haftet der Unternehmer.

§ 9. Der Schaffner hat dafür zu sorgen, daß sein Wagen die planmäßigen Abfahrts- und Ankunftszeiten einhält, die Ausweichstellen rechtzeitig berührt, während der Dunkelheit vollständig erleuchtet ist und sich stets in reinlichem Zustande befindet.

§ 10. Das Weiterfahren ist erst gestattet, wenn der Einsteigende Platz genommen, bezw. der Aussteigende den Erdboden erreicht hat.

Der Schaffner hat auf die Ausführung der §§ 16—19 zu halten, zu diesem Zwecke auch nötigenfalls die dort bezeichneten unzulässigen Fahrgäste, insbesondere auch solche, welche die Mitfahrenden durch Rohheiten oder Unanständigkeiten belästigen, aus dem Wagen zu entfernen, und wenn erforderlich, die Mitwirkung der Polizei in Anspruch zu nehmen.

Wenn in dem Wagen sich sovielen Personen befinden, als derselbe vorschriftsmäßig aufnehmen darf, so hat der Schaffner an demselben eine für das Publikum erkennbare Tafel mit der Aufschrift „besetzt“ anzubringen.

§ 11. Sofort nach dem Eintreffen des Wagens an den Endpunkten der Linie hat der Schaffner denselben genau zu untersuchen und etwa zurückgebliebene Gegenstände den betreffenden Fahrgästen — wenn solche noch anwesend — sofort zu behändigen, andernfalls auf dem Bureau des Unternehmers behufs Ablieferung an die Polizeibehörde abzugeben.

§ 12. Alle den Bahnbetrieb berührenden außerordentlichen Vorfälle hat der Schaffner sofort dem Betriebsbeamten zur Kenntnis zu bringen.

§ 13. Der Kutscher darf während der Fahrt den ihm angewiesenen Platz nicht verlassen.

§ 14. In schnellerer Gangart, als im Trabe zu fahren, ist untersagt.

An den Straßenkreuzungen, sowie in den Ausweichungen muß im Schritt gefahren werden.

Treffen zwei sich entgegenkommende Wagen nicht gleichzeitig auf einer Ausweichstelle ein, so hat der früher ankommende den andern zu erwarten und das Nebengeleise für das Vorbeifahren des später ankommenden frei zu lassen.

§ 15. Der Kutscher hat bei der Abfahrt des Wagens von den Endpunkten der Bahn und von den Haltestellen, ferner beim Passieren der Straßenkreuzungen und sobald Hindernisse auf der Bahn bemerkt werden, ein Signal zu geben und erforderlichen Falles seinen Wagen zum Halten zu bringen, bis das Hindernis beseitigt ist.

§ 16. Das Besteigen und das Verlassen des Wagens ist nur von der hinteren Plattform desselben aus gestattet. Die Fahrgäste haben das Fahrgeld beim Einsteigen zu bezahlen.

Lärmen und Singen ist ihnen untersagt. Das Tabakrauchen ist nur auf den Außenplätzen gestattet.

§ 17. Sichtlich kranke, sowie trunkene Personen oder solche, welche durch unreinliches Aeußere die Mitfahrenden belästigen, dürfen nicht aufgenommen werden und

sind eventuell sofort wieder zu entfernen, ohne daß dieselben, im Falle eigenen Verschuldens, das etwa bereits bezahlte Fahrgeld zurückverlangen können.

§ 18. Hunde und andere Tiere dürfen in den Wagen nicht mitgenommen werden, ebensowenig Gepäck, welches durch seinen Umfang, üblen Geruch oder schmutzige Beschaffenheit den Mitfahrenden lästig werden kann.

Geladene Gewehre sind vom Transport gänzlich ausgeschlossen.

§ 19. Mit dem Er tönen der Bahnsignale hat das Publikum sich überall von der Bahn zu entfernen. Kein Fuhrwerk darf die Geleise der Bahn — sobald und soweit der Fahrdaum der Straße frei ist — befahren.

Alle Fuhrwerke haben den ihnen entgegenkommenden oder nachfolgenden Pferdebahnwagen vollständig und soweit auszuweichen, daß der Pferdebahnwagen ohne Aufenthalt passieren kann.

Beim Begegnen von Truppen und Pferdebahnwagen gelten jedoch folgende besondere Vorschriften:

1) Im Fall eine geschlossene, im Tritt marschierende Truppenabteilung die Pferdebahn kreuzt, dürfen die Wagen nur am Ende der Abteilung durchfahren.

2) Bei Kreuzung mit einer Truppenabteilung, welche sich nicht in streng geschlossener Ordnung und im Tritte bewegt, ist das Durchfahren der Bahnwagen schon am Ende der einzelnen Kompagnien gestattet.

3) Wenn Pferdebahnwagen einer marschierenden Truppenabteilung begegnen oder diese einholen, müssen jene so lange halten bezw. hinter der Abteilung herfahren, bis es dieser möglich geworden, das Bahngeleise frei zu machen.

Das Nachahmen der Signale und andere Handlungen, durch welche eine Störung des Betriebs veranlaßt werden kann, sind verboten.

§ 20. Der Unternehmer ist verpflichtet, den von ihm zu unterhaltenden Bahnkörper und die Halteplätze zu reinigen, von Schnee und Eis zu befreien und den Schericht und Schlamm von demselben abzuführen. Derselbe ist insbesondere zum Scheren, Schneeräumen und Sanden bezüglich des innerhalb der Pferdebahngeleise gelegenen Teils der Pflastertraversen in ungepflasterten Straßen verpflichtet.

Der aus den Schienenrinnen und der Fahrbahn gescharrte oder abgezogene und gefehrte Schlamm, Kot und Schericht muß bei gekuppelter Doppelbahn innerhalb beider Geleise, bei einfacher Bahn zunächst zur Seite derselben zusammengehäuft und sofort abgefahren werden.

Das Streuen von Salz ist nur mit besonderer Bewilligung der Polizeibehörde zulässig.

Falls durch die Eisbildung auf der Straße sich dieselbe gegenüber der Schienenplanie erhöht, so hat der Unternehmer diese Erhöhung gegen die Bahn abzufachen und den Abraum abzuführen, damit für das übrige Fuhrwerk keine Störung im Verkehr auf der Straße beim Ueberschreiten der Bahn entsteht.

Werden bei stärkerem Schneefall durch die Räumung der Bahn und Abfuhr des Schnees aus derselben für die Fuhrwerke Verkehrsstörungen erzeugt, so ist, jedoch nur sofern der Stadtrat oder die Polizeibehörde dies verlangt, der Bahnbetrieb vorübergehend einzustellen.

§ 21. Durch das Auf- und Abladen von Gütern, durch die Reinigung von Latrinen, sowie durch das Niederlegen von Baumaterialien, Kohlen, Stöcks und sonstigen Gegenständen darf der Betrieb der Pferdebahn nicht behindert werden.

Liegt die Bahn nicht in der Mitte, sondern auf einer Seite der Straße, so darf das Auf- und Abladen von Gütern, das Niederlegen von Baumaterialien zc. nur auf der entgegengesetzten Straßenseite vorgenommen werden. Im besonderen dürfen Fuhrwerk und Vieh in der Nähe der Geleise der Pferdebahn nicht aufsichtslos gelassen werden oder stehen bleiben.

§ 22. Der Fahrplan, der Tarif und ein Exemplar dieser Vorschrift sind in jedem Wagen anzuschlagen.

§ 23. Beschwerden entscheidet das Bezirksamt.

Uebertretungen dieser Vorschrift werden gemäß § 134 a des P.-Str.-Ges.-B. und § 366 Ziff. 10 des N.-Str.-Ges.-B. mit Geld bis zu 150 Mark oder mit Haft bis zu 14 Tagen bestraft.

#### D. Das Sperren der Wagenräder betr.

Daselbe ist vorgeschrieben für den Schloßberg, das Klingenthor, den Weg vom Klingenthor über die Eisenbahnen bis zum Gymnasiumsgebäude, für die Neckarbrücke, die Bremneckgasse bis zur Oberbadgasse, die Lebergasse, Fischergasse, Marfallstraße, Schiffgasse, Brunnengasse und die Straße zum Neumarkt.

Uebertretungen werden gemäß § 123 Ziff. 4 R.-Str.-Ges.-B. an Geld bis zu 60 Mark oder Haft bis zu 14 Tagen bestraft. (Ortspolizeil. Vorschrift. v. 18. Nov. 1865.)

#### E. Die Ordnung auf den Anlagen und dem Bismarckplatz betr.

Ortspolizeiliche Vorschrift vom 15. Juli 1882.

§ 1. Die vordere Bankreihe in den städtischen Anlagen der Leopoldstraße un-mittelbar längs des Gehwegs, sämtliche Bänke in den Anlagen, bei der St. Peterskirche und jene in dem Garten um den Neptunspringbrunnen, sowie auf der Anlage des Bismarckplatzes sind nur für Erwachsene und Kinder in Begleitung ihrer Angehörigen bestimmt.

§ 2. Dienstboten in Begleitung von Kindern dürfen nur die hinter der genannten Bankreihe stehenden, sowie die auf dem Bredeplatz und in dem ehemaligen landwirtschaflichen Garten aufgestellten Sitzbänke benützen.

§ 3. Kinderwagen dürfen nicht nebeneinander gefahren werden; in der Strecke von der früheren Pension Olinger (Leopoldstraße No. 22) bis zum Dr. Herth'schen Hause haben sich die Dienstboten mit denselben auf dem neu angelegten Gehwege hinter der südlichen Baumreihe zu halten.

§ 4. Verboten ist:

- 1) Das Fahren und Reiten auf den Gehwegen.
- 2) Das Betreten der Rasenplätze und Pflanzengruppen, das Uebersteigen und Durchbrechen der Einfriedigungen, das Abpflücken, Losreißen, Abschneiden oder Ab-schlagen, sowie das Entwenden von Blumen, Pflanzen und Zweigen.
- 3) Das Verunreinigen von Gebäuden, Gartenanlagen, Wegen und Bänken.
- 4) Das Befahren des Neptungartens mit Kinderwagen.

§ 5. Der Anlageaufseher hat über die Befolgung dieser Vorschrift zu wachen. Wer den Bestimmungen der §§ 1—3, 4 Ziffer 1 und 3 zuwiderhandelt, hat Geldstrafe bis zu 60 Mark oder Haftstrafe bis zu 14 Tagen zu gewärtigen. Zuwiderhandlungen gegen § 4 Ziffer 2 ziehen Geldstrafen bis zu 50 Mark oder Haft bis zu 8 Tagen beziehungsweise Geldstrafe bis zu 20 Mark nach sich.

#### F. Die Ordnung im Stadtgarten betr.

Ortspolizeiliche Vorschrift vom 7. Juli 1885.

§ 1. Kinder unter 12 Jahren dürfen nur in Begleitung ihrer Angehörigen den Stadtgarten besuchen; Dienstboten mit Kindern ist der Eintritt in denselben untersagt.

§ 2. Verboten ist:

- 1) Das Mitbringen von Hunden in den Stadtgarten.
- 2) Das Befahren desselben mit Kinderwagen.
- 3) Das Betreten der Rasenplätze und Pflanzengruppen, das Uebersteigen und Durchbrechen der Einfriedigungen, das Abpflücken, Losreißen, Abschneiden oder Ab-schlagen, sowie das Entwenden von Blumen, Pflanzen und Zweigen.
- 4) Das Verunreinigen von Gebäuden, Gartenanlagen, Wegen und Bänken.

§ 3. Der Anlageaufseher und die Schutzmannschaft hat über die Befolgung dieser Vorschrift zu wachen. Wer den Bestimmungen der §§ 1 und 2, Ziff. 1, 2 und 4 zuwiderhandelt, hat eine Geldstrafe bis zu 60 Mk. oder Haftstrafe bis zu 14 Tagen zu gewärtigen. Zuwiderhandlungen gegen § 2 Ziff. 3 ziehen Geldstrafen bis zu 50 Mk. oder Haft bis zu 8 Tagen, bezw. Geldstrafe bis zu 20 Mk. nach sich.

#### G. Den Verkauf von Blumen, Obst und Backwaren auf Straßen und öffentlichen Plätzen betr.

Ortspolizeiliche Vorschrift vom 21. September 1879.

Auf Grund des § 366 Ziffer 10 R.-Str.-Ges.-B. wird das Feilbieten von Blumen, Obst und Backwaren auf den Straßen und öffentlichen Plätzen durch Kinder unter 14 Jahren verboten. Eltern und Vormünder sind für Uebertretungen dieses Verbots durch ihre Kinder mit verantwortlich.



## H. Die Kanalisation der Stadt Heidelberg betr.

Ortspolizeiliche Vorschrift vom 20. Oktober 1873.

§ 1. In allen Straßen der Stadt Heidelberg, in denen städtische Kanäle sich befinden, ist die Versenkung oder oberirdische Ableitung des Wassers der Haushaltungen, Küchen und Fabriken, sowie des Abflusses der städtischen Wasserleitung und des Regenwassers verboten. In den Straßen, wo erst künftig Kanäle erbaut werden, tritt das gleiche Verbot von der Zeit ihrer Benüßbarkeit an in Kraft.

§ 2. Dagegen ist jeder von dem Verbote des § 1 betroffene Hausbesitzer berechtigt, nachdem er 8 Tage zuvor dem Gemeinderate Anzeige gemacht hat, den betreffenden Kanal mittelst einer Zweigleitung zu benützen gegen Entrichtung eines einmaligen Beitrags zu den Herstellungs- und Unterhaltungskosten, welcher von dem Gemeinderate nach besonders zu bestimmenden Grundsätzen festgestellt werden wird. Sämtliche Kosten des Zweigkanals hat der Hausbesitzer zu tragen.

§ 3. Uebertretungen des § 1 werden an Geld bis zu 150 Mark oder mit Haft bestraft. Vollzugsverordnung vom 4. Mai 1874:

1) Für diejenigen Bewohner der Stadt, aus deren Häusern oder sonstigem liegenschaftlichem Besitztume jezt schon Zweigleitungen in die städtischen Kanäle führen, tritt das Verbot des § 1 der ortspolizeilichen Vorschrift alsbald in Kraft.

2) Diejenigen Bewohner, deren Häuser u. an städtischen Kanälen liegen, aber bis jezt noch nicht durch Zweigleitung mit denselben verbunden sind, erhalten zu diesem Zwecke eine einjährige Frist von heute ab; nach Ablauf dieser Frist findet das erwähnte Verbot auch auf sie Anwendung.

3) Ein Verzeichnis der Straßen und Straßenecken, in welchen sich zur Zeit städtische Kanäle befinden, liegt in der Kanzlei zur Einsicht auf.

4) Der nach § 2 der ortspolizeilichen Vorschrift für die Benüßung der städtischen Kanäle zu entrichtende einmalige Beitrag wird auf 8 M. 60 Pfg. für den laufenden Meter der Länge des Besitztums nach der Straße hin festgesetzt; dieser Betrag ist auch da, wo eine Kanalstrecke von beiden Seiten benützt wird, von jedem Angrenzer zu entrichten.

## J. Das Reinigen der Privatkanäle betr.

Eine demnächst erscheinende ortspolizeiliche Vorschrift wird die bezügl. Bestimmungen enthalten, auf welche Art und Weise sämtliche Privatkanäle der Stadt durch die städtischen Kanalfeger gereinigt und die Kosten hierfür durch die Stadtkasse von den betr. Hausbesitzern nach Maßgabe ihres Häusersteuer-Kapitals erhoben werden.

## K. Die Reinhaltung der Schlammfänger betr.

Ortspolizeiliche Vorschrift vom 2. September 1876.

§ 1. Das Ablagern von Straßenkehricht, Unrat, Staub, Schutt und Abfällen jeder Art in die städtischen Kanaleinläufe und Schlammfänger ist untersagt.

§ 2. Uebertretungen werden an Geld bis zu 60 Mark oder mit Haft bis zu 14 Tagen bestraft.

## L. Die Handhabung der Straßenpolizei im Heidelberger Stadtwald.

Ortspolizeiliche Vorschrift vom 23. Oktober 1880.

§ 1. Es ist verboten, auf Wegen Fuhrwerke statt durch Anwendung eines Radschuhs oder einer Rinde rauh zu sperren.

§ 2. Das Fahren, Reiten und Viehtreiben auf Fuß-, sowie auf Gehwegen ist untersagt.

§ 3. Das Verunreinigen der Wege, freien Plätze, Schutzhäuschen sowie der an Wegen aufgestellten Tische und Bänke ist verboten.

Uebertretungen der §§ 1 und 2 werden gemäß § 366 Z. 10 R.-St.-G.-B. an Geld bis zu 60 Mark oder mit Haft bis zu 14 Tagen, Uebertretungen des § 3 gemäß § 129 P.-St.-G.-B. mit gleicher Strafe geahndet.

## M. Die Erhaltung des Klingenteichweges und der übrigen Wege des Stadtwaldes betr.

Ortspolizeiliche Vorschrift vom 20. Januar 1883.

§ 1. Alle Wagen, mit welchen aus den Steinbrüchen oder aus dem Stadtwalde Mauersteine abgeführt werden sollen, müssen mit geschlossenen Kasten versehen sein, welche nicht länger als 3,60 Meter sind und mit Einschluß der Leiterbäume die Höhe von 0,60 Meter nicht übersteigen. Der Wagentasten muß unten eine lichte Weite von 0,60 Meter und oben eine solche von 0,90 Meter haben.

§ 2. Die Räder der Steinwagen müssen annähernd vorn 1,05 Meter, hinten 1,30 Meter Höhe haben. Die Reife derselben dürfen nicht unter 12 Centimeter breit sein.

§ 3. Das Gewicht der Ladung eines Wagens darf 80 Centner nicht übersteigen, die Abfuhr von 27 Kubikmeter (einer badischen Kubifrutte) Mauersteine darnach nicht in weniger als 10 Wagenladungen erfolgen.

§ 4. Bei allen Steinfuhren sind zwei sog. Mücken anzuwenden und ist das Rausperrren und das Anlegen eines Radschuhs untersagt. Die Steinfuhren sind stets von zwei Männern zu begleiten, von welchen der eine die Pferde zu beaufsichtigen, der andere die Mücken zu bedienen hat.

§ 5. Bei den Holzfuhrwerken und Fuhrwerken anderer Art ist das Rausperrren untersagt, dagegen die Anwendung eines Radschuhs gestattet.

§ 6. Vorstehende Bestimmungen treten bezüglich der Breite der Räder mit dem 1. Januar 1885, im Uebrigen mit dem Tage der Veröffentlichung dieser ortspolizeilichen Vorschrift in Kraft.

§ 7. Uebertretungen werden auf Grund des § 366, Z. 10 N.-St.-G.-B. an Geld bis zu 60 Mark oder mit Haft bis zu 14 Tagen bestraft.

## N. Schloßgarten-Ordnung.

Ortspolizeiliche Vorschrift vom 29. November 1880.

§ 1. Verboten ist:

- 1) Das Hausieren mit Waren jeder Art, insbesondere das Feilbieten von Blumen, Backwaren, Obst u. dgl.;
- 2) Das Tragen schwerer Lasten, als Holz und Grassbündel;
- 3) Das Fahren mit Schubkarren;
- 4) Das Werfen mit Steinen;
- 5) Das Fahren und Reiten, mit Ausnahme des Wegs vom Gartenthor am Schloßberg bis in den inneren Schloßhof, auf welchem im Schritt gefahren und geritten werden darf.

§ 2. Verboten ist ferner:

- 1) Das Betreten der Rasenplätze und Pflanzengruppen, das Uebersteigen und Durchbrechen der Einfriedigungen, das Abpflücken, Losreißen, Abschneiden oder Abschlagen, sowie das Entwenden von Gartenfrüchten, Blumen, Pflanzen und Zweigen.
  - 2) Das Verunreinigen von Gebäuden, Gartenanlagen, Wegen, Brunnen, Tischen und Bänken.
  - 3) Das Erstklettern der Ruinen.
- § 3. Auf dem Burgweg darf nicht gefahren werden; dagegen ist das Reiten auf Eseln oder Pferden bis dahin, wo der Weg nach der Karlschanze und nach dem Friesenberg sich teilt, gestattet.

Die leergehenden Tiere sind in langsamem Schritt zu führen. Die von den Tieren herrührenden Verunreinigungen des Weges müssen sogleich beseitigt werden.

§ 4. Hunde sind im ganzen Schloßbezirk an kurzer Leine zu führen.

§ 5. Bezüglich der Polizeistunde in der Schloßrestauration sowie bezüglich des Mitnehmens von Hunden in diese Wirtschaft gelten die allgemeinen polizeilichen Vorschriften.

§ 6. Wer den Bestimmungen der §§ 1, 3 und 4 zuwiderhandelt, hat nach Maßgabe des § 366 Z. 10 des N.-St.-G.-B. Geldstrafe bis zu 60 Mark oder Haft bis zu 14 Tagen zu gewärtigen.

Zuwiderhandlungen gegen § 2 Ziff. 1 ziehen gemäß § 144 und 145 Ziff. 3 des N.-St.-G.-B. Geldstrafen bis zu 50 Mark oder Haft bis zu 8 Tagen, bezw. Geldstrafen bis zu 20 Mark nach sich.

Zu widerhandlungen gegen § 2 Ziff. 2 werden nach § 129 des P.-Str.-Ges.-B. mit Geldstrafen bis zu 60 Mark oder mit Haft bis zu 14 Tagen, und Zu widerhandlungen gegen § 2 3. 3 nach § 100 des P.-St.-G.-B. mit Geldstrafen bis zu 10 Mark geahndet.

## VI. Straßenpolizei-Ordnung

vom 12. Mai 1882. (Ges.- und Verordn.-Bl. S. 129—135.)

§ 1. Schnelles und unvorsichtiges Reiten und Fahren. Es ist unterlagt, durch schnelles oder unvorsichtiges Reiten oder Fahren auf öffentlichen Wegen Menschen oder fremdes Eigentum in Gefahr zu setzen.

§ 2. Gebot des Schritt-Reitens und -Fahrens. Auf Straßenecken, für welche ein bezügliches Gebot der zuständigen Behörde ergangen und im Wege der Polizeivorschrift oder durch obrigkeitlichen Anschlag bekannt gemacht worden ist, darf nur im Schritt geritten und gefahren werden.

§ 3. Fahren während der Schneebahn. Es ist unterlagt, während der Schneebahn auf öffentlichen Wegen ohne Geläute oder Schellen zu fahren.

§ 4. Lagern von Gegenständen auf öffentlichen Wegen u. Plätzen. Es ist unterlagt, ohne Genehmigung der zuständigen Behörde auf öffentlichen Wegen und Plätzen Gegenstände, durch welche der freie Verkehr gehindert werden kann, aufzustellen, hinzulegen oder liegen zu lassen oder den bei der Genehmigung festgesetzten Bedingungen zuwiderzuhandeln.

§ 5. Beleuchtung solcher Gegenstände. Wer auf öffentlichen Wegen und Plätzen Gegenstände der in § 4 bezeichneten Art aufstellt, hinlegt oder liegen läßt, hat dafür zu sorgen, daß dieselben während der Dunkelheit genügend beleuchtet sind. Diese Verpflichtung liegt, wenn Fuhrwerke durchreisender Personen auf öffentlichen Wegen und Plätzen während der Dunkelheit aufgestellt sind, sowohl dem Leiter des Fuhrwerks als dem Wirte ob, bei welchem der Reisende eingestellt hat.

§ 6. Schleifen von Gegenständen auf Landstraßen. Es ist unterlagt, auf den Landstraßen Gegenstände zu schleifen, welche, wie Steine, Bäume, Bauholz, Sägelöcher, Faschinen, Stangen, Pflüge, vermöge ihr Gestalt, Größe oder Schwere die Fahrbahn angreifen.

Ausnahmsweise kann durch die zuständige Behörde das Schleifen solcher Gegenstände oder einzelner Gattungen derselben auf bestimmten Landstraßen oder Landstraßenstrecken gestattet werden, sofern Benachteiligungen der Straße (namentlich bei genügender Schneebahn) in Folge des Schleifens nicht zu befürchten sind oder nach den örtlichen Verhältnissen der Land- und Forstwirtschaft eine ausnahmsweise Gestattung als dringend wünschenswert erscheint.

Werden Gegenstände auf den Landstraßen geschleift, so sind die Vorichtsmaßregeln zu beachten, die zur Verhütung von Störungen des Verkehrs, von Gefährdungen der Sicherheit und von erheblicheren Beschädigungen des Straßenkörpers allgemein erforderlich oder bei Erteilung der Genehmigung besonders vorgeschrieben worden sind.

§ 7. Schleifen von Gegenständen auf Gemeindegewegen. Die Bestimmung des letzten Absatzes des § 6 findet auch auf Gemeindegewegen Anwendung.

Im Uebrigen kann das Schleifen solcher Gegenstände auf Gemeindegewegen durch Orts- oder bezirkspolizeiliche Vorschriften unterlagt oder beschränkt werden.

§ 8. Aufgraben und sonstige Arbeiten auf öffentlichen Wegen. Es ist unterlagt, ohne vorgängige Genehmigung der zuständigen Behörde an öffentlichen Wegen Aufgrabungen und sonstige, den Straßenkörper oder dessen Zubehörden berührende Arbeiten vorzunehmen oder den Bedingungen der in dieser Hinsicht erteilten Genehmigung zuwiderzuhandeln.

Die Genehmigung ist auch dann einzuholen, wenn die Aufgrabungen und sonstigen Arbeiten zum Zweck der Herstellung und Unterhaltung zu Zufahrten, Dohlen und anderen Vorrichtungen geschehen sollen, welche den Anstößern oder sonstigen Personen an dem öffentlichen Wege kraft Duldung oder eines in Anspruch genommenen Rechtstitels zustehen.

§ 9. Breite der Ladung. Lastwagen dürfen bei der Fahrt auf öffentlichen Wegen nicht so breit geladen sein, daß sie den doppelten Raum der Radspur einnehmen.

Ausnahmen können für bestimmte Wegestrecken durch die zuständige Behörde allgemein oder in einzelnen Fällen gestattet werden.

§ 10. Schwere der Ladung. Es ist untersagt, öffentliche Brücken mit Lasten, welche mit der Tragfähigkeit der Brücke nicht mehr im Verhältnis stehen, zu befahren, oder den von den zuständigen Behörden hinsichtlich der Befahrung öffentlicher Brücken mit schweren Lasten festgesetzten Bedingungen zuwiderzuhandeln.

Sollen öffentliche Brücken mit Lasten befahren werden, welche 10000 Kilogramm übersteigen, so bedarf es dazu der vorgängigen Genehmigung der zuständigen Behörde, welche allgemein für eine bestimmte Brücke oder in den einzelnen Fällen der Benützung erteilt werden kann.

§ 11. Aneinanderhängen von Wagen. Beim Fahren dürfen nie mehr als zwei Wagen aneinander gehängt sein.

Das Zusammenhängen von zwei Wagen ist nur gestattet, wenn der hintere Wagen nicht stärker beladen, nicht größer und nicht schwerer ist, als der vordere Wagen, und wenn außerdem durch eine feste Verbindung beider Wagen (insbesondere durch Unterschiebung der hinteren Deichsel unter den vorderen Wagen) für eine sichere Steuerung des hinteren Wagens gesorgt ist.

Durch die zuständige Behörde kann für öffentliche Wege oder Strecken derselben, bei denen das Fahren mit zusammengehängten Wagen wegen der Größe des Gefälls, der Schärfe der Krümmungen oder der Schmalheit der Fahrbahn die Verkehrssicherheit gefährdet, das Zusammenhängen von Wagen ganz untersagt oder auf das Anhängen unbeladener Wagen, von Weiwägelchen oder in sonstiger Weise beschränkt werden.

§ 12. Langholztransport. Fuhrwerke, welche zum Transport von Langholz auf öffentlichen Wegen benützt werden, sind derart einzurichten und zu leiten, daß Gefährdungen der Verkehrssicherheit vermieden werden.

Für öffentliche Wege oder Strecken derselben, welche wegen der Größe des Gefälls, der Schärfe und Zahl der Krümmungen oder der Schmalheit der Fahrbahn besondere Schwierigkeiten für den Langholztransport bieten, kann durch die zuständige Behörde vorgeschrieben werden, daß beim Langholztransport der Vorderwagen mit einem drehbaren Schemel, der Hinterwagen mit einer Vorrichtung zum Leiten (Schwiche) versehen sein und dem Wagen das zur Leitung und Bedienung erforderliche Personal (zwei erwachsene Personen) beigegeben sein muß.

§ 13. Beleuchtung der während der Dunkelheit fahrenden Fuhrwerke. Fuhrwerke, welche nach eingetretener Dunkelheit auf öffentlichen Wegen fahren, müssen mit einer hellleuchtenden Laterne versehen sein.

§ 14. Begegnung von Fuhrwerken im Allgemeinen. Kommen zwei Fuhrwerke auf öffentlichen Wegen einander entgegen, so sollen sie sich nach rechts ausweichen. Findet jedoch die Begegnung auf steilen Wegen, längs eines Abhanges statt, so soll mit dem bergauf fahrenden Fuhrwerk gegen den Abhang ausgewichen werden.

§ 15. Begegnungen von Fuhrwerken auf engen Wegen. Ist wegen der Enge oder sonstigen Beschaffenheit des Weges das Ausweichen nicht möglich, so hat derjenige, welcher das ihm entgegenkommende Fuhrwerk zuerst bemerken kann, an einer zum Vorbeilassen passenden Stelle so lange zu halten, bis das andere Fuhrwerk vorbeigefahren ist.

Auf solchen Wegen sollen sich die Fuhrleute durch Zuruf, Knallen mit der Peitsche, die Postkellone mit dem Horn, Zeichen geben.

§ 16. Verhalten von Fuhrwerken bei Unmöglichkeit des Vorbeifahrens. Treffen zwei Fuhrwerke an einer Stelle zusammen, wo auch kein Vorbeilassen möglich ist, so muß dasjenige zurückfahren, für welches dies nach den Umständen, insbesondere nach der Entfernung der nächsten Ausweichstelle, nach Beschaffenheit, Gefäll und Richtung des Weges und nach der Ladung mit den wenigsten Schwierigkeiten verbunden ist.

§ 17. Begegnung von Reitern und Heerden mit Fuhrwerken. Reiter und Heerden haben jeden ihnen begegnenden Fuhrwerken auszuweichen.

Bei engen Wegen soll das Fuhrwerk denselben, um ihnen das sichere Vorbeikommen zu ermöglichen, so viel als thunlich Raum lassen, auch nötigenfalls, namentlich bei Begegnung mit Heerden, Schritt fahren oder anhalten.

Treffen Reiter oder Heerden mit Fuhrwerken auf Wegen zusammen, wo kein Ausweichen oder Vorbeilassen möglich ist, so müssen die ersteren umkehren.

§ 18. Begegnung von Heerden und Reitern mit einander. Wenn zwei Heerden oder Reiter einander entgegenkommen, soll es unter ihnen ähnlich gehalten werden, wie für die Fuhrwerke in den §§ 14—15 vorgeschrieben ist.

§ 19. Nachfahren und Nachreiten. Die Führer von Herden sowie von langsam fahrenden Fuhrwerken sollen, wo dies nach der Breite und Beschaffenheit des Weges thunlich ist, die nachkommenden schneller fahrenden Fuhrwerke und die nachkommenden Reiter auf gegebenes Zeichen (§ 15, Absatz 2) links an sich vorüber lassen, indem sie nach rechts ausweichen.

§ 20. Straßenlokomotiven und dergleichen. Wagen, welche durch Dampf oder sonstige elementare Kräfte (z. B. heiße Luft, Gas) fortbewegt werden (Straßenlokomotiven, Dampfstulichen u. dgl.), dürfen zum Fahren auf öffentlichen Wegen und Plätzen nur mit besonderer Genehmigung der zuständigen Behörde und unter Einhaltung der dabei zur Sicherheit und Ordnung des Verkehrs und zum Schutze des Straßenkörpers festgesetzten Bedingungen verwendet werden.

Handelt es sich nur um einmalige Fahrten auf kurze Strecken, so ist das Bezirksamt befugt, im Einverständniß mit der Straßenbauinspektion und nach Anhörung der Ortspolizeibehörden der durch die Fahrt berührten Gemeinden die Genehmigung zu erteilen.

Zur Eröffnung eines dauernden Fahrbetriebs mit Wagen, welche durch Dampf oder sonstige elementare Kräfte fortbewegt werden, ist die Genehmigung des Ministeriums des Innern erforderlich. Soweit Gemeindegewege und in der Kreisverwaltung stehende Wege durch den Fahrbetrieb berührt werden, wird die Genehmigung nach Anhörung der betreffenden Gemeinde- beziehungsweise Kreisbehörden erteilt.

§ 21. Öffentliche Brücken und Plätze. Zu den öffentlichen Wegen im Sinne dieser Verordnung sind auch die Brücken und Plätze, soweit sie bestimmungsgemäß dem öffentlichen Verkehr dienen, zu rechnen.

§ 22. Zuständige Behörden bei Landstraßen. Zur Erlassung der auf Landstraßen bezüglichen Anordnungen und Nachsichtserteilungen ist in den Fällen der §§ 4, 6, 8, 9, 10 die Straßenbauinspektion in den Fällen der §§ 121 und 123 Ziffer 4 des Polizeistraßengesetzbuches und der §§ 2, 11 und 12 dieser Verordnung das Bezirksamt nach Benehmen mit der Straßenbauinspektion zuständig.

Handelt es sich um Anordnungen, welche für eine Landstraße oder bestimmte Strecken derselben allgemeine Bedeutung haben, so ist die Anordnung im Amtsver kündigungsblatt oder in sonst geeigneter Weise, z. B. durch Anbringung eines Anschlags, zur öffentlichen Kenntnis zu bringen.

Für Landstraßenecken, welches gleichzeitig Ortsstraßen sind, können in dringenden Fällen solche Anordnungen, namentlich im Falle des § 4 dieser Verordnung, auch durch die Ortspolizeibehörde erlassen werden; alsdann ist aber die an sich zuständige Behörde (die Straßenbauinspektion oder das Bezirksamt) zum Zwecke der etwaigen weiteren Verfügung alsbald von der getroffenen Anordnung in Kenntnis zu setzen.

§ 23. Zuständige Behörden bei Gemeindegewegen. Zur Erlassung der auf Gemeindegewege bezüglichen Anordnungen ist in den in § 22 bezeichneten Fällen die Ortspolizeibehörde zuständig.

Steht der bezügliche Gemeindegeweg unter der Aufsicht der technischen Staatsbehörde oder unter der Verwaltung des Kreisverbandes, so ist zuvor die Straßenbauinspektion und im letzteren Falle, soweit ohne Verzögerung thunlich und namentlich vor Erlassung allgemeiner und dauernder Anordnungen, auch der Kreisausschuß (beziehungsweise Sonderausschuß) zu hören.

Handelt es sich um Anordnungen, welche für einen Gemeindegeweg oder bestimmte Strecken desselben eine allgemeine Bedeutung haben, so sind dieselben in der Regel in der Form einer bezirks- oder ortspolizeilichen Vorschrift zu erlassen und jedenfalls in geeigneter Weise (vergleiche § 22 Absatz 2) zur öffentlichen Kenntnis zu bringen.

§ 24. Orts- und bezirkspolizeiliche Vorschriften. Im Uebrigen bleibt es hinsichtlich der Gemeindegewege und Ortsstraßen gemäß Artikel 3 Ziffer VI. lit. e. des badischen Einführungsgesetzes vom 23. Dezember 1871 zum Reichsstraßengesetzbuche den Bezirks- und Ortspolizeibehörden vorbehalten, nach Maßgabe der besonderen Bedürfnisse und Verhältnisse weitere Bestimmungen zur Erhaltung der Sicherheit, Bequemlichkeit, Reinlichkeit und Ruhe auf den öffentlichen Wegen zu erlassen.

Wenn derartige polizeiliche Vorschriften für Ortsstraßen, die sich im Landstraßenverbände befinden, oder für Gemeindegewege, welche unter der Aufsicht der technischen Staatsbehörde oder unter der Verwaltung der Kreise stehen, erlassen werden sollen, so ist zuvor die Straßenbauinspektion und in letzterem Falle auch der Kreisausschuß beziehungsweise Sonderausschuß zu hören.

§ 25. Handhabung der straßenpolizeilichen Aufsicht. Neben den Bediensteten der Staats- und Gemeindepolizei sind insbesondere die Straßenwarte und die Straßenmeister dazu berufen, bei Zuwiderhandlungen gegen die Vorschriften dieser Verordnung, gegen die in den §§ 107—109, 116, 120—124, 129 des Polizeistrafsgefesbuches, dem § 366 Ziffer 2—5, 8 und 9, dem § 367 Ziffer 12—15 und § 370 Ziffer 1 und 2 des Reichsstrafgefesbuches enthaltenen straßenpolizeilichen Bestimmungen sowie gegen die etwa erlassenen bezirks- und ortspolizeilichen Vorschriften sachentsprechend einzuschreiten, die Fortsetzung derselben zu verhindern und sowohl hinsichtlich der selbst wahrgenommenen als der anderwärts in Erfahrung gebrachten Zuwiderhandlungen alsbald Anzeige zu erstatten.

Die Anzeige des Straßenwarts ist, wenn es sich um eine auf einer Landstraße begangene Zuwiderhandlung gegen § 120 des Polizeistrafsgefesbuches, um Zuwiderhandlungen gegen §§ 107, 108 Ziffer 2, 109 Ziffer 1 und 3, 116 und 129 des Polizeistrafsgefesbuches oder um Zuwiderhandlungen gegen die §§ 367 Ziffer 13—15 und 370 Ziffer 1 und 2 des Reichsstrafgefesbuches handelt oder wenn die Zuwiderhandlung in Gemeinden begangen wurde, wo die Ortspolizei durch die Staatsbehörde verwaltet wird, an das Bezirksamt, in den übrigen Fällen an den Bürgermeister der Gemarkung zu richten, innerhalb welcher die Uebertretung begangen wurde; auch hat der Straßenwart solche Zuwiderhandlungen, falls sie auf Landstraßen oder auf einem der Aufsicht der technischen Staatsbehörde unterstehenden Gemeindegeweg begangen wurden, zur Kenntnis des vorgelegten Straßenmeisters zu bringen.

Die Bürgermeister haben die Anzeige in den durch die §§ 131 und 132 des obigen Einführungsgefes und § 23 der Vollzugsverordnung vom 11. September 1879 über das Polizeistrafverfahren bezeichneten Fällen an das Bezirksamt abzugeben.

§ 26. Schlußbestimmung. Diese Verordnung tritt vom Tage der Verkündung an in Kraft.

## VII. Gewerbe-Polizei.

### A. Kauf und Verkauf.

#### 1. Speisemarkt-Ordnung.

Ortspolizeiliche Vorschrift vom 19. Dezember 1874. (§ 149 Z. 6 Gew.-Ordn.)

§ 1. Das Feilbieten von Viktualien und allen auf den Wochenmärkten zulässigen Gegenständen kann, Sonn- und Festtage ausgenommen, jeden Tag von Morgens früh bis Mittags 12 und nach alter Gewohnheit am Freitag Abend auf den für den Markt bestimmten Plätzen stattfinden, nämlich:

- 1) auf dem Marktplatz,
- 2) auf dem Bredeplaz mit der Akademiestraße.

Die Einmündung der Straßen muß offen gehalten und darf auch das Trottoir längs des Rathauses nicht verstellt werden.

§ 2. Obst und Milch kann überall, wo der Verkehr nicht dadurch gehemmt wird, feilgeboten werden. Der Verkauf dieser Viktualien darf auch nachmittags und auch an Sonn- und Festtagen mit Ausschluß der Zeit des vormittägigen Hauptgottesdienstes stattfinden.

§ 3. Während der Marktzeit dürfen die Plätze zu keinem andern Zwecke benützt, beziehungsweise versperrt werden, und dürfen namentlich über den abgegrenzten Marktplatz während dieser Zeit keine Fuhrwerke fahren, noch darf darüber geritten oder Vieh getrieben werden. Zur Aufstellung größerer Wagen und Buden kann die Polizeibehörde nach Anhörung des Gemeinderats Erlaubnis erteilen.

§ 4. Hunde dürfen nicht auf die Märkte mitgenommen werden, auch sind die Besitzer derjenigen strafbar, welche herrenlos auf den Märkten herumlaufen.

§ 5. Von allen zu Markte gebrachten Gegenständen ist an den Marktmeister das festgesetzte Markt-(Platz-)Geld zu entrichten, wofür derselbe das betreffende Marktzeichen zu übergeben hat.

Auswärtige Milchhändler, welche auf öffentlichen Plätzen oder Straßen feil halten wollen, haben bereits am Eingang der Stadt dem dort aufgestellten Kontrolleur das Marktgeld zu bezahlen.

§ 6. Marktgeld wird bezahlt:

- |  |        |
|--|--------|
| 1. für einen Korb bis zu 50 Centimeter Durchmesser . . . . .       | 5 Pfg. |
| 2. für einen Korb bis zu 1 Meter Durchmesser . . . . .             | 10 "   |
| 3. für einen hohen Korb bis zu 50 Centimeter Durchmesser . . . . . | 10 "   |
| 4. für einen hohen Korb bis zu 1 Meter Durchmesser . . . . .       | 15 "   |

5. für ein Tuch bis zu 50 Centimeter Raum . . . . .	5 Pfg.
6. für ein Tuch bis zu 1 Meter Raum . . . . .	10 "
7. für einen Sad . . . . .	10 "
8. für ein mittleres Faß . . . . .	10 "
9. für ein größeres Faß . . . . .	15 "
10. für einen Schiebkarren . . . . .	10 "
11. für einen zweirädrigen Handkarren . . . . .	20 "
12. für einen Einspännerwagen . . . . .	25 "
13. für einen Zwespännerwagen . . . . .	35 "
14. für einen Tisch, auf welchem Waren feilgeboten werden, bis zu 1 Quadratmeter . . . . .	10 "
15. für einen Tisch, auf welchem Waren feilgeboten werden, bis zu 2 Quadratmeter . . . . .	20 "
16. für einen Kammstand (sogen. Kammkiste) . . . . .	5 "
17. für einen Stand bis zu 2 Quadratmeter . . . . .	20 "
18. für einen Kübel, Fischbehälter sind die Beträge wie bei 1 u. 2 zu erheben.	
19. bei allen sonst zu Markt gebrachten Gegenständen pro Quadratmeter	10 "
20. für Benützung eines Sitzplatzes . . . . .	3 "

§ 7. Sämtliche Waren müssen an den für sie bestimmten Plätzen, welche für Körbe und Fuhrn getrennt sind, aufgestellt und dürfen diese Plätze während des Marktes nicht verändert werden.

§ 8. Auch den Gewerbetreibenden ist der Verkauf ihrer Waren auf dem Markte, soweit es der Raum gestattet, erlaubt und haben sie sich von der Aufsichtsbehörde die Plätze anweisen zu lassen.

§ 9. Nur unverdorrene, unverfälschte und der Gesundheit nicht schädliche Waren dürfen auf den Markt gebracht werden; andere werden je nach Umständen weggeschafft oder konfisziert (§ 367 Ziff. 7 R.-Str.-G.-B.).

Ortspolizei. Vorschrift vom 18. Juli 1881. Entrahmte Milch darf nur unter der ausdrücklichen Bezeichnung als solche zum Verkauf auf den Markt gebracht werden.

§ 10. Auf dem Markt darf nur den Vorschriften der deutschen Maß- und Gewichtsordnung entsprechendes Maß und Gewicht in Anwendung kommen.

§ 11. Wer Gegenstände mit Angabe des Gewichts, wie z. B. Butter, feilbietet, ist dafür verantwortlich, daß seine Angabe richtig ist, und wird, falls die Ware zu leicht sein sollte, bestraft. Das Gewicht der Butter darf, mit Ausnahme größerer Ballen, nur  $\frac{1}{4}$  und  $\frac{1}{2}$  Pfund ( $\frac{1}{8}$  und  $\frac{1}{4}$  Kilogramm) betragen und wird durch das Polizeipersonal nachgewogen.

§ 12. Zur Handhabung dieser Marktordnung ist außer dem Polizeipersonal namentlich der Marktmeister aufgestellt, welcher die geeignete Auskunft erteilen wird.

Streitigkeiten über das Marktgeld werden vor dem Bürgermeisteramte zum Austrage gebracht.

§ 13. Wer diese Vorschriften, mit Ausnahme der in Abj. 2 dieses Paragraphen erwähnten, übertreißt, hat gemäß § 149, Ziff. 6 der deutschen Gewerbeordnung Strafe an Geld bis zu 30 Mark oder im Falle des Unvermögens an Haft bis zu 8 Tagen zu gewärtigen.

Übertretungen des § 5 werden gemäß § 2 des Gesetzes vom 18. Dezember 1867, die Bestrafung der Vorenthaltung von Gemeindeabgaben betr., mit der Strafe des zwanzigfachen Betrags der geschuldeten Abgabe, bezw. an Geld bis zu 10 Mk. bestraft.

## 2. Gebühren-Tarif für Lebensmittel- u. Untersuchungen durch das chemische Laboratorium der Stadt Heidelberg.

Das städt. Laboratorium steht dem Publikum vom 1. Februar 1885 an zur Benützung offen und können bei derselben Untersuchungen der in dem unterzeichneten Tarif bezeichneten Art beantragt werden, für deren Vornahme die in demselben bezeichneten Gebührenbeträge zu entrichten sind.

Zur Entgegennahme von Untersuchungsgegenständen ist das Laboratorium, welches sich im II. Stockwerke des Männerarmenhauses (Eingang von der Plöckstraße aus) befindet, an sämtlichen Wochentagen vormittags von 10 bis 12 Uhr geöffnet.

D. 3.	Gegenstände.	Bezeichnung der einzelnen Untersuchungen.	Einzuliefernde Menge.	Gebühr.
1	Bier	Bestimmung von Alkohol, Extrakt, Säure, Asche, Phosphor-Säure Prüfung auf fremde Bitterstoffe	1 Liter 5 Liter	6 — 20 —
2	Brod	Bestimmung des Wassergehaltes, Prüfung auf mineral. Beimengungen, mikrosk. Untersuchung	250 grm.	4 —
3	Butter	Bestimmung des Wasser- resp. Fett-Gehaltes, qualitat. Prüfung auf fremde Fette	50 grm.	2 —
4	Butterschmalz	Prüfung auf fremde Fette, Bestimmung von deren Menge	50 grm.	6 —
5	Cacao	Bestimmung d. Asche, des Fett- u. Wassergehaltes	50 grm.	5 —
6	Chokolade	Prüfung auf Mehl und mineral. Zusätze Vollständige Analyse	50 grm. 100 grm.	3 — 10 —
7	Eisig	Prüfung auf Gehalt u. giftige Beimengungen	1/4 Liter	5 —
8	Fett (Schmalz)	Prüfung auf gute Beschaffenheit, Bestimmung des Wasser-Gehaltes	100 grm.	4 —
9	Fruchtsäfte	Prüfung auf künstliche Färbung und giftige Beimengungen	1/4 Liter	5 —
10	Gebrauchsgegenstände und Genussmittel	Tapeten, Kleiderstoffe, Spielwaren, qualitative Prüfung auf Farbe oder Metalle	1 Stück	5 —
11	Gewürze	quantitat. Bestimmung des schädlichen Stoffes Mikroskop. Prüfung, Bestimmung von Asche und Sand	1 Paket 50 grm. 50 grm.	10 — 3 — 3 —
12	Gese	Bestimmung des Extrakt-Gehaltes Bestimmung des Wasser-Gehaltes, Prüfung auf Zusatz von Stärke oder Mineralsubstanzen, Prüfung auf Güte	50 grm. 50 grm. 50 grm.	4 — 4 — 3 —
13	Honig	Prüfung auf Reinheit	50 grm.	4 —
14	Käse	Prüfung auf fremde Beimengungen	50 grm.	3 —
15	Kaffee	Rohe Bohnen, Prüfung auf künstliche Färbung Gebrannt, Prüfung auf Färbung und Zusatz von fremden Stoffen oder gebrauchtem Kaffee	100 grm. 100 grm.	5 — 5 —
16	Kaffee-Surrogate	Bestimmung der Asche und des Extrakt-Gehaltes Prüfung auf Reinheit, mikroskop. Untersuchung, Bestimmung des Gehaltes an Asche und Sand	100 grm. 100 grm.	5 — 5 —
17	Liqueure, Brantwein u. Konditorwaren.	Prüfung auf giftige Bestandteile	1 Paket 1/4 Liter einige Stücke	5 — 5 —
18	Mehl	Bestimmung des Wasser-Gehaltes, der wasserbindenden Kraft, des Gehaltes an Kleber u. Asche, mikroskopische Prüfung	250 grm.	5 —
19	Milch	Bestimmung des spezifischen Gewichts, des Rahm- resp. Fett-Gehaltes, der Trockensubstanz	1/2 Liter	3 —
20	Obstwein	Prüfung auf Reinheit	1 Flasche	8 —
21	Petroleum	Prüfung auf Reinheit	1/4 Liter	1 —
22	Rahm	Prüfung auf fremde Beimengungen	1/8 Liter	2 —
23	Seife	Vollständige Analyse, Wasser, Fettsäuren, Alkalien	50 grm.	10 —
24	Senf	Prüfung auf Reinheit	50 grm.	3 —
25	Speise-Del	Prüfung auf gute Beschaffenheit	100 grm.	4 —
26	Stärke	Mikroskop. Prüfung, Bestimmung des Gehaltes an Wasser und Asche	50 grm.	3 —
27	Thee	Prüfung auf Färbung, fremde Zusätze und gebrauchten Thee	50 grm.	5 —
28	Topf- Glasur	Prüfung auf Bleigehalt, qualit. Bestim. des selben quantit. " "	1 Stück 1 Stück	5 — 10 —



Q. 3	Gegenstände.	Bezeichnung der einzelnen Untersuchungen.	Einzuliefernde Menge.	Gebühr.
29	Wasser	Prüfung auf Brauchbarkeit als Trinkwasser (Gesamt-Rückstand, Drydrierbarkeit, Salpetersäure, Ammoniak, Härte, mikroskop. Prüfung) . . . . .	2 Flaschen	6 —
		Vollständige Analyse . . . . .	6 Liter	20 —
30	Wein	Prüfung v. Traubenwein, auf Extrakt, Weingeist, Glycerin, Zucker, freie Säuren überhaupt, freie Weinsäure qualit., Schwefelsäure, Mineralbestandteile, Polarisation, Gummi . . . . .	1 Flasche	12 —
31	Wurst	Prüfung auf Stärke-Gehalt . . . . .	1 Stück	1 —
32	Zucker	Prüfung auf Reinheit . . . . .	100 grm.	3 —

### 3. Den gewerbsmäßigen Verkauf von Backwaren (Brot) zc. betr.

Ortspolizeiliche Vorschrift vom 7. Nov. 1867. (§ 134 b. P.-Str.-G.-B.)

§ 1. Wer gewerbsmäßig Brot verkauft, ist verpflichtet, die Preise für dasselbe alle 14 Tage fest zu bestimmen, an seinem Verkaufsorte anzuschlagen und der Ortspolizeibehörde anzuzeigen. Letzteres muß von jedem Gewerbetreibenden besonders geschehen.

§ 2. Innerhalb dieser 14tägigen Periode darf der Preis nicht erhöht werden.

§ 3. Alle Brotsorten mit Ausnahme der Ein- und Zweifreuzer-Brote dürfen nur mit Angabe eines bestimmten Gewichts, als Ein-, Zwei-, Vier-Pfund-Laibe u. s. w. verkauft werden und hat der Verkäufer dafür einzustehen, daß das Brot das angegebene Gewicht auch wirklich hat.

§ 4. In jedem Verkaufsorte muß eine Waage aufgestellt sein, damit das Brot auf Verlangen vorgewogen werden kann.

Außerdem wird aber auch von der Polizeibehörde von Zeit zu Zeit das Nachwiegen dieser Ware angeordnet werden.

§ 5. Bäcker und Verkäufer von Backwaren werden gemäß § 134 b. P.-Str.-G. bestraft:

a. wenn sie der Vorschrift unter § 1, 3 und 4 zuwiderhandeln, an Geld bis zu 30 Mark,

b. wenn sie die Vorschrift des § 2 übertreten, an Geld bis zu 60 Mark.

Die Anschläge über die Preise sind gemäß Art. 73 der Gewerbeordnung mit dem polizeilichen Stempel zu versehen.

### 4. Viehhof- und Viehmarkt-Ordnung.

Ortspolizeiliche Vorschrift vom 13. November 1876 mit Ergänzungen vom 24. Juli 1877 und 1. Oktober 1878.

§ 1. Alles große und kleine Schlachtvieh, sowie Pferde, welche durch Einheimische oder Auswärtige zu Wasser oder zu Land zum Verkauf in hiesiger Stadt eingebracht werden, müssen in den bestehenden Viehhof eingestellt, bezw. auf den Viehmarkt gebracht werden. Die Benützung anderer Stallräume für derartige Tiere, sowie deren Verkauf an einem anderen Ort oder vor der zum Beginne des Marktes bezeichneten Stunde ist untersagt. Alles für hiesige Metzger, selbst auf vorherige Bestellung eingebrachte Schlachtvieh gilt als zum Verkauf eingebracht, so lange nicht nachgewiesen wird, daß der Kaufpreis mit dem Metzger schon vor dem Einbringen dem Stück nach fest vereinbart und also namentlich nicht noch von dem, sich nach der Schlachtung ergebenden Gewicht oder von der Qualität des Fleisches abhängig gemacht war.

§ 2. Für das Einstellen des Viehes in den Viehhof auf die Dauer von acht Tagen oder für Benützung des Marktes zu dessen Verkauf, hat der Verkäufer an den Beständer zu entrichten:

- |   |         |
|---|---------|
| 1) für einen Ochsen, Stier, eine Kuh, ein Rind oder Pferd . . . . . | 18 Pfg. |
| 2) für ein fettes Schwein . . . . .                                 | 18 "    |
| 3) für ein Kalb oder Schaaß . . . . .                               | 12 "    |

- 4) für ein mageres Schwein oder eine Ziege . . . . . 9 Pfg.  
 5) für ein Spanferkel . . . . . 3

bleibt das Vieh länger als acht Tage im Viehof stehen, so ist die gleiche Gebühr wiederholt zu entrichten.

§ 3. Beständer hat für hinlänglichen Raum zum Unterbringen des einzustellenden Viehes zu sorgen, die Stallungen mit hinlänglicher Streu versehen zu lassen und sich jeder Gebührenüberforderung zu enthalten.

§ 4. Der Viehmarkt wird jeden Donnerstag auf dem dafür bestimmten Platz bei den sogenannten Bögen am Neckar abgehalten und beginnt jeweils um 10 Uhr vormittags. Fällt auf Donnerstag ein gesetzlicher Feiertag, der Geburtstag des Kaisers oder des Großherzogs, so findet der Markt am vorhergehenden Mittwoch statt.

§ 4a. An den Sonn- und gesetzlichen Feiertagen, sowie am Markttage ist der Verkauf von Vieh im Viehofe untersagt; an diesem letzteren Tage ist er während der Marktzeit überhaupt nur an dem für den Viehmarkt bestimmten Platz bei den sogenannten Bögen gestattet.

§ 5. Das Vieh ist während des Marktes sowohl, als während des Transportes unter gehörige Aufsicht zu stellen.

§ 6. Sämtliches eingebrachte Schlachtvieh muß sich in schlachtfähigem Zustande befinden. Kranke und nicht in schlachtfähigem Zustande befindliche Tiere, sowie unreife Stälber werden, sofern deren Zurückweisung in die Heimat nicht für geboten erachtet wird, sofort der städtischen Freibank überwiesen. Wissenentliches Einbringen kranken Viehes unterliegt der in § 90 des P.-Str.-G.-V. angedrohten Strafe an Geld bis zu 150 Mark oder an Haft bis zu 6 Wochen.

§ 7. Die Marktbesucher haben den Anordnungen des Bürgermeistersamtes, bezw. des Bezirksärztes oder dessen Stellvertreter sofort Folge zu leisten.

§ 8. Uebertretungen dieser Vorschriften werden nach Maßgabe der §§ 69 und 149, Ziffer 6 der Gewerbeordnung mit Geldbuße bis zu 30 Mark und im Falle des Unvermögens mit Haft bis zu acht Tagen bestraft.

## B. Miet-Verhältnisse.

### Gesetz, die Rechtsverhältnisse der Dienstboten betr.

vom 3. Februar 1868.

§ 1. Der Vertrag zwischen dem Dienstboten und der Dienstherrschaft, wodurch der eine Teil zur Leistung häuslicher oder landwirtschaftlicher Dienste während eines längeren Zeitraums, der andere Teil zur Zahlung eines bestimmten Lohnes, sowie zur Leistung eines angemessenen Unterhalts sich verpflichtet, ist verbindlich abgeschlossen, sobald über die Art der zu übernehmenden Dienste im allgemeinen und über den Betrag des Dienstlohns Einigung erfolgt ist. Insofern der Inhalt des abgeschlossenen Vertrages nicht abweichende Bestimmungen festsetzt, richten sich die Rechte und Verbindlichkeiten der Vertragspersonen nach den folgenden Vorschriften.

§ 2. Die Einhändigung und Annahme eines Haftgelbes gilt als ein Beweis des abgeschlossenen Vertrages. Einseitige Zurückgabe oder Ueberlassung des Haftgelbes löst den Vertrag nicht auf. Das den Dienstboten etwa gegebene Haftgeld wird auf den Lohn abgerechnet.

§ 3. Für die zu häuslichen Diensten gemieteten Dienstboten beginnt die Dienstzeit am 2. Weihnachtstag, 2. Ostertag, Johannistag, Michaelistag und dauert bis zu dem jeweils nächstfolgenden dieser Tage. Bei der Miete zu Dienstleistungen in der Landwirtschaft gilt der Vertrag für ein Jahr abgeschlossen und beginnt am 2. Weihnachtstag. Dasselbe gilt bei den Dienstboten, welche sowohl zu landwirtschaftlichen als zu häuslichen Diensten gemietet werden. Bei dem Bedinge monatlicher Zahlung gilt der Vertrag auf die Dauer eines Monats geschlossen.

§ 4. Der Vertrag, welcher bei den auf ein Jahr gemieteten Dienstboten nicht sechs Wochen, bei den auf ein Vierteljahr gemieteten nicht vier Wochen oder bei monatsweise gemieteten Dienstboten nicht vierzehn Tage vor Ablauf der Dienstzeit gekündigt wird, ist als für die gesetzlich unterstellte Dauer der Dienstzeit stillschweigend erneuert anzusehen.

§ 5. Die Vorschriften der §§ 3 und 4 finden keine Anwendung, wenn abweichende

Bestimmungen durch Ortsgebrauch hergebracht sind und dessen Bestehen durch einen Beschluß des Gemeinderats festgestellt und öffentlich bekannt gemacht wurde.

§ 6. Dienstboten haben sich allen, ihren Kräften und dem Inhalte des Dienstvertrages entsprechenden Berrichtungen nach Anordnung der Dienstherrschaft zu unterziehen und sich der Ordnung des Hauses zu unterwerfen. Die Dienstboten sind nicht berechtigt, sich in den ihnen aufgetragenen Berrichtungen vertreten zu lassen. Sie müssen, selbst wenn sie nur zu gewissen Diensten angenommen sind, nöthigenfalls und vorübergehend auch anderweite, ihren Verhältnissen nicht unangemessene Berrichtungen nach Anordnung der Dienstherrschaft übernehmen. Für Schaden, welchen der Dienstbote der Herrschaft zugefügt, hat er nach Maßgabe der allgemeinen landrechtlichen Bestimmungen über Schadenersatzpflicht Ersatz zu leisten.

§ 7. Die Dienstherrschaft ist verpflichtet zur Leistung des Lohnes und Unterhalts des Dienstboten in Kost und Wohnung, wie solche für Dienstboten der gleichen Art üblich sind. — Die Ausbezahlung des Lohnes erfolgt am Ende der Dienstzeit. Wird nach Ablauf der Dienstzeit der Vertrag fortgesetzt, so darf die Zahlung der Hälfte des verfallenen Lohnes um vier Wochen verschoben werden. Das auf die Dauer eines Jahres gemietete Gesinde kann verlangen, daß ihm nach vier Monaten der Dienstzeit ein Viertel, nach acht Monaten ein weiteres Viertel des Jahreslohnes ausbezahlt werde.

§ 8. Wird ein Dienstbote ohne eigenes grobes Verschulden krank, so hat die Dienstherrschaft ihn acht Tage lang zu versorgen und die Kosten für den Arzt und die Arzneien zu übernehmen. Sie ist indessen berechtigt, den Kranken in öffentlichen Krankenanstalten unterzubringen.

§ 9. Stirbt ein Dienstbote, so können seine Erben den Lohn nur für die Zeit bis zum Eintritt der Erkrankung fordern. Die Begräbniskosten fallen dem Dienstherrn nicht zur Last.

§ 10. Die Dienstherrschaft ist berechtigt, das Gesinde ohne Aufkündigung sofort zu entlassen:

wegen völliger Unfähigkeit zu den übernommenen Dienstleistungen, sowie wegen Verhinderung an deren Besorgung, insoferne solches durch eigenes Verschulden des Dienstboten veranlaßt wurde, oder bei zufälliger Entziehung über 14 Tage andauerte, wegen Untreue, hartnäckigen Ungehorsams, wegen Unfittlichkeit, überhaupt wegen solcher Handlungen, welche nach ihrem Wesen mit dem für das Dienstbotenverhältnis erforderlichen Vertrauen, oder mit der häuslichen Ordnung unvereinbarlich sind.

§ 11. Das Gesinde ist befugt, den Dienst ohne Aufkündigung sofort zu verlassen: wenn der Dienstbote durch schwere Erkrankung zur Fortsetzung des Dienstes unvernünftig ist, wenn die Dienstherrschaft in Gant gerät, wenn sie den Wohnort bleibend verändert oder den Dienstboten nöthigen will, längere Reisen in entfernte Gegenden mitzumachen;

wenn sie den Dienstboten mißhandelt, ihm Unfittliches ansinnt oder ihn vor solchen Zumutungen Anderer, die zur Familie gehören oder im Hause regelmäßigen Zutritt haben, nicht schützen konnte oder wollte;

wenn sie dem Dienstboten den Lohn über die Verfallzeit vorenthält oder ihm den nöthigen Unterhalt verweigert, sowie überhaupt wegen solcher Handlungen der Dienstherrschaft, welche, wie die angeführten, mit den vom Gesinde gegenüber der Herrschaft nach dem Dienstbotenverhältnisse zustehenden Anforderungen unvereinbarlich sind.

§ 12. Der auf länger als ein Vierteljahr abgeschlossene Vertrag kann vor Ablauf der Dienstzeit mit Frist von sechs Wochen aufgekündigt werden, wenn das Haupt der Familie oder das Mitglied derselben stirbt, für dessen besondere Bedienung das Gesinde gemietet worden ist.

§ 13. Wenn der Dienstbote während der Dienstzeit gemäß § 10 entlassen wird oder austritt, so kann er nur nach Maßgabe der Dauer des Vertragsverhältnisses Anspruch auf die Gegenleistungen des Dienstherrn erheben.

Das Gleiche gilt in den Fällen des § 12.

§ 14. Wenn ein Dienstbote vertragswidrig den Dienst nicht antritt, unbefugt austritt, oder gemäß § 10, und zwar in Folge eigenen Verschuldens, entlassen wird, so kann der Dienstherr, ohne daß eine gerichtliche Auflösung des Vertrags, eine Verurteilung oder der Beweis des Eintritts und Betrags des Schadens nötig fällt, statt der Erfüllung des Vertrags eine Entschädigung verlangen oder in Aufrechnung bringen, welche sich auf die Hälfte des Vierteljahreslohnes beläuft. Wenn Dienstboten für

landwirtschaftliche Geschäfte in der Zeit vom Juni bis einschließlich Oktober vertragsbrüchig oder entlassen werden, so erhöht sich die Entschädigung auf den vierten Teil des Jahreslohnes.

§ 15. Dem Dienstherrn steht zur Sicherung seiner Entschädigungsforderung gegen den Dienstboten an der in seiner Wohnung eingebrachten Habe desselben, mit Ausnahme der zum täglichen Gebrauche unentbehrlichen Kleidungsstücke, ein Rückbehaltungsrecht zu. Wenn der Dienstherr nicht innerhalb sechs Tagen seine Entschädigungsklage gegen den Dienstboten bei dem zuständigen Richter anhängig macht, oder nicht innerhalb acht Tagen nach Einwirkung eines rechtskräftigen obliegenden Urteils den Zugriff auf die rückbehaltene Habe beantragt, so erlischt das Rückbehaltungsrecht.

§ 16. Wird ein Dienstbote von der vertragsschließenden Herrschaft unbefugter Weise nicht angenommen oder vertragswidrig entlassen, oder nimmt er aus Verschulden des Dienstherrn nach § 11 seinen Austritt, so kann er, außer dem Lohne für die abverdiente Zeit, ohne daß eine gerichtliche Auflösung des Vertrages, eine Verzugssetzung oder der Beweis des Eintritts und Betrags des Schadens nötig fällt, statt der Vertragserfüllung eine Entschädigung verlangen, welche die Hälfte des Vierteljahreslohnes beträgt. Wenn Dienstboten für landwirtschaftliche Geschäfte in der Zeit vom Oktober bis einschließlich Februar nicht angenommen, entlassen werden oder austreten, so erhöht sich die Entschädigung auf den vierten Teil des Jahreslohnes.

§ 17. Bei monatweise vermietetem Gesinde beläuft sich die Entschädigung auf den Betrag des Lohnes für einen halben Monat.

§ 18. Sowohl den Dienstherrn als den Dienstboten bleibt in den Fällen der vorhergehenden §§ vorbehalten, einen höheren Schaden gerichtlich geltend zu machen.

§ 19. Wer einen Dienstboten, der unbefugter Weise den Dienst nicht angetreten hat oder unbefugter Weise aus dem Dienste ausgetreten ist, wesentlich vor Vereinnung seiner früher eingegangenen Verbindlichkeiten in ein neues Dienstverhältnis aufnimmt, kann von dem beschädigten Dienstherrn gerichtlich zum Ersatz des durch den Vertragsbruch entstandenen Schadens, soweit solcher nachgewiesen wird, angehalten werden.

§ 20. In Streitigkeiten zwischen Dienstboten und Dienstherrschaft ist die Tagfahrt zur Verhandlung über die Klage mit thunlichster Beschleunigung abzuhalten. Die Tagfahrt darf nur einmal und unter Voraussetzung, daß ein unabwendbares Hindernis angeführt und bescheinigt sei, verlegt werden. Die Vollstreckung des Urteils wird, ungeachtet eingelegter Rechtsmittel, bei Sicherheitsleistung ohne Aufschub vollzogen.

Gegeben zu Karlsruhe in Unserem Staatsministerium, den 3. Febr. 1868.

**Friedrich.**

Stabel. Jolly.

Auf Sr. Königl. Hoheit höchsten Befehl:  
Schreiber.

### C. Das Verdingen von Dienstboten betr.

Ortspolizeiliche Vorschrift v. 21. März 1865.

§ 1. Wer das Gewerbe einer Mägdeverdingerin betreiben will, hat dasselbe vorher bei der Polizeibehörde gemäß Art. 8 des Gew.-Ges. anzumelden.

§ 2. Mägdeverdingerrinnen dürfen nur solche weibliche Dienstboten beherbergen, welche

- a. die vorgeschriebenen Heimatsurkunden haben und
- b. dahier einen Dienst suchen.

Dienstboten, welche sich schon 14 Tage dienstlos bei einer Mägdeverdingerin hier aufgehalten haben, dürfen nicht länger beherbergt werden.

§ 3. Die Mägdeverdingerrinnen sind dafür verantwortlich, daß in ihrem Hause keine Zusammenkünfte von Mannspersonen mit den Beherbergten stattfinden.

Sie haben darüber zu wachen, daß letztere zur Nachtzeit nicht ohne erlaubten Zweck das Haus verlassen und auf den Straßen umherziehen. Sollte sich eine Beherbergte etwas Berartiges zu Schulden kommen lassen, so haben sie am folgenden Tag der Polizeibehörde Anzeige davon zu machen.

§ 4. Sie haben jeden Morgen ein Verzeichnis der sämtlichen in der verfloffenen Nacht Beherbergten nach dem vorgeschriebenen Formular vorzulegen und müssen dem Polizeipersonal zu jeder Zeit den Zutritt in ihrem Hause gestatten.

§ 5. Uebertretungen werden nach Maßgabe des § 136 des P.-St.-G.-B. mit einer Geldstrafe bis zu 25 Mark oder einer Gefängnisstrafe bis zu 8 Tagen geahndet.

In Wiederholungsfällen kann nach Art. 30 Abs. 2 die zeitliche Einstellung des Gewerbebetriebs auf die Dauer von sechs Monaten eintreten.

Zu § 3 Abs. 1 wird denselben strengstens untersagt, Zimmer bezw. Schlafstellen an einzelstehende Herren zu vermieten.

## D. Droschken-Ordnung für die Stadt Heidelberg.

Ortspolizeiliche Vorschrift vom 2. Jan. 1880.

§ 1. Wer selbständig für eigene Rechnung oder als Gehilfe Droschken zu Jedermanns Gebrauch an öffentlichen Orten in hiesiger Stadt aufstellen will, hat hievon dem Bezirksamte Anzeige zu erstatten. (§ 3 der V.-V. z. G.-D.) Zulassung zum Gewerbebetrieb ist allen Denjenigen zu versagen, in deren Verhalten und persönlichen Verhältnissen begründete Besorgnis zu finden ist, daß sie diesen Gewerbebetrieb zur Gefährdung der öffentlichen Sicherheit und Ordnung mißbrauchen werden (§ 4 Absatz 2 der V.-V. z. G.-D.).

§ 2. Die Droschken müssen mit zwei Pferden bespannt sein. Die Pferde müssen hinreichend stark sein, anständig aussehen und sicher gehen; auch müssen sie gleich wie das Geschirr reinlich gehalten werden.

§ 3. Die aufzustellenden Wagen müssen solid gebaut, von gefälligem Aeußern und bequem sein. Die Wagentritte müssen so beschaffen sein, daß das Einsteigen unbeschwerlich ist, auch muß der Wagenschlag von innen geöffnet werden können. Ferner müssen die Wagen sauber lackiert, mit gutem, nicht geklecktem Lederzeug, im Innern mit reinem Ausschlag und mit guter Polsterung versehen sein, auch immer reinlich gehalten werden. Jeder Wagen muß mit seiner Bepannung im Verhältnis stehen. Uebrigens können die Wagen von verschiedener Bauart sein. Es kann jedoch kein Wagen, dessen Form mit dem Zweck der hiesigen Droschkenfuhrwerke nach hiesigen Lokalitäten in Widerspruch stände, zugelassen werden. Etwaigen Mängeln an Wagen oder Geschirr ist unverzüglich abzuhelpen. Alljährlich findet nach Anordnung der Polizeibehörde auf Kosten der Besitzer eine Besichtigung sämtlicher Droschken und Droschkenpferde statt.

§ 4. Die Droschken müssen an der Rückwand mit arabischen Ziffern weiß oder rot und an den Laternen mit arabischen Ziffern rot bezeichnet sein. Die Nummern teilt das Bezirksamt zu.

§ 5. Die Droschkenführer müssen mindestens 18 Jahre alt, des Fahrens und der Dertlichkeiten kundig sein; sie müssen stets nüchtern sein, jedermann höflich und anständig begegnen und sich genau an die Tarordnung halten.

In einzelnen Fällen kann das Bezirksamt auf den Antrag des Stadtrats von dem vorgeschriebenen Alter dispensieren. Die Kutscher dürfen bei besetzter Droschke nicht rauchen, sich nicht mit den Fahrenden in eine Unterhaltung einlassen, wodurch ihre Aufmerksamkeit vom Fuhrwert abgelenkt wird, und ihre Zügel niemals diesen überlassen. Auch dürfen sie sich von ihrem Fuhrwert nicht entfernen. Es liegt ihnen die Pflicht ob, nach jeder Fahrt den Wagen zu durchsuchen und etwa darin gelassene Gegenstände alsbald bei der Polizeibehörde abzuliefern. Sie haben im Dienst stets die von der Polizeibehörde vorgeschriebene Dienstkleidung zu tragen. Dieselbe besteht in einem dunkelblauen Rock mit rotem Kragen und zwei Reihen gelber Metallknöpfe, sowie in einem runden schwarzen Lederhut mit der Nummer der betreffenden Droschke in Neusilber.

§ 6. Jeder Inhaber einer Droschke ist verpflichtet, dieselbe in tadellosem Zustande auf den gemäß § 7 bestimmten Haltstationen und zu den in § 8 und 14 bestimmten Zeiten ohne Unterschied des Wetters zum Gebrauch des Publikums bereit zu halten.

§ 7. Die Haltstationen werden von der Polizeibehörde nach Anhörung des Stadtrats bestimmt; es muß jedoch eine verhältnismäßige Verteilung der Fuhrwerke auf den verschiedenen Plätzen stattfinden. Dies zu bewerkstelligen, ist Sache der Polizeibehörde. Das Anhalten der Droschken an anderen, als an den bestimmten Wartplätzen ist untersagt. Die Droschkenführer dürfen nicht in den Straßen hin- und herfahren, um Bestellungen zu suchen, wohl aber bei der Rückfahrt auf den Wartplatz Fahrgäste aufnehmen. Die Reinigung der Droschkenhaltplätze wird auf Rechnung der Stadtkasse durch städtische Bedienstete vorgenommen, wofür von dem Eigentümer jeder Droschke an die Stadtkasse die jeweils festgesetzten Gebühren zu bezahlen sind.

§ 8. Die Aufstellung der Wagen muß täglich ununterbrochen in den Monaten November, Dezember, Januar und Februar von morgens 8 Uhr, in den übrigen Monaten von morgens 7 Uhr bis abends 9 Uhr zum Gebrauch des Publikums fortbauern. Außer dieser Zeit hat der Kutscher bei Strafvermeidern aber auch dann zu fahren, wenn er zuvor eine desfallige Bestellung erhalten und angenommen hat; jedoch ist er bei Fahrten zwischen 11 und 5 Uhr nachts berechtigt, die doppelte Fahrtrate zu verlangen.

§ 9. Jedem Besteller steht die Wahl der Droschke frei, und sobald Platz genommen ist, muß abgefahren werden. Es darf daher keine Droschke unter dem Vorgeben, daß sie schon bestellt sei, verjagt werden. Wenn der Fahrende jemand schickt, ihm die Droschke zu bestellen, so wird im Trab an den Ort der Bestellung gefahren und der Besteller fährt umsonst mit. Die Bezahlung richtet sich nach der Zeit, zu welcher vom Warteplatz abgefahren wird und ist der Droschkenführer verpflichtet, dem Fahrenden beim Ein- und Aussteigen seine Uhr vorzuzeigen. Weigerung, jemand zu fahren, sowie das absichtliche Fahren an einen unrichtigen Ort wird ebenso bestraft, wie Zudringlichkeit, dem reisenden Publikum gegenüber.

§ 10. Das Mitnehmen anderer Personen beim Beginn und während der Fahrt ist nur unter Zustimmung des Fahrenden erlaubt. Der Führer darf niemand zu sich auf den Bock nehmen; ausgenommen hiervon ist der Bediente des Fahrenden, welcher ohne besondere Vergütung mitfährt.

§ 11. Das Fahren in der Stadt auf ebenem Weg geschieht in kurzem gedrungem Trabe, beim Abbiegen um eine Ecke muß im Schritt gefahren werden. Beim Fahren den Schloßberg hinunter, insofern dieses nach § 35 d der ortspolizeilichen Vorschrift vom 23. Dezember 1865 überhaupt noch statthaft ist, ist schon an der sogenannten Faltnerlei und zwar durch den Kutscher selbst, bis zum Klingenthor vorschriftsmäßig zu sperren.

§ 12. Bei einbrechender Dunkelheit, und zwar bei jedem Mondstand, sind die Fuhrwerke gehörig zu beleuchten.

§ 13. Ueber die Bezahlung der Droschkenfuhrwerke bestehen nach Zeit und Entfernung berechnete, von der Polizeibehörde festgesetzte und publizierte Taren. In jeder Droschke muß ein Exemplar dieses Tarifes, sowie der Droschenordnung auf leicht sichtbare Weise angeheftet sein.

§ 14. Die Zahl der Droschken, welche bei Ankunft der Bahnzüge an sämtlichen Bahnhöfen anwesend sein müssen, wird von der Polizeibehörde nach vorherigem Benehmen mit den Eisenbahnbehörden und dem Stadtrat bestimmt; ebenso der jeweilige Aufstellungsplatz daselbst. Die Droschkenführer haben innerhalb des Bahnhofgebietes allen auf ihre Aufstellung und ihr Verweilen daselbst bezüglichen Anordnungen der Beamten und Bediensteten der Betriebsverwaltung unweigerlich Folge zu leisten. Die einzelnen Droschkenführer werden zu diesem Dienst nach einem Turnus von dem am Bahnhof stationierten Schutzmann angewiesen. Sie haben mindestens 5 Minuten vor Ankunft der Züge auf dem Platze zu sein. Die Aufstellung der Droschken daselbst geschieht der Reihe nach, wie sie ankommen. Beim Bestellen der Droschken ist man jedoch an diese Reihenfolge nicht gebunden. Die Uebertragung des Bahndienstes auf einen anderen Kutscher ist gestattet, jedoch nur mit Zustimmung des am Bahnhof stationierten Schutzmannes und sofern demselben rechtzeitige Anzeige geworden ist. Wer diesen Dienst verkümmert, wird bestraft. Wenn ein Droschkenführer, dem dieser Dienst obliegt, auf längere Zeit bestellt wird, so daß er zum nächsten Zug noch nicht zurück sein kann, so hat er hievon vor dem Abfahren den dienstthuenden Schutzmann in Kenntnis zu setzen. Wer ohne diesen Dienst zu haben oder vorher bestellt zu sein, in den Bahnhof einfährt, um ankommende Passagiere in Empfang zu nehmen, verfällt in Strafe.

§ 15. Uebertretungen vorstehender Bestimmungen werden gemäß § 134 a des P.-St.-G.-B. an Geld bis zu 150 Mark bestraft. Deftere Bestrafungen der Art oder ein fortgesetztes zuchtloses und unwürdiges Verhalten können die Unterjagung und nötigenfalls polizeiliche Einstellung des Gewerbebetriebs zur Folge haben (§ 4, Abs. 3 der W.-V. z. G.-D.).

## E. Droschken-Tarif für die Stadt Heidelberg.

Ortspolizeiliche Vorschrift vom 7. Dez. 1883.

I. Von den Bahnhöfen in die Stadt (mit den Grenzpunkten: Wirtschaft zum Rosenbusch, Diemer'sche Brauerei, Christoph Keller'sche Fabrik, Gasfabrik und Verg-

heimer Mühle, diese mit eingeschlossen), Klingenteich bis zum Eingangsthor des israelitischen Friedhofs) oder umgekehrt, von da nach den genannten Bahnhöfen, sowie für Fahrten in der Stadt innerhalb des bezeichneten Bezirks zahlen:

1 Person . . . . .	50 Pfg.
2 Personen je 45 Pfg., zusammen . . . . .	90 "
3 " " 35 " " " " 1 Mk. 5 "	
4 " " 30 " " " " 1 " 20 "	

Diese Taxe erhöht sich bei Fahrten bis zum Weißgerber'schen Hause (dieses mit inbegriffen):

für 1 Person auf — Mk. 70 Pfg.
" 2 Personen " 1 " 20 "
" 3 u. 4 " " 1 " 50 "

Vorübergehendes Anhalten unterwegs wird nicht vergütet, so lange die Dauer der Fahrt dadurch nicht auf mehr als  $\frac{1}{4}$  Stunde ausgedehnt wird. Längeres Warten ist nach Abschnitt XI zu vergüten.

II. Bei Eisenbahn-Nachtzügen, d. i. nach 11 Uhr abends bis morgens 5 Uhr zahlt man für Fahrten von den Bahnhöfen in die Stadt und umgekehrt, das Doppelte der Taxe.

III. Die gleichen Taxen wie unter I und II gelten auch für die Fahrten von und zu den Häusern über die Brücke, und zwar einerseits bis nach Neuenheim (dieses mit eingeschlossen), anderseits bis zu Heydweillers Haus, jedoch mit einem Zuschlag von 30 Pfg., mögen 1 oder 4 Personen fahren. Für eine Fahrt bis zum Wirtshause in der Hirschgasse und in die Mönchhofstraße (das Armitage'sche Institut eingeschlossen) beträgt der Zuschlag 50 Pfg.

IV. Für leichtes Handgepäck wird nichts bezahlt. Schweres Gepäc, z. B. Kisten, Koffer, vergütet man mit 20 Pfg. das Stück. Kinder unter 6 Jahren, wenn sie mit Erwachsenen fahren, werden unentgeltlich mitgenommen.

V. Für Fahrten auf Bälle, in's Theater, Gesellschaften und zu Konzerten zahlt man, ohne Rücksicht auf die Zahl der Personen:

im Stadtbezirke . . . . .	1 Mk. — Pfg.
von und zu den jenseits der Brücke gelegenen Häusern . . . . .	1 " 40 "

Ebensoviel kostet das Abholen. Nach Mitternacht erhöhen sich die Taxen um je 40 Pfg.

Für die einfache Fahrt zu dem Friedhof zahlen 1 oder 2 Personen eine Taxe von 1 Mk., 3 oder 4 Personen eine solche von 1 Mk. 50 Pfg.; für die Hin- und Rückfahrt findet Vergütung nach der Zeit (Ziff. VIII.) statt.

VI. Für die einfache Fahrt nach dem Schloßthor oder Schloß zahlen 1 oder 2 Personen eine Taxe von 2 Mk. 50 Pfg., 3 oder 4 Personen eine solche von 3 Mk.; für die Hin- und Rückfahrt beträgt die Taxe ohne Rücksicht auf die Personenzahl 4 Mk., wobei eine Stunde Aufenthalt miteingerechnet ist.

### VII. Droschkentarif.

VII. Für folgende Fahrten zahlt man, gleichviel ob eine oder mehrere Personen bis zu 4 fahren, als feste Taxe:

	Einfache Fahrt hin oder zurück		Hin- und Rückfahrt	
	M.	℥.	M.	℥.
1. Kreuzungsstelle der Schloßstraße und des alten Schloßbergwegs . . . . .	2	—	2	50
2. Albert's Hotel (bezüglich des Gepäcks findet IV. Anwendung) . . . . .	3	30	4	—
3. Mollentur über Schloß oder Klingenteich . . . . .	5	—	6	—
4. Mollentur über Kanzel (Riesenstein) . . . . .	5	50	7	—
5. Schloß, Mollentur, Neuhof (Speyerershof) . . . . .	7	—	9	—
6. Königstuhl . . . . .	9	—	12	—
7. Hausacker . . . . .	(i. Abschn. I.)	2	2	—





Bei Fahrten mit Rückfahrt ist, soweit nichts besonderes bestimmt ist, eine halbe Stunde Aufenthalt an jedem der genannten Orte miteingerechnet. Wo mehrere Halteplätze genannt sind, kann die Aufenthaltszeit auch auf einen Halteplatz vereinigt werden. Bei längerem Aufenthalt sind für jede angefangene  $\frac{1}{4}$  Stunde 50 Pfg. weiter zu entrichten.

IX. Hält der Kutscher bei einer nicht in Abschnitt I, II, III, VI und VII geregelten Fahrt ausnahmsweise die Vergütung nach der Zeit nicht für angemessen, so ist es seine Sache, sofort bei Annahme des Auftrages dafür zu sorgen, daß eine ausdrückliche Uebereinkunft geschlossen wird; andernfalls kann er nie mehr als die Gebühr nach der Zeit beanspruchen.

X. Bei eingetretener Dunkelheit müssen die Droschken mit Laternen beleuchtet sein. Bei einfachen Fahrten (Abschnitt I), so lange nicht die Nachtzeit eintritt, zählt man hierfür 6 Pfg. für jede Fahrt.

XI. Der Droschkenkutscher muß unverzüglich abfahren, sobald jemand die Droschke genommen oder bestellt hat.

Er ist verpflichtet, 5 Minuten ohne Vergütung zu warten; wird er länger aufgehalten, so sind für jede angefangene  $\frac{1}{4}$  Stunde 50 Pfg. zu entrichten.

XII. Der Kutscher darf kein Trinkgeld fordern; auf Verlangen muß er beim Ein- und Aussteigen die Uhr vorzeigen.

XIII. Uebertretungen wolle man unter Angabe der Droschkennummer bei dem Bezirksamte oder bei dem nächsten Schutzmänn anzeigen.

## F. Dienstmanns-Ordnung

vom 21. November 1872, nebst Tarif.

§ 1. Wer als Lohndiener, Dienstmann u. dgl., sei es selbständig, für eigene Rechnung oder als Gehilfe eines solchen, oder als Angestellter, oder als Teilhaber eines sog. Dienstmanns-Instituts seine Arbeiten und Leistungen auf öffentlichen Plätzen und Straßen anbieten will, hat hiervon dem Bezirksamte Anzeige zu erstatten (§ 3 der V. V. z. G. D.).

Zulassung zum Gewerbebetrieb ist allen denjenigen zu versagen, in deren Verhalten und persönlichen Verhältnissen begründete Besorgnis zu finden ist, daß sie diesen Gewerbebetrieb zur Gefährdung der öffentlichen Sicherheit und Ordnung mißbrauchen werden (§ 4 Abs. 2 d. V. V. z. G. D.).

Die Lohndiener (Fremdenführer) haben sich auch über ihre Befähigung auszuweisen insbesondere ist auf einige Kenntnisse der französischen Sprache zu sehen.

§ 2. Wer das Dienstmanns- oder Lohndienergewerbe zc. selbst und für eigene Rechnung betreiben will, hat zugleich durch bare Einlegung in die hiesige Sparkasse und Hinterlegung des Sparbuchs in der Gemeindepflicht eine Kaution von 350 M. zu stellen. Die Unternehmer eines Instituts haben ebenfalls eine Kaution zu entrichten, deren Größe jeweils nach Anhörung des Stadtrates vom Bezirksamte bestimmt wird. Dieselben haben mit der Kautionsbestellung zugleich eine Urkunde auszustellen, in welcher sie für allen Schaden, welchen ihre Gehilfen, Angestellten oder Teilhaber verursachen und für welchen nach dem Gesetze die letzteren zu haften haben, sich persönlich haftbar erklären.

§ 3. Wer das Gewerbe eines Dienstmanns oder Lohndieners in Person betreibt, erhält vom Bezirksamte eine Nummer angewiesen und hat einen damit versehenen Metallschild auf der linken Seite der Brust zu tragen. Zugleich ist nach näherer Vorschrift des Bezirksamtes an der Kopfbedeckung die Bezeichnung „Dienstmann“ beziehungsweise „Lohndiener“ anzubringen.

Den Dienstmanns-Instituten kann von dem Bezirksamte der ausschließliche Gebrauch besonderer, näher zu bestimmender Abzeichen gestattet werden, und ist dann das Tragen derselben allen Dienstmännern, welche nicht zu dem Institut gehören, untersagt.

§ 4. Die Dienstmänner zc. haben sich gegen das Publikum willig und anständig zu benehmen und sich jeder Zudringlichkeit zu enthalten.

§ 5. Den Dienstmännern zc. beziehungsweise ihren Vorstehern ist im allgemeinen die Wahl des Standortes freigestellt, vorbehaltlich der Befugnis der Polizeibehörde, ihnen die zur Verhütung von Kollisionen und Störungen erforderlichen Weisungen zu erteilen, welchen sie unweigerlich Folge zu leisten haben.

Den Bahndienst haben die Dienstmänner 1c. nach den zwischen der Ortspolizei-  
behörde und den Bahnpolizeibeamten vereinbarten, oder von Gr. Handelsministerium  
gegebenen besonderen Anordnungen zu besorgen.

Mit den Bahnpolizeibeamten ist Nachstehendes vereinbart:

- 1) Es darf nur eine bestimmte Zahl von Dienstmännern — 6 am Hauptbahnhof  
und 3 am Karlsthor — bei Ankunft der Bahnzüge anwesend sein. Die einzelnen  
Dienstmanns-Institute, sowie die selbständigen Dienstmänner werden nach einem  
bestimmten Turnus zugelassen und haben die betreffenden sodann ein besonderes Ab-  
zeichen, welches von der Polizeibehörde auf deren Kosten angeschafft wird, zu tragen.
- 2) Zur Ausübung dieses Bahndienstes wird den Dienstmännern der Auffahrtsplatz  
der Droschken als Aufstellungsplatz angewiesen; das Betreten des inneren Bahn-  
hofgebietes ist ihnen hierbei, sofern sie nicht eine besondere Erlaubnis sich erwirkt  
haben, nur in Erledigung eines desfalligen dienstlichen Auftrages gestattet,  
wobei sie den bezüglichen Anordnungen der Beamten und Bediensteten der Be-  
triebsverwaltung unweigerlich Folge zu leisten haben. Den nicht zum Bahndienst  
kommandierten Dienstmännern steht die freie Straße (in der Linie des bayrischen  
Hofes und des Karlsthordurchganges) zur Ausübung ihres Gewerbes frei.
- 3) Wer, ohne Bahndienst zu haben, ankommenden Passagieren seine Dienste an-  
bietet, wird bestraft; ebenso wer diesen Dienst unentschuldig verabsäumt.
- 4) Die Reihenfolge, in welcher der Bahndienst zu versehen ist, wird jeweils in ge-  
eigneter Weise bekannt gemacht und für eine Woche festgestellt; der Dienst  
wechselt jeden Tag.
- 5) Zur Vernehmung des Bahndienstes erhalten die Dienstmänner von dem dienst-  
thuenden Polizeidiener je einen Schild, welchen sie während des Tages zu tragen  
und beim lehtankommenden Zuge wieder abzugeben haben. Die Uebertragung  
des Bahndienstes auf einen andern Dienstmann durch Uebergabe des Schildes  
ist gestattet, jedoch nur mit Zustimmung des betreffenden Schutzmannes und  
sofern demselben rechtzeitige Anzeige geworden ist.

## Tarif.

### I. Für bestimmte Gänge.

- 1) Im Innern der Stadt mit dem Hauptbahnhofe, dem neuen  
akademischen Spital, der Diemer'schen Brauerei, dem vorm.  
Jäger'schen Bierkeller (Klingenteich) und ehemaligen Mes'schen  
Kunstsammlung als Grenzpunkten, sowie vom Bahnhof bis  
zum Professor Hofman'schen Haus (Alte Bergheimerstraße)  
und der Keller'schen Fabrik . . . . .
- 2) Vom Innern der Stadt bis zu den zwei leztgenannten Punk-  
ten, sowie dem Schloßberg (oberhalb der Diemerei)
- 3) Vom Innern der Stadt nach der Gasfabrik und dem Friedhofe
- 4) Vom Bahnhof nach den zwei leztgenannten Punkten . . . . .
- 5) Vom Innern der Stadt nach Neuenheim, Dirschgasse und  
Heydweillers Haus . . . . .
- 6) Vom Bahnhof nach den zwei leztgenannten Punkten, sowie  
nach dem Schloßberge . . . . .
- 7) Nach dem Schlosse . . . . .
- 8) Nach Alberts Hotel oder dem Schießhause . . . . .
- 9) Nach der Molkentur oder dem Wolfsbrunnen . . . . .
- 10) Nach dem Reuhof über die Kanzel . . . . .
- 11) Nach dem Königstuhl oder Heiligenberg . . . . .
- 12) Nach Handbuchsheim, Kirchheim, Ziegelhausen, Wieblingen  
oder Kohrbach . . . . .

I.		II.	
bis 5 Kilo- gramm Ganb- gepäck	mit 25 Kilo- gramm Ganb- gepäck	M.	S.
—	20	—	35
—	35	—	50
—	45	—	60
—	30	—	40
—	50	—	70
—	60	—	80
—	70	1	—
—	80	1	10
1	—	1	40
1	40	1	70
2	40	3	—
1	—	1	40

§ 6. Von jedem Dienstmann wird angenommen, daß er allen in dem amtlich  
genehmigten Tarif bezeichneten Arten von Arbeiten und Diensten um die dort auf-  
gestellten Gebühren sich unterziehe. Er hat jeder hierauf bezüglichen Aufforderung als-  
bald Folge zu leisten, wenn er nicht bereits anderwärts bestellt ist. Das Anbieten von  
Führerdiensten an Fremde, welche die hiesige Gegend oder hiesigen Sehenswürdigkeiten  
betrachten wollen, ist nur den Lohndienern (Fremdenführern) gestattet.

§ 7. Jeder Dienstmann ic. hat ein Exemplar dieser Ordnung, sowie des Gebührentarifs stets bei sich zu führen und auf Verlangen den Bestellern, sowie dem Polizeipersonal vorzuzeigen.

§ 8. Uebertretungen dieser Bestimmungen werden an Geld bis zu 150 Mk. bestraft. Deftere Bestrafungen der Art oder ein fortgesetztes, zuchtloses und unwürdiges Verhalten können die Unterjagung und nötigenfalls polizeiliche Einstellung des Gewerbebetriebes zur Folge haben (§ 4 Abs. 3 der V. v. z. G. v. D.).

Wird Rückverbringung, Rückantwort oder Rückbegleitung verlangt, so ist die Hälfte der Tage und zwar wenn das Gepäck nicht zurückgebracht wird, der einfachen Tage von Kolonne I. mehr zu entrichten; für etwaige Wartezeit ist Abschnitt IV. Ziff. 3 maßgebend. Beträgt das Gewicht des Gepäcks über 25 Kilogramm, so ist die Hälfte der in Kolonne II. angegebenen Tage mehr zu bezahlen; für Lasten von über 50 Kilogramm ist, wenn sie im Handfarren gefahren werden, die doppelte Tage zu bezahlen; mehr kann bei bedeutenden Lasten nur auf Grund ausdrücklicher vorheriger Uebereinkunft verlangt werden (Abschn. IV. 3. 1).

Ist das Gepäck Stockwerke hinauf- oder hinunterzutragen, so kommen per Stück und Stockwerk 5 Pfg. in Ansatz; Handgepäck bis zu 25 Kilogramm ist ohne besondere Vergütung hinauf- und hinabzutragen.

Wird der Dienstmann zu den Gängen unter 5, 7—12 als Führer benützt, so hat er, einen einstündigen Aufenthalt an Ort und Stelle eingerechnet, 30 Pfg. weiter zu beziehen. Bei längerem Aufenthalte sind für jede angefangene halbe Stunde weitere 30 Pfg. zu entrichten.

## II. Für bestimmte Zeiten.

	ohne Gerätschaften		mit Gerätschaften	
	M.	℥.	M.	℥.
1) Für einen Tag (zu 10 Stunden gerechnet)	3	—	3	80
2) " einen halben Tage (zu 5 Stunden gerechnet)	1	80	2	30
3) " eine Stunde	—	40	—	50
4) " eine halbe Stunde	—	25	—	30

## III. Für bestimmte Dienstleistungen.

	M.	℥.
1) Wasserpumpen oder Holztragen, per Stunde	—	45
2) Holztragen:		
1 Ster ungemachtes Holz von der Straße in das Haus zu tragen und aufzusetzen		— 25
1 Ster gespaltenes Holz:		
a) in das untere Stockwerk zu tragen		— 35
b) für ein Stockwerk hinauf oder hinunter		— 50
c) für jedes weitere Stockwerk hinauf oder hinunter		— 20
d) Aufsetzen		— 20
3) Kohlentragen:		
in den untern Stock, per Zentner		— 5
für jede Treppe hinauf oder hinunter, per Zentner weiter		— 3
Kohlen von der Straße in den Keller werfen, per Zentner		— 2
in den Hof tragen und von da in den Keller werfen, per Zentner		— 5
wobei stets dem Dienstmann die Verpflichtung erwächst, die Straße und den Hof, wo die Kohlen gelegen, zu schwenken und zu kehren.		
4) Transport:		
a) eines Flügels		3 45
b) eines Klaviers oder Pianinos		2 60
5) Kranke zu fahren:		
in besonders hierzu eingerichteten Wagen, die Stunde		— 50
eine halbe Stunde weiter		— 20
eine Stunde weiter, je		— 35
einen einzelnen Weg in der Stadt, im Umkreise von Abteilung I, 1		— 30
6) Geschäftsreisende zu führen mit Mustern:		
eine Stunde		— 70
zwei Stunden		1 —
drei und mehr Stunden, per Stunde		— 45

IV. Bemerkungen.

1. Berrichtungen, für welche eine Gebühr im Tarife nicht festgesetzt ist, sind in der Regel nach der Zeit (Abschn. II.) zu vergüten. Gält der Dienstmann in einem einzelnen Falle diese Vergütung nicht für angemessen, so hat er sofort bei Annahme des Auftrags dafür zu sorgen, daß ein ausdrückliches Uebereinkommen abgeschlossen wird; andernfalls kann er nicht mehr, als die Gebühr nach der Zeit beanspruchen. Hierbei wird der Bruchteil einer Stunde unter 30 Minuten für eine halbe Stunde, über 30 Minuten für eine ganze Stunde gerechnet.

2. Wird ein Dienstmann zur Uebernahme einer Bestellung zu dem Besteller in dessen Wohnung oder sonst wohin geholt, so ist hierfür eine Taxe von 10 Pfg. zu entrichten. Erfolgt sodann eine Bestellung nicht, so hat der Dienstmann weitere 10 Pfg. anzusprechen.

3. Auf einen Auftrag, welcher nicht sogleich erteilt wird (2), haben die Dienstmänner 5 Minuten lang unentgeltlich zu warten, ebensolang auf Rückantwort. Werden sie länger aufgehalten, so sind ihnen von  $\frac{1}{4}$  zu  $\frac{1}{4}$  Stunde weitere 10 Pfg. zu entrichten; die begonnene  $\frac{1}{4}$  Stunde wird für voll gerechnet.

4. Die Dienste der Dienstmänner können in den Monaten April bis einschließlich September nur von morgens 7 Uhr bis abends 8 Uhr und in den Monaten Oktober bis einschließlich März nur von morgens 7 Uhr bis abends 7 Uhr zur einfachen Taxe in Anspruch genommen werden; außer dieser Zeit ist in den Monaten April bis September bis abends 10 Uhr, in den Monaten Oktober bis März bis abends 9 Uhr die Hälfte der Taxe mehr, von da an die doppelte Taxe zu entrichten.

5. Anforderungen von Trinkgeldern sind den Dienstmännern strengstens unter sagt.

G. Den Geschäftsbetrieb der Fremdenführer, Lohndiener u. betr.

Ortspolizeiliche Vorschrift vom 30. Januar 1874.

§ 1. Den Fremdenführern, Lohndienern, Hotelwerbern, Portiers und allen Personen ähnlichen Gewerbebetriebes ist es unbedingt untersagt, zur Ausübung ihres Gewerbebetriebes das Gebiet der Bahnhöfe zu betreten. Alle früher an einzelne dieser Personen erteilte Berechtigungen treten außer Kraft.

§ 2. Die Omnibusfondukteure dürfen sich bei Ankunft derzüge nicht mehr von ihren Schlägen entfernen und überhaupt die den Omnibussen gestellte Linien nicht überschreiten.

§ 3. Uebertretungen werden an Geld bis zu 150 Mark bestraft (§ 134a B.St.G.B.). Bei Wiederholungen erfolgt Unterjagung und nötigenfalls polizeiliche Einstellung des Gewerbebetriebes.

§ 4. Bezüglich der Dienstmänner und Droschkentischer bleiben die geltenden Bestimmungen in Kraft.

H. Tax-Ordnung für die geprüften Fremdenführer

vom 15. Januar 1875.

I. Taxen für die Umgebung der Stadt:

Auf das Schloß	1	Mk. 40	Pfg.
" Schloß und Molkentur	2	"	30 "
" Rondeß, Riesenstein, Kanzel, Molkentur und Schloß	3	"	10 "
" Schloß und Wolfsbrunnen	2	"	30 "
" den Königstuhl	3	"	— "
" Philosophenweg	1	"	75 "
" Speyererhof (Neuhof)	2	"	30 "
" Schloß, Molkentur, Königstuhl, Felsenmeer, Wolfsbrunnen	6	"	— "

II. Taxen für die Stadt selbst:

Für den ganzen Tag (10 Stunden)	3	"	— "
" halben Tag (bis zu 5 Stunden)	1	"	80 "
" eine Stunde	—	"	70 "
" volle zwei Stunden bis zu einem halben Tag	1	"	40 "

Bei den Taxen unter I. ist eine angemessene Wartezeit und der Rückweg inbegriffen. Leichtes Handgepäck hat der Fremdenführer ohne besondere Vergütung zu tragen.

## J. Tax-Ordnung für die Eselsvermieter.

Ortspolizeiliche Vorschrift vom 25. Juni 1884.

	M. §
1) Nach dem Schlosse über die neue Schloßstraße . . . . .	1. —
2) Dahin und zurück . . . . .	1. 50
3) Nach dem Schlosse über den Schloßbergweg . . . . .	—, 70
4) Nach der Molkentur durch das Klingenteich . . . . .	1. 50
5) Dahin und zurück . . . . .	2. 50
6) Nach der Molkentur über das Schloß . . . . .	2. —
7) Denselben Weg mit halbstündigem Aufenthalt auf dem Schlosse . . . . .	2. 50
8) Nach der Molkentur über das Schloß und zurück . . . . .	3. —
9) Durch das Klingenteich nach der Molkentur und zurück bis auf das Schloß . . . . .	2. 50
10) Nach der Kanzel beim Riesenstein . . . . .	1. —
11) Dahin und zurück . . . . .	1. 50
12) Nach dem Speyererhof . . . . .	2. 50
13) Dahin und zurück . . . . .	3. 50
14) Nach dem Königstuhl . . . . .	3. —
15) Dahin und zurück . . . . .	4. —
16) Nach dem Königstuhl und zurück über das Felsenmeer, Wolfsbrunnen und Schloß zur Stadt . . . . .	6. —
17) Nach dem Gaisbergturm . . . . .	3. —
18) Dahin und zurück . . . . .	4. —
19) Nach dem Wolfsbrunnen über das Schloß . . . . .	2. 50
20) Dahin und zurück . . . . .	3. 50
21) Ueber die Hirschgasse und Philosophenweg bis zur Philosophenhöh . . . . .	3. —
22) Ueber die Hirschgasse und Philosophenweg nach Neuenheim . . . . .	3. 50
23) Nach dem Heiligenberg bis zur Klostersruine . . . . .	4. —
24) Dahin und zurück . . . . .	6. —
25) Nach dem Kohlhof . . . . .	4. 50
26) Dahin und zurück . . . . .	6. —

Bei den Hin- und Rückwegen ist eine halbstündige Wartezeit inbegriffen; für längere Wartezeit können als Vergütung 20 Pfg. per Viertelstunde beansprucht werden.

Bei sämtlichen Touren bildet das Klingenthor den Abgangspunkt.

Für andere Wege als die oben verzeichneten ist besondere Uebereinkunft zu treffen.

Uebertretungen dieser Vorschrift werden auf Grund des § 134 a des P.-St.-G.-B. mit Geld bis zu 50 Mart bestraft.

## VIII. Fluß- und Hafens-Polizei.

### A. Ordnung über die Verwendung der einzelnen Abschnitte des Neckarufer-Geländes zu Verkehrszwecken

vom 14. September 1873 (§ 2 Verordnung vom 25. August 1873).

§ 1. Der freie Platz oberhalb der Neckarbrücke bis zum Ende des Schlachthauses soll, besondere Fälle ausgenommen, nicht zur Verladung, sondern nur zum Aufstellen von leeren Wagen an Markttagen benützt werden.

§ 2. Der Raum unmittelbar unter der Brücke bis zur Dreikönigstraße wird zur Verladung von Brennholz bestimmt.

§ 3. Auf dem Platze bei der Einfahrt in die Dreikönigstraße ist der Fischmarkt abzuhalten.

§ 4. Der Raum von der Dreikönigstraße bis zur Großen Mantelgasse ist zur Verladung von Steinen, Künden und anderen Rohprodukten bestimmt.

§ 5. Der Raum von der Großen Mantelgasse bis zur Marfallstraße ist zum Heuausladen zu benützen.

§ 6. Von da bis zum Professor Walz'schen Hause (Untere Neckarstraße 9) sind die Handelsgüter zu verladen.

§ 7. Der Platz von hier bis zur Ziegelgasse hat zum Verladen von Brennholz und Hopfenstangen zu dienen.

§ 8. Das Vorland von der Ziegelgasse bis zum Ende des Staus'schen (jetzt Marg'schen) Hauses ist zum Lagern von Steinen bestimmt.

§ 9. Von da an soll das Bauholz gelagert sein.

## B. Anslade-Ordnung für die am städtischen Holzlauergebiete anlandenden Neckarschiffe.

Ortspolizeiliche Vorschrift vom 1. Mai 1874.

### a. Lage und Ordnung des Ansladeplatzes.

§ 1. Der Platz, an welchem die mit Holz beladenen Schiffe zur Ansladung kommen, besteht aus: a) dem eigentlichen Ansladepplatz, und b) dem Aushülfs-Ansladepplatz.

§ 2. Der eigentliche Ansladepplatz beginnt an der breiten Treppe oberhalb des Professor Walz'schen Hauses und erstreckt sich bis zum unteren Ende dieses Hauses. An beiden Enden ist der Platz durch Plakate, an Stangen bezeichnet. An diesem Platze können zwei Schiffe zugleich ausgeladen werden. Er muß auf eine Breite von 5 bis 6 Meter stets freigehalten werden, damit die Entladung der Schiffe ungehindert stattfinden und daneben noch ein Fuhrwerk durchpassieren kann.

§ 3. Der Aushülfs-Ansladepplatz erstreckt sich vom Plakate am unteren Ende des obigen Platzes bis zur Einmündung der Bienenstraße. Er ist zur Aushülfe bestimmt, wenn drei oder mehr Schiffe zu gleicher Zeit zur Ansladung kommen.

Dieser Platz muß vom Rande der Neckarböschung an, auf dem Vorlande in einer Breite von 4 Metern stets frei gehalten werden, so daß beim Ansladen ein Fuhrwerk noch Raum zum Durchfahren hat.

### b. Ordnung der zum Ansladen ankommenden Schiffe.

§ 4. Das erste ankommende Schiff hat seinen, auf Schiffslänge bestimmten Raum am oberen Ende des eigentlichen Ansladepplatzes, direkt von der breiten Treppe an, einzunehmen. An dieses Schiff schließt sich unmittelbar das nächstkommende an. Kommen zugleich noch mehrere Schiffe zur Ansladung, so schließt sich stets das nächst eintreffende direkt an das vorher angelommene an.

§ 5. Sobald ein Schiff von seiner Ladung entleert ist, hat es sofort den Ansladepplatz zu verlassen. Dessen Raum dajelbst hat das nächste untere Schiff einzunehmen. Sind mehrere Schiffe zugleich am Ansladen, so rücken sämtliche in die Räume ihrer Vorderchiffe ein.

§ 6. Nach der Ansladung eines Schiffes ist der Ansladepplatz sofort zu räumen, so daß kein Holzhändler den Ansladerraum länger in Anspruch nimmt, als bis das Schiff von seiner Ladung entleert ist.

§ 7. Uebertretungen dieser Vorschriften werden gemäß § 155 des P.-Str.-G.-B. an Geld bis zu 100 Mk. oder bis zu 14 Tagen Haft bestraft.

Der Lauerverwalter, sowie die Polizeimannschaft sind zu strenger Aufrechterhaltung dieser Ordnung und sofortiger Anzeige von Uebertretungen angewiesen.

## C. Holzmarkt- und Lauer-Ordnung.

Ortspolizeiliche Vorschrift vom 5. Januar 1875 mit Tarif vom 24. Dez. 1875.

§ 1. Der Holzmarkt wird auf denjenigen Plätzen abgehalten werden, welche der Stadtrat zu Holzmarkt und Lauerplätzen bestimmt. Jedem Holzhändler wird ein Platz angewiesen, wo er sein Holz in beliebiger Menge aufsetzen kann.

Bei größeren Holzvorräten müssen die Holzarchen so gesetzt werden, daß sie nicht einstürzen können. Das Holz darf jedoch auf der südlichen, gegen die Häuser gelegenen, Hälfte des eingefriedigten Holzplatzes nur auf 10 Fuß und auf der gegen den Neckar gelegenen, nördlichen Hälfte des Platzes nur auf 12 Fuß Höhe gesetzt werden. Annahmen sind nur zulässig, wenn in Folge hohen Wasserstandes des Neckars Raumangel eintritt. In diesem Falle hat aber der Lauerpächter dafür zu sorgen, daß, sobald der nötige Raum wieder vorhanden ist, die Holzarchen wieder bis auf 10 bezw. 12 Fuß Höhe abgetragen werden.

§ 2. Die Lauerbediensteten werden vom Stadtrat angestellt. Der Lauerverwalter, welcher in besonders zu vereinbarem Vertragsverhältnisse zur Gemeindeverwaltung steht, vertritt dieselbe gegenüber dem Verlehre auf dem Holzmarkt, er beaufsichtigt und überwacht die Handhabung der Holzmarktordnung und der nach Maßgabe derselben entworfenen Instruktion, auf welche Holzmesser und Einleger vom Großh. Bezirksamte verpflichtet werden, und hat etwaige Uebertretungen derselben dem Stadtrate zur Kenntnis zu bringen.

§ 3. Die Holzmesser erhalten von jedem Ster Holz, welches sie auf dem Lauer oder sonst in der Stadt messen, zusammen 30 Pfg. Belohnung, wovon Käufer und Verkäufer je die Hälfte mit 15 Pfg. zu entrichten haben.

Der Einleger hat für das Einlegen und Aufladen des Holzes vom Ster 12 Pfg. anzusprechen, welche Verkäufer zu zahlen hat. Will Letzterer das Aufladen von Holz selbst besorgen, so hat er für das Einlegen nur 8 Pfennige vom Ster zu entrichten. Werden die Lauerbediensteten zum Messen von Holz, welches nicht am Lauer angekauft wurde, in Anspruch genommen, so haben sie dieselben Gebühren zu fordern.

§ 4. Die Lauerkärcher beginnen nach einer jeden Morgen durch das Loos zu bestimmenden Rangordnung zu fahren, welche jedoch nur bis zu beendigter Stunde besteht. Die spätere Ordnung der Kärcher bestimmt sich nach der Zeit ihrer Rückkehr so, daß der früher Eintreffende dem später Eintreffenden vorgeht. Dieselben erhalten die bezirksamtlich genehmigten Gebühren. Sie haben ihre Karren mit festen Stellhölzern zu versehen und bei scharfer Abnung darüber zu wachen, daß ihnen von dem geladenen Holze nicht unterwegs etwas abhanden kommt.

§ 5. Jedermann kann sein erkauftes Holz mit eigenem Fuhrwerk vom Lauer abholen, jedoch nur das zum eigenen Gebrauche bestimmte Holz, nicht für Andere, weder unentgeltlich noch um Lohn.

§ 6. Holzmesser, Holzseker und Fuhrleute sind verbunden, vom 1. Mai bis 30. September morgens von 6—12 Uhr und nachmittags von 1—6 Uhr, in der anderen Jahreshälfte aber von 8—12 Uhr vormittags und 1—4 nachmittags auf dem Lauer anwesend zu sein, wenn sie nicht über die Notwendigkeit ihrer Abwesenheit sich genügend auszuweisen vermögen. Insbesondere dürfen Holzmesser und Einleger niemals alle zugleich während obiger Stunden sich vom Lauer entfernen.

§ 7. Die Kärcher sind verpflichtet, vor allem andern vorzugsweise den Kalk vom Lauer abzuführen und müssen dies auf an sie ergehende Aufforderung auch zu andern, als den im § 6 bestimmten Stunden thun.

§ 8. Die Holzeinleger, zu je zwei abwechselnd, haben zur Nachtzeit den Lauer zu begehen und zu überwachen. Außer ihnen ist es daher niemand gestattet, den Lauer zu betreten, es sei denn, daß er über die Notwendigkeit sich gehörig auszuweisen vermag. Für diese Dienstleistung erhalten die Einleger vom Verkäufer für jeden Ster Holz eine Gebühr von 4 Pfennige, welche ihnen jährlich oder sobald eine Partie Holz vollständig verkauft ist, bezahlt wird.

§ 9. Dem Lauerpächter und den sonstigen Lauerbediensteten ist untersagt, auf den städtischen Plätzen Handel mit Brennholz oder Kohlen zu betreiben. Sie sind verpflichtet, Jedermann ohne Unterschied mit gebührender Höflichkeit zu begegnen und haben sich jeder Gebührenüberforderung bei Vermeidung strenger Strafe zu enthalten.

### Lauergeld-Tarif.

§ 10. Von allen zu Wasser ankommenden Gegenständen, welche an den Lauerplätzen oder an Uferstellen, welche Gemeindeeigentum sind, ausgeladen werden, muß der Verkäufer, oder, wenn sie schon verkauft hierher gebracht werden, der Käufer an den Lauerpächter folgende Gebühren entrichten:

1) von jedem Ster Brennholz ohne Unterschied . . . . . 10 Pf.

Außerdem ist das den Holzmessern verwilligte Messgeld zu entrichten und zwar:

a. Vom Verkäufer 15 Pf. für jeden Ster.

b. " Käufer 15 " " " " "

Dieses Messgeld wird vom Lauerpächter mit obengenannten Lauergebühren erhoben und gelangt durch ihn zur gleichheitlichen Verteilung an die Holzmesser. Es darf jedoch nur von dem verkauft werdenden Holze Messgeld erhoben werden.

An-Wachtgeld erhebt der Lauerpächter für jeden Ster Holz, sobald dasselbe verkauft wird, 4 Pf., und liefert diese Beträge den Holzeinlegern für das Wachen ab; die Einleger erhalten überdies von dem Verkäufer für das Einlegen und Aufladen des

Holzes eine Gebühr von 12 Pf. per Ster; für Einlegen allein (ohne Aufladen) kommen denselben 9 Pf. per Ster zu.

	Mf. Pf.
2) von einem hundert Wellen . . . . .	— 12
3) " " " Truderstangen . . . . .	— 12
4) " " " Hopfenstangen . . . . .	— 35
5) " " " Weinbergstiefel . . . . .	— 2
6) " " " Gebund Reif . . . . .	— 2
7) " " " Schiff Steinfohlen bis zu 200 Ztr. Ladung . . . . .	2 —
8) " " " hundert Stück Bord . . . . .	— 60
9) " " " Latten . . . . .	— 44
10) " " " Rahmenschenteln und Faßdauben . . . . .	— 23
11) " " " Leicheln . . . . .	— 60
12) " " " einer Buschel Liest . . . . .	— 1
13) " " " einem Rachen voll Kartoffeln . . . . .	— 86
14) " " " Sack Kartoffeln . . . . .	— 6
15) " " " Rachen voll gedörrter Zwetschgen . . . . .	1 72
16) " " " Rachen voll frischer . . . . .	— 86
17) " " " hundert Häuptern Weißtraut . . . . .	— 6
18) " " " hundert Stück Lohkäse . . . . .	— 2
19) " " " Rindenbuscheln . . . . .	— 20
20) " " " Kubit-Mtr. Mauersteine . . . . .	— 2
21) " " " Rachen gehauener Steine bis zu 50 Ztr. Ladung . . . . .	— 35
22) " " " Rachen gemahlenem Gyps " " 50 " " . . . . .	— 35
23) " " " Stamm Bauholz (von 10—18 Mtr.) . . . . .	— 22
24) " " " (von 18 Mtr. und darüber) . . . . .	— 15
25) " " " Gestör Bauholz bis zu 6 Meter einschließlich . . . . .	— 9
26) " " " " zwischen 6 und 7 " " . . . . .	— 18
27) " " " " 7 " 9 " " . . . . .	— 21
28) " " " jedem Sperrstümmel . . . . .	— 5
29) " " " hundert Rippenstücke . . . . .	— 34
30) " " " einem Kubit-Mtr. Kalk . . . . .	— 3
31) von einem Rachen Backsteine oder Ziegel bis zu 1000 Stück . . . . .	— 25
32) " " " Kasten Lehm oder Sand . . . . .	— 2
33) " " " Sack Holzfohlen . . . . .	— 5

Von nicht namentlich benannten, zum Verkauf gelagerten sonstigen Gegenständen wird die Taxe erhoben, welche von einem im Tarif genannten ähnlichen Gegenstände erhoben wird.

§ 11. Für nachbezeichnete Gegenstände kommen vorgenannte Gebühren, wie folgt, in Anwendung:

a. Bei Brennholz.

Auf dem Zimmerplatz, jeder Ster für 6 Monate . . . . .	10 Pfg.
für jeden Monat weiter, jeder Ster . . . . .	5 "
Auf dem Abladeplatz, jeder Ster für 2 Wochen . . . . .	10 "
für jede Woche weiter, jeder Ster . . . . .	5 "

b. Bei Hopfenstangen.

Auf dem Ausladeplatz, jedes Hundert für 1 Monat . . . . .	35 "
für jede Woche weiter, jedes Hundert . . . . .	35 "

c. Bei Mauersteinen und Kalk.

Auf dem Ausladeplatz, jeder Kubit-Mtr. für 14 Tage . . . . .	3 "
für jede Woche weiter, jeder Kubit-Mtr. . . . .	3 "

Der Kalkmesser erhält von dem Käufer von jedem Kubit-Meter Kalk ein Messgeld von 70 Pfg., dem Steinmesser wird ein Seherlohn von 12 Pfg. für jeden Kubit-Meter Steine vom Käufer bezahlt.

Von dem auf dem eingefriedigten Plage gelagert werdenden Privatholz darf der Lauerpächter für ein Jahr erheben:

für jeden Ster Brennholz 30 Pfg. Für jede Wagenladung Eis, welche auf dem Lauer geladen wird, ist an den jeweiligen Lauerpächter eine Gebühr von 9 Pfg. zu entrichten.



Wenn die hiesige Stadtgemeinde für ihre Bauzwecke Baumaterial am Vorland ausladen oder lagern läßt, so hat sie hierfür keinerlei Lauergebühren zu entrichten.

§ 12. Das Ausladen der Steine darf nur zu folgenden Zeiten geschehen: In den Monaten April bis mit September von 5 Uhr morgens bis 8 Uhr abends. In den Monaten März und Oktober von 6 Uhr morgens bis 7 Uhr abends. In den Monaten November, Dezember, Januar und Februar von 7 Uhr morgens bis 5 Uhr abends.

§ 13. Vor dem Beginn des Ausladens ist die Anordnung des Lauerpächters einzuholen und ist ohne dieselbe niemand berechtigt, von einem Ausladeplatz Gebrauch zu machen, oder Reste von vorher gemessenen Steinen zu entfernen.

§ 14. Nur die verpflichteten Steinseher sind zum Sehen und Messen der Steine berechtigt.

§ 15. Beim Aufsetzen von Steinen, Holz oder anderen Gegenständen sind die angebrachten Bezeichnungen der besonders bestimmten Lagerplätze stets genau zu beachten und die für die Durchfahrt der Fuhrwerke bezeichneten Zwischenräume frei zu lassen.

§ 16. Uebertretungen der Holzmarkt- und Lauerordnung werden mit Geldbuße bis zu 30 Mark und im Falle des Unvermögens mit Haft bis zu 8 Tagen bestraft.

### Tarif der Lauerfärcher.

Die Lauerfärcher haben an Gebühren für die Verbringung von Holz von den beiden Lauerplätzen nach den Häusern an den unten genannten Straßen, bezw. Plätzen, zu beziehen:

Ordn.-N.	Nach den Straßen, bezw. Plätzen	Vom Holzlauer			
		der Drei- königs- straße.		des Zim- mer- platzes.	
		M.	S.	M.	S.
1	Von der Marstallstraße, dem Ludwigsplatz bis an den Markt, Oberbadgasse und Fischergasse . . . . .	—	74	—	86
2	Von dem Markt, Fischergasse, Oberbadgasse bis an das Karlsthor . . . . .	—	86	—	95
3	Von dem Karlsthor bis Hansacker einschließlich . . . . .	1	3	1	20
4	Auf den Burgweg bis an's Zwerggäßchen . . . . .	—	86	—	95
5	Vom Zwerggäßchen weiter hinauf . . . . .	—	95	1	3
6	Von dem Ludwigsplatz, der Grabengasse und Marstallstraße bis an die März- und Ziegelgasse . . . . .	—	77	—	70
7	Pläßerstraße von der St. Peterskirche bis Sophienstraße . . . . .	—	95	—	86
8	Von der Märzgasse und Ziegelgasse, Hauptstraße mit allen Seitenstraßen bis zur Sophienstraße einschließlich . . . . .	—	95	—	86
9	Bergheimerstraße bis an den Brunnen bei Zimmermeister Beth (Thibautstraße) . . . . .	1	3	—	95
10	Von Zimmermeister Beth bis Gebrüder Reis (Gingang der Römerstraße) . . . . .	1	12	1	3
11	Am Güterbahnhof und Römerstraße . . . . .	1	38	1	30
12	In die Bahnhöfe . . . . .	1	3	—	95
13	Bahnhofstraße . . . . .	1	20	1	12
14	Leopoldstraße . . . . .	—	95	—	86
15	Rohrbacherstraße, Gaisbergstraße bis einschließlich Luisenstraße . . . . .	1	12	1	3
16	Von der Luisenstraße weiter hinaus . . . . .	1	30	1	20
17	Unterer Fauler Pelz (Klingenthor) . . . . .	—	86	—	86
18	Oberer Fauler Pelz, Diemers Brauerei . . . . .	—	95	—	95
19	Bis zum ersten Brunnen auf dem Berg . . . . .	2	6	2	6
20	Bis zur Faltneri (Dr. Lobstein) . . . . .	2	75	2	75
21	In das Schloß . . . . .	3	—	3	—
22	Friesenberg . . . . .	—	95	1	3
23	Vom Vorland auf den oberen Lauer . . . . .	—	43	—	—
24	Vom Vorland auf den eingefriedigten Platz . . . . .	—	52	—	—

### Ortsübliche Preise für den Holzmacherlohn.

Für 4 Schnitt	(in 5 Stücke)	mit spalten,	für das Stk	2 Mt.	57 Pfg.
" 3	" (in 4 Stücke)	" " " " "	"	2 "	15 "
" 4	" (in 5 Stücke)	ohne " " " "	"	2 "	29 "
" 3	" (in 4 Stücke)	" " " " "	"	1 "	85 "

### Den Ortsgebrauch beim Wohnungswechsel betr.

Das zweite Bürgermeisteramt hat bezügl. des Ortsgebrauches beim Wohnungswechsel unterm 20. März 1876 nachstehende Bekanntmachung erlassen:

Zur Berichtigung mehrfach verbreiteter irriger Ansichten bezüglich des Ortsgebrauchs beim Wohnungswechsel bringen wir nachstehende Bestimmungen mit dem Bemerkten zur öffentlichen Kenntnis, daß dieselben in allen Fällen zur Anwendung kommen, bei welchen nicht besondere Vereinbarungen zwischen Vermietern und Mietern getroffen worden sind.

I. Bei den gegen 1/4-jährige Mietzahlung vermieteten Wohnungen gelten als übliche Zieltage zum Wohnungswechsel:

Oftermontag — Johannistag — Michaelistag — zweiter Weihnachtstag.

II. Kündigungen haben längstens an einem dieser vier Zieltage zu geschehen, wenn der Auszug an dem darauf folgenden Ziele erfolgen soll. Beträgt die Miete jedoch nur 70 Mark per Jahr oder darunter, so darf die Kündigung auch im Laufe eines Vierteljahres geschehen, immerhin aber nicht später als vier Wochen vor dem zum Auszug beabsichtigten Ziele.

III. Sowohl die Vermieter, als auch die abgehenden Mieter haben dafür besorgt zu sein, daß die Wohnungen jeweils an dem betreffenden Zieltage, beziehungsweise an dem zunächst darauf folgenden Werttage geräumt werden, damit die neuen Mieter rechtzeitig einziehen können.

IV. Eine gesetzliche Frist für ein längeres Verbleiben in einer Wohnung besteht nicht und kann nur durch ein ganz unabweisbares Hindernis, z. B. eine schwere Krankheit, eine Verzögerung im Ausziehen begründet werden.

V. Bei monatweise, jedoch auf unbestimmte Zeit, vermieteten Wohnungen hat eine Kündigung mindestens 14 Tage vor Ablauf desjenigen Monats zu geschehen, an dessen Schluß der Auszug stattfinden soll, andernfalls die Miete für einen weiteren Monat gültig erscheint. Ist jedoch die Miete auf eine bestimmte Zahl von Monaten abgeschlossen, so fällt eine besondere Kündigung nicht mehr nötig, sondern die Miete endigt von selbst auf den bereits voraus bestimmten Termin.

VI. Bei Wohnungen, welche an Studierende abgegeben werden, kommen vorstehende Bestimmungen nicht zur Anwendung, sondern es gelten solche Wohnungen jeweils auf ein Semester vermietet. Soll die Miete auf ein weiteres Semester ausgedehnt werden, so hat eine neue Vereinbarung vor Schluß des begonnenen zu geschehen. Beim Sommer-Semester sind die Studierenden berechtigt, ihre Wohnungen vom 8. April bis Ende August zu bewohnen und beim Winter-Semester vom 1. Oktober bis Ende März. Mietet ein Studierender eine Wohnung für mehrere Semester, so steht es ihm zu, dieselbe auch während den ganzen dazwischen liegenden Ferien zu bewohnen.

VII. Im allgemeinen ist bei Miet-Angelegenheiten den billig erscheinenden Ansprüchen der Beteiligten Rechnung zu tragen und empfiehlt sich z. B. zur Vermeidung von Störungen darauf zu achten, daß bei einem Wohnungswechsel etwaige Ausbesserungen nicht gleichzeitig in mehreren Zimmern, sondern nur in einem nach dem anderen vorgenommen werden, damit solche Wohnungen in ihrem einen Teile doch benutzbar bleiben und rechtzeitig bezogen werden können.

### Verbrauchssteuer-Ordnung und Verbrauchssteuer-Tarif für die Stadt Heidelberg.

(In der vom Bürger-Ausschuß am 16. November 1885 beschlossenen Fassung.)

#### A. Verbrauchssteuer-Ordnung.

##### a. Allgemeines.

§ 1. Vom ersten Januar 1886 an wird in hiesiger Stadt zu Gunsten der Stadt-Lasse eine Verbrauchssteuer nach Maßgabe des angeschlossenen Tarifs, sowie nachstehender Bestimmungen erhoben.

§ 2. Der Verbrauchssteuer-Bezirk umfaßt die ganze städtische Gemarkung. Die Grenzen desselben sind an geeigneten Orten durch Pfähle kenntlich zu machen, welche die Inschrift „Verbrauchssteuer-Bezirk Heidelberg“ und die Bezeichnung der nächsten Erhebungsstelle tragen.

§ 3. Die verbrauchssteuerpflichtigen Gegenstände dürfen nur auf solche Straßen in die Stadt eingebracht werden, welche an Erhebungsstellen vorüberführen. Die Erhebungsstellen, deren Zahl mindestens fünf betragen muß, werden durch den Stadtrat bestimmt. Die Straßen, welche für die Beförderung verbrauchssteuerpflichtiger Gegenstände gesperrt sind, müssen durch Verbottafeln kenntlich gemacht werden, welche die nächste Erhebungsstelle angeben. Solange keine Erhebungsstelle in der Nähe des Klingenthor's errichtet ist, ist es zwar gestattet, die von den Bergen, südlich der Stadt herunterkommenden steuerpflichtigen Gegenstände durch den Klingenteich nach der Stadt einzuführen; dieselben müssen aber sofort vor das städtische Rentamt gebracht werden. An sämtlichen Erhebungsstellen sind die Verbrauchssteuer-Ordnung und der Verbrauchssteuer-Tarif anzuschlagen.

§ 4. Die Zahlung der Verbrauchssteuer liegt demjenigen ob, welcher einen derselben unterworfenen Gegenstand thatsächlich in den Verbrauchssteuer-Bezirk einbringt. Daneben haftet auch der Auftragneher des Einbringers und der Empfänger. Hinsichtlich der Post- und Expressaufwendungen, sowie jener Sendungen, welche an Personen außerhalb einer Erhebungsstelle gerichtet sind, haftet nur der Empfänger.

§ 5. Von der Verbrauchssteuer sind befreit:

1. Wein, Obstwein, totes Wild, totes Geflügel aller Art, sowie Seetrebse, sofern diese Gegenstände aus dem Auslande eingegangen sind, und die zollamtliche Behandlung bereits bestanden haben oder derselben noch unterliegen.

Auf Wein findet dieser Befreiungsgrund nur bei der erstmaligen Einlage Anwendung.

2. Gegenstände, welche nur durch die Stadt hindurch geführt werden.

3. Gegenstände, welche zur Verarbeitung im Gewerbebetrieb einer Fabrik eingeführt werden, sofern sie nicht den Stoff zur Fabrication verbrauchssteuerpflichtiger Gegenstände abgeben.

Gebraucht aber der Fabrikhaber die eingeführten Gegenstände auch zum eigenen Verbrauch, so hat er dafür einen Aversalbeitrag in die Stadtkasse zu bezahlen.

4. Sendungen und Transporte, für welche die Verbrauchssteuer im Falle der Erhebung unter 5 Pfennig betragen würde.

5. Gegenstände, welche von der königlichen Militärverwaltung selbst zum Unterhalt der Mannschaften, bezw. zum dienstlichen Verbrauch in dieser Richtung eingeführt werden.

Werden Gegenstände, von welchen nachweislich Verbrauchssteuer erhoben wurde, im ursprünglichen oder verarbeiteten Zustande im Wege des Handels aus der Stadt ausgeführt, so hat gleichfalls auf Verlangen bei der Ausfuhr eine entsprechende Rückvergütung der Verbrauchssteuer zu erfolgen.

§ 6. Streitigkeiten über die Verpflichtung zur Zahlung der Verbrauchssteuer, über die Befreiung von derselben und über das Recht auf Rückvergütung, sowie über die Aversalbeiträge der Fabrikanten, entscheiden die Verwaltungsgerichte.

#### b. Verfahren bei der Erhebung und Kontrolle.

§ 7. Wer einen verbrauchssteuerpflichtigen Gegenstand in die Stadt verbringt, hat denselben bei dem Erheber der Eingangsstelle anzumelden und zu versteuern. Der Erheber giebt als Empfangsbescheinigung über die entrichtete Verbrauchssteuer dem Einbringer eine entsprechende Anzahl mit Datum versehener Verbrauchssteuer-Zeichen, deren Wertangaben zusammen der erhobenen Summe gleich sind. Die Verbrauchssteuer-Zeichen hat der Einbringer bei sich zu behalten und dem Aufsichtspersonal auf Verlangen vorzuweisen.

§ 8. Personen, welche außerhalb einer Erhebungsstelle wohnen, haben derselben oder der Stadtkasse längstens innerhalb 24 Stunden von jedem Bezuge einer steuerpflichtigen Sache, welche eine Erhebungsstelle nicht passiert hat, Anzeige zu erstatten und die Steuer zu entrichten. In geeigneten Fällen kann der Stadtrat, anstatt der jeweiligen Besteuerung jedes einzelnen Gegenstandes, ein Jahres-Aversum festsetzen.

§ 9. Wer verbrauchssteuerpflichtige Gegenstände durch die Post oder als Expresgut empfängt, hat dieselben spätestens am darauffolgenden zweiten Werktag zu den üblichen Geschäftsstunden und zwar bei Postsendungen unter Vorzeigung der betreffenden Postbegleitpapiere, bei der nächsten Erhebungsstelle oder bei der Stadtkasse anzumelden und gegen Empfangnahme der Verbrauchssteuer-Zeichen zu versteuern. Dabei wird angenommen, daß 5 Prozent des Bruttogewichts auf die Verpackung kommen.

§ 10. Wer anlässlich einer Einfuhr den in § 5, Ziffer 1 erwähnten Befreiungsgrund geltend machen will, hat die Sendung samt dazu gehörigem Frachtbrief und Zollquittung bei dem Erheber der Eingangsstelle anzumelden. Ergiebt sich aus diesen Papieren die Richtigkeit des Befreiungsgrundes, so sind dieselben von dem Erheber zum Zeichen der stattgehabten Kontrolle mit dem Datumstempel zu versehen.

§ 11. Die Führer von verpackten Gegenständen sind bei deren Einbringen verpflichtet, auf Verlangen des Aufsichtspersonals jederzeit anzugeben, ob und welche verbrauchssteuerpflichtige Gegenstände in der Verpackung enthalten sind. Das Aufsichtspersonal ist berechtigt, sich von der Wahrheit der Angabe durch Augenschein zu überzeugen und zu diesem Behufe die erforderliche Mithilfe der Führer zu beanspruchen. Werden bei derartigen Untersuchungen durch Schuld des Aufsichtspersonals Beschädigungen verursacht, so haftet hierwegen die Stadtkasse, vorbehaltlich des Rückgriffs auf den Schuldigen.

§ 12. Ist der Pflichtige nicht willens oder nicht im Stande, die vorgeschriebene Verbrauchssteuer zu bezahlen und steht er vom Einbringen der zu versteuernden Gegenstände nicht ab, so können die letzteren ganz oder teilweise bis zum Austrag der Sache zurückbehalten und, wenn sie dem Verderben ausgesetzt sind, vor Eintritt dieses durch öffentliche Versteigerung veräußert werden. Auch hier haftet die Stadtkasse, vorbehaltlich des Rückgriffs auf den Schuldigen, für etwaigen, durch die Schuld des Aufsichtspersonals verursachten Schaden. Im Falle der Versteigerung ist der Mehrerlös nach Abzug der Kosten dem Pflichtigen auszufolgen.

§ 13. Bei der Einfuhr verpackter Gegenstände, welche mit der Eisenbahn als Eil- oder Frachtgut angekommen sind, kann der Erheber nach Einsicht des Frachtbriefes, von weiterer Untersuchung der Sendung Umgang nehmen, wenn der Führer bereit ist, die Verbrauchssteuer unter Zugrundelegung des im Frachtbrief angegebenen Bruttogewichts mit 20 Prozent Abzug zu bezahlen.

§ 14. Für verbrauchssteuerpflichtige Gegenstände, welche den städtischen Verbrauchssteuerbezirk nur passieren, ist bei der Eingangsstelle unter Angabe der Menge, bezw. des Gewichts der Steuerobjekte, des Namens und Wohnorts des Absenders und Empfängers sowie des Führers ein Durchfuhrschein zu lösen. Eine von der Entrichtung der Verbrauchssteuer befreiende Durchfuhr wird nur angenommen, wenn die Ausfuhr am gleichen Tage stattfindet, und nur, wenn sich dieselbe auf sämtliche im Durchfuhrschein bezeichneten Gegenstände und Mengen bezieht. Bei der Ausgangsstelle muß dieser Schein dem Verbrauchssteuererheber abgeliefert werden.

#### c. Rückvergütungen.

§ 15. Wer die Rückvergütung bezahlter Verbrauchssteuern wegen des in § 5, letzter Absatz, erwähnten Grundes beansprucht, hat sich unter Vorzeigung der auszuführenden Gegenstände beim Erheber der Ausgangsstelle einen Ausfuhrschein geben zu lassen. Dieser Schein muß enthalten:

1. Eine Vermerkung über Art und Menge der ausgeführten Gegenstände.
2. Namen und Wohnort des Führers und seines Auftraggebers.
3. Namen und Wohnort des Empfängers oder die Vermerkung, daß die betreffenden Gegenstände zum Verkauf an unbestimmte Personen ausgeführt werden.
4. Das Datum der Ausfuhr.
5. Die Bezeichnung der Erhebungsstelle mit der Unterschrift des Erhebers.

Der Antrag auf Rückvergütung ist sodann unter Anschluß der betreffenden Verbrauchssteuer-Quittungen und des Ausfuhrscheines schriftlich beim Stadtrat einzureichen.

§ 16. Wird Rückvergütung bezüglich solcher Gegenstände in Anspruch genommen, welche mit der Eisenbahn ausgeführt werden, so ist der Ausfuhrschein (§ 15) bei der dem Bahnhof nächst gelegenen Erhebungsstelle ausfertigen zu lassen und dem Antrag auf Rückvergütung auch ein von der Bahnbehörde beglaubigtes Duplikat des betreffenden Frachtbriefes beizufügen.

§ 17. Der Gegenstände, welche außerhalb der städtischen Erhebungsstellen gelagert sind, auf anderem Wege als durch die Eisenbahn ausführt und Verbrauchssteuer-Rückvergütung beanspruchen will, hat außer dem bei der nächsten Erhebungsstelle zu lösenden Ausfuhrschein und den betreffenden Verbrauchssteuer-Quittungen auch eine bürgermeisteramtlich beglaubigte Bescheinigung des auswärtigen Empfängers über Art und Menge der empfangenen Gegenstände, das Datum des Empfangs und die Persönlichkeit des Absenders, sowie des Führers vorzulegen.

§ 18. Eine handelsmäßige und darum zum Anspruch von Verbrauchssteuer-Rückvergütung berechtigende Ausfuhr wird nur dann angenommen, wenn es sich um einen Verbrauchssteuerbetrag von mindestens 20 Pfg. bei jeder Ausfuhr handelt, und wird nicht angenommen, wenn die Ausfuhr durch die Post erfolgt.

§ 19. Zur Erlangung von Verbrauchssteuer-Rückvergütungen wegen des in § 5, letzter Absatz, erwähnten Grundes ist ferner erforderlich:

daß der Antrag auf Rückvergütung spätestens sechs Wochen nach der Ausfuhr beim Stadtrat eingereicht wird, und

daß die Zwischenzeit zwischen der Fälligkeit der Verbrauchssteuer und der Ausfuhr nicht mehr als sechs Monate beträgt.

§ 20. In jedem Falle können die nach den §§ 15, 16, 17 und 19 zu leistenden Rückvergütungen verweigert werden, wenn nachweisbar das Erfordernis der Handelsmäßigkeit bei der Ausfuhr nicht zutrifft.

#### d. Besondere Bestimmungen über einzelne verbrauchsteuerpflichtige Gegenstände.

##### a. Bier.

§ 21. Die Verbrauchssteuer von Bier, welches auf städtischer Gemarkung gebraut wird, wird zugleich mit der staatlichen Biersteuer unter Anwendung der für diese geltenden Grundsätze erhoben.

§ 22. Bei handelsmäßiger Ausfuhr hier gebrauten Bieres beträgt die Rückvergütung 33 Pfennig vom Hektoliter. Wird Bier in ungeachteten Flaschen ausgeführt, so wird jede Flasche als  $\frac{1}{2}$  Liter haltend berechnet, und jede halbe Flasche als  $\frac{1}{4}$  Liter haltend.

##### β. Wein.

§ 23. Die städtische Verbrauchssteuer von Wein wird mit der staatlichen Weinaccise unter Anwendung der Grundsätze erhoben, wie sie das Weinsteuergesetz vom 19. Mai 1882 in Bezug auf Abgabepflicht, Fälligkeit der Steuer und Steuerbefreiung festsetzt. In den Fällen des Art. 28, Ziff. 4 und Ziff. 13 des Gesetzes tritt jedoch eine Befreiung von der Verbrauchssteuer nur dann ein, wenn es sich um bereits in der Gemarkung Heidelberg eingefüllte Weine handelt. Erhebt die Staatsverwaltung in den Fällen des Artikels 10, letzter Absatz und Art. 21 des Weinsteuergesetzes die Weinsteuer in Gestalt eines Aversums, so wird für die Verbrauchssteuer ebenfalls ein nach Verhältnis zu berechnendes Aversum vereinbart. Bei Feststellung der verbrauchsteuerpflichtigen Weinmenge ist jede Flasche von geringerem Inhalt als ein Liter wie eine Literflasche zu behandeln.

##### γ. Mehl und Brot.

§ 24. Wenn Mehl in Beträgen von über 100 Kilogramm eingebracht wird, so hat der Führer beim Erheber der Eingangsstelle dasselbe vorzuweisen und anzugeben:

a. den Namen und Wohnort des Absenders und des Führers;

b. den Namen und die Wohnung des Empfängers;

c. das Gesamtgewicht der Sendung und die Zahl der Säcke;

d. Tag und Stunde der Einfuhr.

Der Erheber kontrolliert diese Angaben und stellt über dieselben einen Schein (Mehleinfuhrschein) aus, mit welchem sich der Führer sofort auf die städtische Mehlsteuerkanzlei zu begeben hat, wo nach wiederholter Kontrolle über die Menge des Mehls die Verbrauchssteuer gegen Quittung zu entrichten ist.

§ 25. Wird Mehl vermittelt der Eisenbahn eingeführt, so hat der Führer bei dem Erheber der dem Bahnhof zunächst gelegenen Eingangsstelle die Sendung samt dem dazu gehörigen Frachtbrief vorzuweisen. Der Erheber verfährt den Frachtbrief mit dem Datumstempel und stellt einen Schein mit den in § 24 bezeichneten Angaben aus.

Der Verbrauchssteuerpflichtige hat spätestens am nächsten, der Einfuhr folgenden Werk-  
tage die Verbrauchssteuer unter Vorweisung des Frachtbriefs und des Scheines auf der  
städtischen Mehlsteuerkanzlei zu entrichten.

§ 26. Der Stadtrat kann zu Gunsten solcher Geschäftsleute, welche regelmäßig  
Mehl beziehen, auf deren Ansuchen in widerruflicher Weise die Anordnung treffen, daß  
von der sofortigen Zahlung der Mehlverbrauchssteuer Umgang genommen und diese  
periodisch durch einen städtischen Bediensteten beim Empfänger erhoben wird.

§ 27. Bei der Berechnung der Verbrauchssteuer von Mehl wird angenommen,  
daß die Säcke zwei Prozent des Bruttogewichts ausmachen.

§ 28. Wird versteuertes Mehl zu Brot verarbeitet, und letzteres handelsmäßig  
ausgeführt, so erfolgt die Rückvergütung der Verbrauchssteuer mit 45 Pfennig pro 50  
Kilo Brot.

§ 29. Die Besteuerung des in dem Steuerbezirk gemahlenen und daselbst zum  
Verbrauch kommenden Mehls findet nach besonderer Uebereinkunft mit dem Mühlen-  
besitzer statt. Das Gebiet der Mühle ist als außerhalb des städtischen Verbrauchs-  
steuerbezirks liegend anzusehen.

#### d. Schlachtvieh.

§ 30. Die Verbrauchssteuer von großem Schlachtvieh ist im Augenblicke der  
Schlachtung fällig. Sie wird auf Grund allwöchentlich zu fertigender Verzeichnisse des  
Schlachthausaufsehers durch die Stadtkasse bei den Schlächtern erhoben.

§ 31. Von Schlachtvieh, das wegen Krankheit geschlachtet werden muß und dessen  
Fleisch von der Polizeibehörde für ungenießbar erklärt wird, ist die Verbrauchssteuer  
nicht zu entrichten.

§ 32. Als Kalb wird in Bezug auf die Verbrauchssteuer jedes Stück Rindvieh  
behandelt, das weniger als 100 kg wiegt, als Ochse jedes nicht zu den Farren und  
Kühen gehörige Stück Rindvieh, das 200 kg oder darüber wiegt. Als Kühe sind  
auch die Kalbinnen, d. h. die zum ersten Mal trächtigen Rinder, zu versteuern. Als  
Ferkel gilt jedes Schwein unter 8 Kilo. Ist darüber zu entscheiden, ob ein Stück  
Rindvieh als Ochse zu behandeln sei, so kommen bei der Gewichtsbestimmung der Kopf,  
die Füße, das Eingeweide, das Unschlitt, die Nieren, das Nierenfett und die Haut nicht  
in Anschlag. Hinsichtlich der übrigen Tiergattungen finden solche Abzüge nicht statt.

§ 33. Wenn infolge von Meinungsverschiedenheiten zwischen dem Steuerpflichtigen  
und dem Aufsichtspersonal über das Gewicht eines Tieres dessen Abwägung erforderlich  
wird und zu Ungunsten des Steuerpflichtigen ausfällt, so hat dieser eine Waaggebühr  
zu bezahlen, welche der Stadtrat im Voraus festsetzt. Diese Waaggebühr darf nicht  
über 40 Pfg. betragen.

#### e. Fleisch.

§ 34. Die bei handelsmäßiger Ausfuhr von Fleischwaren aller Art zu leistende  
Rückvergütung der Verbrauchssteuer beträgt 1 Pfg. pro Kilogramm, gleichgiltig, ob die  
Steuer bei der Einfuhr von lebendem Vieh oder von Fleisch bezahlt worden ist.

#### e. Strafen.

§ 35. Wer die Entrichtung von Verbrauchssteuern unterläßt, verfällt — abge-  
sehen von der Pflicht zur Nachzahlung der Abgabe — in eine Geldstrafe, welche dem  
vierfachen und im Wiederholungsfalle dem achtfachen Betrage der geschuldeten Abgabe  
gleichkommt. Weist der Angezeigte nach, daß die Entrichtung der Abgabe nur aus  
Versehen unterblieb, so kann auf eine geringere Ordnungsstrafe bis zu höchstens zehn  
Mark erkannt oder je nach Umständen die Ordnungsstrafe gänzlich erlassen werden.  
Wer den zur Ueberwachung und Sicherung der Abgabe-Entrichtung erlassenen Vor-  
schriften zuwiderhandelt, wird von einer Geldstrafe bis zu zehn Mark getroffen. Auch  
der Versuch, die Beihilfe und die Begünstigung sind strafbar. Die absichtliche oder fahr-  
lässige Vorenthaltung der auf Wein und hier gebrautem Bier beruhenden Verbrauchs-  
steuern wird auf gleiche Weise, wie die Vorenthaltung der betreffenden Staatssteuern,  
verfolgt und abgewandelt.

#### f. Vollzug.

§ 36. Die zum Vollzug der gegenwärtigen Verbrauchssteuer-Ordnung nötigen An-  
ordnungen, insbesondere die Bestimmungen über Errichtung etwaiger neuer Erhebungs-  
stellen und über die Dienstweisungen der die Erhebung und Kontrolle der Verbrauchs-

steuer besorgenden Bediensteten hat der Stadtrat zu erlassen. Auf die Verbrauchssteuern bezügliche Dienstweisungen an die Schutzmannschaft hat er bei Großherzoglichem Bezirksamt zu beantragen.

§ 37. Ferner steht dem Stadtrat zu, die den Beamten und Bediensteten der Steuerverwaltung, der Eisenbahn und der Schutzmannschaft für Mitwirkung bei der Kontrolle und Erhebung der Verbrauchssteuer zu leistenden Vergütungen mit den zuständigen Staatsbehörden zu vereinbaren und für Anzeigen von Uebertretungen der Verbrauchssteuer-Ordnung Belohnungen zu gewähren.

§ 38. Endlich bleibt dem Stadtrat überlassen, mit einzelnen Verbrauchssteuerpflichtigen Avenen oder eine von der Verbrauchssteuer-Ordnung abweichende Kontrolle zu vereinbaren.

### B. Verbrauchssteuer-Tarif.

Gegenstand	Maßstab der Besteuerung	Verbrauchs- steuerjähre	
		M.	S.
<b>I. Getränke.</b>			
1. Bier:			
a. hier gebrantes . . . . .	v. Hektoliter Kesselinhalt	—	25
b. eingeführtes . . . . .	vom Hektoliter	—	40
2. Wein:			
a. Traubenwein . . . . .	vom Hektoliter	1	20
b. Obstwein . . . . .	"	—	60
<b>II. Mehl und Brot.</b>			
1. Mehl . . . . .	von 50 Kilo	—	60
2. Brot . . . . .	von 1 Kilo	—	1
3. Weiße Backwaren aller Art . . . . .	"	—	2
<b>III. Schlachtvieh.</b>			
1. Ochsen . . . . .	vom Stück	5	—
2. Farren . . . . .	desgl.	3	—
3. Kühe . . . . .	"	2	—
4. Rinder . . . . .	"	2	—
5. Kälber . . . . .	"	—	60
6. Schweine . . . . .	"	1	—
7. Ferkel . . . . .	"	—	10
8. Hammel . . . . .	"	—	60
9. Schafe . . . . .	"	—	60
10. Ziegen . . . . .	"	—	20
11. Kitzlein . . . . .	"	—	10
<b>IV. Wildpret.</b>			
1. Hasen . . . . .	vom Stück	—	20
2. Hirsche und Alttiere . . . . .	desgl.	2	50
3. Rehe und Gemsen . . . . .	"	1	50
4. Dammwild . . . . .	"	2	—
5. Wildschweine . . . . .	"	2	—
<b>V. Fleisch.</b>			
1. Frisches Fleisch von Schlachtvieh aller Art . . . . .	von 1 Kilo	—	2
2. Geräucherte oder gedörrte Fleischwaren und (frische wie geräucherte oder gedörrte) Wurstwaren . . . . .	von 1 Kilo	—	6
3. Fleisch von zerlegtem Wildpret oder Geflügel . . . . .	von 1 Kilo	—	6

Gegenstand	Maßstab der Besteuerung	Verbrauchs- steuerfäße	
		M.	S.
VI. Geflügel.			
1. Gänse, Schneegänse . . . . .	vom Stück	—	20
2. Enten	desgl.	—	15
3. Gewöhnliche Hähnen, Hühner und Hähnchen . . . . .	"	—	10
4. Pouarden und Kapannen . . . . .	"	—	30
5. Welsche Hähnen . . . . .	"	—	60
6. Auerhähnen und Birzhühner . . . . .	"	—	60
7. Wilde Enten aller Art . . . . .	"	—	20
8. Fasanen . . . . .	"	—	60
9. Feldhühner, Hahelhühner, Schnepfen und Schneehühner . . . . .	"	—	20
10. Bekasinen und Wachteln, sowie sonstiges jagdbares Geflügel . . . . .	"	—	5
VII. Frische Fische, Seekrebse.			
1. Kabeljau, Flundern, Dorsche und Störe	von 1 Kilo	—	5
2. Sonstige frische Seefische und Seekrebse	desgl.	—	20
3. Salmen und Forellen . . . . .	"	—	60
4. Austern . . . . .	von 100 Stück	1	—

### Ortskrankenkassen I, II und III.

Rathaus linker Flügel II. Stock Zimmer No. 19.

Geschäftsstunden: vormittags von 9—12 und nachmittags von 2—4 Uhr.

Vorstand der I. Kasse die Herren: Schriftführer: Herr L. Weingärtner, Schuhmacher  
 I. Vorsitzender: Herr Gg. Schmidt, Zimmermeister  
 Herren Chr. Hummel, Kleidermacher, Karl Köhler, Konditor, W. Leibi, H. Hebert, J. Klausmann, M. Martin, S. Ziegler, W. Schaller, A. Semmelmann  
 II. Vorsitzender: Herr Andr. Lay, Maurer  
 Schriftführer: Herr Nemler, Maurermeister  
 Herren Adam Hohl, Schlossermeister, Jakob Otto, Maler und Tüncher, Nikol. Wolf, C. Schentel, L. Schlotthauer, F. Klobbieger, Ad. Schneider, N. Reibold, P. Roth  
 Vorstand der III. Kasse die Herren:  
 I. Vorsitzender: Herr J. Bürgin, Friseur  
 II. Vorsitzender: Herr E. Amann, Faktor  
 Schriftführer: Herr A. Kehr  
 Herren J. Stüber, W. Welfer, Fr. Diez, H. Beger, M. Hornung, Th. Kauter, J. Anweiler, F. Voegel, G. Zeh

Vorstand der II. Kasse die Herren:  
 I. Vorsitzender: Herr Karl Rapp, Bierbrauer  
 II. Vorsitzender: Herr G. Urban, Kürschner  
 Kassen- und Rechnungsführer: Herr L. Pfisterer  
 Kassenärzte: Herren Dr. Gressrath, akad. Krankenhaus, Dr. Großmann, Hauptstr. 35,  
 Sprechstunde: vormittags von 8—9 Uhr, Dr. Doll, Krämerg. 24, Sprechstunde:  
 nachmittags von 1/2—1/3 Uhr  
 Gelderheber: Herren Degenhart, Messinger, Kamstoc und Vogt.

### Gebühren-Tarif für das Vorzeigen der Sehenswürdigkeiten des Heidelberger Schlosses.

A. Für die Vorzeigung des Innern der Schloßruine einschließlich des großen Fasses:  
 Für eine Person, die allein geführt wird . . . . . 1 M. — Pfg.  
 Für zwei oder drei Personen, die gleichzeitig geführt werden,  
 zusammen . . . . . 1 " 50 "  
 Für vier und mehr Personen, die gleichzeitig geführt werden,  
 für jede Person . . . . . — " 50 "



- B. Für die Vorzeigung des großen Fasses allein:  
 Für eine Person, der dasselbe allein vorgezeigt wird . . . . . — M. 20 Pfg.  
 Für zwei und drei Personen, denen dasselbe gleichzeitig vorgezeigt wird, zusammen . . . . . — " 30 "  
 Für vier und mehr Personen, denen dasselbe gleichzeitig gezeigt wird, für jede Person . . . . . — " 10 "  
 Dabei werden nur solche Personen, welche über zehn Jahre alt sind, in Berechnung gezogen.

### Städt. Kunst- u. Altertümersammlung auf dem Heidelberger Schloß.

- Die Sammlungen sind das ganze Jahr über und zu jeder Tageszeit für das Publikum geöffnet. Kasse im Schloßhof.
- |   |           |              |
|---|-----------|--------------|
| Einzelbillets                           | . . . . . | — M. 40 Pfg. |
| Gesellschaften von mehr als 10 Personen | . . . . . | 4 " — "      |
- Abonnementskarten, mit 20 Abschnitten, gültig für die Person des Abonnenten und dessen in seiner Begleitung befindliche Angehörige und Gäste und auf so lange, bis sämtliche Abschnitte verbraucht sind 2 " —  
 Bei Schulen und Erziehungsanstalten werden 4 Personen auf eine Karte zugelassen.

## Auszug des Posttarifes

### für Verwendungen innerhalb des Deutschen Reichspostgebietes.

- I. Gewöhnliche Briefe:
- |  |           |             |
|--|-----------|-------------|
| Porto bis zu 15 Gramm einschließlich       | frankiert | unfrankiert |
| Porto über 15 bis 250 Gramm einschließlich | 10 Pfg.   | 20 Pfg.     |
|  | 20 Pfg.   | 30 Pfg.     |
- II. Postkarten müssen frankiert werden. Das Porto beträgt:
- |                                   |           |        |
|-----------------------------------|-----------|--------|
| a. für jede einfache Postkarte    | . . . . . | 5 Pfg. |
| b. für jede Postkarte mit Antwort | . . . . . | 10 "   |
| c. für jede Weltpostkarte         | . . . . . | 10 "   |
- Von Privaten hergestellte Postkarten mit aufgedruckten Ansichten nach dem Auslande werden nicht befördert.
- III. Drucksachen müssen frankiert werden. Gewichtsgrenze: 1 Kilogramm.
- |  |           |        |
|--|-----------|--------|
| Porto bis 50 Gramm einschließlich            | . . . . . | 3 Pfg. |
| " über 50 Gramm bis 250 Gramm einschließlich | . . . . . | 10 "   |
| " über 250 " " 500                           | . . . . . | 20 "   |
| " über 500 " " 1 Kilogramm                   | . . . . . | 30 "   |
- IV. Warenproben müssen frankiert werden. Gewichtsgrenze 250 Gramm. Porto ohne Rücksicht auf Entfernung und Gewicht für jede Warenprobe 10 Pfg.
- V. Für Einschreibefendungen (Briefe, Postkarten, Drucksachen, Warenproben und Pakete ohne angegebenen Wert) ist außer dem betr. Porto eine Einschreibegebühr von 20 Pfg. ohne Rücksicht auf Entfernung und Gewicht zu entrichten.
- Für Beschaffung eines sogenannten Rückcheines weitere 20 Pfg. Wertangabe ist bei Einschreibefendungen nicht zulässig.
- VI. Postanweisungen sind bis zu 400 Mark zulässig. Die vorauszubehaltende Gebühr beträgt:
- |                             |           |         |
|-----------------------------|-----------|---------|
| bis einschließlich 100 Mark | . . . . . | 20 Pfg. |
| über 100 bis 200 Mark       | . . . . . | 30 Pfg. |
| über 200 bis 400 Mark       | . . . . . | 40 Pfg. |
- VII. Postauftragsbriefe müssen frankiert werden. Die Gebühr für einen Postauftragsbrief beträgt 30 Pfg.
- Die Gebühren für einen Postauftrag zur Besorgung des Wechselaccepts bestehen aus folgenden Sägen:
- |  |           |         |
|--|-----------|---------|
| a. dem Porto für den Postauftragsbrief mit                               | . . . . . | 30 Pfg. |
| b. der Gebühr für die Vorzeigung   | . . . . . | 10 Pfg. |
| c. dem Porto für den Einschreibebrief mit dem zurückgehenden Wechsel mit | . . . . . | 30 Pfg. |
| zusammen   | . . . . . | 70 Pfg. |

Das Porto unter a. ist vom Auftraggeber voraus zu bezahlen. Die Beträge unter b. und c. werden dem Auftraggeber angerechnet, sobald die Rücksendung des bloßen Wechsels oder des Postauftrags nebst Wechsel stattfindet. Werden Postaufträge zur Protestaufnahme abgegeben, so bleiben die Gebühren unter b. und c. außer Ansatz.

Postaufträge zu Bücher sendungen: Franko für die Bücher sendung je nach dem Gewicht. 20 bez. 30 Pfg. besondere Gebühr für die Einziehung des Geldbetrags bez. für die Vorzeigung 10 Pfg. Im Falle der Versendung unter Einschreibung tritt die Einschreibgebühr mit 20 Pfg. hinzu.

VIII. Nachnahmesendungen sind bis zu 150 Mark zulässig. Vom Aufgeber ist hierfür zu entrichten:

- 1) Für Nachnahmebriefe:
  - a. Porto bis 10 Meilen (1. Zone) . . . . . 20 Pfg.  
über 10 Meilen . . . . . 40 Pfg.
  - b. Nachnahmegebühr: 2 Pfg. für jede Mk., mindestens jedoch 10 Pfg.
- 2) Für Nachnahme-Pakete:
  - a. das betr. Paketporto unter X. 1 und 2,
  - b. die oben genannte Nachnahmegebühr.

Im Falle eine Wertangabe oder Einschreibung stattgefunden hat, tritt dem Porto die Versicherungs- oder Einschreibgebühr hinzu.

Für unfrankierte Pakete bis einschließl. 5 Kilogr., sowie für unfrankierte Nachnahmebriefe tritt ein Portozuschlag von 10 Pfg. hinzu.

Eine Auszahlung von Nachnahmen gleich bei der Einlieferung der Sendungen findet allgemein nicht mehr statt.

Bei jeder Nachnahmesendung muß außer der Nachnahmesumme in Zahlen bezw. des Markbetrags in Zahlen und Buchstaben auch Name und Wohnort des Absenders oder der absendenden Firma, Behörde u. deutlich und vollständig auf der Adresse und, sofern es sich um ein Paket handelt, sowohl auf der Paketadresse als auch auf der Aufschrift des Pakets angegeben sein. Ist der Wohnort des Absenders ein größerer Ort, so muß der Ortsangabe auch die Wohnung des Absenders nach Straße und Nummer hinzugefügt sein. Hat der Empfänger einer Nachnahmesendung die Nachnahme bezahlt, so wird die letztere dem Aufgeber der Sendung mittelst Postanweisung zugeandt.

IX. Briefe mit Wertangabe (Gewichtsgrenze 250 Gramm).

- 1) Porto bis 10 Meilen (1. Zone) . . . . . 20 Pfg.  
auf alle weitere Entfernungen . . . . . 40 Pfg.
- 2) Versicherungsgebühr: 5 Pfg. für je 300 Mk. oder einen Teil von 300 Mk.  
mindestens jedoch 10 Pfg.

Für unfrankierte Briefe: 10 Pfg. Portozuschlag.

X. Für Pakete ohne Wertangabe ist zu entrichten:

- 1) Bis zum Gewicht von 5 Kilogramm einschließlich:
  - a. bis 10 Meilen (1. Zone) . . . . . 25 Pfg.
  - b. auf alle weitere Entfernungen . . . . . 50 Pfg.
- 2) Beim Gewicht über 5 Kilogramm:
  - a. für die ersten 5 Kilogramm die Porto-Ansätze unter 1,
  - b. für jedes weitere Kilogramm oder Teil eines Kilogramms bis 10 Meilen (1. Zone) 5 Pfg., über 10—20 Meilen (2. Zone) 10 Pfg., über 20—50 Meilen (3. Zone) 20 Pfg., über 50—100 Meilen (4. Zone) 30 Pfg., über 100—150 Meilen (5. Zone) 40 Pfg., über 150 Meilen (6. Zone) 50 Pfg.

Für unfrankierte Pakete bis 5 Kilogramm einschließlich tritt ein Portozuschlag von 10 Pfg. hinzu.

XI. Für Pakete mit Wertangabe wird erhoben:

- a. das unter X. 1 und 2 bezeichnete Paketporto,
- b. die unter IX. 2 bezeichnete Versicherungsgebühr,
- c. für unfrankierte Pakete bis 5 Kilogr. einschl. ein Portozuschlag von 10 Pfg.

XII. Briefsendungen im Orts- und Landbestellbezirke.

Porto für frankierte Briefe nach dem Stadtbezirk Heidelberg, nach Neuenheim bis zur Gemarkungsgrenze nach Handschuchsheim, Institut Armitage,

Landhäuser längs des Neckars einschl. Haarlah, Schlierbach bis Haus No. 36, Schloßruine, Schloßhotel, Molkenu, Wohnhäuser im Klingenteich, Speyererhof, Kohlhof und Friedhofsgärtnerei . . . . . 5 Pfg.

XIII. Bestellgebühren für den Stadtbezirk Heidelberg.	
a. für eine Postanweisung bis zu 400 Mk. . . . .	5 "
b. " einen Geldbrief bis zu 1500 Mk. . . . .	5 "
c. " " " über 1500—3000 Mk. . . . .	10 "
d. " " " " 3000 Mk. . . . .	20 "
e. " ein Paket ohne Wertangabe bis einschl. 5 Kilogramm . . . . .	10 "
f. " " " " über 5 Kilogramm . . . . .	15 "
g. " Pakete mit Wertangabe werden die Ansätze unter b., c. und d., oder wenn die Ansätze unter e. und f. höher sind, diese berechnet.	

### Telegraphen-Taxen.

Nach allen Telegraph.-Anstalten des Deutschen Reiches:	M. S.	Nach Persien: für jedes Wort ausschließlich der Anstalten am Persischen Golf	M. S.
Grundtage für jedes Telegramm	— 20	Persischer Golf: Worttage	4 10
Worttage für jedes Wort	— 5	Österreich-Ungarn: Grundt.	— 40
Nach Belgien: Grundtage	— 40	Wortt.	— 10
Worttage	— 10	Portugal: Grundtage	1 —
" Bosnien und Herzegowina: Grundtage	— 75	Worttage	— 20
Worttage	— 15	Rumänien, Serbien: Grundt.	— 75
" Bulgarien: Grundtage	1 —	Wortt.	— 15
Worttage	— 20	Rußland:	
" Dänemark: Grundtage	— 40	a. europäisches: Grundtage	— 40
Worttage	— 10	Worttage	— 25
" Frankreich: für jedes Wort	— 16	b. kaukasisches: Grundtage	2 —
Gibraltar: Grundtage	1 75	Worttage	— 40
Worttage	— 35	c. asiat. westl. v. Merid. Wortt.	1 45
" Griechenland:		östl. " " "	2 35
a. Festland: Grundtage	1 56	Schweden: Grundtage	— 40
Worttage	— 30	Worttage	— 20
b. Inseln: Grundtage	2 —	der Schweiz: Grundtage	— 40
Worttage	— 40	Worttage	— 10
c. Syra: Grundtage	2 25	Spanien: Grundtage	1 —
Worttage	— 45	Worttage	— 20
" Großbritannien und Irland: Grundtage	— 40	d. Türkei (europ.): Grundtage	1 50
Worttage	— 20	Worttage	— 30
" Helgoland: Grundtage	— 40	Ägypten: für jedes Wort	1 45
Worttage	— 20	Ägier (ob. Tunis): für jedes Wort	— 28
" Italien: Grundtage	— 75	Für See-Telegramme für jedes Wort Zuschlag	— 8
Worttage	— 15	Nach Tripolis: Grundtage	4 28
" Luxemburg: Grundtage	— 20	Worttage	— 55
Worttage	— 5	Indien u. Birma: f. jed. Wort	4 60
" Malta: Grundtage	2 —	Japan: für jedes Wort	9 15
Worttage	— 40	Java u. Sumatra: f. jed. Wort	6 80
" Montenegro: Grundtage	— 75	Penang: für jedes Wort	5 55
Worttage	— 15	New-York (Stadt): für jedes Wort	1 65
" den Niederlanden: Grundtage	— 40	New-York (Staat): für jedes Wort	1 85
Worttage	— 10		
" Norwegen: Grundtage	— 40		
Worttage	— 20		

## Personen-Tarif

für Billette, welche im Heidelberger Hauptbahnhof aus-  
gegeben werden.

### a. Nach Stationen der Großh. Bad. Eisenbahn.

Von Heidelberg nach:	Gewöhnliche Züge.			Von Heidelberg nach:	Gewöhnliche Züge.		
	I. Kl.	II. Kl.	III. Kl.		I. Kl.	II. Kl.	III. Kl.
	M. S.	M. S.	M. S.		M. S.	M. S.	M. S.
Achern	8 60	5 70	3 70	Mosbach	4 40	2 90	1 90
Abelsheim	6 40	4 20	2 70	Müllheim	17 60	11 70	7 50
Alglasterhausen	3 20	2 10	1 40	Neckarau via Schwesing.	1 70	1 15	— 75
Appenweier	9 60	6 40	4 10	Neckarelz	4 10	2 80	1 80
Babstadt	3 60	2 40	1 60	Neckargemünd	— 80	— 55	— 35
Baden	7 70	5 15	3 20	Neckargerach	3 60	2 40	1 50
Bammenthal	1 20	— 80	— 55	Neckarhausen	1 60	1 10	— 70
Basel	20 20	13 40	8 60	Neckarsteinach	1 30	— 85	— 55
Binau	3 90	2 60	1 70	Neckarzimmern	4 50	3 —	2 —
Bretten	3 90	2 60	1 70	Neidenstein	2 20	1 50	— 95
Bruchsal	2 70	1 80	1 20	Offenburg	10 20	6 80	4 40
Bühl	8 —	5 30	3 40	Osterburken	6 60	4 40	2 80
Dallau	4 80	3 20	2 10	Pforzheim	6 10	4 10	2 60
Donauschingen	18 20	12 10	7 80	Philippshg. via Schwes.	3 60	2 45	1 55
Durlach	4 —	2 70	1 70	Planstadt	— 65	— 45	— 30
Eberbach	2 50	1 70	1 10	Rappenau	3 90	2 60	1 70
Emmendingen	14 —	9 30	6 —	Rastatt	6 40	4 20	2 70
Eppelheim	— 50	— 35	— 20	Reichen	9 20	6 10	3 90
Eppingen	5 80	3 90	2 50	Roth-Malsch	1 60	1 10	— 65
Fichelbronn	2 —	1 40	— 85	St. Ilgen	— 65	— 45	— 30
Gtlingen	5 —	3 30	2 20	Schaffhausen via Singen	23 70	15 70	10 10
Freiburg	15 20	10 10	6 50	Schefflenz	5 50	3 70	2 40
Friedrichsfeld	— 80	— 55	— 35	Schlierbach	— 50	— 35	— 25
Gernsbach	7 90	5 40	3 45	Schopfheim	22 20	14 90	9 60
Gronbach	3 20	2 20	1 40	Schwesingen	— 80	— 55	— 35
Hahmersheim	4 70	3 10	2 —	Seckenheim	1 10	— 70	— 45
Hausach	12 80	8 50	5 50	Sinsheim	2 40	1 60	1 10
Helmstadt	2 80	1 90	1 20	Steinsfurth	2 70	1 80	1 20
Hirschhorn	1 90	1 30	— 80	Tauberbischofsheim	10 —	6 60	4 30
Hockenheim	1 45	1 —	— 65	Triberg	14 70	9 70	6 30
Hoffenheim	2 10	1 40	— 90	Ubstadt	2 30	1 50	1 —
Jagtsfeld via Neckesh.	4 60	3 10	2 —	Willingen	17 10	11 30	7 30
Karlsruhe, Bahnhof	4 40	3 —	1 90	Waghäusel	2 20	1 50	— 95
Kehl	10 70	7 10	4 60	Waibstadt	2 40	1 60	1 10
Kirchheim	— 35	— 25	— 15	Weingarten	3 40	2 30	1 50
Konstanz via Hausach	24 60	16 30	10 50	Wertheim	11 90	7 90	5 10
Lahr	12 20	8 05	5 20	Wieblingen	— 35	— 25	— 15
Langenbrücken	2 —	1 30	— 85	Wiesloch	1 20	— 75	— 50
Lauda	9 40	6 30	4 —	Wimpfen	4 40	2 90	1 90
Lörrach	21 —	14 —	9 —	Würzburg	12 80	8 50	5 50
Mannheim	1 60	1 10	— 65	Zuzenhausen	1 90	1 30	— 80
Mauer	1 50	1 —	— 65	Zwingenberg	3 30	2 20	1 40
Neckesheim	1 60	1 10	— 70				

1. Die vorstehend angegebenen Billetpreise verstehen sich für eine Fahrt in einer Richtung mittelst eines Eil-, Personen- oder gemischten Zuges.

2. Für die Fahrt in Schnellzügen erhöht sich die Beförderungsgebühr für gewöhnliche Züge in jeder Klasse um den Betrag der Taxe für ein Schnellzugs-Zuschlag-Billet.

Die Erhebung dieser erhöhten Taxen für Schnellzüge findet entweder gegen Ausgabe wirklicher Schnellzugs-Billette oder gegen Billette für gewöhnliche Züge in Verbindung mit Schnellzugs-Zuschlag-Billetten statt.

3. Für die Hin- und Rückfahrt innerhalb der hierfür durch das Betriebs-Neglement festgesetzten Zeit wird für gewöhnliche Züge eine Ermäßigung des Fahrpreises in der Art gewährt, daß:

- a. für Hin- und Rückfahrt in I. Wagenklasse ein Billet erster Klasse zusammen mit einem Billet dritter Klasse;
- b. für Hin- und Rückfahrt in II. Wagenklasse ein Billet I. Klasse und
- c. für Hin- und Rückfahrt in III. Wagenklasse ein Billet II. Klasse Giltigkeit erhält, wenn die Billette zur einfachen Fahrt bei der Ausgabe durch Aufdrückung eines besonderen Stempels mit der Bezeichnung: „Retour“ versehen werden.

4. Eine Benützung der Schnellzüge mit derartigen Hin- und Rückfahrtsbilletten ist nur in dem Falle gestattet, wenn zu diesen Billetten für diejenigen Strecken, welche bei der Hin- oder Rückfahrt in einem Schnellzuge zurückgelegt werden wollen, für jede Richtung Schnellzugs-Zuschlag-Billette gelöst werden.

### b. Nach außerbadischen Stationen.

Von Heidelberg nach:	Einfache Fahrt						Giltigkeit der Billette Tage	Hin- u. Rückfahrt			Giltigkeit der Billette Tage
	Gewö. Zug			Schnellzug				Gewö. Zug			
	I. Cl.	II. Cl.	III. Cl.	I. Cl.	II. Cl.			I. Cl.	II. Cl.	III. Cl.	
M. S.	M. S.	M. S.	M. S.	M. S.	M. S.		M. S.	M. S.	M. S.		
Augsburg	23 40	15 60	10 —	26 80	19 —		2				
Dürkheim via Neustadt	6 10	4 10	2 70				2	8 80	6 10	4 10	2
Heilbronn	6 10	4 05	2 65				2				
Ludwigshafen	2 10	1 40	— 85				2	3 —	2 10	1 40	2
München	28 40	18 80	12 10	32 50	22 90		3		28 40	18 80	7
Neustadt	4 50	3 —	2 —				2	6 50	4 50	3 —	2
Nürnberg via Würzburg	21 10	14 —	9 10	22 30	15 20		3		20 90	13 90	
Speyer via Mannheim	3 90	2 60	1 60				2	5 60	3 90	2 60	2
Speyer via Schwesingen	2 50	1 70	1 10				2	3 60	2 50	1 70	2
Strasbourg via Kehl	11 90	7 90	5 10				2				
Stuttgart via Bruchsal	9 10	6 —	3 90	10 30	7 30		2				
Worms via Ludwigshafen	4 —	2 80	1 70	4 60	3 30		2	5 80	4 10	2 80	2

### Main-Neckar-Bahn.

Im inneren Verkehre der Main-Neckar-Bahn werden folgende Billette ausgegeben:

1) Einfache Billette für gewöhnliche Züge I., II. und III. Klasse, welche nur an dem Tage der Ausgabe gelten.

2) Schnellzugsbillette I. und II. Klasse und zu einzelnen Zügen auch solche III. Klasse, für Schnell- und Kurierzüge sämtlich mit höheren Preisen, ebenfalls nur für den Tag der Ausgabe giltig.

3) Retourbillette I., II. und III. Klasse nur für gewöhnliche Züge, jedoch zwei Tage giltig, und zwar den Tag der Ausgabe sowie den nächstfolgenden Tag; folgt jedoch auf den Tag der Ausgabe:

- a. ein Sonntag oder ein den beiden christlichen Konfessionen gemeinsamer Feiertag (Neujahr, Christi Himmelfahrt, Christtag),
- b. ein Sonntag und ein Feiertag oder zwei Feiertage (ein Sonntag und Neujahrstag, 1. und 2. Osterfeiertag, 1. und 2. Pfingstfeiertag, 1. und 2. Weihnachtsfeiertag),

so bleiben diese Sonn- und Festtage bei Bemessung der Giltigkeitsdauer außer Betracht.

4) Sonntagsbillette nach Darmstadt und Frankfurt zu sehr ermäßigten Preisen, giltig einen Tag und nur für Personenzüge; dabei kann die Reise nicht unterbrochen werden. Bei Lösung eines entsprechenden Zuschlagbillets kann die Rückreise auch mit einem Schnellzuge erfolgen.

## Personen-Tarif bei der Main-Neckarbahn.

Von Heidelberg nach:	Einfache Fahrt						Hin- und Rückfahrt						Gültigkeit b. Retourbillete Tage									
	Gewöhnl. Züge			Schnellzüge			Gewöhnl. Züge			Schnellzüge												
	I. Kl.	II. Kl.	III. Kl.	I. Kl.	II. Kl.	III. Kl.	I. Kl.	II. Kl.	III. Kl.	I. Kl.	II. Kl.	III. Kl.										
M. S.	M. S.	M. S.	M. S.	M. S.	M. S.	M. S.	M. S.	M. S.	M. S.	M. S.	M. S.	M. S.										
Amsterdam				48	80	36	30				76	90	58	80	30							
Antwerpen				48	80	41	70	35	80		74	20	55	10	10							
Aischaffenburg	7	70	5	10	3	35	5	12	—	7	95	5	—	2								
Auerbach	2	90	1	90	1	25		4	65	3	10	1	90	2								
Benzheim	2	75	1	80	1	20		4	40	2	90	1	80	2								
Berlin Anh. o. P.				25	60	5	7	20	42	30	30	10										
Berlin Stadt.	5	60	4	1	90	2	90	5	7	80	4	2	80	30	50							
Bickenbach	3	35	2	20	1	45	4	5	2	70	1	95	5	35	2	20						
Bingen	10	20	6	70	4	50		1	1	90	8	20	6	60								
Bonn	20	30	14	30	9	50		2	2	20	15	90		4								
Brüssel				4	75	40	40	34	80		7	2	30	5	70	10						
Cassel	2	30	1	75	1	20		2	6	80	1	90	1	60	3							
Coblenz	1	5	80	10	80	7	20		1	70	1	2	40	1	90	3						
Cöln	2	2	80	1	6	10	10	70	2	4	70	1	70	1	6	50						
Creuznach	1	2	20	8	20	5	40	1	4	30	9	90		2								
Darmstadt	4	25	2	80	1	85	5	10	3	40	2	45	6	80	4	50						
Dresden Neust.	5	4	20	40	30	2	8	30	5	5	40	4	1	20	2	90						
Eberstadt	3	80	2	50	1	65	4	5	3	5	2	20	6	10	4	250						
Emm	1	7	20	1	2	10	8	10	1	9	50	1	3	80	9	40						
Frankfurt	6	15	4	5	2	65	7	35	4	90	6	50	4	5	2	5						
Großschjen	1	35	—	90	—	60				2	15	1	45	—	90	2						
Hamburg				3	7	80	2	5	60	5	7	50	4	2	60	30	20					
Hannover				2	6	70	1	8	20	4	0	70	30	—	2	1	40					
Hemsbach	2	5	1	35	—	90				3	25	2	15	1	35	2	135					
Heppenheim	2	45	1	60	1	5	2	90	1	95	1	40	3	90	2	55	160					
Homburg v. d. S.	7	70	5	20	3	50	8	90	6	—	4	30	1	2	10	1	2					
Huenburg	5	70	3	75	2	45				9	10	6	—	3	75	2	1					
Ladenburg	1	5	—	70	—	45				1	65	1	10	—	70	2	1					
Laudenbach	2	20	1	45	—	90				3	50	2	30	1	45	2	1					
Leipzig	4	2	30	3	1	30	2	2	20	2	3	10			6	3	—					
London via Cal.				9	5	30	8	8	20	6	8	90			30	1	40					
"  via Ostend.				9	4	30	8	7	20	6	7	90			30	1	40					
"  via Rotterd.				7	4	70	5	1	90		1	1	90	8	4	90	30					
"  via Wiking.				8	1	30	5	8	20		1	2	3	—	8	8	70					
"  via Antw.				7	5	50	5	1	40		1	1	6	20	80	70	30					
Louisa	5	95	3	90	2	55				9	45	6	25	3	90	2	1					
Mainz	7	80	5	10	3	40	9	10	6	20	4	50	1	1	1	10	10	20				
Nürnberg via Aischaffenburg	2	3	10	1	5	30	9	90	2	6	80	1	8	50								
Offenbach	6	90	4	70	3	10	8	20	5	60	4	—	10	80	7	30	4	60				
Rotterdam				4	8	70	3	6	90		7	9	70	6	0	90	30					
Schwesingen	1	25	—	85	—	55	1	40	—	95	—	70	2	—	1	35	—	85				
Weinheim	1	75	1	15	—	75	2	5	1	40	1	—	2	75	1	85	1	115				
Wieblingen	—	35	—	25	—	15					—	50	—	35	—	25						
Wien via Aischaff.- burg-Bassau				7	3	50	5	3	60													
Wiesbaden	9	—	6	20	4	30	10	40	7	40	5	50			15	90	1	1	80	8	20	
Worms Bahnhof	4	40	2	95			4	80	3	35	2	30	6	40	4	40	2	85				
Würzburg	1	4	90	9	6	45	1	7	45	1	1	95			2	4	30	1	6	40	9	70
Zwingenberg	3	10	2	5	1	35	3	70	2	50	1	80	4	95	3	25	2	5				

## Tarif

### für die Güterbestätterei der Groß. Badischen Bahn in Heidelberg.

Mit Ermächtigung Groß. Generaldirektion der Staatseisenbahnen sind die Gebühren für den Transport von Gütern durch den diesj. Güterbestätter, Herrn Ernst K a u g wie folgt festgesetzt:

Gattung der Güter	Gebühr pro 50 Kilo: Pfg.	Niederste Er- hebungsgebühr für eine Sendung: Pfg.
I. Vom Bad. Bahnhof nach der Stadt bezw. umgekehrt:		
für <b>Eilgüter</b> . . . . .	<b>18</b>	<b>20</b>
„ <b>Frachtgüter</b> und zwar:		
a. <b>Gewöhnliches Frachtgut</b> (an Private)	<b>10</b>	<b>20</b>
b. <b>Kaufmannsgut</b> . . . . .	<b>9</b>	<b>10</b>
II. Von der Eilguthalle in die Frachtgut- hallen (auch Zollhalle) oder umgekehrt und von den Bad. Frachtguthallen nach jenen der Main-Neckarbahn und umge- kehrt für Eil- und Frachtgüter jeder Art		
	<b>6</b>	<b>20</b>

Vorstehende Gebührensätze werden für Stückgüter von ungewöhnlichem Umfang und Gewicht, wie große Maschinen, massive oder mit Hausrat zc. bepakte große Möbel, Klaviere, schwere Baumaterialien und ähnliche Gegenstände auf den anderthalbfachen Betrag erhöht.

Unter Kaufmannsgut sind solche Güter verstanden, welche, zum kaufmännischen Vertrieb oder zur Fabrikation bestimmt, an Mitglieder des hiesigen Handelsstandes, wie solcher Seite 157—164 des Adressbuches der Stadt Heidelberg aufgeführt ist, adressiert sind, oder von diesen zum Transport aufgegeben werden.

Gewichte unter 50 Kilo werden überall für volle 50 Kilo berechnet.

Die Bestättereitage wird für jede einzelne Frachtbriefsendung, bezw. das darin verzeichnete Gewicht besonders angesetzt.

## Tarif

### für die Güterbestätterei der Main-Neckar-Bahn in Heidelberg.

Für **Eilgüter**: **20** Pfg. für 50 Kilo mit einer Minimalerhebung von 20 Pfg.

„ **Frachtgüter**:

a. an Kaufleute:

für 50 Kilo . . . . . **8** Pfg. Minimaltaxe **10** Pfg.  
„ weitere 50 Kilo . . . . . **8** „ mehr.

b. an Private:

für 50 Kilo . . . . . **10** Pfg. Minimaltaxe **20** Pfg.  
„ weitere 50 Kilo . . . . . **10** „ mehr.

## Verzeichnis der öffentl. Kassen und Stiftungen in Heidelberg.

Namen der Kassen	Strasse	No.	Kassier od. Verwalter
Almosenfond, evangelisch	Theaterstraße	4	H. Krausmann
Amstasse und Hauptsteueramt	Markthof	1	Fr. Hofmann
Armenkasse	Marktplatz	9	Fr. Dingeldein
Domänenverwaltung	Rohrbacherstr.	19	X. Futterer
Eisenbahnkasse, Badische		8	
Flehinger Stiftung	Schiffgasse	6	L. Schmitt
Gas- und Wasserwerks-Kasse	Mittermaierst.	8	C. Vogt
Gewerbebank	Theaterstraße	2	Gg. Hofpauer
Gymnasiumskasse-Verrechnung	Hauptstraße	52	J. A. Wenz
Haub'scher Stiftungsfond	Theaterstraße	4	H. Krausmann
Hauptsteueramt	Markthof	1	Fr. Hofmann
Hospitalfond, katholisch	Theaterstraße	4	H. Krausmann
evangelisch	Schiffgasse	6	L. Schmitt
Israelitischer Bezirks-Schulstiftungsfond		6	L. Schmitt
Israel. Almosenfond (d. Dav. Zimmern u. j. w.)	Hauptstraße	136	Ernst Carlebach
Israelitische Gemeindeverrechnung		156	Karl Ehrmann
Kirchenschaffnei, Pfälzer katholische	Leopoldstraße	7	A. Hofmann
Kling'scher Almosenfond, katholischer	Theaterstraße	4	H. Krausmann
Kreiskasse	Bergheimerstr.	77	C. Ballweg
Kuhn'scher Almosenfond, katholischer	Theaterstraße	4	H. Krausmann
Leihhauskasse, Städtische	Hauptstraße	230	M. Groß
Lokalkirchenfond, evangelischer	Schiffgasse	6	L. Schmitt
Lüls'scher Almosenfond, katholischer	Theaterstraße	4	H. Krausmann
Mieg-Böhm'scher Schullehrer-Witwen- u. Waisensf.	Schiffgasse	6	L. Schmitt
Nedar-Schul- und Sapienzfond	Hauptstraße	52	A. Wenz
Ortskrankenkasse	Marktplatz	10	L. Pfisterer
Pfarr-Almosenfond, katholischer	Theaterstraße	4	H. Krausmann
Pfennigsparkasse	Marktplatz	9	J. Neuser
Pflege Schönau, evangelische	Hirschstraße	17	Karl Henrici
Reichsbant-Nebenstelle	Marktplatz	9	C. Weidig
Reuzler'sche Gewerbeschulstiftung	Schiffgasse	6	L. Schmitt
Schrieber'sche Armen-Stiftung	"	6	L. Schmitt
v. Siebein'scher Pfarr-Witwen- und Waisenfond	"	6	L. Schmitt
Schullehrer- " " "	"	6	L. Schmitt
v. Siebein-Mieg'scher Stipendienfond	"	6	L. Schmitt
Sparkasse, Städtische	Marktplatz	9	L. Schmitt
Spargesellschaft für Landgemeinden	Ademiestraße	4	L. Vint
Spitalgelderhebungskasse	Marktplatz	9	Fr. Dingeldein
Stadtkasse	"	10	Fr. Dingeldein
Stadt-Almosenfond, katholischer	Theaterstraße	4	H. Krausmann
Stadt-Pfarrwitwenfond, vormalig reformiert	Kettengasse	23	Fr. Schwarz
Steuer-Einnehmeri I	Mittelbadgasse	7	Val. Hoffmann
" II	Schiffgasse	4	Th. Dietrich
Thiele-Stiftung	Marktplatz	10	G. Webel
v. Trapp'scher Pfarrwitwenfond	Schiffgasse	6	L. Schmitt
Umbstätter'sche Stiftungen	"	6	L. Schmitt
Universitäts-Hauptkasse	Hauptstraße	52	A. Wenz
Versorgungsanstalt, Bad. Allgemeine	Bahnhofstraße	7	M. Liebhold
" " "	U. Nedarstraße	17	J. Wettstein
Volksbant	Hauptstraße	100	H. Haud
Volkschulstiftung	Schiffgasse	6	L. Schmitt
Volkschulpründenfond, katholischer	"	6	L. Schmitt
Waisenhausfond, gemeinschaftlicher	"	6	L. Schmitt
Zülig'sche Stiftung für Heidelberger Bürgeröhne	"	6	L. Schmitt
Zülig-Hill'sche Stiftung für Pfarrwaisen	Klingenteich	12	J. C. Winter





Geschäfts-Empfehlungen.



# L. MEDER

(H. Würzburg)

Hauptstrasse No. 168, Ecke der Kettengasse  
akademische Buch-, Kunst- und Musikalien-Handlung  
(Gegründet im Jahre 1812).

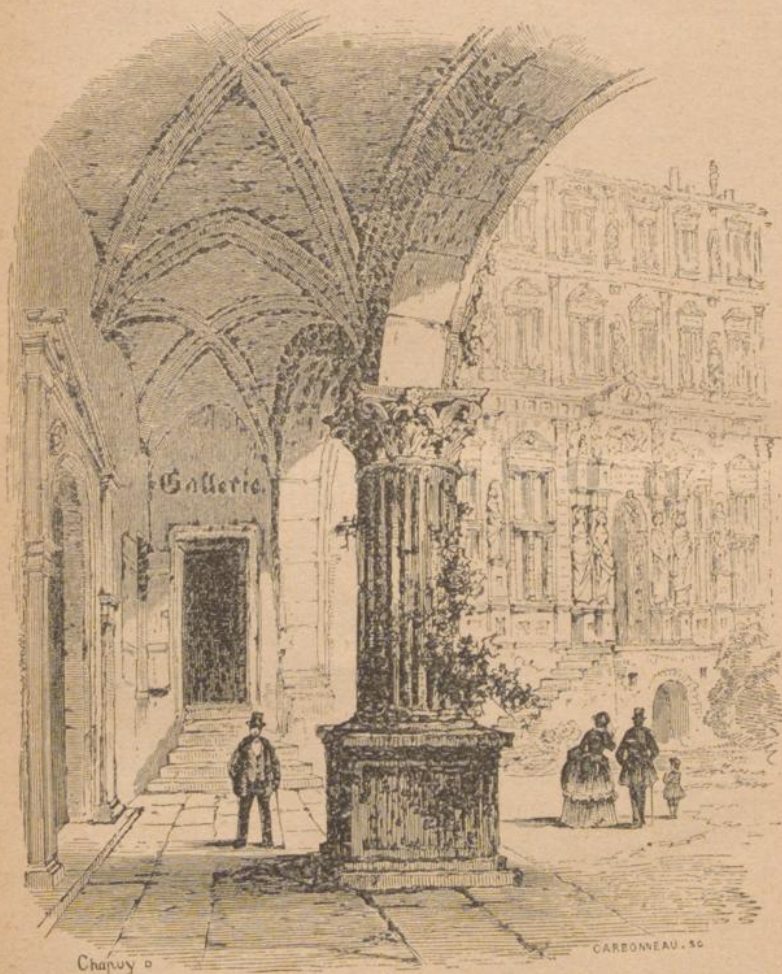

Umfassender Verlag der neuesten photographischen Ansichten von Heidelberg.  
Reichste Collection in verschiedenen Formaten.

**Filiale** am Einfahrtsthor des Schlossgartens.  
Views, Maps, Guidebooks.

# L. MEDER

(H. Würzburg)

Hauptstrasse No. 168, Ecke der Kettengasse  
akademische Buch-, Kunst- und Musikalien-Handlung



Musik-Sortiment.

(Gegründet im Jahr 1812.)



Photographien von:

Heidelberg  
Baden-Baden  
Wildbad  
Schwetzingen  
Schwarzwaldbahn  
Rhein  
Bergstrasse  
Neckarthal.

Mal- & Zeichen-  
Utensilien,

sowie feine

Horn-Holzwaren

zum Bemalen.

Katalog gratis.

Reisehandbücher

Tauchnitz-Edition.

Unterhaltungslitteratur

illustr. Prachtwerke

kleine Geschenklitteratur

illustr. Zeitschriften.

Verlag div. Panoramen von Heidelberg  
sowie grosser Kunstblätter in Stahlstich.

*Kataloge gratis und franco.*

Reiches Lager von Kupferstichen, Aquarell-Imitationen  
und Photographien nach berühmten Meistern.

Edition Seters, Breitkopf & Härtel etc.

Rudolf Mosse's

## Annoncen-Expedition

General-Agentur Heidelberg

Vertreter: **L. Meder**, Buch-, Kunst- und Musikalienhandlung

168 Hauptstrasse, Ecke der Kettengasse.

Befördert Inserate in alle Zeitungen des In- und Auslandes zu den Original-  
preisen ohne Porto- oder Spesen-Aufschlag

Manuscripte sind stets nur in einfacher Anzahl einzureichen.

Vervielfältigung der Inserate und Uebersetzung in alle lebenden Sprachen  
werden gratis besorgt.

Neuester vollständiger Zeitungs-Katalog mit Angabe der Auflagen und Zeilen-  
preise auf Verlangen gratis.

Mithin „Zeit- u. Geldersparnis“ für jeden Inserenten durch Vermittlung von

*Rudolf Mosse in Heidelberg.*

**Köhler**

Grossh. Sächs.

67 Plöckstrasse

**& Cie.**

Hoflieferanten

Plöckstrasse 67.

## Fabrik und permanentes Lager von Apparaten zu Sanitätszwecken und Gerätschaften zur Krankenpflege.

Spezialitäten: Krankenfahrstühle für Strassen-, Garten- und Zimmergebrauch, Schlafessel, Ruhebetten und Universalstühle mit allem Comfort für Kranke und Gesunde, Leibstuhlfauteuils, Zimmerleibstühle, Bettische, Tragstühle, Tragbahren und Krankentransport-Wagen.



Operations-  
Untersuchungs-  
tische  
und-Stühle,

Augen-  
Operations-  
und  
gynäkolo-  
gische

Untersuchungsstühle  
etc. etc.

sowie

Sanitäts-  
geräte aller

Art in aner-

kannter

Güte.

Illustrierte

Kataloge

stehen zu

Diensten.

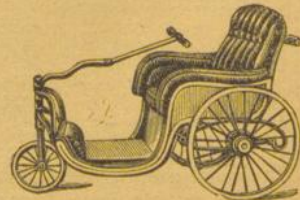
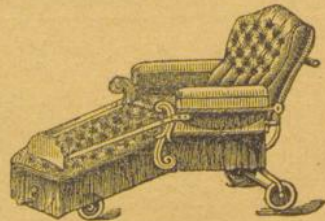

Empfiehl sich bei Bedarf in allen der Saison  
angemessenen

Delikatessen:

*Südfrüchte, Gemüse, Obst*

*Fische, Fleischwaren*

*Geflügel, Konserven, Käse*

✦ *Weine* ✦

*Liqueure*

und

*Spirituosen.*

*Spezialität*

in

rohen u. gebrannten

✦ *Kaffee's* ✦

*Chinesischen Thee's.*

*Anfertigung von kalten*

*Schüsseln.*

Alsdann empfehle besonders meine

*Frühstückstube.*

**A. SCHERMERS**  
73 Hauptstrasse HEIDELBERG Hauptstrasse 73

**Goldene Medaille Hannover 1885**

Die wegen ihrer **absoluten Reinheit** von Aerzten für Kranke und **Reconvalescenten** vielfach empfohlenen und als **Frühstücks- und Dessertweine** so beliebten

Frühstück-Stube

## Griechischen und Sicilianischen Weine

vom Hause **Ziegler & Gross** in Konstanz  
und Kreuzlingen

sind im Glas und flaschenweise über die Strasse in **Heidelberg** in der

### Frühstückstube

des Herrn **A. Schermers**, Hauptstrasse 73

zu haben.

**Preis per Flasche** von **Mk. 1.30** an bei Abnahme von Kisten und mehreren Flaschen **Rabatt**.

**Diplom Zürich 1885.**

„Zur Stadt Patras“

Prämiert Beidelberg 1876. \* Prämiert Mannheim 1880.  
Prämiert Karlsruhe 1881.



## Möbel-

und

## Tapezier-Geschäft

von

# F. W. Birnstihl

20 Hauptstrasse 20.

Grösstes Lager aller Sorten Möbel

von den billigsten bis zu den feinsten Waren.

Filiale der Stuttgarter Möbelfabrik **H. Schröer**  
in Musterzimmer arrangiert.

Geschmackvolle Ausführung aller Möbel-, Dekorations- und  
Tapezier-Arbeiten.



# Bau- & Möbel-Schreinerei

von

## Julius Blatz

5 Burgweg 5

empfeht sich in allen in dieses Fach einschlagenden Arbeiten,  
sowie in

**Roll-Läden aller Konstruktionen, Parkett- & Riemenböden,  
unter Zusicherung guter und solider Arbeit.**

Heinrich Hochschwender

## Brauerei Neues Esfighaus

Plöckstrasse No. 97

empfeht

dem geehrten Publikum sein Flaschen-Bier  
hiermit bestens.

➔ **Dasselbe wird bei Abnahme von 25 Flaschen  
frei ins Haus geliefert.** ➔

## Weinhandlung von H. Schartiger

4 Markt HEIDELBERG Markt 4

Lager in Rheingauer, Mosel- und Saarft-Weinen

feinen, gut ausgebauten Bordeaux-Weinen

italienischen und spanischen Weinen

**Schaumweinen & Champagnern.**

Deutsche Rothweine!

➔ Proben werden gratis verabfolgt im Comptoir, Hof gerade aus. ➔

Garantie für Naturreinheit!

# Wilh. Schaaff

Uhrmacher

104 Hauptstrasse **HEIDELBERG** Hauptstrasse 104

empfiehlt sein

reichhaltiges Lager in goldenen u. silbernen  
Taschen-Uhren für Herren und Damen,  
Regulateuren, Pariser Pendulen, Schwarzwälder  
Uhren aller Art,  
sowie ächte Talmi- und Nickelketten

**neuester Dessins**

bestens.

Reparaturen jeder Art werden unter Garantie sorgfältig  
ausgeführt.

# R. Dieffenbacher

Buchbinderei

**Heidelberg**

Hauptstrasse No. 61



**Schreib- & Galanteriewaren-Handlung**

empfiehlt sich

im Anfertigen von einfachen und besseren Einbänden,  
sowie von Galanterie-Arbeiten.

*Grosses Lager in Schreib-Materialien, sowie Galanterie-  
und Luxus-Artikeln*

**Geschäfts- und Haushaltungs-Büchern etc.**



## Ludwig Lung

Glaser

8 Märzgasse HEIDELBERG Märzgasse 8

empfiehlt:

◉ Spiegel-, Gold-, Politur- und Antik-Leisten, sowie prompte  
Besorgung von Einrahmungen der Bilder.

Anfertigung aller in das Glasergeschäft einschlagenden Arbeiten.

Uebnahme von Neubauten und Reparaturen.



## Georg Jac. Wagner

*Samen-Handlung*

HEIDELBERG

≈ Mittelbadgasse, nächst dem Markt ≈

empfiehlt alle Sorten Vogelfutter, Gemüse-, Feld-, Gras-,  
Wald-, und Blumen-Samen, sowie ächte Harlemer Blumen-  
zwiebeln und Ulmer Spargelpflanzen.

NB. Versandzeit der Blumenzwiebeln von  
anfangs August bis Ende Oktober.

## Heinrich Solda

164 Hauptstrasse **Gold- und Silberarbeiter** Hauptstrasse 164

empfiehlt sein reich assortiertes Lager in

**Uhren, Gold- und Silberwaren.**

Alle in dieses Fach einschlagenden neuen Arbeiten,  
Vergolden, Versilbern, sowie Reparaturen werden  
prompt und billig ausgeführt.

## Fritz Werner's Materialhandlung

empfeht ihre **Lackfarben** aller Art für Fussböden, **Wichse**  
für **Parquet** etc.

unterhält grosses Lager in **Cement, Bau-, Modell- u. Alabaster-Gyps**

Dr. ZERENER's Patent-Antimerulion, Schwamm- und  
Feuchtigkeits-Mittel

Carbolfirniss und Carbol-Asphalt, säulnisswidriges Durchränkungs- und Anstreich-Mittel.

Vertretung des Portland-Cement-Werkes Heidelberg.

## Jos. Popp

⌘ Bronze- und Neusilber-Arbeiter ⌘

4 Lauerstraße HEIDELBERG Lauerstraße 4

empfeht sich im Vernickeln, Versilbern und Vergolden,  
in Anfertigung von Neusilber-Arbeiten, Reparaturen an Bronze-  
und feineren Metallwaren.

Kronleuchter, Gasleuchter, Klavierleuchter u. dgl. werden  
aufs eleganteste und dauerhafteste als neu hergestellt.

**Reichhaltiges Lager in Lampen**

Hänge-, Tisch- und Küchen-Lampen mit nur besten Brennern,

Wirtschafts- und Comptoir-Lampen

mit 16-flammigen Diamant-Brennern

aussergewöhnlich helles Licht

**Lampenteile und Wagenlaternen.**

## Restauration

# Philosophenhöh.

Schönster Aussichtspunkt Heidelbergs.

Restauration zu jeder Tageszeit. — Reine Weine.

Vorzügliches Bier.

Gut möblierte Zimmer.

Th. Armbruster.

# *J. Behrens*

107 Hauptstrasse 107

empfehlte sein anerkannt grösstes Lager, nur eigenes  
Fabrikat aus gediegenen Stoffen, reell gearbeiteter  
gutsitzender

*fertiger Wäsche*

für

*Damen, Herren und Kinder*

und erfreuen sich speciell meine

**Herren-Hemden**

wegen ihrer bisher unübertroffenen Vollkommenheit  
in Sitz, Güte und Preis der grössten Anerkennung.  
Gleichzeitig empfehle mein gut assortiertes Lager  
in

**Baumwollen, Leinenwaren und Gebild,**

sowie

*Strumpfwaren & Korsetten*

etc. etc.

bei reellster Bedienung zu solidesten Preisen.



☛ Für Engroskäufer sind stets billige Partien in Woll-  
und Weisswaren vorrätig. ☛

# Dampf-, Stamm- & Brennholz-Sägerei Holz- & Kohlenhandlung

von

## Gebrüder Gamber,

Holz-Kommissionäre

 Lagerplatz: 

Ecke der Bergheimer- und Römerstr., vis-à-vis dem botan. Garten  
empfehlen

alle Sorten klein gemachtes Brennholz nach Mass und  
Gewicht, sowie sämtliche Sorten Kohlen zu den billigsten  
Preisen.

Ferner auf dem städt. Holzlaue: Brennholz, ungemacht,  
in jeder Grösse.

Gerüst-, Hopfen-, Truder- und Bohnenstangen.

 NB. Bestellungen werden Untere Neckarstrasse No. 48  
entgegengenommen.

## Weinhandlung von Wilhelm Geiger

Bergheimerstrasse 5

Eigene Keller in Heidelberg, Wachenheim (Rheinpfalz), Raun-  
thal (Rheingau).

*Reichhaltiges Lager in selbstgekelterten und gezogenen*

Badischen, Pfälzer, Rhein- und Moselweinen

Italienischen, Ungarischen und Spanischen Weinen



Bordeaux, Burgunder (Schaumweine u. Champagner)

Cognac, Kirschwasser, Rum etc.

*Spezialität in Pfälzer und Rheingauer Weinen.*

Quantitäten unter 20 Flaschen werden in der Bahnhof-Restau-  
ration, Büffet III. Klasse, nach separater Preisliste verabreicht.

Proben gratis.

 Garantie für Naturreinheit. 

# Joh. Fr. Müller

Ecke Florin- & Ingrimstr. Bürstenmacher Haus von Sattler Müller  
empfeht sich in allen Sorten Pinsel- und  
Bürstenwaren.

# Ludwig Langer

88 Hauptstrasse HEIDELBERG Hauptstrasse 88

Herren-Kleider nach Mass

*Lager in deutschen, echt englischen und  
französischen Stoffen.*

# Otto Kopff

Bergheimerstrasse No. 49

langjähriger Werkmeister in der nunmehr erloschenen  
Firma Ed. Lipowsky, Nachfolger von Friedr. Fischer  
& Cie., Heidelberg

empfeht sich zur Anfertigung  
sämtlicher Bade-Artikel,  
als:

*Douche-Bäder, Badewannen,  
Sitzbäder,*

*Badeschüsseln, Arm- u. Fussbäder, Irrigatoren etc.*

nach langjährig bewährten Systemen, bei billigster Preis-  
berechnung.

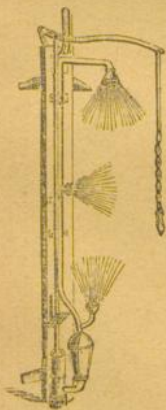

# Griechische Weine



1 Probekiste  
mit 12 ganzen Flaschen  
12 ausgewählte Sorten

von

Cephalonia, Corinth,  
Patras u. Santorin.

Flaschen und Kiste frei.

Ab hier zu

19 Mk. 50 Pf.

1 Postprobekiste  
mit 2 ganzen Flaschen,  
herb und süß.

Franco nach allen deutschen  
u. österreich-ungar. Poststationen  
gegen Einsendung von

4 Mk.

J. F. Menzer,

Ritter des K. Griech. Erlöserordens,

Neckargemünd.

# H. Stoll

30 Untere Strasse HEIDELBERG Untere Strasse 30

empfiehlt sein reichhaltiges Lager aller Sorten

**Leder für Schuhmacher, Sattler und Buchbinder.**

Ferner Lager in

## Maschinen-Treibriemen

in jeder Breite und Stärke,

aus bestem eichenlohgarem Kernleder geschnitten.

*Näh- und Bänderriemen*

aus bestem Fettgarleder.

## Die Pelz- & Rauchwaren-Handlung

von

# Georg Stachel

35 Hauptstrasse Heidelberg Hauptstrasse 35

hält ein reichsortiertes Lager aller Gattungen

deutscher, amerikanischer und russischer Pelzwaren,

sowie alle Sorten

Hüte und Reise-Mützen,

unter Garantie dem geehrten Publikum bei Bedarf bestens  
empfohlen.

***Jede Bestellung wird prompt und  
solid effectuirt.***

Dr. Oscar Middelkamp

*in Amerika und Deutschland approbierter Zahnarzt.*

Nachfolger von A. Werner

*Grabengasse 14  
am Ludwigsplatz.*

*Heidelberg.*

**C**hr. **H**ummel

Kleidermacher

*130 Hauptstrasse 130*

HEIDELBERG

hält sich hiermit bei vorkommendem Bedarf bestens empfohlen.



**A. Eckert**

Handschuh-Fabrik

Hauptstrasse 102

empfiehlt sein großes Lager aller Arten Handschuhe etc.



# Dr. Oscar Middelkamp

(SUCCESSOR TO DR. A. WERNER)

American Surgeon Dentist.

Attendance from 9 till 4.

(Laughing Gas administered.)

Grabengasse 14  
am Ludwigsplatz.

Heidelberg.

## L. Weingärtner

Schuhmacher

HEIDELBERG

179 Hauptstraße 179

empfiehlt sein

**reichhaltiges Lager**

eleganter

**Schuh-Waren.**

Bestellungen nach Mass, sowie alle Reparaturen werden  
auf das Pünktlichste ausgeführt.



## Julius Wolf

Musiker

empfiehlt sich im Unterricht auf Zither.

Mittelbadgasse No. 9

Heidelberg.

Universitäts-Buchhandlung  
und Antiquariat

von

**Bangel & Schmitt**

(Otto Betkers)

78 Hauptstrasse **Heidelberg** Hauptstrasse 78.



Neue und alte Bücher aus allen Wissenschaften  
der in- und ausländischen Litteratur.

Reise-Bandbücher. — Photographien.

Ansichten von Heidelberg.

Deutsch-englisch-französische

**Leih-Bibliothek**

Bücher-Lesezirkel.

*Eintritt jeder Zeit.*

**Wissenschaftliches Antiquariat.**

Bibliotheken, sowie einzelne gute Werke werden stets  
gekauft und auch in Zahlung angenommen.





# Joseph Dengel

(vorm. Ed. Ruprecht)

55 Hauptstraße 55

empfiehlt

Sämereien in nur keimfähiger  
Ware

sowie

sämtliche Suppenwaren in vorzüglicher  
Qualität.

# Louis Senftle, Heidelberg

Hauptstrasse 55a

Werkstätte für Maschinen- & Eisenbau

empfiehlt Eisenkonstruktionen für Hochbau aller Art, als  
Gewächshäuser, Hallen, Verandas, Dächer etc.

Brücken- u. Drathseilbahn-Konstruktionen, Heisswasser-,  
Luft- und Dampfheizungen aller Systeme, auf Wunsch mit  
Selbstregulierung der Temperatur durch den Grünhaldt'schen  
elektrischen Wärmeregulierungs- und -Kontroll-Apparat,  
D.-R.-P. A.-G. No. 3201.

Brunnenanlagen für Hand- und Kraftbetrieb.

Brauerei- und Mühleneinrichtungen, Specialität und Lager  
in Patent-Kugel-Kaffeebrennern jeder Grösse von  
5—500 Kilo Inhalt.

Alle Maschinenreparaturen bei billigster Berechnung.

Weinwirtschaft und Restauration zum Karpfen  
Friedrich Dilg

75 Hauptstrasse HEIDELBERG Hauptstrasse 75

Reingehaltene Weiss- und Rotweine  
Frühstück, Mittagstisch und warme Speisen  
zu jeder Tageszeit.

*Weine en gros.*

Die

Militär- & Civil-Schneiderei

von

N. Junghanns

Augustinergasse 13, gegenüber dem Museum

hält sich zur Anfertigung von Uniformen und Livreen aller Art bestens  
empfohlen und sichert prompteste Bedienung zu.

NB. Alle Sorten Besatzartikel von nur feinsten Qualität stets auf Lager.

TANZ-INSTITUT

Ludwig Zimmer

Grossh. Hof- und Universitäts-Tanzlehrer  
Sandgasse 4.

Möbel-Lager von Georg Schmitt jun.

Tapezier

Plöckstrasse 79, vis-à-vis der englischen Kirche  
hält Vorrat in **Polster- u. Kasten-Möbel, Betten, Spiegel**  
u. s. w. von den einfachsten bis zu den feinsten.

Alle vorkommenden **Tapezier-Arbeiten** werden auf das  
Geschmackvollste billig ausgeführt.



# Heidelberger Schachklub

(Café Wachter).

Spielabende: Jeden Mittwoch und Samstag.

Zusammenkunft Abends 8 Uhr.

—>> Gäste jederzeit willkommen. <<—

Eigene Fabrikate.

Eigene Fabrikate.

## A. Reinehr Sattler

54 Hauptstrasse **HEIDELBERG** Hauptstrasse 54.

Verfertigt Herren- und Damenkoffer, Patent-Handkoffer, Musterkoffer,  
Reisefäde, Koffer, Taschen mit Necessär-Einrichtung, Kommissions-  
Täschchen, Umhäng- und Geldtaschen.

Ferner: Portemonnaies, Schulsäcke, Schul- u. Schreibmappen,  
Hutschachteln, Plaidriemen, Reise-Taschen mit Stickereien  
werden nach Bestellung bestens gefertigt.

## J. Schumacher

Herrenkleider-Geschäft

35 Hauptstrasse **HEIDELBERG** Hauptstrasse 35.

Reichhaltiges Lager in Tuch und Buckskin, selbst-  
verfertigten Herren- und Knabenkleidern.

Anfertigung nach Maß unter Zusicherung reeller und prompter  
Bedienung.

# Kohlen-, Koaks- & Brennholzhandlung

von

4 Landhausstr. **Chr. Vohwinkel** Landhausstr. 4

empfiehlt sämtliche **Brennmaterialien** in bester Ware  
zu den billigsten Preisen.

## Fabrikation und Lager aller Posamentier-Artikel:

Quasten, Kordeln, Borten, Gimpel, Franzen etc.

Grosses Lager in:

Knöpfen, Besätzen, Litzen, Seide-  
und Sammtbändern,  
Spitzen,

*Faden, Nähseide, Nadeln,*  
Stahlstäbchen, Korsettschliessen.

Häkel-, Stick- und Strickwolle,

Baumwolle, Häkel-  
garn, Stick- und

Strickseide,  
Perlen, Stra-  
mine etc.

Kragen und  
Manschetten,  
Franzen,

Halsbinden und Schälchen,  
Handschuhe.

Schleier, Schürzen,  
Strümpfe etc.

Ordens-Bänder, Gold-Borten,  
Gold- und Silber-Litzen,

Gold- und Silber-Gespinnste.

**Nähmaschinen** bester Systeme,  
Maschinen-Oele, Nadeln, Schiffchen etc.

Billige, feste Preise.



43 Hauptstrasse

Ludwig Eckert Hauptstrasse 43.

Stephan Hofmann  
**Bierbrauerei**  
 Goldener Engel

Heidelberg

empfiehlt

*Feinstes Lagerbier*  
 in Flaschen.



**Heinrich Löwenstein**

Schieferdecker

28 Uferstraße

**Heidelberg**

Uferstraße 28

empfiehlt sich

im Decken von Neubauten u. mit deutschem  
 und französischem Schiefer, sowie in Anfertigung  
 von neuen Blitzableitern unter billigster  
 Berechnung.

Distationen und Schieferdach-Reparaturen werden auf's pünktlichste  
 ausgeführt.

# Hamburger Engros-Lager

## H. Joachimsthal & Co.

72 Hauptstr. Heidelberg Hauptstr. 72.

Größtes Sortiment- und Special-Geschäft.

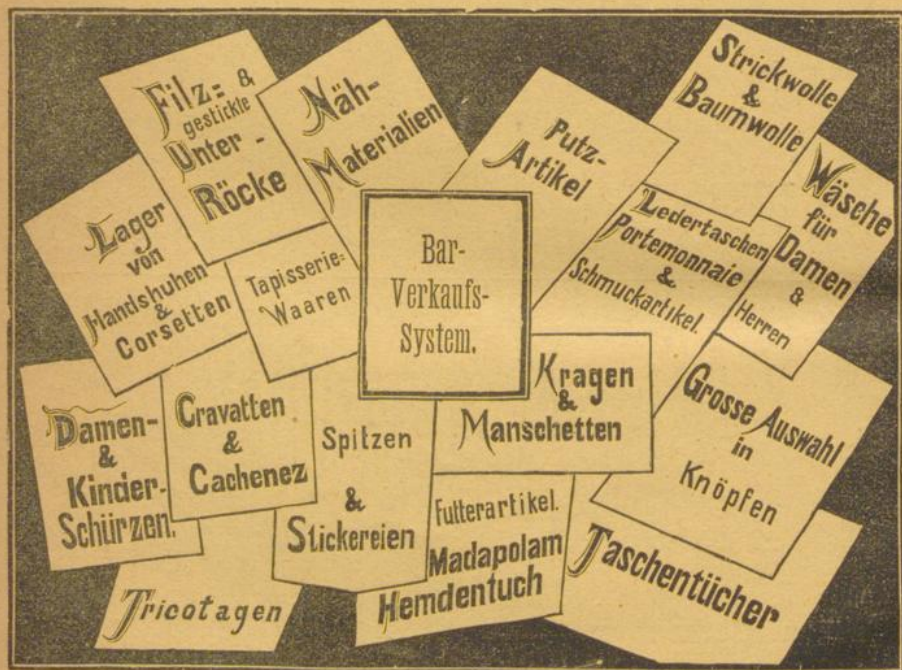

120 gleichartige Etablissements, vertreten in den meisten grösseren Städten Deutschlands.

Billige **beste** Preise, Tadellose Qualitäten.

Grosse Auswahl. Reellste Bedienung.



**Weinheim** an der Bergstrasse, klimatischer Luftkurort.  
Station der Main-Neckar-Bahn.

**Stahlbad — Traubenkur.**



# HOTEL PFÄLZER HOF

schönste freie Lage, herrliche Aussicht auf die Berge und Ruine Burg Windeck.

Grosse schattige Gartenanlagen.

Grosser Speisesaal mit gedeckter Veranda. — Table d'hôte. — Restauration à la carte.

Bäder, Douchen und Equipagen im Hause.

Pension das ganze Jahr 4—5 Mark.

Besitzer  
H. Reiffel.

## Franz Kreher

Märzgasse No. 4

empfiehlt sein

**Wildpret-, Geflügel- & Delikatessen-Geschäft**

unter Garantie guter Ware bei stets schöner grosser Auswahl  
und möglichst billiger Berechnung aufs Beste.

# Ed. Schultze

Hofphotograph Ihrer Majestät der Königin v. Schweden und  
Norwegen

Plöckstrasse 79.



Inhaber des Ateliers:  
Heinrich Boppel.

Hgl. Württ. Hofphotograph.



# Wilh. Maier

Holz- und Kohlen-Handlung

Comptoir und Niederlage: **Vossstrasse**, vis-à-vis dem  
akademischen Krankenhaus  
empfiehlt:

1a. Ruhrer Nusskohlen, stückreiches Fettschrot,  
Schmiedekohlen,

Buchen- und Forlen-Holz,

sowie

alle übrigen Brennmaterialien zu den billigsten  
Preisen.

Wohnung: Bergheimerstrasse 45.

*NB.* Bestellungen werden Hauptstrasse 33 entgegenommen.

# Carl Koch

104 Hauptstrasse Heidelberg Hauptstrasse 104  
empfehlte seine mit den besten Hilfsmitteln und neuesten  
Maschinen eingerichtete

## Buchbinderei

zur Anfertigung von einfachen und eleganten Einbänden,  
sowohl in Masse als auch im Einzelnen, hiermit bestens.

Spezialität:

Herstellung von **Calico- und Pergament-Einbänden** mit  
**Gold-, Schwarz- und Rot-Aufdruck.**

*Elegante Liebhaber-Einbände in farbigem Leder  
aller Art.*

**Aufziehen von Karten und Plänen etc.**

Schnellste Bedienung. Billigste Berechnung.



## G. A. Zeh,

Hauptstrasse No. 8

Klempnerei, Installation von Gas- u.  
Wasseranlagen, Reparaturwerkstatt.

### Grosses Lager

in Haus- u. Küchengeräten, bestehend in Petroleum- und Gaslampen und Lüstres hiezu; alle Arten Brenner, blau und weiss emaillierte Waren, bestes Fabrikat, Garantie für Haltbarkeit und frei von allen schädlichen Bestandteilen.

Vogel-Käfige in allen Grössen, auch Kaffeemühlen,

Messing-, Kupfer-, Neusilber- und Zinn-Waren,

lackierte und blanke Blechwaren, Hanf- und Gummischläuche,

selbstgefertigte Klosetts,

Dochte, Cylinder, Schirme und Tulpen für Gas- und Petroleum-

lampen, nebst allen in dieses Fach einschlagenden Artikeln

unter Zusicherung prompter und billigster Bedienung.



# Havanna-Cigarren

Größte Auswahl, direkt importiert von den ersten und besten Firmen

in

✂ **H a v a n n a.** ✂

Deutsche, russische, türkische, englische, amerikanische, französische  
Cigaretten und Tabake.

**Jos. Münch**

Hauptstr. 1.

## Heinrich Gude

Tapezier-, Polster- & Dekorations-Geschäft

**HEIDELBERG**

Hauptstrasse 113, im „Badischen Hof“.

Complete Zimmereinrichtungen, Kasten- & Polstermöbel.  
Garnituren in Peluche, Seide, Fantasiestoff etc.  
Anfertigung aller Arten Tapezier- & Decorations-Arbeiten,  
Gardinen, Rouleaux etc.

Alle Bestellungen werden in kürzester Zeit prompt ausgeführt.  
Reelle Bedienung. Solide Preise.

Das

## Etablissement mit Dampf-Betrieb

von

**Friedr. Aug. Grün**

Heidelberg

empfiehlt sich zum Auf- und Umfärben, sowie Reinigen von  
Herren- und Damenkleidern etc. ohne zertrennt,  
Möbel- und Dekorationsstoffen etc. etc.

Stete Verbesserung. Neueste Maschinen.

English Library.

Leih-Bibliothek.

**G. Mann**

Bek.-Institut

**HEIDELBERG**

HEUGASSE 1

Abonnements  
werden auf meine  
**Leih-Bibliothek**  
sowie  
Journal-Mappen  
täglich angenommen.

empfeilt sein stets mit den neuesten Erzeugnissen der  
Literatur ausgestattetes Institut zur gefl. Beachtung.

Gleichzeitig bringe meine mit ca. 20 der beliebtesten wissenschaftl. und illustr.  
Zeitschriften ausgestattete Journal-Lesezirkel in empfehlende Erinnerung.

Journal-Lesezirkel.

Cabinet de Lecture.

Los-Verkauf  
aller vom  
Staat garantierten  
Lotterien  
zu  
Originalpreisen

# Hôtel Prinz Carl

am Schloss.

## Wein-Preisliste

ausser dem Hause.

Jahrg.	per Flasche ohne Glas	<i>M. S.</i>	Jahrg.	per Flasche ohne Glas	<i>M. S.</i>
1883er	Wachenheimer	70—80	1875er	Bordeaux Chât. Leoville	3. 50
1881er	Markgräfler	— 80	1870er	„ „ Gruand	4. 50
1876er	„ Laufener Ausl.	1. 20	1870er	Bordeaux Château Marg.	5. 50
1876er	„ Castellberger	1. 70	1870er	„ „ Lafitte	8. —
1881er	Deidesheimer	1. —	1870er	„ „ weiss, Graves	2. —
1881er	Ruppertsberger	1. 20	1874er	„ „ Haute	4. 50
1881er	Ungsteiner	1. 40	1874er	„ Sauterne	4. 50
1876er	Forster Riesling	1. 50	1874er	Burgunder Volnay	3. 20
1878er	Forster Traminer	2. —	1870er	„ Chambertin	4. —
1881er	Pisporter (Mosel)	1. —	1870er	„ „ weiss, Chablis	2. —
1881er	Brauneberger (Mosel)	1. 80	1870er	„ „ Montrachet	4. 50
1876er	Hochheimer	2. —	1870er	Heremitage	4. 50
1876er	Liebfrauenmilch	2. 50		mit Glas	<i>M. S.</i>
1874er	Geisenheimer	2. 80	Malaga		2. 50
1876er	Forster Riesling Ausl.	2. 50	Marsala		2. 80
1876er	Forster Ungeheu	3. —	Madeira		3. 50
1876er	Deidesheimer Hofstück	3. 20	Sherry		3. 50
1880er	Forster Jesuitengarten	3. 50	Portwein		3. 50
1874er	Rauenthaler	3. 40	Tokayer Ausbruch		4. 80
1874er	Marcobrunner (prämiert)	4. —	Moussierender Neckarwein		2. 90
1881er	Rüdesheimer Rottland	4. 80	„ Germania-Sect		3. 50
1874er	Rüdesheimer Berg (Riesling Auslese)	6. —	Mouss. Assmannshäuser (rot)		4. —
1868er	Hochhm. Dom Dechanei	6. 50	Rheingold		5. —
1876er	Steinberger Cabinet	6. 50	St. Perey mousseux		6. —
1868er	Johannisberger Cabinet	9. 50	Tisan de champagne		6. —
			Möet sillery		6. 50
1883er	Lützelsachser	1. —	„ crémant rose		7. 50
1881er	Affenthaler	1. 20	Cliquot veuve Ponsardin		7. 80
1881er	„ Auslese	1. 50	Heidsieck Monopole		7. 80
1878er	Ingelheimer	1. 50	Roederer Carte blanche		8. 50
1876er	Lützelsachser	1. 70	Pommery & Greno, sec		8. —
1881er	Assmannshäuser (Domaine-Kellerei)	4. 50	Cognac vieux		4. 50
1881er	Bordeaux Medoc	1. 40	„ fine champagne 1864		5. 50
1878er	„ St. Estèphe	1. 60	„ grand fine champagne		6. —
1878er	„ St. Julien	2. —	„ „ Marsell V.S.O		10. —
1878er	„ Château Larose	2. 50	Jamaica-Rum, alter. 1834		6. —
			Curaçao (Wynand Focking)		4. 80

Weine im Fass von 50 Liter ab entsprechend billiger.

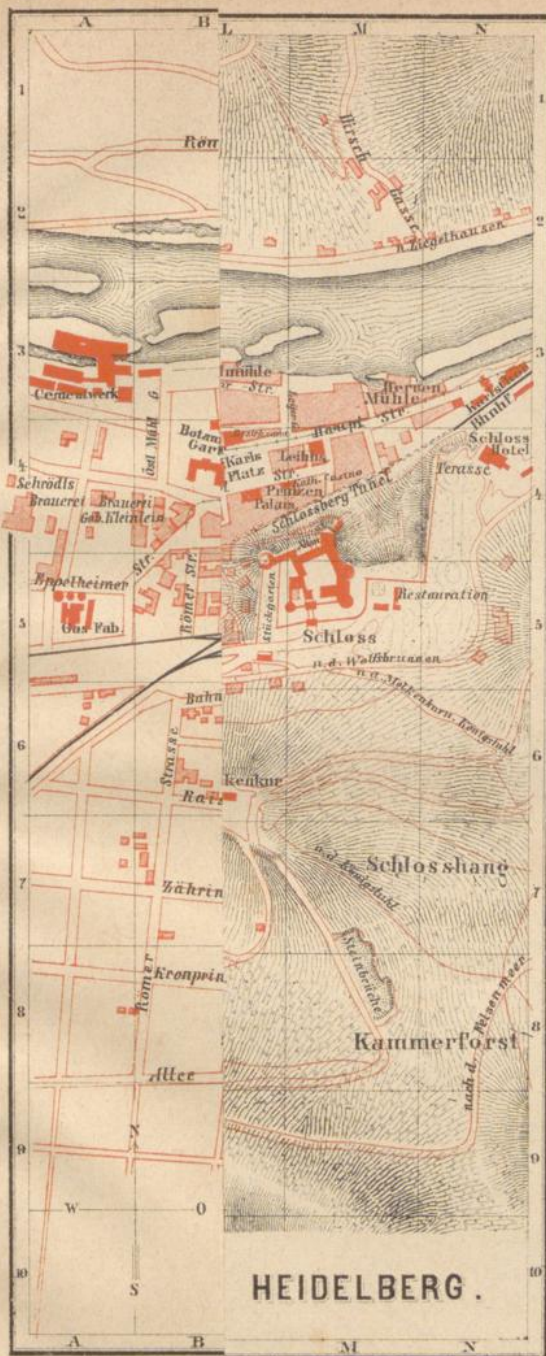

### Universitätsgebäude.

- Anatomie F 3.
- Archäologisches Institut J 4.
- Academ. Krankenhäuser D 3, 4.
- Botanisches Institut E 4.
- Botanischer Garten B 3, 4.
- Bibliothek J 4.
- Chemisches Laboratorium F 4.
- Physiologisches Institut u. Riesen F 4.
- Entbindungsanstalt C 4.
- Universitätsgebäude J 4.

### Staatsgebäude.

- Amtsgericht J 4.
- Amtsgefängnis K 5.
- Bahnhof Carlsthor N 3.
- Badischer Bahnhof D 5.
- Main-Neckar-Bahnhof D 5.
- Bezirksamt L 4.
- Kaserne J 5.
- Marsall m. Grossh. Hauptsteueramt H 3.
- Postgebäude E 4.
- Prinzenpalais L 4.
- Schloss M 5.
- Militärlazareth C 7.

### Schulen.

- Gymnasium J 5.
- Höhere Bürgerschule K 4.
- Höhere Mädchenschule G 4.
- Volksschulen J 4.
- Neues Schulhaus C 6.

### Städtische Gebäude.

- Rathhaus L 4.
- Stadttheater H 4.
- Carlsthor N 3.
- Polizeistation E 4.
- Molken- und Milchhalle G 5.

### Kirchen.

- Providenzkirche H 4.
- Jesuitenkirche J 4.
- Heiliggeistkirche K 4.
- Englische Kirche G 5.
- St. Peterskirche J 5.

### Gasthöfe und Vereinsgebäude.

- Hôtel Adler L 4.
- Badischer Hof H 4.
- Bayerischer Hof D 4.
- Café Wächter K 4.
- Café Leers G 4.
- Darmstädter Hof E 4.
- Europäischer Hof E 5.
- Grand Hôtel D 5.
- Holländer Hof K 3.
- Wiener Hof E 5.
- Museum J 4.
- Neckarhôtel K 2.
- Prin. Carl I 4.
- Ritter K 4.
- Schlosshôtel N 4.
- Hôtel Schrieder D 5.
- Hôtel Victoria E 5.
- Philosophenhöhe G 2.

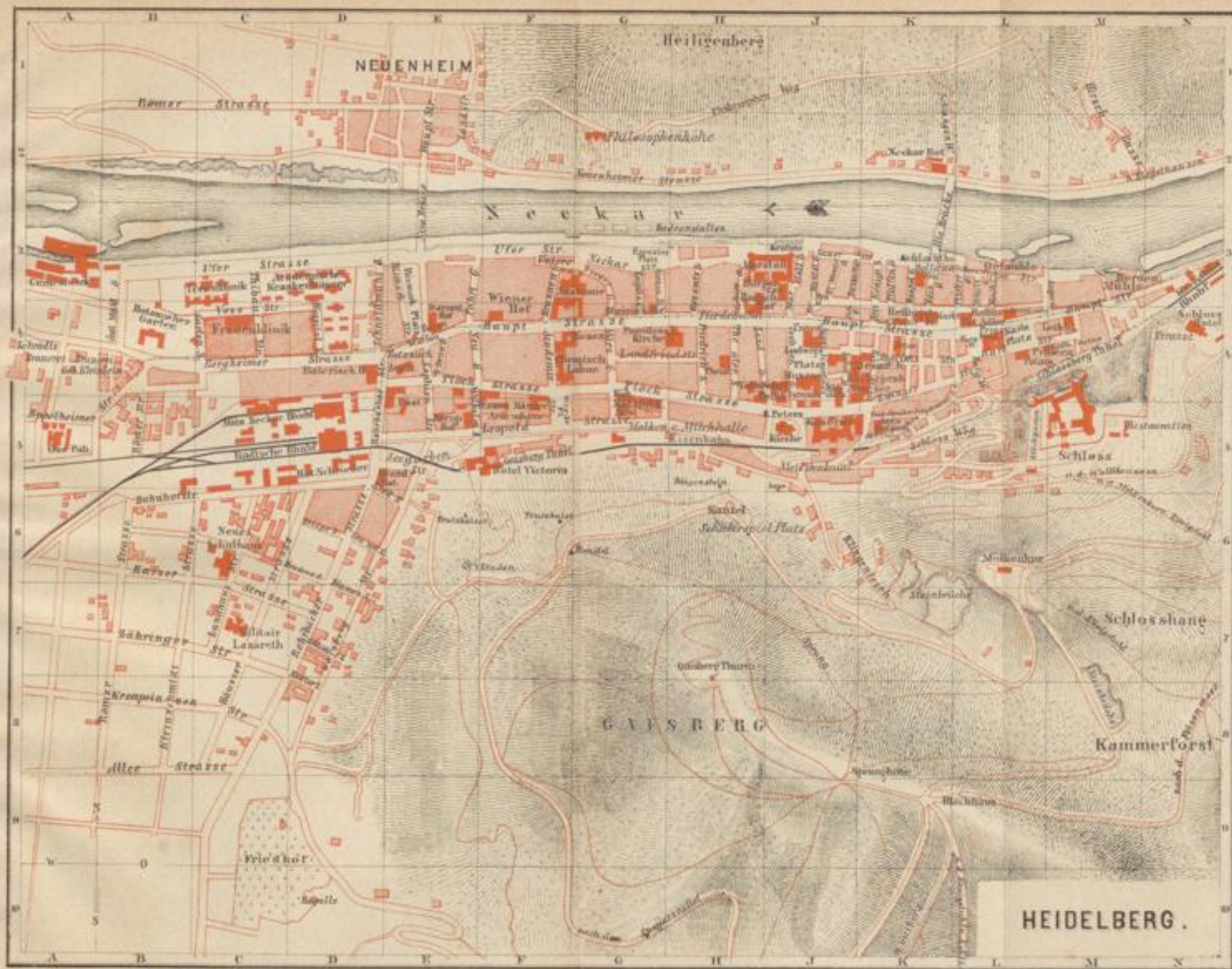

- Universitätsgebäude.**  
 Anatomie F 3.  
 Archäologisches Institut J 4.  
 Academ. Krankenhäuser D 3, 1.  
 Botanisches Institut E 4.  
 Botanischer Garten B 3, 4.  
 Bibliothek J 4.  
 Chronisches Laboratorium F 4.  
 Physiologisches Institut u. Riesen F 4.  
 Entbindungsanstalt C 4.  
 Universitätsgebäude J 4.
- Staatsgebäude.**  
 Amtsgericht J 4.  
 Amtsgefängnis K 5.  
 Bahnhof Carlsthor N 3.  
 Badischer Bahnhof D 5.  
 Main-Neckar-Bahnhof D 5.  
 Bezirksamt L 4.  
 Kaserne J 5.  
 Marstall u. Grossh. Hauptbest.-amt B 3.  
 Postgebäude E 4.  
 Prinzenpalais L 4.  
 Schloss M 5.  
 Militär Lazareth C 7.
- Schulen.**  
 Gymnasium J 5.  
 Höhere Bürgerschule K 4.  
 Höhere Mädchenschule G 4.  
 Volksschulen J 4.  
 Neues Schulhaus C 6.
- Städtische Gebäude.**  
 Rathhaus L 4.  
 Stadttheater H 4.  
 Carlsthor N 3.  
 Poststation E 4.  
 Molken- und Milchhalle G 5.
- Kirchen.**  
 Providenzkirche H 4.  
 Jesuitenkirche J 4.  
 Heiliggeistkirche K 4.  
 Englische Kirche G 5.  
 St. Peterskirche J 5.
- Gasthöfe und Vereinsgebäude.**  
 Hôtel Adler L 4.  
 Badischer Hof H 4.  
 Bayerischer Hof D 4.  
 Café Wachter K 4.  
 Café Loers G 4.  
 Darmstädter Hof E 4.  
 Europäischer Hof E 5.  
 Grand Hôtel D 5.  
 Holländer Hof K 3.  
 Wiener Hof E 5.  
 Museum J 4.  
 Neckarhôtél K 2.  
 Prin. Carl T 4.  
 Ritter K 4.  
 Schlosshôtél N 4.  
 Hôtel Schrieder D 5.  
 Hôtel Victoria E 5.  
 Philosophenhöhe G 2.



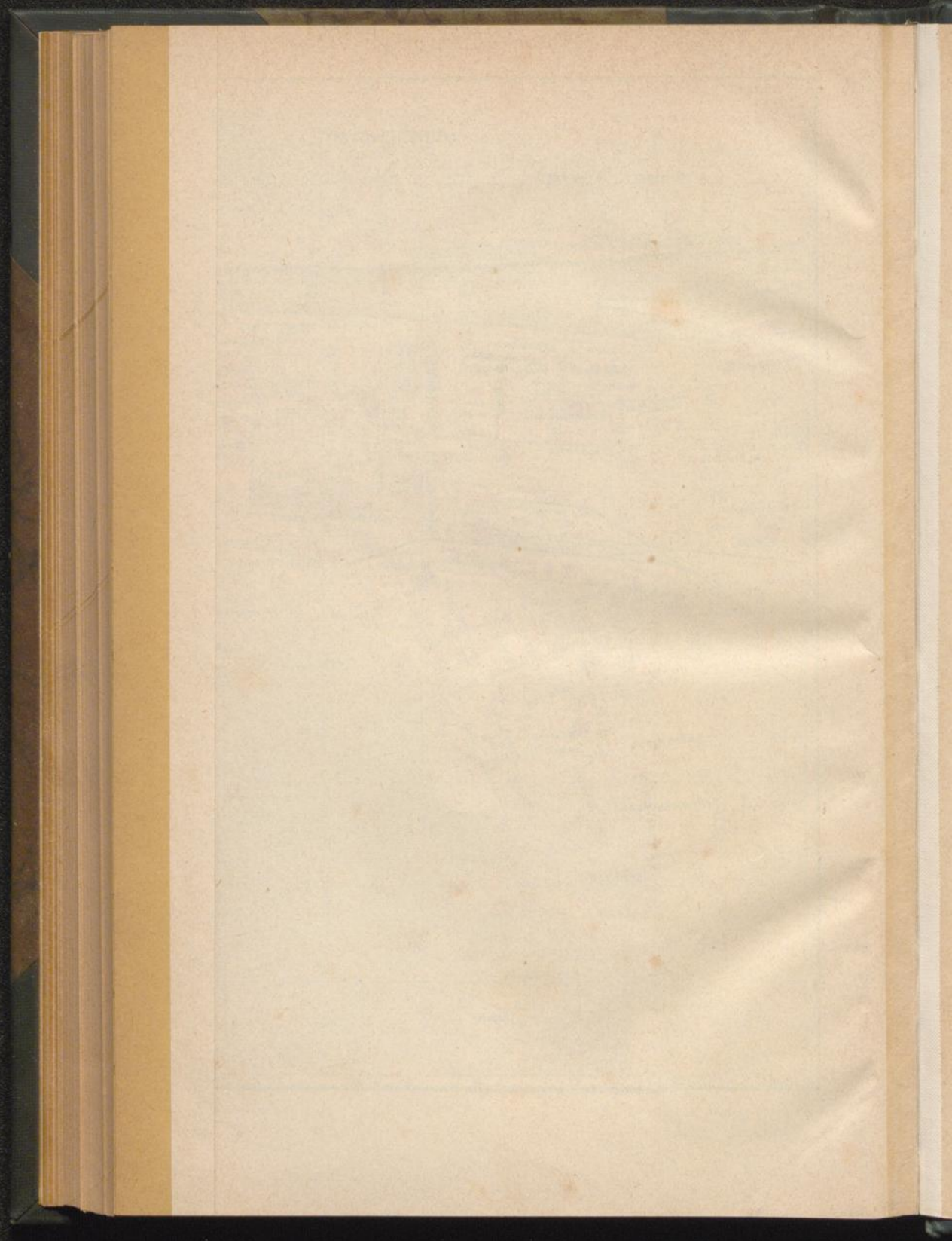

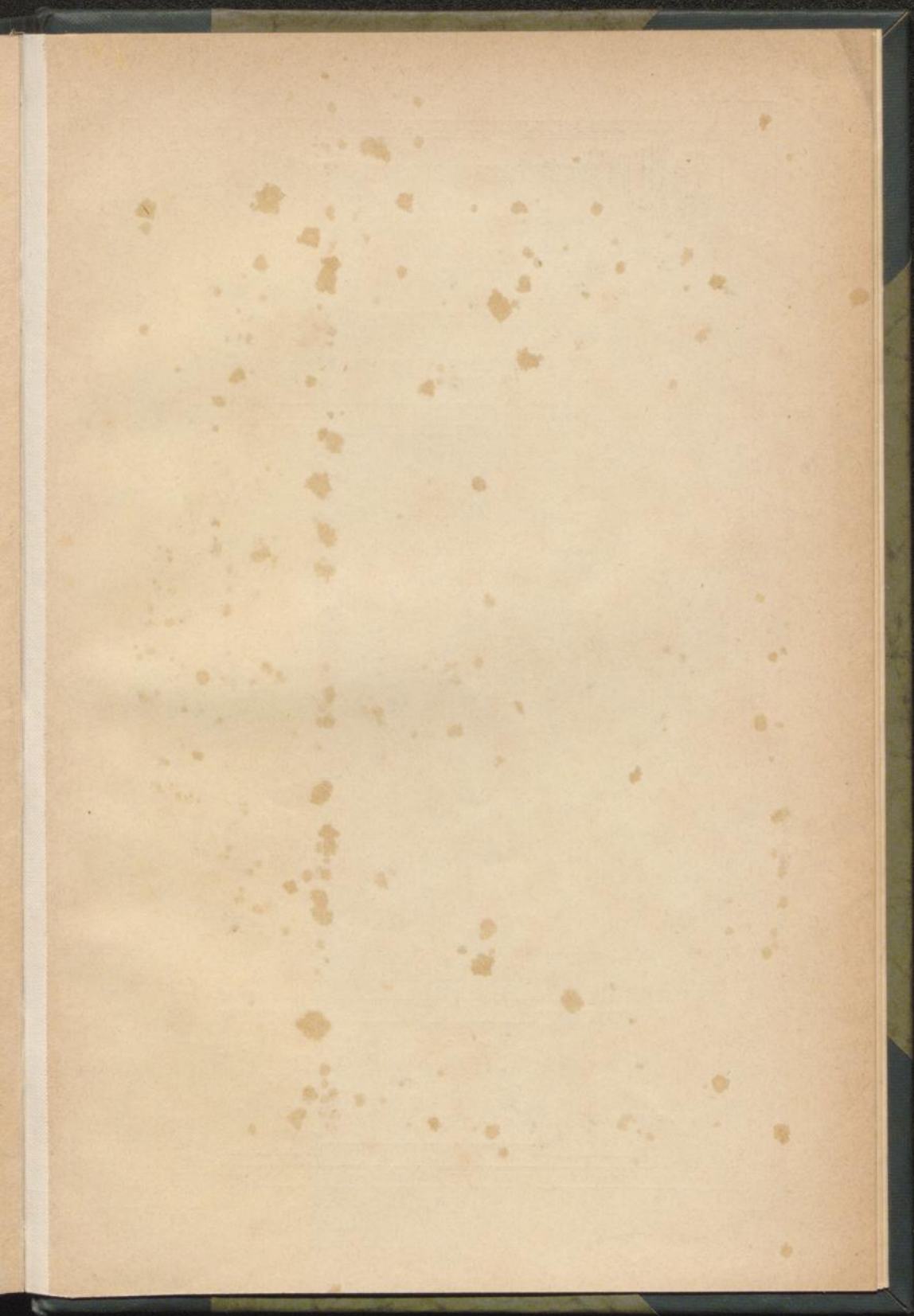

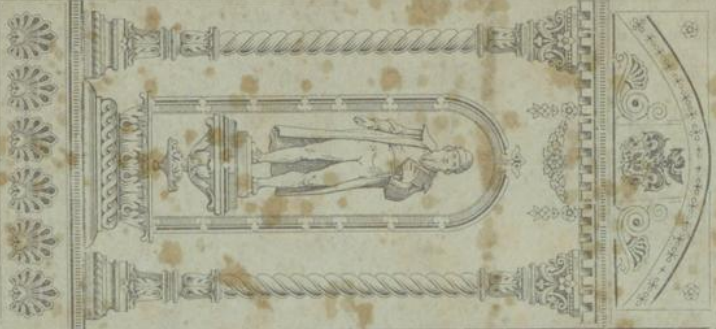

J. HOERNING & Co.

# Universitäts-Buchdruckerei

55 Hauptstr. **HEIDELBERG** Hauptstr. 55  
neben dem Friedrichsbau

empfehle sich zur

gesamtvollen Herstellung von Zetteln und Prospekten

sowie aller

Druck-Arbeiten

für Hofdrucker, Kunst- und Gewerbetreibende.

- Anfertigung von
- Jahres-Karten
- Diplomen
- Memoranden
- Action
- Preis-Couranten
- Balkarten
- Rechnungen
- Wein- & Speise-Karten
- Composbogen
- quittungen
- Visitenkarten
- Aviolen
- gezeichnet in
- Fest- & Tafelbchern
- Programmen
- Katalogen
- Verlobungsanzeigen.

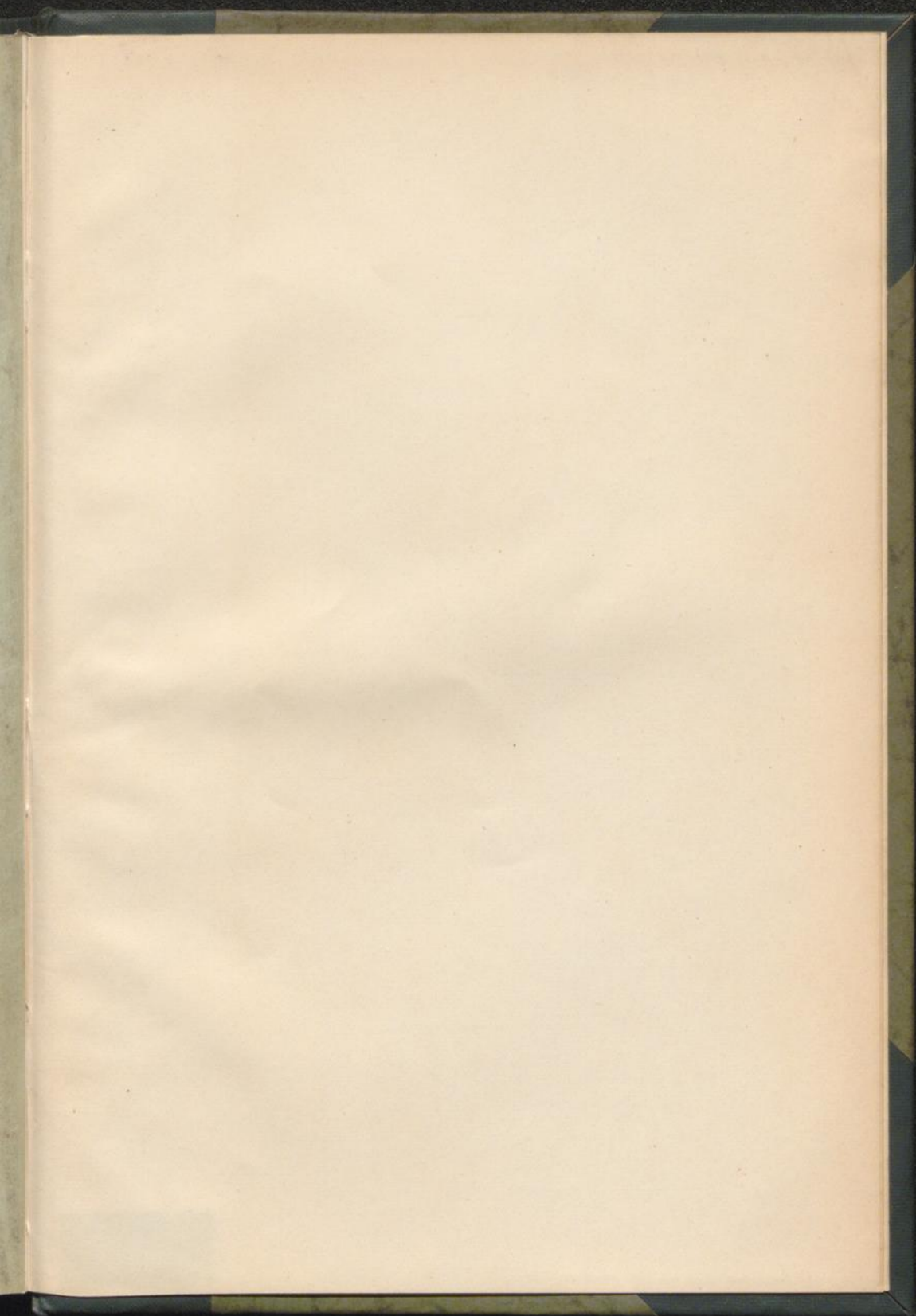

270/38 F/2327. 89r

230/28 V/232

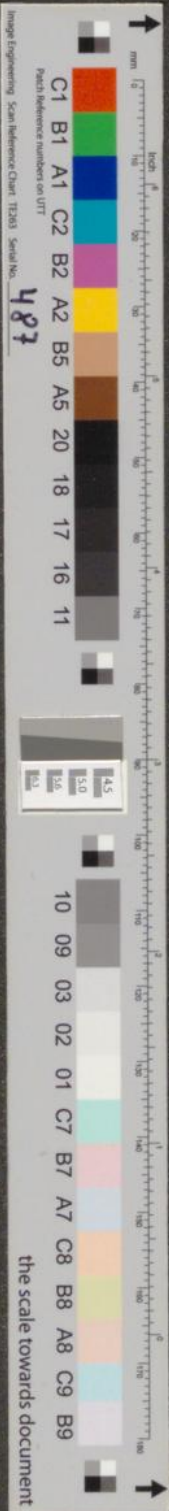

Buchbinderei  
HENDRICK SCHULZE  
Düsseldorf  
Tel. 35370, Duisburgerstr. 18

