

Hand

Org

5t

17

Aus dem Nachlaß  
von  
Peter Göring  
† 27. August 1927.  
Geschenk  
seiner Kinder

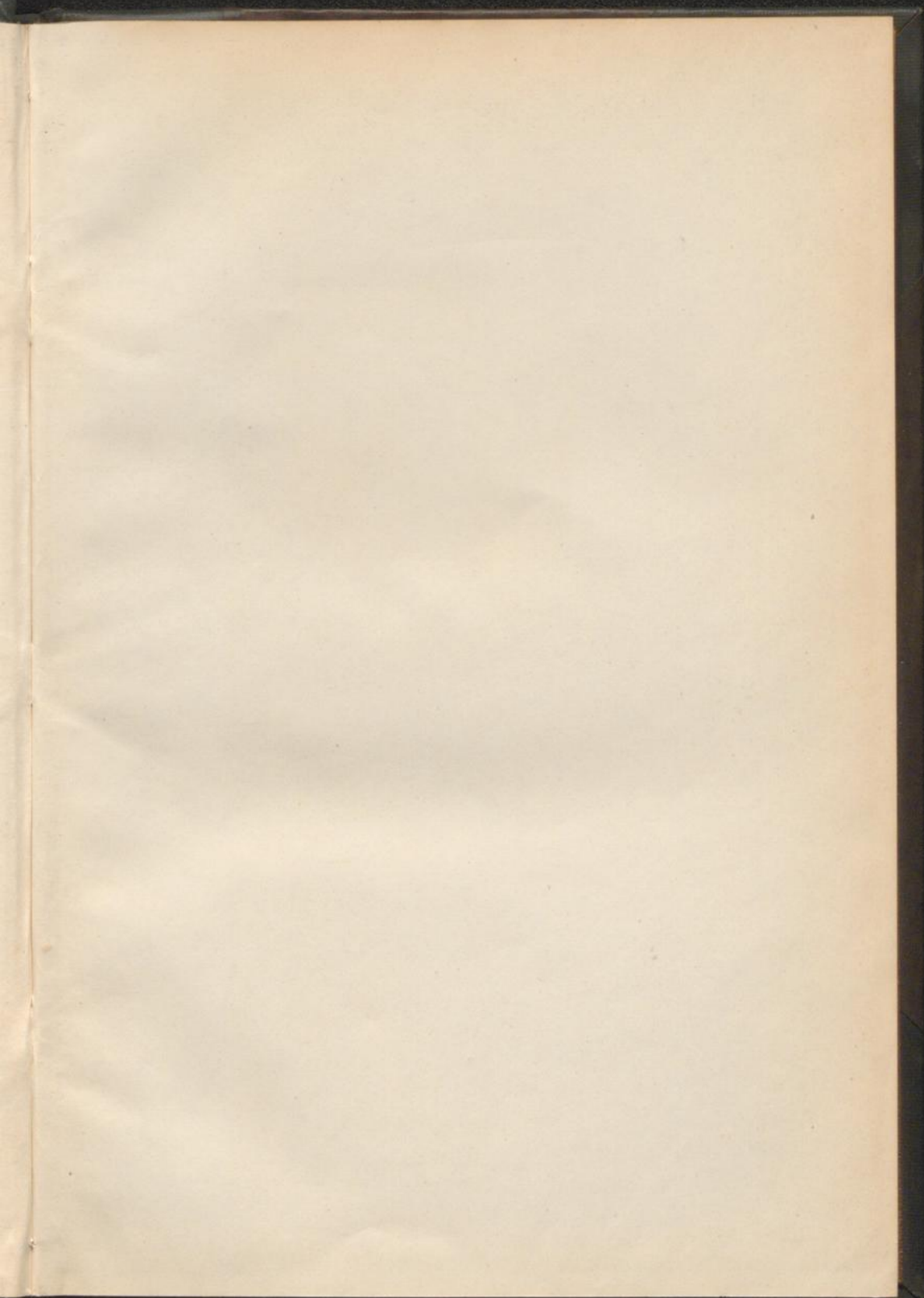

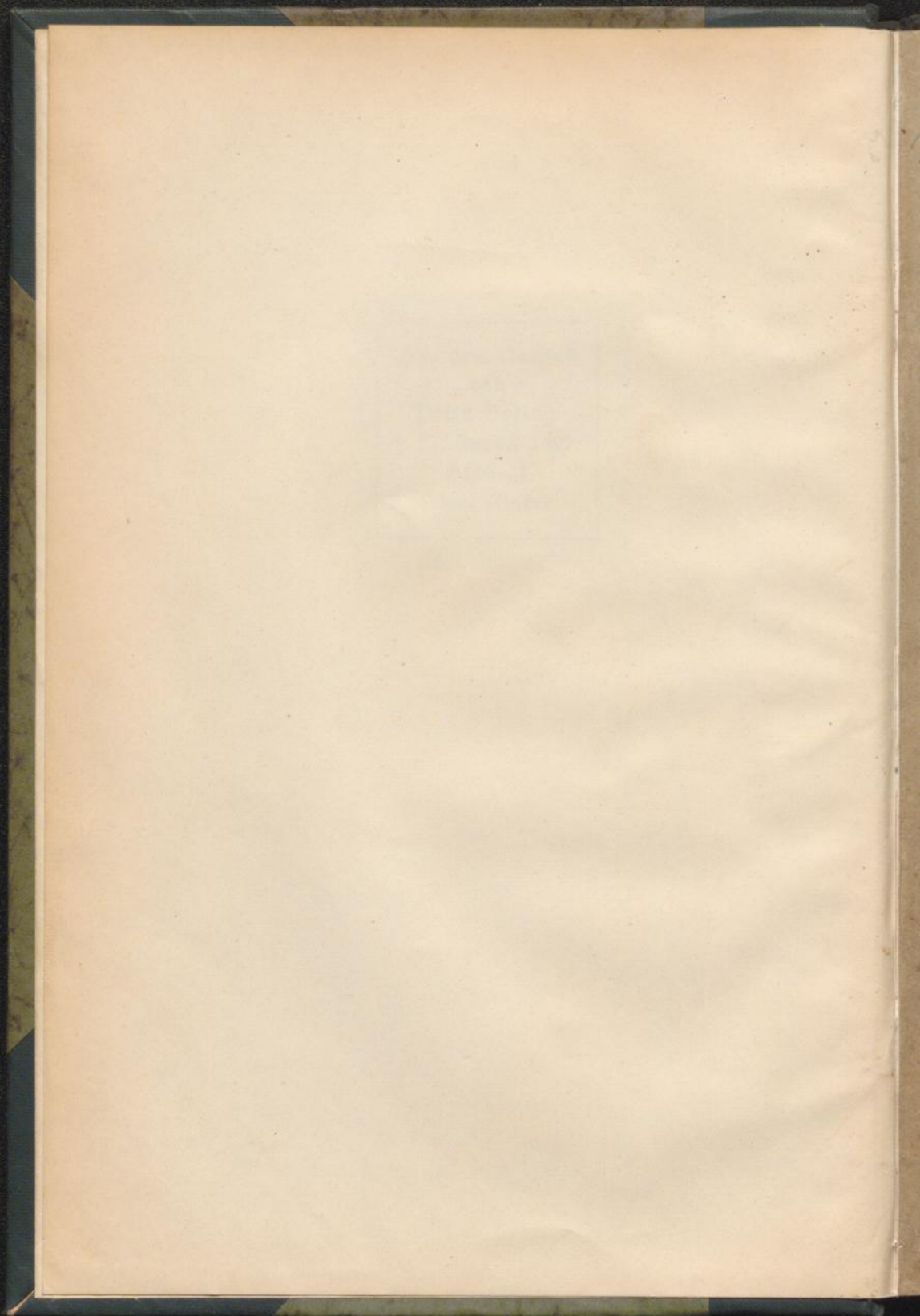

289



Adressbuch  
 der  
**Stadt Heidelberg**  
 für  
 das Jahr 1888.

Zusammengestellt im Auftrage des Stadtrates.



Mit einem Plan der Stadt Heidelberg und Umgebung.

Preis: 2 Mark 20 Pfg.

Heidelberg 1888.

Druck und Verlag von J. Hörning.



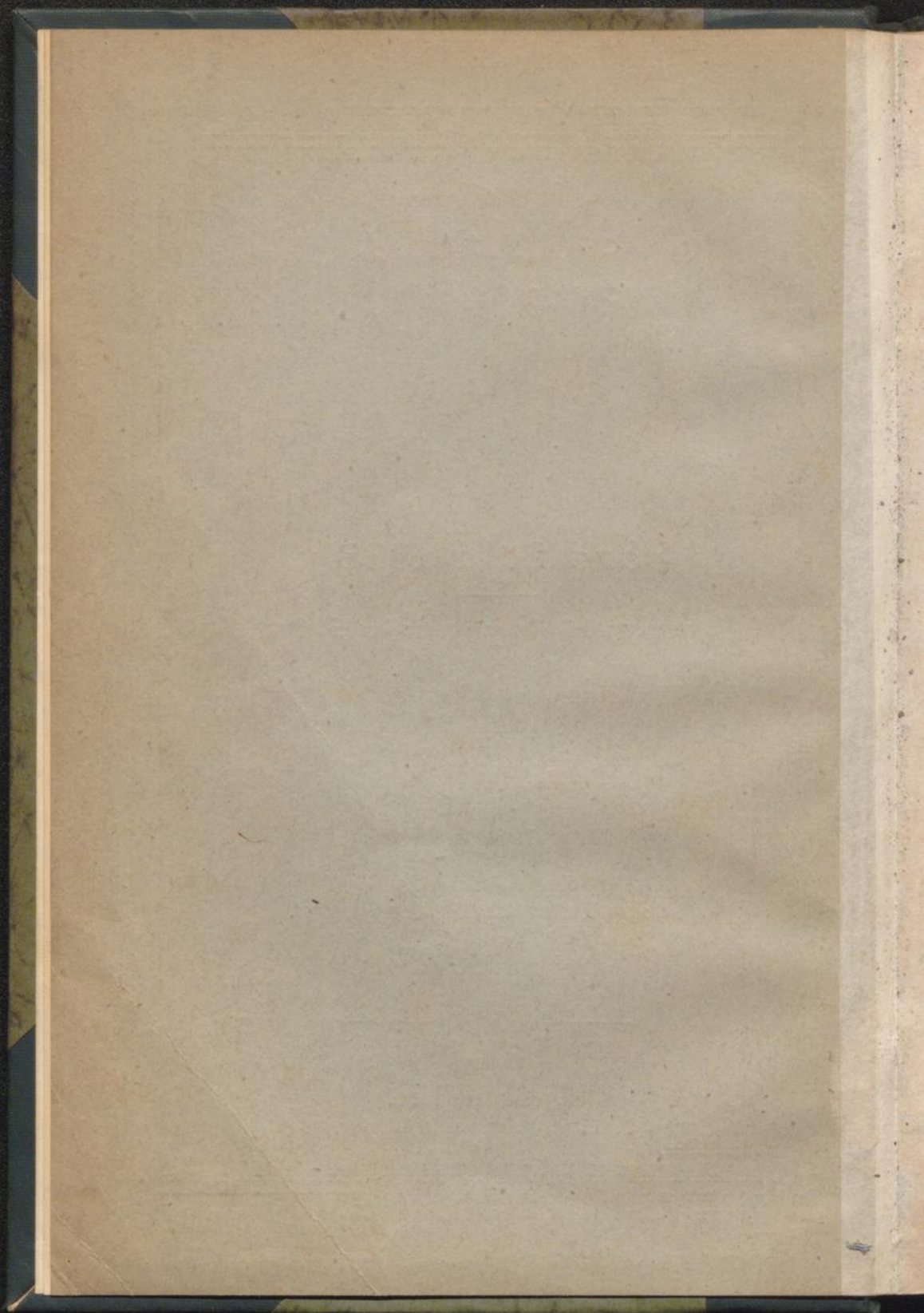

Adreßbuch  
der  
Stadt Heidelberg  
für  
das Jahr 1888.

---

Zusammengestellt im Auftrage des Stadtrates.



Mit einem Plan der Stadt Heidelberg und Umgebung.

---

Heidelberg 1888.  
Druck und Verlag von J. Hörning.

lyc. n. 3A. 3197  
2/12

LANDES-  
UND STADT-  
BIBLIOTHEK  
DUSSELDORF

37. 4. 3312



## I n h a l t.

	Seite		Seite
Fremdenführer für Heidelberg u. Um-	VI	Armenkasse u. Spitalgelderhebung	194
gegend	VI	Städtisches Laboratorium	194
Chronologische Uebersicht	VIII	Stadtbezirksforstei	194
Ehrenbürger der Stadt	XI	Städtische Gas- und Wasserwerke	194
Zur Statistik der Stadt Heidelberg	XII	Städtisches Leihhaus	194
Essentielle Kassen und Verwaltungen	XVI	Armenpflege	194
Verzeichnis der Haus-Eigentümer und		Anlagen-Kommission	195
Haus-Bewohner	1—71	Beleuchtungs-Kommission	195
Alphabet. Einwohner-Verzeichnis	72—153	Depositen-Kommission	195
Verzeichnis der Einwohner nach ihren		Einquartierungs-Kommission	196
Berufsgeheimnissen	154—181	Kommission für die Ueberwachung	
I. Großh. Bad. Staatsbehörden	182	der Epidemiebaracken	196
1. Großh. Bezirksamt	182	Feld-Kommission	196
2. Großh. Amtsgericht	182	Finanz-Kommission	196
3. Großh. Staatsanwaltschaft	183	Friedhof-Kommission	196
4. Großh. Bad. Staatsbahn	183	Kommission für die Geschichte der	
5. Main-Neckar-Eisenbahn	185	Stadt	196
6. Großh. Hauptsteueramt	185	Gewähr- und Pfandgerichts-Kom-	
7. Steuer-Kommissariat	186	mission	196
8. Großh. Domänen-Verwaltung	186	Gewerbeschulrat	196
9. Großh. Bezirksforstei Heidelberg	186	Leihhaus-Kommission	196
10. Großh. Bezirks-Bauinspektion	186	Aufsichtsrat der höheren Mädch-	
11. Großh. Wasser- und Straßen-		schule	196
bau-Inspektion	186	Markt-, Meß- und Lauer-Kom-	
12. Großh. Kultur-Inspektion	187	mission	196
13. Großh. Kreis-Schulvisitatur		Kommission für Militärsachen	197
Heidelberg-Mannheim	187	Städtische Musik-Kommission	197
II. Königliche Militärbehörde	187	Ortsbau-Kommission	197
III. Kaiserl. Postamt, Telegraphenam-		Ortsgesundheitsrat	197
und Stadt-Fernsprecheinrichtung	187	Beirat der Realschule	197
IV. Kreis-Ausschuß	191	Schätzungsrat	197
V. Konsulate	191	Schul-Kommission	197
VI. Städtische Behörden	192	Verwaltungs-Rat der städtischen	
Stadttrat und Bürgermeisterei	192	Sparkasse	197
Bürger-Ausschuß	192	Stadtbau-Kommission	197
Gemeindegerecht	193	Kommission für den Stadtwald	196
Standesamt	193	Stiftungs-Kommission	198
Gewähr- und Pfandgericht	193	Theater-Kommission	198
Stadtkasse (u. Armenkasse, Spital-		Verbrauchssteuer-Kommission	198
gelderhebung)	193	Waisenhaus-Kommission	198
Stadtbauamt	193	Kommission für Wasserversorgung	198
Sparkasse	193	Städtisches Rathsamt	198
Pfenningsparkasse	194	VII. Kirchliche Behörden	198
		1. Evangelische Kirche	198

	Seite		Seite
2. Katholische Kirche . . . . .	199	7. Fröbelverein . . . . .	203
3. (Alt-)Katholische Gemeinschaft . . . . .	199	8. Privatschulen . . . . .	203
4. Freie religiöse Gemeinde . . . . .	199	X. Anstalten und Vereine . . . . .	204
5. Englische Gemeinde . . . . .	199	1. Für Kunst und Wissenschaft . . . . .	204
6. Israelitische Gemeinde . . . . .	199	2. Für Wohlthätigkeit, Kranken- und Armenpflege . . . . .	204
VIII. Großh. Universität . . . . .	200	3. Für gemeinnützige Zwecke . . . . .	206
IX. Lehr- und Erziehungs-Anstalten . . . . .	202	4. Für gesellige u. unterhaltende Zwecke . . . . .	208
1. Großh. Gymnasium . . . . .	202	5. Musik- und Gesang-Vereine . . . . .	209
2. Realschule . . . . .	202	6. Musikapellen . . . . .	210
3. Höhere Mädchenschule . . . . .	202	7. Agenturen . . . . .	210
4. Gewerbeschule . . . . .	202		
5. Erweiterte Volksschule . . . . .	202		
6. Kleinkinderschule . . . . .	203		

### Ortspolizeiliche Vorschriften.

	Seite		Seite
I. Ordnungs- und Sicherheitspolizei . . . . .	1	III. Feuer- und Baupolizei . . . . .	22
A. Wohnungs-, Fremden- u. Dienstbotenanzeigen . . . . .	1	A. Feuerlöschordnung . . . . .	22
B. Die Ueberwachung der von Privatpersonen gegen Entgelt in Pflege gegebener Kinder . . . . .	2	B. Verordnung v. 30. Dez. 1871 . . . . .	24
C. Die Schließung der Wohnungen zur Nachtzeit . . . . .	3	C. Kaminreinigung . . . . .	24
D. Festsetzung der Polizeistunde . . . . .	3	D. Die Einrichtung d. Gasleitungen . . . . .	25
E. Polizeiliche Aufsicht über die Hunde . . . . .	3	E. Bauordnung . . . . .	26
F. Das Baden im Neckar . . . . .	4	F. Ortsstatut vom 29. Dezbr. 1884 . . . . .	26
G. Das Betreten von Eisflächen . . . . .	4	IV. Straßenpolizei . . . . .	27
H. Den Verkehr mit Rachen auf dem Neckar . . . . .	4	A. Die Sicherheit, Bequemlichkeit, Reinlichkeit und Ruhe auf öffentlichen Straßen . . . . .	27
J. Das Pferdeschwimmen im Neckar . . . . .	4	B. Den Verkauf von Holz, Heu und Stroh in der Stadt Heidelberg . . . . .	31
II. Gesundheitspolizei . . . . .	5	C. Den Betrieb der Pferdebahn in der Stadt Heidelberg . . . . .	32
A. Schlachthausordnung . . . . .	5	D. Das Sperren der Wagenräder . . . . .	34
B. Fleischschau . . . . .	6	E. Die Ordnung in den Anlagen und auf dem Bismardplatz . . . . .	34
C. Das Halten von Schweinen . . . . .	7	F. Die Ordnung im Stadtgarten . . . . .	35
D. Die Beseitigung tierischer Abfälle . . . . .	7	G. Die Handhabung der Straßenpolizei im Heidelb. Stadtwald . . . . .	35
E. Das Sammeln von Knochen und Lumpen . . . . .	8	H. Die Erhaltung des Klingenteichweges und der übrigen Wege des Stadtwaldes . . . . .	35
1. Das Sammeln, Transportieren und Lagern von Knochen in der Stadt Heidelberg . . . . .	8	J. Schloßgarten-Ordnung . . . . .	36
2. Das Sammeln und Lagern von Lumpen . . . . .	8	K. Straßenpolizei-Ordnung . . . . .	36
F. Die Einrichtung u. Reinhaltung der Bierpressionen . . . . .	8	L. Das Plakatwesen . . . . .	40
G. Die Anlage der Abtritte, Dunggruben und Pfuhllöcher . . . . .	9	V. Hafenspolizei . . . . .	40
H. Abfuhr der Abtrittstoffe . . . . .	12	A. Ordnung über die Verwendung der einzelnen Abschnitte d. Neckarufergeländes zu Verkehrszwecken . . . . .	40
J. Die Kanalisation der Stadt Heidelberg . . . . .	14	B. Auslade-Ordnung . . . . .	41
K. Das Reinigen der Privatkanäle . . . . .	14	C. Holzmarkt- und Lauer-Ordnung . . . . .	41
L. Die Reinhaltung der Schlamm-sammler . . . . .	14	D. Ortsübliche Preise für den Holz-macherlohn . . . . .	44
M. Auszug aus der Leichen- und Friedhofs-Ordnung . . . . .	14	VI. Markt- u. Gewerbe-Polizei . . . . .	44
		A. Speisemarkt-Ordnung . . . . .	44
		B. Gebühren-Tarif f. Lebensmittel- u. Untersuchung durch das chem. Laboratorium der Stadt Heidelberg . . . . .	46

	Seite		Seite
C. Den gewerbsmäßigen Verkauf von Backwaren (Brot) zc. . . . .	47	Ortskrankentassen I, II und III	63
D. Den Verkauf von Blumen, Obst und Backwaren auf Straßen und öffentlichen Plätzen . . . . .	48	B. Die Rechtsverhältnisse der Dienstboten . . . . .	63
E. Viehhof-Ordnung . . . . .	48	VIII. Ortsgebrauch beim Wohnungswechsel . . . . .	65
F. Verkauf von Holz, Heu u. Stroh in den Straßen der Stadt Heidelberg . . . . .	48	IX. Verbrauchssteuer-Ordnung und Verbrauchssteuer-Tarif für die Stadt Heidelberg . . . . .	66
G. Das Verdingen von Dienstboten	49	Gebührentarif für das Vorzeigen der Sehenswürdigkeiten des Heidelberger Schlosses . . . . .	72
H. Droschken-Ordnung für d. Stadt Heidelberg . . . . .	49	Städtische Kunst- u. Altertümer Sammlung im Friedrichsbau d. Schlosses	72
J. Droschken-Tarif für die Stadt Heidelberg . . . . .	51	Auszug des Posttarifes . . . . .	73
K. Dienstmanns-Ordnung . . . . .	53	Telegraphen-Taxen . . . . .	75
L. Den Geschäftsbetrieb der Fremdenführer, Lohnbedienter zc. . . . .	56	Personen-Tarif für die Großh. badische Eisenbahn . . . . .	76
M. Tax-Ordnung für die Gelsvermieter . . . . .	56	Personen-Tarif f. d. Main-Neckar-Bahn	78
VII. Rechtsverhältnisse der gewerblichen Arbeiter und der Dienstboten . . . . .	57	Tarif für die Gütterbeflätterei der Großh. Badischen Bahn und der Main-Neckar-Bahn in Heidelberg . . . . .	79
A. Gewerbliche Arbeiter . . . . .	57	Kutscher-, Fahr- und Fußboten-Gelegenheiten . . . . .	80
Auszug aus dem Gesetz: die Krankenversicherung d. Arbeiter	62		

## Geschäfts-Empfehlungen

am Schlusse von I—XXXII.

**Nachtrag und Berichtigungen**  
siehe Seite 213.

# Fremdenführer für Heidelberg und Umgegend.

## I. Sehenswürdigkeiten.

### a. Stadt.

**Universität** (am Ludwigsplatz), aus Anlass des fünfihundertjährigen Jubelfestes der Universität im Jahre 1886 geschmackvoll restaurirt, namentlich im Vestibul, Treppenhaus und in der Aula, welch' letztere besonders sehenswert. **Universitäts-Bibliothek** (Augustinergasse 15), geöffnet am Montag, Dienstag, Donnerstag und Freitag von 10—12 Uhr vormittags, am Mittwoch und Samstag in den Monaten September bis April von 2—4, in den Monaten Mai bis August von 3—5 Uhr nachmittags. Die im Erdgeschoss aufgestellten Handschriften (besonders solche mit Miniaturen), sowie die auf die Geschichte der Pfalz, der Stadt und der Universität Heidelberg bezüglichen Sammlungen sind dem Publikum zugänglich und zwar jeden Mittwoch von 2—4, resp. vom Mai bis zum August von 3—5 Uhr nachmittags unentgeltlich, ausserhalb dieser Zeit an jedem Werktag von 10—12 und von 2—4, resp. vom Mai bis August von 3—5 Uhr nachmittags gegen eine Taxe von 50, resp. 30 Pfg. bei mehreren Besuchern. — **Archäologisches Institut** (Augustinergasse 7), am Mittwoch, Samstag und Sonntag von 11—1 Uhr geöffnet. — **Friedrichsbau** (Hauptstrasse 47—51); in demselben die anatomischen Sammlungen, das physikalische Kabinet, das mineralogische Institut (letzteres am Mittwoch und Samstag von 2—4 Uhr nachmittags und auf Anmelden beim Vorsteher, die anderen Sammlungen auf Anmelden beim Vorsteher zugänglich). — **Chem. Laboratorium** (Plöckstr. 55). — **Physiologisches Institut** (Akademiestrasse 3). — **Augenklinik** (Bergheimerstrasse 20). — **Akad. Krankenhaus** (Vossstrasse 2). — **Frauenklinik** (Vossstrasse 1). — **Irrenklinik** (Vossstrasse 4). — **Botanischer Garten** (Bergheimerstrasse 58), nebst den grösseren Gewächshäusern, im Sommer von 6—12 Uhr vormittags und von 1—7 Uhr nachmittags, im Winter von 9—12 Uhr vormittags und von 1—4 Uhr nachmittags dem Publikum geöffnet. — **Gemäldeausstellung des Kunstvereins**, im Museum 3. Stock, Sonntags und Mittwochs von 11—1 Uhr. — **Rathausneubau**. — Kirchen: **St. Peterskirche**, umgeben von schönen Anlagen, Gedenksteinen und Denkmälern, Luthereiche. — **Heiliggeistkirche** (aus Anlass des Universitäts-Jubiläums durch Herausnahme der vielberufenen Scheidemauer wieder zu einem herrlichen Raum vereinigt). — **Providenzkirche** (1885 restaurirt). — **Jesuitenkirche**. — **Synagoge**. — **Wrededenkmal** (auf dem Wredeplatz). — Denkmal von **Karl Metz**, Begründer der freiwilligen **Feuerwehren**, am Klingenthor. — **Herkules-Brunnen** auf dem Marktplatz. — Die **alte Neckarbrücke** mit den Standbildern des Kurfürsten Karl Theodor und der Minerva. — **Neue Neckarbrücke** am Westende der Stadt. — **Karlsthor**. — Gasthof zum **Ritter** am Marktplatz, ältestes Haus der Stadt. — In ähnlichem Stil das neue **Postgebäude** an der Rohrbacherstrasse, mit prächtigem Schaltervorflur. — Lesezimmer des **Museums** (am Ludwigsplatz), täglich von 9 Uhr Morgens bis 9 Uhr Abends geöffnet. — **Harmonie** (Theaterstrasse 1). Zutritt für Fremde zu beiden Gesellschaften durch Mitglieder zu erlangen.

### b. Ausserhalb der Stadt.

**Schlossruine**; in derselben: **Schlosshof** mit **Otto-Heinrichsbau**, **Friedrichsbau**, **Ruprechtsbau** etc., **grosses Fass**, **Altan**, **gesprengter Thurm**, **Stückgarten**, **Schlossgarten** mit **Terrasse** u. Ä. m. Im **Friedrichsbau**: **Städtische Kunst- und Altertümersammlung**; Concert im **Schlossgarten** (Restauration) bei günstigem Wetter täglich. — **Friedhof** mit schönen Denkmälern und Gartenanlagen.

## 2. Spaziergänge und Ausflüge.

Kleinere Spaziergänge: Die **Anlage** (Leopoldstrasse) erstreckt sich vom Hauptbahnhof bis zur Peterskirche, an derselben der Neptungarten, der Stadtgarten mit der Erfrischungshalle und dem Musikkiosk, woselbst fast täglich im Sommer Konzert. Ein Rundgang durch dieselbe, die Sophienstrasse und die Uferstrasse oder über die neue Brücke auf dem jenseitigen Ufer zur alten Brücke. Der Weg zum **Friedhof**. Nach dem **Schloss** (s. oben): 1. Die neue Schlossstrasse von der Peterskirche aus; 2. eine Abzweigung derselben durch die Oberbadgasse beim „Prinz Carl“ und die Bremeneckgasse; 3. der Burgweg vom Kornmarkt aus; 4. der Friesenberg zwischen Haus Nr. 236 und 238 der Hauptstrasse, sich dem Burgwege und dem Karmeliterwege verzweigend.

Etwas ausgedehnter sind: Die Landstrassen nach Rohrbach und Schlierbach. Der Fahrweg von der an letzterer gesehenen Hausacker nach dem Hochreservoir der Wasserleitung und auf die Fahrstrasse, welche östlich mit schöner Aussicht ins Neckarthal zum **Wolfsbrunnen**, westlich beim Sanatorium vorbei zum Schloss führt; ein neuangelegter Fussweg (Valerieweg) von der Schlierbacher Strasse (Haus Nr. 9) nach dem Fahrweg vom Schloss zum Wolfsbrunnen, und ein solcher durch den zweiten Durchlass des Bahndamms zum Aussichtspunkt der Teufelskanzel und ebenfalls zum Wolfsbrunnenweg; der Fahrweg durch den Klingenteich nach der **Molkenkur**, wohin auch Fusswege mit schöner Aussicht vom neuen Schlosswege, und vom Schloss der Friesenweg und ein kürzerer Weg führen. Von dem Fahrweg im Klingenteich zweigt ein solcher über die Kanzel (darunter der Riesenstein), und das Rondell (wohin auch ein Fussweg von der Anlage beim Viktoriahotel durch die Wolfshöhle führt) nach dem **Speyerershof**, einem schön am Waldrande gelegenen Gasthaus mit Pension. Zu letzterem führt auch ein Fahrweg von der Rohrbacherstrasse beim Friedhofe vorbei. Bei den drei Trögen zweigt von diesem ein Weg nördlich ab, der sowohl nach der Wolfshöhle als nach dem Fahrwege zur Kanzel führt. Vom Rondell am Fahrweg nach dem Speyerershof führt ein Fussweg nach dem **Gaisberg** (Aussichtsturm), oder über die Sprunghöhe, welche auch vom Klingenteiche zu erreichen ist, nach dem Speyerershof.

Grössere Spaziergänge: Vom Wolfsbrunnenfahrweg beim Schiesshaus, der Elisabethenweg, und von der Biegung des Fahrweges zwischen Schloss und Molkenkur, der Biersiedersteig, endlich von der Molkenkur ein Fahrweg an dem sog. Zapfenhäuschen vorbei sämtlich nach dem **Felsenmeer** und durch dieses zum Wolfsbrunnen hinab. Vom Wolfsbrunnen führt der Auweg zur **Station Schlierbach** oder in der Höhe fort zum **Kümmelbacher Hof** bei Neckargemünd; von der Molkenkur ein Fahrweg über das Blockhaus nach dem **Königstuhl** mit Aussichtsturm und Wirtschaft und ein schattiger Fussweg ebendahin. Der Königstuhl ist auch von der Sprunghöhe auf einem Fusswege über das Blockhaus, vom Wolfsbrunnen aus durch das Felsenmeer zu erreichen, endlich in weiterem Bogen auf dem Fahrwege der von der Molkenkur nach dem Felsenmeer und dem hohlen Kästenbaum und auf dem vom Blockhause am Nordabhange herumführenden Fahrwege. Von dem Fahrwege nach dem Königstuhl zweigt ein solcher nach dem **Kohlhofe**, einer vom Walde umgebenen Wirtschaft am südöstlichen Abhange des Königstuhls, ab, ebendahin führt der Fahrweg, der von ersterem beim Blockhaus abzweigt, und sich bei den drei Eichen nach Gaisberg und dem Kohlhofe gabelt an der **Posseltslust**, einem Aussichtsturm vorbei; letzterer Fahrweg kann auch von der Sprunghöhe auf einem Pfade erreicht werden; ferner führt nach dem Kohlhofe ein Fussweg vom Königstuhl und ein solcher, der von dem Fahrweg nach dem Felsenmeer unweit der Molkenkur abzweigt und mit schöner Aussicht den Nordabhang des Königstuhls umkreist. Durch den schönen am Südostabhange des letzteren gelegenen **Stadtwald** führen zahlreiche bequeme Wege, insbesondere auch ein Fahrweg von den drei Eichen über den Kohlhof nach dem hohlen Kästenbaum (mit Abzweigung nach dem Rossbrunnen), von ebenda nach Neckargemünd und Hilsbach, vom Königstuhl nach dem Kümmelbacherhof und Neckargemünd, vom Kohlhof ebendahin über den Michelsbrunnen, vom hohlen Kästenbaum ebendahin über den **Pfalzgrafenstein** (Aussichtspunkt) und Linsenteicheck, ferner die Wege nach Gaisberg und der Eisenbahnstation Bammenthal. Von dem Fahrwege beim Kirchhofe

zweigen Fusswege ab bei den drei Trögen am Schiessplatz vorbei nach dem Bierhelderhof (auch vom Speyerershof zu erreichen), und schon früher nach der Rohrbacher Grenze, von da entweder zum Bierhelderhof oder durch das Mühlenenthal nach Rohrbach.

Nach **Ziegelhausen** gelangt man entweder von der Station Schlierbach oder auf der jenseits des Neckars beim **Stift Neuburg** (Stiftsmühle) vorbeiführenden Strasse. Nach Stift Neuburg führen Fusswege von der neuen Brücke über den Philosophenweg, oder von der alten Brücke durch die Hirschgasse bei der Engelswiese vorbei. Vom Philosophenwege zweigen Wege nach dem **Heiligenberg** mit Klosterruine, nach dessen vorderer Spitze (Michaelsberg) mit einem Aussichtsturm, ferner nach der hohen Strasse, welche auf dem Bergkamm zum weissen Stein (Aussichtsturm) und weiter nach Weinheim führt. Von Handschuhshaus führen ebenfalls Fusswege nach dem Heiligenberg, durch das schöne Siebenmühlenthal nach dem weissen Steine, und nach dem Oelberge bei Schriesheim, ferner kann man von da durch das Dossenheimer und das Schriesheimer Thal nach der Bergstrasse gelangen. Von Ziegelhausen führen Waldwege nach **Schöna** (alte Abtei) und Heiligkreuzsteinach.

Mittelst der Eisenbahn sind Ausflüge nach **Schwetzingen** (Schlossgarten) und Speyer (Dom); mit der Odenwaldbahn nach **Neckargemünd** (in der Nähe die frühere Bergfestung Dilsbers), **Neckarsteinach**, Hirschhorn, **Eberbach**, **Erbach** und deren schöne Umgebung zu machen; mit der Main-Neckarbahn nach Grosssachsen, Weinheim, Heppenheim und der Gegend des Melibokus.

### Chronologische Zusammenstellung

#### wichtiger Begebenheiten und Ereignisse in der Stadt Heidelberg.

Ungefähr

- 50—260 bestund hier auf dem Terrain des jetzigen sog. Bergheimer Bauviertels eine „Römische Niederlassung“.
781. Erste Erwähnung des Dorfes Bergheim in einer Urkunde des Klosters Lorsch.
1150. Erbauung der Burg des Herzogs Konrad v. Hohenstaufen auf der Stelle der heutigen Mollenkur.
1196. Erste urkundliche Erwähnung des Namens der Stadt Heidelberg und der früheren Heiliggeistkirche.
1217. Älteste Nachricht von einer Fähr über den Neckar.
1275. Viele Heidelberger Bürger mit Hausfrauen und Gesinde fahren über den Neckar, um einem Gottesdienste beizuwohnen, wobei das Schiff untergeht und viele Personen ertrinken.
1288. Stadt und Schloß werden durch eine Feuersbrunst zerstört. Große Wasserknot, wobei viele Menschen umkommen.
1308. Zerstörung einer hölzernen Neckarbrücke durch Eisgang.
1329. Vertrag von Pavia. Erste urkundliche Erwähnung d. jetzigen (unteren) Schlosses (Rudolfsbau), erbaut unter Kurfürst Rudolph I. (1296—1319).
25. Juli 1384. König Wenzel hält einen großen Reichstag in Heidelberg ab, um dem drohenden Ausbruch von Feindseligkeiten zwischen den Fürsten und Herren einerseits und den Städten andererseits vorzubeugen.
13. Oktbr. 1386. Gründung der Universität durch Kurfürst Ruprecht I.
1392. Vereinigung des Dorfes Bergheim mit der Stadt Heidelberg unter Kurfürst Ruprecht II.
1396. Leichenfeier des I. Rektors der Universität, Marsilius von Inghen, in dem neu erbauten Chor der Heiliggeistkirche.
- 1400—1410. Erbauung d. Ruprechtsbaues auf dem Schloß d. Kurf. Ruprecht III.

1415. Pappi Johannes XXIII. ist als Gefangener auf dem Schlosse unter Kurfürst Ludwig III.
30. Juni 1462. Kurfürst Friedrich der Siegreiche besiegt drei Fürsten bei Sedenheim. Gründung von Friedrichsfeld.
1470. Zerstörung der Neckarbrücke durch einen Eisgang.
1485. Erscheint das erste in Heidelberg gedruckte Buch.
16. März 1485. Grundsteinlegung zur neuen St. Peterskirche unter Kurfürst Philipp.
1487. Verkauf der Plätze zwischen den Pfeilern der Heiliggeistkirche an die Stadt. Erbauung der Lädchen.
26. April 1518. Martin Luther verteidigt im Augustinerkloster vor einer großen Versammlung 40 Thesen.
1524. Vollendung d. Ludwigsbaues auf dem Schlosse unter Kurf. Ludwig V.
1533. Vollendung d. dicken Turmes auf dem Schlosse unter Kurf. Ludwig V.
25. April 1537. Zerstörung d. alten Burg auf d. jetzigen Mollentur durch Blitzstrahl.
3. Jan. 1546. Erster protest. Gottesdienst i. d. Heiliggeistkirche unter Kurf. Friedrich II.
1550. Ausbau des achteckigen Turmes durch Kurfürst Friedrich II.
1556. Einführung d. Reformation in der Pfalz durch Kurf. Otto Heinrich.
- 1556—1559. Erbauung d. Otto-Heinrich-Baues auf d. Schlosse durch Kurf. Otto Heinrich.
23. Dzbr. 1572. Einrichtung des Johannes Silvanus unter Kurfürst Friedrich III.
1591. Erbauung des ersten Großen Fasses unter Kurfürst Johann Kasimir.
1592. Erbauung des heutigen Gasthofes zum Ritter durch den Hugonotten Charles Belier.
- 1601—1606. Erbauung des Friedrichsbaues (Schloßkirche) unter Kurf. Friedrich IV.
1612. Vollendung des Englischen Baues unter Kurfürst Friedrich V.
1615. Umwandlung der Sakristei der Schloßkapelle (jetzt Bandhaus) in einen Festsaal unter Kurfürst Friedrich V.
- 1616—1620. Erbauung der großen Schloß-Terrasse durch Salomon de Caus unter Kurfürst Friedrich V.
16. Sept. 1622. Erstürmung der Stadt durch die bayerischen Truppen unter Tilly.
15. Febr. 1623. Wegführung der Universitäts-Bibliothek nach Rom.
15. Mai 1633. Einnahme d. Stadt durch d. schwed. Truppen unter Oberst Abel Motta.
3. Dezbr. 1634. Einnahme der Stadt durch die kaiserl. Truppen unter Graf Gallas.
18. April 1659. Grundsteinlegung zur Providenzkirche unter Kurfürst Karl Ludwig.
1662. Erster lutherischer Gottesdienst in der Providenzkirche.
1664. Erbauung des zweiten Großen Fasses unter Kurfürst Karl Ludwig.
24. Oktbr. 1688. Kapitulation der Stadt an die Franzosen unter Marschall Duras.
2. März 1689. Zerstörung des Schloßes, der Neckarbrücke und eines Teiles der Stadt durch die Franzosen unter Melac.
22. Mai 1693. Zerstörung der ganzen Stadt und des Schloßes durch die Franzosen.
1701. Grundsteinlegung z. d. jetzigen Rathaus unter Kurf. Joh. Wilhelm.
- Juli—Dez. 1702. Aufenthalt der Römischen Königin, späteren Kaiserin, Wilhelmine Amalie, während ihr Gemahl, Joseph I., Landau belagerte.
1702. Anlage des Judenkirchhofes im Klingenteich.
1703. Grundsteinlegung zu dem Jesuiten-Kollegium (jetzt Dekanei und Realschule) unter Kurfürst Johann Wilhelm.
1705. Errichtung einer Scheidemauer in der Heiliggeistkirche unter Kurfürst Johann Wilhelm.
1709. Wiederherstellung der Neckarbrücke unter Kurfürst Johann Wilhelm.
1712. Grundsteinlegung zu der Jesuitenkirche unter Kurf. Johann Wilhelm.
1712. Grundsteinleg. z. d. neuen Universit.-Gebäude unter Kurf. Joh. Wilhelm.
1714. Erbauung des Bürgerhospitals (jetzt Frauen-Armenhaus) und der St. Anna-Kapelle unter Kurfürst Johann Wilhelm.
4. Sept. 1719. Kurf. Karl Philipp nimmt den Reformierten ihren Anteil (Schiff an der Heiliggeistkirche) gewaltsam weg. Abbruch der Scheidemauer.
12. April 1720. Verlegung der Residenz nach Mannheim durch Kurfürst Karl Philipp.
19. April 1720. Nach Wiederaufrichtung der Scheidemauer Besignahme des Schiffes der Heiliggeistkirche durch die Reformierten.
1730. Erbauung der heutigen Univers.-Bibliothek als Jesuiten-Kollegium unter Kurfürst Karl Philipp.
- August 1735. Hauptquartier des Prinz Eugen in Heidelberg.

1750. Vollendung des Baues der Jesuitenkirche unter Kurf. Karl Theodor.  
 1750. Erbauung des neuen Jesuiten-Kollegiums (Kaserne).  
 1751. Erbauung des Mannheimer Thores unter Kurfürst Karl Theodor.  
 1751. Erbauung des heutigen Großen Fasses unter Kurfürst Karl Theodor.  
 24. Juni 1764. Entzündung und Zerstörung des Schlosses durch einen Blitzstrahl.  
 2. Oktbr. 1775. Grundsteinlegung zum Karlsthor durch Kurfürst Karl Theodor.  
 27. Febr. 1784. Zerstörung der hölzernen Neckarbrücke durch einen Eisgang.  
 1786—1788. Erbauung der heutigen steinernen Neckarbrücke.  
 1795. Einführung der ersten Straßenbeleuchtung in der Stadt.  
 1799. 8. März bis 18. Mai, und 25. August bis 13. Septbr. Französische Besatzung.  
 16. Oktbr. 1799. Brückensturm der Franzosen gegen die Oesterreicher.  
 27. Juni 1803. Einzug des Markgrafen Karl Friedrich von Baden in Heidelberg.  
 25. April 1804. Wiederherstellung d. Universität durch Rescript d. Kurf. Karl Friedrich.  
 21. Nov. 1808. Das Gymnasium wird aus dem früher reformierten und dem katholischen Gymnasium neugebildet.  
 7. Dez. 1813 Fürst Brede, geborener Heidelberger, zieht nach seiner Wiedergenehung in Heidelberg ein; Bürger und Studenten ziehen ihm entgegen, die Stadt empfängt ihn feierlich.  
 5.-25. Juni 1815. Aufenthalt des Hauptquartieres der Kaiser Franz von Oesterreich, Alexander von Rußland und des Königs Friedrich Wilhelm III. von Preußen.  
 14. Juni 1815. Erste feierliche Beleuchtung der Schloßruinen und der Neckarbrücke mit Holzfeuer, zu Ehren der anwesenden Monarchen.  
 1816. Rückkunft eines Theiles der 1623 nach Rom verbrachten Universitäts-Bibliothek.  
 1827. Abbruch des Mittelthorturmes.  
 25. Aug. 1828. Eröffnung des Gebäudes der Museums-Gesellschaft.  
 9. Mai 1830. Einzug des Großherzogs Leopold, der Großherzogin Sophie und des Markgrafen Max in Heidelberg; 10. Mai Beleuchtung der Schloßruinen mit Holzfeuer.  
 1. April 1831. Gründung der Städt. Sparkasse und des Städt. Leihhauses.  
 28. Sept. 1832. Grundsteinlegung zum Königsstuhlturne.  
 1835. Errichtung der Städt. Realschule.  
 12. Sept. 1840. Eröffnung der Eisenbahnstrecke Heidelberg-Mannheim.  
 10. April 1843. Eröffnung der Eisenbahnstrecke Heidelberg-Karlsruhe.  
 1. August 1846. Eröffnung der Eisenbahnstrecke Heidelberg-Frankfurt bis Sachsenhausen, von 1848 bis Frankfurt  
 18. Sept. 1844. Einweihung des Städt. Friedhofes a. d. Rohrbacherstraße.  
 1846—1848. Erbauung des Anatomie-Gebäudes in der Brunnengasse.  
 1846—1848. Erbauung des Amtsgerichtsgebäudes in der Seminarstraße.  
 1847. Errichtung der Englischen Kapelle am Schießthor.  
 5. März 1848. Versammlung hervorragender politischer Männer in Heidelberg, welche die Berufung einer deutschen Nationalversammlung beschließen.  
 26. März 1848. Große Volksversammlung im Schloßhofe.  
 24. April 1848. (Ostermontag.) Einrücken von Freischaaren aus der Gegend von Sinsheim, welche von der Bürgerwehr zurückgewiesen werden.  
 22. Juni 1849. Mikroslawshy zieht mit den Trümmern seiner bei Waghäusel geschlagenen Armee durch die Stadt. Eine Abtheilung seiner Leute legt auf der Neckarbrücke eine Mine an, um sie zu sprengen, das Pulver wird aber von Heidelberger Bürgern herausgenommen.  
 23. Juni 1849. Preussische Truppen besetzen die Stadt.  
 11. Juli 1853. Grundsteinlegung zum Speyererkloster.  
 23. Sept. 1853. Einführung der Straßenbeleuchtung mit Gas.  
 31. Okt. 1853. Eröffnung des Stadttheaters.  
 1853—1855. Erbauung des chem. Laboratoriums in der Akademiestraße.  
 1856. Abbruch des Mannheimer Thores.  
 31. Mai 1860. Dreitägiger Besuch des Großherzogs Friedrich und der Großherzogin Luise in Heidelberg; erste bengalische Beleuchtung der Schloßruinen.  
 1861. Der Deutsche Handelstag hält hier seine erste Versammlung.



23. Okt. 1862. Eröffnung der Eisenbahnstrecke Heidelberg-Mosbach.  
1861—1863. Erbauung des Friedrichsbaues an der Hauptstraße.
1. August 1866. Ein preussisches Bataillon rückt ein.  
1864—1867. Aufbau des Thurmes der St. Peterkirche.
12. Okt. 1868. Einweihung des Volksschulgebäudes in der Plöckstraße.  
1868—74. Erbauung des Thurmes und Restauration des Innern der Jesuitenkirche.
- 22.24. Juni 1869. Abstimmung über die Vereinigung der Konfessionsschulen zu einer gemischten Volksschule.
15. Nov. 1870. Erster Gottesdienst in der St. Peterkirche nach ihrer Restauration.
10. Mai 1873. Enthüllung des Kriegerdenkmales auf dem städt. Friedhofe.
17. Juli 1873. Eröffnung der Eisenbahnstrecke Heidelberg-Schwetzingen.
3. Dezbr. 1873. Eröffnung der städt. Wolfsbrunnen-Wasserleitung.  
1873—75. Erbauung der neuen Schloßstraße.
20. Sept. 1874. Erster altkatholischer Gottesdienst in der Heiliggeistkirche.  
1874—1875. Erbauung des Physiologischen Instituts in der Akademiestraße.  
1876. Erbauung des Aussichtsthurmes auf dem Gaisberg.
1. Okt. 1876. Eröffnung des neuen akadem. Krankenhauses a. d. Bergheimerstraße
- Dzbr. 1876. Eröffnung der Rombach-Wasserleitung.
- Januar 1877. Abbruch des Kelterthurmes.
7. Okt. 1877. Eröffnung der neuen Neckarbrücke.
16. Okt. 1877. Eröffnung der höheren Mädchenschule.
12. April 1878. Einweihung der neuen Synagoge.  
1878. Einführung der neuen Dampf-Kettenschleppschiffahrt auf dem Neckar.
30. Mai 1879. Ankauf der Gräflich von Gramberg'schen Kunst- und Alterthümer-sammlung.
31. Mai 1881. Einzug des Garnisons-Bataillons.
28. Dez. 1882. Größtes Hochwasser des Neckars seit 1824.
5. April 1884. Einweihung des Reichspostgebäudes.
12. April 1885. Einweihung der restaurierten Providenzkirche.  
9. Mai 1885. Eröffnung der Pferdebahn.
26. Juli 1885. Einweihung des Aussichtsthurmes auf dem vorderen Heiligenberg.
30. Sept. 1885. Niederlegung der Scheidemauer in der Heiliggeistkirche.
20. Okt. 1885. Eröffnung der Fernsprechanstalt.
7. Nov. 1885. Einweihung des neuen Hauses der Luiseanstalt für franke Kinder, Uferstraße No. 8 und 10, in Gegenwart der Großherzogin Luise.
22. März 1886. Grundsteinlegung zum neuen Rathhausgebäude.
- 2.-7. Aug. 1886. 500-jährige Jubelfeier der Universität.
25. Okt. 1886. Einweihung des Volksschulgebäudes im Bahnhofstadttheil.

### Ehrenbürger der Stadt.

- Bunjen Robert, Dr. Wirkl. Geh. Rat Excellenz, Professor dahier.  
Durm Josef, Dr. Großh. Vaudirektor in Karlsruhe.  
v. Helmholtz Hermann Julius Ferdinand, Dr. Professor in Berlin.  
Hoff Karl, Professor in Karlsruhe.  
v. Horn Arthur, Generalmajor z. D. dahier.

## Zur Statistik der Stadt Heidelberg.

### Geographische Lage.

Länge 6° 22' östlich von Paris, nördliche Breite 49° 24'. Meereshöhe des Bodens der Heiliggeistkirche 116,1 Mtr. Das Schloß liegt 205 Mtr., die Moltentur 293 Mtr. und der Königstuhl 569 Metr. über der Meeressfläche.

### Bodenbeschaffenheit.

Heidelberg ruht meist auf Diluvial-Ablagerungen, auf Sand, Kies und Geröll, welches vorzugsweise aus Kalkstein, Granit und Sandsteintrümmern besteht. Die Berge um die Stadt bestehen aus buntem Sandstein; dieser ruht auf Granit. In mehreren Orten lagert zwischen beiden rotes Tertiäres.

### Klima.

Nach den Beobachtungen der meteorologischen Station dahier beträgt die mittlere Temperatur nach dem Durchschnitt aus den wahren Tagesmitteln in den Jahren 1871 — 87 (nach Celsius), für:

	Jan.	Febr.	März	April	Mai	Juni	Juli	Aug.	Septbr.	Oktbr.	Novbr.	Dezbr.
1871	-3,74	3,53	7,85	9,71	12,66	14,46	19,49	19,76	17,31	7,78	2,70	3,48
1872	+2,80	3,90	7,25	11,25	14,29	16,98	20,36	17,55	16,14	11,17	8,08	4,93
1873	+4,61	2,10	8,01	9,06	11,76	17,84	20,92	19,24	14,29	11,61	6,05	2,15
1874	+2,98	1,86	5,89	12,30	11,47	18,24	22,26	17,25	16,71	10,04	2,85	-0,14
1875	+3,29	-1,12	3,88	10,22	15,68	18,76	18,60	20,08	15,82	8,87	5,03	-0,91
1876	-2,11	3,08	6,16	11,09	11,41	18,18	19,63	19,80	13,79	12,17	4,25	5,92
1877	+5,16	5,14	4,10	8,90	11,43	19,93	18,06	18,85	11,76	8,43	7,80	2,44
1878	+0,98	3,65	4,71	10,48	15,08	17,26	17,93	18,30	15,43	11,00	5,13	0,23
1879	+0,29	3,58	4,65	8,38	11,54	17,08	16,09	19,02	15,56	9,23	3,11	-7,14
1880	-2,31	2,81	7,64	10,69	14,20	16,12	19,48	18,12	15,78	9,63	5,65	6,20
1881	-2,25	3,16	6,51	8,51	13,96	17,31	20,28	17,65	13,53	6,78	8,38	+2,40
1882	+1,06	2,66	8,22	10,18	14,14	15,99	17,44	16,43	14,06	11,08	6,38	3,51
1883	-2,44	5,10	1,43	9,28	14,64	18,17	17,62	17,51	14,73	9,75	6,34	2,37
1884	+4,77	4,79	7,84	8,97	15,07	15,01	22,23	19,34	16,26	9,26	13,52	3,64
1885	-0,14	5,83	5,09	11,67	11,56	19,23	19,22	16,85	14,28	9,02	—	+1,04
1886	+1,35	0,13	3,96	11,83	14,82	15,68	18,90	19,18	17,37	11,68	6,84	+2,65
1887	-2,37	1,31	3,13	9,96	11,79	18,18	21,40	18,16	13,40	6,79	4,90	+

### Bemerkung.

Die Bemerkungsfläche der Stadt beträgt nach neuester Feststellung annähernd 3150 Hektare. Dieselben verteilen sich wie folgt:

1) Auf Haus und Hofraitthen	90,00 Hektare
2) " Hausgärten	12,64 "
3) " Straßen, Plätze, Wege und Eisenbahn	240,00 "
4) " Ackerfeld	942,86 "
5) " Weinberge	52,56 "
6) " Wiesen	201,92 "
7) " Kastanienwald	36,36 "
8) " Wald	1488,08 "
9) " Gewässer (Neckarhälfte)	75,00 "
10) " Begräbnisplätze	6,58 "
11) " Steinbrüche und Kiesgruben	4,00 "

Zusammen 3150,00 Hektare

## Gebäude.

Die Zahl der Gebäude, wie solche bei den 4 Volkszählungen vom 1. Dezbr. 1871, 1875, 1880 und 1885 festgestellt wurde, beträgt einschließlich Schlierbach:

	Wohnhäuser		Bewohnte Anstaltsgebäude	Sonstige Gebäude		Gebäude zusammen
	bewohnt	unbewohnt		bewohnt	unbewohnt	
1871	1378	10	25	35	35	1483
1875	1469	9	22	23	73	1596
1880	1526	25	19	35	46	1651
1885	1607	15	19	25	64	1730

Bei vorstehenden Angaben sind Haupt- und Nebengebäude als ein Gebäude berechnet; zur Feuerversicherung wurde jedes unter einem eigenen Dache stehende Haupt-, Neben- und Hintergebäude besonders abgeschätzt.

Stand auf 31. Dezember 1886:

Zahl der Gebäude: 6762  
und zwar 2899 von Stein,  
" " 1972 " Steinriegel,  
" " 1891 " Steinriegel und Holz.

Brandversicherungs-Anschlag: 47,891,780 Mark.

Im Jahre 1810 betrug die Zahl der Häuser (d. h. ausschließlich der Kirchen, Thore und Thürme) 1191 mit einem Brandfassenanschlag von 2,126,800 Gulden.

Nach der neuesten Ermittlung haben in Heidelberg:

1250 Wohnhäuser die städtische Wasserleitung allein eingerichtet,  
50 " haben die städt. Leitung und eigene laufende Brunnen,  
60 " " nur eigene laufende Brunnen.

Die übrigen Wohngebäude haben weder städtisches, noch eigenes laufendes Wasser.

Es giebt in der Stadt (ausschließlich Schlierbach) 12 öffentliche Ventilbrunnen und 13 öffentliche laufende Brunnen.

# Bevölkerung.

Die nachstehend verzeichneten Volkszählungen ergaben die beigefügten Resultate:

## A n z a h l

Im Jahr	Gesamthaltungen	Berliner											
		unter 14 Jahren	über 14 Jahren	lebhaft	verheiratet	verwitwet	geschieden	zusammen	beständig				
		m.	w.	m.	w.	m.	w.	m.	w.	m.	w.	m.	w.
1784	1762												
1804												4318	9080
1805												4449	9490
1806												4949	9685
1807												4938	10081
1808												4928	10087
1809												4880	10187
1810	1696											5011	10312
1833												5011	10312
1864												6498	13945
1867												—	17666
1871												8613	18327
1875												9314	19983
1880												10493	22384
1882												11223	13194
1885												—	24417
												—	25136
												—	26328

## Religion.

Im Jahr	evangel.	Fathol.	berufsfathol und freireligiös		griechisch-fathol.		Mennoniten		sonstige Christen		Synagogen		sonstige Nichtchristen und Professionlose		zusammen	
			m.	w.	m.	w.	m.	w.	m.	w.	m.	w.	m.	w.	m.	w.
1867	11008	6632	46	7	37	30	3	1	1	—	321	330	—	—	18827	
1871	5557	3377	17	7	23	24	3	1	1	—	372	355	1	—	19983	
1875	6114	3906	10	9	23	24	1	3	6	42	372	355	1	—	22384	
1880	6494	4242	29	11	22	30	2	5	20	31	404	395	10	2	24417	
1885	7272	4894	16	15	15	9	2	6	55	39	415	366	21	8	12690	
															14238	

Alfter.

	Unter 1 Jahr		1-5		5-10		10-15		15-20		20-30		30-40		40-50		50-60		60-70		70-80		Heber 80 J.		Summa				
	m.	w.	m.	w.	m.	w.	m.	w.	m.	w.	m.	w.	m.	w.	m.	w.	m.	w.	m.	w.	m.	w.	m.	w.	m.	w.	m.	w.	
<b>1871</b> Lebige	226	211	756	773	712	611	759	726	1196	1031	1780	1861	361	662	151	427	117	233	54	162	18	56	3	11	6280	6916			
Verheir.	—	—	—	—	—	—	—	—	—	—	13	349	686	939	662	647	484	351	244	135	60	32	6	1	2791	2804			
Witw.	—	—	—	—	—	—	—	—	—	—	9	26	16	81	35	156	39	225	72	291	50	120	13	29	234	928			
Wesf.	—	—	—	—	—	—	—	—	—	—	3	—	1	7	3	6	—	1	1	6	1	1	—	—	9	21			
																										9314	10669		
<b>1875</b> Lebige	279	293	903	930	839	160	909	790	1325	1190	1776	1814	349	589	137	362	87	252	38	160	18	67	2	11	6785	7458			
Verheir.	—	—	—	—	—	—	—	—	—	—	11	257	843	1210	1193	836	734	534	400	252	161	67	31	5	2	3431	3377		
Witw.	—	—	—	—	—	—	—	—	—	—	9	14	23	90	31	162	50	243	77	271	69	175	8	31	267	986			
Wesf.	—	—	—	—	—	—	—	—	—	—	1	2	2	4	2	4	2	9	1	—	2	1	—	—	10	20			
																										10493	11841		
<b>1880</b> Lebige	263	275	1021	1106	1142	1173	1057	1049	1343	1386	1703	1917	371	557	126	333	92	291	47	134	18	74	5	16	7188	8311			
Verheir.	—	—	—	—	—	—	—	—	—	—	11	464	804	1322	1383	998	851	567	464	288	178	87	22	4	2	3730	3715		
Witw.	—	—	—	—	—	—	—	—	—	—	5	16	33	126	45	201	49	294	75	311	76	172	13	31	296	1152			
Wesf.	—	—	—	—	—	—	—	—	—	—	1	—	4	6	2	2	2	5	—	—	2	—	1	—	9	16			
																										11223	13194		
<b>1885</b> Lebige	273	277	1034	1026	1288	1286	1199	1195	1531	1623	2506	2084	335	574	137	345	79	279	68	177	18	69	4	17	8472	8925			
Verheir.	—	—	—	—	—	—	—	—	—	—	14	408	813	1340	1343	1121	1054	656	495	320	210	82	31	1	1	3928	3963		
Witw.	—	—	—	—	—	—	—	—	—	—	3	19	34	129	42	291	50	332	82	306	57	178	44	44	284	1299			
Wesf.	—	—	—	—	—	—	—	—	—	—	2	1	2	7	2	2	5	—	—	—	5	—	—	—	6	16			
																										12690	14238		

Erminat.

	Reichsungehörige										Reichsausländer										Summe
	Baden	Bayern	Württemb.	Sachsen	Preuß.	Elfaß-Loth.	sonstige Reichsungehörige	Ungarn	Schweiz	Frankr.	Engl.	Stalien	Reinen und Nierel.	Dänem. Schweb. Norw. meent	Örtich. Zürtel Zerh. Rum.	Span. und port.	Rußland	Freunde			
<b>1867</b>	14948	517	560	535	926	—	—	60	114	74	224	7	15	1	9	2	186	145			
<b>1871</b>	15623	728	737	678	929	40	263	74	128	38	271	11	42	7	17	5	179	208			
<b>1875</b>	17523	817	855	694	1177	21	245	95	122	44	284	24	51	6	16	5	159	184			
<b>1880</b>	19482	802	1048	779	1125	28	395	115	106	27	210	10	41	4	13	1	119	106			
<b>1885</b>	21165	1046	1089	892	1482	47	387	106	102	29	218	17	49	5	6	7	133	147			

## Verzeichnis der öffentl. Klassen und Stiftungen in Heidelberg.

Namen der Klassen	Strasse	No.	Kassier od. Verwalter
Almosenfond, evangelisch	Schiffgasse	4	L. Schmitt
Amis-Kasse und Hauptsteueramt	Markthof	1	Fr. Hofmann
Armen-Kasse	Marktplat	10	Fr. Dingeldein
Domänenverwaltung	Rohrbacherstr.	19	X. Futterer
Eisenbahn-Kasse, Badische	"	8	"
Flelinger Stiftung	Schiffgasse	4	L. Schmitt
Gas- und Wasserwerks-Kasse	Mittermaierst.	8	C. Vogt
Gewerbeamt	Theaterstraße	2	Gg. Hofpauer
Gymnasiums-Kasse-Verrechnung	Hauptstraße	52	J. A. Wenz
Hauslicher Stiftungsfond	Schiffgasse	4	L. Schmitt
Hauptsteueramt	Markthof	1	Fr. Hofmann
Hospitalfond, evangelisch	Schiffgasse	4	L. Schmitt
" katholisch	"	4	"
Israelitischer Bezirks-Schulstiftungsfond	"	4	"
Israel. Almosenfond (d. Dav. Zimmern u. j. w.)	"	4	"
Israelitische Gemeindeverrechnung	Hauptstr. 156	4	Karl Ehrmann
Kirchenschaffnei, Pfälzer katholische	Leopoldstraße	7	M. Hofmann
Kling'scher Almosenfond, katholischer	Schiffgasse	4	L. Schmitt
Kreis-Kasse	Bergheimerstr.	77	C. Ballweg
Kuhn'scher Almosenfond, katholischer	Schiffgasse	4	L. Schmitt
Leihhaus-Kasse, Städtische	Hauptstraße	230	Gg. Schneider
Lothalkirchenfond, evangelischer	Schiffgasse	4	L. Schmitt
Lüs'scher Almosenfond, katholischer	"	4	"
Mieg-Böhm'scher Schullehrer-Witwen- u. Waisenfd.	"	4	"
Neckar-Schul- und Sapienzfond	Hauptstraße	52	J. A. Wenz
Ortskranken-Kasse	Markthof	4	L. Pflücker
Pfarr-Almosenfond, katholischer	Schiffgasse	4	L. Schmitt
Pfennigspare-Kasse	Marktplat	10	J. Neuser
Pflege Schönau, evangelische	Hirschstraße	17	Karl Henrici
Reichsbant-Nebenstelle	Marktplat	10	C. Weidig
Reukler'sche Gewerbeschulstiftung	Schiffgasse	4	L. Schmitt
Schrieder'sche Armen-Stiftung	"	4	"
v. Siebein'scher Pfarr-Witwen- und Waisenfond	"	4	"
Schullehrer "	"	4	"
v. Siebein-Mieg'scher Familien-Stipendienfond	"	4	"
Spar-Kasse, Städtische	Marktplat	10	A. Grimm
Spargesellschaft für Landgemeinden	Adamiestrasse	4	L. Lint
Spitalgelderhebungskasse	Marktplat	10	Fr. Dingeldein
Stadtkasse	"	10	Fr. Dingeldein
Stadt-Almosenfond, katholischer	Schiffgasse	4	L. Schmitt
Stadt-Pfarrwitwenfond, vormal's reformiert	Kettengasse	23	Fr. Schwarz
Steuer-Einnahme I	Mittelbadgasse	7	Val. Hoffmann
" II	Schiffgasse	4	Th. Dietrich
Thiele-Stiftung	"	4	L. Schmitt
v. Trapp'scher Pfarrwitwenfond	"	4	"
Umbkätter-Riedmüller'sche Stiftungen	"	4	"
Universitäts-Haupt-Kasse	Hauptstraße	52	J. A. Wenz
Verforgungsanstalt, Bad. Allgemeine	Bahnhofstraße	7	M. Liebhold
" " "	U. Neckarstraße	17	J. Wettstein
Vollsbant	Hauptstraße	100	C. Dinkel
Vollschulstiftung	Schiffgasse	4	L. Schmitt
Vollschulpfründefond	"	4	"
Waisenhausfond, gemeinschaftlicher	"	4	"
Züllig'sche Stiftung für Heidelberger Bürgerföhne	"	4	"
Züllig-Hill'sche Stiftung für Pfarrwaisen	Hauptstraße	220	J. C. Winter

# Verzeichnis der Hauseigentümer,

mit Angabe der Bewohner eines jeden Hauses der Stadt Heidelberg  
mit Schlierbach und Kohlhof, der Ziegelhäuser und Neuenheimer  
Landstraße.

(Nach alphabetischer Ordnung der Straßen.)

Ein \* bezeichnet jene Hauseigentümer, welche nicht in dem betreffenden Hause wohnen.

## Akademiestraße.

Beginnt Hauptstraße 46 und endigt am  
Bredelplatz.

No. Linke Seite.

- 1 \*Bill Ferdinand, Kaufm. Fontaine  
Mich., Uhrmacher. Graß Elias, Privatm.  
Le Mire H., Dr. Privatmann. Thomas  
Amalie, Lehrerin. Jahrs S., Näherin  
3 Großh. Universität, Physiologisches  
Institut. Kühne W., Dr. Geh. Rat Pro-  
fessor. Mays Karl, Dr. Assistent, Ver-  
nas Lorenz, Diener des Instituts  
— Zum Chem. Laboratorium, Plöckstr. 55

Rechte Seite.

- 2 Frey Eduard, Ingenieur Wtw. Frey  
Max, Zahnarzt. Kircher Gertrude und  
Katharina, Geschw. Fräulein  
4 Sparkasse für Landgemeinden.  
Lint Louis, Sparkasserechner. Kremer  
P. P., Dr. Wtw. Köth M., Prof. Wtw.  
Köth Max, Dr. prakt. Arzt  
6 Hefft Karl Friedr., Privatm. Witwe.  
Anmann Anna, Amtsrichter Witwe.  
Müsch Anna Witwe  
8 Fath Jean, Privatmann. Krauth Karl  
Wtw., Spezerei-, Kolonial- u. Delikat-  
essenhandlung. Ashwell G., Priv. Wtw.  
Schottler P., Lehrer Wtw. Zittel Ama-  
lie und Auguste, Geschw. Frä.

## St. Annagasse.

Beginnt Hauptstr. 2 und endigt Plöckstr. 1.

Linke Seite.

- 1 Kehler Friedr., Kupfer Schmied. Maisch  
Karl, Lederhändler. Löwenstein Heinrich,  
Uhrmacher u. Frau: Putzmacherin. Höge  
Luise, Näherin. Müß Margarete u. Jo-  
hanna, Kleidermacherin

No.

- 3 Kohlhammer J. W., Gas- u. Wasser-  
leitungsgeschäft. Lambrecht G., Friseur  
(Geschäftslokal). Miegler Georg, Bäcker  
Wtw. Kaiser Mathilde, Landr. Wtw.  
5 Krampfert Peter, Möbeltransporteur  
Babel Friedrich, Schieferdecker. Rapp  
Philipp, G. Arbeiter  
7 \*Eisinger Jakob, Bierbrauer  
9 Bossert Gg., Lüncher und Lackierer.  
Wörner Ludwig, Flaschenbier-Depot.  
Münd Jakob, Kleidermacher. Weisel  
Joh., G. Mandbrist. Wohler Gg., Friseur  
Wtw. Ernst Jak., G. Arb. Wtw. Emig  
Adam, Zuschneider  
11 Hornuth Jakob, Schlossermeister.  
Kemmlinger Ant., Wagenwärter. Rohr-  
mann Justus Wtw. Tegloff Christian,  
Tagarbeiter  
13 \*Schweikart Adam, Landwirt Wtw.  
Stephan Ludwig, Lohnkutscher  
15 Sommer Leonh., Maurermeister. Franz  
Leonh., Oberschaffner. Sachs Friedrich,  
Holz-Seizer

Rechte Seite.

Rückseiten der Häuser in der Sophienstraße.

## Apothekergasse.

Beginnt Hauptstr. 190 u. endigt Zwinger-  
straße 11.

Linke Seite.

- 1 Jörg Wilh., Metzger Wtw. Knöbler  
Jakob, Handelsmann. Werner Anna  
Frau, Büglerin. Erb Luise Witwe,  
Händlerin. Gichinger J., Sattler und  
Tapezier. Schmitt Joh., Maurer. Seel  
Johann, Kaffediener  
3 \*Unterleiter Jak., Wildprethändler  
in Neuenheim. Maier Rudolf, Steuer-

- No.  
 aufseher. Gerber Eva Wtw., Obsthänd-  
 lerin. Hornung Joseph, Schreinergeh.  
 Karg Frz. Jos., Schuhmann. Adelhelm  
 Kaur., Maurer. Maier Anton, Exped.-  
 Gehilfe und Frau: Wolle- und Schuh-  
 warenhändlerin. Mayer Heinrich, pens.  
 L.Führer  
 5 Degenhart Ant., Schuhmachermstr.  
 Engelhorn Heinrich, Handelsm. Angst-  
 mann Benedikt, Tagarb. Wtw. Kohl  
 Georg M., Hausknecht  
 7 Steinwand Franz, Siebmacher und  
 Drahtweber. Dörzapf Ant., Holzmacher.  
 Müller Julius, Schuhmacher. Fehren-  
 bach Dominikus, Stein drucker. Rosen-  
 fels Louis, Handelsmann. Stuedler  
 Anna, Händlerin  
 9 Becker Bernh., Kleidermacher. Forken  
 Magdal. Wtw. Eißner Sch., Tagarb.  
 Wirth Georg, Schuhm. Wtw. Schwarz  
 Christian, Tüncher. Göß Wlth., Kanal-  
 reiniger. Vorenski Ernst, Tagarbeiter

## Rechte Seite.

- Zum Haus Hauptstraße 190  
 2 Zimmer Karl, Kfm. und Frau: Woll-  
 warenhändlerin. Schmitt Aug., Schuh-  
 mann. Messerschmidt B. M., chemische  
 Waschanstalt. Wild Elisabeth, Rentnerin  
 6 Zänglein Georg, Schuhm. Striffler  
 Ant., Schieferdecker. Vorbach Karl Frau  
 8 \*Haberlern Georg, Dienstm. Wtw.  
 Wohlleber Fris, Cigarrenmacher und  
 Frau: Waschgeschäft. Becker Theodor,  
 Pferdebahnführer  
 10 Gormann Gg. Ant., Maurer. Bern-  
 ninger Athanasius, Schreinergehilfe.  
 Beck Friedrich, Kleidermacher  
 12 Sulzer Johann, G.Arbeiter. Krauth  
 Anton, Schuhmachermstr. Christ Marie,  
 Wäscherin. Kern Eva, Monatsfrau  
 14 Gartenstein Ph., L.Führer. Mugele  
 Michael, Händler. Heydenreich Ernst,  
 Musiker. Diesbach Joh., Tünchergehilfe  
 16 Marquardt Theodor, Marqueteur.  
 Weisel Marie, Händlerin. Veith Georg  
 Wtw. Mechling Karl, Schreinergehilfe.  
 Günauer Marie Wtw., Köchin. Burte  
 Peter, Maurer

## Augustinergasse.

Beginnt Hauptstraße 136 und endigt bei  
 der Universitätsbibliothek.

## Linke Seite.

- 1 \*Klingel Heinr., Schuhmacher Wtw.  
 Deserle Gg., Viktualienhdlr. Werner  
 Bal., Friseur, Kempel Gustav, Jour-

- No.  
 nalist. Wagner Sch., Tagarb. u. Frau:  
 Hebamme  
 3 Guttenstein Annette Fräul. Bock  
 Nanny Frln.  
 5 Schmiede B., Restaurateur z. Deut-  
 schen Haus. Wächter K., Kleidermacher.  
 Leimbach Ferd., Fabr. Wtw. Wächter  
 Kath., Registrator Wtw., Wächter Luise  
 Musiklehrerin, Kern Heinr., Buchhalter  
 (Gingang Ingrimsstraße)  
 7 Gr. Universität (Archäologisches  
 Institut und Philologische Seminare)  
 9 Both Philipp, Kfm. Rauch Joseph,  
 Dr. Prof. Hofrat. Naegele Auguste Frl.  
 Sturzenberger L., pens. Pfarrer  
 11 Krauß Geschw. Krauß Elise, Bäder-  
 meister Wtw. Biermann S., Kfm. (Sa.:  
 Biermann & Rosenbaum). Barazetti  
 Josephine, Dr. Wtw. Herdt Antonie u.  
 Christine, Kleiderm. Herdt Julie Frl.,  
 Lehrerin. Van der Vauk Fanny Frl.  
 Giller Marie Frl.  
 13 Wegerle Christian, Privatm. Jung-  
 hanns Nikol., Militär- u. Civilkleider-  
 macher. Meß Joh., Dr. Privatm.  
 — Zum Haus Schulgasse 6  
 15 Großh. Universität (Universitäts-  
 Bibliothek)

## Rechte Seite.

- 2 Großh. Universität. Hausmeister-  
 wohngebäude. Förster Ludwig, Haus-  
 meister  
 Universitätsgebäude.  
 Ludwigsplass.  
 Eingang zum Gebäude der Museums-  
 Gesellschaft.  
 Zum Gymnasium.

## (Mittel-)Badgasse.

Beginnt Hauptstraße 198 und endigt an  
 der Zwingerstraße.

## Linke Seite.

- 1 \*Dlinger Fr., Bierbrauereidirektor.  
 Müller & Bier, Herrenkleidermacher  
 (Werfstätte). Becker Andr., Schuhmann.  
 Neckermann Kaspar, Zollamts-Assistent  
 3 Wächter Hermann, Gastwirt z. Deut-  
 schen Eiche. Brenner Karl Wirt. Koch  
 M. Witwe  
 5 Hölzer Jakob, Metzgermstr. Hölzer  
 Elise Frl. Schmit Luise, Oberamts-  
 richter Witwe  
 7 Link David, Bäckermeister. Hoffmann  
 Bal., Gr. Steuereinehmer. Fuchssohr  
 Fanny Frl., Putzmacherin. Greiff Fried-  
 rich, G.Arbeiter



No.

- 9 Michael Jakob, Schmiedmeister Wtw.  
Gärtner Leopold, Flaschner. Wolf Ju-  
lius, Musiker. Mogg Paul, Maurer  
11 Helffrich Fr. Joseph, Schuhm. Hof-  
nagel Jul. Wtw. Waltherr Karl, Gärt-  
ner. Döll Luise Wtw., Beschließerin.  
Schwöbel Babette, Zeitungsträgerin.  
Schnecker Otto, Bierbrauer  
13 Gulland Wilh. Witwe, Restauration  
zur Alten Gunde. Diemer F. Heiner,  
Strumpfwarenfabrik. Diemer Frz. Sch.  
Gübe Johann, Gerichtsvollzieher

## Rechte Seite.

- Zum Hans Hauptstraße 196  
2 Kerner Heinrich, Bäckermeister  
4 Schellmann Philipp, Wildpret- und  
Geflügelhblr. Leimer Ludwig, Wagen-  
wärter. Gdert Wilh., Schuhmacherstr.  
6 Draug Ernst, Buchbinder (Heinrich  
Annemanns Nachf.). Heber Friedr., Kut-  
scher. Bauer Martin, Maurer. Hor-  
nung Matth., Steindruckerei (Werkstätte)  
8 Dier Karl, Spezereihandlung u. Kaf-  
settenfabrikation  
10 Schmidt F. J., Hauptlehrer Witwe.  
Schmidt Wilh., Buchbinder. Schmidt  
Josephine Fr. Schaaß Ph., Schreiner-  
meister. Rentiers Lisette Fr., Rentn.  
Fischer Val., Bureaudiener. Fries Jo-  
hann, Dienstmann  
12 Oswald Georg, Hafner  
14 Schweickart Schweickart, Lohnkutscher  
Rudolph Ludwig, Schuhmachermeister.  
Gienhauer Friedrich, Tünder. Knobel  
Margarete, Näherin. Dürre Margar.  
Stammacher Wtw. Helm Wilh., Klei-  
dermacher. Piffot Karl, Tagarbeiter  
16 Heberle G., Kleidermacher. Braun  
Franz, Spezereihandlung. Kaufmann  
Phil., Schuhmacher. Prechter Julius,  
Bäckergehilfe

## (Ober-)Badgasse.

Beginnt Hauptstraße 204 und endigt an  
der Zwingerstraße.

## Linke Seite.

- 1 Reinhard Joh., Kleiderm. Stigler  
Ida Wtw., Kleiderm. Wolf Raimund,  
Musiker. Keller Kath. Wtw. Schnepf  
Marie Wtw., Tagarb. Guth Barbara  
Wtw., Weißnäherin. Wurzel Kathar.,  
Monatsfrau  
3 Greber Joseph, Schlossermstr. Wäsch  
Phil., Rentamtmann Witwe. Wagner  
August, Rechtsanwält. Cropp Luise u.  
Friederike Fr. Kromer Natalie Wtw.,

No.

Industrielehrerin. Flatterer Heinrich,  
Schlosser Witwe

## Rechte Seite.

- 2 Schuorr Bernh. Wtw., Schuhwaren-  
handlung. Thrig Peter jun., Güterbest.  
4 Zur Restauration Falken, Hpt-  
straße 204  
6 \*Glmer Adam, Gastwirt zum Prinz  
Carl. Hopp Philipp, Kutscher. Dörr  
Heinrich, Schriftsetzer  
8 Burgweger Luise u. Charlotte, Ges-  
chwister Fr., Kleiderm. Wirth Bern-  
hard, Sattlermeister. Rohrmann Mar-  
garete, Lohnköchin  
10 Müller Justine Fr. Gärtner Adam,  
Schuhmacher. Schnitt Alois, Schrei-  
ner. Wolf Friedrich, Kanzleigehilfe

## Bahnhofstraße.

Beginnt Nohrbacherstraße 10 beim Hotel  
Schrieder u. endigt an der Römerstraße.

## Linke Seite.

1. 3. 5. Cungs Alex., Dr. Wtw., Baupläge  
7 \*Hübinger, Batt, Meißner und  
Conj. Liebhold Max, Cigarren-Fabri-  
kant. Brandt S., Dr. Prof. a. Gym-  
nasium. Burkart Joh., Postschaffner.  
Weber Philipp, Lok.-Führer. Weickart  
Ludwig, Drehermeister. Kirchenbauer  
Friedrich, Werdebahn-schaffner. Krauß  
Michael, Flaschner  
9 Frank Christ, Metzger. Pfeiffer &  
Veith (mechan. Werkstätte). Roth Mar-  
tin, Flaschner. Goll Markus, pension.  
Lok.-Führer. Nohleder Friedr., Schuh-  
machermeister. Maier Mina, Näherin.  
Steidel Eva, Rentnerin  
11 Busch Gg. II., Landw. Guth Eduard,  
Buchhalter. Guldmann Jak., Handels-  
reisender. Neuter Georg, Lok.-Heizer  
13 Wickenhäuser Friedrich, Restaura-  
teur. Krönlein Friedrich, Reallehrer.  
Kraß Adolf, Ober-Postsekretär. Meßler  
Mich. Ad., C. Portier u. Frau: Kleider-  
macherin. Schweizer Joh., C. Schaffner  
15. 17 Fuchs H., Wagenfabrik (Garten)  
19. 21. 23 Fuchs H., Wagenfabrik (Werk-  
stätten)  
25 Walz Ph., Schlossermeister. Schaller  
Ernst, Schreinermeister. Windisch Ka-  
tharina, Weißnäherin  
27 Brenner Heinrich, C. Assistent. Hor-  
muth Jak., Wirt zum Schwarzen Wal-  
sisch. Brenner Joh. Gg. sen., Privatm.  
Borner Ludw., Privatm. Neuch Otto,  
L. Heizer. Gmelin Ludw., Schreinergeh.

No.

- 29 Berner Louis, Kfm. (Bauplatz)  
 31 Busch Georg I., Landwirt. Kühlmann Gottlieb, Lohndrucker. Genannt Karl, G. Arb. Wacker Nikolaus, Steinhauer. Wolff Christian, G. Arb. Kenne Ludw., Bahnwart Bw. Ebner Gg., Schreiner-gehilfe. Nump Ernst, Wagnergehilfe. Großkopf Peter, Wagenwärter. Busch Franz, Pferdebahnführer  
 33 Blant Joseph, Bade-Apparatenfabrik. Scholl Heinrich, Spezerei- u. Flaschen-bier-Geschäft. Wipfler Jean, Reisender. Vink Franz Mich., Briefträger. Ortlieb Herm., Werkschreiber. Lohmer L., Lok.-Führer. Wichmann Fr. Wilh., Telegr.-Sekretär. Zitsch Joh., Tagarbeiter  
 35 Arnold Daniel, Landw. Stahl Chr., Wagenw. Kohler Heinr., Bahnmeister. Kenne Georg Ludwig, Lok.-Heizer  
 37. 39 Baupläze  
 41 Wohwinkel Christian, Holz- u. Kohlenhandlung. Nuhn Anton, Dr. Prof. Hottinger Hermann, Privatm. Knoll Steph., G. Schaffner. Wanderer Ernst, Lok.-Heizer  
 43 Bauplatz  
 45 Pfisterer Mich., Privatm. (Garten)  
 47. 49. 51. 53 Mai Franz, Kunstgärtner (Garten)  
 55. 57 Rohrmann Friedrich, Holzschmitt-waren-, Brennholz- u. Kohlenhandlung  
 59 Horn Rudolf, Zimmermeister. Trautwein Friedr., D. Schaffner. Küfer Alb., Stationsmeister. Minne Friedr., städt. Gas-Auffseher  
 61 Giliard Friedr., Restaurateur. Göß Mart., Bahnw. Btw. Ehlenbach Joh. Beda, Briefträger. Gleich Joh., Wagen-revident. Uhrig Ggid., Packetr. Knauber Jak., Lok.-Heizer. Dostreicher Ph. Anton, G. Bureaudiener. Ruch Adam, Wagenwärter. Sommer Ant., Tagarb. Dittener Peter, G. Arb. Göggel Friedr., Lok.-Heizer. Riegler August, Sattler. Victor Daniel, Küfer. Frey Daniel, Bahnwart  
 63 Gr. Staats-Eisenbahn. Wasser-Reservoir-Gebäude

## Rechte Seite.

- Zum Hotel Schrieder  
 2 Gr. Staats-Eisenbahn (Technisches Verwaltungsgebäude). Bureau der Gr. Bahnbau-Inspektion u. Bureau der Gr. Maschinen-Inspektion. Hofmann Konrad und Braun Paul, Stationsmeister. Sadizki August, Werkmeister  
 — Ausladeplatz

No.

- Filial-Magazin und Stationsmeister-Bureau  
 — Wagenremise  
 — Reparaturwerkstätte  
 — Reparaturwerkstätte  
 — Maschinenhaus  
 — Kohlenlagerplatz

## Bauamts-gasse.

Beginnt Untere Neckarstraße 68 und endigt Hauptstraße 87.

## Linke Seite.

1. 3. v. Helius Frz., Hofrat (Garten)  
 5 Faulhaber Barbara und Pauline, Geschw. Fr. Michel Michael, Privatm.  
 7 \*Kral M. G., Privatm. Herrmann David, Küfer  
 9 Schmitt Ludw., Kleiderm., Hofmann Karl, Wagenwärter. Deppisch Karl, Privatm. Zimmermann Friedr., Tabak-feuer-auffseher

## Rechte Seite.

- 2 Meier Friedr. Martin, Weingärtner. Eckert Sabine, Näherin  
 4 Gerhardt Chr., Schreiner- u. W. Rosenhain Rudolf, Goldwarenhändler. Künzinger Wilh., Schlossermstr. Hummel Ph., Tagarb. Hochler Friedr., Tapezier. Weber Kath. Btw., Wäscherin. Günter Georg, Schuhmacher. Klinger Heinr., Schriftfeger. Scheible Martin, Tagarb. Volz Anna, Tagarbeiterin  
 6 \*Klingel Max, Kfm. Weigel Martin, Tüchermeister. Rohrmann Joh. Dav., Fischer und Frau: Hebamme. Sutter Alois, Fischer. Kästel Julie Witwe  
 8 \*Klingel Max, Kfm. (Neubau)

## Bergheimerstraße.

Beginnt Sophienstr. 9 am Darmstädter Hof und endigt in der Wiebl. Landstraße.

## Linke Seite.

- 1 Groß. Universität (Botanisches Institut). Pfister Ernst, Dr. Professor. Möbins M., Dr. Assistent. Günther Rudolf, Kunstgärtner u. Institutsdienner  
 1a Riegler Gg. Friedr., Bierbrauereibesitzer  
 3 Leopold Anna, Apoth. Bw. Spiker Louis, Privatm. Ulrich Wilhelm, Dr. prakt. Arzt  
 5 Geiger Wilh., Weinhändler. Geiger Leonh., Restaurat. Btw. Sigis Frieda, Pfarrer Btw. Sigis Adelheid Fräul., Klavierlehrerin. Leferenz J., Ingenieur,

- No. Heidelberg Strafen- und Bergbahn-Gesellschaft (Leferenz & Co.)
- 7 Sandmann Friedrich, Kfm. Birkel G. Fr., Kolonial-, Material- u. Farbwarenhandlung. Dalgauer Karl, Pfr. Wtw. Krause Ernst, Architekt. Schlatter Franziska, Kleidermacherin. Thomas Magdalene Witwe
- 9 Hornuth Wilh., Landwirt. Hornuth Christ. Witwe, Priv. Ehrford Karl, Pferdebahnschaffner. Schmidt Christian, Tagarb. Knecht Luise Fr., Modes.
- 11 Kuhn Johann, Metzger. Henn Marie Wtw. Kümmerle Joh., Küblermeister
- 13 Beyer Konr., Privatm. Fichler Joh., Postsekretär. Dittler Luise, Privatm. v. Hunoldstein, Raimund, Ober-Postsek. v. König Wilh., Privatm. Welbe Karl, Liegenchaftsagentur, Expeditions- und Auswanderungs-Bureau. Syffert Amalie Fr., Telegr.-Geh. Mändler Herm., Schlosser. Fessler Amalie Fr., Rentn. Krug Peter Jos., G.Schaffner. Kempf Anton, Bahnw.
- 17 Kreckel Thom., Landw. Kreckel Dan., Priv. Wtw. Henny Franz, Spezerei-handlung. Scherer Joh., Oberschaffner. Kohler Herm., Gesang- u. Zeichenlehrer a. Gymnasium. Kallenbach Hugo, pens. Postschaffner. Hermann Joh., Bleicher. Körper Joh., Dfensezer. Dörzenbach Konrad, G.Bureaugehilfe
- 19 Roth Aloys, Privatm. Huber August, Flaschnermeister. Mayer Kath. Witwe. Schüler Peter Wtw. Schmidt Friedr., Schlossergehilfe. Schmieder Peter und Licher Sylv., Wagenwärter
- 21 Dittenev Karl, Bäckermeister
- 23 Kühner A. (Md. Schweikart Nachf.), Restaur. zur Stadt Bergheim. Karlsruher Herm., Kfm. Kleinfelder Karl, Kellermeister. Knauer Joh., Straßenmeister. Vaier Dan., Lok.-Führer. Kraft Georg u. Weber Karl, Schlossergehilfen. Feist Karl, Kleidermacher
- 25 Eisenmann Julius Witwe, Hopsenhandlung. Zeitter & Behr, Material- und Farbwarenhandlung en gros
- 27 Glöckl (August Held), Schokoladen- und Senf-Fabrik und Kolonialwarengeschäft
- 29 Daub Dan., Landwirt. Daub Phil., Landw. Wtw. Büchler Ed., Lok.-Führer. Kopff Otto, Flaschnermeister
- 31 Arnold Jak., Landwirt. Meißel Luise Wtw. Scheurer Jos., Privatm. Schuh Franz, Wagenwärter
- 33 Main-Neckar-Bahnverwaltung (Dienstgebäude). Göß Aug., Stein Bal.,

- No. Gramm Andr. Gg. und Müller Friedrich, Weichenwärter. Niegler Philipp, G.Portier
- 35 Kreckler Emil Wtw. Ruoff Friedrich, Inh. der Fa.: Wilh. Kreckler & Sohn, Weinhandlung. Pflüger J. P., Friseur (Geschäftslokal). Hofmann Gg., Milchhalle und Spezereigeschäft. Meyer Robert, Dr. Prof. a. d. höh. Mädchenschule. Schägler Karl, Kultur-Übersetzer. Gögelmann Mich., G.-Portier. Nehn Johann, G.Schaffner
- 37 Schweikart Martin, Landw. Giesele Georg, Spezereigeschäft. Huber Kaver, Jugumfr. Farnländer Ferdin.. G.Bureaudienner. Dörham Leonh., Buchhalter b. d. Sparkasse. Landgemeinden. Solda Hermann, Briefträger
- 39 Gebhart Jakob, G.Schaffner. Birkel Heinrich, Hafner. Kneller Joh., Bahnwart. Karlsruher Herm., Landesproduktenhandlung (Magazin)
- 41 Reif Ph., Metzger und Wirt. Zimmermann Heinrich, Lok.-Führer. Gilbert Jakob, Werkführer. Schmitt Johann, Güterführer
- 43 Krauß Nikol., Bäckermstr. Henninger August, Notar Witwe
- 45 Beth Stephan, Zimmermstr. Flamme Theodor Witwe. Förster Ludwig, Pfr. Witwe. Wille Jakob, Dr. Bibliothekar. Maier Wilh., Holz- u. Kohlenhändler. Mupp Philipp, Briefträger. Wenz Karl, Buchhalter. Berger Jakob, G.Bremier. Ausring Jakob, G.Schaffner. Stricker Peter, G.Packträger. Stumpf Jakob, Apotheke-Arbeiter
- 47 Kraft Konrad, Bahnw. Wtw. Kraft Friedrich Witwe, Spezerei-Handlung. Behagel Sophie, Hofrat Wtw. Rummel, Heinr., F.Aufscher. Reichert Joh., Bahnw. Reichert Frz. Jos., G.Assistent. Rießer Joh. Nepom., Privatm. Illmer Ant., Wagnermstr. Aniel Wilh., G.Arbeiter. Sauerzapf Georg, G.Schaffner
- 49 \*Beth Stephan, Zimmermstr. Seiler Mik., Lok.-Führer. Hartmann V., Forstrats Witwe. Würth Ferdin., Strumpfwarenfabr. Schneider Andr., Wagenw. Krämer Friedr., Pferdebahnskontroleur. Vogel A., G.Arbeiter
- 51 Meiß Adolf, Fabrikant
- 53 Pfisterer Heinr., Landwirt. Pfisterer Barbara
- 55 Heberle Gg. Kasp., Landw. Klüpfel Jos., Telegr.-Direktor. Niede Baptist, Postsek. Kloster Karl, Exped.-Gehilfe. Jäger Heinrich, Friseur, Arnold Karl, Lok.-Geizer

- No. 57 **Leut August**, Schreinermeister. Cron Julius, Oberteleg. -Assist. Goldschmidt Jakob, Insp. Mahler Gallus, Bürstenfabrik. Müller Jakob Wilh., Cigarrenfabrik u. Agenturgehäft. Reißig Phil., Kleidermacher. Löffler Peter, Schuhmachermeister
- 59 **Reiß Wilh.**, Kfm., Handel in Baumwolle u. Baumwollabfällen. Liebold Ferdinand, Cigarrenfabrik. v. Kirchenheim Arthur, Dr. Professor
- 61 **Gugler Helene** u. Kath., Geschw. Frä. Gugler Helene, Restaur. Gugler Phil., Architekt. Lefer Ludwig, Maurermeister Wtw. Dreyer Karl Ferd., Oberteleg. -Assistent. Schweizer Joh. Dietrich Ww. Jungmann Joh. Peter, Schuhmacher. Pass Jos., Buchhalter und Frau: Kleidermacherin. Scholl Georg, penj. Feldwebel. Henn Kilian, Küfermstr. Müller Joh., Lok.-Führer. Viller Ferd., Cementmüller. Sandherr Karl, Gärtner. Höhler Ph., Schaffner. Goppert Andreas, Schaffner Witwe
- 63 **Niedel Fr. Wilh.** (Waupläge)
- 67 **69 Mayer Wilh.**, Priv. (Waupläge)
- 71 \* **Unterländer Studienfond** in Karlsruhe. Fürstner Karl, Dr. Prof.
- 73 \* **Arnold Abr.**, Schlossermstr. Traus Jul., Privatm. Wtw. Becker Martin, Verbrauchssteuer-Erheber. Dohs Wilh., Hausmeister. Kühnle Jos., Lok.-Heizer. Baumeister Phil., Expeditions-Assistent
- 75 **Berger Joh.**, Bäckermstr. Wtw. Abelsmann Peter, Bäckermstr. Wtw. Heilig Jos., Schreinergeh. Maurer Wendelin Wtw. Bührlen Louis, Ingenieur
- 77 **Ballweg C.**, Ober-Steuerkommissär a. D. u. Kreisassier. Krohmann Karl, Inspektor a. d. Pferdebahn. Otto Rud., Privatm. Witwe
- 79 **Kott Heinrich**, Steinhauermstr. Wtw.
- 81 **Stöckinger Herm.**, Architekt. Guerillot Mina, Stadtdirektor Witwe
- 81a **Gamber Gebr.**, Brennholz-, Kohlen- und Coakshandlung
- 83 **Stadtgemeinde** (Verbrauchssteuer-Erhebungsstelle IV)
- 85 \* **Siegel Jakob**, Bierbrauereibesizer. Kohnle Bernh., Wirt. Hesselbacher Gg., Bierbrauer. Kästle Karl, Steuerkommissär. Schliferowitsch Peter, Assistent i. d. akad. Ohrenklinik. Braun Julius, Lok.-Führer
- 87a **Gamber Val.**, Privatm. Wäzner August, Bahnassistent. Wiedmann Andreas, Postfstr. Hilbert Friedr., Schiffer. Salweck Johann, C. Arbeiter
- 87b **Trinkle Karl**, Holz- u. Kohlenhdlg.
- No. 89 **Laubert Jak.**, Lok.-Führer. Kleinlein Mich., Privatm. Kest Karl, Zugmstr. Mahler Ludwig, Werkführer bei Gallus Mahler
- 91 **Heidelberger Aktienbrauerei**. Hoffmann Joh., Zapfwirt. Kleinlein Karl, Bierbrauer. Münchseer Wilhelm, Prokurist. Hornung Otto, Kfm. Adam Joh., Buchhalter. Kuhn Val., Braumeister
- 91a **Fischer Karl** (Zimmerplatz)
- 93 **95 Waupläge**
- 97 **Schwarz Karl Wilh.**, Lok.-Führer. Bauer Joh. u. Stoll Frz., Lok.-Führer. Böhlinger A., Pfr. Wtw. Bamberger Fanny Witwe
- 99 **Job Jak.**, Weingärtner. Job Joh. II., Landw. Job Kappar, Tagarb. Wismeier Philipp, Zimmermann. Scheid Joseph, Portier in der Cementfabrik
- 101 **Gamber Albrecht**, Dampfsägmüller und Kohlenhandlg. Gamber Albrecht, Restaurateur. Wagas Peter, Werkführer. Engelbrecht Max, Apotheker. Kärcher Wilh., Kfm. Holzer L., Postfstr. Becker Henriette Wtw. u. Sohn Frz., Privatier
- 103—115 **Waupläge**
- 117 **Schroedische Brauerei-Gesellschaft**. Schmieg Sebastian, Zapfwirt  
— Lang Georg, Landwirt (Neubau)  
— Städt. Kompostfabrik (Arnold Johann, Grubenentleerer)

## Rechte Seite.

- 2 **Stadtgemeinde**. Jänglein Hieron. Wtw., Wagemstr. d. städt. Brückenwage. Jänglein Wilh., Verbrauchssteuer-Erheber (Erheb.-Stelle III). Polizeistation
- 4 \* **Koeder Wilh.**, Dr. Prof. (in Straßburg). Stengel Ad., Dr. Prof. Becker Otto, Dr. Geheimrat Prof. Toepte Gustav, Dr. Privatmann
- 6 **Sundt Philipp**, Bierbrauereibes. Ww. Gutmann Friedrich, Restaurateur zur Westendhalle
- 8 **Siegel Jak.**, Bierbrauereibes. Fretter Ludwig, Dr. Rechtsanwält. Sienold Karl, Tonkünstler
10. 12 \* **Heusch Georg** Witwe. Pfisterer Georg, Holz- und Kohlenhandlung
- 14 **Webel Gustav**, I. Matschreiber. Wollmar Marie, Kreisgerichtsdirektor Wtw. Wollmar Leop., fgl. preuß. Hauptmann a. D. Lang August, Privatm.
- 16 **Kall Aug.**, Priv. Wtw. Kall August, Fabrikant. Ilgen Ludwig, Privatmann. Würth Joseph, Kfm. Wiser Jos. Graf, Forstpraktikant. Ritter Ludwig, Revisor

- No.  
 18 \*Kall Aug., Priv. Witwe. Ruckhaber Albertine Elise u. Lina Frä. Alstenash G., Dr. Prof. Bohrmann Hch., Fabrikant. Keller Frz., Hauptmann. Keller Rajschinka, Ministerialrat Ww. Gräfin Max zu Leiningen-Billingheim Witwe. Graf Adolf, Stations-Assistent  
 20 Großh. Universität (Augenklinik), da Gama Pinto J. R., Dr. Assst. Bernheimer Steph., Dr. Assistent. O'Brien Malwine Frä., Oberin. Schmitt Gg., Pförtner  
 22 Glemm-Lennig Karl, Dr. Privatm. Witwe  
 24 Stark St. B., Hofrat Witwe  
 26 Gaspary Thomas, Dr. Wtw. Loffen Hermann, Dr. Professor der Chirurgie. Jurasz Anton, Dr. Prof. prakt. Arzt. v. Kochan Klara Wtw., Priv. Bureau der Architekten Henkenhaf & Ebert. Simon Karl, Glasermstr. Wächter Mich., Gärtner  
 28 Förster Jakob, Privatm. Akademische Ohrenklinik. Neugäß Julius, Dr. med. Altschüler Albert, Kfm. Wippermann Otto, Lok.-Führer. Günzel Ernst, Wagenwärter Ww. Brumm Leon., Köchin. Lannig Mart., Schuhmacherin. Schweikart Val., Privatm. Pflüger Joseph P., Friseur. Kohl Karl, G.Schreiner. Koch Konrad, Postschaffner. Sommer Adam, Strohhler Karl, Pferdebahnschaffner. Andreas Gottl. Frau. Emig Ferd., C.Arb. Becker Heinrich, Cigarrenmacher. Hauf Karl, Bierbrauer  
 30 Hornuth Wilh., Landw. Frei Aron, Privatm.  
 32 Helwerth Johann, Privatm. Nieger Max, Schlossermeister  
 34 \*Huber Karl, Geometer. Schweikart Hch., Landw. Witwe. Niefer Friedrich, Oberschaffner. Grittmann Jonas, C.-Portier. Schubert Frz., Ostar, Gutn. Koyff Otto, Flaschner und Installateur (Geschäft). Bähringer Jos., C.Schaffner. Helwerth Wilh., Fuhrm. Becker Karl, Pferdebahnbureaudiener. Hartenstein Joh., Schlosser Witwe  
 36 Maier Gebr., Cigarrenfabr. Selbing Eduard, Ober-Ingenieur, Gr. Wasser- u. Straßenbau-Inspektion. Würth Ferdinand, Strumpfw.-Fabr. (Comptoir). Fecht Mich., Werkführer. Maier Isidor, Max u. Wilhelm, Fabrikanten. Nieger Kasv., Kutcher. Beck Chr., Hausknecht. Rhein Jakob, Schmied  
 38 \*Wolf M. Ulrich, Privatm. Geissinger Joh., Fäuchermeister. Wtw. Seiler Gg., Maler und Fäuchermeister. Merklin

- No.  
 Emilie, Bahnerpeditor Wtw. Schaaf Binchen Frä. Hornung Gg., L.Heizer. Wedel Ph., Privatmann  
 40 Busch Jean, Kunst- u. Handlungsgärtner  
 42 Stadt-Gemeinde (Stadtgärtnerei). Himmer Georg, Stadtgärtner. Mühlbauer Albert, städt. Straßenmeister  
 44 \*Stoy Volk., Dr. Prof. Erben i. Jena. Kinscherf Jos., Privatm. Struck Louis, Kfm. Lang Christ., Garteninsp. Wtw. Lang Jakob, Exp.-Gehilfe  
 46 \*Stoy W., Dr. Prof. Erben. Salzmann Maximilian, Dr. phil., Fabrikant. von Transehe Jenny u. Olga Frä. Zeuner Hch., Hauptlehrer. Zänglein Friedrich, Flaschnermeister  
 48 Stoy W., Dr. Prof. Erben (Garten)  
 50 \*Friedr. Eduard, Schlossermstr. Meis Albert u. Eduard, Fabrikanten. Wendt Hans, Dr. Professor  
 52 Wismeier Jak., Zimmermstr. Bender Ernst Ludw., Zugmstr. Lay Friedrich, techn. Assistent b. Stadtbauamt  
 54 Wismeier Jakob (Zimmerplatz)  
 56 Pol Rudolf, Ingenieur, Ton- u. Steingutröhren-Lager. Wagenbichler Otto, Kassier a. d. Cementwerk. Welcker Emma und Laura Frä., Priv. Schaefer Karl, Maschinist  
 58 Großh. Universität (Neuer botanischer Garten)  
 60. 62 Henkenhaf & Ebert (Baupläge)  
 64. 66. 68. 70 Schifferdecker & Söhne (Cementwerk)  
 72 Ritter Theobald, Landwirt und Wirt. Bauer Hermann, C.Arb. Halter Karl, F.Arb. Dallmus Ludw., Cem.Arbeiter. Schwall Karl, F.Arbeiter. Leidenberger Friedrich, Bierbrauer  
 72a Ritter Abr., Landw. Wiesnacker Gg., Schlosser. Hertlein Ferd., C.Arb. Seegewitz Karl, Tonnenhofarbeiter, Kircher Friedrich, Bierbrauer  
 72b \*Schifferdecker & Söhne. Nagel Friedrich, Werkmstr. Heimes Johann, Obermüller  
 74 Ritter Abr., Landwirt (Bauplatz)  
 76. 78 Schifferdecker & Söhne (Fabrikgebäude). Salzmann Konr., Kutcher Gwath Nikolaus, Bureaudiener  
 80—88 Baupläge  
 90 Wolf Gustav, Mechaniker. v. Schouler Wilh., Priv. Wtw. Winkelmaier Nik., Braumeister. Stepp Friedrich, kaiserl. Hauptsteneramtsrendant a. D. Debous Joh., Mechaniker. Ebert Hch., ev. Pf. a. D. Emmerich Wilh., Obermüller in d. Cementfabrik. Weber Jak., Postfakt. Breiter Moys, Oberlüfer. Hauser Hch.,

- No. Wagenw. Heid Leonhard, Weichennw. Brandner Witwe, Wäscherin  
 92—106 Baupläge  
 108 Stadtgemeinde, Epidemiebaracken.  
 Römer Jakob, Güterbesitzer  
 110 Fuchs Michael (Bauplatz)  
 112 Schellenberger Peter, Weingärtner. Hoffelder Ph., Tonnenhofarbeiter Benz Christoph, Fuhrmann  
 114 Schweickert Ludw., Landw. Eisele Seb., Tagarb. Schweikart Wilhelm, Feldhüter  
 — \*Wittermaier Karl, Dr. (Tonnenvereinsgebäude). Guth Konr., Aufseher. Rheiner Friedrich und Müller Matthias, Tonnenhofarbeiter

**Alte Bergheimerstraße.**

Beginnt Bergheimerstraße 71 und endigt an der Römerstraße.

**Linke Seite.**

- 1 Mayer Wilh. Ludw., Privatm. van Effen, Dr. med.  
 3 Abrahams Lydia u. Anny, Geschw. Fr. Croston, General  
 5 Abrahams Lydia u. Anny (Baupl.)  
 7 Heidelberger Straßen- u. Bergbahngesellschaft (Leserenz & Co.), Wagenremise  
 9 Gamber Gebrüder, Dampfsägemühle  
 11 Reiss Lazarus, Privatm. (Kunstwollenfabrik Gebr. Reiss, Comptoir). Weller Anton, F. Inspektor

**Rechte Seite.**

- 2 \*Henkenhaf & Ebert, Architekten. Henkenhaf Jak., Architekt. Gern Karl, Professor  
 4 Arnold Abr., Schlossermstr. Schwörer Otto, G. Schaffner. Fisi Karl, Zimmermeister  
 6 \*Bergger Hch., Bäckerstr. Ww. Stroh Jos., Kutscher. Kraft Karl, Bierbrauer. Arnold Georg, Wagenwärter  
 8 Nollert Georg, Architekt. Sauer Jos., Lot. Geizer. Strenpel Phil., G. Bremser. Frei Peter, F. Geizer. Meidel Adam, Güterbegl. Spörri Jean, Maschinist

**Bienenstraße.**

Beginnt Untere Neckarstr. 52 und endigt Hauptstraße 79.

**Linke Seite.**

- 1 Heinstein Jean, Dienfabrikant. Knauf Gg. Wtw., Priv. Knauf Karl, Prokur.

- No. Hofmeister Gg., Grund- u. Pfandbuchführer. Stodert Wilh., Dr. prakt. Arzt. Wolff Isidor, Kfm.  
 5 Krall Ph., Architekt u. Maurermeister. Samuel Aug. Ww., Privatm. Frommel Emilie und Julie Fr.  
 7 Klingel Max, Kfm. Weinkauff Ludw., Privatm. Schaaff Konrad, Privatm.

**Rechte Seite.**

- 2 Kaufmann Simon, Kfm. (Kaufmann & Schloß)  
 4 Busch Georg, Baumeister. Henking Eduard, Privatm. Ww. Groß Michael, Leihhauskassier Wtw. Wolf Friederike Witwe. Wolf August, Bankbeamter  
 6 Sondheimer H., Dr. Bezirksrabbiner Kaiser Sophie, Prof. Ww. Vegas Hellmuth, Oberstlieutenant z. D. u. Bezirkskommandeur  
 8 Ketter Sign., Kfm. Karlowa Otto, Dr. Hofrat Prof. Pfifferling J. A., Privatm. Witwe  
 10 Heidelberger Liederfranz (Ver-einslokal)  
 12 Grüssen-Stein A. Witwe

**Bismarckstraße.**

Beginnt Bergheimerstraße 4 und endigt an der Uferstraße.

**Linke Seite.**

- Garten  
 1 \*Luce Aug., Architekt. v. Merck Frau Baronin. Röhl Arn., Privatm. Wtw. Kinscherf-Nonnen Banddirektor Witwe  
 7 \*Luce August, Architekt. Hotel und Pension Royal (Zuh.: Leonh. Galy)  
 9 \*Weber Peter, Privatmann in Nachen. Luce August, Architekt  
 11 Keeser August, Privatm.  
 13 Bütschli Otto, Dr. Hofrat Prof.  
 15 Mays F., Oberhofgerichtsrat a. D. Kay Moriz, Privatm.  
 17. 19. 21 Luce Aug., Architekt (Baupl.)

**Rechte Seite.**

— Bismarckplatz

**Blumenstraße.**

Beginnt Gaisbergstr. 32 und endigt an der Fuchs'schen Fabrik.

**Linke Seite.**

- 1 Duffing Friedrich, Buchhändler  
 3 \*Brenner Gbr., Maurerstr. Schmidt Traugott, Professor am Gymnasium,

No.

- Reich Friedrich, Kfm. Geiger Charlotte,  
Pfarrer Witwe  
5 Sommer Franz, Bildhauer Witwe  
7 Rishaupt Fr. Matth., Privatmann.  
Obermeyer Friedrich, städt. Oberförster  
9 Bauplatz

Rechte Seite.

- 2, 4 Doppel Friedrich, Bauunternehmer  
(Baupläze)  
6 Loffen Herm., Dr. Professor (Neubau)  
8, 10 Gunk W., Banquier (Bauplatz)  
12 Fuchs H., Wagenfabr. (Bauplatz)

**Bremeneckgasse.**

Beginnt Oberbadgasse 10 und endigt am  
Oberen Faulen Pelz.

Linke Seite.

- 1 \*Oberndorff Graf v., Gutsbesitzer.  
Claffen Andreas, Restaurateur zum  
Bremeneck. Moller Friedr., Privatm.  
3 \*Hammerstein H. Frhr. von. Ban-  
dalia-Korpskneipe. Bier Ludw., Korps-  
diener  
5 Beck Ph., Musikdirektor Wtw. Koesle  
Jos., Privatm. Schuster Konr., Aus-  
läufer. Baumann Karol. Ww. Michae-  
lis Jakob, Dr. Witwe  
7 Funk Sebast., Lohnkutscher. Dechsner  
Joseph, Maurer. Feuerstein Nikolaus,  
Schuhmacher. Horstch Jakob, Aufseher

Rechte Seite.

- Eingang zur Brauerei z. Faulen Pelz  
— Einfahrt zur Brauerei z. Faulen Pelz

**Brunnengasse.**

Beginnt Untere Neckarstraße 10 und endigt  
Hauptstraße 45.

Linke Seite.

- Gr. Universität (Anatomiegebäude)  
1 Gr. Universität (Dienerwohngeb.).  
Pflug Hch., Diener im Physik. Kabinet.  
Diez Joseph, Anatomiediener  
— Großh. Universität (Seitengebäude  
zum Friedrichsban)

Rechte Seite.

- 2 Ballmann Adam sen., Landwirt.  
Wohlfahrt Friedr. Chr., Wagenwärter-  
gehilfe. Ueberle Gottfr., pens. Bureau-  
diener. Wirth Karl Wtw. Roth Jos.,  
Wagenwärter. Meister Alban, Musiker.  
Hock Nikolaus, Zimmermann

No.

- 4 Schnabel Joseph, Landwirt Witwe.  
Krempel Reinh., L. Feizer. Engler Gg.,  
C. Arb. Guttruf Friedr. Gepäckträger.  
Fisler Wendelin, Landw. Ww., Tagarb.  
6 Muckel Joh. Gg., Buchbindermeister.  
Dreyfuß L., Kommissionär. Hornmuth  
Friedr., Schlossergehilfe. Niehl Lisette  
Ww., Waschfrau. Niehl Kath., Kleider-  
maderin. Berntheit Karl, Diener.  
Frank Katharine, Monatsfrau  
8 Hettlinger Georg, Maurerstr. Wtw.  
Edel Emil (Ja: M. Reiber), Zimmer-  
meister u. Holzhdlt. Schifferling Gabr.,  
Maurer Wtw. Walter Fridolin, Buch-  
binder. Krez Matth., Diener. Sauer  
Jos., Schlossergeh. Dross Hch., Kut-  
scher. Engel Amalie Frau, Obsthdlrn.  
Maier Bab., Strickerin. Fint Marie  
Frau, Wäscherin. Vauschbach Johann,  
Schuhm. Schäfer Marie, Tagarb.  
10 Schmidt Ludw., pens. Lok. Führer und  
Frau: Spezereihdlrn. Schmidt Louis,  
Assistent. Moosbrugger Leop., Gypier.  
Stern Gg., Postassistent. Horn Mart.,  
Kellner. Marschall Katharine Witwe,  
Monatsfrau  
12 Müller Max, pens. Lok. Führer. Meer-  
ser Ernst, Küfermeister. Lohrer Jakob,  
Schreiner. Köbel Hch., Güterfuhrmann  
14 Schneider Frz. Ant., Schreinerstr.  
Bruder Hch., Postassistent. Carlo Regis,  
Dr. med. Adelmhelm Georg, Maurer.  
Glormann Georg, Tapezier. Reibert  
Adam, Kellermeister  
16 Eberle Friedrich, Glasermeister Wtw.  
Gerlach J., Schuhmacher. Hirsch Abr.,  
Handelsmann. Fuhr Marie, Lehrer  
Wtw. Wurm Gustav, Buchdruckereibef.  
Bawel Wilh., Güterdirektor Ww. Fackel  
Anna Wtw. Sommerhalter J. Witwe  
18 Siebenhaar Dav., Lackierer. Wolf-  
gang Hch., Tünchermstr. Stigler Rud.,  
Glasmaler  
20 Ankels Bal., Landw. Erben. Brunner  
Jakob, Kommissionär. Sulzer Ferdin.,  
Wegger  
22 Bauer Lor., Landw. Widmann Adolf,  
Kleiderm. Wolz Chr. Aug., Schlosser-  
gehilfe. Schäfer Karl, Kupferschmied.  
Müller Gg., Schuhmacher. Rittmann  
Magdal., F. Arb. Weber Marie, Hdlrn.  
Lippner Marg., Waschfrau. Schönagel  
Kaim., Kleiderm. Reinhardt Karl Ww.,  
Wäscherin. Jungmann Johann Mart.,  
Totengräber  
24 Braun Benjamin, C. Portier Witwe.  
Wurm & Pfeffer, Buchdruckerei u. Exp.  
des Heidelb. Tageblattes. Pfeffer Karl  
Ludwig, Buchdruckereibef. Gleich Zak.,

No.

Kutscher Ww. Fries Jak., Schriftseher.  
Weisel Georg Adam, Schmiedgehilfe

**Kurzer Buchel.**

Beginnt Burgweg 12 und endigt Schloß-  
berg 71.

**Linke Seite.**

- 1 Raab Joh., Pflasterer Wtw. Liebvogel  
Gg., Schreiner. Schmid Leonh., Maler.  
Hoffstätter Konrad, Tapezier. Quati  
Joh., Landw. Schükler Mich., F. Arb.
- 3 Blas J. David, Mineralientomptoir.  
Schuchbauer Andreas, Privatm.
- 3a Blas J. David, Mineralog. Denne-  
mann G., Dr. Witwe
- 5 Fündorff Arnold, Privatm. Huber  
Joh., Tüncher Ww. Wimmer Susanne,  
Waschfrau. Rohrmann Michael, Tag-  
arbeiter Witwe
- 7 Schmitt Georg Adam Wtw. Morath  
Joseph, Tapezier. Seemann Johann,  
Schuhmacher
- 9 Zindel Joh. Karl, Tagarb. Lamprecht  
August, Tapezier. Glas Marie, F. Arb.
- 11 Zindel Frz. Ant., Tagarb. Wittmann  
Kath., Wäscherin. Clormann Georg,  
Tagarbeiter

**Rechte Seite.**

— Garten zum Bremeck

**Burgweg.**

Beginnt Kornmarkt 4 u. endigt am Schloß.

**Linke Seite.**

- 1 \*Wilms Frz., Stadtpfarrer. Nieder-  
brunner Schwestern für Krankenpflege
- 3 Ernst Matth., Privatm. Wtw. Fischer  
Leopold jun., Dr. prakt. Arzt
- 5 Blas Julius, Schreinermeister. Schüd  
Joh., Hauptlehrer Wtw. Schüd Anna  
Frk., Hauptlehrerin. Brenneis Karl,  
Aktuar
- 7 Wolfschlag Valentin Frau
- 9 Blas Karl, Schreinermeister
- 11 \*Blas Karl, Schreinermeister. Kunst-  
handlg. von Gdm. v. König (Filiale)

**Rechte Seite.**

- 2 Seiler Mich. Wtw., Restaur. zur Gr-  
langer Bierstube. Frig Christ. Fr., Ak-  
tuar bei dem II. Bürgermeisteramt
- 4 Rärcher Wihl., Privatm. Kunsthand-  
lung v. Eugen Magnin. Strehle Theo-  
dor Frau, Kleidermacherin. Jung Karl,  
Lackierer. Schöffinger Jakob, Kaufm.

No.

- Schöffinger & Karlsruher, Tabak, Mehl  
und Landesproduktenhandlung. Nicker  
Benno, Musiker
- 6 Sauter Kasp., Maurermeister. Frey  
Karl, Hauptlehrer. Weidner Michael,  
Bäckermeister Witwe
  - 8 Rostock Karl Abrah., städt. Leihhaus-  
kontroll. Unholz Joh., Messerschmied.  
Kiefer Luise, Ger.-Notar Ww. Schäfer  
Ph., Schuhm. Wtw. Einsmann Kath.,  
Hoffmann Gertr. und Banner Wilhel-  
mine, Näherinnen. Debel Magdalene  
Witwe, Wäscherin
  - 10 Unholz Johann, Messerschmied
  - 12 Schlenning Joh., penf. Hauptkassier.  
Schlenning Wihl., Baufandibat. Kiegler  
Georg, Privatm. Ammann Friedrich,  
Dr. Gymnasiallehrer

**Bussmergasse.**

Beginnt Lauerstr. 14 u. endigt Unterestr. 9.

**Linke Seite.**

- 1 \*Heidelberger Gewerbebank.  
Kiemer F., Diener bei d. Gewerbebank.  
Schneider Andr., Schuhmacher. Fisch-  
inger Anton u. Neuback Adam, Hafner.  
Straub Simon, Kutscher. Kuch Georg  
Jak., Seenerauffseher. Ziegler Jakob,  
Ausläufer. Keller Georg, Tapezier.  
Hörle Friedr., Dienstm. Stephan Eva  
Wtw. Schnorr Peter, Schreiner. Suhr  
Ernst, Tagarb. Prior Konr., Schuhm.  
Mutter Andr., Tabakaufseher. Wilhelm  
Susanne Witwe, Monaisfrau
- 1a \*Otto August, Glasermeister Witwe.
- Trappel Ph., Buchhalter. Kollmar Fer-  
dinand, Schuhmacher
- 3 Bidel Joh., Dienstm. Bickenmaier  
Mich. und Back Peter, Tüncher. Zeller  
Christian, Schreinergehilfe. Trembach  
Margarete, Wäscherin
- 5 Baibel Friedr., Schreinermeister. Lind  
Joh., Tüncher. Lind Vinchen, Näherin.  
Unholz Christian, Invalide und Frau:  
Händlerin. Senfert Friedr. u. Stephan  
Hermann, Dienstmänner
- 7 Daub Joh., Schmiedm. Wtw. Müller  
Adam, Lackierer. Kraft Kathar. Frau,  
Wäscherin
- 9 Wagner Val., Kärcher. Meckler Vinc.,  
Buchdr. u. Liefer. v. Kautschuckstempel.  
Fischer Joh., Tagarb. Förstel Anna,  
Näherin. Febr G., Schlossergehilfe
- 11 Schmitt Val., Maurer. Knodel Fried-  
rich, Schuhmann. Urath Joh., Schuh-  
macher. Beck Karoline, Tagarbeiterin



- No.  
 13 \*Schmied er Jos., Huf- u. Wagenschmied.  
 Schmitt Phil., Diener Wtw. Hoppner  
 Jak., Tagarb. Böhler Peter, Dienstm.  
 15 \*Windm a ier Franz, Privatm. Wtw.  
 Büchler Mich., Schuhm. Wolf Ludw.,  
 Tagarb. Schmidt Ludwig, E. Arbeiter

Rechte Seite.

- 2 Acker m a n n Theobald, Fischer Witwe.  
 Reichard Adol., Schlossergehilfe  
 4 K ü s e r Ludwig, Kürcher  
 6 Becken h a u p t Wilh., Wagnermeister  
 8 F r i e s Joh. u. Fries, Jak., Weingärtner  
 10 H e n n Ph. Wtw. Alexander Johann,  
 Spezereihandlung. Fahrländer Franz  
 Joseph, Kleidermacher  
 12 H e n n Jakob, Fuhrmann  
 14 \*D u b o i s (Holz) Friedr., Priv. Erben.  
 Bösig Joh., Schreinerinstr. Bausi Phil.  
 Wtw., Wäscherin. Koch Alwin Friedr.,  
 Hafner. Ihle Peter, Kleiderm. Schuh-  
 macher Karoline Witwe. Pfau Marie,  
 Tagarb. Ganz Wilh., Steinb. Winter  
 Christ., Kleiderm. Liboner Joh., Schuh-  
 macher. Stamm Heinrich u. Adelhelm  
 Friedrich, Tagarbeiter  
 16 D ö r z e n b a c h Jos., Schuhmachermstr.  
 Wähler Joh., Delbdr. Knott Martin,  
 Scherenschleifer. Vott Franziska, Tag-  
 arbeiterin. Müller Barbara, Wäscherin.  
 Guland Karl, Schlosser. Goldschmitt  
 Joh. Jak., Tagarbeiter  
 18 K e i s Joh. Wtw., Stuhlfabrik. Emmig-  
 hausen August, Privatm. Spieler K.,  
 Schäftchenmacher Witwe  
 20 S c h n o r r Jos., Schlossermstr. Englert  
 Joh., Tagarb. Englert Karl, Fuhrm.  
 Heid Christian, Sattler. Rauck Wilh.,  
 Hafner  
 22 I h l e Karl, Tabakschmitter. Breiden-  
 stein Gustav, Metallgießer. Kreis Jak.  
 Friedr., Kleiderm. Willi Karl, Zimmer-  
 mann. Müller Karl, Aufseher. Würth  
 Rudolf, Dienstmann  
 24 M a y e r Jak., Hafnerinstr. Paul Peter,  
 Schuhmachermeister. Reisinger Lucie,  
 Wäscherin  
 26 L ö s c h Jak., Privatmann. Gffner Paul,  
 Glasermeister. Hurst Friederike Wtw.,  
 Rentnerin. Hack Andr., Kohlenfuhrm.  
 Scheuringer Karl, Schreinergeh. Scheu-  
 ringer Ernst, Metalldreher. Schön Gg.,  
 Schreiner im Stadttheater. Schmidt  
 Johann, Kleidermacher  
 28 \*M ü h l e David, Tagarb. in Gppelheim.  
 Bürgermeister Kob., Schlossergeh. und  
 Fran: Büglerin. Günther Karol. Wtw.  
 Brunner Jakob, Tagarbeiter

Dreikönigstraße.

Beginnt Lauersstraße 18 und endigt Haupt-  
 straße 167.

No. Linke Seite.

1. 3 B ü h l e r Val., Advokat. Kopp Alb.,  
 Restaur. z. Reichskrone. Förster Mich.,  
 Privatm. Müller Joh., Schreiner Fran.  
 Brandel Josephine, Kleiderm. Greiff  
 Joh., Ausläufer. Schreckenberger Mar-  
 chirurg. Instrumentenm. Wtw. Lederer  
 Karl, Agent. Schwald Karl, Holzmacher  
 Witwe. Amberger Luise Frl., Näherin.  
 Berninger Jos., Schreiner. Fay Karol.  
 Witwe. Berlocher Georg, Weißtucher  
 5 H i r s c h e l Theobald jun. Frau  
 7 B e c h t e l Vabette Wtw., Bechtel Karl,  
 Feinbäckerei. Mayer Eduard, Schuhm.  
 Galle Alf., Kleiderm. Ohse Ferdinand,  
 Maurer. Moos Magd., Wäscherin  
 9. 11 S c h m i t t Friedr., Maurer. Müller  
 Ph., Spezereigeschäft u. Milchhandlung.  
 Giliard Sophie Wtw. Schlotterbeck Al-  
 brecht, Scherenschleifer. Weidner Joh.,  
 Möbeltransport. Bausi Joh. u. Weib,  
 Christ. Tagarb. Ihle Matth., Tüncher.  
 Ihle Kath. Wtw. Stumpf Jos. u. Scharf  
 Friedrich, Schuhm. Strenger Wilhelm,  
 Pferdebahnarbeiter. Bundschuh Pau-  
 line. Ackermann Fr. Wtw., Waschfrau  
 13 \*H e i m b e r g e r S., Kfm. in Buchsäl.  
 Wolf Friedr., Kohlen- und Viktualien-  
 händler. Deierling Friedr., Schreiner-  
 meister. Straub Georg, Lohnkutschler.  
 Welz Konrad, Fuhrmann. Schulz Au-  
 gust, Pferdebahnarbeiter  
 15 K a r l e b a c h Max, Spezerei-Handlung.  
 Karlebach Jul., Kfm. Du Bois (Holz)  
 Fr., Schuhm. Fuchshuber Marie Wtw.,  
 Näherin. Schellig Jakob, Dienstmann.  
 Schirmer Adol., Tüncher. Schadt An-  
 dreas, Lackierer. Deckert Jos., Maurer.  
 Schlechter Lor., Steinbr. Kraus Joh.,  
 Fremdenführer. Wolf Franz, Möbel-  
 transport. Witwe. Müller Katharine,  
 Tagarb. Schäfer Rudolf, Singer Gö-  
 lestin und Speidel Jakob, Tagarbeiter  
 17 H o r m u t h Heinr., Katsdiener. Braun  
 Anna Marie Witwe, Wäscherin. Lang  
 Karoline, Büglerin. Dedert Joseph,  
 Schlosser. Schönmehl Matthias Frau  
 19 J o b Philipp, Schreinerinstr. Ganter  
 Lisette Witwe. Huber Margarete Frl.  
 21 W i n d m a i e r Frz., Priv. Wtw. Müller  
 H., Kleiderm. Baldenschwiler Anna  
 Witwe. Voie Jos. Wtw. Nething Lis.,  
 Näherin. Werner Karl, Kutscher  
 23 \*S a u e r Aug., Kfm. in Frankfurt. a. M.  
 Meyer Friedr., Stuis- u. Portefeuille-

- No.  
 geschäft. Bäuerle Karl, Schutzmann.  
 Winkler Wilhelm, Tüncher  
 25 Mappes August, Nähmaschinenfabrik.

## Rechte Seite.

- 2 Schütz Bartholom., Schlosserm. Witw.  
 4 Lauer Lor. Witw., Viktualienhändler.  
 Frey Adrian, penf. Gerichtsvollzieher.  
 Kaiser Kasp., Klüfer. Kuhn Matthias,  
 Metalldreher. Lupberger Aug., Maurer  
 und Frau: Kleiderm. Trauschütz Herm.,  
 C. Arb. Reinhard Peter, Tagarbeiter  
 6 \*Lauer Lor. Witw., Viktualienhändler.  
 Dörflinger Joseph, Drahtflechter. Hor-  
 nung Rudolf, Kfm. Hornung Eva Fr. l.  
 Quati J., Tapezier. Mary Käthchen,  
 Büglerin. Popp Mich., Zeitungsträger  
 8 Koch Aug., Musikl. Witw. Kenzler Gg.  
 Adam, Schmied. Brenz K., Herrendie-  
 ner Frau. Erhardt Jof., Mechaniker.  
 Moreth Karl, Maurer. Ackermann Fr.,  
 Fischer Witw. Nieschwig Jof., Flaschner  
 u. Frau: Hebamme. Wolfinger Lisette,  
 Wäscherin. Schöpp Andr., Schreiner.  
 Reith Karl, Schuhmacher Witwe  
 10 Otto Aug., Glasermstr. Witw. Eber-  
 hardt Joseph, Lok.-Führer. Eberhardt  
 Susanna Fr. l. Zur-Nieden Gg., Schuh-  
 machermeister. Schmahl Gh., Schrei-  
 nergehilfe. Stiebriz Rudolf, Färber.  
 Müller Karl (Glaserwerkstätte)  
 12 Knoll Ludwig, Schloß- = Bediensteter.  
 Gruber Karl Frau. Probst Amalie,  
 Registrator Witwe. Büttner Albrecht,  
 Glasergehilfe  
 14 Mack Friedr., Maler u. Tüncherstr.  
 Sievers Karl, Kfm. Adam Jak., Flasch-  
 nermeister Witwe  
 16 Bechtel Gg., Schuhmacherstr. Heilig  
 Elise, Magdalene und Wilhelmine Ge-  
 schwister, Kleidermacherinnen. Müller  
 Otto, Schächter. Siebenhaar Ph. Witw.  
 Holl Susanne Witw. Fischer Michael,  
 Bureaubdiener  
 18 Schmieder Jof., Huf- u. Wagenschmied.  
 Zipf Friedrich, Schuhmachermeister.  
 Mitich Richardine Witwe, Näherin.  
 Wolf August, Schreinergeh. Rosenfels  
 Bertha u. Gertrude, Geschw. Fr. l. Eber-  
 Ferdinand (Sattlerwerkstätte)  
 20 Kessler Ph., Kupferschmied. Einwächter  
 Adolf, Universitäts-Sekretär. Held Jo-  
 seph, Architekt Witwe. Attig Valentin,  
 Kleidermacher. Brauch Georg, Glas-  
 nermeister  
 22 Ganzeltz Joh., Buchdruckereibesitzer.  
 Alt Karl, Privatm. Schlundt Kathar.,  
 Wäschfr. Schlundt Käthchen, Büglerin

No.

- 24 \*Wanner Wilh., Schuhm. Witwe (in  
 Amerika). Müller Konrad, Händler.  
 Murfa Joh., Schuhmacher und Frau:  
 Weisknäherin. Peter G. Jof., Gerber.  
 Löwenstein Konrad, Schriftsetzer

## Eppelheimer Landstraße.

Beginnt Bergheimerstr. 85 bei der Fabrik  
 von Gebr. Reiss u. zieht nach Eppelheim

## Linke Seite.

- Reiss Gebr. (Fabrikgebäude). Wiener  
 Johann, F. Verwalter. Basler Adam,  
 Werkführer  
 — Daefke C. Fr., Fabrikant (Magazin)  
 — Stadtgemeinde (Gaswerk)  
 1—13 Baupläge  
 15 Ritter Jakob, Landw. Grabenstein  
 Philipp, Sattler. Uhrig Georg und  
 Ebner Barnabas, Tagarbeiter. Greiff  
 Kath. Witw., Näherin. Huber Ferdin,  
 Gärtner. Schöllch Wilh., Tagarbeiter  
 — Aecker  
 — \*Stein Regine Fr. l., Fabrik zur Ent-  
 ölung von Lumpen und Fäden. Kahn  
 Salomon, Pächter

## Rechte Seite.

- 2 Trinkle Karl, Kutscher, Holz- und  
 Kohlenhdlg. Köhly Franz, C. Schaffner.  
 Scholl Joh., Lok.-Heizer. Wolz Peter,  
 Maschinenbeizer. Kern Arsenien. Marie,  
 Geschw. Fr. l.  
 4 Trinkle Karl, Holz- und Kohlenlager  
 6 Buchenau Friedrich, Spezereihändler.  
 Frey Jul, Bierbr. Ertel Gh., Tagarb.  
 Gerhardt Peter, Bürstennm. Ruf Gg,  
 Gasfabrikarb. Schäfer Mart., C. Arb.  
 Herold Karl, Flaschnergeh. Bäuerle  
 Mart., C. Bremser. Hugel Jof., Klüfer.  
 Bahner Peter, Tagarb. Fischer Adam,  
 Pferdebahnkutscher  
 8 Heidelb. Aktienbrauerei, vorm.  
 Gebr. Kleinlein (Brauereigebäude)  
 — Baupläge  
 — Gamber Albrecht, Dampfsägemühle  
 — Baupläge  
 — \*Reiss W. (Lagerhaus)  
 — Schroedische Brauerei = Gesellschaft  
 (Brauereigebäude)  
 — Aecker

## Gelspfad.

Beginnt Karlsstraße 22 und bildet gegen  
 den Schloßberg eine Sackgasse.

## Linke Seite.

- Garten zum Haus Hauptstr. 232  
 1 \*Bücking Gg., Dr. Privatm. Schwarz  
 Christ., Schuhmacherstr. Brogle Ant.,  
 Fabrikarb. Ueberle Gg., Tagarbeiter.

No.

- Neubert Gg., Schuhm. Nunkel Elisabeth.  
Wtw. Nedel Christian, Kanalreiniger.  
Dorsch Peter, Kutscher Wtw.  
3 Staudt Stephan, Schreinermeister  
und Frau: Friese

## Rechte Seite.

- 2 Brenner Geschw. Frz. Brenner Christ.  
Frz. Abt Gg., Tagarb. Gebhardt Gg.  
Wtw., Kleiderm. Göhr Gg., Maurer  
u. Ofenfeker. Zettwoch Gg., Kleiderm.  
Hartmann Franz, Kutscher. Eichhorn  
Luise, Näherin. Nimmler Babette,  
Wäscherin  
4 \*Bücking Gg., Dr. Privatm. Reinhard  
Franz, C. Arb. Fein Friedr., Handels-  
mann. Kolbe Lukas, Schuhmacher

## Fahrgasse.

Beginnt Uferstr. 20 u. endigt Hauptstr. 13.

## Linke Seite.

- 1 Stader Lorenz, Zugmeister. Arnold  
Jakob, Wirt z. Deutschen Kaiser. Niehl  
August, Kellner  
3 Gamber Friedr., Landwirt. Gamber  
Kath., Joh. u. Henriette Geschw. Ulrich  
Karl, Wagnergeh. Köhler Jul., Lok-  
führer. Schaaf G., C. Schaffner. Frey  
Peter, Postbote. Hornmuth Thom. Ww.  
Huber Anton, Maurer  
5 Menckheim Jakob, Landwirt  
7 Pfisterer Wilh. Witwe, Senffabrik.  
Pfisterer Georg, Kohlen- und Holzhdlr.  
Kießer Sim., L. Heizer. Kübler Friedr.  
Wtw. Breker Margarete, Lohnköchin  
9 \*Haberkeru Friedrich, Holzmesser.  
Christ Hch., Schlosserm. Giliard Joh.,  
Schlosser. Gramlich Andr., Schmied.  
Obermüller Joh., Zimmermann  
11 \*Hirsch Jak., Privatm. Schmitt F.,  
Kleidermacher. Ober Kath., Wäscherin.  
Schwally Jos., Schuhmachermstr. Veed-  
gen Anna Marie Ww. Schrodenberger  
Leonh. Tagarb. Gruner G., C. Arbeiter.  
Freb Michael, Weingärtner. Weber  
Georg Joh., Fuhrmann. Hildebrand  
Georg Wtw.  
13 Fißler Heinrich, Weingärtner. Heiny  
Karl, Lokführer. Maier Hch., Gypfer-  
meister. Roe Matth., C. Arbeiter  
15 Veierbach Joh., Weingärtner. Kunz  
Edm., Bürstenmacher. Genu Martin,  
Lokführer. Keller Elisabeth. Frz. Knobel  
Friedrich, Lokführer  
17 Meijig Friedr., Essig- und Senffabrik.  
Kohlhof Paul, Postsekretär

No.

- 19 \*Spinner Andr., Bierbrauerei (vorm.  
Hölzer). Wendel Jean, Freiergeschäft.  
Farrenkopf Andr., C. Bureaudiener Ww.

## Rechte Seite.

- 2 Fries Joh. Hch. u. Fries Joh. Friedr.  
Landwirte. Föhner Ludwig, Zugmstr.  
Schimmel Aug., C. Schaffner. Leibfried  
Ludwig, Geometer. Schneider Joseph,  
Steuermahner. Gscheitlin Friedr., Post-  
gehilfe. Gscheitlin Wilh., Telegraph-Gehilfe  
4 Fries J. H., Landwirt (Scheune)  
6 Ritter Georg Mich., Landwirt. Mack  
Friedrich, Tierarzt Witwe  
8 Fischer Christ., Landwirt Witwe  
10 Sommer Theob. Wtw., Spezereihdlg.  
Sandmaier Andr., Küfer. Nagel Hch.,  
stellner. Wolfmüller Friedr., C. Schaff-  
ner. Willharz Albert, Lok. Heizer  
12 Müller Theob., Landw. Reibel Gg.,  
Lokführer. Ernst Jakob, Lok. Heizer  
14 Ueberle Ph., Landw. Schwehr Frz.,  
Kutscher. Walter Leonh., Schuhmacher.  
Hirsch Gg., Lokführer Witwe. Guntt  
Hch., Fuhrm. Lug Kaspar, Zugmeister.  
Hug Joh., C. Bremser. Daub D. Ww.,  
Wäscherin  
16 \*Spinner Andr., Bierbr. (Neubau)  
18 Boock Emil, Küfer. Böhringer Mich.,  
Lokführer  
20 Littig Hch., Hutfabrikant. Barthlott  
Karl, Schreinerstr. Wollschitt C. M.,  
Flaschnernstr. Bieber Gg., Lok. Heizer.  
Leise J. B., Kleidermacher. Fischer  
Peter Witwe  
22 Maisch Karl, Lederhändler. Holzappel  
Jos., Eier- u. Spezereihandlung. Ja-  
nisch Karl, Telegraphenassistent

## Oberer Faulpelz.

Beginnt oberhalb des Amtsgefängnisses  
und endigt an der Bremeneckgasse.

## Linke Seite.

- 1 Großh. Staatsärar. Amtsgefäng-  
nisgebäude. Hahn Joh. Fr. Phil., Ge-  
fangenwärter. Schwarz Bruno, Ge-  
fangenwärtergehilfe  
— Zum Amtsgefängnis  
— Kundenmagazin von Ph. Werner Wtw.  
Erben  
— Gerberei von Ph. Werner Wtw. Erben

## Rechte Seite.

- 4 Böffel Daniel, Brunnenmacher Ww.  
Lamp Mich., Schreinergeh. Schulmaier  
Val. Wtw., Priv. Gramlich Friedrich,  
Dienstm. Kuchler Daniel, Kfm. Fritz

- No.  
 Friedr., Dreher. Wirth Wilh., Postan-  
 weil-Besteller Wtw. Bücholt Sophie  
 Fr. Heber Frz., Tüncher. Würz Ka-  
 tharine Witwe, Monatsfrau  
 6 Hesselbach Jos., Kupferschmied Wv.  
 Clormann Gottfried, Deveschenträger.  
 Breunig Anton, G.Arb. Vogt Martin,  
 Tagarb. Frits Rudolf, städt. Brunnen-  
 mstr. Kaiser F., Zimmermann. Treu  
 Oswald, G.Arbeiter  
 8 Dörner Jos. sen., Maurermstr. Wv.  
 Deutsch Johanna Fr., Näherin  
 10 \*Dörner Jos. sen., Maurerm. Wtw.  
 Nähr Karl, Schuhmacher  
 12 Klingmann Friedr., Schreinermitr.  
 Milch Val., Maurer. Treu Aug. u. Treu  
 Otto, Schulleute. Ueberle Friedrich,  
 Leihhausstarator Witwe  
 14 Jäger Otto, Privatm. Holl Anton,  
 Buchhalter b. d. Universitätskasse. Ber-  
 stein Anna Wtw. Mayer Ludw., Lehrer  
 Witwe

#### Unterer Faulpefelz.

Beginnt Kettengasse 25 und endigt an der  
 Bremeneckgasse.

##### Linke Seite.

- 1 \*Stichling Frz., Restaurateur. Kästel  
 Jul., Verw.-Assist. Müller Lina Fr.  
 -- Gärten

##### Rechte Seite.

- 2 \*Berner Ph. J. Wtw. Erben, Gerber-  
 rei. Würz Aug., Privatm. Dilg Fried-  
 rich, Privatmann  
 4 Ueberle Gottfried, Möbelschreiner.  
 Jäger Kamilla Witwe

#### Fischergasse.

Beginnt Obere Neckarstraße beim Schlach-  
 thaus und endigt am Marktplatz.

##### Linke Seite.

- 1 Weber Christian, Gärtner. Hohnmei-  
 ster Friedr. Ph., Schlosser  
 3 Jost Friedrich, Schuhm. Wagenblaf  
 August u. Grab Johann, Tagarbeiter.  
 Wilhelm Frits, Kleidermacher  
 5 \*Pauly Leop., Kassier. Pauly Mar-  
 garete Fr. Marx Joh., Schuhmacher-  
 meister. Benzler Ph., Kutscher. Köhler  
 Georg, Müller. Christmann Susanne,  
 Waschfr. Hörster Jul., Instrumentenn.  
 7 Lambrrecht Gabr., Lohnkutscher. Gat-  
 ternicht Ludw., Schuhmacher, Keller  
 Eduard, Kleidermacher  
 9 Frey Karl, Küfer u. Weinhdlr. Spies  
 Gg., ev. Kirchendiener. Fisch Ludw.,  
 Maurermeister

- No.  
 11 Schmidt Frz. sen. Schmidt Frz. jun.,  
 Handelsmann (Geschäftslokal). Zindel  
 Joh. Adam, Tagarbeiter

##### Rechte Seite.

- 2 Henn Wilhelm Friseur. Kohl Simon,  
 Tüncher Wv. Schroth N., Möbeltrans-  
 porteur Wtw. Weigel Karl, Maurer.  
 Städt. Fleischbeschaulokal. Stier Emilie  
 Wtw. Gassert Gg., Herrendiener. Trän-  
 mer Kath. u. Philippine Geschw., F.Arb.  
 Log Karl Wilh., Schuhmacher  
 4 Dörner Albr., Schreinermitr. Hein-  
 stein Karl, Maurer. Mantel Ludwig,  
 Kleidermacher  
 6 \*Helwerth Adolf, Waisenrichter.  
 Oehlschlager Mich., Schuhmachermitr.  
 Heins Kath., Matsd. Wtw. Schnecken-  
 berger Ad., Kleiderm. Sahl Johann,  
 F.Arb. Weick Wilh., Schlossermeister  
 (Werkstätte)  
 8 Frits Friedr., Schlosser u. Mechaniker.  
 Walter Gg., Kleiderm. Müller Robert,  
 Diener b. Stadtorchester. Schaller Karl,  
 Schreinergehilfe  
 10 Saul Karl, Expeditör Wtw. Keilbach  
 Frz., Viktualienhdlr. (Flaschenbierdepot  
 des Mannh. Löwenteller). Burchardt  
 Louis, Fremdenführer. Schwarz Marie,  
 Waschfrau  
 12 \*Reiheimer Ant., Kleidermacher.  
 Bauer Gottlieb, Waschgeschäft. Niemer  
 Bernh., Kleiderm. Senf Babette und  
 Gretchen, Näherinnen. Senf Mädchen,  
 Büglerin  
 14 Gfert Jean, Metzger. Böschmann Karl  
 und Arnold Georg, Glaser  
 16 \*Kneel Phil., Kfm. Schmidt Frz. jun.,  
 Handelsm. Erlewein Bernh., Deveschen-  
 träger. Berberich Anton, Amtsdienere

#### Fischmarkt.

Liegt zwischen der Haspelgasse, Steingasse  
 und der Heiliggeistkirche.

##### Linke Seite.

- 1 Köhler Karl, Gastw. z. Gold. Glocke  
 2 Kander Gust., Möbelhändler. Kirmeß  
 Wilhelm, Buchhalter  
 3 \*Engelmann Moritz, Bäcker u. Wein-  
 wirt. Frank Theod., Gastwirtschaft zur  
 Weißen Rose (Altdeutsche Weinstube).  
 Frank Emma Wtw. Müller Joseph,  
 Friseurgeschäft  
 4 Will Karl Wtw., Spezereihdlg. Will  
 J. B., Kfm. Wtw. Niegel Jos., Mea-  
 lehrer  
 5 Wagner Joh. Isaak, Messerschmied.  
 Stolze Theod., Vergolber. Lott Lisette,  
 Waschfrau

No.

- 6 Käbtle Gottlieb, Metzger  
7 Lay Friedr., Mehlhändler. Hofmann Anton u. Frau: Putzgeschäft. Wipfler Nikol., Kleiderm. Lay Jakob, Buchdr. Wtw. Döhlhauser P. Wtw., Monatsfr.

Rechte Seite.

— Heiligegeistkirche

**Floringasse.**

Beginnt Spitzstr 174 u. endigt Ingrimstr. 3.

Linke Seite.

- Einfahrt zum Haus Hauptstr. 178  
1 Neuter Friedr., Gaseinrichter. Brill Theod., Kleiderm. Maier Gg., Schreiner. Gefenels J. B., Schreiner Wtw.  
3 Döhlhamer Jak., Schuhmachern. Gatternicht Susanne Wtw., Wäschfrau. Maurer Theod., Lithograph. Kaufmann F., Schäftchenstepper. Kiemer Friedr., Kleiderm. (Damentouffettion). Sommer Karoline, Putzfrau. Albrecht David, u. Ribberger Wilh., Kleiderm. Gramlich Phil., Schlosser. Nutsch Paul, Ww.  
5 \*Müller Christoph, Sattler. Müller Joh. Fr., Bürstenn. Günauer Karl, Schreinergeh. Kübler J. Gg., Schuhmachernstr. Oberl Kath., Wäscherin

Rechte Seite.

- 2 Mades Gg., Schlosser u. Mechaniker  
4 Heinrich Jakob Wtw., Ober Michael, Stappenn. Ww. Moll Gottl., Tapeziergehilfe. Karlsberg M., Kleidermacherin  
6 Bühler Mart., G. Arb. Moos Marie, Wäscherin. Dedel Lisette, Lohnföchin. Heberle Georg, Kleidermacher  
8 Stutz Elisabeth Fr. Hornung Elise, Gändlerin. Müller Elise Wtw. Böller Kath., Lohnföchin. Währle Joh., Fabrik-Schuhm. Meitlinger Georg, Maurer, (Materialplatz)

**Friedrichstraße.**

Beginnt Hauptstr. 94 u. endigt Plöckstr. 52.

Linke Seite.

- 1 Thilo Gg., Dr. phil., Gymn.-Direktor a. D. Keller Theresie, Lehrer Wtw. Keller Bertha Fräul., Musiklehrerin. Gräter Emma Fr., Lehrerin  
3 Brian Oktav, Dr. pr. Arzt. Kromer Karoline, Fabrikant Wtw.  
5 Ammann Konrad Ludwig, Privatm. u. Stadtrat. Sachs Wilh., Oberbetriebsinspektor Ww. Capelle Anna Fr., Institutsvorsteherin. Hefner Amalie Fr.  
7 v. Gayette Heinrich, Oberst a. D.

No.

- 9 Kleinschmidt Karl, Privatmann. Cammerer Amalie Fr.  
11 Weydunng A., Dr. prakt. Arzt. Weydunng Anna Fr., Privatm  
13 Lewald Alb., Geh. Kirchenrat Witwe. Lüders Emma Fr. Emmerling Fritz, Buchhändler  
15 Allstädt August, Hutfabrik. Scherer Val., Privatm. Wtw. Rauch Josephine Fr., Privatm

Rechte Seite.

- 2 Landfried Jakob sen., Privatmann. Landfried Karl, Privatm. Landfried Hermann, Fabrikant (Firma: P. J. Landfried)  
4 Landfried Jak. sen., Priv. (Garten)  
6 Scheurer Wilh., Kunst- und Handlungsgärtner Wtw. Gremmelspacher Lukas, Handlung v. Glässer Feugreifen. Baummeister Karoline u. Marie, Geschwister, Kleidermacherinnen  
8 Beneke Louis, Priv. Wtw. Sonnenschein Ad., Postsekretär. Müller K., Hofprediger Witwe. Hoppel Johanna Fr. Jacobi Theresie Fr., Priv. Wagnner Julie Fran. Werner Kathar. Fr. Ugarte, Gräfin von. Kunzmann Elise, Näherin  
10 \*Landfried Friedrich sen., Privatm. Sternheimer M. G., Notar Ww. Sigel Paul., Ober-Ginnehmer Witwe. Mohr Karl, Privatm. u. Stadtrat. Mohr Karoline Fr. Körner Kilian, Kutscher  
10 1/2 Hassel Otto, Kohlenhdlg. Hänsler Johanna Ww. Fuchs Friedr., Tagarb.  
12 Hug Jean (Fa.: Val. Klüster Nachf.), Vergolder- und Glasergeschäft, Galanteriewaren und Papierhdlg. v. Stern Theresie Fr. Kreiter Martin, Postfkr. Diemer Wilhelmine Fr., Telegr.-Geh. Fisch Friedrich, Schuhmacher

**Friesenberg.**

Beginnt Hauptstraße 236 und endigt am Schloßgarten.

Linke Seite.

- 1 Kühner Herm., Gerbereibesitzer Wtw. Grünig A. W., Gerberei u. Lederzurichterei  
3 Fries Jakob, Gärtner
- Rechte Seite.
- 2 \*Rieger Ph. J., k. k. österr. Generalkonsul Wtw. Graf Oskar, Kfm. Saar Joseph, Kutscher  
4 Gr. Eisenbahnverwaltung (ehemal. Fischweihen)

No. 6 Hirschel Katharina Fr. Heckmann  
Joseph, Mühlbauer

### Gaisbergstraße.

Beginnt am Seegarten (Eisenbahnübergang) und endigt am Steigerweg.

#### Linke Seite.

- 1 Reichardt Julius, Priv. Bw. Dusch  
Aler, Frhr. v., Gr. Staatsanwalt
- 3 Erhard Friedr., Cigarren-Fabrikant.  
Dietrich C. G., Privatim. Herbst Bern-  
hard, Privatm.
- 5 Reiz Wilh., Fabr. Btw. v. Franzius  
Abele und Marie Fr.
- 7 Rüttner Karl, Dr. Privatm. Witwe.  
Brümmer Luise Witwe, Privatim
- 9 Gross Karl, Dr. philos.
- 11 Majer J., Bierbrauer Erben. Specht  
Georg Wirth. Bade Wilh., Musiklehrer  
Witwe. Klotz Anton, Wagenwärter
- 13 Werner Louis, Kfm. (Garten)
- 15 Cantor Moriz, Dr. Prof. Geroth-  
wohl Meyer, Privatmann Btw.
- 17 Salbach Ludwig, Dr. Privatm. Btw.
- 19 Seybold Moriz Schreiner. (Baupl.)
- 21 Stetten Freiherr von, Großh. Kam-  
merherr und Legationsrat
- 23 Ritter Chr. II., Landw. Watz Georg  
Jakob, Privatm. Btw. Berenz Ludw.,  
Lof. Heizer. Dypel G. Vertram, Wein-  
gärtner Witwe. Müller Amalie Btw.  
Philipp Georg, Tagarbeiter
- 25 Schweikart Michael, Landwirt
- 27 Luce August, Architekt (Baupl.)
- 29 \*Luce Joh. jun., Privatm. Erdmanns-  
dörffer Bernhard, Dr. Prof. Hofrat.  
Bluntschli Emma u. Lina, Geschw. Fr.,  
Priv. Lenz Johanna, Justizrat Frau
- 31 Blach Samuel Erben (Baupl.)
- 31a \*Schrade Friedr., Baumstr. Kade  
Erwin, Geh. Hofrat Dr. Prof.
- 33 Spengel Louis, Privatm. (Baupl.)
- 35 \*Hoffmann Wilh., Privatm. Seng  
Alfred, Dr. jur., Docent der Rechte und  
Amtsrichter a. D.
- 37 \*Herbst Phil. (in Mannheim). Müller  
Friedr., Maschinist. Mehr Rud., Bahn-  
Jungen. Martini Gustav, Bau-Jungen.
- 39 Rangemeister Karl, Dr. Hofrat  
Prof. Oberbibliothekar (Villa Teresa)
- 41 Reize Hermann, Restaurateur. Daub  
Karl, Schreinermeister. Bösch Rudolf,  
Glaserstr. Becker J. A., Kaufmann
- 43 Sommer Johann Karl, Landwirt
- 45 Henn Friedrich Btw. Fries Babette  
Fr. Sommer Phil., Schuhmachermstr.
- 47 Jacobi Ludwig, Oberförster a. D.
- 49 Mannheimart Karl, Lohnkutscher

- No.
- 51 Eisenlohr Fr., Dr. Professor und  
Stadtrat
  - 53 Hoffmann Wilhelm, Privatmann
  55. 57 Gung Wilh., Banquier (Baupl.)
  - 59 Leimbach Karl, Privatmann (Villa  
Drachenberg)
  - 61 Göler v. Ravensburg Frhr. Moriz
  - 63 Müller Phil. Wilh., Landw. Schmidt  
Joh. Nikol. Btw., Wäscherin. Besche  
Emil und Krämer Peter, Schreinergeh.  
Hartmann Daniel, Tagarb. Schuppert  
Konrad, Lof. Heizer
  - 65 Hefft August, Fabrikant (Baupl.)
  - 67 Hamburger Leonh., Metzgermeister.  
Halbauer, Bezirksförster Bw. Stephan  
Johannette Fr.
  - 69 Welsch Hch., Landw. Fehringer Joh.,  
Lof.-Heizer. Hefft Val., Lof.-Führer.  
Krempel Matth. jun., G. Arb. Winkler  
Franz, Gärtner. Bernheimer Georg,  
Kustscher. Dittrich Andr., Zimmermann.  
Weber Michael, Gärtner Witwe
  - 71 Gebhard Konr., Hauptlehrer. Hoof  
H. Mrs., Privatim. Reuberger Joseph,  
Dr. Professor
  - 73 Landfried Jakob sen. (Garten)
  - 75 Stani Wilh., Malzfabrik. (Baupl.)
  - 77 Schmitt Jakob, pens. Oberschaffner.  
Gwald Leonh., Postsekretär. Fröhlich  
Karl, Dr. Stabsarzt
  - 79 Hoffmann Christ., Privatm. Hahn  
Jul. Dr., Privatm. Btw. Sauerzapf  
Joh., G. Schaffner. Groß Wilh., Lof.-  
Führer. Fries Friedrich, G. Assistent.  
Schröder Karl, Profurist. Osann Fried-  
rich, Dr. Btw. Osann Alfred, Dr.
  - 81-83 Schmidt Friedrich Wilhelm,  
Tünchermeister (Garten)
  - 85-87 Lay Friedrich, Stadtbauamtsassistent  
(Baupläge)
  - 89 Lay Friedrich, Stadtbauamtsassistent  
(Neubau)
  - 91 Seeber Karl, pens. L. Führer. Watz  
Melchior, G. Assistent. Voie Christoph,  
G. Bremser. Vogel Andr., F. Schreiner
  - 93 Hartmann Phil. Friedr., Bildhauer.  
Böhm Frig, Handelsm. Berger Karl  
G. Arb. Gantner Mich., Weingärtner.  
Kirch Karl Gg., G. Schaffner
  - 95 Ballmann Joh. Ad. jun., Landwirt.  
Walter Gg., F. Arb. Boppel Ant., Bild-  
hauer Btw. Föhler Hch., Schloffer
  - 97 Rothfuß Gg., Gärtner (Baupl.)
  - 99 Zobel Karl, Gärtner. Buss Otto,  
Hauptzollamts-Assistent. Käser Karl,  
Verwalt.-Geh. Förster Emilie Witw.
  - 101 Herrmann Clemens, Priv. (Baupl.)
  - 103 Spengel Louis, Privatmann  
— Baupläge

## No. Rechte Seite.

- 2 Arnold Herm., Privatm. Engelhorn Karl, Privatmann  
 4 \*Loffen Wilhelm, Dr. Prof. Koester Gustav, Buchhändler. Böttlin Marie, Hauptmann Witwe  
 6 \*Winter Karl und Wolff Friedrich (Julius Groos, Verlagsbuchhandlung und Buchdruckerei)  
 8 \*Winter Karl und \*Wolff Friedrich (Neubau)  
 10 Job Balth. Karl, Privatm. Job Konrad, Buchhalter. Krugmann G., Kfm. Zimmermann Emilie Frl., Rentnerin. Söhler Landolin, Wagenwärter  
 12 Scheifelle Karl, Bäckermeister. Misa Margar. Frau, Weisnäherin. Wernet Frz. Kav., Portier. Minnir Aug. Ww. Haas Jakob, C. Assistent. Kühne Fr. Karl, Bahnarbeiter  
 14 Fries Ludwig, Weingärtner. Fries Karl, C. Assistent. Winter Karl, Gasinspektor Ww. Herrmann Emilie und Mathilde, Geschw. Frl.  
 16 Veith Stephan, Zimmermstr. (Baupl.)  
 18 \*Schaff Val., Maurermstr. Schille Jakob, Universitäts-Aktuar. Krämer Karl, Privatm. Lochner Wilh. Ww. Deppisch Karl, Kfm. Du Fais Karl Fr., C. Assistent. Reinhardt Nik., Maschinist. Jüngst Wilh., Privatm. Murr Johann, Kutcher  
 20 Mayer Karl, Spezialehr. Umbreit Thelma Frl. Kubn Karl, Privatm. Lint Wilh., Buchhalter. Hübmert Henriette Frl. Mehlmann Antonie, Kleiderm. Arnold Karoline Witwe  
 22 Döpfner Aug., Hauptlehrer. Haack Gg., Tünchermstr. Both Val., Prof. Böser Jos., Materialverw. Ww. Pohlmann Ludwig, Privatm. Witwe. Klotz Kath. Frl. Stahl Karl, Lok.-Führer. Stahl Jos., Finanz-Assistent. Strickler Vincenz, Gärtner. Korn Mich., Wagenwärter. Goth Kreszenzia, Köchin. Beck Magdalena Frl.  
 24 Lay Hch., Restaur. (Gartenwirtschaft)  
 26 — 30 Doppel Friedr., Bauunternehmer (Baupläge)  
 32 Schmitt Elise Frl. Stallmann Gg., Privatm. Kay Julie Frl.  
 34 Scherer Georg, Privatm. Roszbach Anna, Privatm.  
 36 \*Reichenheim Max, Dr., Augenarzt  
 38 Ultramarinfabrik-Gesellschaft (Bauplatz)  
 40 Reichenheim W., Dr. med., Augenarzt  
 42 Indlekofer Johann, Spezialehr. Bohnlich Friedrich, Inspektor a. D. Haug Ferdinand, Bildhauer

## No.

- 44 Bög Karl, Postdirektor a. D.  
 46 Bög Karl, Postdirektor a. D. (Garten)  
 48. 50 Schaff Valentin, Maurermeister (Baupläge)  
 52—58 Hefft August (Eisengießerei)  
 60. 62 Kani Wilh., Malzfabrik (Garten)  
 64 Keller Chr. & Cie. (Znh. Karl Nolte, Farbholzfabrik. Friedrich Wilh., Maschinist. Schaal Gottl., Hausmeister  
 66 \*Greiff Jul. Walf Val. (S. Greiffs Nachfolger), Stein- und Bildhauerei  
 68 Bauplatz  
 70 Sommer Gg. Johann, Weingärtner  
 72 Haug Ferdin., Bildhauer (Werkstätte)  
 74—82 Baupläge

## Gartenstraße.

Beginnt Bergheimerstraße 56 u. endigt an der Bögstraße bei der Trennlinie.

## Linke Seite.

- 1 Großh. Universität. Massias Otto, Universitätsgärtner

## Rechte Seite.

- 2 Großh. Universität. Trennlinie-Verwaltungsgebäude. Mehlmann Wilh., Verwalter. Kohl Hch. Karl, Maschinenmeister. Banger Jakob, Maschinist

## Grabengasse.

Beginnt Hauptstraße 124 am Ludwigplatz und endigt an der Obenwaldbahn.

## Linke Seite.

- 1 Großh. Universitätsgebäude — Ludwigplatz  
 3 Museums-Aktien-Gesellschaft. Gagenmeier Jak., Restaurateur im Museum. Witz Math., Hausmstr. Kaufmann Georg Joseph, Ratfchreiber  
 5 Stadtgemeinde (Gymnasiumsgebäude). Uhlig Gustav, Dr. Professor, Gymnasial-Direktor  
 7 Wirth Jos., Dr. prakt. Arzt. Amann Emil, Buchdruckereifaktor, Lese-Institut u. Schreibwarenhandlung. Ober Martin, Vohnkutscher Ww. Starck Mathilde u. Antonie Frl. Waldbauer Ludwig, Privatm. Haug Frl., Klavierlehrerin  
 9 \*Helwerth Franziska Frl. Bernthien F. H., Privatm. Eichelzer Marie und Wilh. Geschw. Frl., Kleidermacherinnen. Weidner Karoline, Kleidermacherin  
 11 Windens Karl, Priv. Ww. Windens Karl, Kfm. Wieser Sophie Ww., Priv. Wieser Jul., Koch. Scheller Elisabeth

No.

- u. Schäffer Bertha, Arbeitslehrerinnen.  
Schmidt Georg, Schuhmachermeister
- 13 **Hrle** Barbara, Johanna und Kath.,  
Geschwister Fräul. Ernst Bach (Erben),  
Schieferdecker-Geschäft. Holzherr Karl,  
Dr. Prof. Reim Ludwig, Km. Wtw.  
und Tochter
- 15 **\*Hrle** Barbara, Johanna und Kath.,  
Geschwister Fräul. Kufschmied Marie,  
Oberhofgerichtsrat Wtw. Stärk Karl,  
Hauptlehrer

## Rechte Seite.

- 2 **Burgweger** Phil., Uhrmacher. Burg-  
weger J., Konditorei und Café
- 4 **Kaumann** Herm., Privatm. Scheid  
Damenmäntel-Magazin. Luz Fanny,  
Bau-Inspektor Witwe. Hilfenbet L.,  
Buchhalter
- 6 **Wolff** Wilh., Mechaniker und Mineral-  
wasserfabrik. Faas Wilh., Buchbinderei.  
Weingärtner Karl, Gr. Bez.-Amtmann
- 8 **Meß** Marie, geb. Dell. Frey Geschw.  
Fräul., Tapissiergeschäft. Wolf Gebr.,  
Buchhandlung und Antiquariat. Keller  
Christoph, Privatmann Witwe
- 10 **Pfeiffer** Eugen, Musikalienhandlung.  
Frant Geschw., Wäschegechäft. Frant  
Mathilde Fräul. Hawerbier Wilh., Litho-  
graphische Anstalt
- 12 **Berle** Kathinka, Berle Friedr. (Fa.:  
Wilh. Nück), Cigarren- u. Tabakgeschäft  
und Darmhandlung. Bohn Heinrich,  
Händler
- 14 **Rebel** Gg., Dr. prakt. Arzt. Schmitt  
Karl, Buchhändler. Heinze Rudolf,  
Dr. Geheimerrat Professor
- 16 **Hergt** Mich., Ingenieur. Hergt Eliza-  
betha Fräul., Klavierlehrerin. Hergt  
Karolina. Halven Ernst, Musiklehrer.  
Pension von Frau Helene Moll-Hetz-  
mann
- 18 **Wessels** Marianne Ww. Hantjch Val.,  
Mechaniker Ww. v. Knobelsdorff Curt,  
Hauptm. Mann Magdal. Wtw. Weiß  
Leopold, Dr. Augenarzt. Lorenz Wtw.,  
Kleidermacherin. Bermann Julie Wtw.
- 20 **Stadtgemeinde** (Volkschulgebäude).  
Kauzmann Phil., Lehramtspraktikant.  
Keller Heinrich, Hertrich Karl u. Dürr  
Fr., Hauptlehrer. Hilfinger Friedr. u.  
Menges K., Turnlehrer. Schäfer Hugo,  
Gorenflo Herm., Lang Albert Jakob,  
Winder Matth. und Zachmann Ernst,  
Unterlehrer. Mejerle Joh. Jos., Schul-  
diener. Kräher Amalie, Näherin
- 22 **Stadtgemeinde** (Turnhalle)

## Am Güterbahnhof.

Beginnt Römerstraße (Eisenbahnübergang)  
und endigt an der vorm. Kyanisieranstalt.

No. Linke Seite.

- 1 **Biernheimer** Aktienbrauerei in  
Birnheim (Garten)
- 3 **Züllig-Hill'sche** Stifftg. (Garten)
- 5 **Biernheimer** Aktienbrauerei in  
Birnheim. Pfisterer Friedr., Restaur.  
Lauer Martin, Lok. Heizer
- 7 **\*Kapp** Karl, Bierbrauer (Bierkeller).  
Weszel Heinrich, Wirt
- 9 **Landfried** Jakob sen. (Bauplatz)
- 11 **Heberle** Heinrich, Landwirt (Baupl.)
- 13 **Sauer** Matthias, Bürgermeister in  
Eppelheim (Bauplatz)
- 15 **\*Sauer** Matthias, Bürgermeister in  
Eppelheim. Werner Wilhelm, Spezerei-  
hdlr. Beisel Joh., Lok. Führer. Böttle  
Fr. Wilhelm, Küfer. Leismann Adam,  
E. Mandr. Doll Karl, Bahnw. Kühni  
Jak., E. Schaffner. Salzgeber Friedrich,  
E. Arb. Seifert Gustav, F. Arb. Unser  
Ad., Schreinergeh. Abela Karl Friedr.,  
Reserve-Heizer. Eberle Leonh., Bäcker.  
Mathes Karl, E. Schaffner. Beisel Peter,  
Bahnwart. Berger Frz., E. Mandr. rüst.  
Groscheier Karl, Bahnwart. Schneider  
Karl, Güterbest.-Geh. Rippenhahn Pet.,  
Schaffner. Hartmann Wilh., Handels-  
gärtner. Keidel, Adam, E. Arb. Wieder  
Wilh., Schuhm. Walz Sebast., E. Arb.
- 17—31 **Baupläze**
- 33 **\*Gärtner** Franz, Stationsmeister in  
Karlsruhe. Weipert Kaver, Restaurateur
- 35—53 **Acker** und **Baupläze**
- 55 **Großh. Staatsbahn** (Dienst-  
wohngebäude). Waldb Konr., Weichen-  
wärter. Heinzmann Simon, Signalw.  
Herrmann Karl, Weichenw. Wagner  
Andreas, Bahnwart
- 57 **Großh. Staatsbahn** (Dienst-  
wohngeb.) Wittmann Joh., Stations-  
meister. Bartholomae Jakob, Bureau-  
diener. Weidenmater Ludwig u. Waldb  
Heinrich, Weichenwärter
- 59 **Großh. Staatsbahn** (Dienst-  
wohngebäude). Stationsmeister-Bureau.  
Blake Emil, Stationsmeister. Frei Jos.,  
Apfel Georg Adam und Nutsch Richard,  
Weichenwärter

## Rechte Seite.

- **Aus-** und **Einladeplatz** der bad. Bahn  
für Frachtgüter in Wagenladungen
- 2 **Großh. Staatsbahn** (Fracht-  
gut-Expeditionsgebäude). Müttch Eber-  
hard, Gr. Bahnverwalter. Frey Karl,



- No. Güterverwalter. Werber Wilh., Telegr.-Kontrolleur. Faas Wilh., Stationsmstr.  
 4 Groß. Staatsseisenbahn (Fracht-Güterhalle)  
 6 Groß. Staatsseisenbahn (Fracht-Güterhalle)  
 8 Groß. Staatsseisenbahn (Fracht-Güterhalle und Zollhalle)  
 — Aus- und Einladeplatz für Frachtgüter in Wagenladungen

**Häufferstraße.**

Beginnt Bahnhofstraße 13 und bildet die erste Parallelstraße zur Rohrbacherstraße

**Linke Seite.**

- 1 Wickenhäuser Friedr. (Bauplatz)  
 3 Stadel Aug., Schreiner- u. Tischlermstr. (Neubau)  
 5 Eisenpreis Chr. G., Glasermstr. Gebhardt Philipp Jakob, Lok. Heizer. Maier Lina, Wtw. Privatm. Zettler Gg., Wtw. Braun Joh. Nepomut, Lok. Heizer. Schlegel Gregor, Wagenwärter  
 7 Traentle A. L., Privatm. Frankenberg Julius, Kaufmann. Reichenbach Valentin, Schaffner  
 9 Weiler Leonh., Maurermstr. (Baupl.)  
 — Krakerer Johann, Möbeltransporteur (Lagerplatz)

**Rechte Seite.**

2. 4. 6 Fuchs S., Wagenfabrik (Garten)  
 8 Fuchs S., Wagenfabrik. Fuchs Val., Fabrikant. Fuchs Karl, Fabrikant. Schellig Michael, Werkmeister

**Haspelgasse.**

Beginnt bei der Restauration zu den Vier Jahreszeiten u. endigt am Fischmarkt.

**Linke Seite.**

- 1 Löb Lazar., Messermstr. Knoll Barbara Wtw. Scheid Friedr., Buchhalter. Löffler Wilh., Schuhmacher. Günther Ludwig, Musiklehrer  
 3 Damberger Ludw., Gastw. Wtw. u. Kinder. Wittenhansen Auguste Frau. Nothhild Bernh., Messer. Herold K., Schuhmann  
 5 Beckel Albert, Gastw. zum Englischen Hof. Neff Wilhelm, Direktor Witwe. Gantier Heinrich, Rechtsanwält  
 7 Weiler Ad., Gastw. z. roten Löwen. Seis Johann, Wirt. Wehrle Eugen, Uhrenhdlg. Gerstner Reinh., Birkenhändler. Allgaier Josef, Händler

**No. Rechte Seite.**

- 2 \* Schwarz Wilh., Institutsinhaber in Mannh. Dannbacher Gd., Restaurateur z. d. Vier Jahreszeiten. Nickenberg Fr., Musiklehrer. Moos Chr., Kfm. Engler Ferdinand, pens. Lehrer  
 4 Hödel Chr., Bierbrauer. Reinhardt, Jak., Zapfwirt. Wirth Franz, Kasseninspektor Ww. Bez Ludw., Zeichner. Kastner Philippine Witwe, Näherin  
 6 Kell Karl, Schmiedmstr. Abel Wilh., Kleiderm. Rothermel Isidor, Schuhm. Müller Friedr., Assistent Ww. Müller Friedr., Hauptlehrer Ww. Hauck Heinr., Schmied. Weiler Georg, Tagarbeiter  
 8 Has Bernhard, Bäcker und Weinwirt. Bayer Georg, Baupraktikant. Kerbel Alois, Kleidermacher  
 10 Breitwieser Wilhelm, Tapezier und Möbellager. Filsinger Jakob, Formenstecher  
 12 Schulze Fr., Universitäts-Rechtlicher, (Universitäts-Rechtsschule). Schulze Wilhelm, Privatm. Stay Adam, Kleiderm. Adelhelm Adam, Marktmeister  
 14 Reinhardt Käthchen Fräul. Reinhardt L., Drehermstr. Ww. Braungart Karl, Gerichtsschreiber. Lampe Karl, Blumenbinderei  
 16 \* Ritzhaupt Leonh., Konditor Witwe. Glinz Andreas, Chirurg. Nikolaus Jakob, Kleidermacher  
 18 Wagner Joseph, Bäcker Witwe

**Hauptstraße.**

Beginnt Sophienstraße 9 am Darmstädter Hof und endigt am Karlsthor.

**Linke Seite.**

- 1 Münch Jos., Cigarrenhdlg. u. Rauchrequisitenlager. Scheitlin Gd., Friseur. Stiehling J., Privatm. Behschnitt Max, Dr. Reallehrer. Hoffmann Wilhelm, Architekt. Biewecke Franz, G.Arbeiter. Kunz Josef, Wagenwärter  
 3 Krauß Fr., Bäckermstr. Krauß Gg., Privatm. Wedel Kath., Kaufm. Ww.  
 5. 7 Holzbach Louis, Materialwarenhandlung. Walb Wilh., Verfertiger von chirurg. Instrumenten. Trötschler Lud., Lok. Führer. Stibb Mina, Näherin. Anhelm Philipp, Buchbinder  
 9 Holzmann Wilhelm, Privatmann. Erckenbrecht K., Apotheker Ww. Feineis Baptist, Buchhalter  
 11 Stuhnmünch Nikolaus, Gastwirt zum Wiener Hof  
 13 Frau Ferd., Privatm. Wtw. Kaiser Jakob, Schuhmacher und Schuhlager.

- No. Prinz Nannette Wtw. Weiß Aug., G.=  
Assistent. Schmidt Josef, Major Wtw.  
Langenbrunner Alb., G.Gehilfe. Lan-  
genbrunner Henrika Frä.
- Eingang in die Fahrtgasse
- 15 Bögelh Karl, Bäcker. Bögelh Jakob,  
Privatmann. Jung Rudolf, Mechaniker  
und Optiker
- 17 Spinner Andreas (Hölzer Nachfolgr.),  
Bierbrauerei
- 19 Dauth Wilh., Meggermstr. Stumpf  
Joh., Kleidermacher. Schlechter Peter,  
Pelzwaren- und Mützen-Lager. Kraus  
Lorenz, Kleiderm. Brandner Karl, Lok.=  
Führer. Feuerstein Martin, Schuhm.  
Barthlott Karl, Schreiner (Werkstätte).  
Jung Rudolf (mechanische Werkstätte)
- 21 Mayer Jak. Gg., Schmiedmstr. u. Wirt.  
Müller Mart., Privatm. Roth Friedr.,  
Tagarb. Ww. Hornuth Heinr., Privat-  
mann. Schmittbauer Anton, Dienstm.  
Abelhelm Christoph, Maurer. Uhrig  
Jak., Dienstm. Sätzler Alb. (Schreiner-  
werkst.). Lantke M. (Tapezierwerkst.)
- 23 Wagner D., Ausstattungs-Geschäft.  
Wagner Heinr., Privatmann. Richter  
Wilhelm, Haushaltungsbedarfs-Artikel.  
Graf Wilhelm, Dr. Prof. Kirchenrat
- 25 Maquet Curt, Firma: Vereinigte  
Fabriken z. Anfertigung von Sanitäts-  
gerätschaften, vorm. Lipowsky-Fischer.  
Maquet Curt, Fabrikant. Marien-  
vereinslokal
- 27 Soos Louis, Landesprodukten-, Mehl-  
u. Sämereihandlung. Ruß Engelhard,  
Konditor. Beyerer Fr., Schuhm. Wtw.  
Schäffer Aug., Pferdebahnarb. Künzle  
Gottfr., Schreinergeh. Wagner Magd.  
Fräul., Privatlehrerin. Wehinger L.,  
Kaufmann
- 29 Ueberle Friedr. Adolf u. Ueberle Karl,  
Weinhändler (Fa: Ueberle & Nishaupt).  
Kotter Karl, Wäschefabrik und Fabrik-  
lager in Kurz-, Woll- und Weißwaren.  
Zimmermann Karl, Kfm. (Fa: Ph. Zim-  
mermann). Höpfinger Friederike Frä.
- 31 Klar Philipp, Seifenieder. Würth  
Leopold, Privatmann
- 33 Ehlgöb Karl, Kaufm. Ww. Nishaupt  
Elise Frä. Mayer Alois, Wagenwärter.  
Scheurer Friedrich, G.-Schlosser
- 35 Stachel Gg., Kürschner u. Pelzhändler.  
Schumacher J., Herrenkleidergeschäft.  
Pöner S., Buchdruckerei. Heidlauf  
Wilh., Sattler und Tapezier. Braum  
Phil. Otto, Privatmann und Stadtrat.  
Schweichhart Karl, Amtsrevisor Witwe.  
Steinhauer Anton, Stellner. Torwest  
G., Bureau für Arbeitsnachweis
- No. Krauß Ludw., Privatm. Wtw. Sand-  
maier Joh. Fr., Wirt. Krauß H., Ww.
- 39 Miegler Lucius, Bäcker. Reinel Karo-  
line von, Oberst Witwe. Giffinger Jak.,  
Bierbrauer Witwe
- 41 Ballmann Wilh. Balthaser, Restau-  
rateur zum Goldenen Römer. \*Ball-  
mann Leonh., Kaufm. in Frankf. a. M.  
Ballmann Jos., Privatm. Wtw. Glor  
Phil., Priv. Wtw. Gabich Karl jun.,  
L. Heizer. Widmayer Christ., Kleiderm.  
Ackermann Ernst, Schreinergehilfe
- 43 Zimmermann Steph. u. Karl, Kauf-  
leute (Fa: Ph. Zimmermann, Ausstat-  
tungsgeschäft, Möbellager, Expedition).  
Zimmermann Stephan, Kaufm. Eckert  
Ludwig, Kurzwaren-Geschäft, Nähma-  
schinenhandlg., Posamentierwarenfabrik
- 45 Mutzler Frdr., Bierbr. z. Majerei.  
Schwinn Hermann, Wirt. Lösch Karl,  
städt. Registrator. Näher Mart., Dreher-  
mstr. Heinrichs Peter, G. Beamter a. D.  
— Eingang in die Brunnergasse
47. 49. 51 Gr. Universität. Friedrichs-  
bau. Quinde Georg, Dr. Geh. Hofrat  
Professor. Schmidt J. J., Oberpedell  
und Hausmeister
- 53 \*Hornuth Heinrich, Privatm. Gut-  
mann Friedr., Gastwirt zur Karlsburg
- 55 Müller Karl, Wirt. u. Charcutier.  
Dengel Jos., Mehl-, Landesprodukten-  
u. Sämereihdlg. Hörning Jean, Buch-  
druckereibes. Weizsäcker Karl, Mechaniker
- 55a Walz Jak., Schreiner mstr. Hörning  
Jean, Universitätsbuchdruckerei. Werner  
Louis, Frijeur. Horn & Niel, Ta-  
peten-Fabrik. Wolfgang H., Tüncher  
(Werkstätte). Debel Andr., Kammacher  
(Werkst.). Glaser Karl, Kaffeebrennerei
- 57 Keller Jos., Kaufm. und Stadtrat
- 59 Dieß Martin, Bäckermeister (Neubau)
- 61 Beger Karl Friedr., Gerbereibes. (Fa:  
Gebr. Beger). Schwarzbeck Chr., Leder-  
hdlg. Werner L., Frijeur (Geschäfts-  
lokal). Dieffenbacher Reinh., Buchbin-  
derei u. Schreibmaterialienhdlg. Beger  
Karl Ludw. Ww. Helwerth Luise Frä.
- 63 Beger Albert, Gerbereibes. (Fa: Gebr.  
Beger). Belker Wendelin, Bergalber.  
Zimmermann Louis, Mechan. u. Optiker  
— Eingang in die Ziegelgasse
- 65 Oberhardt Jean, Flaschnermeister.  
Eisenmenger Nina Frä.
- 67 Hofmann Steph., Bierbrauerei zum  
Gold. Engel. Frank Aug., Hauptlehrer.  
Ziegler Martin, Dienstmann
- 69 Schlächterer & Edelschild, Eisen-  
hdlg. Harbarth Ludw. Friedr., Seiler  
Wtw. Hansen A., photogr. Atelier

- No.
- 71 Ganzhorn Georg, Tapeten-Lager. Ganzhorn Gg., Konditorei und Café. Schaub Marie, Kleidermacherin. Mert Adalbert, Postsekretär
- 73 Müller Friedr., Maurermeister. Schermers A., Delikatessenhdlg. Kolligs & Dreves, Modewaren u. Damentonfektion. Frion Franz, Schlossermeister. Ww. Jopert Bertha Fr. Berg Heinn., Gepäckbestätter. Deckert Georg, Tapezier
- Eingang in die Karpfengasse
- 75 Hornuth Jaf., Weinw. u. Restaur. z. Karpfen. Dilg Franz, Weinhdlr. Ww. Mohr Kath. Fr. Hettlinger G., Diener
- 77 Krüsgen-Stein A. Ww., Hotel u. Café-Restaurant zum Rheinischen Hof
- Eingang in die Bieneustraße
- 79 Reis Jos. Söhne, Möbeldhlg. Klein Fr., Kürschner (Geschäftslokal). Keller Gust., optisches Geschäft. Reis Bernh. u. Reis Wolf, Kaufleute. Süpfe Ch., Gr. Oberamtsrichter. Mayer Anton, Oberpostsekretär
- 81 Schaff Ulrich, Seilermeister Witwe. Frau Jean Bapstist, Priv. Ww. Jahrbach M. Geschw., Modiste. Blaum Val. Ww., Näherin. Maisenhölder Sophie, Schuhmacher Witwe
- 83 \*Koch Ch., Metzgermeister. Vollerer Ad., Metzgermeister u. Charcutier. Dreifuß A., Handelsm. Fehn Aug., Privatmann
- 85 Brechter Adolf, Schuhwaren-Lager. Diakonissen-Anstalt. Büchse Salome, Leiterin der Diakonissenanstalt. Vienau Friedr., Privatmann. Lang Fr. Ww. Leim Karl, Schuhm. Schmitt Georg, F. Schreiner
- 87 Lange Ed., Priv. Ww. Lange Karl, Photograph. Wiesbader & Rothschild, Manufaktur- u. Modewarenhdlg. Bucherer G., Gr. Notar. Nid Friedr., Metzger
- Eingang in die Baunatgasse
- 89 Erbacher Julius, Bäckermeister
- 91 \*Ernst J. A., Privatm. Ernst Jul., Rfm. Hartung Georg, Dr. Privatm.
- 93 Thomas Leonh., Bäcker u. Weinwirt zur Goldenen Gerste. Pfaff Wilhelm, Optiker und Mechaniker (Geschäftslokal)
- 95 Mayer Jos., Schuhm. u. Schuhlager. Höfert Friedr., Apotheker. Neuburger L., Rechtsanwalt
- 97 v. Chelins Franz, Dr. Hofrat Prof., prakt. Arzt. Filiale der Rhein. Kreditbank. Werner Louis, Rfm. (Fa: Gebrüder Werner). Happel Johanna Fr.
- 99 Reinhard Phil., Flaschnermeister. Widmayer Ad., Metzgerm. u. Charcut. Pfaff Wilh., Optiker u. Mechaniker. Kreckel Thomas, Privatm. Ww. Nüzle Anna,
- No.
- geb. Kreckel. Frey Friedrich, Privatm. Breunig Julie Fr., Lehrerin
- 101 Kummel J. P., Privatm. Schmitt Joh., Sattlermeister (J. P. Kummels Nachfolger). Welde Anna Witwe
- 103 Köhler Louis, Rfm. Ww., Cigarren-geschäft. Gatternicht Joh., evangel. Kirchenlieder. Schramm Fr., Schuhm. Röth Anna M., Wäscherin. Koppert Sophie Ww., Monatsfrau. Michaeli Johann David, Schreinergehilfe
- 105 Schwehr Wilh., Konditorei u. Café, Russ. Lesezimmer. Eckert Wilhelmine, Kleiderm. Ruffert Joseph, Kleiderm.
- 107 Dypenheimer Moriz, Kaufmann. Dypenheimer Heinrich, Kaufmann. Dypenheimer Moses, Kaufmann. Behrens J., Weißwaren und Ausstattungs-geschäft. Umstädter Math. Frau. Eckert Albert, Handschuhfabrikant Ww.
- 109 Langer Heinn., Schuhmachermeister. Langer & Neher, Schuhfabrik. Neher Ad., Rfm. Neher Chr., Ww. Kupprecht Eugen, Rfm. Boffert Fr., Ww.
- 111 Wolff M. Girich, Privatm. B. Wolff & Netter, Eisenwarenhandlung. Klett Ernst, Hauptlehrer. Ueberle Marie, Kleidermacherin
- Eingang in die Schiffgasse
- 113a Bierbrauerei zum Eichbaum in Mannh. Baer Max, Hopfenhdlr. Heber Franz, Kapellmeister und Direktor der Heidelberger Musikschule
- 113b \*Langbein Fr., Photograph. (Fa: G. Pauli & Co.) Altschüler Kubold, Konfektion- und Schuhwaren. Maltner August, Photograph Witwe
- 115 Heidelberger Aktienbrauerei (vorm. Kleinlein). Lehmann Wilhelm, Zapfwirt. Hahn Wilhelm, Gr. Notar. Marcuse Max, Zahnarzt. Sommer Phil., Polizei-Aktuar. Guttenberger Ferd. Witwe. Guttenberger Gerhard, Musikalienhdlr. Fries Wilhelm Ww.
- Sulzer Johann Jakob, Küfermeister (Hinterh.). Lehmann Frz., Schuhm.
- 117 Weber Heinrich, Weinwirtschaft zur Neuen Pfalz. Fuchs Katharine Frau, Händlerin. Lichtenberger Elisab. Ww., Weisnäherin. Funk Martin, Architekt. Siebenhaar Joh., Kaffendiener beim städt. Gas- und Wasserwerk
- 119 \*Müller Heinrich, Weinwirt Witwe. Maurer Gg., Schuhmacher u. Schuh-lager. Schreckenberger Ph. Ww., Friseurgeschäft. Kämmerer Theob. Nachf., Friseur. Schwarz Leop., Registrator. Spegg Georg, Kleidermacher. Lohrer Otto, Schreinermeister

- No. 121 **Boi C. A.**, Papierhandlung. Inhofskolligs Johanna Ww. Koch K., Dekorom b. Sanatorium. Reiß Louis, Kfm.
- 123 **Häbner Emma** Fräulein. Reiß L., Wäschegech. Micheler Gottl., Schuhm. Schmitt Amalie Ww., Korsettengesch. Schmitt Heinrich, Buchhalter. Mühl Heinrich, Lüncher. Knüpfer Johann, Schuhmacher
- 125 **Held Phil. Jaf.**, Privatmann. Keller Christ., Bäckerstr. Sauber Johanna, Pfarrer Witwe. Kehler Kath. Witwe, Privatn  
— Eingang in die **Krahneugasse**
- 127 **\*Bussener Wilhelm** Erben. Müller Karl, Gastwirt zum Pfälzer Hof
- 129 **\*Winter G.**, Universitätsbuchhandlung. Solba Hch., Gold- u. Silberarb. Wilhelm Steph., Hutmacher, Hut- und Wüstenlager. Luz Elisabeth Frl., Milch- u. Viktualienhdlg. (Hofgut Wagenbach). Werner Joh., Privatn. Bürl Philipp, Buchhdlr. Dührenheimer Louis, Kfm. Becker Lud. Privatn. Becker Florent. Frl. Ebinger Adolf Kutscher. Birkenmaier Urban, Tagarbeiter  
— Eingang in die **Marstallstraße**
- 131 **Rothenburger Martin**, Kaufmann. Loewenthal J. Abraham, Kaufmann. Lüders Herrmann, Univ.-Tanzlehrer
- 133 **Röster's Bank** (Aktiengesellschaft). Kraftel Otto, Bankdirektor. Kelmeyer A., Konditorei. Becker Jos., Coiffeur. Holz Matth., Hausmeister. Produkten-Niederlage Langenzell (Bender Karl, Geschäftsführer)
- 135 **Hoffmeister Friedr.**, Privatmann. Beck M., Cigarren- und Tabakhandlg. Schmidt Friedrich, Weißwaren- und Leinen-Geschäft. Hoffmeister Wilhelm, Privatmann Witwe  
— Eingang zum **Heumarkt**
- 137 **Nupprecht L. Ernst**, Kaufm. Heim Theodor, Amtsgerichts-Registrator
- 139 **Trübner Nik.**, Juwelier. Niederer Arnold, Mühlenlechn. Schmidt Friedr., Kaufmann
- 141 **Fischer J. A.**, Uhrmacher. Bette Gottlob, Posamentier- u. Kurzwarengeschäft. Steinwand Anna, Krankenwärterin. Meng Anna Fräulein
- 143 **Hirschel Fr. Anton jun.**, Restaurat. z. weißen Schwanen. Schilpp Friedr., Schuhmachermeister. Bette Gottlob, Posam. (Werkstätte). Eichenhardt Aug., Privatn. Christmann, Ad. Frz., Kfm.
- 145 **Amann Karl**, Konditor. Ammann Heint., Konditor. Wolf Marie Wtw.
- No. Kappler Gustav, Rechtsanwält Witwe. Kappler Ernst, Bureaugehilfe
- 147 **Kaufmann & Schloß**, Schuhw.-Lager en gros (Inh.: S. Kaufmann, Bienenstr. 2 u. J. Schloß, Spfstr. 146)
- 149 **Schirmer J. C. Wtw.**, Schreibmaterialienhdlg. Ehrmann Heint., Privatn. Schweikart Christiane, Rentn. Dierbach Elise, Margarete u. Wilhelmine, Geschwister Fräulein
- 151 **Wolff A. H.**, Kfm. Wtw. Noos S. Wtw. Wolff Jul., Dr. Rechtsanwält
- 153 **Geissinger Friedr.**, Büchsenmacher, Waffen- und Munitionsgeschäft
- 155 **Stoll Aug.**, Cigarren- u. Tabakgech.
- 157 **\*Carlebach Heinrich**, Privatn. Ww. Frey Isidor u. Frey Jakob, Kaufleute. Carlebach H. (Inhaber: Frey Isidor und Jakob), Tuchgeschäft und Herrenkleider nach Maß  
— Eingang in das **Küchengäßchen**
- 159 **Hirschel Anton** Friedr. (Fa.: Anton Hirschel Sohn), Tuch- u. Manufakturwaren u. Ausstattungsartikel. Löchner Leonhard Witwe
- 161 **Knoblauch Karl** (Fa.: Julius Wettstein Nachf.), Papierhdlg. en gros et en détail, Buchbinderei u. Chromophotogr. Atelier. Storch Max, Musiker
- 163 **Berner Karl**, Eisenwarenfabrik.
- 165 **Liebold Moriz**, Manufakturwarenhandlg. Damen- u. Herrentonfektion. Schuck Katharina Frl. Burlesinger Max, Schreinermeister
- 167 **Cahn Sal.**, Priv. Wtw. Möbellager u. Gust. Kander. Simon Max, Kurz-, Woll- u. Weißwaren. Stern D., Kfm. Jäger Julie Wtw., Hebamme  
— Eingang in die **Dreikönigstraße**
- 169 **Müller Karl** (Fa.: G. A. Thomas Nachfolger), Droguerie, Material- u. Farbwarenhdlg. Müller Pauline Frl.
- 171 **Bizinger Anton**, Bäcker u. Weinn. Bizinger Luise Fräul.
- 173 **Selig Louis**, Gold- u. Silberarbeiter. Wolf H., Möbeltransport. Schmezer Theodor, Handelslehrer
- 175 **Sekinger Andr.**, Friseur. Hasselberger Karl, Eisenbeschützer. Kühne Friedrich, Agent
- 177 **Schlez Ludwig**, Säckler u. Bandagist. Klingler Wilhelm, Schuhmacher. Morath Adam, Maurer
- 179 **Weingärtner Louis**, Schuhmacher u. Schuhlager. Nohe Peter, Agent
- 181 **Wolff Friedr. Aug.**, Kfm. u. Stadtrat. Wolff Karl Kfm. (Fa.: Friedr. Aug. Wolff), Eisenwarenhandlung. Ebel W., Privatmann

- No.  
183 Geiser Jean, Metzger u. Restaurateur  
z. Goldenen Herz. Wimmer Johanna  
und Luise Fräul.
- 185 Kirner, Willmann & Co., Glas-  
u. Porzellanhandlg., Eisenwaren und  
Kücheneinrichtungsgegenstände. Schil-  
ling Franz, Kaufm.
- 187 Wächter Philipp, Privatm. Wächter  
Karl sen., Privatm. Wagner Heinrich,  
Café-Restaurant. Ost Emil, Lederhldr.  
Ost Louis Wtw. Ortlieb Elise Fräul.  
— Eingang zum Fischmarkt
- 189 Heiliggeist-Kirche  
— Marktplatz
- 191 \*Stadtgemeinde Heidelberg.  
Popp Franz, Kfm. Bamberger Minna,  
Modiste. Oppenheimer J. J., Kaufm.  
Hummel Karl, Dr. Referendar
- 193 Mohr Ernst, Verlags-Buchhändler.  
Megin Eugen, Schreibmaterialien-,  
Buch- und Kunsthandlung. Steinbuch  
Luise, Stadtschultheiß Witwe
- 195 Meinhardt Louis Wtw., Besitzerin  
des Hotel Adler
- 197 Schaefer Gg. Friedr. sen., Privatm.  
Wtw. Kessler Theod., Gutm. u. Gut-  
lager. Daub G., Schlosserei u. mech.  
Werksstätte. Heinide Edward, Rittmstr.  
a. D. Goos Joh. Frau. Kahl Wilh.,  
Kleidermacher. Walz Louis, Kouditor  
Wtw. Walz Gustav, Dr.
- 199 Reutter Jak. jun., Gastw. z. Großen  
Fah. Reutter Joh. Jak. Privatm.
- 201 Reutter Jak. jun., Gastwirt. Belz  
Georg, Friseur  
— Eingang in das Ob. Mönchgäßchen
- 203 \*Geiser Gg., Metzger. Alois Theod.,  
Spezereihdlg. Herbig Adam, Kleider-  
macher. Erlewein Jos., Tagarbeiter
- 205 Geiser Georg, Metzgermeister
- 207 Röhrt Franz, Ober-Hofgerichts-  
kanzler Wtw.  
Eingang links: Verlagshdlg. von Ernst  
Mohr. Lanz Emilie, Buchhldr. Wtw.  
Mein Margarete, Pfarrer Wtw.  
Eingang rechts: Melms Mathilde Frau
- 209 Großh. Staats-Aerar (Bezirks-  
amtsgebäude). v. Scherer Otto, Geh.  
Regierungsrat  
— Garten zum Bezirksamtsgebäude
- 211 Weber Jos., Handelsm. Eichrodt  
Wilh., Rechtsanw. Schütz Phil. Hch.,  
Privatmann
- 213 Heinz Karl, Bierbrauer
- 215 Fekner Gustav, Kaufmann
- 217 Spengel Karl, Gastw. z. roten Ochsen
- 219 Hartnig Lorenz, Kaufmann Witwe  
— Eingang in die Leyergasse

- No.  
221 Schulz Rosalie Fräul. Richter Karl,  
Sekretär. Bureau der Rechtsanwälte  
Dr. Helm und Dr. Moutfang
- 223 Rauch Joh. Nikolaus, Bäckermeister.  
Schmidt Adam, Zimmermann
- 225 Ackermann Louis, Bäcker u. Wein-  
wirt. Thome Joh., penj. C. Assistent.  
König Elise Fräul. Härtherig Christ,  
Diener. Hensler Luise Ww., Monatsfr.  
227 \*Kerzinger Karl, Thonwarenfabrik.  
Philipp Franz, Milchhändler. Lackner  
Johann, Diener des Korps Rhevania.  
Schumann Karl, Konzertmstr. Pfisterer  
Käthchen u. Karoline, Geschwister Fräul.  
Nagel Georg, Dienstmann. Söhlinger  
Kath. Frau. Staudt Wilh., Tagarb.
- 229 Walter Jos., Privatm. Rose Theod.,  
Privatm. Erckenbrecht Friedr. Ludw.,  
Priv. Mantel Karl, Priv. Windisch  
Anna Fräul. Bier Otto, Kfm. (Pa:  
Müller & Bier). Pfeiffer Jos., Gärtner
- 231 \*Heinländische Gesellschaft.  
Klöpper Theodor, Privatmann und  
Stadtrat. Kneipfotal des Korps Rhe-  
vania. Lehr Theodor Witwe
- 233 Garten zum Haus No. 231
- 235 \*Cunz Alex., Dr. Ww. Bernus A. v.,  
Privatm. Ernst Gustav, Kaufmann  
— Eingang in die Jakobs-gasse
- 237 Bilabel Heinrich Aug., Gerbereibes.
- 239 \*Bilabel Heinrich Aug., Gerberei-  
besitzer. Schäfer A., Cafetier Witwe.  
Leonhard Karl, Kaufmann
- 241 Genz Anna Ww. Besitzerin der Her-  
renmühle. Genz Erich, Kaufm. Mühl-  
mann Max, Fabrikant. Seierling Gg.,  
Kaufm. Gamper Wilh., Obermüller
- 243 Wagner Wilh., Gastw. z. Karlsthor.  
Mathos Karl, Registrator. Hermann  
Christ, Bierbrauer. Sent Emil, Archi-  
tekt. Pfeffinger Immanuel, Haupt-  
lehrer Witwe.
- 245 Stadtgemeinde, Karlsthor. Ver-  
brauchssteuer-Erheberstelle I. Straub  
Johann, Zimmermeister

## Rechte Seite.

- 2 Bartholomae Heinrich, Privatmann.  
Goos Friedrich, Kurz- und Wollwaren-  
geschäft. Reuter G. G., Zahntechniker  
und Frau: Hebamme
- 2a Eisinger Jakob, Restaurateur zur  
Goldenen Rose. Goos Friedr., Kaufm.
- 4 Nohe Ludw., Metzgermeister u. Char-  
cutier. Kunst Johann, Schreiner-  
mstr. Schellenberger Rosa Wtw., Lohnschän.  
Kastenberg Isaaß, Kaufmann
- 6 Herbst Heinrich Wtw., Lithogr. Anstalt  
u. Papierhdlg. v. Carben Adalb., Uhr-

- No. 7  
macher. Hartfelder Karl, Dr. Professor.  
Noos Anton, Privatlehrer. Diebold  
Ambros, Lot. Heizer. Flösel M. Wtw.,  
Kleidermacherin
- 8  
Zeh G. A., Flaschnermeister, Gas- und  
Wasserleitungs-Installation. Gauckler  
Max, Cigarrengeschäft. Barth Joh. G.,  
Zahntechniker. Zeeb Wilh., Diener.  
Gompf Otto, Kfm. Frau. Schulmeister  
Ad., Tapezier u. Saloufgeschäft. Sig-  
mund Kätschen, Krankenwärterin. Berger  
Katharina Wtw.
- 10  
Fischer Karl, Wustlerei
- 14  
Fischer Karl, Wustlerei. Waldbauer  
Ludwig jun. Privatmann
- 16  
Vipovsky Ed., Privatm. Würth Jos.,  
Ausstattungs-, Weiß-, Bett- u. Mann-  
fakturwaren-Geschäft. Henkenius Herm.,  
Dr. Stabsarzt a. D.
- Eingang in die Neugasse
- 18  
\*Groebe Georg, Holzhauer J. und  
Korn W. (Gg. Groebe Nachf.), Deli-  
kateessen-Geschäft. Meyer Marie, Anti-  
quariat u. Leihbibliothek. Lypstadt Louis,  
Spezialität russ., türk., egypt. Cigaretten  
und Tabake mit Fabrikation. Sattler  
Jos., Friseur. Bauer Leop., Buchhand-  
lungsdiener. Scholl Ph. Ad., G. Arb.  
Zeller Friederike Ww. Friedenauer Luise,  
Weißnäherin. Gutmann G. G., Kfm.  
Kohlweiler B., Kleiderm. Single Bitt.,  
Lot. Heizer. Berberich Marie, Kleiderm.  
Wannemacher Marie Wtw., Näherin.  
Scholl Joh., G. Packer Wtw. Scholl  
Emil, Werkfchreiber b. d. Main-Neckarb.
- 20  
Birnsti hl F. W., Möbel- & Tapezier-  
geschäft und Möbelmagazine. Neuß G.  
W., Kolonialwaren, Delikateessengeschäft.  
Widmann Lisette Fräul. Lint Ottilie  
Frau, Näherin
- 22  
\*Veih Stephan, Zimmermeister. Zäh-  
ringer Franz, Verf. v. chirurg. Instru-  
menten. Privat-Klinik unter Direktion  
von Hofr. Prof. Dr. v. Chelius. Bund  
Gustav, Beneficiat. Römisch-katholische  
Notkirche
- 24  
Schaefer Franz, Restaurateur. Lokal  
der Gesellschaft Mandarinia. Lokal des  
Kaufmännischen Vereins
- 26  
Neuland G., Apotheker (Hirsch-Apo-  
thek). Streit Ottilie, Weißwaren- und  
Kinderkonfektionsgeschäft. Kraft Theo-  
dor, Juwelier (Geschäftslokal). Hamsch  
Herm., Geschäftsleiter. Claes Heiner.,  
Privatm. Müller Albert, Geschäfts-  
agent. Müller Luise Fräul. Vincenz Bar-  
bara u. Luise Geschw., Handschuhnähe-  
rinnen. Vincenz Joh., Privatm. Meier  
Marie Wtw., Wäscherin
- No. 28  
Müller Phil., Gastw. z. Deutschen Hof.  
Walb Friedr., Verf. v. chirurg. Instru-  
menten und Bandagist. Kuhn Rudolf,  
Schlossermeister. Scheid Heiner., Lot.-  
Führer. Dewald Aug., Storbmacher.  
Schäfer Friedrich, Schuhmacher Wtw.  
Krieg Karl Friedr., Heizer im Akadem.  
Krankenhaus
- 30  
Roessler Emil, Konditorwarenfabr.  
Münzenmayer Jul., Eisenbeinschnitzer.  
Mezger Alois, Prof. Witwe. Schrott  
Wally, Kat Witwe. Burger Leopold,  
K. Schlosser. Wenz Friedr., Lot. Führer.  
Beierbach Friedr., G. Arb. Reichel Joh.,  
Briefträger. Hauf Georg, Lot. Heizer
- 32  
Röstere Karl, Kleidermacher. Segin  
Johann, Lot. Führer
- 34  
Kloß Otto Anton, Bierkühlapparat-  
fabrik u. Maschinenhdlg. Krugmann G.,  
Eisen-, Stahl- u. Messingwarengeschäft
- 36  
Keller Louis jun. (J. A. Kircher Nach-  
folger), Manufakturwarenhdlg. Böhm  
Jean, Geschäftsagent. Ziegler Ludwig,  
Tüncher
- 38  
Helwerth Jakob, Metzgermeister
- 40  
Schmitt Julius (vorm. A. Maier),  
Uhrmacher. Kahn Gustav, Schuhwaren-  
lager. Rapp Stephan, Zugmstr.-Vspir.  
Bolz Franz, Gas- & Wasserleitungsge-  
schäft. Zoerger Theodor, Schreiner-  
mstr. Mostof Barbara, Näherin
- 42  
Anderst Karl, Anderst Wilh., Kfm.  
(Fa: G. W. Anderst), Tabakshandlung.  
Anderst Ludwig, Kaufmann. Schöner  
Gottfried, Kutscher
- 44  
Schmidt Friedr., Zimmermstr. Wtw.  
Ackermann Jean, Kaufm. Synaschky  
Rudolf, Sattler u. Tapezier. Schmidt  
Phil., Kfm. Schmidt Georg, Zimmer-  
meister. Reis S. G., Pferdehändler
- 46  
Werner Steph. (Fa: Gebr. Werner),  
Kaufmann
- Eingang in die Akademiestraße
- 48  
\*Will Karl, Kaufm. Penner Karl,  
Kolonialwaren & Delikateessengeschäft.  
Ventner Georg, Posthalter Witwe
- 50  
Hoffmeister Jul., Glaser- u. Miller  
Jos., Friseur. Sabel Elisabeth, Pfarrer  
Wtw. Hornmuth Joh., Tagarb. Wolf  
Gottfried, Möbeltransporteur
- 52  
Unterländer Studien-Fond in  
Karlsruhe. Sommer Jul., Buchbinder.  
Krausmann Anna, Modegesch. Kraus-  
mann Elise Fräul. Gr. Universitäts-  
Kasse. Wenz Joseph Adolf, Oberrech-  
nungsrat. Auditorium f. landwirtschaftl.  
Unterricht. Blochmann Fr., Dr. Assst.  
Englert Karl, Präparator. Wittmann  
Franz Xaver, Hausmeister

- No. 54 Löffler Ph., Metzger Wtw. Meinehr Adam, Sattlermstr. Fürst Franz, Tagarbeiter Wtw. Hennenhofer Elise Fr. Albrecht Jos., Maurer u. Frau: Dienstvermittlungsgeschäft. Knoch Franz, Kleidermacher
- 56 Hurlbaus Marie Fr. Hurlbaus Friedr., Chirurg. Stüber Joh., Holz- u. Eisenbeimühlgerei (Geschäftstotal). Pfisterer Wilh., Seiffabrik. Albrecht Christ., Schuhm. Wtw. Job Heinrich, Lok. Heizer
- 58 Rodrian Alfred (Ja: C. Desaga), Fabrikant. Mayer Bernh., Uhrmacher. Schermers N. Th., Spiel- u. Galanteriewarengeschäft. Friderichs Karl, Dr. Privatm.
- 60 Kraft Steph., Dr. Lehramtspraktikant. Koether Gustav, akadem. Buchhandlung. Desaga C., Lager chem. Apparate (Zuhaber: Alfred Rodrian & Georg Beck). Desaga P., Privatm. Wtw. Wals Kath. Fr. Büchler Kath. Fr. Maler Thekla, Domänenverwalter Wtw.
- 62 Müller Jakob, Flaschnermeister Wtw. (Ja: Ludw. Müller). Schmucker Thomas, Flaschnermeister. Müller Ludw., Privatm. Fuchs Karl, Kfm. Martin Ludwig, Privatmann
- 64 Carl Karol. Fr. Ebert Karl, Schuhgeschäft. Joos Marg. Frau, Kleiderm.
- 66 Rüttinger Aug., Kleiderm. Gimper Ludw., Steinh. Stetter Jak., Tierhdlr. Unser Andr., Schuhm. Hawermaier K., Tagarb. Weierbach Joh. Ad., Tagarb. König Julie, Monatsfrau. Rinzinger Wilh., Schlossermstr., Komptoir und Wertfrätte. Dieter Christoph, Zimmermann. Brenz Andr., Zeitungstr. und Schuhm. Schifferdecker Magd., Puzfr. Albrecht Kilian Witwe, Monatsfrau. Schneider Johann Ad., Lüncher
- 68 Wihler Edm., Fabrikant. Wihler Eugen, Kaufm. Helwerth Babette und Johanna, Geschw. Fräul.
- 70 Gättschenberger Theodor, Kurz-, Weiß- und Wollwarengeschäft. Niedel Wilh., Gasdirektor a. D. und Fischbrut-Anstaltsbesitzer. Nestle Rudolf, Postsekretär
- 72 Brenner Hieronymus, Ofen- u. Herdfabrikant. Joachimsthal & Cie., Spezialität in Zuthaten z. Schneiderei, Kurz-, Weiß-, Wollens-, Posamentierwaren und Belagstoffe. Pfrendtschuh G. Christ., Postsekretär. Lantes Matth., Tapezier. Silber Katharina Wtw.
- 74 Nishaupt Karl, Bäckermeister  
— Eingang in die Märzgasse
- No. 76 Werner Fris, Kaufm. Simon G. F., Konditor Wtw. Simon Alfred, Dr.
- 78 Morrg., Kaufm. Vangel & Schmitt (Otto Petters), Universitätsbuchhandlg. u. Antiquar. Bodenheimer P., Herrenkleiderkonfektion. Petters Otto, Buchhdlr. Zwack-Holzhausen Wilh., Ritter v.
- 80 Jablbusch Heint., Kaufm. Reiningger Viktorin, Hauptlehrer. Dürre Emma, Kleiderm. Hänle Heint., Postkassener
- 82 Diez Karl, Seifensieder und Stadtrat. Adam Margarete Fr.
- 84 Landfried Friedrich sen., Privatm. \*Landfried Jakob sen., Privatm. Hirsch Max, Banquier (Ja: Schener, Hirsch & Schloß). Weil Max, Buchhalter. Mays Auguste und Bertha Fr. Werner Friedrich, Seilermeister Witwe. Werner Friedr., Kaufm. Loos Pauline, Baumeister Witwe. Letterer Christian, Ausläufer
- 86 \*Landfried Friedrich sen., Privatm. \*Landfried Jakob sen., Privatm. Landfried Wilhelm, Fabrikant (Ja: P. J. Landfried, Handlung, Del- und Tabak-Fabrik)
- 88 Kemler Joh., Maurermeister. Langer Ludw., Kleiderm. Jochem Philippine & Cie., Damen-Konfektion. Vollmond K., Kaufm. Stein Edm., Dr. prakt. Arzt. Vender Herm., Architekt, Vorstand der städt. Gewerbeschule. Bauer Karl, Leineweber Wtw. Bauer Bertha und Marie, Kleider- und Putzmacherin
- 90 \*Landfried Friedrich sen., Privatm. \*Landfried Jakob sen., Privatm. Otto Julius, Korbwarenlager. Erbad J. (Ja: Ph. J. Künzle Nachf.), Weinhandlung. Heiß Heint., Korsettengesch. Müller Susanne Fr. Schröder Richard, Dr. Prof. Geh. Rat
- 90a Evangel. Providenzkirche
- 92 Evang. Pfarrhaus. Schellenberg Oskar, Kirchenrat und Stadtpfarrer. Hanno Noja Fr.
- 94 Krall Jakob Wilh., Konditor. Joos Ida, Bahnverw. Wtw. Stolz August, Gr. Oberamtsrichter. Werner Heint., Seifensieder Witwe  
— Eingang in die Friedrichstraße
- 96 Loewenthal A., Puz- u. Seidewarenhandlg. en gros et en détail. Loewenthal L. Abrah., Kfm. Rosenhain Ad., Goldwarengeschäft. Lobmann N. Wtw.
- 98 Schaefer Louis, Kaufm. Fürstner Bertha, Dr. Wtw. Krämer K., L. Führer
- 100 Grün Friedr. Aug., Dampffärberei u. Kunstwäscherei. Zobel C., Kunstgärtner (Ladengeschäft). Heidelberger Volks-

- No. bank (G. G.). Dünkel Konrad, Bankdirektor. Kraus Johann, Reallehrer. Koch Karl, Buchbinderei (Werkstätte)
- 102 Mayer Julius, Materialwarenhdlg. Eckert Alb. Ww., Handschuhfabr. Widmann Fr., Bezirks-Tierarzt Witwe
- 104 Hoepfner Karl, Privatm. Ortolph Adalb., Schreibmaterialien-Handlung. Schaaß Wilh., Uhrmacher. Erbach J., Weinhändler (W. J. Künzle Nachf.). Behrens Max, Kfm. Hallbauer Rob., Kleiderm. Koch Karl, Buchbinder
- 106 \*Meder Ludw. Gerh., Kunsthdlr. in Berlin. Spitz Friedr. Nachf. (Zuh.: Henriette Weimar), Kurzwaren- und Tapissiergeschäft. Reuter S., Galanterie- und Wiener Lederwarengeschäft (Zuh.: Fran Henr. Reuter). Fehrer C., Kaufm. (Eingang Theaterstr.). Meder Charlotte Ww. Bertsch Christ., Gerichtsnotar Wtw. Weill Sal., Priv. Behringer Jos., Buchhandlungsbediener  
— Eingang in die Theaterstraße
- 108 Frau Georg Witwe. Frau Johann, Pianofortefabrikant
- 110 Harmonie-Gesellschaft. Engelmann Moris, Schirmfabrikant. Kesselbach Jak., Gold- und Silberarbeiter, Lager verjilb. Tafelgeräte. Alguß Friedrich, Restaur. Bleibimhans J., Oberamtmann Wtw. Schaubert Johanna Fr. Fröbel'scher Kindergarten
- 112 Groos Karl, Buchhandlung. Salrein Louis, Kunst- u. Handelsgärtner (Verkaufslokal). Groos Karl jun., Buchhdlr. Stunzmann Friedr., Kreisgerichtsr. Ww. Lovell Rosa Anna Fr.
- 114 Buch Hermann Witwe, Universitäts-Apotheker. Naumann Friedrich, Apotheker. Sachs Fanny, Oberamtmann Witwe. Mohr Iwan, Privatmann  
— Eingang in die Sandgasse
- 116 Bürkle Wilh., Kaufm. Burgweger Friedrich, Uhrmacher. Starck Alfred, Großh. Notar
- 118 \*Künzle Ludw., Kaufm. Garbrecht Friedrich Karl, Spiel- u. Galanteriewarengeschäft. Wincelmann Eduard, Dr. Geh. Hofrat Prof.
- 120 Guter mann Phil., Metzger. Dührenheimer & Ledermann, Manufakturwaren-Handlg. Kucera Franz, Bazar in Spielwaren. Ledermann Max, Kfm. Treßs A. Wtw. Kömich Ludw., Regierungsrat a. D. Ilgen Luise Fräul. Nies August, Photograph
- 122 Förster Jean, Kaufm. Förster & Griebel, Manufakturwaren-Handlung. Guttenger G., Musikalien- u. Instru-
- No. mentenhandlg. Griebel Sch., Kfm. Gassert Jak., Kleiderm. Winter Ed., Kanzleihilfe
- 124 \*Steppler F. A., Privatm. Steppler Georg (Fa: F. A. Steppler), Kleiderm. u. Tuchhdlg. Abel Karl, Privatm. u. Stadtrat. Hübner Margarete Fr. — Ludwigsplatz
- 126 \*Kaufmann Hermann, Privatmann. G. Weiß'sche Universitäts-Buchhandlg. (G. Burow). Künzle Ludw., Tuchlager, Herren- u. Damenkonfektion. Köhler Jakob, Kleidermacher
- 128 Köbel Franz, Univ.-Buchbinder und Schreibmaterialienhändler
- 130 \*Mainzer Aktien-Bierbrauerei. Bernet B., Restaurat. Hautsch Leonh., Rechnungsrat Wtw. Hummel Christ., Kleidermacher
- 132 Rouge Louis, Schirmfabrik. Burow Karl, Buchhändler. Jordis Christ., Kaufmann Witwe
- 134 Maurer Fritz, Tapissier- und Kurzwarengeschäft
- 136 Carlebach Ernst, Buchhändler und Antiquar. Hohmeister Bernh. (Buchbinderwerkstätte)  
— Eingang in die Augustinergasse
- 138 Trilling Joseph, Wolle-, Kurz- und Weißwarengesch. u. Maschinenstrumpfstrickerei. Werner Val., Friseur (Geschäftslokal). v. Pöschinger Jos. Ww.
- 140 Klingel Sch. Ww., Schuhwarenlager
- 142 Hornuth Jakob Erben. Hornuth Gust., Gastwirt. Daniel F., Restaurat.
- 144 Jaeger Theodor, Eigenwarenhdlg. Jaeger Joseph, Kfm. Wtw. Kolbold Herm., Postsekretär. Berhas Theodor, Landschaftsmaler Witwe
- 146 Spitzer Karl, Kfm. Joerger Alois (Teilh. d. Fa: Karl Spiger). Meyer Berth., Damenmäntel-Geschäft. Langbein Friedr., Photogr. (Fa: G. Pauli & Cie.). Schloß Julius, Kfm. (Fa: Kaufmann & Schloß)
- 148 Lindenheim J., Herrenkleider- und Damenmäntel-Magazin
- 150 Baum Jean, Uhrmacher
- 152 \*Stern Wilhelmine Ww. (in Frankfurt). Stann Oskar (Fa: Stann-Baermann), Bazar für Damen-Artikel  
— Eingang in die Heugasse
- 154 Popp Joseph Wtw. (Firma: Popp-Traenkle), Delikatessen- und Cigarrengeschäft. Staiger Naim., Hauptlehrer
- 156 Ehrmann Karl, Bazar für Herren- u. Damenartikel. Bechtel Karl, Feinbäckerei (Verkaufslokal). Dürr Adolf, Armenratssekretär. Dürr L., Schuh-



- No. mann, Reinhardt Karl, Tüncher. Reinhardt Karoline, Waschfrau
- 158 Müller Franz, Kfm. Stern David, Frankfurter Herrenkleider = Magazin. Venerle Theresie Witw.
- 160 Mayer Leopold, Kfm. Mayer Levi, Kaufm. Witw. Neckewell L., Friseurgeschäft. Neuenstein Karl, Freiherr von
- 162 Gude Joh., Tapezier u. Möbelgeschäft. Loewenthal Gebr., Putz- und Modewaren-Geschäft en gros et en détail. Neckewell L., Friseur. Bummer Mart., Kleiderm. Olms Arnold, Zuschneider. Bumann Karol., Monatsfr. Hildenbrand Georg Mich., Tagarb. Hüttling Christine. Breuer Joseph, Reisender. Köhler Käthchen Fr., Putzmacherin
- 164 Reinheimer Joh. Peter, Schuhm. u. Schuhlager. Zipp Theresie Fr.
- 166 \*Reiß L. Reth Rud., Cigarren- und Tabatgeschäft. Gebhard Wilhelmine, Revisor Witw.  
— Eingang in die Ketten-gasse
- 168 \*Weder Louis u. Albert. Weder L., Hof-Kunsthdlg. (Zuh.: H. Würzburg). Würzburg H., Hofkunt- u. Buchhdlr.
- 170 Ullmann J., Glas-, Galanterie- u. Spielwarenhandlung
- 172 Schwarz Konr., Bäcker Witw. Engelmann Moriz, Bäcker u. Weinwirt zur Goldenen Sonne. Schüler Karl, Hand-schuhfabrikant. Vog Karl, Hauptlehrer. Schwarz Franz, Privatmann
- 174 Loos Karl und Loos Friedr. (Ja: Joh. Christ. Loos), Konditorei und Handlg. Steiner Auguste, Stiftungs-verwalter Witwe. Fabian Martin, Gerichtschreiber.  
— Eingang in die Florin-gasse
- 176 Anderst Karl & Möser Friedr. (Ja: Sebastian Künzle), Manufakturwaren-handlg. Anderst Karl, Kfm. Möser Friedr., Kfm. Schneider Peter, Holz-bildhauer. Heisch Val., Gr. Gerichts-notar a. D. Wagner Balth., Kleiderm. Anderst Wilhelmine Witwe
- 178 Hornuth Phil., Gastwirt zum Ritter
- 180 Arnold Jak., Gastwirt z. Silbernen Hirsch. Ernst Johann, Metzger
- 182 Frank Louis, Kaufmann
- 184 Kläiber Louis, Kaufm. Erbacher F. D., Kolonialw.- & Delikat.-Geschäft  
— Eingang in die Krämer-gasse
- 186 Klein Theodor, Kirchner
- 188 Baer Daniel, Kaufm. Witw. (Firma: Daniel Baer), Manufaktur- u. Kurz-warengeschäft en gros et en détail und Damenkonfektion. Müller Hermann, Kanzleigeh. Ladenburger A., Kutscher
- No. Hölzer Friedr., Metzger. Garbrecht Karl, Verkaufslokal. Lindau Theob., Kaufm. Schnabel Joh., Zuschneider. Buberns Wilhelm, Ingenieur Witwe  
— Eingang in die Apotheker-gasse
- 192 Sailer Gebrüder, Manufakturwaren-handlung en gros et en détail (Zuh.: Joseph und Oskar Sailer)
- 194 Lindau Jakob (Ja: J. J. Lindau), Kfm. Lindau Josephine, Kfm. Witwe
- 196 Henrici Karl, Kfm. Hilspach Marie, Kontrolleur Witw. Wagner Gg. Jakob, Samenhändler (Eing.: Mittelbadg.)
- 198 Meißner Anton, Kfm. Kolonial- und Delikatessengeschäft. Rubin W., Garn-, Strumpf-, Weiß- und Wäsche-geschäft. Weiser Adam Witw. Pierron Karl v., Hauptmann a. D.  
— Eingang in die Mittelbad-gasse
- 200 \*Popp Franz, Kfm. Müller & Bier, Herrenkleidermacher u. Tuchhandlung. Müller Wilh., Kfm. Krall Gg., Kfm. Mayer Amandus, Gr. Amtsrevisor
- 202 Helwerth Georg Heinrich, Konditor Witw. Haas G., Konditorei und Café (Versicherungsgeschäft)
- 204 \*Mayer Phil., Seifensieder. Weppel Frz., Restaurateur z. Falken. Hofer J. M., Eisenwarenhdlr. Pfundstein Jos., Kleiderm. Hosp Philipp, Schuh-macher Witwe.  
— Eingang in die Oberbad-gasse
- 206 Ellmer Adam, Gastw. z. Prinz Karl  
— Kornmarkt
- 208 Schweikert Jakob, Kfm. Glycerh Kath., Privatm. Witw. v. Nidda Frau. Clement Elise Fr., Rentnerin. Kugel Katharine Witwe.
- 210 Werle Gg., Weinwirt z. Weißen Hof. Goos Sophie, Privatmann Witwe
- 212 Reiffel Wilh. Witwe, Feinbäckerei
- 214 Frey Jos., Gastw. z. Eisernen Kreuz. Müller Ernst, Privatm. Brecht Franz Karl, Schuhm. Frank Ludw., Kutscher. Guth Julie Witw. Heimerding Marie Witw., Waschfrau. Unger Heimr., Tag-arbeiter. Maurer Barb. Witw. Flatterer Joh., Tagarb. Säuberlich Magdalene, Wäscherin  
— Karlsplatz
- 216 Schupp Luise Fr., Fiedler Julius, Major. Wagner Kath. Fr. Nipka Marg. Frau, Privatm. Kneup Magd. Frau. Gehrike Wilhelm., Postsekretär Frau. Gehrike Jul., pens. G. Maschin-enmeister. Mayer Mayer, Kaufmann
- 218 Spengel Karl, Gartenwirtschaft
- 220 Boltz Georg Jakob, Privatm. Witwe. Ditteneh Jos., Privatm. Winter J. G.,

- No.
- Waisenrichter und Konkursverw. Götz Emilie und Luise Gechw., Kleiderm.
- 222 Zimmer Jerome Wilhelm, Dr. phil. Zimmer Marianne Frä. Vogt Klara, Lohnköchin
- 224 Laub Johann Bäcker und Weinwirt. Trost Eduard, Instrumentenmacher. Christmann Elisabeth, Monatsfrau
- 226 Sachs Georg Friedr., Großh. Notar Witwe. Sachs Theodor, Dr. phil  
— Eingang in die Kiffelgasse
- 228 \*Mack Friedr., Tünchermstr. Steiner Konrad, Sprechmeister. Zechner Jak., Schuhmachermeister. Söffing Hugo, Musiker. König Eduard, Tüncher
- 230 Stadtgemeinde (Leihhausgebäude). Bauermeister H., Leihhausdiener  
— Eingang in die Plankengasse
- 232 \*Krieger Ph. J., Destr. General-Konful Ww. Karlsruher Fridor, Kfm. Billharz Ludwig, C. Bureauehilfe
- 234 Krieger Ph. J., Destr. General-Konful Witwe. Penn Sophie Frä.
- 236 \*Krieger Ph. J., Destr. General-Konful Ww. König W., Gr. Oberfeuer-Kommissär. Gehrig Nikol., Finanzgeh.  
— Aufgang zum Friesenberg
- 238 Kühner H., Gerbereibes. Ww. (Garten)
- 240 Bilabel Heinrich August, Gerbereibesiger (Garten)
- 242 Braun Ludwig, Reallehrer Witwe
- 244 Götz Heinrich, Privatmann
- 246 Pfeiffer K., Priv. Sawtelle, Dr. Frau
- 248 v. Müller Frau, Baronin
- 250 Großh. Bad. Staatseisenbahn (Dienstwohngeb.). Götz Wlth., Bahnmeister. Körber W., C. Bureaudiener. Zuber Joh. Mich. u. Selbenreich Pet., Bahnw. Höfer Heinr., Müllergehilfe  
— Altes Stationsgebäude

### Heugasse.

Beginnt Hauptstraße 154 und endigt an der Jesuitenkirche.

#### Linke Seite.

- 1 Jäckle Aug., Bäckermeister. Geierhaas Elise, Zahntechn. (Karl Ph. Geierhaas Nachf.) Bolack Julius, Prof. Witwe. Bussener Elise Frä. Wagner Katharine Witwe, Wäscherin
- 3 Stohlhagen Emilie Witwe. Ernst & Stohlhagen, Garn-, Kurz-, Woll- und Schuhwaren-Handlung en gros et en détail. Stohlhagen Theodor, Kaufmann. Müller Luise Frä.

#### Rechte Seite.

- 2 Antoni Emil, Dr. prakt. Arzt. Fürst Antonie u. Eitel Fanny, Mehl- u. Vit-

- No.
- tualienhandlg. Mohr M. K., Lederhandlung. Mohr J. M., Lederzubereiter. Mohr Marie, Blumengeschäft. Raubas Marie Frä., Privatn. Keller Emilie, Frau, Priv. Kayser Georg, Tagator

### Heumarkt.

Liegt zwischen der Kleinen und Großen Mantelgasse und der Hauptstraße.

#### Linke Seite.

- 1 \*Witzenhausen Moses, Privatmann. Löwenstein Julius, Gastw. zum Gold. Hof. Löwenstein Mina Witwe
- 3 Kunzel Justus, Bierbrauerei zum Gold. Löwen. Eckart Leopoldine, Kleiderm. Jungmann Sebast., Tagarb. Ww. Niedinger Joh. Nikol., Agent u. Verdingbureau. Hinterskirch Eleonore Ww. Hohstanz Rob., Schreinergeh. Leibold Aug., Schuhm. Gallenbacher Friedr., Schuhm. Rothmund Matth., Gärtner. Mörl M., Kleidermacher  
— Branereigebäude z. Weißen Schwanen  
— Hintergebäude zum Haus Hauptstr. 139 Gellert Friedr., Schuhm., Spezereigesh.

#### Rechte Seite.

- 2 Müller Karl, Glasermstr., Fenster- u. Spiegelglas, Goldbleisten- u. Bilder-rahmenhdlg. Achenbach Ost., Kolonialwarenhdlg. Luß Lina Ww., Telegr.-Gehilfin. Raphael Ludw., Geometer Ww.
- 4 Berner Kapf., Schuhm. Ww. Ziegler Leonh., Friseur. Emmerich Jean, Maler u. Tüncher. Klobbieger Frdr., Schlosser. Link Joh., Steuergehilfe. Weiß Joh. Georg, Küfer
- 6 Schanfler Karoline Ww., Privatn. Nühlemann Karl Gottfried, Säckler u. Bandagist. Gellert Friedrich, Schuhm. Kohlermann Friedrich Witwe
- 8 Brand Adolf, Metzgermeister. Müller Wlth., Reisender. Götz Jul., Monteur
- 10 Ranfner Georg, Sattler, Tapezier und Stortettengeschäft

### Hirschstraße.

Beginnt am Marktplatz 8 und endigt an der Levergasse.

#### Linke Seite.

- 1 Gise mann Christ, Gastwirt z. Weinberg. Greiff Gg., Schreinerstr. Huth Jak., Hemdenmacher. Gögelmann Andr., Fleischbeschaner. Blas Gottfr., Steuer-aufseher. Kramer Joh. Bapt., Steuer-aufseher. Lange Detlev, Musiker

No.

- 3 Kinkel Friedrich, Privatm. Deldorf Matth., Gastwirt z. Schwarzen Bären
- 5 Pfeiffer Gg., Kleiderm. Ww. Schardt Louis, Schlossergehilfe. Erbe Karl, Tapezier. Wirth Elisabeth, Wtw., Händlerin. Wirth Martin, Schuhm. Beck Barbara, Wehnäherin
- 7 Leonhard Eduard, Rechts-Anwalt. Schuhmacher Emil, Privatm. Weber Friedr., Bierbr. Ww. Leimbach Gebr., Mineralwasser- u. Eisgeschäft (Eingang Semmelsgasse). Weber Anna Fräul., Lehrerin. Weber Laura Fräul. Wächter Wilh., Kfm. Adam Friedr., Tagarb.
- 9 Merkel Wilh., Tapezier. Bitterst Frz., Schuhm. Schweigert Wilh., Schuhm. Weidl A., Musiker. Stadler Christ. Ww., Waschfrau. Nudel Karl, Schreinergeh.
- 11 Pirsch Karl, Lederfabrikant
- 13 Rücker Wilhelm, Ingenieur (Löschmaschinenfabrik von Karl Metz). Kraft-Göing Frhr. von, Grobsh. Polizeiamtmann. Wahl Gustav, Gensdarmrie-Wachtmstr. Kornmaier Basilius, pens. Gefangenwärter. Heilmann Philippine, Polizei-Kommissär Wtw. Richard Joh. Georg, Agent
- 15 Vogt Johann, Privatmann
- 17 Evang. Pflege Schönau. Henrici Karl, Geistl. Verwalter. Schück Jul., Stadtpfarrer
- 19 Evang. Pflege Schönau (Nemise)
- 21 Heinz Karl (Braueriegebäude)
- 23 Spengel Karl (Nemise u. Stallgeb.)
- 25 \*Walz Jakob, Schreinerstr. Michel Gg., Schreinerstr. Zimmermann Jak., Steuer-Oberaufseher. Schaff Margar. Wtw. Schweitert Friedr., Tagarbeiter

## Rechte Seite.

- Stadtgemeinde (Zum Rathaus)
- 2 Hintergebäude zum Hotel Adler
- 4 Höhlbauer Theobald, Schlossermstr. Holl Karl, Buchhalter. Klugermann Sebast. u. Meister Theodor, Schutzleute
- 6 Hintergebäude zum Haus Hauptstr. 197
- 8 Stallgebäude zum Gasthaus z. Gr. Haß
- 10 Pirsch Karl, Gerbereibes., Lederhdlg.
- 12 \*Nodhirt Frz., Oberhofgerichtskanzler Witwe. Zeise Moriz, Regensfuß Karl und Mehner Arthur, Musiker. Weich Jakob, Zimmermann. Anspach Anna Witwe, Waschgeschäft. Wilhelm Theodor, Kleidermacher
- Zum Grobsh. Bezirksamtsgebäude
- Eingänge zu den Häusern Hauptstraße 211—219

## Hospitalstraße.

Beginnt Bergheimerstraße 22 und endigt an der Poststraße.

No.

- Linke Seite.
- Garten zum Haus Bergheimerstr. 22
- Rechte Seite.
- Universitäts-Augenklinik
- Chirurgische Baracken

## Jakobs-gasse.

Beginnt am östl. Ausgang der sog. Bögen und endigt Hauptstraße 237.

Linke Seite.

- 1 Pfisterer Lorenz,
- 3 Glesser Friedrich, Plästerer
- 5 \*Kühlmann Gottlieb, Lohndrucker. Fürstenthaupt Auguste Fräul.
- 7 \*Wilabel Heinrich A., Gerbereibesitzer (Magazin)

Rechte Seite.

- Lagerplatz
- Garten zum Haus Hauptstraße 235

## Ingrimstraße.

Beginnt Augustinergasse 5 und endigt am Stornmarkt.

Linke Seite.

- Zum Deutschen Haus
- 1 Ritzhaupt & Weber, Cigarrenfabrik. Weber Cornelius, Cigarrenfabr. Mays Gerh., Kaufm. Kirner Karl, Kaufm. Blaum Therese Wtw. Louis Rudolf, Dr. Witwe
- 3 Veith Johanna Fräul., Putzgeschäft. Herrmann Margarete Fräul. und Kögel Regine Fräul., Lehrerinnen. Benz Wilh., Kupferschmied
- Hintergebäude z. Gasthaus zum Ritter
- 5 Messerschmidt Val. M., chem. Waschanstalt. Sommer J., Schuhm. Brod Aug., Kleiderm. Ritter Andr., Fremdenführer. Guth Johann, Schuhmacher
- 7 Brand Ph., Metzger. Gartenstein Fr., Kammmacher Ww. Edelmann Georg, Tüncher. Mayer Andr., Agent. Lachmann Bernh., Schreiner. Hieronymus Karl, Musiker
- 9 Fehr Martin, Dr. prakt. Arzt. Becker Jakob, Dreher und Eisenbeschläger. Hopy Emilie Fräul., Näherin
- 11 Schäfer Albrecht, Diener bei d. Pflege Schönau. Biesel Andr., Schirmmacher. Ehrmann Friedr., Postfakt. Ehrmann Anna Fräul.

- No.  
 13 Hoffmann Adam, Lohnkutscher Wtw.  
 Hufnagel Elij., Zuschneiderin. Kuchen-  
 beizer Heinrich, Kleidermacher  
 15 Ebner Ludw., Schuhm. Goos Anton,  
 Glaserstr. Schent Aug., Musiker Wtw.  
 — Zum Hotel Prinz Karl

## Rechte Seite.

- Zum Archäologischen Kabinett  
 — Jesuitenkirche  
 2 Katholische Dekanei. Wilms Frz.,  
 Stadtpfarrer. Beckeser Paul, Kaplan  
 4 Bollweber Reinhold, Musiklehrer  
 und Geschäftsführer des Heidelberger  
 Stadtorchesters. Kaiser J., Plätterer  
 Witwe. Böhm Kath., Kleidermacherin.  
 Kramer Wilh., Schuhm. Weidemaier  
 Martin, Amtsdienner. Müller Alwin,  
 Schieferbederger. Maier Julie, Mo-  
 natsfrau  
 6 Job Heint., Küfer Wtw. Deldorf Fritz,  
 Maler u. Tüncher. Nad Nikol., Kutscher.  
 Helmle Jos., Schreinergeh. Martin Jos.,  
 Ausläufer  
 8 Burkhardt Martin, Möbel- u. Aus-  
 stattungsgeschäft, Reiseartikelfabrikation.  
 Belikan Karl, Aktuar. Hauzer Lij. Fr.,  
 Näherin. Schwab Luise, Lehrer Wtw.  
 Wagner Paul, Lok. Heizer  
 10 Anhegger Kob., Wagner. Anhegger  
 Sigm., Privatm. Freitag Wilh., Werk-  
 führer und Frau: Handschuhwascherin.  
 Burkhardt Michael, Heizer. Miersch  
 Wilhelm, Schlosser  
 12 Kuhn Heint., Schuhm. Wtw. Bessinger  
 Karl, Kleiderm. Schneckenberger Peter,  
 Tagarbeiter  
 14 Leopold G. M. Wtw. Leopold Frz.,  
 Schlossermstr. (Werkst.). Müller Joh.  
 Gg., Tagarb. Mohr Gg., C. Arb. Rath  
 Andreas, Kleiderm. Hartmann Franz,  
 C. Hochbau-Assistent. Kaufmann Georg,  
 Buchdrucker. Dedel Andr., Kammmacher.  
 Jänglein Elise Fr. Sauter Barbara,  
 Näherin  
 16 Napp Karl, Bierbrauerei z. Goldenen  
 Fächchen  
 18 Müller Johann, Privatm. Burger  
 Valentin, Kfm. Glöckler Adolf, Kfm.  
 20 Huber Heinrich, Bäckermeister. Huber  
 Heinrich, Bäcker Witwe  
 20a Solda Franz A., Zinngießer  
 22 Eberlein Philipp, Mehlhändler Wtw.  
 24 Zeise Karl, Privatm. Zeise Karl jun.,  
 Kurz-, Weiß-, Manufaktur- u. Winter-  
 schuhwaren-Geschäft. Wolf Philipp,  
 Braumeister. Wagner Katharina Wtw.,  
 Wäscherin

- No.  
 26 Herion Jakob, Schuhmacher. Treiber  
 Georg, Prof. an der Realschule  
 28 Hoffmann Adolf, Holz- und Kohlen-  
 handlung  
 30 Roth Franz, Metalldreher. Faust  
 Joseph, Kutscher  
 32 Heidenreich Louis, Bäckermeister.  
 Meirner Jos., Steuerrevisor-Assistent.  
 Hafner Wilhelm, Eisenbeinschnitzer  
 34 Bauernfeld Friedr., Bienenmacher  
 Wtw. Erba Karl, Bienenmacher  
 36 \*Schmitt Phil., Uhrm. Wilhelm Lud.,  
 Viktualienhdlg. u. Kommissionsgeschäft  
 38 Ddenwald Herm., Privatm. Witwe.  
 Künzle Phil. Jakob, Privatm. Künzle  
 Emilie Wtw. Sigler Phil., Schreiner-  
 gehilfe. Ege J. Ph. Fr., Polizei-Kom-  
 missär. Unterwagner J., Korsetten- u.  
 Handschuhm. Van der Pant Aug. Fr.

## Kaiserstraße.

Beginnt Rohrbacherstraße 52 und endigt  
 in der Körnerstraße.

## Linke Seite.

1. 3 Brenner Gebrüder, Maurermeister  
 (Baupläze)  
 5 Herbst Bernh., Privatm. (Neubau)  
 7 Schwab Hermann, Privatmann  
 — Napp Fr. W., Geschäftsgent (Garten)  
 11 v. Bulmerincg Aug., Dr. Geh. Rat  
 Professor (Villa Rica)  
 13 Rosenbusch Harry, Dr. Professor  
 15 v. Dusch Alex. Frhr., Staatsanwalt  
 (Neubau)  
 — Wilhelmssplatz  
 — Kreckel Adam, Landwirt. Wanner  
 Friedrich, Maurer

## Rechte Seite.

- 2 Henkenbaf & Ebert, Architekten  
 (Bauplaz)  
 4 Beiler Joh. Leonhard, Maurermeister  
 (Neubau)  
 6 v. Horn Arthur, Generalmajor a. D.  
 8 Schaff Bal., Maurermstr. (Bauplaz)  
 10 Walz Ed., Zimmermstr. Bönn Elise  
 und Charlotte, Geschw. Fr. Weipert  
 Wilhelm, Lok. Führer  
 12 Schaff B., Maurermstr. (Bauplaz)  
 14 Schaff W., Maurermstr. (Neubau)  
 18 Walz Ph. und Krauth Th. (Garten)  
 20. 22 Stadtgemeinde. Volksschule.  
 24—28 Pfälzer Katholische Kirchn-  
 schaffnei (Baupläze)  
 30. 32 Müller Friedrich, Maurermeister  
 (Materialplatz)  
 34—36 Schaff Katharina Wtw. Erben  
 (Baupläze)

No.

- 38 Stiefvater Gottlieb, Posthilfsbote.  
Braum Friedrich Jakob, G.Arbeiter  
40 Job Johann L., Landwirt. Maßholder  
Johann, Schmiedmeister  
42 Gamber Valentin, Landw. Gamber  
Barbara, Landwirt Witwe. Reibinger  
Gg., Bildhauer. Merz Gottf., Bahnw.  
44—46 Rupp August, Prof. Heft Joh.  
Peter, Magazinier  
— Schweickart L. A., Priv. (Bauplatz)

## Kanzelegasse.

Beginnt Karlsstr. 2 und endigt Burgweg 7.

## Linke Seite.

- 1 Stadtgemeinde. Waisenhaus und  
Kleinfinder-Anstalt. Hübner Albert,  
Waisenhausverwalter

## Rechte Seite.

- Hintergebäude zum Haus Kornmarkt 5  
— Hintergebäude zum Haus Burgweg 5

## Karlsstraße.

Beginnt Kornmarkt 5 und endigt an der  
Plankengasse.

## Linke Seite.

- 1 Grojins J. Ulrich, Kleidermacher und  
Handlung in Betten, Kleider, Möbel 2c.  
Mühl Friedrich, Koch. Hilbrand A.,  
Bandagist  
1a \*Sommer G. H., Privatmann und  
Stadtrat. Frank Anton, Lohnkutscher.  
Reisinger Margarete Witw., Näherin  
3 \*Job Peter, Privatm. Ebler Peter  
Schuhmacher. Klein Philipp, Kleiderm.  
Karminsky Joseph, Handelsmann  
— Karlsplatz  
5 Garten zum Haus Hauptstr. 216  
7 Spengel Karl, Gastwirt (Garten)  
9 Weber Wilh., Kohlenhändler Witwe.  
Krankenwärterinnen vom Frauenverein.  
Nebel Martin, Schuhmann  
11 Garten zum Haus Hauptstraße 226  
13 Wohlfaht Joseph, Diener. Fischer  
Friedr., Wagenwärter. Ulrich Barbara  
Frau, Händlerin. Thiesen Heinrich,  
Kleidermacher Witwe  
15 Fratrel Aug., Kalligraph. Fratrel  
Leonore Fr. Reisenjohn Leo, Kutscher.  
Schaffner Dorothea, Näherin  
17 Kopp Joseph, Schuhmacher. Kopp Re-  
gina, Kleidermacherin

## Rechte Seite.

- 2 Eifenlohr Adam, Dr. Koch Julius,  
Bezirks = Baninspektor. Scheuermann  
Karoline Witwe

No.

- 4 Großh. Palais. Hodapp Anton,  
Hausaufseher  
6 Reichard Phil., Stadtbaumstr. Witw.  
Marcard Hans, Hauptmann. Haas  
Konrad Witwe. Löffler Bianca Witwe  
8 Rittermaier Franz, Dr. jur., Pri-  
vatmann  
10 Katholisches Kasino, Aktiengesell-  
schaft. Kathol. Gesellenverein. Fischer  
Leopold, Dr. prakt. Arzt. Karrman A.,  
Hausmeisterin. Helwerth Amalie Fr. l.  
12 Eifenhut Johann, Aktuar. Hammel  
Friedr., Schreinergeh. u. Spezeriehdlg.  
Künstlerin Elise Frau. Widder Leonhard,  
Privatm. Blas Frz. S., Lebensversiche-  
rungsinspektor. Sutter Gg., Zimmerm.  
Knapp Ferd., Schuhm. W. Kesselbach  
Friedr., Agent. Harz Bernh. Kleiderm.  
Schmoll Otto, Kleiderhdlr. Ober Jos.,  
Lackierer. Hopp Friederike, Monatsfrau  
14 Haberforn Friedrich, Holzmesser.  
Bauer Ludw., Notar Witw. Boie Jos.,  
Tagarb. Schranzhuen Heintr., Zimmer-  
mann. Schmitt Joh., F. Arb. Weinlein  
Franz, Schreiner Witw. Schneider Gg.,  
G. Arb. Rogge Karl, Musiker. Rath-  
geber Philippine Witwe, Weisnäherin  
16 Nebel Friedrich, Rechtsanwält Witwe.  
v. Domaszewski Alfred, Dr. Prof. der  
Universität. Götz Jean Baptist und  
Rees Ludwig, Schuhleute  
18 Walther Joh. Heintr., Kaminfegererei-  
Erbbesitzer. Sendele Adolf, Kaminfeger-  
meister  
20 \*Isaac Sal., Kfm. Witw. in Karlsruhe.  
\*Wachs Nathan, Kfm. in Heilbronn.  
Obergfell Matthias, Schreinergehilfe.  
Geiger Konr., Maurer. Kramer Joh.,  
Pferdebahnarb. Niegert Jos., Gypser  
22 \*Brenner Georg Privatmann Erben.  
Bauerle Kath. Frau, Näherin. Jung  
Jos., Tagarb. Sattler Ludw., Tapezier.  
Hachmann Franz, Maler und Tüncher.  
Halter Phil., Maurer. Spies Marg.  
Witw. Spies Kath., Tagarb. Stech Hch.,  
Schmied. Reinfort Sebašt., Schuhm.  
Heinlein Joh., Kellerer. Pfau Martin,  
Kellermeister. Weidenheimer Simon,  
Musiker. Schmidt Jos., Handelsmann.  
Schmidt Lorenz, Barbier. Barthmann  
Joh. Adam, Tagarbeiter

## Karpfengasse.

Beginnt Untere Neckarstraße 50 und endigt  
Hauptstraße 73.

## Linke Seite.

- Eingänge zu den Gärten der Häuser  
Bienenstraße 2—8

- No. Rechte Seite.
- 2 Bieft Friedr., Weinwirt Wtw. Wolf Klara, Fr. Wtw. Goebel Klara Wtw. Brunner Susanna, Waschfrau
- 4 Gamber Phil. III., Holzkommissionär Witwe. Göhrig Johann, Zugmeister. Abenheimer Paul, engl. Sprachlehrer. Meise Karl, Schuhm. Job Friedr., Priv.
- 6 Herrmann Woldemar, Mechaniker u. Frau: Hebamme. Beith Fr., Univers.-Zeichnenlehrer. Fahrbach Dora Fr.
- 8 v. Trapp'scher Pfarr-Witwen-Fond. Bes Gg., Färber. Et Magdal., Hauptlehrer Wtw. Burtart Nikolaus, Schuhmachermeister. Sauer Gg., Privatmann. Sauer Albrecht, C. Assistent. Strauß Jos., Cantor d. israelitischen Gemeinde. Diehm Marie, Waschfrau
- 10 \*Müller Friedrich, Maurermeister. Lugo Eugen, Großh. Notar. Dreves Paul (Fr.: Kolligs & Dreves), Kaufm. Krieg Margarete Witwe

## Kettengasse.

Beginnt Hauptstraße 168 und endigt am Amtsgefängnis.

## Linke Seite.

- 1 Schmidt Franziska u. Susanna, Geschwister Fr., Leihbibliothek v. Philipp Schmidt, vorm. Hermann Ohwald
- 3 Kahl Franz Georg, Bäckermeister. Wtw. Gartner Leopold, Bäckermeister
- 5 Koll August, Buchbinder. Alt Karl, Buchbinder Witwe
- 7 Kaus Ernst, C. Güterbesitzer. Kopp Jakob, Amtsdiener. Eckert Jakob Wtw., Waschfrau. Dörner Gertrude Witwe
- 9 Weidner Julius, Bäcker und Weinwirt zum Prinzen Friedrich
- 11 \*Fehr Mart., Dr. prakt. Arzt. Brasch Adam, Wirt z. Stadt Düsseldorf. Hirsch Joh., Sekret.-Assist. Bauer Friedrich, Briefträger Wtw. Bauer Elise, Putzmacherin. Ebbecke Leopold, Gerichtsschreiber. Reh Jakob, Kutscher
- 13 Schadt Karl, Koch. Et G., Gerichtsnotar Witwe.
- 15 \*Werner Johann, Privatm. Schroth Karl, Friseur und Placierungsbureau. Seeberger Karl, Kleiderm. Benz Jul., Zimmermann. Biettelbronn Anton, Gensdarm
- 17 Schmitt Jean, Tapezier u. Möbellager. Holzmann Wilhelm, Hauptzollamtskontroleur
- 19 Frion Eduard, Maschinen- u. Kassen-schrauffabr. Lehr Marie Wtw. Weimer Wilhelm und Frau: Hebamme. Poppen Hermann, Maschinen-Ingenieur

- No.
- 21 Ammann Friedr., Gastw. Ww. Seitz Philipp, Gastwirt z. Schlüssel. Späth Albert, Amtsvollzieher
- 23 Evangel. Pfarrhaus. Schwarz Friedrich, Stadtpfarrer. Spangenberg Marie Fr.
- 25 Stiehling Franz, Gastwirt. Sieben Regina Witwe. Bruchmann Matthias, Rentier. Maier Cornet, Prof. a. D.

## Rechte Seite.

- 2 Wyrrott Phil., Friseur Witwe. Herr Christ, Schuhm. u. Schuhlager. Müller Joseph, Friseur
- 4 Sulzer Nikolaus, Metzger
- 6 \*Schmidt Susanna und Franziska, Geschw. Fr. Schmidt Ferd., Zimmerm. Schwarz Paul, Kürschner. Florange Wolfgang, Zimmermann
- 8 Schöpp Georg, Kaufmann Witwe
- 10 Spengel Jakob, Metzgermeister. Metzler Amalie Fr.
- 12 Scherrer H., Dr. Professor. Scherrer Elisabeth Fr. Maas Albert, Privatmann und Landtagsabgeordneter
- 14 Stadtgemeinde (Realschule). Salzer Robert, Professor, Vorstand
- 16 Stadtgemeinde (Spritzenh.) Heinstein Lorenz, Schuldiener. Lay Johann Jakob, Stadtbauaufseher. Feurermann Anna, Leihhausdiener Witwe
- 18 Reichs-Militär-Fiskus (Landwehr-Kaserne). Landwehr-Bezirkskommando. Schneider August, Bezirksfeldwebel

## Kirchgäßchen.

Beginnt Augustinergasse 9 und endigt Schulgasse 4.

## Linke Seite.

— Hintergebäude zum Haus Augustinerg. 9

## Rechte Seite.

— Hintergebäude z. Haus Augustinerg. 11

## Kiffelgasse.

Beginnt Hauptstraße 228 und endigt Karlsstraße 13.

## Linke Seite.

- 1 Stöcke Marie, Näherin. Schmitt Georg Karl, Gärtner. Herion Sophie, Waschfrau

## Rechte Seite.

- 2 Brand Ph., Metzger (Kinder). Bender Franz, Buchhalter. Heilmann Georg, Bahnwart

## Kleinschmidtstraße.

Beginnt Bahnhofsstraße 45 und bildet die dritte Parallelstraße zur Mohrbacherstraße.

No. Linke Seite.

- 1 Pfisterer Michael, Privatmann. Jost  
Phil., Ober-Ingenieur a. D. Schmitt  
Joh., L. Führer. Krauth Karl, Metall-  
dreher  
3 Mayer H., Gypfermeister (Bauplatz)  
5 Schweickardt Jakob, Landw. Heß  
Georg, G. Bremser

Rechte Seite.

- Kunstgärtnerei von Franz Mai  
14 Meyer A. F., Hauptlehrer. Alexander  
Karl, Kfm. Hornuth Heinz, L. Heizer  
16 \*Brenner Gebrüder, Maurermeister.  
Müller Eginhard, Zugmeister. Bahn  
Karl, G. Schaffner. Müller Jak., Priv.  
Brodbeck Ludwig u. Schäfer G. Jakob,  
L. Heizer. Leonhard Joh. Peter, Maga-  
ziniere. Bergmaier Herm., Schlossergeh.  
18. 20 Staus Peter, Baugehäft (Mate-  
rialplatz)  
22. 24 Müller Friedrich, Maurermeister  
(Materialplatz)  
26—40 Landfried B. J. (Baupläze)  
42 \*Salrein Louis, Kunst- & Handels-  
gärtner. Helbling Jul., Rechtsanwält.  
Häffelbarth Paul, Dr. chem.  
42a Salrein Louis, Kunst- u. Handels-  
gärtner

## Klingenteich.

Beginnt am Klingenthor und zieht gegen die Molkentur.

Linke Seite.

- 1 Garten zum Haus Schloßberg 2  
3 Alter israelitischer Friedhof  
5 \*Kessler F. A., Privatm. Mutschler  
Gg., Privatm. Kaufmann Kath. Ww.  
Kaufmann Anna Fr. und Seifen Glise  
Fr., Lehrerinnen. Pape J. H., Privat-  
mann Frau. Stiefel Marie Fräulein.  
Schneider Georg, städt. Leihhauskassier  
7 Mai Franz, Kunstgärtner (Garten)  
9 Müller Franz, Privatm. (Bergstück)  
11. 13 Kott Karl, Steinhauerstr. Mint  
Julius, Steinhauer. Herrmann Wih.,  
Tagarb. Seiferling Joseph, Tagarb.  
Baum Wilhelm, Feldarbeiter  
15 Nemler J., Maurermeister (Steinbr.)  
17 \*v. Gayette H., Oberstleuten. a. D.  
19 \*v. Gayette H., Oberstleuten. a. D.  
Hebert Georg, Gerber  
21 \*Ashwell G., Privatmann Witwe und  
\*Wagner Marie Fr. Reichert Joh.  
Georg (Restauration Molkentur)

No. Rechte Seite.

- 2 Wolf Nikolaus und Wolf Ludwig  
Lohnkutscher  
4 Dieselben (Bergstück)  
6 Meyer (v. Walbeck) Friedrich, Dr.  
Professor der Universität, Kais. Russ.  
Kollegienrat  
8 Ueberle Jakob, Gepächträger. Wolf  
Ernst August. Haverbier Wih., Litho-  
graph. Pfisterer Ludwig, Rechner der  
Driskrantentasse. Fischer Ludw., Fabr.-  
Schreiner  
10 \*Sawahn H. D., Privatm. Lan-  
mann Karl, Privatm. Hort Wilhelm,  
Kunstmaler  
12 Dingeldein Friedrich, Stadtrechner.  
Müller Heinrich Witwe, Privatm  
14. 16 Garbrecht Friedr. Karl (Garten)  
18 \*Hoffmeister H., Gerbereibesitzer.  
Sauer Kaspar, Waldhüter. Gramlich  
Georg, Wagnmeister Ww.  
20 Pfeilstrick Friedrich, Maurer Witwe  
22 \*Hoffmeister H., Gerbereibesitzer.  
Mutschler Heinz., Lof. Heizer. Mutschler  
Amalie Witwe  
24 Roth Ludwig, Flaschnermeister und  
Obstbaumzüchter Ww. Waller Jakob,  
Privatmann

## Klingenthorstraße.

Beginnt unterhalb Leopoldstr. 56 am Eisen-  
bahnübergang und endigt am Klingenthor.

Linke Seite.

— Odenwaldbahn

Rechte Seite.

- 6 Meeser Ferdinand, Schlosser. Meeser  
Karl, Spezereihändler Ww. Spohrer  
Frz., Schreinergeh. Löwenberger Joh.,  
Maurer. Behringer Joseph, Kleibern.  
Behringer Anton, G. Arbeiter  
8 Huber Kath. Ww. Walter Eduard,  
Kfm., Niederlage d. Pfaffnähmaschinen.  
Müller Peter, Historienmaler. Urbig  
Ferdinand, Taubstummenlehrer  
10 Zur Gerberei von Fr. J. Landfried  
12 Kunz H., Berw. Ww. Ille Eduard,  
Privatmann. Strauch Herm., Dr. jur.,  
Professor  
14 Wagner Aug., Maurerstr. Müller  
Anna Fr., Damentonfektion u. Putz-  
geschäft. Müller Theresie Ww. Wolf  
Joh., Pferdebahnkutscher. Lichterfeld  
Franz, Kellner Witwe  
16 Landfried Franz Jak., Gerbereibes.  
Landfried Jakob Friedr., Privatmann.  
Rochussen Kath. Anna Frau. Schumann  
Karl Wilhelm, Müller Witwe

## Kornmarkt.

Liegt zwischen Hauptstraße 206 und 208  
und dem Burgweg.

No. Linke Seite.

— Kornmarkt

Rechte Seite.

- 2 Hü binger Leonh., Glasernstr. Mayer  
Moses, Kfm. Hertweck Friedr., Kanzlei-  
gehilfe. Dies Friedr., Buchbinder und  
Frau: Kleidermacherin
- 3 \*G l i m e r Adam, Gastwirt. Friedrich  
Sch., Amtsregistrator. Helmreich Lau-  
rentia Witw. Krug Peter, Tagarbeiter.  
Beck Magdalene, Tagarbeiterin
- 4 \*T r a u m a n n Hugo, Bierbrauereibes.  
in Schwesingen. Braun Karl, Wirt  
Bröter Alois, Schreiner
- 5 \*G r a i m b e r g Philib., Graf v. Priv.  
G r a i m b e r g Josephine Frl., Gräfin  
von. Wolf Wilh., Buchbinder. Weber  
Sch., Eisenbeinschnitzer. Kolligs Hugo,  
Priv. Witw. Lorenz Emil, cand. phil.  
Wolf Nikol., Flaschner. Leydecker An-  
ton, Küfer. Britsch Paul, Dr. Witwe.  
Bröter Alois, Schreinerstr. (Werkst.)
- 6 B a m b e r g e r Julius, Anna u. Mina  
Gechw. Bamberger Julius, Antiqui-  
tätenhändler. Wolf F., Kaufm.
- 7 S i c k e l Gg. Aug., Tapezier. Günther  
Albert Witw. Abel Moritz, Gutmacher.  
Hörner Louis, Bezirks-Agent des Deut-  
schen Rhönix. Philippi Marie, Näherin
- 8 S c h o l l Luise Frl. Scholl Ludw., In-  
genieur. Schueger Mina Frau. Müller  
Kreszentia Witwe
- 9 W e r n e r Elisabeth Frl. (Fa.: Salo-  
mon Werner, Seilergeschäft). Werner  
Heinrich, Seiler. Werner Susanna Frl.

## Krämergasse.

Beginnt Hauptstraße 186 und endigt  
Zwingerstraße 9.

Linke Seite.

- 1 L o s s e n Heinrich, Dr. Buchdruckerei-  
besitzer. Verlag des Heidelb. Anzeigers
- 3 V o g e l Georg Wilh., Schuhm. Blaum  
Therese, Tagarb. Kirchmaier Amalie  
u. Köhler Joseph Witwe, Näherinnen.  
Renner Heinr., Handelsm. Ww. Weigel  
Kath. Witw., F. Arb. Zindel Elisabeth,  
Näherin. Mittmann Elisabeth Frau
- 5 U e b e r l e Georg, Kleiderm. Gabel Su-  
sanna Witw. Bauer Heinrich, Privatm.  
Munk Alexander, Privatm.
- 7 O l b e r t Anton, Tünchermstr. Degen-  
hart Franz, Tüncher. Wischmann Fran-  
ziska Witwe

No.

- 9 B e r l i n g Sebastian Witw. Burkhard  
Mich., Cigarrenmacher. Fischer Gottlob,  
Tagarb. Schmeltzer Karoline, Tagarb.  
Engler Ant., Postbote. Kaufmann Gd.,  
Flaschner Witw. Englert Kath. Witwe
- 11 F r i s c h Josephine Witwe, geb. Klein.  
Mayer Heinrich, Kleiderm. Neuburger  
Wilh., Schreiner. Nething Jean, Schuh-  
macher und Frau: Kouvertennäherin
- 13 \*G l o r m a n n Jakob, Privatm. Witw.  
Schnorr Karl, Agent, Flaschenbier-  
geschäft und Weinhandlung
- 15 M e e s e r Friedr. Wilh., Kleidermacher.  
Häusler Johann, Dienstmann. Langer  
Joseph, Dfensetzer und -Puger

Rechte Seite.

- 2 F r a n k Louis, Kfm. (Magazin)
- 4 \*A r n o l d Jak., Gastwirt. Ernst Joh.,  
Messgermeister
- 6 E b n e r Martin, Privatm. Ww. Ebner  
Karl, Pferdebahnschaffner. Eisele Theo-  
dor, Dienstm. Martin Max, Kleiderm.
- 8 G a s s e r t Susanna Frl. Dobler Bar-  
bara Frl. Vogt Elisabeth, Büglerin.  
Stöhler Joseph, Tüncher. Bopp Elise  
Frl., Näherin
- 10 B r a u n Karl, Kellner. Mühlbach Eli-  
sabeth Ww., Obsthdln. Solba Heinr.,  
Golbarb. Frau. Rohrmann Gertrude  
Witw. Tagarb. Deckert Jos., Tagarb.
- 12 B ü r g i n Jakob, Friseur
- 14 \*K a p p Karl, Bierbrauereibes. Bayer  
Dina, Kleidermacherin. Schaffner Karl,  
Schuhm. Rothemel Franziska Frl.  
Leiser Andreas, Privatm.
- 16 G i m e r Gustav, Handelsgärtner. Gimer  
Joseph, Handelsgärtner
- 18 K o h l Elisabeth u. Karoline Frl. Priv.  
Ginthum Gustav, Reisender. Fünzer  
Rudolf, Schreinergehilfe
- 20 B o u l a n g e Marie, Musiklehrer Ww.  
Majer Jean, Schlosser und Mechaniker.  
Geisendörfer Katharine Witw. Lindner  
Therese, Tagarb. Lauer P., Zuschneider
- 22 S c h ü c k Christ., Flaschnermeister. Miß-  
haupt Friedrich, Wäcker Witwe. Müller  
Johanna Frl., Privatlehrerin
- 24 W i r t h Johann, Chirurg und Frau:  
Debanne. Wirth Ludw., Kenteigegehilfe.  
Wirth Nanny Frl. Seiz Gust. Assistenz-  
arzt in der Poliklinik

## Krahnengasse.

Beginnt Marstallhof 2 und endigt Haupt-  
straße 12b.

Linke Seite.

- 1 F u c h s Andreas, Kärcher Witw.



- No.  
 3 Schick Johann, Lohnkutscher. Müller Christoph, Landwirt  
 5 \*Schick Heinrich, Verw. im Männerarmenhaus. Nydt Franz, Verdingbureau. Ortwein Jos., Dienstm. Baust Lisette Wwe. Schaf Hch., Holzmacher  
 7 Schottler Konr., Schuhmacher. Göze Joseph, Schriftfeger. Eppinger Julius, Tagarbeiter. Froshauer Jos., Tüncher. Fleischmann Sophie Witwe  
 9 Bürger-Kasino. Böhm Philipp, Tüncher. Reichert Peter, Tagarb. Vietmeyer Wilh., Schuhm. Alexander Joh. Frau, Kleidermacherin  
 11 Stoll Chr., Brunnenmacher Witwe. Stühner Aug., Dienstm. Ender Heinr., Maurer. Habermaier Peter Frau  
 13 Bürkel Susanna Frä. Reisinger Hch., Gärtner. Siegmund Elis. Ww., Händlerin. Ostermeier Karl Friedr., Tagarb.  
 15 \*Held Phil. Jak., Privatm. Ueberle Christoph, Schreinermeister. Albrecht Karl, Maurer Ww. Wickenhäufer Karl, Tagarbeiter. Hofmann Gottl., Kleidermacher. Weiber Max, Schlosser. Wartmann Wilh., Tagarb. Bös (Abendschein) Karoline, Federn-Reinigerin. Schweiß Jakob, Schuhm. Pütz August, Zimmermann

## Rechte Seite.

- 2 \*Köhler Louis, Kaufm. Ww. Fuchs Anton, Dienstm. Volk Bal., Kutscher. Reimmuth Joh. Karl, Tüncher. Dotter Anton, Korb- und Stuhlflechter  
 4 Schaller Phil., Maurer Ww. Quati Balthasar Ww. Leppert Karl, Kellner. Stoll Peter, Tagarbeiter  
 4½ Forken Phil., Holzmacher. Forken Heinr., Holzmacher u. Frau: Hebamme. Streng Hch., Cigarrenmacher. Kething Friedr., Buchdrucker. Felber Wilhelm, Kommissionsgeschäft  
 6 Müller Johann Jakob, Schlossermstr. Scherz Karoline Ww., Näherin. Scholl Jakob, Steinhauer  
 8 Gwald Georg, Privatm. Erben. Hornuth Heinrich, Schreinermeister  
 10 \*Dittene Konrad, Landwirt Witwe. Klebes Adam, Kentei-Diener Witwe. Englert Julius, Schreiner  
 12 Christ Thomas, Tapezier. Mechling Adolf, Maler. Müller Roman, Wein-Weisender  
 14 Kaufmann Eva Fräul. Kaufmann Aaron, Schuhm. u. ihr. Gemeinbediener  
 16 Wald Christian, Schlossermeister. Silberzahn Gg., Schreinergeh. Steiger Wilhelm, Steinhauer

## Küchengäßchen.

Beginnt Untere Straße 14 und endigt Hauptstraße 157.

- No. Linke Seite.  
 — Eingang zum Haus Untere Straße 16  
 — Eingang zum Haus Hauptstraße 159  
 Rechte Seite.  
 — Eingang zum Haus Untere Straße 14  
 — Eingang zum Haus Hauptstraße 157

## Landfriedstraße.

Beginnt Märzgasse 5 und endigt Friedrichstraße 6.

## Linke Seite.

- 1 Fremerey Christ., Privatm. Witwe. Jacobi Rob., Direktor d. Rhein. Kreditbank. Shott Stuart, Privatmann  
 — Baupläge

## Rechte Seite.

- Gärten zu den Häusern Pöckstraße 73—79

## Landhausstraße.

Beginnt Bahnhofstraße 27 und bildet die zweite Parallelstraße zur Rohrbacherstraße und endigt Jähringerstraße.

## Linke Seite.

- 1 \*Brenner J. G. sen., Privatm. Dörr Anton, Bahnmeister. Krambs Ludwig, Lokführer Rapp Johann, Lokführer Ww. Bauer Joh. Balth., Schreiner  
 3 Burkard Matthias, Orgelbaumeister. Krager Rudolf, Reallehrer. Gaa Phil., C. Assistent. Meyer Heinrich und Heitmann Heinrich, Lok. Heizer  
 5 \*Brenner Georg u. Brenner Wilh., Maurermeister. Melhorn Paul, Dr. Professor. Reßler Christ., C.-Magazinmeister. Günther Ludw., Wagenwärter. Weidner Johann, Wagenwärter  
 7 \*Brenner Wilh. u. \*Brenner Gg., Maurerstr. Herz Ludw., Bahn-Assist. Bächler Franz, Lok. Heizer. Heger J., Wagenw. Blos Wilh., Zugmstr. Seybold Moritz, Schreinermeister. Böhler Jak., Maschinist. Walch Ernst, Zugmstr. Stehle Johann, Werkführer. Schelling Jakob, Lok. Heizer. Koch König. Witwe, Näherin  
 9—11 Fuchs Hch., Wagenfabrik (Werkstatt-Gebäude)  
 13, 15, 17 Baupläge  
 19 \*Waltz Philipp, Schlossermeister. Dill Ferdinand, Privatm.

- No.  
 21 \*Napp Fr. Wilhelm, Geschäftsagent  
 23 Kall Otto, techn. Direktor d. Kalkolith-  
 Gesellschaft Berlin  
 25—29 Desjaga P. Erben (Baupläge)  
 31 Militärlazareth

## Rechte Seite.

- 2a \*Kragert Joh., Möbeltransporteur.  
 Christl. Kleinkinderchule. Hauser Ida  
 und Koppe Lina, Lehrerinnen. Reber  
 Heinr., C. Assist. Merkle Wilh., C. Assist.  
 Wild Georg Friedr., Buchhalter. Wild  
 Mary Fr., Exped.-Gehilfin  
 2b Baumgärtner Peter, Bäckermeister.  
 Wirsching Albert, Lok.-Heizer. Koppert  
 Joh., C. Schaffner. Nagel Joh., Werk-  
 führer. Göbel Konr., C. Schaffn. Dörr  
 Jak., Zugmstr. Müller Joh. Heinrich,  
 Lok.-Führer  
 4 Schmitt Friedrich, C. Assistent Witwe.  
 Hafner Margarete Ww., Spezereihdlg.  
 Hafner Lina Fr. Bauschenbach Konr.,  
 Oberkassner. Hurst Jakob, Privatm.  
 Gent Benedikt, Postanweish.-Besteller.  
 Händel Andreas, C. Schaffner. Mein-  
 hard Adolf, Bahnassistent.  
 4a Busch Georg L., Landwirt (Baupläge)  
 6 \*Busch Gg. I., Landw. Busch Friedr.,  
 Lohnkutscher. Henn Anton, Wagenw.  
 Niehl Heinrich, Zimmermann. Becker  
 Josef, Wagenw. Waffenschmied Jakob,  
 C. Schaffner. Bussinger Gg., C. Pater-  
 träger. Kühne Geschw. Fr., Näherinnen.  
 Pfeiffer Georg, Cementmüller  
 8 \*Busch Georg I., Landw. Busch Karl,  
 Landw. Kieselhorst Wilh., Schriftfeger.  
 Schweikart Theob., C. Schaffner. Jakob  
 Peter, Gärtner. Hör Joh., Lok.-Heizer.  
 Stech Karl, C. Arbeiter. Schenk Georg,  
 Wagenwärter  
 10 \*Brenner Gebr., Maurermstr. Scheid  
 Margarete Ww. Scheid Susanna Fr.,  
 Exped.-Gehilfin. Gratmann Veronika  
 Ww. Gulden Karl, Buchhalter in der  
 Schroebl'schen Branerei-Gesellschaft.  
 Kirichenlohr Joh. Adam, Lok.-Führer  
 12 \*Brenner Gebr., Maurermstr. Bren-  
 ner Gg., Maurermstr. Thringler Karl,  
 Hauptlehrer. Tebbit Friedr., Privatm.  
 14 \*Brenner Gebr., Maurermstr. Wölter  
 Adolf, Agent. Basler Kasimir, Baurat.  
 Kohlmann L. Ww. Heck Johann, Lok.-  
 Führer. Bähr Gg. Peter, Lok.-Heizer  
 16 Antenrieth Bertha Ww., Spezerei-  
 und Kolonialwarenhdlg. Wolff Ferd.,  
 Kaufm. Eck L., Lieutenant Ww. Stecher  
 Heinr., Lok.-Führer. Reddermayer Her-  
 mann, Magazinier  
 20 Stadtgemeinde, Schulhaus. Berger

- No.  
 Hugo, Hauptlehrer. Ammann Ludw.,  
 Stimmig Gustav Ad., Köchlin Joh. Gg.,  
 Kraus Aug. u. Leonhard Mich., Unter-  
 lehrer. Holzer Marg. Fr., Industrie-  
 lehrerin. Hörnle Jakob, Schuldiener  
 22 Schulte Otto, Dr. Privatmann  
 24 Süpfle Theodor, Dr. Professor

## Lauerstraße.

Beginnt an der Synagoge und endigt an  
 der Alten Brücke.

## Linke Seite.

- 1 Börgel Friedrich, Schiffer. Fischer  
 Jakob, Schiffer Ww. Heinrich W. G.,  
 Theaterdirektor. Hilgard Alfred, Dr.  
 phil., Gymnasialprofessor  
 3 Börgel Friedrich, Schiffer (Magazin)  
 5 \*Gögenberger Jak., Kfm. Ww. Gögen-  
 berger Th., Kfm. Ww. Esser Karoline,  
 Oberhofgerichtsrat Ww. Nohl Ludwig,  
 Dr. Prof. Ww. Riets Joh., Dr. alkath.  
 Stadtpfarrer. Avenarius Amalie, Rech-  
 nungsr. Ww. Hauck Fr., Verbr.-Steuer-  
 kontrolleur. Hornuth Emilie Fr., Priv.  
 Weller Johann Val., Wagner. Merkel  
 Christina Fr. Seppich Heinrich jun.,  
 Lohnkutscher. Wittler Karl, akad. Tanz-  
 lehrer. Röder Ignaz (Schreinerwerkst.)  
 7 \*Nordheimer S., Kfm. (in Worms).  
 Straub Adam, Spezereihändl. Körper  
 Joseph, Schuhmachermstr. Keiler A.,  
 Buchhandlungsdiener. Bürkel Karoline  
 Frau, Dienstvermittlungsbureau. Vogt  
 Joseph, Kleidermacher. Schwarz Karl,  
 Bäcker. Castritius Gg., Zimmermann  
 9 \*Olinger Friedrich, Bierbrauerei-  
 direktor. Schmidt Emil, Zapfwirt.  
 Brann August, Schreinergehilfe  
 11 \*Allmeroth Karl, Gastwirt. Wester  
 St., Spezereihändlerin. Wester August,  
 Bildhändler. Vogt Aug., Spitalgeld-  
 erheber. Mack Leopold Ww., Händ-  
 lerin. Mack Karl, C. Arbeiter. Ehret  
 Peter, Tagarbeiter  
 — Lauer und Neckarvorland  
 13 Spitz Louis, Gastwirt Erben (Garten)  
 15 \*Breitwieser Wilh., Tapezier- und  
 Möbel-Geschäft. Schmeckenpeper Ed.  
 Frau. Weidmann Margarete Witwe.  
 Hilger Konstantin, Privatmann. Kolb  
 Georg Adam, Schutzmann  
 17 Groh. Bauverwaltung (Brücken-  
 fähre). Wölfler Friedrich, Plästerer.  
 Müller Jakob Ww.

## Rechte Seite.

- 4 Popp Jos., Girtler u. Metallarbeiter.  
 Henny Mart., Rei.-Führer. Tonagel St.,  
 Musiker. Faltner Bab. Ww., Näherin

- No.  
 6 Paule Johanna Magazinier Witwe.  
 Herr Andreas, Gasinstallateur. Scheib  
 Christian Wtw., Waschgeschäft  
 8 Reger Max, Korpsdiener  
 10 Eberle Kath. Wtw. Balles Ludwig,  
 Polizei-Sergeant  
 12 \*Leig Katharina Ww. auf dem Wolfs-  
 brunnen. Heinlein Karl, Schlossermstr.  
 Diez Julius, Posamentier. Weinreiter  
 Mich., Schuhm. Grupp Gottlieb, Klei-  
 dermacher. Hest Karl Aug., E. Schlosser.  
 Freundlich Ludwig, Hafner. Daubald  
 Friedr., Kürschner. Lehnert Karol. Zrl.  
 14 Fries Georg, Fischer  
 16 Brand Phil., Restaurat. Ww. Schier-  
 baum Aug., Bäckerstr. Volkert Magd.  
 Wtw. Schredenberger Alb., Schreiner  
 u. Frau: Verdingfrau. Heinlein Gg.,  
 Stationsmstr. Ww. Rombach Leander,  
 Kutscher. Niffel Adolf, Holzmacher  
 18 Haug Christian, Sesselmacher. Haug  
 Karl, Sesselm. Schrade Wilh., Maurer.  
 Daub Ludwig, Schreinergeh. Schmich  
 Johanna Ww., Waschfrau. Kothweiler  
 Gustav, Kellner  
 20 Fries Kath., Fischer Ww. Nagel Jof.,  
 Schuhmacher  
 22 Krings Fanny Zrl. Höfle Emma,  
 Dr. Witwe. v. Eichthal Luise Zrl.  
 24 Hirschel Theob. sen., Privatm. Kraft  
 Kath., Kfm. Ww. Zimmermann Ludw.,  
 Musiklehrer. Meineker Rud., Schreiner  
 26 Huber Emilie und Christiane Zrl.  
 28 Bauer Joh. Jof., Maler u. Tüncher-  
 meister. Schönbehrend C. D. Reinhard,  
 Instrumentenm. Weid Wilh., Schlosser-  
 meister. Schreiner Frz., Kleidermacher  
 30 Spiß Louis Nachfolger, Gasthaus zum  
 Holländer Hof

### Leopoldstraße (Anlage).

Beginnt Mohrbacherstr. 8 (Bad. Bahnhof)  
 und endigt am Klingenthor.

#### Linke Seite.

- 1 Gabler Anton, Gastwirt zum Euro-  
 päischen Hof  
 — Eingang in die Neugasse  
 3 Cämmerer Elise, Kaufmann Witwe.  
 v. Rosen Richard, Baron  
 5 Gervinus Viktoria, Hofrat Witwe.  
 Vicers Lina, Prof. Frau. Roggenbach  
 Max, Freiherr von, Privatm.  
 7 Pfälzer Kath. Kirchenschaffnei.  
 Hofmann Anton, Stiftungsverwalter.  
 Arnold Julius, Dr. Geh. Rat Prof.  
 Carstairs Mathilde Witwe  
 9 Wassmannsdorff Karl sen., Dr.

- No.  
 Privatm. Uhrlaub Ernst, Dr. chem.  
 Weber Louis, Kaufm.  
 11 Müller Aug., Privatm. Blum Reinb.,  
 Geh. Hofrat Witwe. Cohn Georg, Dr.  
 Prof. Dittler Robert P., Kaufm.  
 13 Finck Heinrich, Großh. Bezirksarzt,  
 Medizinalrat  
 15 Becker Mathilde, Fabrikant Witwe  
 17 Lindauer Leopold, Privatm. Ober-  
 länder Agnes Frau. Krieg Hieron.,  
 Privatm. Biding Hermann, Privatm.  
 19 Harbt Wilh., Privatm. Helm Ernst,  
 Kaufm., Tuch- u. Modewarengeschäft  
 21 Heyl Hauptmanns Erben. Heyl Luise  
 und Lilly Zrl. Sufmann Abraham,  
 Privatm. Sommer-Fauler Marie Frau  
 23 Alberti Berthold, Kaufm. Ostertag  
 Marie Witwe  
 23a Schrieder Herm., Privatm. Mon-  
 fang Wilhelm, Dr. jur., Rechtsanwält.  
 Hirsch Max, Banquier  
 25 Gunkel Ignaz (Firma: J. Schulze),  
 Photograph u. Porzellanmaler. Wuhl  
 Sylvestra Zrl. Le Mire Heur. Zrl.  
 27 Rom C. W., Kfm. (Eingang Brede-  
 platz.) Jacobs Aug., Dr. med., Bertr.  
 des Prof. Dr. Schwening. Holten  
 Karl, Dr. Prof. Naegeli Albert, Pri-  
 vatier. Rippe Sophie, Dr. Witwe  
 — Bredeplatz  
 29 Mai Wilh., Restauration u. Café zum  
 Gold. Hirsch. Klein Friedr., Kürschner  
 u. städt. Leichenordner. Schilling von  
 Cannstatt Franz, Zehr. v., kgl. preuß.  
 Oberst z. D. Hof-Geschwister Fräul.,  
 Damen-Konfektionsgeschäft  
 31 Caspary Otto, Dr. Prof. Dumrath  
 Lina Frau. Helm Joseph, Dr. Rechts-  
 anwalt  
 33 Haas Rud., Priv. Barazetti Casar,  
 Dr., Rechtsanwalt und Privatdozent.  
 Kuchen Theodor, Engl. Konsul Witwe  
 35 Haerberlein Christian, Café u. Kon-  
 ditorei. Friedreich N., Geh. Rat Wtw.  
 Sencel August, Oberstlieutenant z. D.  
 Baurittel Antonie Zrl. Mettig Fritz,  
 Architekt. Grohe Luise Zrl. Gansen  
 Emma Witwe  
 37 Schenkel Daniel, Dr. Kirchenrat Ww.  
 Schenkel Otto, Prokurist bei Köster's  
 Bank. v. Waldkirch Sophie Zrl. Stock-  
 hausen Marie Zrl.  
 39 Philippe Karl, Sprachlehrer d. fran-  
 zösischen und deutschen Sprache  
 41 Ernst Sophie Witwe. Ernst Franz,  
 Privatm. Sprenger Alois, Dr. Prof.  
 Joepfl Auguste, Isabella und Kathinka  
 Zrl. Luigmann C. A., Oberstabsarzt  
 Ww. De Fresne Florence Zrl. Clerc

- No.  
Charlotte Frau, Taynton A. Marie Frau, Taynton Luise Frau  
— Eingang in die Märzgasse  
— Zur Höheren Mädchenschule  
43 \*Gung Alexander, Dr. Witwe. Napp Fr. Wilh., Geschäfts-Agentur. Kleinpell Otto, Privatm. Kleinpell Wilhelmine und Emilie, Geschwister Frl.  
45 Waag Wilh., Gr. Bez.-Bauinspektor a. D. Ernst J. A., Privatmann. Kasz Karl, Hauptmann  
47 Ulrich Sylvester, Dr. Btw. Ulrich Eduard, Dr. Lehramtspraktikant. Stutzmann Friedrich, Konsul Btw. Stadelmann G., Dr. prakt. Arzt  
49 \*Thoma A., Dr. Anwalt Witwe. Abrahams T. Miss, Pension Anglaise  
— Eingang in das Schießtor  
51 Gärten zu den Häusern Plöckstr. 46—52  
53 \*Nedendorf Salom., Dr. Münnich Paul, Photograph  
55 Franz-Marxberger Ludwig, Dr. Privatm.  
57 Gegenbaur Karl, Dr. Geh. Rat Prof.  
— Gärten zu den Häusern Plöckstr. 62—68

## Rechte Seite.

- 2 Stadtgemeinde (Stadtgarten)  
4 Röster Wilhelm, Kommerzienrat, Banquier  
6. 8 Müller Karl, Gastwirt zum Hotel Viktoria  
8a \*Melms August, Privatm. Mayer Aron, Privatm. Rosenbaum Lud., Kfm.  
8b Simon Gustav, Geh. Hofrat Witwe. Simon Emma Frl. Brechtel Katharine Witwe, Privatm.  
10 Hofheinz Jakob, Privatm. Krommel Emilie Frl. Mann Eugenie, Fräulein. Wiegand Dora, Privatm. Schulze Luise, Gutsbesitzer Witwe  
12 \*Hoffmeister Fr., Privatm. Lochert Ludwig, Rentamtman a. D. Lochert Friedrich, stud. chem. Freudigmann Friederike Bw. Fidejuss Karl Heinr., Privatm. Schweikle Marie Witwe. Ludwig Mina Witwe, Musiklehrerin. Fischer Jos., Lok.-Führer. Bauschlicher Emilie, Kleiderm. Kinscherf Jos. Bw., Privatm. Königsberger Leo, Dr. Geh. Rat Professor. Bischoff-Deurer Marie, Privatm. Btw. Deurer Antoinette und Ernestine Frl. Schweikart Sui., Näherin  
14 \*Greiff Heinrich, Bildhauer Erben. Zagorski Jean v., Gutsbesitzer. Middelkamp Oskar, Dr. Zahnarzt. Young Samuel, amerik. Konsul a. D.  
16 v. Patschinoff Adrian, Kaiserl. russ. Oberst a. D.

- No.  
18 Frieon Jean, Privat. Hoffmann Ella, (E. Ellermann) Pension Internationale  
20 Kömpel Ed., Privatm. Bw. Ellerholz Carita, geb. Kömpel. Lehrer Ferdin. Adolf, Dr. Prof., Direktor d. Frauenklinik. Scholl Val., Bezirksbau-Assistent  
22 Bact Louis, Privatmann. Forscher Charles, Fabrikant. Schaffer Elise Frl.  
24 \*Bact Louis, Privatmann  
26 Müller Hermann, Dr. Professor  
28 Job Michael, Gärtner. Wegel Jakob, G. Bremser. Roth Johann, Lagerhausgehilfe. Bopp Karl, Kleiderm. Kerle Marie Frl., Telegr.-Gehilfin  
30 Müller Jaf. Bw., Kaufm. Schäfer Ludw., G. Portier. Eck Wilhelmine Bw. Hörner Matthias, Handelsmann. Stett Luitpold, Schreinermeister  
32a Becker Babette Witwe  
32b Duffinger Kath. Witwe. Mößner Georg, Kleiderm. Erb Wilh., Kleidermacher. Schmidt Karl, Straßenwart. Christoph Peter, G. Arb. Ehrhardt Adam Bw. Dewald Julius, Schuhmacher. Nolde Susanna Frl., Kleidermacherin  
34 \*Aktiengesellschaft Saxo=Voro= russia (Alte Herren), Miesenstein. Wimmer Jakob und Vogelmann Wilh., Korpsdiener. Glaser Jakob, Diener  
36 \*Schaff Emil, Kaufm. (in Berlin). Bopp Anton, Lünchergeh. (Hausverw.) Meyers Elles G., Nobes und Modes. Kühner Jakob, Dienstm. Weigel Karl, Tagarb. Wittmann Joh., Schlossergeh. Schmitt Georg, Schreinermeister. Mayerhofer Emil, Baumeister. Hiltenbrand Andr., G. Schaffner. Weinmann Peter, Kleiderm. Reichert Christ., Wagenw. Kunzmann Ad., Maschinenarbeiter  
38 Herth Aug. Wilhelm, Dr. (Garten)  
40 Herth Aug. Wilh., Dr. jur., Privatm. Herth Bertha Frl.  
42 \*Napp Theodor, Bierbrauer (Bierkeller). Oppermann Wilh., Restaurateur  
44 Leopold Karl, Photograph. Hobusa Friedrich, Zuschneider. Schaal Katharine, Näherin  
46 Fehr Martin, Dr. (Bierkeller)  
48 Hirschmann Ludwig, Zahntechniker  
50 Hirschel Gg., Fabr.-Dir. (Vergarten)  
52 Hirschel Georg, Fabrik-Direktor  
54 Mezger Karl, Dr. Witwe. Mezger Amalie, Medizinalrat Btw. Schaible Karl, Dr. Prof. Privatm. Meyer Nob., Zahnst. Weigel Rudolf, Schreiner  
56 Suevia-Korpskneipe. Artmann Gregor, Korpsdiener  
58 Schmitt Georg Philipp, Maler Btw. Schmitt Guido, Maler. Wolf Alwine,

- No.  
und Hulda, Geschw. Frä. Bruder Adam,  
Privatmann  
60 Freimaurer-Loge. Bechtel Joh.,  
Steuerbote und Hausmeister

**Leyergasse.**

Beginnt Obere Neckarstraße 19 und endigt  
Hauptstraße 221.

Linke Seite.

- 1 Heck Friedr., Zimmerm. u. Kohlenhdlr.  
3 Stachelhaus & Buchloch, Hand-  
lung (in Mannheim). Müller Franz,  
Fuhrknecht. Neß Kob., Hafner. Schmoll  
Anton, Kleidermacher  
5 Kerzinger Karl, Thonwarengeschäft.  
Schellmann Anna Frä. Fiedler Char-  
lotte, Lohutöchin  
— Garten

Rechte Seite.

- 2 Kraemer Hermann, Musiker. Hoppe  
Reinhold, Musiker. Urb Sophie, Wtw.  
Rittner Karl, Musiker. Fries Wilhelm,  
Fischer  
4 Weber Martin, Zimmermann. Weber  
Philipp, Schreinermsr. Wtw. Pfisterer  
Frdr., Maurer. Müller Val., Tagarb.  
Wtw. Stopper Christine Wtw. Eich-  
mann Mich. u. Schneckenberger Heinr.,  
Steinhauer. Nagel Lina und Amalie,  
Geschw. Frä. Hoffmann Gg., Kleiderm.  
6 Schaaß Friedr., Bierbrauer Wittwe.  
Schaaß Wilh., Wirt. Müller Dietrich,  
Schugmann. Schmitt Kath. Wittwe.  
Henn Johann, Goldarbeiter. Weller  
Ludwig, Kleidermacher

**Luifenstraße.**

Beginnt Gaisbergstraße 16 und endigt an  
der Fuchs'schen Fabrik.

Linke Seite.

- 1 Mery Adalbert, Dr. Professor. Mery  
Eulalia Witwe  
3. 5. 7 Cungs Wilh., Banquier (Baupl.)  
9 Righaupt Friedr., Weinhändler Ww.  
Baumberger August, Kultur=Inspektor.  
Bureau der Großh. Kultur=Inspektion

Rechte Seite.

- 2 Beth Stephan, Zimmermsr. (Neubau)  
4 Sredel Martin, pension. Oberpedell.  
Scherer Ant., Schlossermstr. Reinhard  
Joh., Privatm. Thoma Alwine, Dr.  
Rechtsanwalt Wtw. Lamarche Joseph,  
Kolporteur  
6 Fuchs Julie Frä., Privatm. Ueberle  
Phil., Maurermstr. Thibaut Marie u.  
Bertha, Geschw. Frä.

No.

- 8 Dusch Ferdinand, Frhr. v., Geh. Rat  
10 Müller Fr., Maurermstr. (Neubau)  
12 Sandmann Friedr., Kfm. (Neubau)  
14 Schmidt Gg., Zimmermsr. (Neubau)  
16 Züllig-Hill'sche Stiftung.  
Stadel Aug., Schreinermsr. Schapira  
Herm., Dr. Privatdozent. Koch Ludw.,  
Prof. a. d. Universität. Günther Emilie  
Frä. Rejmold Amalie Frä.

**Märzgasse.**

Beginnt Hauptstraße 76 und endigt an der  
Leopoldstraße.

Linke Seite

- Magazin zum Haus Hauptstr. 76  
1 Oppenheimer J., Dr. Prof., prakt.  
Arzt. Samuely Anna, Prof. Wtw.  
3 Herrmann Clemens, Privatm. Oeder  
C., Lithogr. Anstalt u. Druckerei. Fries  
Anna und Marie, Geschw. Frä. Reis  
Herm., Kfm. Gräzer Joh., Lok. Heizer.  
Dieffenbacher Reinhard, Buchbinderei  
(Werkstätte)  
5 Weidig Karl, Vorstand der Reichs-  
bank-Nebenstelle. Mater Wilhelm, Dr.  
Prof. Blankart Amalie und Christine,  
Geschwister Frä. Trion Anna Fräul.,  
Industrielehrerin  
7 Wolf Franz, Dr. prakt. Arzt (Garten)  
— Garten zum Haus Märzgasse 18  
— Zur Höheren Mädchenschule

Rechte Seite.

- 2 Brenner H., Herdfabrik (Werkstätte).  
Reidlinger G., Nähmaschinen-Geschäft.  
Buchhold Andr., Geschäftsführer. Kob-  
bach Kob., Diener d. Rhein. Kreditbank.  
Stolze Ernst, Buchhalter. Mathes Karl,  
Lehrer. Glaser Karl, Kassebrenner  
4 Kreher Franz, Wildprethdlg. Göckel  
Leonh., Hauptlehrer. Hoffmeister Au-  
guste Frä. Minne Agnes Wtw. Minne  
August, Kaufmann  
6 Bornträger August, Dr. Professor.  
Gundt Katharine Witwe  
8 Lung L., Glasermsr. Wtw. Mesinger  
Wilh., Glasermsr. Degenhart Joseph,  
Schuhmachermstr. Ww. Schent Christ.,  
Kleiderm. Miegler Phil., Verw.-Gehilfe.  
Freundschaft Joseph, Schuhmacher  
10 Faulhaber Albert, Fleischnermeister.  
Dühmig Jos. Frä. Mühlbach Elise Frä.  
12 Walk Jakob, Spezereihandlg. Rhein-  
heimer Louis, Ofenfabrik. Rheinheimer  
Anton, Privatm. Voß J., Oberpedell.  
Kopf Mathilde Ww. Tritschler Oskar,  
Verw.-Assistent. Schent Joh., Schreiner.  
Gieser Babette Frä.

No.

- 14 Garten zum Haus No. 16  
 16 Wolf Franz, Dr. prakt. Arzt. Wolf  
 Babette und Susanna, Geschw. Fräul.  
 Schridel Amalie Fräul.  
 — Privatsternwarte  
 18 \*Fischer R. Arwed v., Kgl. Pr. General  
 Eingang von der Märzgasse:  
 Weiß Gg., Verlagsbuchhändler. Duhl  
 Heinrich, Dr. Prof. Haefeli-Guyer  
 Gustav, Gastw. Wtw., Privatw. Frau  
 Karl, Gymnasialprofessor  
 Eingang Ecke der Blöckstraße:  
 Kircher Franz, Kfm. (Firma: Geschw.  
 Kircher). Siebenhaar Friedr., Schuh-  
 macherstr. u. Frau: Kurz- und Woll-  
 warengeschäft. Haase-Capitain Elise  
 Frau. Müller Fr. Ed., Gerichtsnotar  
 Witwe. Kröner Nanny Fräul. Schmidt  
 Adolf, Dr. Prof. Frommel Wilh., Prof.  
 — Zum Haus Leopoldstraße 36  
 — Zum Haus Leopoldstraße 41

## Große Mantelgasse.

Beginnt an der Synagoge und endigt am  
Heumarkt.

Linke Seite.

- 1 Israel. Gemeinde (Synagoge)  
 3 Israel. Gemeinde. Maier Rahn,  
 Hauptlehrer  
 5 Seppich F. G., Kutscher Wtw. Sep-  
 pich Friedrich, Lohnkutscher. Hornung  
 Matthias, Steinbrucker. Sauer Adam,  
 Tagarb. Diez Christine Ww. Schleg-  
 mann Andreas, Schuhm. Ueberle Barb.  
 Ww., Büglerin. Sauter Jos., Maurer.  
 Wagner Leonhard, Schuhmachermeister  
 7 Hurst Christ., Kutscher. Kott  
 Georg, Lohnkutscher. Kränkel Michael,  
 Tagarbeiter  
 9 Quast Karl, Landwirt Wtw. Quast  
 Joh. Wilhelm, Landwirt. Baumbusch  
 Jsidor, Kutscher. Vink Susanna Wtw.,  
 Wäscherin  
 11 Schubert Jos., Flaschnerstr. Schäfer  
 Georg, Kleidermacher  
 13 Wüst Ludwig, Korbflechter. Benz  
 Birmin, Spezereibilder. Kogel Friedrich,  
 Mustker. Krieg Elise, Köchin  
 15 Hed Marg. Wtw. Emmert Christian,  
 Kleiderm. Hasenfrag Jos., Tabaksteuer-  
 aufseher. Steinbrenner Wilh., Gerber.  
 Deutsch Babette, Näherin  
 17 Römer Georg, Schlossermeister Wtw.  
 Schwarz Aug., Schlosserstr. Schaller  
 Wilh., Kleiderm. Herget Kath. Witwe.  
 Mann Louis, Handelsmann

No.

- 19 Hahn Mich., Privatm. Weiß Franz,  
 Graveur. Roth Franz, Pferdebahnarb.  
 Weidner Hieron., Möbeltransp. Witwe  
 21 Wolff Leobrecht, Buchhändler u. An-  
 tiquar. Wolff Ludwig, Buchbinder.  
 Wolff Moris u. Wächner Jak., Kleider-  
 macher. Schell Richard, Schuhmacher.  
 Bach Gottfried, Drehermeister  
 23 Hesselbach Anton, Stupferjchmied.  
 Edling Elise Witwe

Rechte Seite.

- 2 \*Hornuth Ph., Gastw. (Heuseher).  
 Pfisterer Adam, Chirurg. Vischer Su-  
 sanna Fräul. Vietowald Georg (Schreiner-  
 werkstätte)  
 4 \*Städtische Sparkasse. Lokal der  
 städt. Laternenanzünder. Knopf Jul.,  
 Diener beim städt. Gaswerk  
 6 \*Stoß Karl (in Stuttgart). West-  
 heimer Babette u. Regina, Geschw. Fräul.  
 8 Zahleiter Philipp, Buchdrucker.  
 Diemer Christoph, Tagarb. Mayer Frz.,  
 Fuhrmann. Maier Gg., Schuhmacher  
 10 Rau Nikol., Tuchscherer und Defateur.  
 Brauch Val., Buchhdlg.-Diener. Kerner  
 Johann, C. Arbeiter. Storminger Karl,  
 Schreinergeh. Bender Helene Ww. Fehr  
 Elise Fräul., Kleidermacherin.  
 12 Schrade Kath., Obsthlden. Kunst Karl,  
 Installateur. Hesse Wilhelm, Kleiderm.  
 14 Haardarth Anton, Küfer Ww. Klein  
 Joh., Schreiner. Hofmann Wilhelm,  
 Schuhm. Hofmann Karl, Schlossergeh.  
 Freierich Franz, Schuhmachermeister  
 16 Müller Christoph, Privatm. Vink  
 Friedr., C. Assst. Vink Adam, Tagarb.  
 18 Haehner Friedr., Musiker Ww. Ritter  
 Ludw., pens. Postschaffner. Ritter M.,  
 Tagarb. Ziegler Konrad, Schreinergeh.  
 Löbmann Jaak, Kommissionär. Rein-  
 hardt Eva Fräul., Kleidermacherin. Ho-  
 dapp Hermann, Kaufm.  
 20 Loesch Joh. Adam, Privatm. Mans-  
 mann Jos., Kleidermacher. Groß Wilh.,  
 Kutscher. Rupp Michael, Tagarbeiter.  
 Frommer Karl, Pfeifenmacher  
 22 Ries Georg, Privatm. \*Ries, Post-  
 fassier (in Karlsruhe). Inholts Karl,  
 Möbeltransport. Hohmeister Bernh.,  
 Buchbinder. Nausch F., Glaser. Falkner  
 Jakobine Fräul. Köch Theresie, Federn-  
 reinigerin. Gremmelmaier Joh. Max,  
 Müller. Kenzler Leonh., Schmiedgeh.  
 24 Schaa ff Wilh., Privatmann. Schaa ff  
 Louis, Gastw. z. Weißen Bod. Schaa ff  
 Gg. Friedr. Ww. Ringshäuser Friedr.,  
 Privatm. Wtw. Schweinsbaur Franz  
 Ant., Kleiderm. Rohrhurst Chr., Brieftr.

No.

- 26 \*Frohm Stephanie Frau, Beckenbach  
Nikol., Viktualienhdlr. Neuberth Wilh.,  
Schuhmann

## Kleine Mantelgasse.

Beginnt Lauerstr. 6 u. endigt am Heumarkt.  
Linke Seite.

- 1 Röder Ignaz, Schreinerstr. Kollo-  
frath Klara Ww. Müller Joh. Ad.,  
Uhrmacher
- 3 Balduf Wilhelmine Ww. Böhmicke  
Ad., L.Führer. Röwer Karl, Kleiderm.  
Nohmann Christine, Näherin. Reiskner  
Franz, Schrifteger Ww. Kräber Karl,  
Handelsmann. Kuhl Aug., Tapeziergeh.
- 5 Jäger Ferd., Tapezier. Reinhardt  
Philipp, Tüncher. Jungmanns Nikol.,  
Tagarb. Diebach August, Maurer
- 7 Jäger G. H. Ludw., C.Kupfer Schmied.  
Gerich Joh., Viktualienhdlr. Hez Fr.,  
Kleiderm. Thierfelder Christ., Musiker.  
Trajschüs Emma, Näherin. Beyer Alb.,  
Privatm. Eisenhardt Lukas, Zimmer-  
mann. Burre Jos., C.Arb. Stephan  
Jakob Ww. Stephan Marie, Kleiderm.
- 9 Frig Albrecht, Schreinermeister Ww.  
Frig Joh. jun., Metalldreher. Mayer  
Phil., Schmidmstr. Wartmann Fr.,  
Ofenfeker. Ties G. G., Flaschnermstr.  
Schmitt Marie Ww. Stepp Clement.  
Frl. Pfefflerle Wilhelm, Braumeister.  
Forker Julius Frau
- 11 \*Sauter Kaspar, Maurermstr. Merfi  
Karol. Ww., Monatsfrau. Schmitt Joh.  
Jakob Frau. Laninger Jakob Ww.,  
Wäscherin. Reibold Joh., Schuhmacher
- 13 \*Sauter Kasp., Maurermstr. Bächler  
Jak., Schuhm. Freudenberger Heinr.,  
Cigarrenmacher. Brunner Marie Ww.,  
Wäscherin. Reudeck Philipp, Maurer.  
Erhard Peter, Tagarb. Jandus Ad.,  
Schreiner. Kost Mich., Hafner. Schent  
Heinrich, Maurer.
- 15 Gallenschüs Beda, Wagensw. Witwe.  
Seufert Kob., Hundescherer. Hoffstätter  
Friedr. u. Wolf Anton, Dienstmänner.  
Noth Michael u. Schlehr Karl, Tagarb.  
Wölfel Elisabeth Ww. Jauche Ernst,  
Flaschner und Frau: Verdinggeschäft.  
Bogt Philipp, Kleidermacher
- 17 \*Ober Martin, Lohnkutscher Witwe.  
Häfner Franz, Lohnkutscher. Emmert  
Georg Witwe, Federupuzerin. Köhler  
Auguste und Jakobine Geschw., Wasch-  
geschäft. Bözler Theodor, Schlossergeh.
- 19 \*Dörner Jos., Maurermstr. Bastian  
Dstar, Flaschnermstr. Schäfer Franz,  
Schuhm. Grezeli Ludwig, Tagarbeiter.

No.

- Brunner Frz. Ww., Tagarb. Maurer  
Elisabeth, Lohnköchin
- 21 Ottenthal Gg., Lohnkutscher. Halter  
Elisabeth Frau. Schüs Johann, Heizer.  
Ornberger Franz, Tagarb. Mengesdorf  
Elise, Tagarbeiterin
- 23 Schlauch Phil., Schlossergehilfe. Bock  
Heinrich, Steinbauer
- 25 Dieterich P., Kleiderm. Scheib Phil.,  
Tüncher. Gograf Karl, Tagarbeiter.  
Stroh Anna Witwe. Werner Franz,  
Zimmermann. Keller Peter, Tagarb.  
Becker Matthias, Schuhmacher
- 27 Messinger Karl, Drehermeister und  
Spitalgelderheber. Frey Elisabeth Ww.  
Gleker Frz., Plästerer Ww., Verding-  
frau. Schmitt Leonh., Maurer Frau.  
Feuchter Phil., Tagarb. Aug Stephan,  
Schuhmann. Wolff Kath. Ww., Tagarb.  
Nilling Wilh., Feilenbauer (Werkstätte)
- 29 Langenberger Jakob, Uhrmacher.  
Schell Johann, C.Arb. Hopp Friedrich  
Kleidermacher

## Rechte Seite.

- 2 \*Haberkeru Heinr., Tünchermeister.  
Günauer Friedr., Schreinergeh. Beierle  
Philipp u. Gisler Konrad, Tagarbeiter.  
Bed Gg., Geschäftsreisender. Miedert  
Burfart, Tagarbeiter
- 4 Haberkeru Georg Ww. Haberkeru  
Hermann, Buchdrucker. Jacob Heinr.,  
Schlossergeh. Trost Adolf, Tagarbeiter.  
Siebenhaar Theodor, Tüncher
- 6 Pfeifer Michael Ww., Waschgesch.äft.  
Gös Joh., Weichenw. Daub Therese,  
Gemüsehändlerin
- 8 Hornuth Georg, Schuhmachermeister.  
Knopf Leonh., Tüncher. Beulig Moriz,  
Schäftchenm. Hanne G. F., Laktierer
- 10 Buchenberger Peter, Händler. Greiff  
Hugo, F.Schreiner. Grau Joh., Aus-  
läufer. Reinhard Reith, Zimmermann
- 12 \*Buchenberger P., Händler. Forken  
Jak., Schuhm. Winter Joh., Kleiderm.  
Jacob Bernh. Ww., Wäscherin. Kühner  
Susanne Witwe
- 14 Brenner Jos., Buchhandlungsdiener.  
Helfrich Christian, Feuerwehdiener.  
Schiller Julius, Schwertfeger. Sauer  
Peter, Steinh. Gasta Heinr., Aufseher.  
Kullmann Elisab. Ww., Obsthändlerin
- 16 Reiz Gottlieb, Landesproduktenhand-  
lung. Reiz Levi, Kfm.
- 18 Trajschüs Heinr., Schreinerstr. Lehr  
Gg., Kutscher. Gilliard Karl, Buchdr.  
Müller Nikol., Kleiderm. Bogler Karl,  
Bereiter. Pshera Frz. Jos., Schuhm.  
Keller Franziska Frl. Holz A., Kutscher

- No.  
 20 Nigling Steph., Schuhmann Erben.  
 Nigling Friedr., Spezerei- und Milch-  
 handlung. Kärcherer G. Zst., Metzger  
 — K u h e l Justus (Brauereigebäude)  
 22 \*K u h e l Just., Bierbrauereibes. Schler  
 Hugo, Briefträger. Amann Kath., Tag-  
 arbeiterin. Geyer Gg., Schreinergeh.  
 24 G b u e r Friedrich, Privatm. Ewald  
 Peter, Buchdr. Ziegler Sebast., Schuh-  
 macher. Müller Wilh., Tagarbeiter

### Marktplatz.

Liegt zwischen der Heiliggeistkirche, der  
 Hauptstraße und dem Rathhaus.

#### Linke Seite.

- 1 Jenke Fritz, Apotheke zum Goldenen  
 Schwanen. Bayne Kob. Adair, Priv.
- 2 S o c h e n d ö r f e r Leonh., Viktualienhdlg.  
 Klimmer Martin, Aktuar. Brenzinger  
 Ferdinand Schuhmann
- 3 L e h m a n n Anton Ludwig, Privatm.  
 und Stadtrat. Wolff J. u. F., Tuch-  
 geschäft. Pfaff Erasmus, Prof. a. D.
- 4 S c h a r t i g e r Hermann, Weinhändler.  
 Methlow Friedr., Kurz-, Putz- u. Mode-  
 warengeschäft. Winkler & Wood, Ko-  
 lonial-, Materialwarengeschäft u. Thee-  
 import. Mayer Mayer, Schuhwaren-  
 handlung en gros (Comptoir u. Lager).  
 Dörflam Peter, Kleiderm. Vorheimer  
 Heinr., Portier. Honjak Eduard, Kfm.  
 Schnell Friedrich, Kutscher
- 5 \*S c h w e b e l = M i e g L., Prof. Blanck  
 Wilh. Frl. Schmitt Luise Frl. Neuser  
 Jos., Buchhalter bei der städt. Sparkasse
- 6 K n e l l Phil., Kfm. Sarbach Mina Ww.
- 7 M e i ß n e r Jakob, Privatmann. Hoefler  
 J. M., Eisen- u. Metallwarenhandlung
- 8 S c h ä f e r Rudolf, Bäckermeister. Nis-  
 haupt Konr., Bäckerinfr. Ww. Reutter  
 Jakob sen., Privatm. Witwe
- 9 S t a d t g e m e i n d e (Rathaus). Stadt-  
 kasse. Stadtbauamt. Städt. Sparkasse.  
 Gewähr- und Pfandgericht (Eingang  
 von der Hirschkstraße)
- 10 S t a d t g e m e i n d e (Rathaus). Deutsche  
 Reichsbank-Nebenstelle. Bürgermeister-  
 amt. Armenrat. Standesamt

#### Rechte Seite.

- Heiliggeistkirche
- Marktplatz

Verkaufsläden um die Heilig-  
 geistkirche.

#### Rechts neben dem Turm:

- 1 L o s k Karl Wilhelm, Schuhmacher
- 2 \*G r a m l i c h Friedrich. Allgaier Joseph,  
 Handelsmann

- No.  
 3 E l l e s s e r Friedrich, Korbmacher  
 4 \*S c h m i d t Frz., Handelsmann. Braun  
 Franz Frau, Händlerin  
 5 \*S c h m i d t Franz, Handelsmann. Stalf  
 Nikolaus, Schuhmacher  
 6 \*S c h ü c k Christ., Flaschuerinfr. Renner  
 Heinrich, Handelsmann Witwe  
 7 B e c h t l u s t Andreas Korbmacher  
 8 S t a d t g e m e i n d e (Freibank)  
 9 \*S p i e s Georg, Kirchendiener. Unholz  
 Fr. Witwe, Wollwarenhändlerin  
 10 M e y e r Anton, Wollwarenhändler  
 11 \*H a b e r k e r n Gg., Dienstmann Witwe.  
 Kraft Margarete, Kurz- und Wollwaren-  
 geschäft  
 12 \*H ö l z e r Friedr., Metzger. Götz Bern-  
 hard, Schuhmacher  
 13 \*H ö l z e r Friedr., Metzger. Schlotterbed  
 Albrecht, Scherenkleifer  
 14 S o m m e r Emma Frl. Sommer Friedr.,  
 Flaschner  
 15 M a y e r Jakob, Hafner  
 16 \*S c h n e i d e r Joh., Hafner. Schneider  
 Georg, Flaschner  
 17 B u c h e n b e r g e r Peter, Handelsmann  
 18 \*S c h m i d t Franz, Handelsm. Daubald  
 Friedrich, Kürschner  
 19 L e u s Phil., Hafner Ww. (in Ziegelh.)  
 20 L e u s Phil., Hafner Ww. (in Ziegelh.)  
 21 \*H i r s c h e l Theobald sen., Fischer. All-  
 gaier J., Handelsmann  
 22 \*G a n g w i s c h Mina Ww. Engelhorn  
 Heinrich, Handelsmann

### Marstallhof.

Südlicher Eingang Marstallstraße 11 und  
 westlicher Eingang Schiffgasse 2.

#### Linke Seite.

- 1 G r o ß h. Staats-Aerar (Haupt-  
 steueramtsgebäude), v. Langsdorff Otto,  
 Großh. Ober-Zollinspektor. Hofmann  
 Friedrich, Großh. Hauptamtsverwalter.  
 Steible Raphael, Hauptamtsdiener
- 3 G r o ß h. Staats-Aerar (Lagerhaus).  
 Schwörer Leopold, Lagerhausaufseher
- 5 G r o ß h. Universität (Marstallge-  
 bäude). Koch Ludwig, Großh. Uni-  
 versitäts-Stallmeister. Schneeberger  
 Jakob, Bereiter. Ottenbacher Gottlieb,  
 Universitäts-Bibliothekdiener. Hirschel  
 Anna Frl. u. Müller Marie Frl., Putz-  
 macherinnen

#### Rechte Seite.

- 2 G r o ß h. Universität (Reitschulge-  
 bäude)
- 4 S t a d t g e m e i n d e (Städtisches Mar-  
 stallgebäude). Frauenverein, Herberge



No.

und Dienstvermittlungsanstalt f. weibl. Dienstboten. Wohlthän Friederike Ww., Herbergsmutter. Gewerbeschule. Volksbibliothek. Bureau der Ortsbaukommission. Ender Jak., Gewerbeschuldner

### Marshallstraße.

Beginnt bei der sogenannten Henschauer und endigt Hauptstraße 129.

Linke Seite.

- 1 Spengel Jakob, Metzger (Stallung)
- 3 Hoffmann Edmund, Metzgermeister (Stallung)
- 5 Bentner Georg Wtw. (Stallgebäude)
- 7 \*Bentner Gg., Posthalter Ww. Bentner Jakob, Posthalter. Hinzelmann Paul, Dr. phil. Custos an der Universitäts-Bibliothek. Heinz Sophie, Kleidermacherin
- 9 Wolff Wilh., Pferdehändler. Waibel Val., Privatm. Martin Karl, Kaufm. Kauf Karl, Kurzeisen, Werkzeughdlg. und Töpfereibedarfsgeschäft
- 11 \*Baier Georg (in Frankfurt) u. Käthchen, Geschwister. Jhrig Peter, Güterbesitzer. Dieringer Peter, Lüncher
- 13 Seligmann M., Tabakhandlung und Cigarrenfabrik. Seligmann Sigmund, Kaufm. Wollenschläger C., Lehramtspraktikant

Rechte Seite.

- 2 Bentner Georg Witwe (Nemise und Stallgebäude)
- 4 Wolff Wilhelm (Stallgebäude)
- 6 Bürger-Kasino-Gesellschaft. Kaiserl. deutsche Reichspost (Stadtpost). Lenjer Georg Wtw., Gastw. zum Prinz Max. Hepp Michael, Kfm. Staatsmann Karl, Architekt. Pflug David, Kasinodienner Wtw. Schlehlein Jul., Bureau-dienner

### Mittermaierstraße.

Beginnt Eppelheimer Landstraße am städt. Gaswerk und endigt an der Eisenbahn.

Linke Seite.

- 1 Daede Karl Fr., Fabrik. u. Stadtrat. Reinold Julie Fr.
- 3-9 Baupläge

Rechte Seite.

- 2 Stadtgemeinde (Gaswerk)
- 4, 6 Kelder
- 8 Stadtgemeinde (Verwaltungs-Gebäude der städt. Gas- und Wasserwerke). Gitner Friedr., Direktor. Neuer P., Betriebs-Inspektor

### Mönchgäßchen (Oberes).

Beginnt Hirschstraße 10 und endigt Hauptstraße 203.

No. Linke Seite.

- Hintergebäude zum Haus Hauptstr. 203
- Rechte Seite.
- Hintergebäude zu den Häusern Hauptstraße 199 und 201

### Mönchgäßchen (Unteres).

Beginnt Obere Neckarstraße 10 und endigt Hirschstraße 11.

Linke Seite.

- Zur Fabrik v. Wilh. Müller (Karl Mes)
- Rechte Seite.
- Zur Gerberei von Heinrich Hoffmeister
- Hirsch Karl, Gerberei

### Mühlstraße.

Zieht an der westl. Seite des neuen botan. Gartens von der Bergheimerstraße nach der Uferstraße.

Linke Seite.

- 1 Bauplag
- 3 Ebert Friedr., Architekt. Behr Mich., Kfm. (Ja: Zeitter & Behr)
- 5 \*Hentzenhaf Friedrich, Architekt in Amsterdam. Dlinger Friedrich, Bierbrauereidirektor
- 7 Schott Fr., Direktor im Cementwerk
- 9 \*Schifferdecker & Söhne, Portland-Cementwerk (Bergheimer Mühle). Frieße Joh., Maschinenmstr. Börnicke Karl, Brennmeister

Rechte Seite.

- Neuer botanischer Garten

### Münzgäßchen.

Beginnt Karlsstraße 12 und bildet eine Sackgasse.

Linke Seite.

- 1 \*Eisenhut Joh., Altuar. Filz Gg., Handelsm. Fuhrer Wendelin, Sattler Wtw. Kähne Florian, Tagarb. Weith Gg. sen., Küfer. Weith Gg. jun., Tagarb.

Rechte Seite.

- Zum katholischen Kasinogebäude

### Maderstraße.

Beginnt Mohrbacherstraße 73 und endigt an der Gaisbergstraße.

Linke Seite.

- Zur Malzfabrik von Wilhelm Kani
- Rechte Seite.
- Zur Fabrik von Chr. Keller & Cie.

## Neckarmünzgasse.

Beginnt Obere Neckarstraße 19 und endigt bei den sogen. Bögen.

No. Linke Seite.

— Neckarplatz

Rechte Seite.

- 2 Ackermann Ludwig, Landwirt
- 4 Bergmann Friedrich, Margarete und Elise, Geschw. Beger Mich., Eisenbeinschnitzer. Jung Gottlob, Tagarbeiter. Knobel Helene, Wäscherin. Siebenhaar Elisabeth Witwe
- 6 \*Agler Ernst, Sattler. Gißler Joh. Phil., Privatm. Ww. Fais Joh., Strickmeister. Hettinger Heinrich, Kutscher. Kohnmann Sch. (gen. Müller) Kleidermacher
- 8 Fries Leonhard, Fischer Ww. Agler Ernst, Sattler und Tapezier
- 10 Schlöfinger Jaf. u. Karlsruher Isidor, Kaufleute (Tabaksmagazin)
- 12 Maurer Martin, Fischer Ww. Maurer Jakob, Fischer. Uhrig Jakob, Maurer
- 14 Maurer Jakob Ww., Weinwirtschaft und Flußbadeanstalt. Maier Laura, Bahnverwalter Ww. Winkler Valentin, Heizer. Stasemann Susanne Witwe, Händlerin. Brand Georg, Metzger

## Obere Neckarstraße.

Beginnt bei der alten Brücke und endigt Leyergasse 2.

Linke Seite.

- 1 Krieger Otto, Kfm. Witwe. Schwab Jakob, Pianoforte-Lager. Nishaupt Friedr., Fabrik. Feichter Magdal. Frä.
- 3 Metzgergenossenschaft (Schlachthaus). Straub Christ., Schlachthausaufseher
- 5 Metzgergenossenschaft. Reinhardt S., Kohlenhändler. Reinhardt Ernst, Kutscher. Dietrich Joseph, Amtsaktuar. Wiedermann Zacharias, Kleidermacher
- 7 \*Hoffmeister Sch., Gerbereibesitzer. Lochner Chr., Schuhm. Ww. Pfisterer Andr., Maurer. Metz Barb. u. Elisab., Näherinnen. Schwarz Martin, Tüncher. Schmitt Karl jun., Maurer
- 9 Grimm Ant., städt. Sparkasserechner. Lederer H. A., Notar Ww. Heckmann Moriz, Obersteuerkontrolleur. Gimbel Karoline Frä.
- 11 Werle Ludwig, Delmühle. Gosta Adolf, Dr. chem.
- 13 Welsch Jakob, Landwirt
- 15 Groebe Georg (Eismagazin)

No.

- 17 Sattler Franz, Mechaniker (Werst.). Kerber Franz, Kutscher. Braun Marie Ww. Meunier Ferdin., Zuschneider. Kunst Valent., Schreiner Ww. Pfau Martin, Pfästerer Ww. Stier Bernh., Tagarb. Auf Gg. Friedr., Kleiderm. Auf Aug., Schreinergeh. Ewald Adam, Schuhmacher
- 19 \*Ellmer Adam, Gastwirt. Giesler Philipp jun., Fischer. Bredt Heinrich, Kutscher Ww. Ender Karl, Tagarb. Schatz Michael, Schiffer

Rechte Seite.

- 2 Schaff Franz, Gastwirt z. Goldenen Schwänen. Müller Leonh., Strikent. Oberdieck Florentin, Wirt. Kern Ed., Apothekergehilfe
- 4 Bechtold Wilh., Zimmermann. Brenz Karl, Herrendiener. Bennewitz Emil, Schuhmacher
- 6 Metzgergenossenschaft. Lehmann M., Polizeikommissär Witwe. Gassert Georg, Herrendiener. Stöckigt Theod., Musiker. Gramlich Andreas, Schlossermeister Witwe
- 8 Penner Jakob, Küblermstr. Penner Wilh., Buchhalter. Penner Friedrich, Architekt. Popp Joh., Schuhm. Uhrath (gen. Becker) Gg., Schauspieler. Gerber Marie, Wäscherin. Bähr Peter, Fabrikarbeiter
- 10 Schmitt Karl, Maurer. Schork Karl, Milch- u. Viktualienhandlg. Tränmer Karl, Tapezier
- 12 Seppich Sch., L. Kutscher Ww. Voegel Ferdinand, Glasmaler. Schneider Ludwig, Hafner
- 14 Erler August, Musiker Witwe. Pfaff Mathilde, Seminarlehrer Ww. Pfaff Karl, Dr. Gymnasialprof. Zanda Joh., Gerichtsvollzieher. Dolland Peter, Polizeiergeant. Bauch Georg, Ingenieur
- 16 \*Hoffmeister Heinrich, Gerbereibes. Gröbel Karl, Musiklehrer. Schütte Wilhelm, Zuschneider. Gisele Jof., Schuhmann. Bogt Christ., Katsdiener. Haas Josephine Fräul., Haberader G. A., Schuhmachermeister. Treumer Georg, Schreinergehilfe (Ging. Unt. Mönchg.)
- 18 Landfried Jakob sen. (Magazin)
- 20 Evangelische Pflege Schönau (Garten)
- 22 \*Leimbach Gebr., Eishandlg. Gleich Adam u. Schneider Karl, Tagarbeiter. Schneckenberger Michael, Kutscher. Zid Johann, Maurermeister
- 24 Stüber Johann, Eisenbeinschnitzer. Roß Marie Ww.

## Untere Neckarstraße.

Beginnt Uferstraße 36 und endet an der westlichen Einfahrt des Marktallhofes.

## No. Linke Seite.

- 1 Marx N. Söhne, Cigarren-Fabrik.  
Marx Abrah. u. Marx Lehm., Kaufleute
- 3 Marx N. Söhne (Fabrikgebäude)
- 5 Funk Susanna Fräul. Krauth Karl,  
Architekt. Hebert Peter, Baldhüter Ww.  
Bogler Joseph Friedrich, G.Schaffner.  
Bogler Josephine Wtw. Hollreifer Gg.,  
Schreinerinstr. Ebert Barbara Witwe.  
Keller Marie Wtw. Schreck Regine  
Witwe, Tagarbeiterin
- Jubiläumsplass
- 9 Walz Fanny, Prof. Witwe. Walz  
Ernst Dr., Bürgermstr. Gamber Abr.,  
Holzkommissionär Ww. Martin Frie-  
derike Fr. Reibe Helene Fr. Brum-  
mer Dithilde Fr. Reifner Emilie Frau.  
De Castro R Fr. Kern A. Christine,  
Gesang-Lehrerin. Grattolf Johann,  
Gerichtsvollzieher Ww. Föhringer Luise,  
Hofmusiker Witwe
- 11 Gamber Joh. Adam, L.Führer. Frey  
Jaf. Ww., Spezialehdlg. Ritter Adrian,  
Landw. Paul Mich., Maler u. Tüncher.  
Spiegel David, Schriftsetzer. Hübinger  
Peter, Schlossergehilfe. Müller Martin,  
Tagarbeiter
- 13 Adam Jakob, Bäckermeister. Müller  
Friedr., Lackierer. Rothenhöfer Karl,  
Kutscher. Feuerstein Nikol., Schuhm.
- 15 Dörner Jos., Gastw. zum Neckarthal
- 17 Mohr Georg, Privatm. Geisendörfer  
Gg., Buchdruckerei u. Verlag des Neuen  
Heidelberger Anzeigers. Engel Ernst,  
Dr. Prof. Wettstein Julius, Privatm.  
Meß Franz, Direktor der Filiale der  
Rhein. Kreditbank. Weiß Käthchen  
Witwe, Privatm
- 19 Müller J. Wtw., Kohlen- und Eisen-  
handlung. Müller Karl, Kfm. Müller  
Hermann, Kaufm. Lang Elisabeth und  
Margarete, Geschw. Fr.
- 21 Emmerling Adolph, Verlagsbuch-  
händler. Adolph Emmerling & Sohn,  
Verlagsbuchhandlung u. Buchdruckerei,  
Verlag der Heidelberger Zeitung. Eng  
Laura Frau

## Rechte Seite.

- 2 Fischer Joh. Sch., Privatm. Lamade  
Heinrich und Heiß Franz, Briefträger.  
Sauter Joh., Bierbrauer. Müller Sch.,  
L.Führer. Hofmeister Louis, Schlosser.  
Siegel Nikolaus, Postschaffner. Fajß  
Philipp, Dienstmann Witwe
- 4 Schellenberger Valentin, Landwirt.

## No.

- Bender Franz, Briefträger. Zahner  
Joseph, G.Arbeiter
- 6 Lehr Jakob, Maurer. Holzschuh Frz.  
Witwe
- 8 Sommer Peter, Maurer Ww. Morisch  
Romus Tagarb. Weiß Ludwig, Gutm.
- 10 Diegel Karl, Schreinermeister. Kraus  
Stephan, Hilfschaffner. Siegel Joh.,  
Bureaudiener. Freidel Georg Peter,  
Kleiderm. Stein Karoline, Lehrer Ww.  
Mohr Lisette, Lohnköchin
- Eingang in die Brunnenengasse
- 12 Bagner Peter, Kärcher. Nbelmann  
Leonh., Postanweigungsbesteller. Jäger  
Fritz, Schreinergehilfe. Steinel Joh.,  
Schlossergehilfe
- 14 Beckenbach Anton, Zimmermann
- 16 Schlotthauer Ludw., Zimmermann
- 18 Deubel Matthias, Wagenw. Witwe.  
Deubel Karl, Lof.Heizer. Lehr Joseph,  
Schuhm. Pfeiffer Friedr., Werführer
- 20 \*Siegel Jaf., Bierbranereibes. Ebert  
Phil., Papswirt. Kraft Joh., Tagarb.  
Kraft Mart., Kurzwarenhdlr. Himmer  
Karl, Buchbinder Witwe
- Eingang in die Ziegelgasse
- 22 Schneider Gg., Kohlenhdlr. Ueberle  
Gg. Ww., Kleidermacherin. Seeberger  
Kath. Fr., Masseuse. Beißel Lisette,  
Lehrer Wtw., Kleiderm. Lay Johanna  
Witwe
- 24 Kohlhammer Heint., Schuhm. Ww.  
Börle Gg., Kfm. Boos Margar. Ww.,  
Privatm. Freund Peter, Tapeziergeh.
- 26 Fischer Georg Sch., Schiffer. Fuchs  
Basilius, G.Schmied. Veierle Heinrich,  
Lof.Heizer. Kern Leopold, Schlossergeh.  
Glormann Katharina Witwe
- 28 Dhlhauser Phil. Jakob, Privatmann.  
Wilkens Rob., Buchhalter. Alt M. K.,  
Bezirksarzt Wtw. Blum Karl, penf.  
Hauptlehrer. Treiber Joh., L.Führer.  
Schmidt Theresie Fr. Hambel Luise  
Frau, Kleidermacherin
- 30 Brunn Johann, Küfer und Weinhdlg.  
Nivola Barb., Expeditor Wtw. Gerard  
Martin, Dr.
- 32 Wecker Andr., Bäckermeister. Ruoff  
Eugen u. Ruck Jos., Kaufleute. Ebinger  
Adolf, Schieferdecker
- 34 \*Stoe Anton, Reichbei. Stoe Jean,  
Flaschnermstr. Stoe Peter, Feinmecha-  
niker. Ehinger Wilh., Wagenw. Wtw.  
Zahleiter Friedr., L.Führer. Klobe  
Frz., Buchhandlungsdienner. Delschlegel  
G. Ww. Baier Peter, Postanweigungs-  
besteller. Schroth Marie Fr., Näherin
- 36 Biewecke Johann David, Landwirt.  
Schanz Veronika, Kutscher Wtw.

No.

- 38 Frey Susanna Fr. Kettenmann Karoline Fr. Klausner Phil., Redakteur. Kuhn Ernst, Finanz-Assistent. Vogel Anna Witw., Näherin. Baunach Max, Agent. Höhr Georg. Anderst Wilhelm, Buchhalter
- 40 Kaufmann Ferdinand, Handelsmann. Feist Moses, Privatmann
- 42 Künzler Jak., Glaser. Wtw. (Feinwäscherei). Hermann Johann Baptist, Spezereigeschäft. Bachmann N. Nachfolger (A. Gallo Witw.), Bureau f. Kommission u. Stellenvermittlung. Buckel Joh., P. Paketträger. Stigmaier Joh., L. Heizer. Schwaben & Arnold, Schieferdeckergeschäft. Vohrer D. (Schreinerwerkstätte)
- 44 Heberle Jak., Holzhändler. Heberle Georg, Kfm. Böckh Friederike Witw. Luz Marie, Dr. Witwe. Mangelisdorf Wilh., Schreiner. Falkenberg Emil, Schriftfeger. Dewald Christine, F. Arb. Dewald Anna, Kleidermacherin
- 46 Jakob Wilhelm, Holzdreherei. Alten Karl Friedr. u. Alten Theod., Privatm. Wohlfahrt Jos., Lehrer. Spilger Leonhard, Kleiderm. Ernst Regine Witwe. Wächter Franz, Müller. Werner Karl, Inspektor. Deuz Joh. Martin, Schuhmacher. Schilp Ludwig, Ausläufer
- 48 Schulmaier Apollonia Fr., Kleidermacherin. Gamber Georg, Flaschner. Gieser Gertrud, Pfr. Witw. Dierbach Eleonore Fr.
- 50 \*Wiest Friedr. Witw. Hofmann Leonhard, Wein- u. Bierwirtschaft zum Goldenen Anker  
— Eingang in die Karpfengasse  
— Garten zum Haus Bienenstr. 2  
— Eingang in die Bienenstraße
- 52 Heidelberger Ofenfabrik (Znhaber: Jean Heinstein)
- 54 Wittekind Georg Witwe. Meinhard Heinrich, Schlossermstr. Sieber Louis, Kleiderm. Wtw. Schott Mart., Straßenmeister. Schott Martin jun., Kaufm.
- 56 Im Sack-Gäßchen: Kahn Salomon, Handelsmann
- 58 Dießch Aug., Musiklehrer. Schindwein Emil, Aktuar. Stöwe Ludwig, Amtsktuar
- 60 Schroth Karl, Schreinermeister Wtw. Schroth Karl, Uhrm. Köllner Ludwig, Dr. Assistenzarzt
- 60 Im Sackgäßchen: Batschauer Ludwig (Schreinerwerkstätte). Gebhardt Friedrich, Maler (Werkstätte)
- 62 Im Sackgäßchen: Eberhardt Chr., Schreinerstr. Wtw. (Werkstattgebäude)

No.

- 64 Im Sack-Gäßchen: \*Klingel Max, Kfm. Stöck Joh. Georg, Tagarbeiter. Gamber Adam Georg, Kürcher
- 66 Fuchs Michael, Kürcher und Fuchs Marianne, Geschw. Günther Karoline Witwe. Krauß Christine, Büglerin
- 68 Gänsbauer Konrad, G. Arb. Witwe. Klein Rudolf, Tapezier u. Dekorateur. Locke Gustav, Buchhalter. Klein Leonhard, Schriftfeger  
— Eingang in die Baunamts-gasse
- 70 Ulmer Karl, Lehrer a. D. Noe Val., Lohnkutscher. Zobel Joh. Mart., Tagarbeiter. Hensel Herm., Kleidermacher
- 72 Sulzer Friedrich, Küfermstr. Erben. Dewald Jakob, Tischler. Raffenberg Adam, Schuhmacher. Schneider Rob., Schlossergehilfe
- 74 Stadtgemeinde, Meßbudenmagazin
- 76 Stadtgemeinde, Nischenstalt
- 78 \*Henn Martin, Lok. Führer. Schulz Friedr. Wilh., Milchkuranstalt. Schulz Marie, Industrielehrerin d. Volksschule
- 80 Löffelad Ad., Lackierer Witwe. Reis Louis, Lackierer (Werkstätte). Arnold Adelheid Fr. Rosenkranz Friedrich, städt. Musikdirektor. Rosenkranz Wilh., Kaufm. Beck Peter, Schreinermeister

## Neugasse.

Beginnt Hauptstraße 16 und endigt an der Leopoldstraße.

## Linke Seite.

- 1 Koch August, Metzger. Broger Joseph, Färbermstr. Großberger Moriz, Kfm. Lehner Philipp, Lok. Heizer und Frau: Hebamme
- 3 Hans Christian Wtw., Spezereihandlg. Pflug Michael, Schlossergehilfe
- 5 Pfisterer Philipp, Landwirt
- 7 Wörner Johann, Installateur Wtw. Wirth Michael, Lok. Heizer. Kirchoffer Friedrich, Generalagent
- 9 Fißler Johann, Tagarbeiter Witwe. Kreppe Wendel, Kleidermacher
- 11 Gamber Jakob, Dienstmann. Gamber Albert, Photograph. Göß Kath. Wtw. Benz Ludwig und Bernauer Karl, Lok.-Führer
- 13 Hornuth Valentin, Landwirt. Zahn Senes, G. Ladmeister. Schick Theodor, G. Schlosser. Maier Clemens, Bürstenmacher. Hornung Gustav, G. Schaffner
- 15 Zahn Johann, Bäckermeister. Neuer Herm., Lok. Führer. Farrentopf Adolf, Kanzleigehilfe. Martin Jos., Zeichner. Lehmann Sophie Fr.

- No.  
 17 Lang Christ. Jakob I., Weingärtner.  
 Hebert Heintz, Schuhm. u. Schuhlager  
 19 Beckmann Joh., Geflügel- u. Wild-  
 prethandlung. Ohje August, Maurer.  
 Jänglein Karl, Uhrmacher. Düring  
 Karl Friedr., Zuschneider. Sigg Joseph,  
 Zugmeister  
 21 Fißler Franz, Restaurateur. Grün  
 Karl, Tagarb. Ihle Joh., Kleiderm.  
 Heckmann Karl, Schlossergehilfe. Uhrig  
 Elise, Henriette, Jakobine, Regina und  
 Wilhelmine, Geschw., Cigarrenfortiere-  
 rinnen. Hammelmann Sch., Schlosser.  
 Woll Joh. Robert, Schlosser. Strauß  
 Adam, Sattler und Tapezier  
 — St. Annakapelle  
 — Gärten

## Rechte Seite.

- 2 \*Lipowsky Eduard, Privatm. Lieb-  
 hold M. u. F., Cigarrenfabrikant. Ebert  
 Georg Christ., sächsische Schuh-Filiale  
 4 Bähr Joh., Landwirt Witw. Lang Gg.,  
 Landwirt. Delwerth Franziska Fr.  
 6 Job Karl, Landwirt. Busch Adam  
 Landwirt. Hub Georg, Schuhmacher.  
 8 \*Hohl J. M. Söhne. (Fa: J. M. Hohl  
 Söhne). Hohl Adam, Kunst- und Bau-  
 schlossermeister. Emmert Joh. Friedr.,  
 Milchhändler. Müller st. Jos., Steuer-  
 einnehmergeh. Meßler Mich., Telegr.-  
 Assistent. Bontemps Sch., Postschaffner.  
 Dickgießer Philipp, Diener  
 10 Hohl J. M. Söhne, Kunst- und Bau-  
 schlosserei. Hohl Michael u. Hohl Joh.,  
 Kunst- u. Bau Schlossermeister. Hohl J.  
 Michael Witw. Zettler Jos., L. Führer.  
 Prior Friedrich, Dienstmann  
 12 Hornuth Joh., Landwirt. Müller  
 Georg, Lok. Führer. Fuchs Karl, Lok.-  
 Feizer. Hummel Gg., Lackierer u. Frau:  
 Hebamme. Rohrmann Margarete Witw.  
 — Erziehungshaus  
 — Zum Europäischen Hof

## Pfaffengasse.

Beginnt Lauerstraße 24 und endigt Untere  
 Straße 29.

## Linke Seite.

- 1 Spegg Karl Friedrich, Portier  
 3 Morisch Zacharias, Fischer  
 5 Gremper Joh., Küblermstr. Kühnle  
 Johann, Kleiderm. Negel Karl, In-  
 stallateur. Laninger Philipp, Tüncher.  
 Eckert Barb, Krankenwärterin. Wehrle  
 Bernhard, Tagarbeiter.  
 7 Seppich Jakob, Lohnkutscher

- No.  
 9 Siebenhaar Barbara, Schuhm. Witw.  
 Schneider Joh., Hafner. Busch Wilh.,  
 Tagarbeiter. Rösch Johann, Kleiderm.  
 Schwarz Joh., Schreinergehilfe. Diehl  
 Heintz, Schuhm. Wohlgenut Joh., Witw.  
 — Einfahrt zum Haus Haspelgasse 8  
 11 Eckert Gg., Mehlhldr. Witw. Penner  
 Peter, Kübler Witw. Deldorf Martin,  
 Zimmermaler u. Tünchermstr. Epyler  
 Heinrich, Möbeltransporteur. Lamade  
 Jos., Tüncher. Franzmathes Joseph  
 Witwe, Obsthändlerin  
 — Stallgebäude zum Haus Haspelgasse 12  
 — Seiten-Gebäude zum Haus Untere  
 Straße 31

## Rechte Seite.

- 2 Fries Phil., Fischer Erben. Harten-  
 stein Johann, Schlossermstr. Hofbauer  
 Johann, Techniker  
 4 Braun Karl, Schlossermeister Witwe.  
 Braun Kath. Fr., Hauptlehrerin. Nie-  
 dinger Friedrich, Dienstmann. Harten-  
 stein Joh., Schlossermeister (Wertstätte)  
 6 Kreis Peter, Maurerm. Finger Peter,  
 Zimmerm. Hartmann Alf., Schreiner.  
 Külli Anton, Gypfer. Hafner Heinrich,  
 Steinbrecher. Hard Friedrich, Tag-  
 arbeiter  
 8 Kees Anton, Lohnkutscher. Staudinger  
 Sebast., Schuhm. Grünauer Georg,  
 Postillon. Killing Wilh., Feilenhauer.  
 Kiefer Johann, Tagarbeiter  
 10 \*Heimberger Simon, Kfm. (in Bruch-  
 sal). Schellenberger Martin, Maurer.  
 Sulzer Bernh., Eihendreher. Erlein Fr.  
 Frau, Obsthändlerin. Krapp Heinrich,  
 Schuhmacher  
 — Einfahrt zum Haus Dreikönigstr. 15  
 12 Böjer Vitus, Tagarbeiter  
 14-16 \*Weß Gg., Kleiderm. Lieber Phil.,  
 Viktualienhändler. Herbst Gg., Lohn-  
 kutscher. Krebs Adam, Schuhm. Kin-  
 zinger Mich., Tagarb. Schmitt Lisette,  
 Waschr. Schneider Theob., Schlosser-  
 gehilfe  
 — Seiten-Gebäude zum Haus Untere  
 Straße 27

## Plankengasse.

Beginnt Hauptstraße 230 und endigt Karls-  
 straße 22.

## Linke Seite.

— Garten zum Haus Hauptstraße 232

## Rechte Seite.

- 2 \*Weeber Wilhelm, Kohlen-Händler  
 Witwe

## Blöckstraße.

Beginnt Sophienstraße 19 und endigt  
Klingenthorstraße 1.

- No. Linke Seite.
- 1 Pfeiffer Otto, Gastw. z. Nassauer Hof
  - 3 Lang Joh. Adam, Messgermstr. Lufan  
Franz, Spezereihdlr. Schäfer Sebast.,  
Zugmeister. Firnhaber Karl, Kaufm.  
Drenttel Elise Frä.
  - 5 Römer Nikol., Schmiedmeister. Krefz  
Gg., Friseur. Gerber Gg., C. Schaffner.  
Dörner Babette, Frä.
  - 7 Dieterle Chr., Bäckermstr. Wipfler  
Val., Landw. Witwe. Fromm Marg.,  
Telegr.-Geh. Fromm Marie Ww. Hold  
Wilhelm, Schmiedgeh. Sommer Val.,  
Zimmerm. u. Theaterlogenmeister
  - 9 Weil Leon, Hopfenhdlg. Engelmann  
Martin, Tapezier. Steinbrenner Aug.,  
Gymnasiallehrer
  - 11 Ritter Friedr., Landw. Ritter Chr. I.,  
Landw. Sütterlin Barb. Ww. Hecker  
Karl Aug., Buchhalter. Fackel Karl,  
Herb- und Ofenseger
  - 13 Lang Heinrich, Landw. Ww. Gerbert  
Phil., Lok. Heizer. Lambertsdörfer, Gg.,  
Dienstm. Helwert Joh. u. Perino Jos.,  
Schreinergeh. Allgeier Phil., Tagarb.
  - 15 Voigt Johann Michael, Waschanstalt.  
Sommer Adam, Weichenw. Sommer  
Lenchen, Modiste Sommer Wilhelmine,  
Zimmerm. Ww. Sauer Joh., Wagenw.  
Speitel Gottl., Kleiderm. Beck Elias,  
Wagenrevident
  - 17 Kostock Elis., Priv. Reichert Emma,  
Buzmacherin. Kleit Ernst, Lackierer.  
Bittmann Wilh., Lok. Heizer
  - 19 Doll Hellmuth, Spezereihändler. Gräf  
Karl, Buchdruckereifaktor. Leonhard  
Phil., Schmiedgeh. Beedgen Sebast.,  
Schlosser. Martiné Susanna Witwe
  - 21 Stratthaus Leop., L. Führer. Wid-  
mann G. A., Spezereigeisth. Schäfer  
Karl Joseph, Wagenwärter  
— Eingang in die Neugasse
  - 23 Bossert Philipp, Schuhmacher und  
Schuhlager
  - 25 Beck Gg., Spezerei- u. Viktualienhdlg.  
Traischütz Karl, Schuhmacher. Hoff-  
mann Karl, Glaser. Daub Emil, C. Arb.  
Göze Wilh., Schuhm. Rehberger Jak.,  
Kartoffelhändler. Sommer Valentin,  
(Zimmerwerkstätte)
  - 27 Klein Ludwig, Landwirt
  - 29 Moch Helene und Marie Frä. Heilig  
Ludwig, Postschaffner. Schieß Alois,  
Rutscher. Heingärtner J. J., Friseur  
Witwe. Hagner H., Centralweichen-  
wärter

- No.
- Wallenwein Chr., L. Heizer. Ziegler Jos.,  
Hauptl. Ww. Max Jak., Kondukteur  
Ww. Flatterer Ernst Tüncher. Meth-  
feldt Adolf, Pferdebahnschaffner
  - 31 Arnold Christian Joh., Landw. u. städt.  
Gruben-Entleerer. Arnold Martin I.,  
Landwirt. Otten Karl, Kommissionär.  
Burkart Nikolaus, Oberschaffner. Hum-  
burger K. Ludw., Lok. Führer. Berg-  
maier Leo, F. Arbeiter
  - 33 Lang Jakob, Landwirt. Lang Philipp,  
Landwirt Ww. Säzler Alb., Schreiner-  
meister. Ruf Adolf, L. Führer
  - 35 Berger Val., Mechaniker. Helwerth  
Andreas, Bagnermstr. Hölzer Georg,  
Adres- u. Visitenkartendrucker. Dörr  
Valentin, Hauptlehrer Ww. Banschbach  
Marie u. Geier Kath. Frä., Wäscherinnen.  
Alfede Wilhelm, Goldarbeiter. Nagel  
Ludwig, Oberschaffner. Burckhardt H.  
Chr., Schuhmachermstr. Moser Wilh.,  
Buchhalter
  - 37 Arnold Karl Ph., Landwirt
  - 39 \*Klos Otto Anton, Kaufm. Scheid  
Phil., Spezerei- u. Ernstthaler Flaschen-  
biergeschäft. Leidig Joh., Viktualienhdlr.  
Wetz Peter, Flaschner. Reiß Heinrich,  
Schlossermeister. Neubrand Albrecht,  
Feldmesser. Rutherford Jul., C. Portier
  - 41 Schweißert Elisabeth Ww., Privatm.  
Mey Lina Frä., Privatm. Ludwig Jak.,  
Tagarb. Frick Michael, Schuhmacher.  
Moch Willibald, C. Portier
  - 43 Leopold Gg., Bäcker Ww. Reichert  
Adam, Bäckermstr. Horstch Andreas  
Lok. Heizer. Häberle Karl, Agent
  - 45 Anderst C. M., Kaufm. (Tabaks-  
magazin)
  - 47 Evangelischer Verein (Kapelle).  
Kragert Johann, Viktualienhändler und  
Möbeltransporteur
  - 49 Helwerth Georg Michael, Landwirt.  
Helwerth Philipp, Landwirt Ww. Heß  
Franz, Zimmermann. Stolz Michael,  
Lok. Führer Ww. Stolz Eugen u. Friedr.,  
Glitter-Grpved.-Geh. Fols Marie Ww.  
Thomas Katharine Witwe
  - 51 Greiff August, Bierbrauereibesitzer.  
Greiff Julius. Greiff Joh. Ww., Priv.  
Mayer Franz, Postsekretär  
— Eingang in die Akademiestraße
  - 55 Gr. Universität (Chem. Laborato-  
rium). Bunsen Rob. Wilh., Dr. Wirkl.  
Geh. Rat Grellenz, Prof. Pawel Otto,  
Dr., I. Assistent. Götner Paul, Dr.,  
II. Assistent. Habold Christian, C. Ge-  
päckbestätter
  - 57 Bodenheimer Jos., Pferdehändler.  
Bodenheimer Jesaias, Privatm. Boden-

- No.heimer Karl, Pferdehändler. Fuchs Friedrich, Bezirks-Tierarzt. Mößinger Johann, C. Bureau-diener
- 59 Wolfhard Gg., Kolonial-, Material- u. Farbwaren-Hdlg. Schweickardt Heinrich, Weiß- u. Kurzwarengeschäft. Schweickardt Susanna Fr. Savicki Aug., Metalldreher u. Frau: Kleiderm. Levy Moriz, Tabakshändler. Stappis Otto, Kfm. Stegmaier Karl, L. Heizer. Stegmaier Margarete Witwe
- 61 Groß Christian, Maurermstr. Arnold Philipp, Landw. Wtw. Brähler Konr., Postpatenbesteller. Elkan Amalie, Kfm. Wtw. Wahl Rosina, Krankenpflegerin. Nuth Wilh., Kfm. Vogel Elise Witwe. Schroh Marie, Lohnkötchin
- 63 Stephan Joh., Schreiner mstr. Wtw. Schnorr Leopold, Lok. Führer. Fabis Jakob, C. Bediensteter. Lauer Jakob, Maurer. Schaufelberger Wilhelmine Frau. Müller Martin, Schlossergeh. Knauber Babette, Näherin
- 65 Hamburger Andreas, Metzgermeister. Gräßel Anna, Klavierlehrerin
- 67 Köhler Franz, Tapezier; Fabrik und permanentes Lager von Apparaten zu Sanitätszwecken und Gerätschaften zur Krankenpflege. Münch Jak., L. Führer. Klein Anton, Tagelöhner
- 69 Wagner Karl, Schreiner mstr. Hollerbach Anna, Postmeister Wtw. Leo Karl, Dr. Privatm. Kraft Jakob, C. Arbeiter
- 71 Renkert Louis, Flachner u. Installateur. Hochstädter Sophie Fräul. Alt Georg, L. Führer Wtw. Obser Emilie, Ingenieur Wtw. Los Johannes, Kleidermacher
- Eingang in die Märzgasse  
— Garten zum Haus Märzgasse 18
- 73 \*Cunz Wilh., Banquier. Fries C. D., Buchbinderei u. Schreibmaterialienhdlg. Kirsch Ida Fr., Modiste. Kirsch Elisabeth, Lehrer Wtw. Neuburger Joh., Proturist. v. Gagen Sophie, Freifrau, Major Wtw. Seufert G., Kaufmann. Fortmann Aug., Dr. Prof. Vinnebach Friederike, Näherin
- 75 Cunz Wilh. & Cie., Bankgeschäft
- 77 Cunz Wilh., Banquier. Neiste Herm., Kaufm. Weiß Gg., Verlagsbuchhdlg. Nittinger Leonh., Schuhm. u. Schuh-lager. Schulze Ed., Privatm. Zorn Wilh., Dr. Privatdozent. v. Nerée Fedor, Premierlieuten. Pabst Friedrich, Proturist bei Wilh. Cunz & Cie.
- 79 Wajmannsdorff Karl jun., Priv. Vorderhaus: Schmitt Gg. jun., Tapezier- und Möbel-Geschäft. Schlosser Georg,
- No. Privatm. Freudenberger Friedr., Buch-binder. Kopp Hermann, Dr. Geh. Rat Prof. Groß M., Maler und Tüncher Hinterhaus: Schulze Eduard, Photogr. Atelier (Zuh.: Heinrich Boppel, Hof-photogr.). Kübler Johanna Fr. Kübler Julie Fr., Lehrerin. Stein Wilhelm, Hauptlehrer an der höh. Mädchenschule. Jacobi Bertha, Hofrat Wtw. Freund Hedwig, Kfm. Wtw. Nösch Karl, Jagd-aufscher. Freudenberger Friedr., Buch-binderei (Werkstätte)
- 81 \*Wajmannsdorff Karl jun., Priv. Großkinsty Ferdinand, Spezialehdlg. u. Flaschenberggeschäft. Diefenbach Bern-hard, Cigarren- u. Tabakgeschäft. Diefenbach Elisabeth und Babette, Geschw. Fr. Cuntz Alex., Banquier Wtw. Knies Karl, Dr. Geh. Rat Prof. Sieber Wil-helm, Privatm. Proessel C. Witwe, Privatm
- 81a Hassel Otto (Kohlenmagazin)
- 83 Mayer J. Frd. (geb. Westphal), Haupt-lehrer Witwe. Schumann Karoline, Näherin
- 85 Haß Jean, Lohnkutscher
- 87 \*Haß Jean, Lohnkutscher. Winter Luise, Modiste. Sido Fanny u. Mary, Geschw. Fr. Gößberger Anna Witwe
- 89 Mai Christian, Architekt. Schanz Jo-sephine Wtw., Milch- u. Viktualienhdlg. Gättschenberger Wilh., Privatm. Wtw. Stein Katharina Fr.
- 91 Otto Martin, Privatm. Otto Jakob, Maler u. Tünchermstr. Henrici Julius, Gymnasial-Professor. Kraus Jakob, Diener im chem. Laboratorium
- 93 Hassel Otto, Kfm. Heibel Franz Wtw., Mehl- u. Landesproduktenhandlung  
— Eingang in die Friedrichstraße
- 95 Wagner Ludwig, Metzgermstr. Kramer Friedrich, Stellenvermittlung u. Kom-missionsbureau. Lauer Leonh., Schuhm. Eichler Philipp, F. Arbeiter
- 97 Hochschwender Heiner., Bierbr. zum Neuen Esfighaus. Löfensch Laur., Wirt  
— Eingang in die Theaterstraße
- 101 Schildecker August, Hotel und Pension. Fitting Jakob, Privatm.
- 103 \*Hoch Heiner., Seifensieber Witwe. Weischedel G., Maler u. Tünchermstr. Hohmeister Karl, Buchbinderei. Wid-mann Ludwig, Glasermstr. Lindenberg Heiner., pens. Feldwebel. Staudt Wilh., Architekt. Hofacker Marg. Fr. Bussmer Adolf, Schreinermeister
- 105 Stadt-Gemeinde (Volkschule). Neuter Heiner., Schuldiener. Schwein-furth Johann, Hauptlehrer. Herrigel

- No.  
 Gottlob, Hauptlehrer. Sperber Karl Fr., Lehrer. Schmid Emilie, Lehrerin  
 — Eingang in die Sandgasse  
 107 Faller Geschw. Fr. (Garten)  
 109 Faller Regina Fräul., Institutsvorsteherin. Gremelspacher Lukas, Kfm. v. Guttenberg Karl, Freiherr. Loeber Georg, Dr. Privatmann
- Rechte Seite.
- Garten  
 2 \*Mays Gerh. Heinr., Kfm. Winter Marie Fr. Wassermann Heinr., Dr. Prof. theol. Bezzenberger Ottilie, Dr. Witwe  
 2a Stadtgemeinde (Erziehungshaus). Schifferer August, Verwalter  
 — Eingang in die Neugasse  
 4 Stadtgemeinde (St. Annakapelle)  
 6 Stadtgemeinde (Frauen-Armenhaus). Glormann Heinrich, Verwalter  
 8 \*Mack Franz Karl, Schreinermeister Wtw. Mack August, Schreiner. Puhlmann Heinr., G. Paketträger und Frau: Kurzwaren-Geschäft. Nellingner Joh., B. Schaffner Wtw. Doll Christian, Lok.-Führer. Nuch Johann, Oberschaffner. Wäsch Michael, Tüncher  
 10 Heinrich Ludw., Sattler. Leinz Beda, Schreinerinstr. Rhein Hch., L. Führer. Weber Adam, Lok. Heizer. Lösch Joh. und Beckenbach Jak., L. Führer. Rhein Johann, Pferdebahnschaffner. Hiebeler Valentin, Landw. Wtw. Waibel Heinrich, G. Arbeiter  
 12 Kaiser Bernhard, Fleischermeister. Steidel Amalie Fr. Köber Jakob, Porzellanbgl. Fischer Hch., Zimmermann. Münch Otto, P. Assistent. Zimmermann Gg., Briefträger. Dies Frz., Ausläufer. Hoffmann Val., Schuhm. Adam Joh., Tagarb. Dillner August, Zuschneider. Rohrer Christ., Schreiner. Grunberger Babette Wtw. Huggmann Friedrich, Kellner  
 14 Bauer Philipp, Metzger. Fuchs Karl, Schuhmacher. Haag Gustav, Gasinstallateur  
 16 Schweikardt Joh. Theob., Landwirt. Gehhardt Friedr., G. Schlosser. Gabich Karl sen., Metalldreher. Hagenbuch Herm., F. Arb. Mächel Karl, L. Führer. Christ Joh. Ph., B. Schaffner. Ueberle Rosine Wtw. Fehn Gg. (gen. Kaiser), Tünchermeister. Diesbach Peter Frau. Schmidt Karl Wtw. Schmidt Johanna, Kleidermacherin  
 18 Ueberle Joseph, Lackierer. Bez Gg., Glasermstr. Schwed Hirsch, Handelsm.

- No.  
 20 Lang Georg Michael II., Landwirt. Schenkel Lina, Kunstwäscherin. Legeisen Johann, G. Schaffner. Becker Weigand, Dienstmann. Bilger Kath Wtw., Obsthändlerin. Schweikart Adam, Landwirt, Witwe  
 22 Kraut Wilh., Hof-Schmied. Walter Val., Schäftchenmacher. Konrad Friedrich, Lok. Heizer. Reichert Karl, Schreinergehilfe. Sommer Johann, Kleidermacher. Schäfer Anton, Schuhmacher  
 24 Stadt-Gemeinde (Männerarmenhaus). Schütz Heinrich, Verwalter. Städtisches Laboratorium  
 — Wredeplatz  
 26 Mai Frz., Kunstgärtner. Mai Georg, Kfm. Wtw. v. Osten Sacken R., Baron, Rentner. Müdt P. August, Dr. phil. Jakob Jean, Friseurgeschäft  
 28 \*Mai Frz., Kunstgärtner. Huber J. B., Hauptlehrer. Frank Apollonia Fr. Nepple Jos., Hauptlehrer. Haller Jos., Schlossermstr. Deder Karl, Lithograph  
 30 Schweikart Louis, Kohlenhändler. Gehhardt Friedr., Maler. Harber Fr., Schlossermstr. Dammert Bernhard, G. Bremser. Mehrer Albert, chirurg. Instrumentenmacher. Klotz Ulfette Witwe. Kreis Friedr., Privatm. Buckel Karl, Lackierer. Bug Barnabas und Hagner Leonh., Tagarbeiter. Lehnhardt Sebast., Braumeister  
 32 \*Haller Louis, Badhausbes. Balou Petronella, Optiker Wtw. Knauf Phil., Metzger Witwe. Zahnleiter Jean, Lok.-Heizer. Lindlahr Johann, G. Kupfer-schmied  
 34 Weiß Jak., Landw. Weiß M., Priv.  
 36 Haller Louis, Badhausbesitzer. Alt Martin, Sattler- u. Tapezier. Biermann & Rosenbaum, Tuch- und Manufakturwarengeschäft en gros. Berger Karl, Bäckermstr. Schneble Ida, G. Expeditionsgeliffin, Schneble Mina, Kleidermacherin. Schneble Karoline Witwe. Helwig Fr. Wilh., Kleidermacher Frau. Schäfer Ludw., Rechnungsfeller. Blatt Mich., Kleiderm. Stammeler Margarete, Lohndöschin. Göß Karl, Kellner. Haller Joseph, Schlossermstr. (Werkstätte)  
 — Eingang in die Märzgasse  
 40 Stadtgemeinde (Höhere Mädchenschule). Thorbecke Aug., Dr. Professor Direktor. Winnewisser B., Schuldiener  
 42 Gung Alexander, Dr. Wtw. (Garten)  
 44 Stadtgemeinde (Volksskindergarten) Frauen-Arbeitschule  
 — Stadtgemeinde (Englische Kirche)  
 — Eingang in das Schießthor



No.

- 46 \*Gunn Alex., Dr. Ww. von könig  
Edmund, Kunsthandlung u. Kunstverlag.  
Meyer Elias G., Robes und Modes
- 46a \*Gunn Alexander, Dr. Ww. Lesmann  
Salomon, Dr. Professor
- 48 Eisenmenger Ferd., Dr. Witwe
- 50 Kufmaul Adolf, Dr. Geh. Nat Pro-  
fessor
- 52 Keckendorf Salom., Dr. Kaufmann  
Baruch, Privatm. Brian Jak., Haupt-  
lehrer a. D. Rihm Jak., Pfarrer a. D.  
Levy Thekla Fr. Neumann Johanna,  
Instituts-Vorsteherin
- 54 \*v. Ungern-Sternberg A., Baron.  
Pfeiffer Theodor, Privatm. Boch R.  
August, akademischer Musikdirektor
- 56 Gottmann Gabriel, Buchbinderei u.  
Schreibmaterialien-Handlung. Albi-  
er Th., Schirmgeschäft. Staub Heinrich,  
Schirmmacher. Dörffel Jul., Friseur.  
Pfisterer Joh., Viktualienhrl. Lattner  
Luise Ww., Privatm. Zick Hch., Maurer  
Witwe. Wals Friedr., Ober-Inspektor  
Witwe. Ehrmann Luise Fr. Sulzer  
Barbara, Kleidermacherin
- 56a Bauer Christian, Privatm. Erben.  
Falter J. (vorm. R. Zutrau), chemische  
Wasch- u. Garberoberreinigungs-Anstalt.  
Boppel Lorenz, Photograph. Wagner  
Karl Ferd., Schreinerstr. Zipse Wilh.,  
Pfarrer Ww. Voß Betty Ww. Kuster-  
mann W. St., Versicherungs-Inspektor.  
Kustermann Agnes, Schule für Damen-  
schneiderei. Braun Amalie, Pfr. Ww.  
Maquet Wilhelm, Schlosser. Vauispach  
Abolfine, Kleidermacherin
- 58 Stadler Karl, Bäckermeister. Kaiser  
Wilh. Ww. Schmitt Adolf, Briefträger.  
Erles Leopold, Maurer. Funkert Jak.,  
F. Arb. Moser Friedrich, Hausknecht.  
Hänlein Katharina Witwe
- 60 Wittkind Kath. Fr. u. Männich  
J. B. Ww. Egenolf P., Dr. Professor.  
Gerwig Albertine Fr. Gerwig Marie  
Fr., Lehrerin. Gerwig Pauline Fr.  
Wippermann Karoline Fr. Haas Elise,  
Kleidermacherin
- 62 \*Wittkind Kath. Fr. u. \*Männich  
J. B. Ww. Borgeß Ph., Dreher. Heid  
Georg, Liqueurfabr. Will Joh., Lehrer.  
Danth Bertha u. Frisch Marie, Kleiderm.  
Gaejer H. Ww., Rentnerin. Bierling  
Eisanna Ww. Schmitt Georg Adam,  
Hauptlehrer. Vrand Luise, Näherin
- 64 Seiler Bernh., Bade-Inhaber
- 66 Pagenstecher Ernst, Dr. Professor
- 68 Stügel Friedr., Privatm. u. Stadt-  
rat. Dilg Jakob, Dr. prakt. Arzt  
— St. Peterskirche

**Niedstraße.**

Beginnt Mohrbacherstraße 13 und endigt  
an der Gaisbergstraße.

No. Linke Seite.

- 1 \*Schaefer Ludwig u. \*Michel Emil,  
Hotelbesitzer. von Goloubeff Viktor,  
Ober-Ingenieur, Staatsrat
- 3 Faulhaber J., Privatmann. Stro-  
meyer Elisabeth, Dr. Ww. Strohmeyer  
Marie u. Karoline, Gechw. Fr. Arnold  
Friedr., Dr. Geh. Hofrat Professor

Rechte Seite.

- Garten zum Haus Mohrbacherstraße 13  
— Garten zum Haus Gaisbergstraße 6

**Römerstraße.**

Beginnt Bergheimerstraße 85 und endigt  
an der Alleestraße.

Linke Seite.

1. 3 Meiß Gebr. Kunstvollesfabr. (Waupl.)
- 5 Ueberle Theobald, Landwirt. Scholl  
Wilh. u. Sachs Karl, Lok. Führer. Henn  
Dominikus, Kolporteur. Ortlieb Jul.,  
G. Arbeiter. Zimmann Friedrich, Klüfer.  
Ueberle Heinrich, Landwirt. Nimmler  
Martin, Lok. Heizer
- 7 Gamber Leonhard, Holzkommissionär.  
Walther Karl Friedrich, Schreiner.  
Walbus Herm., Holzhändler. Luithe  
Karl, Messger. Pantle Gg., F. Arbeiter
- 9 Hirsch Jos., Handelsm. Baumgartner  
W., Lok. Führer. Heß Peter, Central-  
weichenwärter
11. 13 Gamber Gebr., Holzhandlung  
— Eisenbahnübergang
15. 17 Mongé L., Schirmfabrik. Witwe  
(Wauplatz)
19. 21 Nemler J., Maurermeister (Mate-  
rialplatz und Steinhauerwerkstätte)
- 23 Schweikardt Joh. Friedrich, Landw.  
Nies Ignaz, G. Bremser u. Spejereihdlr.  
Klein Philipp, Schuhmacherstr. Maß-  
holder Philipp jun., Schmiedmstr. Nies  
Joh., G. Arb. Holzschuh Jakob, G. Arb.  
Grafer Wilhelm, Tagarbeiter
- 25 Schmitt Jak. Friedrich, Restauration.  
Sammelmann Alois, Geschäftsführer.  
Niehl David, G. Arb. Neuper Ludwig,  
Schuhmacher. Nies Val., F. Schlosser.  
Sterzenbach Martin, G. Arb. Ortlieb  
Aug., Zimmerm. Pantle Mart., F. Arb.
- 27 \*Sachs Andr., Bäckermstr. (Vorder-  
haus.) Wengenroth Wilh., Spejerei-  
geschäft. Sommer Georg., Bäckermstr.  
Debus Louis, Metalldreher. Frei Gg.,  
Steinhauer. Frei Jakob, Bierkutscher.  
Kohnle Johann, Obermüller. Bigel  
Adam, Wagner

No.

- Schweickart Ludw. Adam, Privatm. (Hinterhaus). Maibauer Aug., Schmiedgehilfe. Schmitt Wilh., Küfer. Wiedhopf Karl, Tagarb. Ziegler Martin, C. Arb. Walther Georg, Gärtner. Koch Friedr., Wagnergeh. Vettermann Karl, Weichenw. Blas Val., Tagarb. Bopp Joh., Küfer. Koch Ferd., Küfer. Geh Heinrich, Weichenw. Pantle Friedrich, Handelsm. Veierbach Michael, Landw. Schleicher Mich., C. Arb. Zeh Heinrich, C. Arb. Hertweck Joh., Cementmüller
- 29—45 Baupläge
- 47 Schweickardt Gg., Landw. Schweickardt Joh. Kasp., Landw. Zietsch Gg. Mich., Bahnwart. Kettenmann Phil., Lok. Führer. Berger Adam, C. Schaffner. Naegele Jakob, C. Schaffner

Rechte Seite.

- 2 \*Reis Gebr., Kunstvollefabrik  
4—10 Zur Reischen Fabrik  
12. 14 Daede C. Fr., Fabrikant (Garten und Baupläge)
- Eisenbahnübergang
- 16 Müller Jak., Kohlenhdlg (Magazin)  
18 \*Scheurer Wilh., Kunstgärtner Erben. Roth Ferd., Maurerpolier  
20—22 Scheurer Wilhelm, Kunstgärtner Erben (Garten)
- 24—34 Baupläge
- 36 \*Lipowsky Ed., Privatm. Schmidt Jos., Privatm. Zichuschte Emma Fr. v. Adlung Nicolai, Baron. Schäfer Karl, Hausmeister  
38 \*Lipowsky Ed., Privatm. Buzengeiger Karl, Bahn-Ingenieur. Wolfrum Phil., Prof. u. akad. Musikdirektor  
40 \*Lipowsky Ed., Privatm. Sagelsdorf Hermann, Bürgermeister Witwe  
42 Job Peter, Privatmann. Hartmann Emma und Pauline, Geschw. Fräulein. Weil Jaaf, Steuereinnahmehilfe  
44 Malch Ernst, Hauptlehrer. Reinhardt A. C. L. Ww., Priv. Reinhardt Emma, Industrie-Lehrerin. Reinhardt Anton junior, Waren-Agent. Krag Bruno, Buchhalter. Habertern Jakob, Fremdenführer und Frau: Waschgeschäft
- 46—68 Baupläge
- 70 Fischer Val., Landw. Becker Adam, Bahnwart. Lay Karl, Maurer

## Mohrbacherstraße.

Beginnt am Baierschen Hof und endigt an der Alleestraße.

Linke Seite.

- 1 \*Beth Stephan, Zimmermstr. Armbruster Th., Restauration z. Reichspost.

No.

- Grünhaldt Otto, Fabrikant. Stein Adolf, Dr. med. Amann Julie, Dr. Prof. Witwe
- 3 Reichsärar (Kaiserliches Postamt). Duffing Karl, Postdirektor. Lösch Valentin, Hausdiener
- 5 Ellmer Adam, Gastwirt (Neubau)  
7 Lang August, Privatm. (Neubau)  
9 Reis Albert, Fabrikant (Neubau)  
11 Schaefer Ludwig und Michel Emil, Besitzer des Grand Hotel
13. 15 Rübjanen Philipp, (Hotel und Pension Lang)
- 17 \*Lang August, Privatm. Muth F. C., Oberrechnungsrat Ww. Cantor J. B., Privatm. Ww. Knauff Johanna, Oberinspektor Witwe
- 19 Groß. Domänen-Verwaltung u. Groß. Bezirksforstei. Fütterer Kaver, Groß. Domänen-Verwalter. Viehler Emil, Groß. Oberförster. Gerwig Emilie, Forst-Inspektor Witwe
- 21 Schrade Friedr., Baumeister. Denis Wilh., Auditor Ww. Römer Karl, Dr. Privatm. Kreuzer Anna, Geh. Rat Ww.
- 23 Rohrmann Jak. Friedr., Holz- und Kohlenhdlr. Rohrmann Aug., Kaufm. Klenzer Anton, Briefträger. Niederleigner Elisabeth, Strickerin
- 25 Rohrmann Jak. Friedr., Holz- und Kohlenhandlung (Magazin)
- 27 Beiler Joh. Leonh., Baumstr. Beiler Kath. Fr. Wildens Karl, Dr. Oberbürgermeister u. Landtagsabgeordneter. v. Sybel Alexander, Königl. Preuß. Ministerialrat a. D.
- 29 Cunnz Wilhelm, Banquier (Bauplatz)
- 31 Schaff Valent., Baumeister. Schulz Emma Frau, Privatm. Schulz M. Anna Fräul. Fuchs Charlotte Witwe
33. 35 Cunnz Friedrich, Dr. (Baupläge)  
37 Lay Heinr., Gastwirt. Krämer Wilh., Schieferdecker
39. 41 Doppel Friedrich, Baunternehmer (Neubau)
- 43 Doppel Fr., Baunternehmer (Neubau)  
45 Brenner Gebr. Baumeister (Neubau)  
47 \*Doppel Friedr., Baumstr. Heibelberger Federhalterfabrik (Luce & Enklen). Karl Enklen, Fabrikant. Maier Wilh., Fabrikant. Leferenz Phil., Ingenieur
- 49 Doppel Friedr., Baumstr. Borho Lud., Schloßverwalter. Nishaupt Hermann, Fabrikant
- 51 Seitz Fris, Architekt. v. Mayer Otto, Hauptm. Ww. Schöll Fris, Dr. Prof.
- 53 Muth Franz, Fabrikant. Brown Karl, Rentier

- No.  
 57 \*Haeffel-Guher G. Ww., Privatim. Schottländer Sophie Witwe  
 59 B i n g e l Gebr., Holzkohlen Schuh-Fabrik und Gutgeschäft en gros. B i n g e l Jul., Fabrikant. Bauer Georg und Jakob, Schlossermeister. Schmidt Christ, Zuschneider. Knauff Karoline Ww. Nauschnabel Karl, Tagarbeiter  
 61 B i n g e l Gebr., Fabrikanten (Garten)  
 63 \*M o h r W., Maurermsr. (in Kohrbach). v. Grabow Reinhard Frhr., Oberst z. D. v. Westenholz Friedr. Paul, Dr., Freiherr. Kochler Karl, Dr. Privatdozent. Weidum Michael, Stationsmeister  
 65 \*H e f f t August, Eisengießereibesitzer. Simon Alfred, Dr. jur.  
 67 H e f f t August, Eisengießereibes. Hefft Bal., Privatim. Göggel Joh., Maschinenbauer. Schramm Gottl., Gießmeister  
 69. 71 H e f f t August, Eisengießereibesitzer (Garten)  
 73 K a n i Wilhelm, Malzfabrikant. Hefft Sophie Fr., Spezereihandlung. Schorf Karl, Privatim. Gaisel Friedr., Kaufm. Jahn Joh., Bauunternehmer. v. Bartholomae Elise Ww. Weppel Joseph, Kellner. Boppel Ludwig, Bildhauer. Schellig Friedr., Tagarbeiter. Schilling Joh. Heinr., Diener Ww. Schöpp Gg. Wilhelm, Kaufmann  
 75. 77 K e l l e r Chr. & Cie. (Farbholzfabrikgebäude)  
 79—85 Baupläge  
 87 \*J o b Kaspar, Privatim. Jungmann Adam, Lok. Heizer  
 89. 91. 93 K a t h o l. K i r c h e n s c h a f f u e i (Baupläge)  
 95 H e g e r Friedr., Handelsgärtner. Diez Johann, Verbrauchssteuererheber. Erhebersstelle V. Boffert Jean, C. Assistent

## Rechte Seite.

- 2 S c h ü l e r Adolf, Besitzer des Hotels z. Bayerischen Hof. Alstede Wilhelm, Cigarren- & Tabakhandlung. Pfeiffer & Beith, Lager optischer u. elektrotechnischer Gegenstände  
 4 \*M ü l l e r Ad., Hotelbesitzer Witwe. Doppel Kaspar, Restaurateur neben dem Bayerischen Hof  
 6 M a i n - K e c k e r - B a h n (Verwaltungsgebäude). Stoll Gustav, Stationsvorsteher. Seis Nat., Werkmeister. Schumacher Karl, C. Assistent. Hausenstein Franz, Telegraphist. Klein Sch., Güterexpeditor. Dießinger Franz, Materialverwalter. Merz Joh., Privatim. Seiler Philipp, Stations-Assistent

- No.  
 — Seiten-Gebäude: Sehle Julius, Maschinen-Inspektor  
 8 G r o ß h. S t a a t s - E i s e n b a h n (Verwaltungsgebäude). Eing. links: Hartmann Friedr., Gr. Betriebs-Inspektor. Fuchs Herm., Gr. Bahnbau-Inspektor. Eing. rechts: Kuttruff Sch., Maschinen-Inspektor. Kanzlei des Gr. Betriebs-Inspektors, des Großh. Bahnverwalters und Stationskasse  
 — Bahnhof-Restaurations  
 10 B a c k Wilh., Hotelbesitzer Ww. (Hotel Schrieder)  
 12 \*K r a n z Dr. (in Wiesbaden). Fischer Runo, Dr. Wirkl. Geh. Rat Excellenz, Professor. Schulze Hermann, Dr. Geh. Rat Prof. Steiner Isidor, Dr. Prof. Kranz Melchior Fremont, Dr. philos. Lang Fanny Fr., Rentnerin  
 14 S a n d Georg, Maler und Tünchermstr. (Neubau)  
 16 M a c h l e r Karl, Kfm. und Wirtschaftszuhaber. Gärtner Franz, Bäckerei und Weinwirtschaft. Beck Georg (Teilhaber v. C. Desaga), Volk Oskar, C. Assistent. Rupp Jul., Konditor. Kohnmann Seb., Lok. Heizer. Mehlmann Katharine Fr., Mutter Henriette Frau. Ackenheil Konst. Friedrich und Schilling St. Friedrich, Dienstleute  
 18 R o s e n L. S., Privatim. Ww. Buchelt Konr., Oberingenieur. Buchelt Auguste, Marie u. Thelma, Geschw. Fr. Buchelt Marie Luise Fr.  
 20 G e r n s h e i m e r Mayer Kfm. Jacobi Betty Fr. Thomas Bosley, Privatim. Nibel v. Konzheim Alfr., Prem.-Lieut. Ganzmüller Kath. Ww. Lindenlaub Elis. Ww. Sauter Wilh., Schreinergeh. und Frau: Händlerin  
 22. 24 C u n z Alex., Dr. Ww. (Baupl.)  
 26 H e r b e r Karl, Apotheker. Herber Auguste, Ww. Grebe Kath. Ww. Müller Albertine Witwe  
 28 v. D u s c h Theodor, Freiherr, Dr. Hofrat Prof., prakt. Arzt, Direktor der medizinischen Poliklinik  
 30. 32 C u n z Wilh., Banquier (Baupläge)  
 34 S c h e u r e r Herm., Kunst- u. Handelsgärtner. Wihlein Auguste, Exp.-Gehlfm  
 36 v. W a m b o l t, Freiherr (Baupl.)  
 38—44 L o s s e n Herm., Dr. Prof. (Neub.)  
 46 S o m m e r Franz, Bildhauer Ww.  
 48 \*S c h r a d e Friedr., Baumstr. Greiner Joh. Friedr., Lok.-Führer. Erlwein Karl Heinr., L. Heizer. Wigand Gust., Stationskontroleur. Kanjer Heinrich, Ingenieur. Boermann Karoline Fr. Fehrenbach Karl, Lok.-Führer

- No.
- 50 **Walz** Friedr., Kunstgärtner. Gilbert Heinrich, Hauptmann a. D.
- 52 **Beckenbach** Kath., Hauptlehrer Wtw. Eßig Jakob, Wirt. v. Carben Adalb., Uhrmacher. Meeser Eduard, Maurer-  
mstr. Wtw. Barth Lorenz, Glaserstr.  
Henn Valentin, Fabrikarbeiter
- 54 **56 Kircher** J. A. Ww. Erben (Baupl.)
- 58 **Brenner** Gebr., Maurerstr. (Baupl.)
- 60 **\*Heger** Friedrich, Handels-Gärtner.  
Kunzmann Jakob, Lok.-Führer Witwe.  
Nieckenberg W., cand. med.
- 62 **Heger** Friedrich, Handelsq. (Garten)
- 64 **Boog** Heinrich sen., Schwimmlehrer.  
Boog Gustav, Schwimmlehrer. Boog  
Wilh., Liqueurfabrik. Boog Hch. jun.,  
Bierbrauer. Kilian Albert, Architekt.  
Volk Kath., Lehrer Wtw. Heß Georg,  
Bildhauer
- 66—100 **Baupläge**
- 102 **Busch** Peter, Landwirt Erben. Knoll  
Franz, Wirt. Popp Barb., Schlosser  
Witwe. Scholl Georg Phil., Tagarb.  
Paule Karl Philipp, Küfer. Weinkög  
Joh., Bahnwart. Pfisterer Ludwig,  
Tagarb. Kratt Joh., Wagenwärter
104. 106 **Baupläge**
- 108 **Kissel** Friedrich, Bierbrauer (Bier-  
keller). Kissel Daniel, Bierbrauer

### Sandgasse.

Beginnt Hauptstraße 116 und endigt Plök-  
straße 105.

#### Linke Seite.

- **\*Künzle** Ludw., Kaufm. Altdeutsche  
Bier- und Weinbube zum Rodenstein.  
Boigt Karl, Wirt
- 1 **Evang.** Pfarrhaus. König Wilh.,  
Stadtverrater. v. Fischer Charlotte, Dr.  
Witwe
- 3 **\*Weidig** Karl, Vorstand der Reichs-  
banknebenstelle. Auer Leop., Lehramts-  
praktikant. Peter Friedr., Tapezier Ww.  
Schley Konrad, Schutzmann u. Frau:  
Gebamme. Hövetamp Gd., Sprachlehrer  
Wtw. Kappes Jos., Büchsenm. Popp  
Anna Fr. Leuz Marie Ww., Kleiderm.  
Brell Gg., Flachner. Gas- u. Wasser-  
leitungsinstallateur. Bäckers Josephine  
Wtw. Gnann F., Glasmaler. Nething  
Rob. Vereinsdiener. Wittmann Sus.  
u. Barb. Geschw., Strickerinnen. Ham-  
mel Fr. (Schreinerwerkstätte)
- 5 **Bauer** Amalie u. Marie Fr. Koch  
Adolf, Dr. Privatdozent. Brand Hch.,  
Lok.-Führer a. D.

- No.
- 7 **Wieje** Wilh., Buchdruckereibes. Ernst  
Konrad, Lok.-Führer. Hofmeister Zak.,  
Buchhalter. Jungmann L., Schreiner
- 9 **Stadtgemeinde** (Volksschulgebäude).  
Strübe Herm., Kreischulrat und Land-  
tags-Abgeordneter. Krefz Christoph  
und Uhl Lorenz, Hauptlehrer  
— **Stadtgemeinde** (Turnhalle)

#### Rechte Seite.

- 2 **\*Buch** Herm., Apotheker Ww. Lokal  
des Arbeiterbildungs-Vereins. Bischof  
Konrad, Schlosser. Gieser Charlotte  
Fr. Hauptlehrerin. Naisberger Elise,  
u. Luise Fr., Lehrerinnen. Lambelet  
Henri, Sprachlehrer Witwe. Lambelet  
Auguste Fräul. u. Bender Lina Fräul.,  
Lehrerinnen
- 4 **\*Maquet** Curt, Fabrikant. Zimmer  
Ludwig, Gr. Hof- u. Universitäts-Tanz-  
lehrer. Wollet Karl Friedr., Schuhm.  
Hoffmann Franz, Kleiderm. Hammann  
Kasp., Maschinenmeister. Kolb Theoph.,  
Bierbrauer Witwe. Rauth Peter, De-  
korationmaler
- 6 **Veiler** Heinrich, Glasmaler. Liebler  
Stephanie, Notar Ww. Wacker Gustav,  
Postkassier. Stein Gberh., Briefträger  
Wtw. Burckhardt Kath. Fr. Thomas  
Bal., Küfer Witwe. Thomas Philipp,  
Architekt. Stockmer Karl, Buchhalter.  
Heberle Luise Witwe
- 8 **Krausze** Friedr., Musiker. Burgweger  
Friedrich, Uhrmacher. Arnold Georg,  
Privatpostunternehmer. Schmitz Rosine  
Ww. Heß Karl, Händler. Senfleber  
Friederike, Monatsfrau
- 10 **Wipfler** Adam, Privatmann. Schupp  
Jakob, Lehrer an der h. Mädchenschule.  
Wärtele Lud., Lok.-Führer Ww. Laible  
Fr. Sales, Schutzmann Ww. Reuter  
Lina Fr., Rentnerin. Wittmann Phil.,  
Maurer. Gaab Georg F., Schuhmacher.  
Höllbampf Joseph, Kleidermacher
- 12 **Leypold** Franz Anton, Schlosserstr.
- 14 **Fahrbach** Jakob Ww. Weiß Johann  
Christ., Gravenr. Leiner Gd., Schuhm.  
Lütke Hermann, Ober-Telegraphen-  
Assistent. Sturm Heinrich, Schreiner-  
gehilfe. Reinhardt Henriette, Rentnerin.  
Müller Lisette, Rentnerin
- 16 **Schmidt** Friedrich Wilh., Maler und  
Tünchermeister. Jungmanns Bertha,  
Amtsrichter Witwe. Pfaff Helene und  
Pauline Geschwister Fräul., Industrie-  
lehrerinnen. Rembler Margarete Fr.,  
Musiklehrerin. Moll Wilh., Schreiner.

## Schleßthor.

Beginnt bei der engl. Kirche, Plöckstr. 44  
und endigt an der Leopoldstraße.

- No. Linke Seite.  
— Garten  
Rechte Seite.  
— Englische Kirche  
— Pension Anglaise

## Schiffgasse.

Beginnt am westl. Eingang des Marktall-  
hofes und endigt Hauptstraße 111.

- Linke Seite.  
3 Münnich Ludw., Glas- u. Porzellanz-  
händler  
5 Werner Karl, städt. Quartiermeister.  
Schmedding Louis, Privatmann  
7 Wolff M. Hirsch (Eisenmagazin)  
9 Rohrmann Friedrich, Rohrmann  
Karl Friedrich, Rohrmann Peter,  
Fischer. Sosdorf Phil., Kleidermacher.  
Leier Franziska Witw. Döbelin Georg,  
Flaschner. Junghanns Marie Witwe.  
Berger Friedr., Wagenwärter  
11 Kapp Theod., Bierbrauerei z. Schwar-  
zen Schiff  
13 Baer Bernh., Hopfenhändler. Werner  
Anna Fr.

## Rechte Seite.

- 2 \*Walz Friedrich, Bäcker Witw. Kling-  
hammer Theodor, Privatm. Leis C.,  
Privatmann. Wöfler Joh., Plästerer.  
Püschke Ottilie Witw. Müller Jakob,  
Tagarb. Dehlichläger Rosa, Näherin.  
Hane Andreas, Zimmermaler  
4 Chrmann Karl, Baumeister. Som-  
mer L. (C. S. Schulze Nachf.), Kolonial-  
Stern- u. Mehlwarenhandlung. Groß.  
Steuereinnehmerei II. Dietrich Karl  
Th., Steuereinnnehmer. Schmitt Leon-  
hard, städt. Stiftungsrechner. Stadt-  
müller Hugo, Gymnasialprof. Köberlin  
Stephan, Gerichtsvollzieher. Sommer  
Philipp, Vereinsdiener. Tabler Karl,  
Schlossergeh. Knauber Mich., Schreiner  
Witw. Köppler Joh., Lohnkötchin. Kaiser  
Donalb, Werkführer. Schnell Jakob,  
Tagarb. Dotter A., Storb- u. Stuhl-  
flechter (Werkstätte)  
6 Dieterle Karl, Posamentier. Beck  
Mich., Kfm. Beck Felizitas u. Sophie,  
Geschw. Fr. Hoffstätter Anna Christ.,  
Hauptamtsverwalter Witw. Maier Si-  
mon, Kfm. Witw. Volk Karl Friedrich,  
Schuhmachermstr. Kuhn Emma, Klei-

## No.

- dermacherin. Kraus Elise, Näherin.  
Herion Barthol., Drehermeister  
8 Engelmann Moriz, Schirmfabrikant.  
Bader Karl, C. Schaffner. Ohmann  
Joh., Gärtner. Kaufmann Karl, Klei-  
dermacher. Schüler Ludwig, Schuhm.  
Witw. Leibi Wilhelm, Gerber  
10 Hoffmeister Heint., Gerbereibesitzer.  
Ost Emil, Lederhandlung. Weinhardt  
Karl, Prokurist. Mertel Joh., Gerber  
12 Magazin zum Haus Hauptstr. 111

## Schloßberg.

Beginnt beim Meßdenkmal und endigt am  
westlichen Schloßthor.

## Linke Seite.

- 1 Link Karl, Hauptlehrer. Fuchs Ferd.,  
Privatm. Schaefer Heint., Dr. Prof.  
Moreth Friedrich, Wagenwärter Witw.  
Engler Marie Witwe  
3 Büchler Philipp August, Hauptlehrer.  
Hospaur Gg., Prem.-Lieutenant a. D.  
Affolter Fr., Dr. jur. Morell Jean,  
Kaffier Witwe  
3a \*Büchler Phil. Aug., Hauptlehrer.  
Noth Henriette, Dr. Witwe. Renaud  
Aline Fr. Stoll Amalie und Babette,  
Geschw. Fr.  
5 Reichs-Militärjiskus  
7 Hochschwender Friedr., Bierbrauerei-  
besitzer. Diemer Julius, Privatmann  
9 Hochschwender Frdr., Bierbrauerei-  
besitzer (Brauereigebäude)  
11 Helwerth Adolff, Waisenrichter  
13 Schöpp Joseph, Spezerhandlung  
15 Bachmann Karl, Lünchermeister  
17 Brummer Otto, Dr. Generalarzt a. D.  
von Schaumberg Julie, Freifrau, Mit-  
tmeister Witwe. v. Schaumberg Fanny,  
Freifrau Witwe  
19 Rittmann (gen. Stab) Philipp Jakob  
Witwe. Rittmann Matthias, Lüncher.  
Rittmann Joh., Maurer. Hilbert Ma-  
thilde Witw. Gieser Rosa Witw. Sauer  
Joh. Gg., Bahnwart. Dürre Christine  
Frau. Schmidt Julie, Strickerin  
21 Weißgerber Karl, Privatmann  
23 Heckner Jos., Privatm. Klingmann  
Georg, Schreiner. Diefenbacher Heint.,  
Lohnführer Witwe  
25 \*Heckner Jos., Privatmann. Askani  
Balth., Zimmerm. Behringer Franz,  
Kolporteur. Frandt Gg., Dienstmann  
27 \*Senggel Jakob, Metzger. Birger-  
meister Georg, Fremdenführer  
29 Bedenbach Sebast., Privatm. Hein-  
lein Leonore Frau

- No.
- 31 \*Köhler Louis, Kfm. Witwe. Wilm Karl, F. Schlosser. Lint Daniel und Beierle Adam, Tagarbeiter. Heinstei Gg., Maurer. Walter Jakob, Tagarb. Frau. Heinstei Marie, Monatsfrau
- 33 Keeg Ludw., Bäcker. Jacob Heinrich, Schuhmacher. Nuth Bernh., G. Schaffner
- 35 Bender Leonh., Maurer mstr. Hütter Ernst, Schuhmacher. Hütter Christine, Büglerin. Schmidt Katharine Witwe. Manger Joseph, Maurer. Manger Babette Fräul.
- 37 Rapp Georg, Schreiner mstr. Hafner Gfif., Monatsfr. Köhler Marg. Wtw., Büglerin. Köhler Franz, Schlossergeh.
- 39 \*Neuer Ferd., Bäcker mstr. Günster Johann, Kutscher. Friedrich Matthias, Schutzmann. Krazach Christine Witwe. Krazach Marie, Tagarb. Hofmann Georg, Zimmermann Wtw.
- 41 Huber J., Maurer. Reichert Kath. Ender Helene. Huber Leonh., Schreiner. Heibinger Mich., Dienstm. Nuth Matth., Tagarb. Knoll Georg, Müller
- 43 Schadt Gottfried, Privatmann
- 45 Kemler Joh., Baumeister (Garten)
- 47 \*Neuer Ferd., Bäcker. Hilbel Karl, Maurer. Hilbel Jakob, Maurer
- 49 Neuer Ferdin., Bäcker. Steinhäuser Phil., Kaufmann Witwe
- 51 Heinstei Friedr., Zimmerm. Witwe. Heinstei Karl, Zimmermann. Köfer Karl, Schuhm. Zeyher Jean, Schuhm.
- 53 Bauplag
- 55 Nikolai Friedr., Privatm. Guland Anton, Dienstmann
- 57 \*Lobstein Eduard, Dr. Privatm. und Stadtrat (Garten)
- 59 Jungmann Nikol., Tagarb. Hilbel Phil., Waschfrau. Hoffstätter Christian, Schlosser
- 61 Hosp Karl, Dienstm. Buchinger Jean, Schuhmacher. Dirschet Joh., Tüncher. Schönig Phil., Maurer. Stöb Luise, Näherin. Brecht K. sen., Tüncher Frau
- 63 Grohe Kath., Steinhauer Wtw. Keller Adam, Tagarb. Hassner Valth., Steinbrecher Wtw. Mahl Gg., Tagarbeiter. Tonollo Bernhard, Schlosser
- 65 \*Hoffmeister Sch., Gerbereibesitzer. Heft Karl Friedr. jun., Spezeriehdtr. Wittmann Phil., G. Schaffner. Schöpp Sebast. Weber. Hänfler Joh. Wtw.
- 67 \*Hoffmeister Heinn., Gerbereibesitzer
69. 71 Lobstein Ed., Dr. Privatmann u. Stadtrat
- Rechte Seite
- 2 Leonhard Adolf, Privatmann Wtw. v. Maczewski Auguste und Concordia,

- No.
- Gechw. Fräul. Morgenstern Bertha, Oberlehrer Wtw. Wolf Max, Gymnas.-Prof. Kunze Ernst, Hauptm. Gartenstein Heinrich, Maurermeister
- 4 Dietrich Karl, Privatm. Bachmann Margarete Wtw., Monatsfrau. Müller Johann Konrad und Weidner Wilhelm, Tagarbeiter. Boffert Johann, Schuhm. Weber Daniel, Steinbr. Grün Emma Fräul., Kleiderm. Ewald Adam, F. Arb. Nuth Gg., Maurer. Gsell Marg. Wtw., Wäscherin. Lamade Fritz, Cigarrenmacher. Jörissen Friedrich, Leichenw. Wtw. Kaiser Karl, Gerber Wtw. Kling Jakob, Maurer. Kohl Georg, F. Arb. Wtw. Maurer Johann, F. Arb. Münch Karl, Tüncher. Hebert Phil., Antiqueschreiner u. Frau: Waschgeschäft. Zamm Georg, Fleischner. Nuth Alex, Tagarb. und Frau: Leichenw. Rederath Jakob, Maurer. Schnepp Jean, Ferdeh.-Arb. Schnepp Marie Wtw., Wäscherin. Wiewede Friedr., F. Kändler. Wiewede Joh., Schuhm. Wohlfahrt Anton, Tapezier. Wohlfahrt Jak., Tagarb. Baumann Mich., Schreinergeh. Heilmann Sophie Wtw., Leichenfrau. Heilmann Heinn., F. Schlosser. Spannagel Peter, Tagarb.
- 6 Fran Gg., Kleiderm. Wtw. Heingitler Martin, Spezeriehdtr. Benerle Marg. Witwe, Näherin. Van Jak., Briefträger. Gimer Regine Fräul., Stickerin
8. 10 Diemer August, Bierbrauer Erben (Berggarten)
- 12 \*Burgweger Philipp, Uhrm. Heßer Bruno, Tüncher. Stams Karl, Landbriefträger. Wolf Joh., Dienstm. Hertel Friedrich, Zimmermann
- 14 \*Winter J. C., Waisenrichter. Olbert Karl, Pflasterer Witwe. Gaida Paul, Schlossergeh. Zindel Marg., Näherin. Rapp Margarete, Tagarbeiterin
- 16 Schlagenhauf Barbara Witwe und Löwenberger Math., Waschfrauen. Löwenberger Josephine Wtw. Heibinger Val., Tagarb. Kosel Jakob, Maurer. Keger Karl, Dienstm. Keger Karl sen., Herrendiener. Freund Jos., Tagarb. Herz Kath. Wtw., Waschfrau. Hohmann Karl, Tagarbeiter
- 18 \*Winter J. C., Waisenrichter. Rothfuß Georg, Gärtner. Blattenseier Ludwig, Schreinergeh. Wittmann Georg, F. Schuhm. Weidner Joh., Steinbrecher. Gartenstein Karl, Maurer. Keller Johann, Dienstmann
- 20 Bölfel Salomon, Pflasterer. Menner Susanne Wtw. Keuzler Jak., Schmiedgehilfe. Kleine Peter, Schreinergehilfe.

- No. Meidel Georg, Lof. Heizer. Stahler K., Tüncher. Kugel Nikol., Tagarb. Mack Peter, Tüncher Witwe. Heinstein Fr., Plästerer. Obermeier Gottlieb, Flaschner. Boie Christ. u. Behringer Heiner., Tagarbeiter
- 22 Landfried Wilhelm (Bauplag)
- 24 Bröpfer Joseph, Tapetendrucker. Bröpfer Lisette, Tagarb. Diez Franziska, Tagarb. Dintelbein Karl, Fremdenführer. Hebert Peter, Keferverführer. Brecht Karl, Feldschütz
- 26 Heins Gg., Tüncher. Heins Johann, Schreinergeh. Müller Lisette, Witwe Waschfrau
- 28 Hebert Peter, Waldbausicher. Wartmann Seb., Fremdenführer. Friedrich Franz, Schreiner Frau. Lay Alexander, Schreiner
- 30 Hoffstätter Friedrich Witwe, Gelsenvermieterin
- 32 \*Heckner Jos., Privatm. Herrmann Jakob, Maurer. Meß Luise Witwe. Auth Karl, Dienstmann
- 34 \*Hartenstein Sch., Maurer. Unger Johanna Ww., Näherin. Schüler Phil., Tagarbeiter. Zell Christian, Gerber
- 36 Burre Jos., Maurer Witw. Ueberle Barb. Ww. Mohrman Peter, Schiffer
- 38 \*Oberfeld Sch., Zimmermstr. Witwe. Hoffert Martin, Schlossergeh. Schilling Johann, Maurer. Kaltichmid Leonh., Tagarbeiter. Schluchter Luise Witwe. Bürgermeister Gabriel, Maurer. Bürgermeister Jean, Schreinergeh. Lamprecht Aug. (Tapezier-Werkstätte)
- 40 \*Meder L., Kunsthd. Trick Sus. Fr. l.
- 42 Albiker Peter, Wirt Witwe. Dannbacher Wilhelmine, Tagarbeiterin

**Schloßgarten und Schloßhof.**

**Linke Seite.**

- Groß. Domänen-Vexar
- Im Schloßhof: Gaa D. Schloßkaffier. Ziegler Friedr., Schloßgartenaufseher
- Im Thor-Gebäude beim Hirschgraben: Lang Karl, Schloßmurer
- Schloßwirtschaft

**Rechte Seite.**

- Beim westlichen Eingangsthor: Weber Johann, Schloßgärtner

**Neue Schloßstraße.**

Beginnt Bremeneckgasse 1 und endigt am westlichen Schloßthor.

**Linke Seite.**

- Gärten und Baupläge

**No. Rechte Seite.**

- Guessthalia-Korpskneipe. Reijig Elisabeth Witw. Reijig Friedr., Kaufm.
- 2 Schöpp Jos., Kfm. Drollinger Dorothea, Privatm. Witw. Weber Adelheid, Dekonom Witwe
- 4 Bachmann Karl, Tüncher. v. Haysdorff Josephine, Freifräulein, Privatm. Gocbel Hermann, Zeichenlehrer
- 6 Brummer Otto, Dr. Generalarzt a. D. (Garteneingang)
- 8 Rittmann Philipp (Garten)
- 10 Weißgerber Karl, Privatm. Bergt Franz, prakt. Arzt. Wettstein Sophie Fr. l. Peterien Alexander, Sek.-Lieuten. Schröder Elise u. Math., Geschw. Fr. l. v. Traiteur Anna Witw., Privatm
- 12—22 Angrenzer vom Schloßberg
- 24 \*Napp Georg, Schreinermeister. Leiningen-Neudenan Marie, Gräfin v. Ww. Osterreich Mathilde Witwe. Cron Johanna Witwe, Privatm

**Schloßerstraße.**

Beginnt Mohrbacherstraße 63 und endigt an der Gaisbergstraße.

**Linke Seite.**

- Zum Haus Mohrbacherstr. 63
- 1 Mohr Otto, Privatmann
- Bauplag Gaisbergstr. 50

**Rechte Seite.**

- 2 \*Hefft August, Eisengießerei-Besizer. Koeppl Joh. Gd., Werkführer. Oesterreicher Math., Stadtmissionär. Wegstein Jakob Witwe
- 4 \*Hefft August, Eisengießerei-Besizer. Walter G. L., Kaufm., Weinhandlung. Michaely Konrad, Ober-Telegraphensekretär. Reiß Alfred, Professor an der höheren Mädchenschule

**Schneidmühlgasse.**

Beginnt Bergheimerstraße 8 und endigt an der Uferstraße.

**Linke Seite.**

- 1. 3 Heusch Gg. Witwe (Materialplaz). Kümmerle Johann (Rüblerwerkstätte). Ulmer Anton (Wagnerwerkstätte)
- 5 \*Glinz Andr., Chirurg. Miltenberger Fr. Anton, Steinhauer u. Fran: Verbindungsbureau. Löffler Ludw., Handelsm. Bauer Karl, Seiler
- 7 Gamber Martin, Landwirt Witwe
- 9 \*Bücking Gg., Dr. Privatm. Stoppenhöfer Johann, Lohnkutscher. Schilbert Ludw., Wagentwärtergeh. Boock Franz, Lof. Heizer

No.

11 Meier Franz, Zimmermstr. u. Holz-  
händler. Lehmann Wilh. und Kintler  
Konrad, Lok. Heizer. Ober Jof., Obst-  
händler. Bruhn Christian, Kutischer  
Rechte Seite.

2 Siegel Jakob, Bierbrauereibesitzer.  
(Brauereigebäude)

4 Clor man u Wilhelm, Schreiner mstr.  
Nech Hugo, Agent. Schweinfurth Mich.,  
Tagarbeiter. Walter Adam, Pförtner  
im akad. Krankenhaus. Holz Heinrich,  
Kupferschmied. Hoffmann Jean, Ober-  
tellner. Seiler Franz, Buchhalter. Zäckel  
Peter Tagarb. Withopi Fabian, Laborant.  
Eberenz Ferd., Lok. Heizer. Zim-  
mermann Daniel, Briefträger. Jung  
Phillipp Heinrich, Geometer

6 Müller Jakob, Landwirt. Merz Jak.,  
Tagarb. Dörr Joh., Pferdebahnschaffn.  
Castorff Christina, Waschfrau. Bähr  
Ferd., C. Arb. Beyand Louis, Sattler  
Wthv. Hug Kosmos, Gießer. Hartschuh  
Heinrich, Wagenrevident

8 Hornmuth Jakob, Landwirt

10 Schlägentweith Friedrich, Waqner-  
meister. Weiß Jakob, Schlosser Witwe.

12 \*Luce August sen. (Werkstätte)  
— Luce August sen. (Wauplätze)

### Schulgasse.

Beginnt an der Jesuitenkirche und endigt  
an der Seminarstraße.

Linke Seite.

1 Kath. Pfarrkirche (Jesuitenkirche)  
3 Kath. Glöcknerhaus. Heller Frz.,  
Kirchendiener. Fürst Anton, Organist.  
Scheuermann Wilh., Schäftchenmacher  
— Zum Amtsgerichtsgeb., Seminarstr. 3

Rechte Seite.

2 Unterländer Studien-Fond in  
Karlsruhe. v. Stengel Leop., Gr. Be-  
zirksbauinspektor. Cv.=Theol. Seminar  
4 Unterl. Studien-Fond in Karlsr.  
Jost Joh., Kfm. Mayer Jof., Univ.-  
Bibliothek=Diener. Weiß K., Hansmstr.  
6 Moser Konrad, Maler u. Tischermstr.  
Döpfner August, Hauptlehrer. Supe  
Richard, Buchhalter  
— Universitätsbibliothek

### Seegartenstraße.

Beginnt am Grand Hotel und endigt am  
Tunneleingang.

Linke Seite.

— Eisenbahn und städtische Anlagen  
— Tunneleingang

No.

Rechte Seite.

2 Erb Wilhelm, Dr. Hofrat Professor,  
Direktor der Medizinischen Klinik. Erb  
Sophie, Forstmeister Witwe  
4 Moos S., Dr. Prof., Arzt  
6 Keller Barbara Gräfl. Keller J. J.,  
Kaufm. Witwe. Vof Georg, Privatm.  
8 Ritter Wilhelm, Kommerzienrat, Ban-  
quier (Wauplatz)

### Seminarstraße.

Beginnt Grabengasse 5 und endigt  
Kettengasse 25.

Linke Seite.

1 Stadtgemeinde (Gr. Gymnasium).  
Schmann Johann, Diener  
— Universitätsbibliothek  
3 Gr. Staatsärar (Amtsgerichts-Ge-  
bäude). Kah Karl, Gr. Oberamtsrichter.  
Büchner Eduard, Gr. Oberamtsrichter.  
Schnaebele Steph., Amtsgerichtsdienet

Rechte Seite.

2 Reichs-Militär-Fiskus. Gries-  
hammer Gust., Garnison-Verwaltungs-  
Inspektor. Lehmann D., Kapellmeister.  
Leuter Jof., Bez.=Feldwebel. Mayer,  
Bat.=Lambour. Grab Gg., Ketten-  
hoven Matth. u. Stammann Wilh., Feld-  
webel. Hoegen Theod., Sergeant und  
Bat.=Schreiber. Gößelmann Wilhelm,  
u. Maas Leonh., Sergeanten. Stengele  
Merius, Büchfenn. Mers, Kochfrau  
4 Reichs-Militär-Fiskus (Kaserne).  
v. Moquet, Sek.=Lienten. Winkler, Sek.=  
Lienten. Hede Joh., Kasernenwärter

### Semmelsgasse.

Beginnt Obere Neckarstraße 10 und endigt  
Hirschstraße 5.

Linke Seite.

1 Bechtluft Andr., Korbmacher. Fürst  
Joh., Handelsm. Leser Leop., Schlosser  
3 \*Jaeger Jof., Eisenhändler (Meliten).  
Hauck Phil. u. Schmann Franz, Schuh-  
macher. Stappes Leonh., Cigarrenmacher  
5 Keinig Gg., Wthv. Tilger Wilhelm,  
Nähmaschinenreisender. Bierling Gg.,  
Tagarbeiter  
7 Göze Ernst, Musiker. Gleisner Laura  
Witwe. Regel Christian, Dienstmann  
9 Bub Franz, Zimmerm. Leuter Alban,  
Schuhm. Patshauer Ludw., Schreiner-  
meister. Hede Joh. Ferd., Lohnkutischer.  
Wicklans Joh., Kleiderm. Schwald Joh.  
und Throm Jakob, Maurer  
11 Kirchner Franz, Stämmmacher Wthv.



No. Schönig Louis, Polizeijergeant. Gries  
Kath. Witw., Wäscherin. Bauer Jakob,  
Storpsdiener Witw. Schmitt Franziska,  
Monatsfrau. Rheinhard Phil., Schuh-  
macher. Klein Georg, Ausläufer

## Rechte Seite.

- 2 \*Bek Karl, Postdirektor a. D. Koch  
Phil., Tagarb. Busch Heinr., Dienstm.  
Chret Wilhelm, Schuhmann. Schulz  
Katharine, Wäscherin  
4 \*Müller Jakob, Privatm. Smolik  
Joseph, Schuhm. Cuvanger Johann,  
Sattler. Edling Henr. Fr., Stickerin.  
Schmitt Elisabeth, Büglerin. Albrecht  
Valentin Witwe  
6 Wohlfahrt Friedrich Witwe. Deeg  
Michael, Gensdarm. Heiß Karl, Koch  
8 Meißner Jakob, Privatm. (Magazin)  
10 \*Späth A., Amtsvollzieher. Schweizer  
Wilh., Schreiner u. Spezialehrlg. Fiser  
Joh., Agent. Kaiser Jakob, Tüncher.  
Becker J., Schreiner. Dhemms Lan-  
dolin, Schuhm. Hügel Joseph, Brief-  
träger. Seis Philipp, Privatm.  
12 \*Lay Jakob, Güterfuhrm. Ww. Nieder-  
stour., Kleidermacher. Weßmann Franz,  
Schlosser. Seis Phil., Schuhm. Böhm  
Kath. Witw. Ueberle Barb. Witw., Tage-  
arbeiterin. Ebner Herm., Steindrucker  
14 Beck Georg, Glasermeister. Nuth Karl,  
Tüncher Ww. Hönig Joh., C. Arbeiter.  
Benz Jak., Tagarb. Busch Marie Ww.,  
Waschfrau. Kerber Leonh., Tagarbeiter  
Witwe  
16 \*Lay Jak., Güterfuhrm. Witw. Koch  
Johann, Flaschnermeister. Gernheimer  
Franz, Tagarb. Haberacker P., Gelz  
Adam u. Knecht Karl, Schuhm. Wille  
Friedrich, Laternenanzünder. Canton  
Wilh., Portier. Goppel Sophie Witw.,  
Monatsfrau. Werner Karl, Cement-  
arbeiter  
18 \*Kinkel Friedr., Privatm. Lay Jak.,  
Güterfuhrm. Witw. Laher Jak., Tag-  
arbeiter. Engelhardt Georg, Händler.  
Schilling Seb., Tagarb. Kübler Karl,  
Schriftföhrer. Fischer Georg Witw.

## Sophienstraße.

Beginnt an der Neuen Brücke und endigt  
an der Leopoldstraße.

## Linke Seite.

- 1 Czerny B., Dr. Geh. Rat Professor,  
Direktor der Chirurgischen Klinik  
3 \*Kemper Johann, Maurermeister.  
Heubach Rudolf, Staatsanwalt a. D.

No.

- Pfeiffer Rudolf, Fabrikant. Kalb Anna  
und Luise, Geschw. Fr.  
5 Vulpinus Gust., Dr. Apotheker. Leser  
Emmanuel Dr. Professor. Bröckelmann  
J. Wilh., Privatmann  
7 Mohr Anton, Privatm. Müller Gg.,  
Charcutier Witwe. Müller Susanne  
Margarete Fr.  
9 Krall J. Heinr., Gastwirt zum Darm-  
städter Hof  
11 Glahner Hugo, Dr. Apotheker. Moser  
Philipp, Kolonialwaren u. Delikatessen-  
geschäft. Sammler Otto, Buchbinderei  
u. Schreibmaterialienhandlung. Knauff  
Fr., Dr. Hofrat Professor und Großh.  
Bezirksarzt  
13 Henrich Georg, Maurermeister Witwe.  
v. Langsdorff Otto H., Prem.-Lienten.  
v. Busch Leop., Frhr., Dr. jur., Rechts-  
praktikant. Müller Jakobine und Wil-  
helmine, Geschw. Fr.  
15 \*Schütterle Georg, Privatm. Erben.  
Stugmann Friedrich, Privatm. Bühler  
Gustav, Prof. Arnold J., Privatmann.  
Schell Wilhelm, C. Bureaudiener  
17 Kessler J. A., Privatm. Avenarius  
A. S., Privatm. Nebenius Karl, Dr.  
Witwe. Hilgard Marie, Appellations-  
gerichtsrat Witw. Theveny Lina Fr.  
19 Behagel Herm., evang. Kirchenbau-  
Inspektor. Fleiner Wilh., Dr. pr. Arzt.  
Holzmann Theresie, Hofrat Witwe  
21 \*Sprenger Paula, Lienten.-Gattin.  
Franz Wilhelm, Privatmann Witwe  
23 \*Gross Jul., Verlagsbuchhldr. Witw.,  
Privatin. Koopmann Heinr., Professor.  
Koopmann Marie Fräul. Kofmann  
Kobbn, Dr. Prof. Dieke Luise Witw.,  
Privatin. Zeitter Karl, Kaufmann  
25 Schrieder Joseph, Privatm. Witwe.  
Sulzer L., Dr. Witwe. Goerd Karl,  
Privatm. Goerd Kath. Fr. Lobstein  
Ed., Dr. Privatm. u. Stadtrat. Vetter  
Jimmannel, Dr. Geh. Rat Prof. Elliot  
Marie Emilie Mrs. von Tettenborn,  
russ. General und Stallmeister des Kai-  
sers von Rußland  
27 \*Gabler Anton, Gastwirt zum Euro-  
päischen Hof

## Rechte Seite.

- Bismarckplatz  
2 Otto Mart., Maurerstr. v. Billebois  
Moriz, Privatm.  
4 Nabe Julius C., Privatm. Naegelé  
Ernst, Rittmeister a. D.  
6—10 Großh. Universität (Banpläge)  
12 Landfriedrich Friedrich jun., Kaufm.  
Sommer-Fauler Marie Frau

**Speyerer Landstraße.**

Beginnt am Güterbahnhof 33 und endigt  
an der Schwesinger Eisenbahn.

No. Linke Seite.

- 1 Schweikart Christ., Landwirt. Erny Bernh., Weichenwärter. Deckert Georg, Kutscher. Kemler Phil., Schlossergeh. Kubis Heinrich, Wagenwärter
- 3—13 Baupläge
- 15 Arnold Heinr. Val., Landw. Weismüller Albert, Schlossergeh. Matuschel Aug., Tagarbeiter u. Frau: Verdingfrau
- 19 Hartmann Heinrich, G.Schaffner
- 21—27 Baupläge
- 29 Dettlinger Friedrich, G.Arb. Berger Valentin, G.Arbeiter
- 31—33 Baupläge
- 35 Morr Georg, Kfm. (Magazin)
- 37 Großh. Staatseisenbahn (Bahnhofsverwaltung an der Kriegskurve). Gebhart Phil., Bahnwart. Köhler Martin, Weichenwärter
- 39 Köbler Georg, Reserveführer. Fegner Friedrich, Geschäftsreisender
- 41 \*Knauf Georg, Privatmann. Witwe. Schweizer Peter, Weichenw. Wagner Joh., Eisenbahn-Kesselschmied. Flach Eduard, G.Schlosser. Hammel Karl, G.Skribent
- 43, 45 Luce Johann jun., Privatmann (Nebengebäude)
- 47 \*Luce Johann jun., Privatm. Schell Gg. Adolf, G.Bremser. Wägner Christ., Küfer. Barth Otto, Tagarbeiter. Wismeier Friedrich, Zimmermann
- 49 \*Dbländer Friedr., Maschinist. Gieser Joh. Gg., G.Schaffner. Muzler Lorenz, Tagarbeiter. An Anna Wtw., F.Arb.
- Bahnwartshaus an der Speyerer Str. Gassert Friedrich, Bahnwart
- Bahnwartshaus am Schwesinger Weg. Fleischhaus Ludwig, Bahnwart

Rechte Seite.

- Fischer Georg, Landwirt
- Baupläge und Acker

**Steigerweg.**

Beginnt Hohlbacherstraße 95 und endigt  
am Stadtwald.

Linke Seite.

- 1—27 Baupläge, Weinberge und Acker
- 29 Job Kaspar, Privatm. Job Hermann, Gärtner
- 31—49 Weinberge und Acker
- 51 Armitage Fr., Direktor des Neuenheimer College. Bengler Peter, Gärtner
- Weinberge und Stadtwald

No. Rechte Seite.

- 2—20 Baupläge und Acker
- 22 Stadtgemeinde (Friedhof), Wittner Jakob, Friedhofs-Aufscher
- Weinberge und Stadtwald

**Steingasse.**

Beginnt bei der alten Brücke und endigt  
am Fischmarkt.

Linke Seite.

- 1 Wegerle Georg und Krauth Robert, Kaufleute (Fa: Joseph Stach Nachf.), Spezerei- und Kolonialwarengeschäft. Sittel Heinrich, Privatmann
- 3 Hofmann Edmund, Metzgermeister
- 5 Schaefer Johann Georg, Seifenfieber
- 7 Bogt Karl, Kassier beim städt. Gas- u. Wasserwerk. Allmeroth Karl, Gastwirt zum Grünen Baum
- 9 Gröbner Heinrich (Firma: D. Reiffel Nachf.), Garn-, Kurz- und Wollwarengeschäft en gros. Moos Christ., Garn- u. Kurzwarengeschäft en détail. Schupp Oskar, Buchhalter
- 11 Bauer Joh., Kolonial- und Spezereiwarengeschäft

Rechte Seite.

- 2 \*Walg Friedr. Wtw. Hagmeier Hch, Bäcker u. Weinwirtschaft zum Goldenen Hecht. Dumbek Simon, Lehramtspraktikant. Meigner Auguste, Stuhlstecherin
- 4 Michel Johann, Fleischermeister
- 6 Prahl Joh. Martin Friedr., minderjährig. Reisch Karl, Fuß- u. Blumen-geschäft. Hengstler Martin, Spezereihändler. Schell Wilh., Dienstm. Stier Joh., Zimmermann. Konrad Emma, Kleidermacherin
- 8 Weidenhammer Andreas, Peitschenmacher Wtw. Weidenhammer Christ., Peitschenm. Verberich Karl, Kanzleigehilfe. Müller Lisette, Kleiderm. Sang Adam, Gärtner Witw.
- 10 Michel Aug., Schuhmacherm. Nething Friedr., Schriftfeger. Rind Hermann, Kleidermacher. Damm Georg, Zimmermann Witwe
- 12 Finzer Valentin, Bäckermeister Wtw. Müller Julius, Fechtlehrer
- 14 \*Waldbauer Joh. Ludwig, Privatm. Mösch Burkhard, Friseur. Jäger Joachim, Uhrmacher. Lercher Eva Witwe. Knoll Wilhelm, Müllegelhilfe. Breyer Reinhold Frau
- 16 Keller Louis sen., Kaufm. Grenlich Joh., Steinhauer. Simvold August, Musiker

No.

- Stallgebäude zum Haus Haspelgasse 7  
 18 \*Höckel Balthasar (in Heidelberg).  
 Kiesel Friedr., Bäckerstr. Bohner Ja-  
 kob, Schuhm. Giesfeld Ed., Gärtner.  
 Andreas Philipp, Güterfuhrmann

**Theaterstraße.**

Beginnt Hauptstraße 106 und endigt  
 Plöckstraße 101.

**Linke Seite.**

- 1 Harmoniegesellschaft (Kestaur.)  
 3. 5 Harmoniegesellschaft (Garten)  
 7 Erhardt Jakob, Instituts-Vorsteher.  
 Erhardt Karl, Dr. Lehramtspraktikant.  
 Bartsch Karl, Dr. Geh. Rat Professor.  
 Treiber August, Stadtvikar. Gimpel  
 Babette Fr. Lenz Ida u. Marchande  
 A. Fr., Lehrerinnen  
 9 Frank Georg, Privatm. Wolff Benno,  
 Kaufm. Herrmann Eduard, Privatm.  
 11 Fürst Alexander, Rechtsanwalt. Som-  
 mer G. G., Privatmann u. Stadtrat

**Rechte Seite.**

- 2 Kircher Louis, Färbermstr. Gewerbe-  
 bank (G. G.). Seel Marie, Modiste.  
 Künzle Sebastian Witwe. Errington  
 Franziska Fr., Klavierlehrerin. Du-  
 mont Luise Witw. Müller Jos., Photo-  
 graph und Porzellanmaler (Atelier)  
 4 Heydelle Käthchen, Dr. Witw. Kraus-  
 mann Theresie Fr. Werner Wilhelm,  
 Dr. prakt. Arzt  
 6 Stadt-Gemeinde (Stadt-Theater).  
 Illner Franz, Theatermeister  
 8 Wittermaier Karl, Dr. prakt. Arzt  
 und Stadtrat. Wildens Adolf, Ober-  
 amtsrichter Witwe  
 10 Blum Wilhelm, Dr. Privatmann  
 12 Blum Wilhelm, Dr. (Garten)  
 14 Hermann Salom., Privatm. Bessel-  
 Hagen F., Dr. Privatdozent. Stöden-  
 dörfer Emilie Fr., Musiklehrerin. Leis  
 Lina Witwe, Zeichnungs- und Sticker-  
 Geschäft  
 16 Hochschwender Hch., Bierbrauerei-  
 besitzer (Magazin)  
 18 \*Hochschwender Hch., Bierbrauerei-  
 besitzer. Schlimbach G., Pianoforte-  
 lager und -Leihanstalt. Pfeiffer J. M.,  
 Fabrikbesitzer. Seligmann Adolf, Kfm.

**Thibautstraße.**

Beginnt Bergheimerstraße 42 und endigt  
 an der Uferstraße.

**Linke Seite.**

- Garten zum Haus Bergheimerstr. 44  
 — Groß. Universität (Frauenklinik)  
 — Zur Irrenklinik

No.

Rechte Seite.

- Garten zum Haus Bergheimerstr. 40  
 — Zum akademischen Krankenhaus

**Uferstraße.**

Beginnt beim Cementwerk und zieht längs  
 des Neckarufers bis zur alten Brücke.

**Linke Seite.**

- Neckarvorland  
 — Neue Brücke  
 — Lagerplatz für Steine  
 — Lagerplatz für Brennholz  
 — Neckarvorland

**Rechte Seite.**

- 2 Gr. Universität (Neuer botanischer  
 Garten)  
 4 Gr. Universität (Irrenklinik)  
 6 Gr. Universität (Neues akademisches  
 Krankenhaus)  
 8. 10 Luisenheilsanstalt. Geier Arthur,  
 Pflichtenarzt. Bayer Karol. Fr., Pen-  
 sionärin. Bühler Kath. Fr., Oberin.  
 Hartmann Regine, Kempf Lina, Kupp  
 Ida, Gerlach Katharina. Kaiser Frieda,  
 Wacker Eva u. Weber Elisabeth, Wär-  
 terinnen  
 12 \*Heusch Georg, Maurermeister Witwe.  
 Reiber Georg, Maurer  
 14 Reiber Franz, Zimmer-Geschäft und  
 Holzhandlung  
 16 Luce August, Architekt (Garten)  
 — Bismarckplatz  
 18 Kunz Eduard, Bierbrauerei zur Stadt  
 Straßburg. Kunz Urban, Wirt. Ut-  
 mann Joseph, Schreinermeister. Macco  
 Paul und Kollf Adolf, Marquettene.  
 Zimmermann Georg, Hof-Geizer. Hör-  
 ner Rupert, G.Wächter. Reisch Georg,  
 Schlosser Witwe  
 20 Boock Theob., Landw. Hurlbaus Fr.,  
 Hilfschaffner. Wächter Karl, Diener  
 22 Reiber Friedrich, Privatm. Regnault  
 Marie, Dr. Witw. Kochbühler Marie,  
 Oberamtsrichter Witw. Müller Jaka-  
 bine Witwe. Pfisterer Peter, Steinseger  
 Witwe. v. Schorn Otto, Dr.  
 24 \*Hirsch Ph. Jakob, Privatm. Schmidt  
 Auguste u. Helene, Geschw. Fr. Klein-  
 schmidt Arthur, Dr. Prof. an der Uni-  
 versität  
 26 Hirsch Phil. Jakob, Privatm. Hirsch  
 Jakob, Zimmermstr. u. Holzhandlung.  
 Hirsch Heinrich, Architekt  
 28 Löwenstein G., Schieferdeckermeister  
 Witw. Fuchs Adolf, Privatm. Siebert  
 Theresie Witwe, Privatm. Neureuther

- No.  
Margarete Witwe, Waschfrau. Buckel  
Rosine Witwe  
30 Reiber Martin, Zimmermeister Wtw.  
(Garten)  
32 Reiber Martin, Zimmermeister Wtw.  
Reiber August (Pa: Martin Reiber),  
Zimmermeister und Holzhändler  
34 \*Kraus Louis, Privatmann Witwe  
36 Rech Louis, Privatmann u. Stadtrat.  
Weinhauer Philipp Friedrich, Dr. Pri-  
vatmann  
— Jubiläumspiaz  
— Strahlenplatz  
— Lagerhausgebäude

### Untere Straße.

Beginnt am Henmarkt und endigt am  
Fischmarkt.

#### Linke Seite.

- 1 Göller Matth., Schmiedmeister Wtw.  
Eugenhardt Rudolf u. Mayer Philipp  
(Schmiedwerkstätte). Eugenhardt Rud.,  
Schmiedmstr. Hofbauer Karl, Maurer-  
meister. Schmitt Johann, Kutcher.  
Schwab Friedr., Schriftfeger. Wagner  
August, Schlosser. Kreiter Ferdinand,  
Tüncher Witwe  
3 Schmitt Heinz., Kaufm. Mittmann  
Joh., Nestgeschäft in Geweben. Dörner  
Marie, Näherin. Müller Adolf, Buch-  
halter. Knerer Joh. und Müller Ignaz,  
Tagarbeiter. Blas Georg, Schlosser-  
gehilfe  
5 Scharnberger Martin, Chirurg.  
Müller Rosalie, Händlerin  
7 Siefert Adam Wtw., Erben. Anniser  
Gerh., Bäckerei u. Weinwirtschaft zum  
Mohren. Auflader Johanna Fr. Wil-  
helm Margarete Wtw. Schnaus Friede-  
rite, Monatsfrau. Brenner Gertrude  
u. Wagner Charlotte, Weisnäherinnen  
9 Rickmann Friedr., Schuhmacherfr.  
Kunz Heinz., Hafner. Denny Heinrich,  
Geschäftsreisender. Sommer Lenchen  
und Bette, Büglerinnen. Leser Fran-  
ziska, Tagarbeiter Witwe  
— Eingang in die Bussmergasse  
11 Mayer Ph., Seifeniederei u. Tapeten-  
handlg. Gilbert Philippine, Stabsarzt  
Wtw. Mayer Julius, Kaufmann  
13 \*Krieg Simon (Tochter) in Mannh.  
Stocker Florian, Waschgeschäft. Lache-  
mann Georg, Kleiderm. Gredenbühler  
Johann, Tagarbeiter  
15 Nutzfleher Ludwig, Metzgermeister.  
Demme Karl, Musiklehrer. Dietzche L.,  
Weisnäherin. Seidel Auguste Witwe,  
Monatsfrau. Gottlieb Leonh., Tüncher

- No.  
17 Horbach Daniel, Privatm. Horbach  
Albert, Flaschnermeister u. Installateur.  
Hebert Herm., Uhrm. Hebert Magdal.  
Ww. Langenberger Joh., kath. Kirchen-  
diener Wtw. Urban Gust., Steirfahner.  
Hoffstätter Sui. Witwe. Koch Theresie  
Ww., Hebamme. Bode Aug., Kleiderm.  
19 Otto Karl Eduard, Kaufmann Wtw.  
21 Adam Leonh., Bäckermeister Witwe  
— Eingang in die Dreikönigstraße  
23 Held Karl, Kaufm. Wtw. Schmidt  
Ludwig, Privatmann  
25 Klöpffer Gottlob, Buchbinder. Henu  
Wilh., Chirurg (Geschäftslokal). Köhler  
Eman., Kenteidiener. Weidner Karol.,  
Kleidermacherin  
27 Frisch Matth., Privatm. Wtw. Ling  
Georg, Bäckermeister. Scheuring Aug.,  
Wertmeister  
Eingang von der Pfaffengasse: Bender  
Ulrich, Kleiderm. Dittrich Anna, Hän-  
dlerin. Kappes Gg., Kleiderm. Haide  
A. Th., Schuhm. Söb Friedr., Fuhr-  
mann Frau. Krebs Philipp, Hafner  
29 Kesselbach Gg., Waffenschmied Wtw.  
Weidart F., Drehermeister Wtw. Glinz  
Jakob, Schuhmacher  
— Eingang in die Pfaffengasse  
31 \*Gewerbebank. Müller Joh. Lorenz,  
Privatm. Müller Christian, Metzger.  
Kraus Georg, Schuhm. Franzmathes  
Phil. J., S.-G.-Diener. Joll Jakob,  
Güterfuhrmann Wtw. Ackermann Fr.,  
Konditor Frau. Schluckupp Karl und  
Schaller Joseph, Tagarbeiter  
Eingang von der Pfaffengasse: Reibold  
Gg. Jak., Zimmermann. Schenk Jul.,  
Schuhm. Schuck Michael, Gertrud u.  
Katharine Geschw.  
33 Oebel Heinrich, Tapezier. Hornmuth  
Friedrich, Buchbinderei u. Schreibmate-  
rialienhandlung. Anweiler F. A., Werk-  
meister. Treutle Jakob, Tagarbeiter.  
Roland Hans, Diener  
35 Mayer Val., Bierbrauerei zum Gol-  
denen Reichsapfel. Baust Leonh., Ma-  
schinenmeister. Schaaf Binden Fr.  
37 Righaupt Leonh. Witwe, Konditorei  
u. Café. Bender Gustav, Musiklehrer.  
Walther Philipp, Kaufm.

#### Rechte Seite.

- 2 Lulay Adam, Bäckermeister. Lanz  
Friedrich, Kleidermacher  
4 \*Stöbel Franz, Universitätsbuchbinder.  
Bopp Joh., Mehlsbldg. Bopp Käthchen,  
Kleiderm. Lambrecht Nob., Kutcher.  
Lambrecht Sebast., Lohnkutscher Witwe

No.

- 6 Schirmer J. C. (Hintergebäude)  
8 Haller Christ. Fril., Kleidermacherin.  
Wirth Franz, Schreinermeister. Pabst Ignaz, Schlosser Ww. Kimmler Phil., Schäftchenstepper. Hinderer Friedrich, Schuhm. Eberhardt Lisette, Strickerin. Sieber Marie Frau  
10 Bäuerle Gg., Schlossermstr. Schwab Philippine, Modiste. Christmann Elisabeth Frau. Rohrmann Kath. Wtw., Waschfrau. Schuler Karl, Schuhmann. Schuhmacher Friedr., Ansläufer. Seut Philipp, Tücher  
12 Kahn Samuel, Antiquar und Möbelhändler. Dörner Lorenz, Packer Wtw. Horberth Stephan, Kellermeister  
14 Mall Gd., Messgermstr. Lehr Robert Witwe, Privatim. Debel Barbara Ww., Waschfrau  
— Eingang in das Klüchengäßchen  
16 Volk Otto, Kolonial- und Spezereigeschäft. Ebert Karl u. Rostadt Martin, Kleidermacher. Schieferbedecker Heintz., Steinbrecher. Voigt Marie Witwe  
18 Bussjemer Emil, Gärtler. Eisinger Phil., Friseur. Huhn Blas., Kleiderm. Schmidt Aug., Hemdenmacher. Quati Balzh., Kleidermacher Witwe  
20 Weißbrod Peter, Zingießer Witwe. Ackermann Konrad, Kleiderm. Sauter Kath., Waschfrau. Otto Henriette Fril. Begele Gg., Kleiderm. Seppich Adam, Kutscher. Baier Anna Fril., Büglerin. Baier Margarete Witwe  
22 Berger Friedr., Kürschner. Reinfort Sebast., Schuhmacher. Helwerth Gg., Gärtner  
— Eingang in die Dreikönigstraße  
24 Zündorf Gg., Schieferbedeckergeschäft. Sommer Karl, Flaschnermstr. Sommer Emma, Kleiderm. Siebenhaar Jakob, Herrendiener  
26 \*Kahn Samuel, Antiquar und Möbelhändler Ehefrau. Keiter Jos., Schlosser und Schwertscheger  
28 Trion Ludwig, Gutgeschäft  
30 Stoll Heinrich, Leberhändler. Stoll Jakob, Privatm. Stoll August Ernst, Kfm. Hoffmann Kath. Ww. Hoffmann Heintz., Expeditionsgehilfe. Melbert Amalie u. Julie, Büglerinnen. Schwarz Katharine Wtw., Wäscherin  
32 Kirner, Willmann & Cie. (Magazin)  
34 Kirner, Willmann & Cie. Krauß August, Dienstmann. Hoffmann Georg, Kleiderm. Grassinger August, Maler und Tücher. Pfeiffer Georg, Schuhm. Witwe

## Poststraße.

Beginnt bei dem Verwaltungsgebäude des akad. Krankenhauses und zieht parallel mit der Bergheimerstraße bis zur Gartenstraße bei der Irrenklinik.

No.

Linke Seite.

- Gärten und Baupläze  
— Maier Wilh., Brennholz- u. Kohlenlager  
1 Groß-Universität (Frauenklinik). Demmer Theodor, Dr. I. Assistenzarzt. Schottländer Julius, II. Assistenzarzt. Becker Julie, Wirtschafterin. Müller Juliane, Hüser Käthchen, Keller Regine und Kreuzer Katharina, Wärterinnen. Schäfer Nikolaus, Pförtner  
— Zur Irrenklinik (Garten)

Rechte Seite.

- 2 Gr. Universität (Akadem. Krankenhaus). Trunzer Heinrich, Berwalter. Hoffmann Joh., Dr., Orth Dr., Steintal Dr., Schmidt Dr., Herzog Dr., Hauser Dr., Krudenberg Dr., Schmidt M. Dr., Assistenzärzte. Wassermann Dr., Volontärarzt. Brunner August u. Rizer, Apotheken-Assistenten. Gifrau Frau, Wirtschafterin. Warba Sophie Fril., Weißzeug-Verstärkerin. Heckert Anna, Oberin. Schmittborn Elisabeth u. v. Wisleben Frau, Oberwärterinnen. Wambach Franz, Diener. Staatsmann Friedrich, Pförtner  
4 Groß-Universität (Irrenklinik). Schönthal Nathan, Dr. I. Assistent. Buchholz Alb., Dr. II. Assistent. Scheidel Jul., Oberwärter. Spehl Therese, Oberwärterin. Schlectmann Andreas, Pförtner

## Wilhelmsstraße.

Beginnt Landhausstraße 24 und endigt an der Kleinschmidtstraße.

Linke Seite.

- 1 Matthias Aug., Kunstmaler Ehefrau (Neubau)  
2 3 Jacobi Rob., Bankdirektor, Lehmann M. L. und Wolff Friedr. Aug., Stadträte (Baupläze)

Rechte Seite.

— Wilhelmsplatz

## Wolfsbrunnenweg.

Beginnt am oberen Teil der neuen Schloßstraße und zieht gegen den Wolfsbrunnen.

Linke Seite.

— Schloßgarten

No.

- 1 Aktiengesellschaft. Schloßhotel  
— Aktiengesellschaft. Professor Dr.  
Schwenninger's Sanatorium

Rechte Seite.

- 2 Borheimer Adolf, Landwirt. Wolf  
Barb., Handelsfrau. Bösch Emil, Bier-  
brauer. Hebert Joh., Tagarb. Stumpf  
Matth., Schuhm. Ww. Ziegler Jakob  
Fr., Steinbr. Regel Karl, Kleiderm.  
Kimmler Kath., Tagarbeiterin. Jacob  
Friedrich, Maurer  
4 Blum Wilh., Dr. Privatm. (Garten)  
6 \*Blum Wilh., Dr. Privatm. Emig  
Adam, Steinbrecher  
8 Bartholomae Ph., Privatm. Herzog  
Johann, Gärtner  
10 Schöpp Sebastian, Weber (Bergstück)  
12 Schwarz Franz, Privatmann  
14 Schwarz Franz, Privatm. (Bergstück)  
16 Zindel Karl, Landwirt Witwe  
18 \*Franck-Marperger Ludwig, Dr.  
Privatm. Aschenberg Karl, Gärtner  
20 Geiger Wilh., Weinhändler (Bauplatz)  
22 Schulz Alphons, Kaufm.  
— Schützenvereinsgebäude

## Zähringerstraße.

Beginnt Rohrbacherstraße 64 und endigt an  
der Karlsruher Bahnlinie.

- Meuter Johann, Lok.-Führer. Wiese  
Sophie Frau, Privatm. Fries Laura  
Witwe, Privatm. Pape F. H., Privat.  
Schäfer Ernst, penj. Lok.-Führer. Schiff  
Johann u. Sommer Philipp, Flaschner

## Ziegelgasse.

Beginnt Untere Neckarstraße 20 und endigt  
Hauptstraße 63.

Linke Seite.

- 1 \*Hamberger Kath. Erben. Bittenz  
Lorenz, Schuhm. Roth Kath. Wtw.,  
Waschfrau. Kagenberger Joseph Wtw.  
Sommer Adolf, Maurer. Neuburger  
Friedr., Schreiner. Dreiling Mich. Ww.  
3 Koch Jakob, Schreinermeister. Schwed  
Wilhelm, Kaufmann  
5 Schellenberger Karl Anton, Weing-  
gärtner. Schellenberger Joseph, Weing-  
gärtner Ww. Eckardt Matth., Schlosser-  
gehilfe. Duast Heinr., Tagarb. Braun  
Marie Frä. l.  
7 \*Dhlhauser Phil. Jak., Privatmann.  
Bordolo Karl, Koch. Seible Wilhelm,  
Schieferdecker. Wagner Karl, Wertführer  
Frau

No.

- 9 Zahnleiter Jakob, G. Bremser. Haas  
Mich., Güterfuhrmann. Heiser Friedr.,  
Maurer. Aeschbach Adolf, Cigarren-  
macher  
11 \*Brunn Johann, Küfer u. Weinhdlr.  
Jakob Johann, Schmiedgeh. Schellig  
Ernst, Holzsäger. Daub Joh., Tagarb.  
Lorenz Wilhelm, Schreiner Frau  
— Einfahrt zum Haus Untere Neckarstr. 34  
13 Erlewein Peter, Dienstm. Schmidt  
Phil., G. Arb. Hochlehner Kath. Wtw.  
Emmerich Jakob, Fuhrmann  
15 Müller Heinr., Landwirt. Heck Jos.,  
Kleiderm. Freitag Simon, G. Bremser.  
Kemper Ludwig, Ausläufer. Burger  
Wilhelm, Schuhmacher  
17 \*Hofmann Stephan, Bierbrauer  
19 Hofmann Steph., Bierbr. (Brauerei-  
gebäude)  
21 Bühler Ludwig, Chirurg und Friseur.  
Koch Adolf, Mechaniker. Stalf Nikol.,  
Schuhmachermeister  
23 \*Würtele A. minderjährig. Moos G.,  
Schriftfeger und Frau: Milch, Butter-  
und Eierhändlerin. Hamleh Hermann,  
Pferdebahnarb. Kaufmann F., Händler.  
Kammüller Barbara Witwe  
25 Böhm Jakob, Schuhwarenlager

Rechte Seite.

- 2 Kamstock Wilh., Handelsm. Siegel  
Laura Ww., Spezereihandlung. Hord-  
ler Friedrich, G. Expeditionsgehilfe  
4 \*Eberhardt Jean, Flaschnermeister.  
Lehr Johann Christoph, Maurer. Lehr  
Babette, Näherin. Weigel Karl, Fabrik-  
schlosser  
6 Himmer Sebast., Schuhm. Himmer  
Lizette Kleidermacherin. Barth Therese,  
Tagarb. Klein Balthasar, Tagarbeiter  
8 Beierbach Heinrich, Plästerer Wtw.  
Beierbach Fritz, Plästerer. Sauter  
Jakob, Schuhm. Schmidt Henriette  
Witwe, Blattträgerin  
10 Ueberle, Fritz, Fischer. Roth Peter,  
Zimmerpolier  
12 Fischer Martin, Schiffer. Engel Kasp.,  
Maurer. Walter Karl, Schuhm. Herr-  
mann Christian, penj. Lok.-Führer.  
Lang Marie Wtw. Spiess Karl Wtw.,  
Waschfrau  
14 \*Wolff B. & Ketter, Eisenhandlung.  
Lehmann Emanuel u. Neuburger Mayer,  
Handelsleute. Reinhard Leonh., Kleider-  
macher. Fehr Christ., Schreinergehilfe.  
Schmitt Marie Frä. Githöfer Leo, Klei-  
dermacher. Kühner Jakob, Dienstmann  
16 Rehn Jakob, Schuhm. Kraft Franz,  
Schlossermeister. Klump Wilh., Schrei-

- No.  
nergehilfe. Fabian Daniel, Lünchergeh.  
Schwöbel Friedr., Schriftfeger. Karolus  
Karl, Zimmermann  
18 Wagner Christ., Landwirt. Wagner  
Wilhelm, Privatmann. Jung Gottfried,  
Maurer. Diez, Jos., Diener. Geiger  
Ewald, Tagarbeiter. Knauber Rosa  
Ww. Schork Franz Joseph, F.Arbeiter  
— Beger Gebr., Gerbereibes. (Magazin)

**Zwingerstraße.**

Beginnt Ketten-gasse 23 und endigt Burg-  
weg 2.

**Linke Seite.**

- 1 Keller Konrad, G.Assistent. Stocker  
Franz Kaver, Dr. Witwe  
3 Ammann Fr., Bierbr. Wtw., Resta-  
uration zur Konzerthalle  
5 Ammann Fr., Bierbr. Wtw. (Garten-  
wirtschaft)  
7 Huber Gebr., Buchdruckerei und Expe-  
dition des Pfälzer Boten (Inhaber Karl  
Huber). Schaber Gustav Adolf, Stadt-  
baumeister. Miegel Luise, Meallehrer Ww.  
Schleebusch Laura Fr. Luz Amalie  
Priv. Ewald Amalie (gen. Scheid) Fr.  
und Brecht Johanna Fr., Kleiderm.  
9 Gellert Emil, Musiklehrer. Mundi  
Franziska Wtw., Privat. Vierermann  
Auguste, Stickerin  
11 Glormann Jakob, Privatmann Ww.  
Dedert Franz, Kleidermacher. Jäcker  
Julius, Redakteur. Kreitter Karoline  
Fr. Hagfeld Barbara Fr. Bierneisel  
Gg., Polizeiwachtmeister. Seiler Friedr.,  
Ausländer. Maufer Johanna, Näherin.  
Kaiser Georg, Kleidermacher  
13 Wolff Joseph, Privatmann Witwe  
15 Lösck Heinrich, Schmiedmeister Wtw.  
Krepler Elisabeth Fräul. Schwarzbeck

- No.  
Friedrich, Leder = Händler. Pfaffius  
Sophie Fräulein  
17 \*Gulland Wilh., Restaurateur Wtw.  
Soyez Peter, Gärtner Wtw. Ewald  
Mich., Dienstmann. Joseph Elisabeth,  
Tagarbeiterin  
19 Kensch Jak., Privatm. Ww. Behand  
Franz, Schuhmacher. Krazmüller Jos.,  
Schreinermeister. Röth Joh., Stein-  
hauer Witwe

**Rechte Seite.**

- 2 Garten zum Haus Ketten-gasse 25  
4 Dörner Joseph jun., Maurermeister.  
Krempel Hch., Polizeiwachtmeister a. D.  
Sauer Adolf, Notar a. D. Polatsch S.  
A., Kfm. Hofmann Ludw., Buchhalter  
6 Schweiß Leopold, Privatm. Lothar  
Wilh., Apotheker Ww. Schmidt Louis,  
Privatm. Myrle Paul, Schieferdecker-  
meister. Kapferer Joseph, Schutzmann  
8 v. Dechelhäuser A., Dr. Privatmann  
12 Schwarzbeck Heinrich, Lederhändler.  
Schwarzbeck Christian, Lederhandlung.  
Langenberger Käthchen, Privatm  
14 16 Schwarzbeck J. A. Wtw. Laber  
Joh. Wilh., Spezereihblg. Bopp Joh.,  
Kleiderm. Moll Sophie Fr., Rentn.  
Steinmez Friedrich, Schäftenwakter.  
Zimmermann Susanne, Näherin. Loew  
Anna, Exped.Gehilfe Wtw. Luz Karl,  
Schuhmacher  
18 \*Ladenburg W. H. & Söhne (in  
Mannheim). Henu Val., Restaurateur  
z. Faulen Pelz. Weißgerber Karl jun.,  
Kfm. C. Weißgerber Nachf. (A. Müller),  
Mehl- u. Getreidehandlung, Lager von  
Braunereibedarfsartikeln. Müller Karo-  
line Witwe. Oberlein Barbara Witwe  
(Waschgeschäft). Frieze Karl, Musiker.  
Dster Karl (mechanische Werkstätte)

## Stadtteil Schlierbad.

Beginnt am Karlsthor und endigt bei der Gemarkungsgrenze der Landstraße nach Neckargemünd.

No.	Landstraße.	No.	
1	Großh. Bad. Staats-Eisenbahn (Stations-Gebäude Karlsthor). Ernst Georg, Bahn-Expeditör		machern. Mack Karl, Tüncher. Brecht Treutel, Tag-Arbeiterin. Weidmann Georg, Dienstmann
2	Großh. Bad. Staats-Eisenbahn Bahnwartshaus III. und IV. Kühner Karl und Lang Albert, Bahnwärter	17	Fischer Andreas, Wagnermeister
3	Prestinari Josephine FrL. Strohmeyer Elise, Major Wtw. Euler Lina, Pfarrer Witwe	18	*Meß Franz, Bankdirektor. v. Schenk Gebr., Verlagsbuchhandlung. v. Schenk Bernhard, Buchhändler
4	*Werner Elise FrL. Bährle Anton, Stolporteur. Hoffstätter Hier., Tagarb.	19	*Meß Franz, Bankdirektor. v. Schenk Rudolf, Buchhändler
5	*Misch Wilh., Maurer. Geiber Fr., Müller. Weiskapp Karl, Glaser Wtw. Misch Val., Mühlenarb. Faust Jakob, Herrschaftskutscher. Jakob G., Schlosser. Schaller Franz, Tagarb. Schwemmer Karl, Musiker. Clormann Emma Ww.	<b>Am Hausackerweg.</b>	
6	Giliard Franz, Müller	20	Stadtgemeinde. Hausacker-Reservoir
7	*Brecht Franz Karl, Schuhmacher	21	*Meß Franz, Bankdirektor. Brecht Joh. Holzmacher. Rohmann Kob., Maurer
8	*Spicker Karl, Kaufm. Heberle Joh., Tagarbeiter	<b>Landstraße.</b>	
9	Kühl Friedr., Buchdrucker. Abele Aquilinus, Steinseker. Storz Joh., Maurer Wtw. Weiskapp Joh., Maurer. Hofstetter Christ., Tapezier. Hauck Karl, F.Arb. Clormann Moiss Ww. Schwarz Karl Joh., Tagarb. Fischer M., Spanner Wtw. Schmitt Joh., Fuhrm. Wtw. Schwarz Jos., Tagarb. Schaller Marie u. Weißel Barbara F.Arb. Schwarz Johann, Küfer	22	Rohmann Daniel Karl, Landwirt
10	Hornuth Jakob, Fischer. Lentchow Paul, Tapeziergeh. Schaller Joh. Aug., Holzmesser	23	*Stoe Anton, Bleichbesizer (in Neuenheim). Rohmann Andreas, Fischer
11	Weiskapp Leonh., Maurer. Burre Sebast., Tagarb. Lenz Peter, Schuhm.	24	Woll Hieron., Mühlenmacher Wtw.
12	*Pfisterer Gg., Tagarb. Hammerschmid Franz, Korbm. Sommer Adam, Steinbrecher. Spies Kathar., Tagarb. Huber F., Dienstm. Pfisterer Martin, Tagarbeiter	25	Weber Friedrich, Zimmermeister
13	Kürzer Friedr., Landw. Huhn Jak., Buchbinder. Reis Ludwig, Lackierer. Spangenberg Barbara Frau	26	Mack Fr., Tünchermeister (Magazin)
14	Pfisterer Georg, Tagarbeiter	27	*Reinhard Johann, Kleidermacher. Herion Michael, Händler. Wiß Sam., Schuhm. Eugenberg Kath., Monatsfrau. Rohmann Christoph, Fischer.
15	Woll Friedrich, Lohnkutscher. Gißler Daniel, Landwirt. Fischer Andr. Ww. Woll Jakob, Zimmermann	28	*Wolff Jos., Privatm. Wtw. Friedel Franz, Korbmacher
16	Friedel Gg., Korbm. Wtw. Bänerle Friedr., Tagarb. Heberle Phil., Schuh-	29	Löhlbach Joh. Christoph, Lok.Führer. Heinrich Karl, Gärtner Ww. Hornuth Franz, Müller
		30	Oberfeld Heinr., Zimmermstr. Wtw. u. Gastwirtschaft z. Rosenbusch. Oberfeld Theodor, Gastwirt. Matt Georg, Wildpret Händler Wtw. Weber Eduard u. Heim Johann, F. Schuhm. Neupert Gustav, Tischneider
		31	Lochner Friedr., Schiffer. Hornuth Andreas, Fischer
		32	Rohmann Franz, Landwirt Witwe. Rohmann Friedrich, Maurer. Bohner Jos., Tagarb. Otto Gottlob, Küfer
		33	Dory Georg Kinder. König Gerhard, Schreiner. Knobel Jos. Ww., Pugsrau
		34	Arnold Karl Fr. Witwe. Otto Karl, Schuhmacher
		35	Großh. Staats-Eisenbahn (Bahnwarts-Haus V). Messert Valentin, Bahnwart



No.

- 36 \*Deppe August, Dr. Privatmann.  
Heubel Sebastian, Werkführer
- 37 Clormann Peter, Schiffer. Fischer  
Ludwig, Schreinergehilfe
- 38 \*Nohrmann Gottfried, Matsdiener.  
Weigel Georg, Zimmermann. Nohr-  
mann Anton, Maurer
- 39 Gißler Johann, Tagarb. Lambrecht  
Johann, Wagner. Stegmüller Joseph,  
Schertel Maimund u. Gehrig Johann,  
Tagarbeiter
- 40 Nohrmann Friedr., Schiffer. Nohr-  
mann Jakob u. Theobald, Tagarbeiter.  
Nohrmann Katharine, Tagarbeiterin
- 41 \*Neuß Geschwister. Winkler Wilhelm,  
Schutzmann
- 42 \*Neuß Geschwister. Dauth Philipp,  
F. Schuhmacher. Fries Gg., Schreiner
- 43 Hörn Georg, Schmiedegeh. und Frau:  
Wäckerin. Hörn Wilh., Schmiedegeh.  
Wexer Gg. Sch., Schifffmann. Mezler  
Wilh., F. Schuhmacher
- 44 Weller Gg., Schreinermeister. Weller  
Ludwig, Wagnermeister. Dechent Jak.,  
Flaschnergeh. Ueberle Friedr., Landwirt  
Witwe
- 45 Nohrmann Martin Schiffer. Steidel  
Adam, Fabrik Schuhmacher. Nohrmann  
Joseph, Installateur
- 46 Müller Theobald, Landwirt Witwe.  
Schneider Adam, Wagnermeister. Schwarz  
Johann, Schirmmacher. Bittsch Leonh.,  
Schuhmacher. Nohrmann Peter Witw.  
Sutter Gg. u. Keim Heinr., Tagarbeiter

**Rombach.**

- 47 Dewald Anton, Schiffer
- 48 Reimbach Karl, Tagarbeiter. Keim-  
bach Joseph, Fischer Witw. Wolf Kon-  
rad, Maurer
- 49 Nohrmann Sebastian, Tagarbeiter.  
Nohrmann Adam, Zimmermann
- 50 Wolf Heinrich Kinder
- 51 Stadtgemeinde (Weiherhaus).  
Staub Adolf, Tagarbeiter
- 52 Stadtgemeinde (Weiherhaus). Sauer  
Georg, Waldhüter. Clormann Franz,  
Schriftsetzer. Clormann Jos., Tagarb.
- 53 Stadtgemeinde. Rombach-Reservoir

**Landstraße.**

- 54 Stadtgemeinde (Kleinkinderschule).  
Kieß Katharine, Lehrerin
- 55 Großh. Staatseisenbahn (Bahn-  
wartshaus VI.). Heller Ludwig, Bahn-  
wart

**Wolfsbrunnenweg.**

- 56 Weigel Alois, Kinder u. Weigel Jos.,  
Schmied. Walter Christoph, Flaschner.

No.

- 57 Nohrmann Gottfried, Matsdiener.  
Dewald Adolf, Schiffer

**Landstraße.**

- 58 Stadtgemeinde (Unt. Schulhaus).  
Schmitt Johann, Lehrer

**Chem. Häfnergäßchen.**

- 59 Scholl Michael, Hauptlehrer
- 60 Stadtgemeinde (Ober. Schulhaus).  
Kamstein Hermann, Lehrer
- 61 Diehl Christoph, Tagarb. Schaller  
Karl, Straßenwart. \*Fink Wilh., Tag-  
arbeiter. Kabel Georg, Tagarbeiter.  
Herrmann, Sylvester, F. Schuhmacher
- 62 Mittmeyer Konrad, Spezereihandlg.

**Mühlenweg.**

- 63 Straub Johann Michael, Maurer.  
Nohrmann Georg, Zimmermann
- 64 Nederath Markus, Tapetendrucker

**Wolfsbrunnenweg.**

- 65 Böhm Mich., Landwirt. Gucklin Otto,  
F. Schuhmacher

**Mühlenweg.**

- 66 Stadtgemeinde (Waisenhausfond).  
Weigel Christ., Mühlsteinmacher
- 67 Schaller Heinrich, Tagarb. Speckert  
Georg, Tagarbeiter
- 68 Clormann Ad., Tagarbeiter Ehefrau.  
Weber Anton, Tagarbeiter
- 69 Müller Friedrich, Landwirt

**Wolfsbrunnenweg.**

- 70 Nohrmann Joh. Karl Witw., Waschr.  
Nohrmann Jakob, Maurer. Höchstätter  
Johann, Schreinergehilfe
- 71 \*Leitz Jak., Müller Witwe u. Kinder.  
Anweiler Georg Adam, Weidenwärter.  
Storz Gottlieb Witwe, Tagarbeiterin
- 72 Stadtgemeinde (Wolfsbrunnen).  
Leitz Jakob Witwe, Wirrin
- 73 Schellenberger St., Maurer. Steier  
Christian, Cigarrenmacher
- 74 Schaller Franz Karl, Tagarbeiter
- 75 Stadtgemeinde (Bessische Mühle).  
Hiebeler Karl, Landwirt. Schwind Gg.,  
Tagarbeiter. Herrmann Herm., Tag-  
arbeiter. Berner Johann, Feldhüter.  
Dewald Johann Georg, Tagarbeiter.  
Fink Wilh., Tagarbeiter. Kramer Joh-  
hann Wilhelm, Gärtner
- 76 Goos Ludwig, Müller

**Landstraße.**

- 77 Müller Thom., Gastw. z. Jägerhaus
- 78 Schneider Friedrich, Landwirt
- 79 Wöllner Karl, Gastwirt z. Schwarzen  
Schiff. Dietrich Andreas, Tagarbeiter

- No.  
80 Oppenheimer & Cie., Kunstwolle-Fabrik. Schmidt Karl Aug. u. Merkelbach Ambros, F. Schuhm. Näder Johanna Wittwe  
81 Herrmann Ludwig, Fabrikdirektor. Heidelb. Schuhfabrik (Aktiengesellschaft). Leuzholz Herm. Joseph und Scheurer Johann, F. Schuhmacher  
81a Giesler Joh. Peter, Privatmann  
82 Großh. Staatsbahn (Bahnhofsverwaltung). Gramlich Andreas, Barriervärter  
83 Glormann Peter, F. Schlosser. Glormann Sebastian, Waldhüter Witwe  
84 \*Hirschel Theobald junior, Fischer (Weiher-Häuschen). Kühner Friedrich, Maurer  
85 Döhning Julius, Kunzgärtner  
86 Glormann Georg Franz, Fischer. Thiery Markus, F. Schuhmacher  
87 Glormann Johann, Fischer  
88 Deppe August, Dr. Privatmann  
89 Bommer Karl Hermann, Fischer  
90 \*Neuß Gehejwister. Dewald Georg, Tagarbeiter  
91 Lohse Franz, Straßenwart. Braun Jakobine, F. Arbeiterin  
92 Kühner Jakob, Dienstmann  
93 \*Ddenwald Hermann, Privatmann Erben. Kaltchmitt Heinrich, Landwirt. Weidmann Margarete, Wäscherin  
94 \*Bölker Friedrich, Restauration und Pension  
95 Gr. Staatsbahn (Stationsgebäude VII. Schlierbach). Dej Andr., Billetausgeber. Gamp M., Weichenw.  
96 Stadtgemeinde (Schuhhäuschen)  
97 Glormann Joh. Mich. I., Waldhüter. Gankel Christine, Näherin  
98 Ev. und Kathol. Hospitalfond (Gutleuthoffkapelle)  
99 Speckert Franz, Steinbrecher. Ueberle Karl, Schreinergehilfe

**Aue.**

- 100 Rechner Peter, Waschgeschäft. Gubler Jakob, Steinhauer Frau

- No.  
101 Milch Wiltz, Maurer. Milch Anton, Kübler  
102 \*Hirschel Theobald jun., Fischer  
103 \*Hirschel Theobald jun., Fischer. Schneider Heinr., Billetausgeber Ww. Schneider Georg, Tagarbeiter  
104 \*Glormann Johann Gg., Schiffer. Glormann Georg Anton, Steinseger  
105 Glormann Johann Gg., Schiffer. Kresser Barbara Wittve, Näherin  
106 Hofstätter Ernst, Schuhmachermstr.  
107 Glormann Mich. jun. II., Maurer. Glormann Valentin sen., Landwirt Witwe. Glormann Phil., Steinbrecher

**Landstraße.**

- 108 Großh. Staats-Eisenbahn, Station VIII. Beck Johann Georg, Bahnwart  
109 Stadtgemeinde, Pumpstation I. Obländer Friedrich, Maschinist  
110 Großh. Staats-Eisenbahn, Station IX  
111 Großh. Staats-Eisenbahn, Station X. Henu Joh. Joseph, Bahnwart

**Rümmelbacherhof.**

- \*Hochschwender Heinrich, Bierbrauereibesitzer (in Heidelberg). Gbert Julius, Restaurateur

**Röhlhof.**

- 1 Stadtgemeinde. Milian Jak., Hilswaldhüter. Reimuth Phil., Baumwart  
2 Stadtgemeinde  
3 Stadtgemeinde  
4 Stadtgemeinde  
5 Stadtgemeinde. Lang Jos., Waldhüter  
6 Stadtgemeinde (Wirtschaftsgeb.) Steubing Joseph, Wirtschaftspächter  
7 Wipfler Karl, Landwirt Witwe

**Spreyerer Hof.**

- Stadtgemeinde (Wirtschaftsgeb.) Busch Leonhard, Wirtschaftspächter

## Stadtteil Heuenheim.

Die Anwohner der Landstraße von der Ziegelhäuser Gemarkungsgrenze bis nach Handschuchsheim.

### Ziegelhäuser Landstraße.

- | No. | Rechte Seite.   |
|-----|---|
| 1   | von Heydweiller Amalie Witwe. Müller Heinrich, Gärtner  |
| 2   | *Matter Gustav, Photogr. Bw. (in Mannheim). Heßloch Julie, Pension. Heßloch Wilhelm, Privatmann |
| 3   | Ackermann Friedr., Landw. Strathmann Cornelia, Geh. Rat Witwe                                   |
| 4   | Wächter Karl, Privatm. (Garten)   |
| 5   | Fries Johann, Landwirt (Weinberg)   |
| 6   | *Haas Peter, Kaufm. (in Mannheim). Fontaine Anna Fr., Privatm.                                  |
| 7   | Holzer Gust., Prof. an der Realschule   |
| 8   | Haag Julius, Dr. Privatmann   |
| 9   | Arnold Jakob, Gastwirt (Garten)   |
| 10  | v. Eichthal Luise Fr. (Garten)  |
| 11  | Werle Georg, Weinwirt (Garten)  |
| 12  | Schnaus Sebastian, Gärtner  |

### Hirschgasse.

Rechte Seite.

- |     |   |
|-----|---|
| 13  | Treiber Nat., Landwirt. Friedel Ant., Landwirt. Treiber Ludw., Vogelhändler |
| 14  | Kley Wilh., Gärtner. Kley Ph., Gärtner                                      |
| 15a | Ackermann Karl, Konditor. Probst Adolf, Universitäts-Scribent               |

Linke Seite.

- |    |  |
|----|--|
| 15 | *Fücke Georg, Maurermstr. (in Mannheim). Arnold Phil., Gärtner. Mall Johannes, Handelsm. und Felsvermieter |
| 16 | Heinz Karl, Bierbrauer (Werkeller)   |
| 17 | Diez Elise Bw., Restaur. z. Hirschgasse  |

### Ziegelhäuser Landstraße.

Rechte Seite.

- |    |  |
|----|--|
| 18 | Schaeck Mich., Weinwirt z. Goldenen Hirsch (Stuchenhänel), Café-Restaurant   |
| 19 | *Krath Paul, Restaurateur  |
| 20 | Krath Paul, Café-Restaurant  |
| 21 | Müller Regine Bw. Buschbeck Fanny, Major Witwe. Schmitz Michael, Dr. Privatm. New Charles Witwe. Paul W. G. L., Privatmann |
| 22 | Krieger Otto, Kaufm. Bw. (Garten)  |
| 23 | Hausrath Adolf, Dr. Professor  |
| 24 | Rawitz Arnold, Dr. Sanitäts-Nat.   |
| 25 | Immisch Hermann, Dr. Privatmann  |
| 26 | Stoe Anton, Bleichbesitzer   |

No.

- |     |  |
|-----|--|
| 27  | Höder Karl, Prof. Erben. Höder Lina Fr. v. Bunsen Theodor, Legationsrat  |
| 28a | Molitor, Privatmann  |
| 28b | Arnold Philippine Mathilde Bw.   |
| 29  | *Benecke Ernst Wilhelm, Professor (in Straßburg). von Duhn Friedrich Karl Dr. Prof. Schmitt Paul, Gärtner              |
| 29a | Großherzogl. Bauverwaltung (früheres Brückengeld = Erheberhaus). Bauer Gottlieb, Schumann. Verbrauchssteuererhebung II |

### Heuenheimer Landstraße.

Rechte Seite.

- |    |   |
|----|---|
| 30 | *Oberndorff Karl, Graf von, Gutsbesitzer. Spis Friedrich, Gastwirt  |
| 32 | *Ditteneh Jof., Gastwirtschaft zum Silb. Anker. Mark Lisette, Gastwirtin  |
| 33 | Christ Anton, Hofgerichts-Direktor Witwe. Christ Karl, Dr. Privatmann   |
| 34 | Weber Georg, Dr. Professor. Ruge Georg, Dr. Professor   |
| 35 | *Hentenius Herm., Stgl. Pr. Stabsarzt a. D. Military Department des Heidelberger College                              |
| 36 | Eisenlohr Aug., Dr. Professor. Albrand Ernst, Privatmann  |
| 37 | Jenke Friedr., Apotheker (Gartenhaus)   |
| 38 | Heidelberger College. Inhaber: A. Holzberg, Dr. phil. Catty A. B. und Lawrence W., Direktoren                         |
| 39 | Landfried Jakob jun., Fabrikant. Tritschler Emil, Gärtner   |
| 40 | Odenwald Hermann, Privatm. Erben (Garten und Weinberg)  |
| 41 | Suffert Ernst August, Privatmann. Suffert G. A. Witwe   |
| 42 | Krall M. G., Privatmann. Mindwiz Joh., Prof. Bw. Mindwiz Johanna Fr. Mund Justine Fr. Kanz A., Oberstlieutenant z. D. |
| 43 | Haas Cornelia Fr.   |
| 44 | Landfried Friedr. sen. (Weinberg)   |
| 45 | *Hrweiler Leop., Banquier. Schmitt Georg, Gärtner   |
| 46 | Gumbel Karl Leonh., Privatm. Bw. Schreiber Oberstlieuten. a. D. Storthals W. G. Frau, Privatm.                        |
| 47 | Volkert Joh. Michael, Privatmann. Bodani F. W., Privat. Fischer Anna  |

- No.  
 Wtw. Andriano Peter, Prem.-Lieuten.  
 Hesel Moïse, Kleidermacher  
 48 Jhne Wihl., Dr. Prof. (Villa Felsack).  
 Stein Leonhard, Gärtner  
 49 Wals Franz, Privatmann  
 50 \*Scholl Ludw., Ingenieur. Leinhos  
 Jakob, Restaurateur z. Philosophenhöh  
 51 Mayer Valentin, Bierbr. (Bierkeller)  
 52 Keppler F. A., Privatm. (Weinberg)  
 53 Detmers Wilhelm, Major Witwe  
 54 Spicer J. Fr., Privatm. Wtw. Bez.  
 Johann, Privatm. Herrmann Christine  
 Fr. Walter Auguste Fr. l.  
 55 Krieger Otto Witwe (Weinberg)  
 56 Graf Philipp, Privatm. Wtw. Auge  
 Ludw., Dr. Medizinalrat. v. Scherpens-  
 berg-Schill Marie Witwe, Rentnerin  
 57 Bogelsberger St., Agenturengeschäft  
 58 \*Winter Carl, Buchhändler. Wefener  
 Julie Fräul. Stöden-Leopold Antonie  
 Witwe, Privatm  
 59 Weber Bernhard, Weinhändler  
 60—64 Weinberge  
 65. 66 Wals Martin, Privatm. Hübsch  
 Eberhard, Kfm. Gehrt Auguste Wtw.  
 Dürre Friedrich, Ausläufer  
 67 Burthardt Philipp, Weber Witwe.  
 Hinger Ewald, Schuhmacher. Burthardt  
 Heinrich, Kohlenhändler  
 68 Unterleiter Jak., Geflügelhldr. Ww.  
 69 Straßner Ludwig, Handelsgärtner  
 73 \*Windmaier Franz, Privatm. Ww.  
 Stuhni Wihl., Schreinermeister. Seltner  
 Joseph Fran. Wirth Jakob, Chirurg  
 u. Friseur u. Versicherungs-Agenturen.  
 Buch Leopold, Wagenwärter. Langer  
 Karoline, Näherin  
 74 \*Zacpene Rosa Frau. Ackermann  
 Karol. Fr. Lambrecht Emilie Witwe.  
 Frankel Gg. Wtw. Merk Jakob, Agent.  
 Koblisch Magdalene Wtw., Gebamme  
 75 \*Windmaier Franz, Priv. Witwe.  
 Sieber Christoph, Privatm. Hergott  
 Johann, Schlossergeh. Hornmuth Ernst,  
 Schreinergeh. Zimmermann Johann,  
 Zugmeister  
 76 \*Jüngert Christian, Privatm. Leh  
 Jakob, Bäckerei. Hoff Kath. Witwe  
 77 Steiner Nemig, P.-Schaffner. Niel  
 Heinrich, Tapetenfabrikant  
 78 Heß Friedrich, Geometer. Heß Friedr.,  
 stud. cam.  
 79 Bihn J. P., Kaufmann (Garten)  
 84 Goetze Julius, Kgl. Pr. Mittmstr. z. D.  
 85 Goetze Julius, (Bauplatz)  
 87 Nimis Aug., pens. Zugmeister. Dann-  
 bacher Otto, Küfer. Lenz Phil., Pferde-  
 bahnhüter  
 88 Schroth Jakob, Schreinermeister

- No.  
 89 \*Jung A. Erben. v. Jenison Carol.  
 Mary, Gräfin  
 90 Treiber Frz., Bez.-Geometer. v. Babo  
 Elisabeth Fr. l.  
 91 Treiber Franz, Bezirks-Geometer  
 (Garten)  
 92 Koechly Hermann, Hofrat Witwe  
 93 Krath Paul, Restaurateur (Weinb.)  
 94 Calvert C. G. Revd., British Chap-  
 lain. B. A. Jesus. Coll. Camp.  
 95 Jhne Wihl., Dr. Prof. (Bauplatz)  
 96 Dühoff Hermann, Dr. Professor  
 97—99 Baupläze  
 100 Schröder Louis, Privatmann  
 101—103 Schifferdecker Paul, Dr.  
 Fabrikant  
 104 \*Wolff Friedr. u. \*Spik Friedrich.  
 Hardy S. J. Mrs. Witwe  
 105 \*Wolff Friedr. u. \*Schmitt Leonh.  
 Schmitt D., Privatmann  
 106 Richter Wihl., Kaufmann  
 107 Wipfler Friedrich und Huber Joh.,  
 Zugführer

## Linke Seite.

- 283 Ueberle Albert, Bürgermeister und  
 Holzhändler. Deurer Theod., Privat-  
 mann und Versicherungs-Inspektor.  
 Nissen Anna Fr. l.  
 282 Heß Phil., Gastwirt zum Schiff. Heß  
 Ludwig sen., Landwirt. Klipp Heinrich  
 Witwe, Spegereigeschäft  
 70 Leibert Joh., Bierbrauerei z. Krone  
 (Altdenische Bierhalle)  
 70a Groebe Georg (Bauplatz)  
 71 \*Groebe Georg  
 72 Fißel Wilhelm, Gerichtsnotar a. D.  
 Nenter Eva Fr. l. Stulz Wihl., Post-  
 schaffner  
 80 Groebe Georg, Gishandlung u. Mi-  
 neralwasserfabrik (Neubau)  
 81 Evang. Pfllege Schönau (Pfarr-  
 haus). Schneider Robert, Pfarrer.  
 v. Schuler Ernst, Kgl. Pr. Major a. D.  
 82 Weber Konrad, Bäcker und Weinwirt  
 zum Grünen Laub  
 88 Keller Georg, Kfm. Bucherer Rosa,  
 Oberrevisor Witwe  
 86 Heuser Matth., Landwirt. Stürmer  
 Karoline Witwe, Wäschfrau  
 130 Frisch Heinrich, Landw. Wtw. Jöst  
 Michael, Tagarbeiter  
 129 Eck Jaf., Schmiedmstr. Ww. Meiler  
 Kasimir, Tagarbeiter  
 128 Lenz Georg, Landwirt  
 127 \*Meier Martin, Zimmermstr. Ww.  
 (Villa Livonia). Rosenplänter Olga,  
 Fanny und Auguste Fr. l., Instituts-  
 vorsteherrinnen

**Hauptstraße bei der neuen Brücke.**

No. Linke Seite.

- 200a Schreck John M., Privatmann.  
Arnold F., Tierarzt. Bagliano Franz  
Joseph, Privatmann  
199 Walter Joh. Wilhelm, Restaurateur.  
Schmitt Klara, Zimmermann Witwe.  
Wagner Fritz, Schlossergehilfe. Oeder  
Adam, Pferdebahntutcher  
199a Edelmaier Joh., Bahnbediensteter.  
Blaz Eugen, Privatm. Laber Mich.,  
Privatmann  
199b Lenz Adam, Obsthändler. Fischer  
Joseph, Hilfs-Schaffner. Kudiger F.,  
Lehrer. Groebe Gg., Eishandlung u.  
Mineralwasserfabrik  
199c Jaeger Friedrich Wilh., Kleidecm.  
Ww., Tuch- u. Buckskin-Lager. Lob  
Otto, Rentner. Bauer Bertha, Pfarrer  
Witwe  
199d (Vorderhaus): \*Bauer Hermann,  
Landwirt. Bender Otto, Dr. Witwe.  
May Max, Kaufmann. Mannhardt  
Katharine Witwe  
(Hinterhaus): Bauer Hermann, Land-  
wirt. Trost Michael, Tagarbeiter  
199e Krieger Heinrich, Lohn-Kutcher.  
v. Heimburg G., Feuerversicherungs-  
Inspektor. Reinhardt Karl, Agent  
199g Burkard A., Farb-, Material- und  
Kolonialwarengeschäft. Zinzer Joh.,  
Privatmann

Rechte Seite.

- \*Groebe Georg (Neubau)  
— \*Krahl Phil., Maurermeistr. (Neubau)  
— Gärten

**Mündshof.**

- 118 Both Adam, Landw. Weber Heinr.,  
Kleidermacher. Emmert Mina Witwe.  
Bontius Marie Frau. Batt Georg,  
Gärtner  
119 Both Jakob II., Landw. Ww. Adel-  
helm Johann, Tagarbeiter  
120 Schröder Johann, Dekonom  
121 \*Schröder Joh., Dekonom. Frey-  
mond Emil, Dr. Universitätsprofessor.  
Häuser Jakob, Tagarbeiter

**Mündshofstraße.**

Linke Seite.

- 164a \*Dollg. Ph., Postassier. v. Jenison-  
Walworth Emil, Graf. v. Jenison  
Anna, Marie und Luise, Gräfinnen

No.

- \*Winter Carl, Buchhändler. Elmer  
Georg, Gärtner  
— Winter Carl, Buchhändler (Garten)  
117f Winter Carl, Buchhändler  
117e \*Bury Melanie Frl., Instituts-Zuh.  
117d Bury Melanie Frl., Instituts-Zuh.  
117E \*Goode Mrs., Rentnerin. Garstin  
J. M., Mrs.

Rechte Seite.

- Kessler F. A., Priv. (Grundstück)  
117h \*Brugier Johannes, Reallehrer.  
Schrader Theodor, evang. Pfarrer a. D.  
117g Armitage Allan (M. A.), Direktor  
des Militärhauses  
117b Armitage Lionel (B. A.), Direktor  
des Neuenheimer College. Challenor  
W., Dr., Lehrer am Neuenh. College

**Zum Luthershaus.**

- 117 Pielmann Ernst, Professor

**Roselstraße.**

- 1 \*Klose Heinrich, Dr. Privatm. Rosen-  
plänter Leon, Kaufmann  
2 \*Klose Heinrich, Dr. Privatmann.  
v. Bylandt A., Graf  
3 \*Klose Heinrich, Dr. Privatmann.  
Beardon Henry Mr., Privatmann  
4 \*Klose Heinrich, Dr. Privatmann  
Villa. Groethuysen Philipp Dr., Sa-  
nitätsrat, Oberstabsarzt a. D.

**Handschuchsheimer Landstraße.**

Rechte Seite.

- 394 v. Holle Eberhard August, Baron  
(Villa Montana)  
392 Staus Peter, Maurermeistr. v. Osten-  
Sacken Frl.  
390 Pirani Eugenio Chevalier, Komponist  
388 Eaton Mary Anna Ww., Rentnerin.  
Walig Marie, Dr. Ww. (Villa Messina)  
387 v. Hamm Theodor, Privatm. Witwe.  
— Jost Gg., Maurer. Kind Karl, Händler  
385 Brönnner Franz, Dr. Vhn F. Ph.,  
Privatmann  
384 Loonen Adrian Engelbert, Kaufm.  
383 Freyer H. L., Priv. (Villa Victoria)

Linke Seite.

- 122 \*Klose Heinr. Dr. Privatm. Zimmer  
Georg Karl, Fabrikant. Stegmaier  
Karl, Gärtner  
386 Könniger Bonifacius, Restaurateur  
z. Rosengarten. Morich Pius, Lohn-  
kutcher. Mutzler Fritz Landwirt.  
Mink Andreas, Gypier. Schmitt Ad.,  
Metalldreher

# Alphabetisches Einwohnerverzeichnis.

(☎ bedeutet Telephon-Anschluß.)

## A

- Abel Jakob Wilh., Kleiderm., Hapfelg. 6  
 — Karl, Privatmann u. Stadtrat, Hauptstraße 124  
 — Moritz, Hutgeschäft, Kornmarkt 7  
 Abele Aquilinus, Steinsetzer, Schlierbacher Landstraße 9  
 — Karl Friedr., Meserweizer, Am Güterbahnhof 15  
 Abenheimer Paul, englischer Sprachlehrer, Karpfengasse 4  
 Abrahams Lydia und Anny, Geschw. Frl., Pension, Alte Bergheimerstr. 3  
 — T. Miss, Pension Anglaise, Leopoldstr. 49  
 Abt Georg, Tagarbeiter, Gelspspad 2  
 Achenbach Oskar, Kolonialwarenhandlung, Heumarkt 2  
 Ackenheil Konstantin, Dienstmann, Mohrbacherstraße 16  
 Ackermann Christian, Tagarbeiter, Große Mantelgasse 21  
 — Ernst, Schreinergehilfe, Hauptstr. 41  
 — Friedrich, Fischer Witw., Dreikönigstr. 9  
 — Friedrich, Konditor Frau, Unterestr. 31  
 — Friedrich, Landwirt, Ziegelh. Landstr. 3  
 — Friedrich Witwe, Dreikönigstr. 9  
 — Jean, Kurz-, Wolle- und Weißwaren-Geschäft, Hauptstr. 44  
 — Karl, Konditor, Hirschg. 15, Neuenheim  
 — Karoline Fräul., Neuenh. Landstr. 74  
 — Konrad, Kleidermacher, Unterestr. 20  
 — Louis, Bäckermeister u. Weinwirt, Hauptstraße 225  
 — Ludwig, Landwirt, Neckarmüzzg. 2  
 — Theobald, Fischer Witwe, Bussfemerg. 2  
 Adam Friedrich, Tagarbeiter, Hirschstr. 7  
 — Jakob, Bäckermeister, Unt. Neckarstr. 13  
 — Jakob, Flaschnermeister Witwe, Dreikönigstraße 14  
 — Johann, Buchhalter, Bergheimerstr. 91  
 — Johann, Tagarbeiter, Plöckstr. 12  
 — Leonh., Bäckermeister Witw., Unterestr. 21  
 — Margarete Fräul., Hauptstr. 82  
 Adelhelm Adam, Hapfelg. 12  
 — Christoph, Maurer, Hauptstr. 21  
 — Friedrich, Maurer, Bussfemerg. 14  
 — Georg, Maurer, Brunneng. 14  
 Adelhelm Johann, Tagarb., Mönchhof 119, Neuenheim  
 — Johann Georg, Maurer, Hauptstr. 85  
 — Konrad, Maurer Witwe, Apothekerg. 3  
 Adelmann Leonh., Postanweisungsbefeller, Untere Neckarstr. 12  
 — Peter, Bäckermeister Witw., Bergheimerstraße 75  
 v. Adelnig Nicolai, Baron, Römerstr. 36  
 Aeschbach Adolf, Cigarrenmacher, Ziegelg. 9  
 Affolter F., Dr. jur., Schloßberg 3  
 Ahorn & Kiel, Tapetenhandlung u. Fabrik, Hauptstr. 55a  
 Ahle Barbara, Johanna und Katharina, Geschw. Fräul., Grabeng. 13  
 — Paul Heinrich, Schieferdeckermeister, Zwingerstr. 6  
 Ahweiler Leopold, Bantier, Neuenheimer Landstr. 45  
 Aichanstatt städtische, Untere Neckarstr. 76  
 Aichler Gottlieb, Schuhm., Hauptstr. 123  
 Aisenpreis Chr. G., Glasermeister, Häufferstraße 5  
 Akadem. Krankenhaus (Großh. Universität), Bößstr. 2 (☎ 34)  
 Aktienbrauerei Heidelberger, Bergheimerstraße 91 (☎ 7)  
 — Schanklokal Hauptstr. 115 (☎ 38)  
 Albert Ch., Privatm., Wolfsbrunnenweg 1  
 Alberti Berthold, Kaufm., Leopoldstr. 23  
 Albiger Peter, Restaur. Witw., Schloßberg 42  
 — Th., Schirmgeschäft, Plöckstr. 56  
 Albrand Ernst, Privatm., Neuenh. Ldstr. 36  
 Albrecht Christ., Schuhm. Witw., Spstr. 56  
 — David, Kleidermacher, Floring. 3  
 — Joseph, Maurer und Frau: Dienstvermittlungsgeschäft, Hauptstr. 54  
 — Karl, Maurer Witwe, Strahnerg. 15  
 — Kilian, Tagarbeiter Witw., Hauptstr. 66  
 — Valentin Witwe, Semmelsg. 4  
 Alexander Jean, Tanzlehrer, Bussfemerg. 14  
 — Johanna Frau, Kleiderm., Strahnerg. 9  
 Allgaier Joseph, Händler, Hapfelg. 7  
 Allgeier Philipp, Tagarbeiter, Plöckstr. 13  
 Allmeroth Karl, Gastwirt z. Grünen Baum, Steing. 7  
 Allstädt August, Hutfabrik, Friedrichstr. 15

Alfede Wilhelm, Goldarbeiter, Plöckstr. 35,  
und Cigarren- und Tabak-Handlung,  
Kohrbacherstr. 2  
Alt Georg, Lok.-Führer Wtw., Plöckstr. 69  
— Karl, Buchbinder Witwe, Ketteng. 5  
— Karl, Gold- u. Silberarb., Dreikönigstr. 22  
— M. K., Bezirksarzt Wtw., u. Neckarstr. 28  
— Martin, Sattlermeister, Plöckstr. 36  
Altdeutsche Bier- und Weinstube z. Roden-  
steiner, Sandgasse  
Altdeutsche Weinstube (zur Weißen Rose),  
Fischmarkt 3  
Alten Karl Friedrich, Untere Neckarstr. 46  
— Theodor, Privatm., Untere Neckarstr. 46  
Altmanu Jos., Schreinermeister, Uferstr. 18  
Altschüler A. (Ja: A. Altschüler), Kaufm.,  
Bergheimerstr. 28  
— Rudolf, Konfektion und Schuhwaren,  
Hauptstr. 113b  
Amann Emil, Buchdruckerei-Faktor, Lese-  
Institut und Schreibwarenhandlung,  
Grabeng. 7  
— Julius, Prof. Witwe Kohrbacherstr. 1  
Amberger Luise, Frl., Näherin, Dreikönig-  
straße 1  
Anmann Anna, Amtsrichter Witwe, Aka-  
demiestraße 6  
— Conrad Ludwig, Privatmann u. Stadt-  
rat, Friedrichstr. 5  
— Friedrich, Bierbrauer Wtw., Restaurant  
zur Konzerthalle, Zwingerstr. 3  
— Friedrich, Dr. Gymnasiallehrer, Burg-  
weg 12  
— Heinrich, Konditor, Hauptstr. 145  
— Käthchen, Tagarbeiterin, Kl. Mantelg. 22  
— Karl, Konditorei u. Café, Hauptstr. 145  
— Ludwig, Lehrer, Landhausstr. 20  
Amtsgefängnis, Oberer Faulpelz 1  
Amtsgericht (Gr. Staatsärar), Seminarstr. 3  
Anatomie (Gr. Universität), Spfstr. 47/51  
Anderst Karl (Ja: C. M. Anderst), Hand-  
lung in rohen Tabak, Hauptstr. 42  
— Karl (Ja: Sebastian Künzle), Manu-  
fakturwarenhandlung, Hauptstr. 176  
— Ludwig, Kaufmann, Hauptstr. 42  
— Wilhelm, Kaufmann, Hauptstr. 42  
— Wilh., Buchhalter u. Feuerverf.-Agent,  
Untere Neckarstr. 38  
— Wilhelmine Witwe, Hauptstr. 176  
Anderst & Möser (Ja: Seb. Künzle), Ma-  
nufakturwarenhandlung, Hauptstr. 176  
Andreas Gottlob, Güterfuhrmann Frau,  
Bergheimerstr. 28  
— Philipp, Güterfuhrmann, Steing. 18  
Andriano Peter, Prem.-Lieutenant, Neuen-  
heimer Landstr. 47  
Angstmann Benedikt Witwe, Monatsfrau,  
Apothekerg. 5  
Anhegger Robert, Wagnermeister, Ingrim-  
straße 10

Anhegger Sign., Privatm., Ingrimstr. 10  
Anstifer Gerhard, Bäckermeister u. Weinwirt  
zu den drei Rohren, Unterestr. 7  
Anselm Phil., Buchbinder, Hauptstr. 5  
Anspach Anna Ww., Waschgeschäft, Hirsch-  
straße 12  
Antoni Emil, Dr. prakt. Arzt, Heugasse 2  
Anweiler Elise, Tagarbeiterin, Plöckstr. 6  
— Gg. Adam, Weichentw., Schlierbach 71  
— J. A., Werkmeister, Unterestr. 33  
Apfel Georg Adam, Weichenwärter, Am  
Güterbahnhof 59  
— Jakob, Pächter auf Stift Neuburg  
Arbeiterbildungs-Vereinslokal, Sandg. 2  
Arbeitsschule d. Frauenvereins, Plöckstr. 44  
Archäologisches Institut, Augustinerq. 7  
Armbruster Theod., Restaurateur z. Reichs-  
post, Kohrbacherstr. 1  
Armitage Allan (M. A.), Direktor des Mi-  
litärhauses des Neuenheimer College,  
Mönchhofstr. 117g (☞ 39)  
— Fr. (M. A.) Rev., Direktor des Neuenh.  
College, Steigerweg 51 (☞ 6)  
— Lionel (B. A.), Direktor des Neuenh.  
College, Mönchhofstr. 117b (☞ 39a)  
Arnold Abraham, Schlossermeister, Alte  
Bergheimerstr. 4  
— Adelheid Frl., Untere Neckarstr. 80  
— Christian Johann, Landwirt und städt.  
Grubenentleerer, Plöckstr. 31  
— Daniel, Landwirt, Bahnhofsstr. 35  
— J., Tierarzt, Neuenheim, Hauptstr. 200a,  
bei der neuen Brücke  
— Friedrich, Dr. Geh. Hofrat Prof., Nied-  
straße 3  
— Georg, Privatpost-Unternehmer, Sand-  
gasse 8  
— Gg., Wagenwärter, Alte Bergstr. 6  
— Heinrich Valentin, Landwirt, Speyerer  
Landstr. 15  
— Hermann, Privatmann, Gaisbergstr. 2  
— Jakob, Gastwirt zum Silbernen Hirsch,  
Hauptstr. 180  
— Jakob, Landwirt, Bergheimerstr. 31  
— Jakob, Restaurateur zum Deutschen  
Kaiser, Fahrg. 1  
— J., Privatmann, Sophienstr. 15  
— Jul., Dr. Geh. Rat Prof., Leopoldstr. 7  
— Karl, Lok.-Heizer, Bergheimerstr. 55  
— Karl Fr. Witwe, Schlierb. Landstr. 34  
— Karl Philipp Landwirt, Plöckstr. 31  
— Karoline Witwe, Gaisbergstr. 20  
— Martin I., Landwirt, Plöckstr. 31  
— Peter, Schieferdeckermeister (Ja: Schwa-  
ben & Arnold), Untere Neckarstr. 42  
— Philipp, Gärtner, Hirschg. 16, Ziegelh.  
Landstraße  
— Philipp, Landwirt Witwe, Plöckstr. 61  
— Philippine Mathilde Witwe, Privatm.,  
Ziegelh. Landstr. 28

Arnold Sebastian, Paketträger, Neuenheim  
 — Val., Landwirt Witw., Schneidmühlg. 5  
 Aischenberg Karl, Gärtner, Wolfsbrunnenweg 18  
 Aischer Benno, Musiker, Burgweg 4  
 Ashwell G., Privatier Ww., Akademiestr. 8  
 Askani Balth., Zimmermann, Schloßb. 25  
 Askenasy Eugen, Dr. Prof., Bergb. Str. 18  
 Attig Val., Kleidermacher, Dreikönigstr. 20  
 Axtler Ernst, Tapezier, Neckarmüuzg. 8  
 Au Anna Witwe, F. Arbeiterin, Speyerer Landstr. 49  
 Auer Leopold, Realschullehrer, Sandg. 3  
 Auditorium für landwirtschafsl. Unterricht, Hauptstr. 52  
 Auflader Johanna Fräul., Unterestr. 7  
 Aufring Jak., G. Schaffner, Bergb. Str. 45  
 Augenklinik (Großh. Universität), Bergheimerstraße 20  
 Autenrieth Bertha Witwe, Kolonial- und Spezereihandlung, Landhausstr. 16  
 Auth Alexander, Tagarbeiter und Frau: Leichenwärtlerin, Schloßberg 4  
 — Bernhard, G. Schaffner, Schloßberg 33  
 — Georg Adam, Maurer, Schloßberg 4  
 — Karl, Dienstmann, Schloßberg 32  
 — Karl, Tüncher Witwe, Semmelsg. 14  
 — Matthias, Tagarbeiter, Schloßberg 41  
 Aus Steph., Schuhmann, Kl. Mantelg. 27  
 Avenarius A. H., Privatm., Sophienstr. 17  
 — Amalie, Rechnungsrat Ww., Lauerstr. 5  
 Artmann Greg., Korpsdiener, Leopoldstr. 56  
 Ahd Franz, Verdingbureau, Strahmeng. 5

**B**

Babel Friedrich, Schieferdeckermeister, St. Annaq. 5  
 v. Babo Elisabeth Fräul., Neuenh. Landstr. 90  
 — Ludwig, Dr. Assistent im akad. Krankenhaus, Untere Neckarstr. 60  
 Bach Ernst, Schieferdecker Erben, Grabengasse 13  
 — Gottfr., Drehermstr., Gr. Mantelg. 21  
 — Michael, Bautechniker, Plöckstr. 10  
 Bachmann G. F., Tabakfabrik., Hauptstr. 1  
 — Karl Tünchermeister, Schloßberg 15  
 — Marg. Ww., Monatsfrau, Schloßberg 4  
 Bach Louis, Privatmann, Leopoldstr. 22  
 — Peter, Tüncher, Bussfemerg. 3  
 — Wilhelm, Gastwirt Witwe, zum Hotel Schrieber, Rohrbacherstr. 10 (☞ 57)  
 Bade Wilhelm, Musiklehrer Witwe, Gaisbergstraße 11  
 Bader Karl, G. Schaffner, Schiffg. 8  
 Bäckers Josephine Witwe, Sandg. 3  
 Bähr Friedrich, G. Arb., Schneidmühlg. 6  
 — Gg. Peter, Lok. Heizer, Landhausstr. 14  
 — Johann, Landwirt Witwe, Neug. 4  
 — Peter, F. Arbeiter, Obere Neckarstr. 8

Bährle Ant., Kolport., Schlierb. Landstr. 4  
 Baer Bernhard, Hopfenhändler, Schiffg. 13  
 — Dan., Kfm. Witw. (Pa: Daniel Baer), Kurz- und Manufakturwarenhandlung en gros et en détail und Damenkonfektion, Hauptstr. 188 am Markt  
 ☞ Siehe Inerat Seite XXXI  
 — Max, Hopfenhändler, Hauptstr. 113a  
 Bäsner Christ., Küfer, Speyerer Landstr. 47  
 Bäuerle Friedr., Tagarb., Schlierb. Wdstr. 16  
 — Georg, Schlossermeister Unterestr. 10  
 — Karl, Schuhmann, Dreikönigstr. 23  
 — Katharine Frau, Näherin, Karlsstr. 22  
 — Margarete Frau, Näherin, Schloßb. 6  
 — Martin, G. Bremier, Eppelh. Landstr. 6  
 Bahnhof, Badiſcher, Rohrbacherstr.  
 — am Karlsbor, Schlierb. Landstr. 1  
 — der Main-Neckarbahn, Rohrbacherstr. 6  
 Bahnhofrestauration (Wilh. Geiger), Rohrbacherstraße (☞ 17)  
 Bahuverwaltungs-Kanzlei Großh. Badiſche, Rohrbacherstr. 8, Eingang rechts  
 Baier Anna, Büglerin, Unterestr. 20  
 — Daniel, Lok. Führer, Bergheimerstr. 23  
 — Käthchen Fräul., Marfallstr. 11  
 — Margarete Witwe, Unterestr. 20  
 Baierte Therese Witwe, Zwingerstr. 11  
 Baldeſchweiler Anna Witwe, Dreikönigstraße 21  
 Balduf Hermann, Holzhändler, Römerstr. 7  
 — Wilhelmine Witwe, Kl. Mantelg. 3  
 Baller Jakob, Privatm., Klingenteich 24  
 Balles Ludwig, Polizeiergeant, Lauerstr. 10  
 Ballmann Adam, Landwirt, Brunneng. 2  
 — Joh. Adam, Landwirt, Gaisbergstr. 95  
 Ballweg C., Obersteuerrkommissär a. D. u. Kreisassessor, Bergheimerstr. 77  
 Balon Petronella Witwe, Plöckstr. 32  
 Bamberger Anna und Mina Geschwister, Kornmarkt 6  
 — Fanny Witwe, Bergheimerstr. 97  
 — Julius, Antiquitätenhändler, Kornmarkt 6  
 — Mina, Modiste, Hauptstr. 191  
 Bangel & Schmitt (Otto Petters) Universitäts-Buchhandlung und Antiquariat, Hauptstr. 78  
 ☞ S. Inerat S. XXVI  
 Banholzer Rosine Witwe, Dreikönigstr. 18  
 Ban der Pant Auguste Fräul., Ingrimstr. 38  
 — Fanny Fräul., Augustinerq. 11  
 Banschbach Johann, Schuhmachermeister, Brunneng. 8  
 — Marie, Wäscherin, Plöckstr. 35  
 Banschbach Konrad, D. Schaffner, Landhausstraße 4  
 Bauspach Adolfsine, Kleiderm., Plöckstr. 56a  
 Barba Sophie Fräul., Weißzeugbeschleiferin im akadem. Krankenhaus, Boßstr. 2  
 Barazetti César, Dr., Privatdozent, Leopoldstraße 33



- Barazetti Josephine, Dr. Ww., Augustiner-  
gasse 11
- Barth Joh. G., Zahntechniker, Hauptstr. 8
- Joseph, Tagarbeiter, Ingrimstr. 8
- Karl, Lohnkutscher, Neuenheim, Nat-  
hausgasse 178
- Lorenz, Glasermeister, Mohrbacherstr. 52
- Otto, Tagarb., Speyerer Landstr. 47
- Therese Witwe, Waischfrau, Ziegelg. 6
- Barthlott Karl, Schreinermeister, Fahrt-  
gasse 20 (Werkstätte: Hauptstr. 19)
- Barthmann Johann Adam, Tagarbeiter,  
Karlsstr. 22
- v. Bartholomae Elise Ww., Mohrb. Str. 73
- Bartholomae Heinrich, Privatm., Haupt-  
straße 2
- Jakob Friedrich, G. Bureaudiener, Am  
Güterbahnhof 57
- Philipp, Privatm., Wolfsbrunnenweg 8
- Barth Karl, Dr. Geh. Rat, Professor,  
Theaterstr. 7
- Bassermann Heinr., Dr. Prof. theol., Plöck-  
straße 2
- Basler Kasimir, Baurat, Landhausstr. 14
- Bastian Oskar, Fleischermstr., Kl. Mantel-  
gasse 19
- Baßler Adam, Werkführer bei Gebr. Reis,  
Eppelheimer Landstraße
- Baishauer Ludw., Schreinermeister, Sem-  
melsgasse 9 (Werkst.: U. Neckarstr. 60)
- Batt Georg, Gärtner, Neuenheim, Garten-  
straße 164 t
- Baß Adolf, Kleidermacher, Semmelsg. 9
- Basler Theodor, Schlossergeh., Kl. Mantel-  
gasse 17
- Baud Georg, Ingenieur, Ob. Neckarstr. 14
- Bauer Amalie und Marie Frä., Sandg. 5
- Bertha und Marie Fräul., Kleider- und  
Putzmacherin, Hauptstr. 88
- Bertha, Pfarrer Ww., Neuenh., Haupt-  
straße 199 c bei der neuen Brücke
- C., Kouditor, Hauptstr. 156
- Elise, Putzmacherin, Ketteng. 11
- Friedrich, Architekt, Bergheimerstr. 46
- Friedrich, Briefträger Ww., Ketteng. 11
- Georg, Mechaniker, Mohrbacherstr. 59
- Gottlieb, Schuhm., Ziegelh. Landstr. 29a
- Gottlieb, Waschgeschäft, Fischerg. 12
- Heinrich, Lok. Führer, Bergheimerstr. 97
- Heinrich, Privatmann, Krämerg. 5
- Herm., G. Arbeiter, Bergheimerstr. 72
- Hermann, Landwirt, Neuenh., Haupt-  
straße 199 d bei der neuen Brücke
- Jak., Korpsdiener Ww., Semmelsg. 11
- Jak., Landw., Neuenh., Nathausg. 185
- Jak., Schlossermstr., Mohrbacherstr. 59
- Joh., Kolonialwaren, Cigarren, Schieß-  
pulver, Feuerwerkskörper, Steing. 11
- Johann Balth., Schreiner, Landhaus-  
straße 1
- Bauer Johann Jos., Maler und Tüncher-  
meister, Lauerstr. 28
- Joseph B., Kleiderm., Dreikönigstr. 13
- Karl, Leineweber Ww., Hauptstr. 88
- Karl, Seiler, Schneidmühlg. 5
- Karl Richard, Kfm., Neuenh., Haupt-  
straße 199 c bei der neuen Brücke
- Leop., Buchhdlg.-Diener, Hauptstr. 18
- Lorenz, Landwirt, Brunneng. 22
- Ludwig, Notar Witwe, Karlsstr. 14
- Martin, Maurer, Mittelbadg. 6
- Philipp, Messgermeister, Plöckstr. 14
- Bauermeister Hermann, Kleidermacher und  
Leihhausdiener, Hauptstr. 230
- Bauernfeind Friedr., Büchsenmacher Ww.,  
Ingrimstr. 34
- Baum Jean, Uhrmacher, Hauptstr. 150
- Baumann Karoline Witwe, Bremeneckg. 5
- Michael, Schreinergeh., Schloßberg 4
- Baumbusch Jsidor, Kuticher, Gr. Mantelg. 9
- Baumberger Aug., Kulturinspektor, Luisen-  
straße 9
- Baumeister Karoline und Marie, Gechw.  
Frä., Kleidermacherinnen, Friedrichstr. 6
- Phil., Exped.-Assistent, Bergh. Str. 73
- Baumgartner Wilh., L. Führer, Kömerstr. 9
- Baumgärtner Peter, Bäcker, Landhausstr. 2b
- Baunach Max, Agent, Untere Neckarstr. 38
- Bauschlicher Emilie, Kleidermacherin, Leo-  
poldstraße 12
- Baust Johann, Tagarbeiter, Dreikönigstr. 9
- Leonh., Maschinenmeister, Unterefr. 35
- Liette Witwe, Kräheng. 5
- Philipp Ww., Wäscherin, Bussfemerg. 14
- Bayer Dina, Kleidermacherin, Krämerg. 14
- Georg, Baupraktikant, Haspelg. 8
- Karoline, Pensionärin in der Luisen-  
heilantalt (Eingang Bergheimerstraße)
- Peter, B. Schaffner, Unt. Neckarstr. 34
- Beadon Henry Mr., Privatm., Neuenheim,  
Kloferstr. 3
- Bechtel Babette Witwe, Dreikönigstr. 7
- Gg., Schuhmachermstr., Dreikönigstr. 16
- Johann, Steuerbote und Hausmeister,  
Leopoldstr. 60
- Jos., Bildhauer, Neuenh., Lutherstr. 170
- Karl, Bäckerei und Feinbäckerei, Haupt-  
straße 156 und Dreikönigstr. 7
- Bechtluft Andr., Korbmacher, Semmelsg. 1
- Bechtold Wilh., Zimmermann, O. Neckarstr. 4
- Beck Barbara, Weißnäherin, Hirschstr. 5
- Chr., Hausknecht, Bergheimerstr. 36
- Elias, Wagenrevident, Plöckstr. 15
- Felicitas und Sophie, Gechw. Fräul.,  
Schiffg. 6
- Friedr., Kleidermacher, Apotherg. 10
- Georg, Glasermeister, Semmelsg. 14
- Gg., Geschäftsreisender, Kl. Mantelg. 2
- Georg, Spezerei- und Witalienhand-  
lung, Plöckstr. 25

- Beck Georg (Teilhaber v. C. Defaga), Rohrbacherstr. 16
- Johann Georg, Bahnwart, Stationsgebäude VIII, Schlierbach
- Karoline, Tagarbeiterin, Bussemerg. 11
- Magdalene Frl., Gaisbergstr. 22
- Magdalene, Tagarbeiterin, Kornmarkt 3
- Michael, Cigarren- u. Tabakhandlung, Hauptstr. 135, Wohnung: Schiffg. 6
- P., Musikdirektor Witw., Bremeneckg. 5
- Peter, Schreinermeister, u. Neckarstr. 80
- Beckenbach Anton, Zimmermann, Untere Neckarstr. 14
- Jakob, Lok.-Führer, Plöckstr. 10
- Katharina, Hauptlehrer Witw., Rohrbacherstraße 52
- Nikol., Viktualienhdlr., Gr. Mantelg. 26
- Sebastian, Privatmann, Schloßberg 29
- Beckenhaupt Wilh., Wagnermeister, Bussemergasse 6
- Becker Adam, Bahnwart, Römerstr. 70
- Andreas, Schuhmann, Spezerei- und Flaschenberggeschäft, Mittelbadgasse 1 (24)
- Andreas, Pferdebahnkutscher, Neuenh., Hauptstr. 199 d bei der neuen Brücke (Hinterhaus)
- Babette Witwe, Leopoldstr. 32 a
- Bernhard, Kleidermacher, Apothekeg. 9
- Florentine Frl., Hauptstr. 129
- Franz, Privatmann, Bergheimerstr. 101
- Heinr., Cigarrenmacher, Bergh. Str. 28
- Henriette Witw., Priv., Bergh. Str. 101
- Jakob, Dreher und Eisenbeschneider, Ingrimstr. 9
- Johann, Schreinergeh., Semmelsg. 10
- Johann Adam, Kaufm., Gaisbergstr. 41
- Joseph, Friseur, Hauptstr. 133
- Joseph, C. Schaffner, Landhausstr. 6
- Julie, Wirtschaftlerin in d. Frauenklinik, Hofstr. 1
- Karl, Bureaudiener, Bergheimerstr. 34
- Ludwig, Privatmann, Hauptstr. 129
- Martin, Verbrauchssteuerheber, Bergheimerstraße 73
- Matth., Schuhmacher, Al. Mantelg. 25
- Mathilde Fabrik. Witw., Leopoldstr. 15
- Otto, Dr. Geh. Rat Prof., Direktor der Univ.-Augenklinik, Bergheimerstr. 4
- Peter, Schuhmacher, Pfaffeng. 9
- Theod., Pferdebahnkutscher, Apothekeg. 8
- Weigand, Dienstmann, Plöckstr. 20
- Beckmann Johann, Wildpret- u. Geflügelhandlung, Neug. 19
- Beckgen Anna Marie Witwe, Fahrtg. 11
- Sebastian, Schlosser, Plöckstr. 19
- Begas Hellmuth, Oberstlieutenant z. D. u. Bezirkskommandeur, Dienenstr. 6
- Beger Albert (Ja: Gebr. Beger), Gerbereibesitzer, Hauptstr. 63
- Beger Karl Friedrich (Ja: Gebr. Beger), Gerbereibesitzer, Hauptstr. 61
- Karl Ludwig Witwe, Hauptstr. 61
- Mich., Eisenbeschneider, Neckarminzg. 4
- Behaghel Hermann, evangel. Kirchenbauinspektor, Sophienstr. 19
- Sophie, Hofrat Witw., Bergheimerstr. 47
- Behr Richard, Kaufm. (Ja: Feitler & Behr), Mühlstr. 3
- Behrens J., Weißwaren- u. Ausstattungs-Geschäft, Hauptstr. 107
- Siehe Inzerat Seite X
- Max (Ja: J. Behrens), Kfm., Hauptstraße 104
- Behringer Franz, Kolporteur, Schloßb. 25
- Heinrich, Holzmacher, Schloßberg 20
- Jos., Buchhandlungsdiener, Hptstr. 106
- Joseph, Kleidermacher, Klingenthorstr. 6
- Behschnitt Max, Dr. Reallehrer, Hauptstr. 1
- Beichert Adam, Bäckermeister, Plöckstr. 43
- Beierbach Friedrich, C. Arb., Hauptstr. 30
- Fris, Plästerer, Ziegelg. 8
- Gg. Heinr., Plästerer Witw., Ziegelg. 8
- Johann, Weingärtner, Fahrtg. 15
- Joh. Ad. I., Tagarbeiter, Hauptstr. 66
- Joh. Mich., Tagarbeiter, Römerstr. 27 (Hinterhaus)
- Margarete, Landw. Witw., Römerstr. 27 (Hinterhaus)
- Martin, C. Stationskassengeh., Hptstr. 30
- Beierle Adam, Tagarbeiter, Schloßberg 31
- Heinrich, Lok. Heizer, Unt. Neckarstr. 26
- Philipp, Tagarbeiter, Al. Mantelg. 2
- Beiler Adam, Gastwirt zum roten Löwen, Haspelg. 7
- Georg, Tagarbeiter, Dreikönigstr. 14
- Heinrich, Glasmaler, Sandg. 6
- Joh. Leonh., Baumstr., Rohrb. Str. 27
- Katharina Frl., Rohrbacherstr. 27
- Beinhauer Phil., Dr. Privatm., Uferstr. 36
- Beißel Gg. Ad., Schmiedegeh., Brunneng. 24
- Johann, C. Mandorist, St. Annagasse 9
- Joh., Lok.-Führer, Am Güterbahnhof 15
- Lisette, Lehrer Witwe, Kleidermacherin, Untere Neckarstr. 22
- Marie, Händlerin, Apothekeg. 16
- Peter, Bahnwart, Am Güterbahnhof 15
- Beißel Barb., F. Arb., Schlierb. Landstr. 9
- Beißmann Franz, Schlossermeister, Semmelsgasse 12
- Beißer Kath., Bäglerin, Al. Mantelg. 14
- Becker Immanuel, Dr. Geh. Rat Professor, Sophienstr. 25
- Beckinger Heinr., C. Schaffner, Neuenheim
- Bender Ernst Ludwig, Zugmeister, Bergh. Straße 52
- Franz, Buchhalter, Kiffelg. 2
- Franz, Briefträger, Untere Neckarstr. 4
- Gustav, Musiklehrer, Unterestr. 37
- Helene Witwe, Gr. Mantelg. 10

- Bender Karl, Geschäftsführer d. Produkten-Niederlage Langenzell, Hauptstr. 133 (Gingang Marfallstraße)
- Leonhard, Maurermeister, Schloßberg 35
- Lina Fräul., Lehrerin, Sandg. 2
- Otto, Dr. Witwe, Neuenheim, Hauptstraße 199 d bei der neuen Brücke
- Ulrich, Kleidermacher, Unterstraße 27 (Gingang von der Pfaffengasse)
- Beneke Louis, Priv. Witwe, Friedrichstr. 8
- Benig Wilhelm, Auditor Bw., Mohrbacherstraße 21
- Bennewig Emil, Schuhmacher, Ob. Neckarstraße 4
- Bentner Gg., Posthalter Bw., Hauptstr. 48
- Jaf., Posthalter, Marfallstr. 7 (12)
- Ludwig, Zimmermann, Unterestr. 31
- Peter, C. Arbeiter, Bergheimerstr. 72 a
- Benz Christoph, Fuhrmann, Bergh. Str. 112
- Jakob, Tagarbeiter, Semmelsg. 14
- Julius, Zimmermann, Ketteng. 15
- Ludwig, Lok. Führer, Neugasse 11
- Pirmin, Spezereihändler, Gr. Mantelgasse 13
- Wilhelm, Kupferschmied, Ingrimstr. 3
- Berberich Anton, Amtsdienner, Fischberg. 16
- Karl, Kanzleigehilfe, Steing. 8
- Marie, Kleidermacherin, Hauptstr. 18
- Berenz Ludwig, Lok. Heizer, Gaisbergstr. 23
- Berg Heinrich, Gepäckbestätter, Hauptstr. 73
- Berger Adam, C. Schaffner, Römerstr. 47
- Friedrich, Kürschner, Unterestr. 22
- Friedrich, Geometer, Burgweg 5
- Friedrich, Wagenwärter, Schiffg. 9
- Franz, Mandörrist, Am Güterbahnhof 15
- Heinrich, Bäckermeister Witwe, Bergheimerstraße 75
- Heinrich, C. Arbeiter, Eppelh. Landstr. 6
- Hugo, Hauptlehrer, Landhausstr. 20
- Karl, Bäckermeister, Plöckstr. 36
- Karl, C. Arbeiter, Gaisbergstr. 93
- Katharine Witwe, Hauptstr. 8
- Phil. Jaf., C. Bremier, Bergh. Str. 45
- Val., Bahnwart, Speyerer Landstr. 29
- Valentin, Mechaniker, Plöckstr. 35
- Bergmaier Herm., Schlossergehilfe, Kleinschmidtstraße 16
- Leo, F. Arbeiter, Plöckstr. 31
- Bergmann Friedrich, Elise und Margarete, Geschwister, Neckarminzig. 4
- Berlocher Gg., Weißtucker, Dreifönigstr. 3
- Bermann Julie Witwe, Grabeng. 18
- Bernas Lorenz, Diener im physiologischen Institut, Akademiestr. 3
- Bernauer Karl, Lok. Führer, Neug. 11
- Bernheimer Stephan, Dr. Assistent, Bergheimerstraße 20
- Berninger Athanasius, Schreinergehilfe, Apothekerg. 10
- Joseph, Schreiner, Dreifönigstr. 3
- Beruthsen Sch. Friedr., Priv., Grabeng. 9
- b. Bernus Alexander, Frhr., Hauptstr. 235
- Freiherr, auf dem Stift Neuburg an der Ziegelhäuser Landstraße
- Bertich Chr., Gerichtsnotar Bw., Hauptstraße 106
- Bessel-Hagen, Dr., Dozent der Chirurgie, Theaterstr. 14
- Bessels Marianne Witwe, Grabeng. 18
- Bessinger Karl, Kleiderm., Ingrimstr. 12
- Beß Adam, Lok. Führer, Bergheimerstr. 17
- Beß Georg, Färbermeister, Karpfeng. 8
- Georg, Glasermeister, Plöckstr. 18
- Joh., Privatm., Neuenh. Landstr. 54
- Karl, Postdirektor a. D., Gaisbergstr. 44
- Ludwig, Hauptamtsassistent u. Tabaksteuerkontrollleur, Untere Neckarstr. 60
- Ludwig, Zuschneider, Haspelg. 4
- Beuerle Theresie Witwe, Hauptstr. 158
- Beulig Moris, Schäftchenmacher, Kleine Mantelg. 8
- Beyer Albert, Privatmann, Kl. Mantelg. 7
- Konrad, Privatm., Bergheimerstr. 13
- Beyerer Friedrich, Schuhm. Bw., Hauptstraße 27
- Beyerle Heinrich, Lok. Heizer, Ziegelg. 15
- Leopold, Schuhmacher, Semmelsg. 14
- Bezirksamt Grobsh., Hauptstr. 209
- Bezirksforstei Grobsh., Mohrbacherstr. 19
- Bezenberger Ottilie, Dr. Bw., Plöckstr. 2
- Bickel Franz, Tagarb., Eppelh. Ldstr. 15
- Heinrich, Dienstmann, Bussfemerg. 3
- Bieber Georg, Lok. Heizer, Fahrtg. 20
- Biedermann A., Stickerin, Zwingerstr. 9
- Zacharias, Kleiderm., Ob. Neckarstr. 5
- Biehler Emil, Grobsh. Ober-Förster, Mohrbacherstraße 19
- Bienau Friedrich, Privatm., Hauptstr. 85
- Wiener Joh., F. Verwalter bei Gebr. Reis, Eppelheimer Landstraße
- Bier Otto (Fa: Müller & Bier), Kaufm., Hauptstr. 229
- Biermann & Rosenbaum, Tuch- u. Mannfacturwaren en gros, Plöckstr. 36
- Biermann S., Kaufm. (Fa: Biermann & Rosenbaum), Augustinerg. 11
- Bierschenk Leonhard, Weinhändler (Wf. J. Künzle Nachf.), Hauptstr. 90
- Biettelbroun Anton, Gensdarm, Ketteng. 15
- Bihn J. P., Privatm., Handschuchsheimer Landstr. 385
- Bilabel Heinrich August, Gerbereibesitzer u. Altoberbürgermeister, Hauptstr. 237
- Bild Elisabeth, Rentnerin, Apothekerg. 2
- Bilger Katharine Witwe, Obsthändlerin, Plöckstr. 20
- Biller Ferd., C. Müller, Bergheimerstr. 61
- Billharz Albert, Lok. Heizer, Fahrtg. 10
- Ludwig, Eisenb.-Bureaugehilfe, Hauptstraße 232

- Bingel Gebr., Holzjohleuschuh-Fabrik und  
Hutgeschäft en gros, Mohrbacherstr. 59  
— Julius, Fabrikant, Mohrbacherstr. 59  
Birkenmaier Mich., Tüncher, Bussfemerg. 3  
— Urban, Tagarbeiter, Hauptstr. 129  
Birnstuhl F. W., Tapezier und Möbellager,  
Hauptstr. 20  
☛ Siehe Inserat S. VI  
Bischof Konrad, Schlosser, Sandg. 2  
Bischoff-Deurer Marie, Privatmann Witw.,  
Leopoldstr. 12  
Bischof Adam, Schuhm., Schlierb. Ldstr. 27  
— Leonh., Schuhm., Schlierb. Landstr. 46  
— Samuel, Schuhm., Schlierb. Landstr. 27  
Bittenz Lorenz, Schuhmacher, Ziegelg. 1  
Bittler Karl, akad. Tanzlehrer, Lauerstr. 5  
Bizel Adam, Wagnermeister, Römerstr. 27  
(Vorderhaus)  
Bjöginger Anton, Bäckerstr. u. Weinwirt z.  
König von Portugal, Hauptstr. 171  
— Luise Fräul., Hauptstr. 171  
Blach Wolf Witwe, Plöckstr. 46 a  
Blank Joseph, Fabrikant (Fa: Vereinigte  
Fabriken zur Anfertigung v. Sanitäts-  
gerätschaften, vorm. Lipowsky-Fischer),  
Bahnhofstr. 33  
Blankart Amalie u. Christine, Geschw. Fräul.,  
Märzg. 5  
Blase Emil, Stationsmeister, Am Güter-  
bahnhof 59  
Blatt Michael, Kleidermacher, Plöckstr. 36  
Blattenfeier Ludw., Schreiner, Schloßb. 18  
Blag Georg, Schlosser, Unterestr. 3  
— Gottfried, Steueraufseher, Hirschstr. 1  
— Jakob, Privatmann, Burgweg 5  
— J. David, Mineralien-Komptoir, Kurzer  
Buckel 3  
— Julius, Schreinermeister, Burgweg 5  
☛ Siehe Inserat Seite VII  
— Karl, Schreinermeister, Burgweg 9  
— Franz S., Lebensversicherungsinspektor,  
Karlsstr. 12  
— Val., Tagarb., Römerstr. 27 (Hinterh.)  
Blann Theresie, Büglerin, Krämerg. 3  
— Theresie Witwe, Ingrimstr. 1  
— Valentin Witwe, Näherin, Hauptstr. 81  
Bleibimhaus Jos., Oberamtmann Witwe,  
Hauptstr. 110  
Bleiler Kasimir, Tagarbeiter, Neuenheimer  
Landstr. 129  
Blochmann Friedr., Dr., Assist., Hptstr. 52  
Blos Wilhelm, Zugmeister, Landhausstr. 7  
Blum Gretchen, Kleiderm., Neuenh. Ldstr. 75  
— Karl, penj. Hauptlehrer, H. Neckarstr. 28  
— Reinh., Geh. Hofr. Witw., Leopoldstr. 11  
— Wilhelm, Dr., Privatmann, Theater-  
straße 10  
Blumstädt Emma und Lina, Geschw. Fräul.,  
Gaisbergstr. 29  
Boch Heiner., Steinbauer, Hl. Mantelg. 23  
— Karl Aug., akademischer Musikdirektor,  
Plöckstr. 54  
Boch Betty Witwe, Plöckstr. 56 a  
— Nanny Fräul., Augustinerg. 3  
Bodani F. W., Priv., Neuenh. Landstr. 47  
Bode August, Kleidermacher, Unterestr. 17  
Bodenheimer Benno, Herrenkleider-Fabrik,  
Hauptstr. 78  
— Jesajas, Privatmann Plöckstr. 57  
— Joseph, Pferdehändler, Plöckstr. 57  
— Karl, Pferdehändler, Plöckstr. 57  
Böckh Friederike Witw., Unt. Neckarstr. 44  
Böhl Anton, Glasermeister, Neuenh., Ufer-  
straße 227  
— Jos., Schuhm., Neuenheim, Uferstr. 277  
Böhler Peter, Dienstmann, Bussfemerg. 13  
Böhm Frig., Handelsmann, Gaisbergstr. 93  
— Jakob, Schuhwarenlager, Ziegelg. 25  
— Jean, Geschäftsagent, Hauptstr. 36  
— Katharine Witwe, Semmelsg. 12  
— Marg., Kleidermacherin, Ingrimstr. 4  
— Michael, Landwirt, Schlierbach 65  
— Philipp, Tüncher, Krabeng. 9  
Böhmische Adolf, F. Führer, Hl. Mantelg. 3  
Böhlinger A., Pfarrer Witw., Bergh. Str. 97  
— Joseph, C. Schaffner, Bergh. Str. 34  
— Richard, Lok. Führer, Fahrtg. 18  
Bölig Sch., Schreinermeister, Bussfemerg. 14  
Börnickel Karl, Brennmeister im Cemen-  
wert, Mühlstr. 9  
Bös (Abendschein) Karol., Federnputzerin,  
Krabeng. 15  
Bösch Emil, Bierbrauer, Wolfsbrunnentw. 2  
Böser Jos., Materialverwalter Witw., Gais-  
bergstraße 22  
— Vitus, Tagarbeiter, Pfaffeng. 12  
Böttlin Marie, Hauptmann Witwe, Gais-  
bergstraße 4  
Bohler Georg, Friseur Witw., St. Annag. 9  
Bohmann Aug. Emil, Posteleve, Hptstr. 18  
Bohn Heinrich, Händler, Grabeng. 12  
Bohner Jakob Jos., Tagarbeiter, Schlier-  
bacher Landstr. 32  
— Jakob, Schuhmachermeister, Steing. 18  
Bohrmann H., Privatmann und Stadtrat,  
Bergheimerstr. 18  
Boie Christoph, C. Brenner, Gaisbergstr. 91  
— Christoph, Tagarbeiter, Schloßberg 20  
— Joseph, Tagarbeiter, Karlsstr. 14  
— Joseph Witwe, Dreißuigstr. 21  
Bolack Julius, Professor Witwe, Deug. 1  
Bollerer Adam, Metzgermeister, Hauptstr. 83  
Bommer Karl, Fischer, Schlierbach 89  
Bontemps Heiner., Postpaket-Beisteller und  
Frau: Weißnäherin, Neug. 8  
Boos Marg. Witw., Priv., Unt. Neckarstr. 24  
Boog Emil, Küfer u. Weinhdler, Fahrtg. 18  
— Franz, Lok. Feiger, Schneidmühlg. 9  
— Gust., Schwimmlehrer, Mohrb. Str. 64

- Book Heint. sen., Schwimmlehrer, Mohrbacherstraße 64  
 — Sch. jun., Bierbrauer, Mohrb. Str. 64  
 — Theobald, Landwirt, Uferstr. 20  
 — Wihl, Liqueurfabrikant, Mohrb. Str. 64  
 Bopp Anton, Tüncher, Leopoldstr. 36  
 — C., Kleidermacherin, Unterestr. 4  
 — Elise Frl., Näherin, Krämerg. 8  
 — Joh. Küfer, Kömerstr. 27 (Hinterhaus)  
 — Johann, Kleidermacher, Zwingerstr. 16  
 — Joseph, Mehlschlund, Unterestr. 4  
 — Karl, Kleidermacher, Leopoldstr. 28  
 Doppel Anton, Bildh. Ww., Gaisbergstr. 95  
 — Heint. (Fa: Ed. Schulze), Photograph., Plöckstr. 79  
 — Lorenz, Photograph, Plöckstr. 56 a  
 — Ludwig, Steinhauer, Mohrbacherstr. 73  
 — Severin, C.-Gybed.-Geh., Mohrb. Str. 73  
 Bordolo Karl, Koch, Ziegelg. 7  
 Borenski Ernst, Tagarbeiter, Apothekeg. 9  
 Borho Ludwig, Schlossverwalter, Mohrbacherstraße 49  
 Bornmuth Marie, Tagarb., Gypfelh. Ldstr. 6  
 Bornträger August, Dr. Prof., Märzg. 6  
 Bostert Fr., Schuhm. Ww., Hauptstr. 109  
 — Gg., Tüncher u. Lackierer, St. Annaq. 9  
 — Jean, C. Assistent, Mohrbacherstr. 95  
 — Johann, Schuhmachermstr., Schloßb. 4  
 — Kathchen Frau, Tagarb., Semmelsg. 16  
 — Martin, F. Schloßer, Schloßberg 38  
 — Philipp, Schuhmachermstr. und Schuhlager, Plöckstr. 23  
 Botanischer Garten neuer (Gr. Universität), Bergheimerstr. 58  
 Botanisches Institut (Großh. Universität), Bergheimerstr. 1  
 Both Valentin, Professor, Gaisbergstr. 22  
 Bos Lisette, Näherin, Bahnhofstr. 13  
 Borgeimer Adolf, Landw., Wolfsbrunnweg 2  
 — Heinrich, Portier, Marktplatz 4  
 Brahner Peter, Tagarb., Gypfelh. Landstr. 6  
 Brand Adolf, Metzgermeister, Heumarkt 8  
 — Georg, Metzger, Neckarmünzg. 14  
 — Heinrich, Lok. Führer a. D., Sandg. 5  
 — Luise, Kleidermacherin, Plöckstr. 62  
 — Philipp, Metzgermeister, Ingrimstr. 7  
 — Philipp Witwe, Wirtin, Lauerstr. 16  
 Brandel Josephine, Kleiderm., Dreikönigstraße 1  
 — Karl, Lok. Führer, Hauptstr. 19  
 Brandner Joseph Witwe, Waschfrau, Bergheimerstraße 90  
 Brandt Samuel, Dr. Prof., Bahnhofstr. 7  
 Brauch Adam, Wirt zur Stadt Düsseldorf, Ketteng. 11  
 Brauch Benjamin, C. Portier Ww., Brunnengasse 24  
 — Georg, Glasermeister, Dreikönigstr. 20  
 — Val., Buchbdlgs. Diener, Gr. Mantelg. 10  
 Braun Amalie, Fr. Ww., Plöckstr. 56 a  
 — Anna Marie Witwe, Wäscherin, Dreikönigstraße 17  
 — August, Schreinergehilfe, Lauerstr. 9  
 — Franz, Kleidermacher u. Spezereihandlung, Mittelbadg. 16  
 — Friedr. Jakob, C. Arbeiter, Kaiserstr. 38  
 — Jakobine, F. Arb., Schlierb. Landstr. 91  
 — Joh. Nepomuk, L. Geizer, Häufferstr. 3  
 — Julius, L. Führer, Bergheimerstr. 85  
 — Karl, Wirt, Kornmarkt 4  
 — Karl, Schlossermstr. Ww., Pfaffeng. 4  
 — Kath. Frl., Hauptlehrerin, Pfaffeng. 4  
 — Ludwig, Reallehrer Ww., Hauptstr. 242  
 — Marie Fräul., Leopoldstr. 20  
 — Marie Fräul., Ziegelg. 5  
 — Marie Witwe, Obere Neckarstr. 17  
 — Paul, Stationsmeister, Bahnhofstr. 2  
 — Philipp Otto, Privatmann und Stadtrat, Hauptstr. 35  
 Braungart Karl, Gerichtsschz., Gaspelg. 14  
 Brecht Trentel, Tagarb., Schlierb. Ldstr. 16  
 — Franz Karl, Schuhm., Schlierb. Ldstr. 7  
 — Heint., Kutscher Ww., Ob. Neckarstr. 19  
 — Joh., Holzmacher, Schlierb. Landstr. 21 am Hausackerweg  
 — J. Fräul., Näherin, Zwingerstr. 7  
 — Johanna, Kleiderm., Dreikönigstr. 21  
 — Karl sen., Tüncher, Schloßberg 61  
 — Karl Adam, Felbhüter, Schloßberg 24  
 Brechtel Katharine Ww., Leopoldstr. 8 b  
 Brechter Adolf, Schuhwarenlager, Hptstr. 85  
 Breidenstein Peter Gustav, Metallgießer, Buffenerg. 22  
 — Jakob Ww., Näherin, Ob. Neckarstr. 7  
 Breiter Alois, Oberkäufer, Bergheimerstr. 90  
 Breitwieser Wilhelm, Tapezier und Möbelschmied, Gaspelg. 10  
 Brel Georg, Fleischnermeister und Installateur, Sandg. 3  
 Brenneis Karl, Aktuar, Burgweg 5  
 Brenner Christine Frl., Gelsypfad 2  
 — Gg. jun., Maurermstr., Landhausstr. 12  
 — Gertrud, Weisnäherin, Unterestr. 7  
 — Heinrich, C. Assistent, Bahnhofstr. 27  
 — H., Ofen- u. Herdfabrik, Hauptstr. 72  
 — J. G. sen., Privatm., Bahnhofstr. 27  
 — J. G. sen. Nachf. (C. Maquet), Patent-Fülllofen-Fabrik, Hauptstr. 25  
 — Joseph, Buchhandlungs-Diener, Kleine Mantelg. 14  
 — Wihl, Maurermeister, Landhausstr. 5  
 Brenz Andreas, Zeitungsträger u. Schuhmacher, Hauptstr. 66  
 — Karl, Herrendiener, Obere Neckarstr. 4  
 — Karl, Herrendiener Frau, Dreikönigstr. 8  
 Brenzinger Ferdin., Schuhm., Marktplatz 2  
 Breger Georg Heint., Schiffmann, Schlierbacher Landstr. 43  
 — Margarete, Lohndichin, Fahrtg. 7

- Breuer Joseph, Reisender, Hauptstr. 162  
 — Karl, Wirt, Mittelbadg. 3  
 Breunig Anton, G. Arb., Ob. Faulpelz 6  
 — Julie Fr., Lehrerin, Hauptstr. 99  
 Breyer Reinhold, Kleiderm. Frau, Steing. 14  
 Brian J., Hauptlehrer a. D., Plöckstr. 52  
 — Oktav, prakt. Arzt, Friedrichstr. 3  
 O'Brien Malwine Fr., Oberin in der Uni-  
 versitäts-Augenklinik, Bergheimerstr. 20  
 Brill Theodor, Civil- und Militärkleider-  
 maker, Floring. 1  
 Britsch Paul, Dr. Witwe, Kornmarkt 5  
 Brod August, Kleidermacher, Ingrimstr. 5  
 Brodbeck Ludwig, L. Heizer, Kleinschmidstr. 16  
 Bröckelmann J. W., Priv., Sophienstr. 5  
 Brönnner Franz, Dr., Handbuchshheimer  
 Landstr. 385  
 Brötter Alois, Schreinerstr., Kornmarkt 5  
 (Wohnung: Kornmarkt 4)  
 Broger Joseph, Färbermeister, Neug. 1  
 Brogle Anton, F. Arbeiter, Gelsypfad 1  
 Brown Karl, Rentier, Rohrbacherstr. 53  
 Bruchmann Matth., Rentier, Ketteng. 25  
 Bruder Adam, Privatm., Leopoldstr. 58  
 — Heinrich, Postassistent, Brunneng. 14  
 Brühler Konr., P. Paketbesteller, Plöckstr. 61  
 v. Brümmer Luise Witwe, Gaisbergstr. 7  
 Bruhn Christ, Kutscher, Schneidmühlg. 11  
 Brumm Leonore, Lohnföchin, Bergheimer-  
 straße 28  
 Brummer Franz Witwe, Tagarbeiterin,  
 Al. Mantelg. 17  
 — Hilde Fr., Untere Neckarstr. 9  
 — Otto, Dr., Generalarzt a. D., Schloß-  
 berg 17  
 Brunn Johann, Küfer und Weinhändler,  
 Untere Neckarstr. 30  
 Brunner August, Apotheken-Assistent im  
 akadem. Krankenhaus, Vohstr. 2  
 — Jakob, Kommissionär, Brunneng. 20  
 — Jakob, Tagarbeiter, Bussfemerg. 28  
 — Marie Ww., Wäscherin, Al. Mantelg. 13  
 — Susanne Ww., Wäschfrau, Karpfeng. 2  
 Bub Franz, Zimmermann, Semmelsg. 9  
 Buch Hermann Witwe, Univers.-Apothek,  
 Hauptstr. 114  
 — Leopold, Wagenwärter, Neuenh. Land-  
 straße 73  
 Buchenau Friedr., Spezeriehändler, Eppel-  
 heimer Landstr. 6  
 Buchenberger Peter, Händler, Al. Mantel-  
 gasse 10  
 Bucher Jean u. Frau: Stellenvermittlungs-  
 bureau, Apothekeg. 9  
 Bucherer G., Grohh. Notar, Hauptstr. 87  
 — Rosa, Oberrevisor Witwe, Neuenheimer  
 Landstr. 83  
 Buchhold Andr., Geschäftsführer der Näh-  
 maschinen-Niederlage v. G. Neidlinger,  
 Märzg. 2  
 Buchholz Albert, Dr., II. Assistentenarzt in  
 der Irrenklinik, Vohstr. 4  
 Buchinger Joh., Schuhm., Schloßberg 61  
 Buckel Joh., P. Paketträger, II. Neckarstr. 42  
 — Karl, Lünbergebilfe, Plöckstr. 30  
 — Rosine Witwe, Wäschfrau, Uferstr. 28  
 Buchele Salome, Leiterin der Diakonissen-  
 anstalt, Hauptstr. 85  
 Büchler Eduard, Lok. Führer, Bergheimer  
 Straße 29  
 — Franz, Ref. Heizer, Landhausstr. 7  
 — Jakob, Schuhmacher, Al. Mantelg. 13  
 — Katharine Fr., Hauptstr. 60  
 — Michael, Gärtner, Bergheimerstr. 26  
 — Michael, Schuhmacher, Bussfemerg. 15  
 — Phil. Aug., Hauptlehrer, Schloßberg 3  
 Büchner Eduard, Grohh. Oberamtsrichter,  
 Seminarstr. 3  
 Bücholt Sophie Fr., Oberer Faulpelz 4  
 Büding Hermann, Privatm., Leopoldstr. 17  
 Bühler G., Professor, Sophienstr. 15  
 — Jakob, Maschinist, Landhausstr. 7  
 — Kath. Fr., Oberin in der Luiseheil-  
 anstalt (Eingang Bergheimerstraße)  
 — Ludwig, Chirurg u. Friseur, Ziegelg. 21  
 — Martin, G. Arbeiter, Floring. 6  
 — Valentin, Advokat, Dreikönigstr. 1  
 Bührl Joseph, F. Schuhmacher, Floring. 8  
 Bührlen Louis, Ingenieur, Bergh. Str. 75  
 — Walpurga Witwe, Hapfelg. 5  
 Bürck Heinrich, Hafner, Bergheimerstr. 39  
 Bürger-Kasino, Marzialstr. 6  
 Bürgermeister Gabr., Maurer, Schloßb. 38  
 — Gregor, Fremdenführer, Schloßberg 27  
 — Johann, Schreiner, Schloßberg 38  
 — Robert, Schloffer und Frau: Böglerin,  
 Bussfemerg. 28  
 Bürgin Jakob, Friseur, Krämerg. 12  
 Bürk Philipp, Buchhändler, Hauptstr. 129  
 Bürkel G. Fr., Kolonial-, Material- und  
 Farbwarenhandlung, Bergheimerstr. 7  
 — Karoline Frau, Dienstvermittlungsbureau,  
 Lauerstr. 7  
 — Susanna Fr., Krahneng. 13  
 Bürkle Wilh., Kolonialwaren- und Delikat-  
 essenhandlung, Hauptstr. 116 (☞ 3)  
 Bütchli Otto, Dr. Hofrat Prof., Bismarck-  
 straße 13  
 Büttner Albr., Glasergeh., Dreikönigstr. 12  
 Buderus Wilhelm, Ingenieur Ww., Haupt-  
 straße 190  
 Buss Otto, Hauptzollamts-Assistent, Gais-  
 bergstraße 99  
 Buhl Heinrich, Dr. Professor, Märzg. 18  
 — Schlostra Fr., Leopoldstr. 25  
 Buhlmann Heinr., G. Packträger und Frau:  
 Kurzwarengeschäft, Plöckstr. 8  
 v. Bulmerincq August, Dr. Geh. Rat Prof.,  
 Kaiserstr. 11 (Villa Rica)  
 Bumann Karol., Monatsfrau, Hauptstr. 162

- Bummer Martin, Kleiderm., Hauptstr. 162  
 Bund Gustav, Benefiziat, Hauptstr. 22  
 Bundschuh Pauline Fr., Dreikönigstr. 9  
 Bunjen Robert Wilh., Dr. Wirkl. Geh. Rat  
 Excellenz, Professor, Plöckstr. 55  
 v. Bunjen Theodor, Legationsrat, Ziegel-  
 häuser Landstr. 27  
 Burckhardt H. Chr., Schuhmachermeister,  
 Plöckstr. 35  
 — Kath. Fr., Krankenwärterin, Sandg. 6  
 — Louis, Fremdenführer, Fischerg. 10  
 — Martin, Möbel- u. Ausstattungsgeschäft  
 u. Reiseartikelfabrikation, Ingrimstr. 8  
 Bureau der Gr. Bad. Bahnbau-Inspektion,  
 Bahnhofstr. 2  
 Bureau der Gr. Bad. Maschinen-Inspektion,  
 Bahnhofstr. 2  
 Bureau der Gr. Kultur-Inspektion, Luisen-  
 straße 9  
 Burger Leopold, F. Schlosser, Hauptstr. 39  
 — Valentin, Kaufmann, Ingrimstr. 18  
 — Wilhelm, Schuhmacher, Ziegelg. 15  
 Burgweger Friedrich, Uhrmacher, Sandg. 8  
 (Geschäftslokal: Hauptstr. 116)  
 — J., Konditorei und Café, Grabeng. 2 am  
 Ludwigspatz  
 — Luise u. Charlotte, Geschw. Fr., Klei-  
 dermacherinnen, Oberbadg. 8  
 — Philipp, Uhrmacher, Grabengasse 2 am  
 Ludwigspatz  
 Burkard Adolf, Farb-, Material- und Kol-  
 onialwarengeschäft, Neuenh., Haupt-  
 straße 199 g bei der neuen Brücke  
 — Matthias, Orgelbaumeister, Landhsstr. 3  
 Burkart Joh., P. Paketmstr., Bahnhofstr. 7  
 — Nikolaus, Ober-Schaffner, Plöckstr. 31  
 — Nikolaus, Nationale Schuhmacherei,  
 Karpfeng. 8  
 Siehe Inserat Seite XIV  
 Burkhard Richard, Cigarrenm., Krämerg. 9  
 Burkhart Heinrich, Kohlenhändler, Neuen-  
 heimer Landstr. 67  
 — Michael, Heizer, Ingrimstr. 10  
 — Philipp, Webermstr., Neuenh. Obstr. 67  
 Burlesinger Max, Schreinermeister, Haupt-  
 straße 165  
 Burrow Carl, Buchhdlr. (Fa: G. Weiß'sche  
 Universitäts-Buchhandlung, Haupt-  
 straße 126 am Ludwigspatz (Wohng.  
 Hauptstr. 132)  
 Burre Joseph, C. Arbeiter, Al. Mantelg. 7  
 — Joseph, Maurer Witwe, Schloßberg 36  
 — Peter, Maurer, Apothekeg. 16  
 — Sebast., Tagarb., Schlierb. Landstr. 11  
 Bury Melanie Fräul., Institutsinhaberin,  
 Neuenheim, Mönchhoffstr. 117 d  
 Busch Adam, Landwirt, Neug. 6  
 — Frz., Pferdebahnkutscher, Bahnhofstr. 31  
 — Friedrich, Lohnkutscher, Landhausstr. 6  
 — Georg, Banmeister, Wienstr. 2  
 Busch Georg I., Landwirt, Bahnhofstr. 31  
 — Georg II., Landwirt, Bahnhofstr. 11  
 — Heinrich, Dienstmann, Semmelsg. 2  
 — Jean, Kunst- u. Handelsgärtner, Berg-  
 heimerstraße 40  
 — Karl, Landwirt, Landhausstr. 8  
 — Leonhard, Wirt auf dem Speyerershof  
 — Marie Wtw., Wäscherin, Semmelsg. 14  
 — Wilhelm, Tagarbeiter, Pfaffeng. 9  
 Buschbeck Fanny, Major Witwe, Ziegelh.  
 Landstr. 21  
 Bussener Adolf, Schreinerinstr., Plöckstr. 103  
 — Elise Fr., Feug. 1  
 — Emil, Gürtler, Unterestr. 18  
 — J. Wilh., Privatmann, Plöckstr. 103  
 Bussinger Georg, C. Packer., Landhausstr. 6  
 — Katharine Witwe, Leopoldstr. 32 b  
 Busz Barnabas, Tagarbeiter, Plöckstr. 30  
 Buzengeiger Karl, Gr. Bahn-Ingénieur,  
 Römerstr. 38  
 v. Bylandt A., Graf, Neuenheim, Klosestr. 2

## C

- Caemmerer Elise, Rfm. Ww., Leopoldstr. 3  
 (Eingang Neugasse)  
 Cahu Salomon, Privatm., Spfstr. 167  
 Calvert C. G. Revd., British Chaplain, B.  
 A. Jesus Coll. Camp., Neuenh. Land-  
 straße 94  
 Cammerer Amalie Fr., Friedrichstr. 9  
 Canton Wilhelm, Portier, Semmelsg. 16  
 Cantor J. B., Privatm. Ww., Rohrbacher-  
 straße 17  
 — Moritz, Dr. Prof., Gaisbergstr. 15  
 Capelle Anna Fr., Instituts-Vorsteherin,  
 Friedrichstr. 5  
 v. Carben Adalbert, Uhrmacher, Rohrbacher  
 Straße 52 (Geschäftslokal: Spfstr. 6)  
 — Wilhelm, Restaurateur zur Westend-  
 halle, Bergheimerstr. 6  
 Carl Karoline Fräul., Hauptstr. 64  
 Carlebach Ernst, Buchhändler u. Antiquar,  
 Hauptstr. 136  
 — Heinrich, Privatm. Wtw., Hauptstr. 157  
 — H. (Inhaber: Isidor und Jakob Frey),  
 Tuchgeschäft und Herrenkleider nach  
 Maß, Hauptstr. 157  
 Carlo Regis, Dr. med., Brunneng. 14  
 Carstairs Mathilde Witwe, Leopoldstr. 7  
 Caspari Otto, Dr. Prof., Leopoldstr. 31  
 Castorph Christ., Wäschfr., Schneidmühlg. 6  
 Castritius Georg, Zimmermann, Lauerstr. 7  
 De Castro H. Fr., Unteré Neckarstr. 9  
 Catty A. B. (B.A.), Direktor d. Heidelberg  
 College, Neuenh. Landstr. 38  
 Cementwerk Heidelberg (Schifferdecker &  
 Söhne), Bergh. Mühle, Mühlstr. 9  
 Challenor W., Dr., Lehrer am Neuenheim  
 College, Mönchhoffstr. 117 b

- von Chelius Franz, Dr. Hofrat Professor, prakt. Arzt, Hauptstr. 97  
 Chemisches Institut von Dr. Joru, Hauptstraße 35  
 Chem. Laboratorium (Großh. Universität), Plöckstr. 55  
 Christ Anton, Hofgerichts-Direktor Witwe, Neuenheimer Landstr. 33  
 — Heinrich, Schlossermeister, Fahrg. 9  
 — Joh. Philipp, P. Schaffner, Plöckstr. 16  
 — Karl, Dr. Priv., Neuenh. Landstr. 33  
 — Marie, Büglerin, Apotheker. 12  
 — Thomas, Tapezier, Krahneng. 12  
 Christmann Adam Franz, Kfm., Hptstr. 143  
 — Elisabeth, Monatsfrau, Unterestr. 10  
 — Susanna, Waschfrau, Fischerg. 5  
 Christoph Peter, Maurer, Leopoldstr. 32 b  
 Claes Heinrich, Privatmann, Hauptstr. 26  
 Classen Andr., Restaurateur z. Bremeneck, Bremeneckg. 1  
 Clement Elise Frl., Rentnerin, Spstr. 208  
 Clemm-Dennig Karl, Dr., Privatm. Wtw., Bergheimerstr. 22  
 Clerc Charlotte Frau, Priv., Leopoldstr. 41  
 Clor Philipp, Privatmann Witwe, Hauptstraße 41  
 Clormann Alois, Tagarb. Wtw., Schlierb. Landstr. 9  
 — Emma Wtw., Schlierb. Landstr. 5  
 — Franz, Buchdrucker, Schlierbach 52  
 — Georg Anton, Maurer, Apotheker. 10  
 — Georg Anton, Sattler und Tapezier, Brunneng. 14  
 — Georg Anton, Tagarbeiter u. Steinsetzer, Schlierbacher Landstr. 104  
 — Georg Franz, Fischer, Schlierb. Ldstr. 86  
 — Georg, Tagarbeiter, Kurzer Buckel 11  
 — Georg Joh., Schiffer, Schlierbach 105  
 — Gottfried, Depeschenträger, Ob. Faulpelz 6  
 — Heinrich, Verwalter im Frauenarmenhaus, Plöckstr. 6  
 — Johann Adam, Tagarb., Schlierbach 68  
 — Joh. Jakob, Privatm. Wtw., Zwingerstraße 11  
 — Johann, Fischer, Schlierbach 87  
 — Joseph, Tagarbeiter, Schlierbach 52  
 — Katharina Wtw., Untere Neckarstr. 24  
 — Michael jun. I., Hilfswaldbhüter, Schlierbach 97  
 — Mich. jun. II., Maurer, Schlierbach 107  
 — Peter, Schiffer, Schlierb. Landstr. 37  
 — Peter, F. Schlosser, Schlierbach 83  
 — Philipp, Tagarbeiter, Schlierbach 107  
 — Sebastian, Waldbhüter Wtw., Schlierb. 83  
 — Val. sen., Landwirt Wtw., Schlierb. 107  
 — Wilh., Schreinerstr., Schneidmühlg. 4  
 Cohn Georg, Dr. Professor, Leopoldstr. 11  
 Composit-Fabrik, Bergheimerstraße beim Tonnenhof  
 Kreuzer Anna, Geh. Nat. Ww., Mohrbacher Straße 21  
 Crezeli Ludwig, Tagarb., Kl. Mantelg. 19  
 Cron Johanna, Privatmann Witwe, Neue Schloßstr. 24  
 — Julius, Ober-Telegraphen-Assistent, Bergheimerstr. 57  
 Cropp Friederike und Luise Frl., Oberbadgasse 3  
 Cuns Alexander, Dr. Wtw., Hauptstr. 235  
 — Alexander, Banquier Wtw., Plöckstr. 81  
 — Wilhelm, Banquier, Plöckstr. 77  
 — Wilh. & Cie., Vantgeschäft, Plöckstr. 75 (Comp. 48)  
 Czerny V., Dr. Geh. Nat. Prof., Direktor der chirurgischen Klinik, Sophienstr. 1
- D**
- Daede Karl Friedr., Lad- u. Firnis-Fabrikant und Stadtrat, Mittermaierstr. 1  
 Dalgauer Karl, Pfarrer Ww., Bergheimerstraße 7  
 Dallmus Ludw., C. Arb., Bergheimerstr. 72  
 Damm Gg., Zimmerm. Wtw., Steing. 10  
 Dammert Bernh., C. Bremser, Plöckstr. 30  
 Dampfjägmühle (Gebr. Gamber), Alte Bergheimerstr. 11  
 Daniel Friedr., Restaurateur, Hauptstr. 142  
 Danbacher Eduard, Restaurateur zu den Vier Jahreszeiten, Hapfelg 2  
 — Otto, Küfer, Neuenheimer Landstr. 87  
 — Wilhelmine, Tagarbeiterin, Schloßb. 42  
 Daub Daniel Wtw., Waschfrau, Fahrg. 14  
 — Daniel, Landwirt, Bergheimerstr. 29  
 — Emil, C. Arbeiter, Plöckstr. 25  
 — C., Schlosserei, mechan. Werkstätte und Stahenschraufabrik, Hauptstr. 197  
 Siehe Inzerat Seite XXIV  
 — Joh. Valth., Tagarbeiter, Ziegelg. 11  
 — Joh., Schmiedmtr. Wtw., Bussfemerg. 7  
 — Karl, Schreinermeister, Gaisbergstr. 41  
 — Ludwig, Schreinergeh., Lauerstr. 18  
 — Philipp, Landwirt Wtw., Bergh. Str. 29  
 — Th., Gemüsehändlerin, Kl. Mantelg. 6  
 Daubald Friedrich, Kürschner, Laneistr. 12  
 Dauth Bertha, Kleidermacherin, Plöckstr. 62  
 — Phil., F. Schuhmacher, Schlierb. Ldstr. 42  
 — Wilhelm, Metzgermeister, Hauptstr. 19  
 Debus Joh. Val., Mechaniker, Bergh. Str. 90  
 — Louis, Metalldreher, Römerstr. 27  
 Dechent Jakob, Flaschnergehilfe, Schlierb. Landstr. 44  
 Deckert Georg, Tapezier und Polsterer, Hauptstr. 73  
 — Georg, Kutcher, Speyerer Landstr. 1  
 — J., Kleidermacher, Zwingerstr. 11  
 — Joseph, Maurermeister, Dreißönigstr. 15  
 — Joseph, Schlosser, Dreißönigstr. 17  
 — Joseph, Tagarbeiter, Krämerg. 10



- Deeg Michael, Gensdarm, Semmelsg. 6  
 Degen Anna, Modistin, Fischmarkt 7  
 Degenhart Anton, Schuhmachermstr., Apo-  
 thekergasse 5  
 — Franz, Tüncher, Krämerg. 7  
 — Joseph, Schuhmacherm. Ww., Märzg. 8  
 Dehner Theod., Kutscher, Dreikönigstr. 13  
 Deierling Friedrich, Schreinermeister, Drei-  
 königstraße 13  
 Delanei katholische, Ingrimstr. 2  
 Delßs Wilhelm, Dr. Professor, Neuenheim,  
 Kömerstr. 245  
 De Fresno Florence, Frä., Leopoldstr. 41  
 Demme Ferd., G. Exped.-Geh., Unterestr. 15  
 — Fr., Karl, Musiklehrer, Unterestr. 15  
 Demmer Theod., Dr. I. Assistenzarzt in der  
 Frauenklinik, Vohstr. 1  
 Dengel Joseph, Mehls-, Landesprodukten-  
 und Sämereihandlung, Hauptstr. 55  
 — Siehe Inzerat Seite XIII  
 Dennemann G., Dr. Ww., Kurzer Buckel 3a  
 Deng Martin, Schuhmachermeister, Untere  
 Neckarstr. 46  
 Deppe August, Dr. Privatm., Schlierbach 88  
 Deppisch Karl, Kaufmann, Gaisbergstr. 18  
 — Karl, Privatmann, Bauamtsg. 9  
 Desaga G., Lager chemischer Apparate (In-  
 haber: Alfred Adrian & Georg Beck),  
 Hauptstr. 60  
 — P., Privatmann Witwe, Hauptstr. 60  
 Detmers Wilh., Major Wtw., Neuenheimer  
 Landstr. 53  
 Deibel Matthias, Wagenw. Wtw., Untere  
 Neckarstr. 18  
 — Karl, Lot.-Heizer, Untere Neckarstr. 18  
 Deurer Antoinette Frä., Leopoldstr. 12  
 — Ernestine Frä., Leopoldstr. 12  
 — Theodor, Privatm., Hauptagent der Un-  
 fall-Versicherungs-Gesellschaft „Caisse  
 Paternelle“, Neuenh. Landstr. 283  
 Deutsch Babette, Näherin, Gr. Mantelg. 15  
 — Johanna, Näherin, Oberer Faulpeleß 8  
 Dewald Adolf, Schiffer, Schlierbach 57  
 — Anna, Kleidermacherin, U. Neckarstr. 44  
 — Anton, Schiffer, Schlierbach 47  
 — August, Korbmacher, Hauptstr. 28  
 — Christine, F. Arbeiterin, U. Neckarstr. 44  
 — Georg, Tagarb., Schlierb. Landstr. 90  
 — Jakob, Tüncher, Untere Neckarstr. 72  
 — Johann Gg., Tagarbeiter, Schlierb. 75  
 — Mina Frä., Hauptstr. 28  
 Diakonissen-Anstalt, Hauptstr. 85  
 Dickgießer Philipp, Diener, Mengasse 8  
 Diebach Wilhelm August, Maurer, Kleine  
 Mantelg. 5  
 Diebold Ambros, Lot.-Heizer, Hauptstr. 6  
 Dieffenbach Bernhard, Cigarren- u. Tabak-  
 Lager, Plöckstr. 81  
 — Babette und Elisabeth, Geschwister Frä.,  
 Plöckstr. 81  
 Dieffenbacher Delaid, Lohkutischer Wtw.,  
 Schloßberg 23  
 Dieffenbacher Reinhard, Buchbinder und  
 Schreibmaterialienhdlg., Hauptstr. 61  
 — Siehe Inzerat Seite VI  
 Diegel Karl, Schreinermeister, Untere Neckar-  
 straße 10  
 Diehl Christoph, Tagarbeiter, Schlierbach 61  
 — Heinrich, Schuhmachermstr., Pfaffeng. 9  
 — Philipp, Bahnmeister Ww., Hauptstr. 66  
 Diehm Marie, Wäscherin, Karpfeng. 8  
 — Peter, Kleidermacher, Krahneng. 11  
 Diemer Christoph, Tagarb., Gr. Mantelg. 8  
 — Franz Heinrich, Strumpfwarenfabrik,  
 Mittelbadg. 13 (Ging. Zwingerstraße)  
 — Julius, Privatmann, Schloßberg 7  
 — Wilhelmine Frä., Telegraphen-Gehilfin,  
 Friedrichstr. 12  
 Dienstwohngebäude (Großh. Staatseisen-  
 bahn), Hauptstr. 250  
 — der Main-Neckarbahn, Bergheimerstr. 33  
 Dierbach Eleonore Frä., Untere Neckarstr. 48  
 — Elise, Margarete und Wilhelmine Frä.,  
 Hauptstr. 149  
 Dieringer Peter, Tüncher, Marktallstr. 11  
 Diesbach Joh., Tünchergeh., Apothekerg. 14  
 — Peter Frau, Plöckstr. 16  
 Dieschinger Frz., Materialverwalter, Bahn-  
 meister, Rohrbacherstr. 6  
 Dieter Christ., Zimmermann, Hauptstr. 66  
 Dieterich Jean Frau, Kl. Mantelg. 25  
 — Peter, Kleidermacher, Kl. Mantelg. 25  
 Dieterle Christian, Bäcker, Plöckstr. 7  
 — Karl, Posamentier, Schiffg. 6  
 Dietrich Andreas, Tagelöhner, Schlierbacher  
 Landstr. 79  
 — Anna Wtw., Privatm., Gaisbergstr. 3  
 — Joseph, Amtsaktuar, Obere Neckarstr. 5  
 — Karl, Privatmann, Schloßberg 4  
 — Karl Theodor, Großh. Steuereinnahmer,  
 Schiffg. 4  
 Dietsche Luise, Weisnäherin, Unterestr. 15  
 Dieß Christine Witwe, Gr. Mantelg. 5  
 — Elisabeth Wtw., Restauration z. Hirsch-  
 gasse, Neuenheim  
 — Franz, Ausläufer, Plöckstr. 12  
 — Franz, Tagarbeiter, Ob. Neckarstr. 10  
 — Franziska, Tagarbeiterin, Schloßb. 24  
 — Friedrich, Buchbinder u. Frau: Kleider-  
 macherin, Kornmarkt 2  
 — Johann, Verbrauchssteuerheber, Rohrb-  
 acherstr. 95  
 — Joseph, Anatomiediener, Brunneng. 1  
 — Joseph, Diener, Fiegelg. 18  
 — Julius, Posamentier, Lanerstr. 12  
 — Karl, Seifensieder u. Stadtrat, Hptstr. 82  
 — Martin, Bäckermeister, Hauptstr. 59  
 Dieße Luise Wtw., Priv., Sophienstr. 23  
 Dießch A., Musiklehrer, Unt. Neckarstr. 58  
 Dilg Franz, Weinhdlr. Wtw., Hauptstr. 75

- Dilg Friedr., Privatmann, Unt. Faulpelz 2  
 — Jakob, Dr. prakt. Arzt, Plöckstr. 68  
 Dill Ferdinand, Privatm., Landhausstr. 19  
 Dillner August, Kleidermacher, Plöckstr. 12  
 Dingeldein Friedrich, Stadtrechner, Klingenteich 12  
 Dinteldein Karl, Fremdenführer, Schloßberg 24  
 Dirschet Johann, Tüncher, Schloßberg 61  
 Dittenev Joseph, Privatm., Hauptstr. 220  
 — Karl, Bäcker, Bergheimerstr. 21  
 — Peter, G.Arbeiter, Bahnhofstr. 61  
 Dittler Luise Frau, Bergheimerstr. 13  
 — Robert P., Kaufmann, Leopoldstr. 11  
 Dittrich Andr., Zimmerm., Gaisbergstr. 69  
 — Anna, Händlerin, Unterestr. 27 (Ging. Pfaffeng.)  
 Dobler Babette, Kleiderm., Krämerg. 8  
 Döbelin Georg, Flaschner, Schiffg. 9  
 Döhner Joseph, Lohnkutscher, Neuenheim  
 Döhring Julius, Kunstgärtner, Schlierb. Landstr. 85  
 Döll Luise Witw., Beschliefherin, Mittelbadgasse 11  
 Döpfner August, Hauptlehrer, Schulgasse 6 (v. 1. April 1888 an: Gaisbergstr. 22)  
 Dörffel Julius, Friseur, Plöckstr. 56  
 Dörflinger Joseph, Siebmacher und Drahtflechter, Dreikönigstr. 6  
 Dörner Albrecht, Schreinermeister, Fischerg. 4  
 — Babette Fräul., Plöckstr. 5  
 — Gertrude Witw., Waschfrau, Stetteng. 7  
 — Jos. sen., Maurermeister Witw., Oberer Faulpelz 8  
 — Joseph jun., Maurermeister, Zwingerstr. 4  
 — Lorenz, Backer Witwe, Unterestr. 12  
 — Marie, Näherin, Unterestr. 3  
 Dörr Anton, Bahnmeister, Landhausstr. 1  
 — Heinrich, Schriftsetzer, Oberbadg. 6  
 — Jakob, Zugmeister, Landhausstr. 2b  
 — Johann, Pferdebahnschaffner, Schneidmühlgasse 6  
 — Valentin, Hauptlehrer Witw., Plöckstr. 35  
 Dörjam Leonh., Buchhalter bei der Sparkasse f. Landgemeinden, Bergh. Str. 37  
 — Magdalene Witwe, Bergheimerstr. 112  
 — Peter, Kleidermacher, Marktplatz 4  
 Dörzapf Anton, Holzmacher, Apothekerg. 7  
 Dörzenbach Jos., Schuhm., Bussmerg. 16  
 — Konrad, G.Bureauch., Bergh. Str. 17  
 Doll Christian, Lok. Führer, Plöckstr. 8  
 — Hellmuth, Spezereihändler, Plöckstr. 19  
 — Karl, Weichennw., Am Güterbahnhof 15  
 Dolland Peter, Polizei-Sergeant, Obere Neckarstr. 14  
 v. Domaszewski Alfred, Dr., Universitätsprofessor, Karlsstr. 16  
 Domänenverwaltung Gr., Mohrb. Str. 19  
 Dornier Joseph, Gastwirt zum Neckarthal, Untere Neckarstr. 15  
 Dorn Georg Kinder, Schlierb. Landstr. 33  
 Dorsch Peter, Kutscher Witwe, Gelsplatz 1  
 Dotter Anton, Korb- und Stuhlflechter, Krahneng. 2 (Geschäftsfotal Schiffg. 4)  
 Draug Ernst, Buchbinder (Hch. Ammanns Nachfolger), Mittelbadg. 6  
 Dreifuß A., Handelsmann, Hauptstr. 83  
 Dreiling Michael Witw., Cigarrenmacherin, Ziegelg. 1  
 Drenttel Elise Fräulein, Plöckstr. 3  
 Dreves Paul (Firma: Kolligs & Dreves), Modewaren- und Konfektionsgeschäft, Hauptstr. 73  
 Dreyer Clara Fräul., Stationskassengehilfin, Bergheimerstr. 61  
 — Karl, pens. Ober-Telegraphen-Assistent, Bergheimerstr. 61  
 Dreyfuß Leopold, Kommissionär, Brunnengasse 6  
 Drollinger Dorothea, Privatmann Witwe, Neue Schloßstr. 2  
 Dubois (Holz) Friedrich, Schuhmacher, Dreikönigstr. 15  
 Dühmig Josephine Fräul., Telegr.-Gehilfin, Märgg. 10  
 Dührenheimer Louis, Kaufmann, Hauptstraße 129  
 Dührenheimer & Ledermann, Manufakturwarenhandlung, Hauptstr. 120  
 Dünkel C., Banddirektor, Hauptstr. 100  
 Düring Karl, Zuschneider, Neug. 19  
 Dürr Adolf, Armenratssekretär, Hauptstraße 156  
 — Friedrich, Hauptlehrer, Grabeng. 20  
 — L., Schuhmann, Hauptstr. 156  
 Dürre Bernh. Friedrich, Ausläufer, Neuenheimer Landstr. 66  
 — Christine Frau, Schloßberg 19  
 — Emma, Kleidermacherin, Hauptstr. 80  
 — Margarete, Kammmacher Witw., Mittelbadgasse 14  
 Du Fräis C. Fr., G. Assistent, Gaisbergstr. 18  
 Duffing Friedr., Buchhändler, Blumenstr. 1  
 — Karl, Postdirektor, Mohrbacherstr. 3  
 v. Duhn Friedrich Karl, Dr. Prof., Ziegelhäuser Landstr. 29  
 Dumbeck Simon, Lehramtspraktikant, Steingasse 2  
 Dumont Luise Witwe, Theaterstr. 2  
 Dumrath Lina Frau, Leopoldstr. 31  
 v. Dusch Alexander Frhr., Großh. Staatsanwalt, Gaisbergstr. 1  
 — Ferdinand, Frhr., Dr. Geh. Rat Prof., Luisenstr. 8  
 — Leopold, Freiherr, Dr. jur., Rechtspraktikant, Sophienstr. 13  
 — Theodor, Freiherr, Dr. Hofrat Prof., prakt. Arzt, Direktor der medizinischen Poliklinik, Mohrbacherstr. 28  
 Dyross Heinrich, Kutscher, Brunneng. 8

## E

- Eaton Mary Anna Ww., Rentnerin, Hand-  
schuhsheimer Landstr. 388
- Ebbecke Leopold, Gerichtschreiber, Ketten-  
gasse 11
- Ebel Wilhelm, Privatmann, Hauptstr. 181
- Eber Ferdinand, Sattler, Dreikönigstr. 18
- Eberenz Ferdinand, Hof. Heizer, Schneid-  
mühlgasse 4
- Eberhardt Chr., Schreinermeister Witwe,  
Bauamtsg. 4
- Jean, Flaschnermeister, Hauptstr. 65
- Joseph, Hof. Führer, Dreikönigstr. 10
- Lisette, Strickerin, Unterestr. 8
- Susanna Frl., Dreikönigstr. 10
- Eberle Friedrich, Glasermeister Witwe,  
Brunneng. 16
- Leonhard, Bäcker, Am Güterbahnhof 15
- Eberlein Barbara Witwe, Waschgeschäft,  
Zwingenstr. 18 (Ging. Bremeneckgasse)
- Philipp, Mehlhändler Witwe, Ingrim-  
straße 22
- Ebert Barbara Witwe, Unterestr. 5
- Friedrich, Architekt (Fa: Heutenhaf &  
Ebert), Mühlftr. 1 (Bureau: Berghei-  
merstraße 26)
- Georg, Vertreter der Filiale der Säch.  
Schuhfabrik mit Dampftrieb, Haupt-  
straße 16 (Gingang Neugasse)
- Heinrich, evangelischer Pfarrer a. D.,  
Bergheimerstr. 90
- Julius, Restaurateur auf dem Stümmel-  
bacher Hof
- Karl, Kleidermacher, Unterestr. 16
- Karl, Schuhgeschäft, Hauptstr. 64
- Philipp Friedrich, Zapfwirt, Untere  
Neckarstr. 20
- Ebinger Adolf, Kutscher, Hauptstr. 129
- Adolf, Schieferdecker, Unt. Neckarstr. 32
- Julius, Tagarbeiter, Krahneng. 7
- Ebner Barnabas, Tagarbeiter, Eppelheimer  
Landstr. 15
- Friedrich, Privatm., Kl. Mantelg. 24
- Georg, Schreiner, Bahnhofstr. 31
- Hermann, Steinrunder, Semmelsg. 12
- Karl, Pferdebahnschaffner, Krämerg. 6
- Ludwig, Schuhmacher, Ingrimstr. 15
- Martin, Privatm. Wtw., Krämerg. 6
- Eck G., Gerichtsnotar Witwe, Ketteng. 13
- J., Schmiedmeister, Neuenheimer Land-  
straße 129
- L., Lieutenant Witwe, Landhausstr. 16
- Magdalene, Hauptlehrer Witwe, Kar-  
pengasse 8
- Wilhelmine Witwe, Leopoldstr. 30
- Eckart Leopoldine, Kleidermacherin, Heu-  
markt 3
- Eckenfels J. B., Schreinermeister Witwe,  
Floring. 1
- Eckerd Wilhelmine Frl., Kleidermacherin,  
Hauptstr. 105
- Eckert Matthäus, Schlossergeh., Ziegelg. 5
- Eckert Albert, Handschuhfabrikant Witwe,  
Hptstr. 107 (Ladengeschäft Hptstr. 102)
- Siehe Inzerat Seite XXI
- Barbara, Krankenpflegerin, Pfaffeng. 5
- Georg, Mehlhändler Ww., Pfaffeng. 11
- Jakob Witwe, Waschfrau, Ketteng. 7
- Jakob, Privatmann, Hauptstr. 107
- Jean, Metzgermeister, Fischerg. 14
- Ludwig, Kurzwarengeschäft, Posamen-  
tierwarenfabrik u. Nähmaschinenhand-  
lung, Hauptstr. 43
- Sabina, Näherin, Bauamtsg. 2
- Wilhelm, Schuhmacher, Mittelbadg. 4
- Edel Emil (Fa: Martin Meier), Zimmer-  
meister und Holzhändler, Brunneng. 8
- Edelmaier Joh., Bahnbefriedeter, Neuenh.,  
Hauptstr. 199a an der neuen Brücke
- Edelmann Georg Heinrich, Tünder, In-  
grimstraße 7
- Edelschild Ferdinand (Fa: Schlichterer &  
Edelschild), Kaufmann, Hauptstr. 69
- Edler Peter, Schuhmacher, Karlsstr. 3
- Edling Elise Witwe, Große Mantelg. 23
- Henriette Frl., Stickerin, Semmelsg. 4
- Effner Paul, Glasermeister, Duffemerg. 26
- Ege J. Ph. Friedr., Gr. Polizei-Kommissär,  
Ingrimstr. 33, Ging. Zwingenstraße
- Egenolf B., Dr. Professor, Plöckstr. 60
- Eggh Leonhard, Hotel und Pension Royal,  
Bismarckstr. 7
- Ehinger Wilh., Wagenwärter Wtw., Untere  
Neckarstr. 34
- Ehlgöb Karl Witwe, Spezerei-Handlung,  
Hauptstr. 33
- L., (Aug. Held), Schokolade- und Senf-  
fabrik und Kolonialwaren-Geschäft,  
Bergheimerstr. 27
- Ehmann Franz B., Schuhm., Semmelsg. 3
- Johann, Gärtner, Schiffg. 8
- Joh., Gymnas.-Diener, Seminarstr. 1
- Ehret Peter, Tagarbeiter, Lauerstr. 11
- Wilhelm, Schutzmann, Semmelsg. 2
- Ehrford Karl, Pferdebahnschaffner, Bergh-  
straße 9
- Ehrhardt Adam Wtw., Leopoldstr. 32b
- Ehrlenbach J. Beda, Briefträger, Bahn-  
hofstraße 61
- Ehrmann Anna Frl., Ingrimstr. 11
- Friedrich, Postsekretär, Ingrimstr. 11
- Heinrich, Privatmann, Hauptstr. 149
- Karl, Baumeister, Schiffg. 4
- Karl, Bazar für Herren- und Damen-  
Artikel, Wäschegeschäft, Hauptstr. 156
- Luise, Fräulein, Plöckstr. 56
- Salomon, Privatmann, Theaterstr. 14
- Chwalb Johann, Maurer, Semmelsg. 9
- Karl, Holzmacher Ww., Dreikönigstr. 1

- Eichelzer Marie und Wilhelmine, Geschw. Frk., Kleidermacherinnen, Grabeng. 9  
 Eichhorn Luise, Näherin, Felspfad 2  
 Eichinger J., Sattler und Tapezier, Apothekegasse 1  
 Eickler Joh., Postsekretär, Bergheimerstr. 13  
 — Philipp, K. Arbeiter, Plöckstr. 95  
 Eichmann Michael, Steinbauer, Leyerg. 4  
 Eichrodt Wilh., Rechtsanwalt, Optstr. 211  
 v. Eichthal Luise Frk., Lauerstr. 22  
 Eimer Gust., Handlungsgärtner, Krämerg. 16  
 — Joseph, Handlungsgärtner, Krämerg. 16  
 — Regina Frk., Stickerin, Schloßberg 6  
 Einsmann Katharine, Näherin, Burgweg 8  
 Einsiedel Eduard, Gärtner, Steing. 18  
 Einwächter Adolf, Universitäts-Sekretär, Dreikönigstr. 20  
 Eisele Gg., Spezereigeschäft, Bergh. Str. 37  
 — Joseph, Schuhmann, Obere Neckarstr. 16  
 — Sebastian, Tagarbeiter, Bergh. Str. 114  
 — Theodor, Dienstmann, Krämerg. 6  
 Eismann Christian, Gastwirt z. Weinberg, Hirschstr. 1  
 Eissenhardt L., Zimmermann, Kl. Mantelg. 7  
 Eichenhauer Friedr., Lüncher, Mittelbadg. 14  
 Eichenhut Johann, Aktuar, Karlsstr. 12  
 Eichenlohr Adam, Dr., Karlsstr. 2  
 — August, Dr. Prof., Neuenh. Landstr. 36  
 — Friedrich, Dr. Professor und Stadtrat, Gaisbergstr. 51  
 Eisenmann Julius, Hopfenhändler Witwe, Bergheimerstr. 25  
 Eisenmenger Ferd., Dr. Ww., Plöckstr. 48  
 — Mina Frk., Hauptstr. 65  
 Eisinger Jak., Bierbrauer Ww., Optstr. 39  
 — Jakob, Restaurateur, Hauptstr. 2a  
 — Philipp, Friseur, Unterestraße 18  
 Eisler Konrad, Tagarbeiter, Kl. Mantelg. 2  
 Eissenhardt August, Privatmann, Hauptstraße 143 (vom 1. April 1888: Neuenheim, Brunnenstr. 273)  
 Eißner Heinrich, Tagarbeiter, Apothekeg. 9  
 Eitel Fanny, Mehl- u. Viktualienhandlung, Heugasse 2  
 Eitner Friedrich, Direktor der städt. Gas- und Wasserwerke, Mittermaierstr. 8  
 — Paul, Dr., Assistent am chem. Laboratorium, Plöckstr. 55  
 Elbe M. Privatmann, Neuenh. Landstr. 47  
 Eßner Gg., Gärtner, Neuenh., Mönchhoffstr.  
 Ellen Amalie, Kaufm. Ww., Plöckstr. 61  
 Ellerholz Carita, geb. Kömpel, Leopoldstr. 20  
 Elseher Adam, Plästerer, Fischerg. 2  
 — Frz. Ww., Verdingfrau, Kl. Mantelg. 27  
 — Friedr., Korbmacher, Jakobsg. 3 (Vertrauenslädchen No. 3 a. d. Heiliggeistkirche)  
 Elliot Marie Emilie Frk., Sophienstr. 25  
 Ellmer Adam, Gastwirt zum Prinz Karl, Hauptstr. 206 am Kornmarkt (E 22)  
 Ellwanger Johann, Sattler, Semmelsg. 4  
 Emich Adam, Zuschneider, St. Annag. 9  
 Emig Adam, Steinbrecher, Wolfsbrunnweg 2  
 — Ferdinand, K. Arbeiter, Bergh. Str. 28  
 Emmerich Jakob, Tagarbeiter, Ziegelg. 13  
 — Jean, Maler und Lüncher, Heumarkt 4  
 — Wilhelm, Obermüller im Cementwerk, Bergheimerstr. 90  
 Emmerling Adolph & Sohn, Verlagsbuchhandlung u. Buchdruckerei, Verlag der Heidelberger Zeitung und des Verklündigers, Untere Neckarstr. 21  
 — Adolph, Verlagsbuchhändler, Untere Neckarstr. 21  
 — Friedrich, Buchhändler, Friedrichstr. 13 (vom 1. April 1888 an: Haspelg. 2)  
 Emmert Christl., Kleiderm., Gr. Mantelg. 15  
 — Georg Witwe, Federnputzerin, Kleine Mantelg. 17  
 — Joseph Friedr., Eier- und Milchhändler, Heugasse 8  
 — Mina Witw., Neuenh., Mönchhoffstr. 118  
 Emmighausen Aug., Privatmann Witwe, Bussfemerg. 18  
 Ender Heinrich, Maurer, Strahung. 11  
 — Jak., Gewerbeschuldienner, Marzfallhof 4  
 — Karl, Tagarbeiter, Obere Neckarstr. 19  
 — Magdalene, Schloßberg 41  
 Engel A. W., Obsthändlerin, Brunneng. 8  
 — Ernst, Dr., Untere Neckarstr. 17  
 — Kaspar, Maurer, Ziegelg. 12  
 Engelbrecht Max, Apotheker, Bergheimerstraße 101  
 Engelhardt Georg, Händler, Semmelsg. 18  
 Engelhorn Heinrich, Händler, Apothekeg. 5  
 — Karl, Privatmann, Gaisbergstr. 2  
 Engelmann Martin, Tapezier, Plöckstr. 9  
 — Moriz, Bäcker und Weinwirt zur Goldenen Sonne, Hauptstr. 172  
 — Moriz jun., Schirmfabrik., Optstr. 110  
 — Moriz sen., Schirmfabrikant, Schiffg. 8 (Geschäftslokale: Hauptstr. 110)  
 Engenhardt Rud., Schmiedmstr., Unterestr. 1  
 Engler Anton, Postbote, Krämerg. 9  
 — Marie Witwe, Schloßberg 2  
 Englert Ferd., Hauptlehrer a. D., Haspelg. 2  
 — Georg, K. Arbeiter, Brunneng. 4  
 — Johann, Tagarbeiter, Bussfemerg. 20  
 — Julius, Schreiner, Strahung. 10  
 — Jul., C. Stationsassst., Bergh. Str. 61  
 — Karl, Fuhrmann, Bussfemerg. 20  
 — Karl, Präparator im zoolog. Institut, Hauptstr. 52  
 — Katharine Ww., Wäscherin, Krämerg. 9  
 Englische Kirche (städtisch), Plöckstr. 44  
 Enßlen Carl, Fabrikant (Fa: Heidelberger Federhalterfabrik, Luce und Enßlen), Hohlbadgerstr. 47  
 Enßlin Otto, K. Schuhmacher, Schlierb. 65

Gug Laura Frau, Untere Neckarstr. 21  
 Epidemiebaracken städtische, Bergh. Str. 108  
 Gyppler Joh. Möbeltransporteur, Pfaffeng. 11  
 Erb Luise Witw., Händlerin, Apothekeg. 1  
 — Sophie, Fortschmeister Witw., Seegarten-  
 straße 2  
 — Wilh., Dr. Hofrat, prakt. Arzt, Direktor  
 der medicin. Klinik, Seegartenstr. 2  
 — Wilh., Kleidermacher, Leopoldstr. 32 b  
 Erbach J. (Pa: Ph. J. Künzle Nachfolger),  
 Weinhandlung, Hauptstr. 104 (Com-  
 ptoir: Hauptstr. 90)  
 Erbacher F. D., Kolonialwaren u. Delikat-  
 essengeschäft, Hauptstr. 184  
 — Julius, Bäckermeister, Hauptstr. 89  
 Erbe Karl, Tapezier, Hirschstr. 5  
 Erckenbrecht Frdr. Ludw., Priv., Hptstr. 229  
 — Katharine, Apotheker Witw., Hauptstr. 9  
 Erdmannsdörffer Bernhard, Dr. Professor,  
 Gaisbergstr. 29  
 Erhard Friedrich, Cigarrenfabrikant, Gais-  
 bergstraße 3  
 — Friedrich, Postgehilfe, Blöckstr. 29  
 — Peter, Tagarbeiter, Kleine Mantelg. 13  
 Erhardt Jakob, Zutrittsvorsteher, Theater-  
 straße 7  
 — Joseph, Mechaniker, Dreikönigstr. 8  
 — Karl, Dr. Lehramtsprakt., Theaterstr. 7  
 Errington Franziska Fräul., Theaterstr. 2  
 Erlein Fr. Frau, Obsthändlerin, Pfaffeng. 10  
 Erler Aug., Musiker Witw., D. Neckarstr. 14  
 Erles Leopold, Maurer, Blöckstr. 58  
 Erlewein Bernh., Depechentr., Fischerg. 16  
 — Christian, Dienstmann, Schloßberg 67  
 — Christ., Schlosserstr., Neuenh. Ldstr. 75  
 — Joseph, Tagarbeiter, Hauptstr. 203  
 — Karl Joh., Lok. Heizer, Mohrbacherstr. 48  
 — Peter, Dienstmann, Ziegelg. 13  
 Ernst Christine und Margarete Geschwister,  
 Kleidermacherinnen, Sandg. 7  
 — Franz, Privatmann, Leopoldstr. 41  
 — Gg., Expeditor, im Karlssthorbahnhof  
 — Gustav (Pa: Ernst & Kohlhagen), Kfm.,  
 Hauptstr. 235  
 — Jakob, Lok. Heizer, Fahrtg. 12  
 — Jakob, G. Arbeiter Witw., St. Annag. 9  
 — Johann, Messermeister, Hauptstr. 180  
 — J. A., Privatmann, Leopoldstr. 45  
 — Julius, Glas-, Porzellan- und Krystall-  
 warenlager, Orfèvrerie Christophe,  
 Hauptstr. 91  
 — Konrad, Ref.-Führer, Sandg. 7  
 — Ludwig, Schreiner, Jngirinstr. 5  
 — Matthias, Privatm. Witwe, Burgweg 3  
 — Philipp, Dienstmann Witw., Karlsstr. 22  
 — Regina Witwe, Untere Neckarstr. 46  
 — Sophie Witwe, Leopoldstr. 41  
 Ernst & Kohlhagen, Garuz, Kurz-, Woll- u.  
 Schuhwarenhandlung en gros et en  
 détail, Heugasse 3

Ernstberger Babette Witw., F. Arb., Blöckstr. 12  
 Erny Bernh., Weichenw., Speyerer Ldstr. 1  
 Ertel Heinr., Tagarb., Eppelh. Landstr. 6  
 Erziehungshaus städtisches, Blöckstr. 2a  
 Esau Karl, Gynn.-Professor, Märzg. 18  
 Esser Karoline, Oberhofgerichtsrat Witwe,  
 Lauerstr. 5  
 Eßig Jakob, Pappwirt, Mohrbacherstr. 52  
 Etthöfer Leo, Kleidermacher, Ziegelg. 14.  
 Eubler Jakob, Steinhauer Frau, Schlier-  
 bach 100  
 Euler Lina, Pfarrer Witw., Schlierb. Ldstr. 3  
 Evangelische Vereinskapelle, Blöckstr. 47  
 Evangel.-theologisches Seminar, Schulg. 2  
 Evang. Pfarrhäuser Hauptstr. 92, Hirsch-  
 straße 17, Ketteng. 23 und Sandg. 1  
 Ewald Adam, F. Arbeiter, Schloßberg 4  
 — Adam, Schuhmacher, Ob. Neckarstr. 17  
 — Amalie gen. Scheid, Kleidermacherin,  
 Zwingerstr. 7  
 — August, Dr. Professor, Villa Scherer,  
 Neuenheim 264  
 — Christian, Schlosserstr., Kräheng. 16  
 — Georg, Hafnermeister, Mittelbadg. 12  
 — Julius, Schuhmacher, Leopoldstr. 32 b  
 — Leonhard, Postsekretär, Gaisbergstr. 77  
 — Michael, Dienstmann, Zwingerstr. 17  
 — Nikolaus, Bureaudiener im Cementwerk  
 — Peter, Buchdrucker, Kl. Mantelg. 24

## F

Faas Wilhelm, Buchbinderei, Grabeng. 6  
 (vom 1. April 1888 an: Hauptstr. 36)  
 — Wilhelm, Stationsmeister, Am Güter-  
 bahnhof 2  
 Fabian Daniel, Tünchergehilfe, Ziegelg. 16  
 — Martin, Gerichtschreiber, Hauptstr. 174  
 Fabis Jakob, G. Bediensteter, Blöckstr. 63  
 Fahlbusch Heinrich, Manufakturwarenhand-  
 lung, Hauptstr. 80  
 Fahrbach Dora Fräul., Karpfeng. 6  
 — Jakob Witwe, Sandg. 14  
 — M. Geschw., Modistinnen, Hauptstr. 81  
 Fahländer Franz Joseph, Kleidermacher,  
 Bussfemerg. 12  
 Fais Joh., Strickmeister, Neckarmüzzg. 6  
 Falkenberg Emil, Schriftfeger, Unt. Neckar-  
 straße 44  
 Falkner Babette Witw., Näherin, Lauerstr. 4  
 — Jakobine Fräul., Große Mantelg. 22  
 Faller Regine Fräul., Institutsinhaberin,  
 Blöckstr. 109  
 Falter J. (vorm. K. Intran) Chemische  
 Wasch- u. Garberobereinigungsanstalt,  
 Blöckstr. 56 a  
 Fand Geschw., Waschgeschäft, Grabeng. 10  
 Farnländer Ferdinand, G. Bureaudiener,  
 Bergheimerstr. 37

- Farrenkopf Adolf, C. Stanzleigeh., Neug. 15  
 — Andr., C. Bureaudiener Ww., Fahrtg. 19  
 Fas Philipp Witwe, Untere Neckarstr. 2  
 Fath Jean, Privatmann, Akademiestr. 8  
 Faulhaber Albert, Flaschnermstr. u. Kühl-  
 apparatenfabrikant, Märzg. 10  
 — Barbara und Pauline, Geshw. Fräul.,  
 Bauamtsq. 5  
 — Jakob, Privatmann, Niedstr. 3  
 Faußel Georg Wtw., Neuenh. Landstr. 74  
 Faust Jakob, Herrschaftskutscher, Schlierb.  
 Landstr. 5  
 Faustmann Marie, Tagarb., Fischerg. 3  
 Fay Karoline Witwe, Dreikönigstr. 3  
 Fedt Mich., Werkführer, Bergheimerstr. 36  
 Federhalterfabrik, Heidelberger (Zuh.: Luce  
 & Enßlen), Mohrbacherstr. 47  
 Fehn August, Privatmann, Hauptstr. 83  
 — G. F., C. Assistent, Bergheimerstr. 35  
 — Gg. (gen. Kaiser), Tünchermstr., Plöck-  
 straße 16  
 Fehr Christ., Schreinergehilfe, Ziegelg. 14  
 — Elise, Kleidermacherin, Gr. Mantelg. 10  
 — Georg, Schlossergehilfe, Bussfemrg. 9  
 — Martin, Dr. prakt. Arzt, Privatdozent,  
 Ingrimstr. 9  
 Fehrenbach Karl, L. Führer, Mohrb. Str. 48  
 Fehrenbacher Dominikus, Steindrucker,  
 Apothekerg. 7  
 Fehringer Jol., Lok. Heizer, Gaisbergstr. 69  
 Fehser Karl, Spezeriehdlg. u. Flaschenbier-  
 Depot, Hauptstr. 106 (Eing. Theaterstr.)  
 Feichter Magdalene Frä., Obere Neckarstr. 1  
 Fein Friedr., Handelsmann, Gelszpfad 4  
 Feineis Baptist, Buchhalter bei Gebr. Meis,  
 Hauptstr. 6  
 Feist Moses, Privatmann, Unt. Neckarstr. 40  
 Feißt Joseph, Kutscher, Ingrimstr. 30  
 — Karl, Kleidermacher, Bergheimerstr. 23  
 Felder Wilhelm, Kommissions- u. Agentur-  
 geschäft, Krabneng. 4<sup>1/2</sup>  
 Fehler Amalie, Rentnerin, Bergh. Str. 15  
 Fegner Friedr., Geschäftsreisender, Speyerer  
 Landstr. 39  
 — Gustav, Kolonialwaren-, Cigarren- und  
 Tabakhandlung, Hauptstr. 215  
 Feuchter W. Jaf., Tagarb., Kl. Mantelg. 27  
 Feuerstein Anna, Leihhausdiener Witwe,  
 Ketteng. 16  
 Feuerstein Heinrich, Schuhmachermeister,  
 Bremeneckg. 7  
 — Martin, Schuhmacherstr., Hauptstr. 19  
 — Nikolaus, Schuhmachermeister, Untere  
 Neckarstr. 13  
 Fickelstein Karl Gch., Privatm., Leopoldstr. 12  
 Fiedler Charlotte, Lohnschän, Leyerg. 5  
 — Julius, Major, Hauptstr. 216  
 Filsinger Friedr., Turnlehrer, Grabeng. 20  
 — Jakob, Formenstecher, Hapfelg. 10  
 Filz Georg, Handelsmann, Münzgäßchen 1  
 Fink Heinrich, Groß. Bezirksarzt, Medi-  
 zinalrat, Leopoldstr. 13  
 Fink Marie Frau, Wäscherin, Brunneng. 8  
 — Wilhelm, Tagarb., Schlierbach, Wolfs-  
 brunnenweg 75  
 Fitzer Peter, Zimmermann, Pfaffeng. 6  
 — Rudolf, Schreinergehilfe, Krämerg. 18  
 — Valentin, Bäckerstr. Wtw., Steing. 12  
 Fitrhaber Karl, Kaufmann, Plöckstr. 3  
 Fjisch Friedrich, Schuhmacher, Friedrich-  
 straße 12  
 — Ludwig, Maurer, Fischerg. 9  
 Fischer Adam, Pferdebahnkutscher, Eppel-  
 heimer Landstr. 6  
 — Andreas, Schreiner Witwe, Schlierb.  
 Landstr. 15  
 — Anna Witwe, Neuenheimer Landstr. 47  
 — Charlotte von, Dr. Witwe, Sandg. 1  
 — Christian, Landwirt Wtw., Fahrtg. 8  
 — Elise Witwe, Monatsfrau, Untere Str. 14  
 — Friedrich, Wagenwärter, Karlsstr. 13  
 — Friederike, Weißnäherin, Dreikönigstr. 21  
 — Georg, Landwirt, Speyerer Landstr. 2  
 — Georg Witwe, Semmelsq. 18  
 — Georg Gch., Schiffer, Unt. Neckarstr. 26  
 — Gottlieb, Tagarbeiter, Krämerg. 9  
 — Heinrich, Zimmermann, Plöckstr. 12  
 — Jakob, Schiffer Witwe, Lauerstr. 1  
 — Johann, Schreiner, Leopoldstr. 36  
 — Johann, Tagarbeiter, Bussfemrg. 9  
 — Joh. Gch., Privatm., Untere Neckarstr. 2  
 — Joseph, Hilfschaffner, Neuenh., Haupt-  
 straße 199 b an der neuen Brücke  
 — Joseph, Lok. Führer, Leopoldstr. 12  
 — Joseph, Tagarbeiter, Schlierbach 106  
 — Joseph Alois, Uhrmacher, Hauptstr. 141  
 — Karl, Charcutier, Hysstr. 14 (Geh. 61)  
 — Kuno, Dr. Wirkl. Geh. Rat Excellenz,  
 Prof., Mohrbacherstr. 12  
 — Leopold, Dr. prakt. Arzt, Privatdozent,  
 Karlsstr. 10  
 — Leopold jun., Dr. prakt. Arzt, Burgweg 3  
 — Ludwig, Schreiner, Klingenteich 8  
 — Ludw., Schreinergeh., Schlierb. Wdstr. 37  
 — Martin, Schiffer, Ziegelg. 12  
 — Martin, Spanner Witwe, Schlierbacher  
 Landstr. 9  
 — Michael, Bureaudiener, Dreikönigstr. 16  
 — Peter, Bureaudiener Wtw., Fahrtg. 20  
 — Valentin, Bureaudiener, Mittelbadg. 10  
 — Valentin, Landwirt, Kömerstr. 70  
 Fischinger Anton, Hafner, Bussfemrg. 1  
 Fißler Franz, Restaurateur, Neug. 21  
 — Heinrich, Schlosser, Gaisbergstr. 95  
 — Heinrich, Weingärtner, Fahrtg. 13  
 — Johann, Tagarbeiter Witwe, Neug. 9  
 — Wendelin, Landwirt Witwe, Tagarbei-  
 terin, Brunneng. 4  
 Fitting Jakob, Privatmann, Plöckstr. 101  
 Fitzer Joh., Geschäftsagent, Semmelsq. 10

- Flach Eduard, G. Schlosser, Speyerer Landstraße 41
- Flamme Theodor Wtw., Bergheimerstr. 45
- Flatterer Ernst, Tüncher, Plöckstr. 29
- Heinrich, Schlosser Witwe, Oberbadg. 3
- Johann, Tagarbeiter, Hauptstr. 214
- Fleiner Wilh., Dr. pratt. Arzt, Sophienstraße 19
- Fleischhaus Ludwig, Bahnwart, Speyerer Landstr. am Schwesinger Eisenbahnübergang
- Fleischmann Jak., Hansknecht, Krämerg. 11
- Katharina, Tagarbeiterin, Strahng. 7
- Sophie Frau, Strahng. 7
- Flöbel M. Witwe, Kleiderm., Hauptstr. 6
- Florange Wolfgang, Zimmermann, Ketten-gasse 6
- Föhner Ludwig, Zugmeister, Fahrtg. 2
- Föhninger Joh., Lok. Heizer, Bahnhofstr. 61
- Luise, Hofmusiker Wtw., u. Neckarstr. 9
- Förstel Anna und Theresie, Näherinnen, Bussmerg. 9
- Förster Elise Frä., Telegr. Geh., Plöckstr. 28
- Emilie Witwe, Gaisbergstr. 99
- Jakob, Privatmann, Bergheimerstr. 28
- Jean (Ja: Förster & Griebel), Kaufmann, Hauptstr. 122
- Ludwig, Ober-Redell und Hausmeister, Augustinerg. 2
- Ludwig, Pfarrer Wtw., Bergh. Str. 45
- Michael, Privatmann, Dreikönigstr. 1
- Förster & Griebel, Manufakturwarenhandlung, Hauptstr. 122
- Folk Marie Witwe, Plöckstr. 49
- Fontaine Anna Frä., Priv., Ziegelh. Hofstr. 6
- Michael, Uhrmacher, Akademiestr. 1
- Forster Julius Frau, Kl. Mantelg. 9
- Forchner Charles, Fabrikant, Leopoldstr. 22
- Frachtgut-Expeditionsgebäude (Gr. Staats-eisenbahn), Am Güterbahnhof 2
- und Zollhalle, Am Güterbahnhof 4—8
- Ein- und Ausladehalle, Am Güterbahnhof
- Frank Apollonia Frä., Plöckstr. 28
- Mathilde Frä., Grabeng. 10
- Frankenberger Julius, Kfm., Häusserstr. 7
- Frank-Marperger Ludwig, Dr. Privatm., Leopoldstr. 55
- Frank Anton, Kutscher, Karlsstr. 1 a
- August, Hauptlehrer, Hauptstr. 67
- Christian, Metzgermstr., Bahnhofstr. 9
- Christ, Notar a. D., Neuenheim, Nat-hausgasse 189
- Emma Wtw., Fischmarkt 3
- Georg, Kleiderm. Wtw., Schloßberg 6
- Georg, Privatmann, Theaterstr. 9
- Katharina, Monatsfrau, Brunneng. 6
- Louis, Kolonial- und Farbwarenhandlung en gros et en détail, Hauptstr. 182
- Ludwig, Kutscher, Hauptstr. 214
- Frank Theodor, Gastwirt zur Weißen Rose (Altbenteische Weinstube), Fischmarkt 3
- Wilhelm, Privatm. Wtw., Sophienstr. 21
- v. Franzius Adele und Marie Frä., Gaisbergstraße 5
- Franz Anton, Kleiderm., Gr. Mantelg. 24
- Leonh., Oberschaffner, St. Annag. 15
- Franzmathes Joseph Wtw., Obsthändlerin Pfaffeng. 11
- Philipp J., S.-G.-Diener, Unterestr. 31
- Fratrel August, Kalligraph, Karlsstr. 15
- Leonore Fräul., Karlsstr. 15
- Frauenarmenhaus städtisches, Plöckstr. 6
- Frauenfeld, Michael, Tüncher, Neuenheim, Luthenstr. 166
- Frauenklinik (Großh. Universität), Vohstr. 1
- Frauenverein (Herberge für weibl. Dienst-boten), Städt. Marktallgebäude 4
- Fred Michael, Weingärtner, Fahrtg. 11
- Frei Aron, Privatmann, Bergheimerstr. 30
- Georg, Steinbauer, Römerstr. 27
- Jakob, Bierfuhrm., Römerstr. 27 (Vor-derhaus)
- Joseph Weichenn., Am Güterbahnhof. 59
- Peter, F. Heizer, Alte Bergheimerstr. 8
- Freidel Peter, Kleiderm., Unt. Neckarstr. 10
- Freierich Franz, Schuhm., Gr. Mantelg. 14
- Freimaurer-Loge, Leopoldstr. 60
- Freitag Simon, G.-Bremser, Ziegelg. 15
- Wilhelm, Werkführer und Frau: Hand-schuhwäscherin, Ingrimstr. 10
- Fremerey Christ., Priv. Wtw., Hauptstr. 73 (v. 1. April 1888 an: Landfriedstr. 1)
- Fretter Ludwig, Dr. Rechtsanwalt, Berg-heimerstr. 8
- Freudenberger Friedr., Buchbinder, Plöck-sträße 79
- Heint., Cigarrenmacher, Kl. Mantelg. 13
- Freudigmann Friederike Wtw., Leopoldstr. 12
- Freund Hedwig, Kaufm. Wtw., Plöckstr. 79 (Winterhaus)
- Joseph, Tagarbeiter, Schloßberg 16
- Peter, Tapezier, Untere Neckarstr. 24
- Freundlich Ludwig, Hafner, Lauerstr. 12
- Freundschuh Joseph, Schuhm., Märzg. 8
- Frey Adrian, penf. Gerichtsvollzieher, Drei-königstr. 4
- Alegius, Telegraphenbote, Gaisbergstr. 66
- Daniel, Bahnwart, Bahnhofstr. 61
- Ed., Ingenieur Witwe, Akademiestr. 2
- Elisabeth Witwe, Kleine Mantelg. 27
- Emilie und Fanny, Geschw. Frä., Ta-pissiereriegeschäft, Grabeng. 8
- Friedrich, Privatmann, Hauptstr. 99
- Jakob Wtw., Spezereihandlung, Untere Neckarstr. 11
- Jakob (Ja: H. Carlsbach), Kaufmann, Hauptstr. 157
- Joseph, Restaurateur z. Eisernen Kreuz, Hauptstr. 214

- Frey Jsidor (Fa: H. Carlebach), Kaufmann, Hauptstr. 157
- Julius, Bierbrauer, Eppelh. Landstr. 6
- Karl, Hauptlehrer, Burgweg 6
- Karl, Klüßer u. Weinhändler, Fischerg. 9
- Karl Ferdinand, Güter-Verwalter, Am Güterbahnhof 2
- Max, Zahnarzt, Akademiestr. 2
- Peter, Postbote, Fahrtg. 3
- Susanna Frä., Untere Neckarstr. 38
- Wilhelm, Kleidermacher, Ingrimstr. 5
- Freyer H. L., Privatmann, Handschuhsh. Landstr. 383
- Freymond Emil, Dr. Universitätsprofessor, Neuenheim, Mönchhof 121
- Frick Jakob, Unter-Steuereheber Witwe, Neuenheim
- Michael, Schuhmacher, Plöckstr. 39
- Friedrichs Karl, Dr. Privatm., Hptstr. 58
- Friedel Anton, Landwirt, Hirschgasse 13, Ziegelhäuser Landstraße
- Franz, Korbmacher, Schlierb. Ldstr. 28
- Friedenauer Luise, Weisnäherin, Hptstr. 18
- Friederich Heinrich, Amtsregistrator, Ingrimstraße 32
- Friedhof städtischer, Am Steigerweg 22 (☞ 29)
- Friedrich N., Geh. Rat Witwe, Leopoldstraße 35
- Friedrich Frz., Schreiner Frau, Schloßb. 28
- Matthias, Schuhmann, Schloßberg 39
- Wilhelm, Maschinist, Gaisbergstr. 64
- Friedrichsbau (Großh. Universität), Hauptstraße 47—51
- Fries Babette Fräulein, Gaisbergstr. 45
- G. D., Buchbinderei und Schreibmaterialienhandlung, Plöckstr. 73
- Friedrich, C. Assistent, Gaisbergstr. 79
- Georg, Fischer, Lauerstr. 14
- Jakob, Gärtner, Friesenberg 3
- Jakob, Schriftezer, Brunneng. 24
- Jakob, Weingärtner, Bussfemerg. 8
- Johann, Dienstmann, Mittelbadg. 10
- Johann, Weingärtner, Bussfemerg. 8
- Johann Friedrich, Landwirt, Fahrtg. 2
- Joh. Gg., Schreiner, Schlierb. Ldstr. 42
- Johann Heinrich, Landwirt, Fahrtg. 2
- Karl, C. Assistent, Gaisbergstr. 14
- Kath. Ww., Fischhändlerin, Lauerstr. 20
- Laura Ww., Privatm., Zähringerstraße an der Eisenbahnkurve
- Leonh., Fischer Ww., Neckarmüzzg. 8
- Ludwig, Landwirt, Luisenstr. 5
- Marie u. Anna, Geschw. Frä., Märzg. 3
- Wilhelm, Fischer, Leberg. 2
- Wilhelm Witwe, Hauptstr. 115
- Frieze Joh., Maschinenmeister im Cementwerk, Mühlstr. 9
- Karl, Musiker, Zwingerstr. 18 (Eingang Bremeneckgasse)
- Frisch Heinrich, Landwirt Witwe, Neuenheimer Landstr. 130
- Josephine Ww., geb. Klein, Krämerg. 11
- Marie, Kleidermacherin, Plöckstr. 62
- Matthias, Privatmann Witwe, Unterestraße 27
- Pauline Fräulein, Akademiestr. 1
- Frisz Albrecht, Schreiner Witwe, Kleine Mantelg. 9
- Christ. Friedrich, Aktuar b. II. Bürgermeisterei, Burgweg 2
- Friedrich, Dreher, Oberer Faulpelz 4
- Friedrich, Schlosser und Mechaniker, Fischerg. 8
- Sch. jun., Metalldreher, Kl. Mantelg. 9
- Rudolf, städt. Brunnenmeister, Oberer Faulpelz 6
- Fröbel'scher Kindergarten, Hauptstr. 110
- Fröhlich Karl, Dr. Stabsarzt, Gaisbergstr. 77
- Margarete Witwe, Lauerstr. 18
- Fromm Margarete Frä., Telegr.-Geheißin, Plöckstr. 7
- Marie Witwe, Plöckstr. 7
- Frommel Emilie und Julie, Geschw. Frä., Bienenstr. 5
- Wilhelm, prof. theolog., Märzgasse 18 (Eingang von der Plöckstraße)
- Frommer Karl, Pfeifenmacher, Gr. Mantelgasse 20
- Froschauer Joseph, Tüncher, Krahneng. 7
- Martin, Posthilfsbote, Uferstr. 18
- Fuchs Adolf, Privatmann, Uferstr. 28
- Andreas, Kärcher Witwe, Krahneng. 1
- Anton, Dienstmann, Krahneng. 2
- Basilius, C. Schmied, Unt. Neckarstr. 26
- Charlotte, Techniker Ww., Rohrbacherstraße 31
- Ferdinand, Privatm., Gaisbergstr. 40
- Friedrich, Bezirksstierarzt, Plöckstr. 57
- Friedrich, Tagarb., Friedrichstr. 10½
- H. Wagenfabrik, Häufferstr. 8 (☞ 21)
- Hermann, Bahnbau-Inspektor, Rohrbacherstraße 8, Eingang links
- Julie Fräulein, Luisenstr. 6
- Karl, Fabrikant, Häufferstr. 8
- Karl, Kaufmann, Hauptstr. 62
- Karl, Lok Heizer, Reng. 12
- Karl, Schuhmacher, Plöckstr. 14
- Katharina, Händlerin, Hauptstr. 117
- Marianne Fräul., Untere Neckarstr. 66
- Michael, Kärcher, Untere Neckarstr. 66
- Valentin, Fabrikant, Häufferstr. 8
- Fuchshuber Marie Witwe, Näherin, Dreikönigstraße 15
- Fuchssohr Fanny Frä., Putzmacherin, Mittelbadgasse 7
- Filli Anton, Gypser, Pfaffeng. 6
- Fürst Alex., Rechtsanwalt, Theaterstr. 11 (☞ 37)
- Anton Organist, Schulg. 3



Fürst Anton, Lohnkutscherei u. Pferdever-  
 leih-Anstalt, Leopoldstr. 36  
 — Antonie, Mehl- u. Viktualienhandlung,  
 Seuggasse 2  
 — Franz, Tagarbeiter Ww., Hauptstr. 54  
 — Johann, Handelsmann, Semmelsg. 1  
 Fürstner Karl, Dr. Professor, Direktor der  
 Univ.-Irrrenklinik, Bergheimerstr. 71  
 — Bertha, Dr. Witwe, Hauptstr. 98  
 Fuhr Marie, Lehrer Witwe, Brunneng. 16  
 Fuhrer Wendelin, Sattler Ww., Münzg. 1  
 Fuhrmann Nikol., Kleiderm., Mittelbadg. 14  
 Funt Martin, Bautechniker, Hauptstr. 117  
 — Sebastian, Lohnkutscher, Bremeneckg. 7  
 — Susanna Fräul., Untere Neckarstr. 5  
 Finkert Jakob, F. Arbeiter, Plöckstr. 58  
 Futterer Kaver, Gr. Domänen-Verwalter,  
 Mohrbacherstr. 19

## G

Gaa Otto, Schlosskassier, im Schlosshof  
 — Phil., Exped.-Assistent, Landhausstr. 3  
 Gaab Georg F., Schuhmacher, Sandg. 10  
 Gabel Susanna Witwe, Krämerg. 5  
 Gabler Anton, Gastw. z. Europäischen Hof,  
 Leopoldstr. 1 (1893 31)  
 Gansbauer Konrad Ww., u. Neckarstr. 68  
 Gärtner Adam, Schuhm., Oberbadg. 10  
 — Franz, Bäckerei u. Weinwirtschaft, Mohr-  
 bacherstr. 16  
 — Leopold, Flaschner, Mittelbadg. 9  
 Gäßchenberger Theodor, Kurz- und Woll-  
 warengeschäft, Hauptstr. 70  
 — Wilhelm, Privatm. Ww., Plöckstr. 89  
 v. Gageru Sophie, Freifrau, Major Ww.,  
 Plöckstr. 73  
 Gaida Paul, Schlossergeh., Schlossberg 14  
 Gallenschütz Beda Ww., Al. Mantelg. 15  
 Galle Nikolaus, Kleiderm., Dreifönigstr. 7  
 Gallenbacher Friedr., Schuhm., Deumarkt 3  
 Gallo A. Witwe (N. Zachmann Nachf.),  
 Kommissionsbureau und Stellenver-  
 mittelung, Untere Neckarstr. 42  
 Da Gama Pinto J. R., Dr. Assistent in der  
 Univ.-Augenklinik, Bergheimerstr. 20  
 Gamber Albert, Photograph, Neug. 11  
 — Albrecht, Dampfjägmüller und Restau-  
 rateur, Bergheimerstr. 101  
 — Albrecht, Holz-Kommissionär Witwe,  
 Untere Neckarstr. 9  
 — Barbara, Landw. Witwe, Kaiserstr. 42  
 — Elisabeth Fräul., Pfaffeng. 7  
 — Friedrich, Landwirt, Fahrg. 3  
 — Gebr. (Zuhaber: Leonh. Gamber und  
 Herm. Balbus), Brennholz-, Kohlen-  
 u. Coaks-Handlg., Bergheimerstr. 81 a,  
 Dampfjägmühle, Römerstr. 11/13  
 — Siehe Inzerat S. XII  
 — Georg, Flaschnermstr., u. Neckarstr. 48

Gamber Gg. Adam, Bäcker, u. Neckarstr. 64  
 — Henriette, Johanna und Katharina, Ge-  
 schwister Fräul., Fahrg. 3  
 — Jakob, Dienstmann, Neug. 11  
 — Joh. Adam, Lok.-Führer, u. Neckarstr. 11  
 — Leonh., Holzkommissionär, Römerstr. 7  
 — Martin, Landw. Ww., Schneidmühlg. 7  
 — Ph. III., Holzkommiss. Ww., Karpfeng. 4  
 — Valentin, Landwirt, Kaiserstr. 42  
 — Valentin, Privatm., Bergheimerstr. 87a  
 Gamp Matthias, Weichenwärter, Schlier-  
 bacher Landstr. 95  
 Gamper Wilhelm, Obermüller bei C. Genz,  
 Hauptstr. 241  
 Gangwisch Minna, Ww., Händlerin, Apo-  
 thekergasse 5, Verkaufsst. für: Mädchen  
 an der Heiliggeistkirche 21  
 Ganzen Emma Witwe, Leopoldstr. 35  
 Ganter Lisette Witwe, Dreifönigstr. 19  
 Ganz Wilhelm, Steinbauer, Bussfeng. 14  
 Ganzhorn Georg, Tapetenlager, Hptstr. 71  
 — Gg., Konditorei und Café, Hauptstr. 71  
 Ganzmüller Katharine Ww., Mohrb. Str. 20  
 Garbrecht Jr. Karl, Bazar für Galanterie-  
 und Spielwaren, Hauptstraße 118  
 (Verkaufshalle: Hauptstraße 190)  
 Gartner Leopold, Bäckermeister, Ketteng. 3  
 Gaspen Thomas, Dr. Ww., Bergh. Str. 26  
 Gassert Friedr., Bahnw., Speyerer Ufer. 49  
 — Georg, Herrendiener, Fischerg. 2  
 — Jakob, Kleidermacher, Hauptstr. 122  
 — Susanna Fräul., Krämerg. 8  
 Gaska Heinrich, Aufseher, Al. Mantelg. 14  
 Garstin J. M. Mrs., Neuenheim, Mönchhof-  
 str. 117 E  
 Gaswerk städtisches, Mittermaierstraße 8  
 (1893 11)  
 Gasz Wilh., Dr. Prof., Kirchenrat, Haupt-  
 str. 23  
 Gatternicht Johann, evang. Kirchendiener,  
 Hauptstr. 103  
 — Ludwig, Schuhmacher, Fischerg. 7  
 — Susanne Ww., Monatsfrau, Florina. 3  
 Gasenmeier Jakob, Restaurateur im Ru-  
 jeum, Grabeng. 3  
 Gantel Christine, Näherin, Schlierb. Ufer. 97  
 Gaulrapp Leonhard Witwe, Verkauf von  
 Möbel, Dreifönigstr. 23  
 Gautier Heinrich, Rechtsanw., Hapfelg. 5  
 v. Gayette Heinrich, Oberstlieutenant a. D.,  
 Friedrichstr. 7  
 Gebhard Konr., Hauptlehrer, Gaisbergstr. 71  
 — Wilhelmine, Revisor Ww., Hauptstr. 166  
 Gebhardt Friedr., G. Schlosser, Plöckstr. 16  
 — Friedrich, Maler, Plöckstr. 30  
 — Gg. Ww., Kleidermacherin, Gelskyfad 2  
 — Karl, Flaschnergehilfe, Apothekerg. 1  
 — Philipp, Res.-Führer, Hämmerstr. 5  
 Gebhart Jakob, G. Schaffner, Bergh. Str. 39  
 — Phil., Bahnwart, Speyerer Landstr. 37

- Gegenbaur Karl, Dr. Geh. Nat, Prof. der Anatomie, Leopoldstr. 57
- Gehrig Joh., Tagarb., Schlierb. Ldstr. 39
- Nikolaus, Finanzgehilfe, Hauptstr. 236
- Gehrite Julius, penj. C. Maschinenmeister, Hauptstr. 216
- Wilhelmine, Postf. Frau, Hptstr. 216
- Gehrt Auguste Witwe, Neuenh. Landstr. 66
- Geider Friedr., Müller, Schlierb. Ldstr. 5
- Geier Arthur, Assistenzarzt in der Lufsenheilanstalt, Uferstraße 8. 10 (Eingang Bergheimerstraße)
- Katharina Fr., Näherin, Plöckstr. 35
- Geierhaas Elise Fr., Zahntechnikerin (Karl Ph. Geierhaas Nachf.), Heug. 1
- Geiger Charlotte, Pfr. Wtw., Blumenstr. 3
- Konrad, Maurer, Karlsstr. 20
- Leonhard Ww., Restauration im Bahnhof, Bergheimerstr. 5
- Oswald, Tagarbeiter, Ziegelg. 18
- Wilhelm, Weinhändler, Bergheimerstr. 5
- ☛ Siehe Inzerat Seite V
- Geisendörfer Georg, Buchdruckereibesitzer, Verlag des Neuen Anzeigers, Untere Neckarstr. 17
- Katharina Witwe, Krämerg. 20
- Geißel Friedrich, Kaufmann, Kohrb. Str. 73
- Geiser Georg, Metzgermeister, Hauptstr. 205
- Jean, Metzgermeister und Wirt zum Goldenen Herz, Hauptstr. 183
- Geissinger Friedr., Büchsenmacher, Waffen- und Munitionsgeschäft, Hauptstr. 153
- Johann, Tischlermeister Wtw., Bergh. Straße 38
- Gellert Emil, Musiklehrer, Zwinglerstr. 9
- Friedrich, Schuhmachermstr., Heumarkt 6 u. Spezereigeschäft, Heumarkt (Hintergebäude zum Haus Hauptstr. 139)
- Gelz Adam, Schuhmacher, Semmelsg. 16
- Genannt Karl, C. Arbeiter, Bahnhofstr. 31
- Geutner Mich., Weingärtner, Gaisbergstr. 93
- Genz C. (Herrenmühle), Hauptstr. 241
- ☛ 32
- Erich, Kaufmann, Hauptstr. 241
- Genzler Philipp, Kutscher, Fischerg. 5
- Gerber Eva Witwe, Obsthändlerin, Apothergasse 3
- Marie, Büglerin, D. Neckarstr. 8
- Gerbert Georg, Lok. Heizer, Plöckstr. 5
- Philipp, Lok. Heizer, Plöckstr. 13
- Gerhardt Peter, Bürstenn., Eppelh. Ldstr. 6
- Gerich Johann, Viktualienhändler, Kleine Mantelg. 7
- Gerlach J., Schuhmacher, Brunneng. 16
- Katharina, Wärterin in der Lufsenheilanstalt (Eingang Bergheimerstraße)
- Gern Karl, Prof., Alte Bergheimerstr. 2
- Gernheimer Franz, Tagarbeiter, Semmelsgasse 16
- Georg, Kutscher, Gaisbergstr. 69
- Gernsheimer Mayer, Tabakhändler, Kohrbacherstr. 20
- Gerothwohl Meyer, Privatm. Wtw., Gaisbergstr. 15
- Gerwinus Viktoria, Hofrat Wtw., Leopoldstraße 5
- Gerwig Albertine Fräulein, Plöckstr. 60
- Emilie Witwe, Kohrbacherstr. 19
- Karl Ludwig, Reallehrer, Ingrimstr. 15
- Marie Fr., Lehrerin, Plöckstr. 60
- Pauline Fr., Plöckstr. 60
- Gewerbebank (C. G.), Theaterstr. 2
- Geyer Gg., Schreinergeh., Kl. Mantelg. 22
- Gfrörer Heinrich (Fu: D. Keißel Nachf.), Garn-, Kurz- u. Wollegeschäft en gros, Steing. 9
- Gieser Babette Fr., Märzg. 12
- Charl. Fr., Hauptlehrerin, Sandg. 2
- Georg, C. Schaffner, Speyerer Ldstr. 49
- Gertrude, Pfarrer Witwe, Unt. Neckarstraße 48
- Joh. Peter, Privatmann, Schlierbacher Landstr. 81 a
- Rosa Wtw., Schloßberg 19
- Gilbert Heinrich, Hauptmann a D., Kohrbacherstr. 50
- Jakob, Berktschreiber, Bergh. Str. 41
- Philippine, Stabsarzt Ww., Unterestr. 11
- Gillard Franz, Müllergeh., Schlierbach 6
- Johann, Schlosser, Fahrg. 9
- Joseph, Plöckstr. 24
- Karl Friedrich, Restaurateur, Bahnhofstraße 61
- Sophie Witwe, Dreifönigstr. 9
- Giller Marie Fr., Augustinerg. 11
- Gilliard Karl, Buchdrucker, Kl. Mantelg. 18
- Gimbel Karoline Fr., Obere Neckarstr. 9
- Gimber Ludwig, Steinbauer, Hauptstr. 66
- Gimpel Babette Fr., Lehrerin, Theaterstr. 7
- Ginthus Gust., Geschäftreisender, Krämergasse 18
- Gisler Daniel, Landw., Schlierb. Ldstr. 15
- Joh., Tagarbeiter, Schlierb. Landstr. 39
- Johann Philipp, Privatmann Witwe, Neckarmünzg. 6
- Philipp jun., Fischer, Ob. Neckarstr. 19
- Gisraan A. Frau, Wirtschaftlerin im atad. Krankenhaus, Poststr. 2
- Glaser Jakob, Diener, Leopoldstr. 34
- Karl, Kaffeebrennerei, Hauptstraße 55, Wohnung: Märzg. 2
- ☛ Siehe Inzerat Seite XIV
- Luise, Gastwirt Witwe, Wolfsbrunneng. 1, im Schloßhotel
- Glas Marie, F. Arbeiterin, Kurzer Buckel 9
- Glasner Hugo, Dr. Apotheker, Sophienst. 11
- Glas Emil, Schaffner, Alte Bergh. Str. 4
- Gleich Adam, Lohnkutscher, Ob. Neckarstr. 22
- Gg. Jak., Kutscher Ww., Brunneng. 24
- Heinn., Wagenrevident, Bahnhofstr. 61

- Gleisner Laura Witwe, Semmelsg. 7  
 Glinz Andreas, Chirurg, Haspelg. 16  
 — Jakob, Schuhmacher, Unterestr. 29  
 Glock Nikolaus, Zimmermann, Brunneng. 2  
 Glöckler Adolf, Kaufmann, Ingrimstr. 18  
 Glychherr Kath., Priv. Ww., Hauptstr. 208  
 Gmelin Ludwig, Schreinergehilfe, Bahnhofstraße 27  
 Gnann F., Glasmaler, Sandg. 3  
 Göbel Konrad, Oberschaffner, Landhausstraße 2b  
 Gödel Leonhard, Hauptlehrer, Märzg. 4  
 Göggel Friedr., Ref.-Führer, Bahnhofstr. 61  
 — Joh., Maschinenbauer, Rohrbacherstr. 67  
 Göhrig Johann, Zugmeister, Karpfeng. 4  
 Göler v. Ravensburg Frhr., Moriz, Gaisbergstraße 61  
 Göller Matthias, Schmiedmeister Witwe, Unterestr. 1  
 Gönzheimer Franz, Tagarbeiter, Obere Neckarstr. 22  
 Goebel Herm., Zeichenlehrer, Neue Schlossstraße 4  
 — K. Witwe, Karpfeng. 2  
 Goerd Karl, Privatmann, Sophienstr. 25  
 — Katharina Fr., Sophienstr. 25  
 Goetze Julius, Kgl. Pr. Rittmeister 3. D., Neuenh. Landstr. 84  
 Götz August, Weichenw., Bergheimerstr. 33  
 — Friedr., Fuhrmann Frau, Unterestr. 27 (Eingang Pfaffengasse)  
 — Heinrich, Privatm., Hauptstr. 244  
 — Jean Bapt., Schuhmann, Karlsstr. 16  
 — Johann, Weichenwärter, Al. Mantelg. 7  
 — Julius, Monteur, Heumarkt 8  
 — Karl, Kellner, Plöckstr. 36  
 — Katharine Witwe, Händlerin, Neug. 11  
 — Martin, Bahnwart Ww., Bahnhofstr. 61  
 — Wilhelm, Bahnmeister, Hauptstr. 250  
 — Wilhelm, Schuhmachermstr., Plöckstr. 25  
 — Wilhelm, Kanalreiniger, Apothekeg. 9  
 Göze Ernst, Musiklehrer, Semmelsg. 7  
 — Joseph, Schrifteizer, Krahneng. 7  
 Gögelmann Andr., Fleischbeschauer, Hirschstraße 1  
 — Michael, G. Portier, Bergheimerstr. 35  
 — Wilhelm, Sergeant, Seminarstr. 2  
 Gözenberger Anna Witwe, Plöckstr. 87  
 — Jakob, Kaufmann, Lauerstr. 5  
 — Theodor, Kaufmann Witwe, Lauerstr. 5  
 Gograf Karl, Tagarbeiter, Al. Mantelg. 25  
 Goldschmidt Jak., Tonnenvereinsinspektor, Bergheimerstr. 57  
 Goldschmitt Joh., Tagarb., Bussfemerg. 16  
 Goll Markus, penf. V. Führer, Bahnhofstr. 9  
 v. Goloubeff Viktor, Oberingenieur, Staatsrat, Niebstr. 1  
 Gompf Otto, Kaufm. Frau, Hauptstr. 8  
 Goppel Sophie Wtw., Monatsfrau, Semmelsgasse 16  
 Goppert Andreas, G. Schaffner Ww., Bergheimerstraße 61  
 Goos Anton, Glasermeister, Ingrimstr. 15  
 — Christ, Tagarbeiter, Dreikönigstr. 15  
 — Friedrich, Kurz- u. Wollwarengeschäft, Hauptstr. 2  
 — Heinrich Frau, Hauptstr. 197  
 — Louis, Mehls, Landesprodukten- und Sämereihandlung, Hauptstr. 27  
 — Ludwig, Müller, Schlierbad 76  
 — Sophie, Privatm. Wtw., Hauptstr. 210  
 Gorenflo Hermann, Lehrer, Grabeng. 20  
 Gorung Wilh., Eisengießer, Kohrb. Str. 67  
 Goska Adolf, Dr. chem., Ob. Neckarstr. 11  
 Goth Kreszenz, Köchin, Gaisbergstr. 22  
 Gottlieb Leonh., Tagarbeiter, Unterestr. 15  
 Gottmann Gabriel, Buchbinder u. Schreibmaterialienhändler, Plöckstr. 56  
 Graab Georg, Feldwebel, Seminarstr. 2  
 Grab Johann, Tagarbeiter, Fischenrg. 3  
 Grabenstein Ph., Sattler, Eppelh. Vdstr. 15  
 v. Grabow Reinhard, Frhr., Oberst 3. D., Rohrbacherstr. 63  
 Graf Karl, Buchdruckereifaktor, Plöckstr. 19  
 Gräter Heinrich, Hof. Heizer, Märzg. 3  
 Gräzel Anna Fr., Klavierlehrerin, Plöckstraße 65  
 Gräter Emma Fr., Lehrerin, Friedrichstr. 1  
 Graf Adolf, G. Assistent, Bergheimerstr. 18  
 — Oskar, Kaufmann, Verkäufer in der Herrenmühle, Friesenberg 2  
 — Phil., Privatm. Ww., Neuenh. Vdstr. 56  
 von Gramberg Josephine Fr., Gräfin, Kornmarkt 5  
 Gramlich Andreas, F. Schmied, Fahrtg. 9  
 — Andreas, Barrierwärter, Schlierbacher Landstr. 82  
 — A., Schlosser Witwe, Obere Neckarstr. 6  
 — Friedrich, Dienstmann, Ob. Faulpelz 4  
 — Georg, Wagnstr. Ww., Klingenteich 18  
 — Philipp, Schlossergeh., Floring. 3  
 — Philipp, Tapezier u. Polsterer, Neuenh., Kömerstr. 181  
 Gramm Andreas Georg, Weichenwärter, Bergheimerstr. 33  
 Grajer Wilhelm, Tagarbeiter, Kömerstr. 23  
 Grassinger August, Maler und Lüncher, Unterestr. 34  
 Gratmann Veronika Wtw., Landhausstr. 10  
 Grattolf Johann, Gerichtsvollzieher Wtw., Untere Neckarstr. 9  
 Grau Johann, Ausläufer, Al. Mantelg. 10  
 Gray J. G., Privatmann, Akademiestr. 1  
 Grebe A. Fr., Neuenheim, Brunnenstr. 273  
 — Katharina Witwe, Rohrbacherstr. 26  
 Greber Joseph, Schlossermstr., Oberbadg. 3  
 Grebel Martin, penf. D. Bedell, Luifenstr. 4  
 Greif Friedrich, G. Arbeiter, Mittelbadg. 7  
 Greiff August, Bierbrauereibesitzer, Plöckstraße 51

- Greiff H. Nachf. (W. Wall), Stein- und Bildhauerei, Gaisbergstr. 66
- Siehe Inzerat Seite XVIII
- Georg, Schreinermeister, Hirschstr. 1
- Heinrich, Ausläufer, Dreikönigstr. 1
- Heinrich Witwe, Plöckstr. 51
- Hugo, F. Schreiner, Al. Mantelg. 10
- Julius, Bierbrauer, Plöckstr. 51
- Kath. Witw., Näherin, Eppelh. Ldstr. 15
- Greiner F. Fr., Lok. Führer, Kohrb. Str. 48
- Gremmelmaier Max, Müller, Gr. Mantelgasse 22
- Gremmelpacher Lukas, Handlung von Gläsern Zeugresten, Friedrichstr. 6 (Wohnung: Plöckstr. 109)
- Gremper Joh., Küblermeister, Pfaffeng. 5
- Greulich J. G., Steinhauer, Steing. 16
- Greenbüßler Joh., Tagarb., Unterestr. 13
- Griebel Heinrich, (Fa: Förster & Griebel), Kaufmann, Hauptstr. 122
- Gries Kath. Witwe, Wäscherin, Semmelgasse 11
- Grieshammer Gustav, Garnison-Verwaltungs-Inspektor, Seminarstr. 2
- Grimm Anton, städtischer Sparsasserechner, Obere Neckarstr. 9
- Grittmann Jonas, G. Portier, Bergheimerstraße 34
- Groebe Georg, Eishandlung und Mineralwasserfabrik Neuenheim, Hauptstr. 199b bei der neuen Brücke (v. 1. Juli 1888 an: Neuenheimer Landstr. 80)
- Gröbel Karl, Musiklehrer, Ob. Neckarstr. 16
- Groethnjen Philipp, Dr. Sanitätsrat und Oberstabsarzt a. D., Neuenheim, Klosestraße 4
- Grohe J., Steinhauer Ww., Schloßberg 63
- Luitse Frl., Leopoldstr. 35
- Groos Julius, Verlagsbuchhandlung und Buchdruckerei (Inhaber: Karl Winter, Buchhändler und Friedr. Wolff, Stadtrat), Gaisbergstr. 6
- Karl, Buchhändler, Hauptstr. 112
- Karl jun., Buchhändler, Hauptstr. 112
- Karl, Dr. philos., Gaisbergstr. 9
- Grossius, J. Ulrich, Kleidermacher u. Handlung in Betten, Kleibern etc., Karlsstr. 1
- Groß Christian, Maurermeister, Plöckstr. 61
- Max, Maler und Tünchermeister, Plöckstraße 79
- Michael, Leihhaus-Kassier Ww., Bienenstraße 4
- Wilhelm, Kutischer, Gr. Mantelg. 20
- Wilhelm, Lok. Führer, Gaisbergstr. 79
- Großbeier Karl, Bahnw., N. Güterbahn, 15
- Großberger Moriz, Kaufmann, Neug. 1
- Großfinsky Ferdinand, Spezereihandlung, Plöckstr. 81
- Großkopf Peter, Wagenw., Bahnhofstr. 31
- Gruber Karl Frau, Dreikönigstr. 12
- Grün Emma Fräulein, Kleidermacherin, Schloßberg 4
- Friedrich August, Dampf-Färberei und Kunstwäscherei, Hauptstr. 100
- Karl, Tagarbeiter, Neugasse 21
- Grünauer Georg, Postillon, Pfaffeng. 8
- Grünhardt Otto, Fabrikation von Brutapparaten und Geflügelzuchtentilien, sowie Heizungsanlagen, Kohrb. Str. 1
- Grünig A. W., Gerberei u. Lederzurichterei, Friesenberg 1
- Grüsgen-Stein A. Witw., Hotel und Café-Restaurant z. Rhein, Hof, Hauptstr. 77
- Gruner Georg, G. Arbeiter, Fahrtg. 11
- Grupp Gottlieb, Kleidermacher, Lauerstr. 12
- Gscheitlin Friedrich, Postgehilfe, Fahrtg. 2
- Wilhelm, Telegraphengehilfe, Fahrtg. 2
- Gsell Marg. Ww., Waschfrau, Schloßberg 4
- Gude Heinrich, Tapezier und Möbelgeschäft, Hauptstr. 162
- Siehe Inzerat Seite XXIII
- Güde Johann, Gerichtsvollzieher, Mittelbadgasse 13
- Günauer Friedr., Schreiner, Al. Mantelg. 2
- Karl, Schreinergehilfe, Floring. 5
- Marie, Köchin, Apothekeg. 16
- Günster Johann, Kutischer, Schloßberg 39
- Günter Georg, Schuhmacher, Vanamtsg. 4
- Günther Albert Witwe, Kornmarkt 7
- Emilie Fräulein, Luitzenstr. 16
- Karoline Witwe, Bussenerg. 28
- Ludwig, Musiklehrer, Hapelg. 1
- Ludwig, Wagenwärter, Landhausstr. 5
- Rudolf, Kunstgärtner und Institutsdienner, Bergheimerstr. 1
- Günzel Ernst, Wagenwärter Witwe, Bergheimerstr. 28
- Guerillot Minna, Stadtdirektor Ww., Bergheimerstr. 81
- Guestphalia-Korpskneipe, Neue Schloßstr. 5
- Gugler Helene u. Katharina, Geschw. Frl., Bergheimerstr. 61
- Helene, Restauration, Bergh. Str. 61
- Philipp, Architekt, Bergheimerstr. 61
- Guland Anton, Dienstm., Schloßberg 55
- Karl, Schlossergeh., Bussenerg. 16
- Gulden Karl, Buchhalter in der Schroedl'schen Brauereigeellschaft, Landhausstraße 10
- Guldmann Jakob, Handelsreisender, Bahnhofstraße 11
- Gulland Wilhelm Witwe, Restauration zur Alten Gumbrei, Mittelbadg. 13
- Gumbel C. L., Privatw. Witwe, Neuenh. Landstr. 46
- Gundt Kath. Ww., Waschgesch., Märzg. 6
- Philipp, Bierbr. Ww., Bergheimerstr. 6
- Guntel Ignaz (Fa: J. Schulze), Photograph u. Porzellanmaler, Leopoldstr. 25
- Guntt Heinr., Fuhrmann, Fahrtg. 14

Guth Konrad, Anseher a. d. Tonnenhof, Bergheimerstraße  
 Gutermann Philipp, Metzgermeister, Hauptstraße 120  
 Gutmann G. G., Kaufmann, Hauptstr. 18  
 — Friedrich, Gastwirt zur Karlsburg, Hauptstr. 53  
 Gutruf Friedr., Gepäckträger, Brunneng. 4  
 v. Guttenberg Karl, Freiherr, Plöckstr. 109  
 Guttenberger Ferd. Witwe, Hauptstr. 115  
 — Gerhard, Musikalien- u. Instrumentenhandlung, Hauptstraße 115, Geschäftslokal: Hauptstr. 122  
 Guttenstein Annette Fräul., Augustinererg. 3  
 Gynnaflums-Gebäude Grabengasse 5 und Seminarstr. 1

### G

Gaag Gustav, Gasinstallateur, Plöckstr. 14  
 — Julius, Dr. Privatm., Ziegelh. Ldstr. 8  
 Gaarbarth Anton, Küfer Witwe, Große Mantelg. 14  
 Gaas Cornelia Fräul., Neuenh. Landstr. 43  
 — Elise, Kleidermacherin, Plöckstr. 60  
 — Jakob, G. Assistent, Gaisbergstr. 12  
 — Josephine, Büglerin, Ob. Neckarstr. 16  
 — Karl, Konditor u. Vertreter verschiedener Versicherungen, Hauptstr. 202  
 — Konrad Witwe, Karlsstr. 6  
 — Michael, Güterfuhrmann, Ziegelg. 9  
 — Rudolf, Privatmann, Leopoldstr. 33  
 — Sophie Witwe, Karpfeng. 8  
 Gaase-Capitain Elise Frau, Märzgasse 18 (Gingang Ecke der Plöckstr.)  
 Haberacker G. A., Schuhmachermstr. Obere Neckarstr. 16 (Ging. H. Mönchgäßchen)  
 — Peter, Schuhmacher, Semmelsg. 16  
 Haberfern Friedr., Holzmesser, Karlsstr. 14  
 — Georg, Dienstmann Witwe, Kl. Mantelgasse 4  
 — Heinrich, Tüncher, Plöckstr. 24  
 — Hermann, Buchdrucker, Kl. Mantelg. 4  
 — Jakob, Fremdenführer u. Fran: Waschgeschäft, Römerstr. 44  
 Habermaier Peter Frau, Tagarbeiterin, Strahng. 11  
 Habich Karl jun., Lok. Heizer, Hauptstr. 41  
 — Karl, Metallbreher, Plöckstr. 16  
 Habold Chr., G. Gepäckbestätter, Plöckstr. 55  
 Hackmann Franz, Maler u. Tüncher, Karlsstraße 22  
 Hack Andr., Kohlenfuhrmann, Duffemerg. 26  
 Haerlein Chr., Konditorei & Café, Leopoldstr. 35  
 Haefeli-Guyer Gustav, Gastwirt Witwe, Privatm., Märzg. 18  
 Haefel H. Witwe, Privatm., Plöckstr. 62  
 Haefler Max, Cigarrengeschäft, Hauptstraße 8

Häberle Karl, Agenturengeschäft, Plöckstr. 43  
 Häfner Franz, L. Kutscher, Kl. Mantelg. 17  
 Händel Andr., G. Schaffner, Landhausstr. 4  
 Hänle Heinrich, P. Schaffner, Hauptstr. 80  
 Härtherig Christ., Diener, Hauptstr. 225  
 Häffelbarth Paul, Dr. chem., Kleinschmidtstraße 42  
 Hähner Friedrich, Musiker Witwe, Große Mantelg. 18  
 — Emma Fräulein, Hauptstr. 123  
 Häufelen Appollonia Ww., H. Neckarstr. 13  
 Häuslein Katharina Witwe, Plöckstr. 58  
 Häußler Joh., Dienstmann, Krämerg. 15  
 — Johanna Witwe, Schloßberg 65  
 — Sophie, Witwe, Friedrichstr. 10 1/2  
 Haffner Balth., Steinbrecher Ww., Schloßberg 63  
 — Heinrich, Steinbrecher, Pfaffeng. 6  
 Hafner Elisabeth, Monatsfrau, Schloßberg 37  
 — Lina Fräulein, Landhausstr. 4  
 — Marg. Witwe, Spezereihdlg., Ldstr. 4  
 — Wilh., Eisenbeschmizer, Krämerg. 32  
 Hagenbuch Herm., F. Arbeiter, Plöckstr. 16  
 Hagmeier Heimr., Bäckerei u. Weinwirtschaft zum Goldenen Hecht, Steing. 2  
 Hagner H., Monteur, Plöckstr. 29  
 Hahn Balth., G. Schaffner, Landhausstr. 7  
 — Johann Friedr. Phil., Gefangenwärter, Oberer Faulpelz 1  
 — Jul., Dr. Privatmann Witwe, Gaisbergstr. 79  
 — Karl, G. Schaffner, Kleinschmidtstr. 16  
 — Michael, Privatmann, Gr. Mantelg. 19  
 — Wilh., Großh. Notar, Hauptstr. 115  
 Haible A. Th., Schuhmacher, Unterestr. 27 (Ging. Pfaffeng.)  
 Halbauer Elisabeth, Bezirks-Förster Ww., Gaisbergstr. 67  
 Halbauer Rupert, Kleiderm., Hauptstr. 104  
 Haller Christ. Fräul., Kleiderm., Unterestr. 8  
 — Joseph, Schlossermeister, Plöckstr. 28 (Geschäftslokal: Plöckstr. 36)  
 — Louis, Badhausbesitzer, Plöckstraße 36 (Badanstalt: Plöckstr. 32)  
 Halter Elisabeth Frau, Kl. Mantelg. 21  
 — Karl, F. Arbeiter, Bergheimerstr. 72  
 — Philipp, Maurer, Karlsstr. 22  
 Halven Ernst, Musiklehrer, Grabeng. 16  
 Hambel Luise Frau, Kleidermacherin, Untere Neckarstr. 28  
 Hamberger Andreas, Metzgermeister, Plöckstraße 65  
 — Leonhard, Metzgermstr., Gaisbergstr. 67  
 Hamleh Herm., Pferdehahnarb., Ziegelg. 23  
 v. Hamm Marie, Gutsbesitzer Ww., Handschuchsheimer Landstr. 387  
 Hammann Kasp., Maschinmeister, Sandgasse 4  
 Hammel Friedrich, Schreinergehilfe u. Spezereigehäft, Karlsstr. 12

- Hammel Karl, C.Kanzleigehilfe, Speyerer Landstr. 41
- Hammelmann Heinr., Schlosser, Neug. 21
- Hammer Schmied Franz, Storbmacher, Schlierbacher Landstr. 12
- Hamsch Herm., Geschäftsleiter, Hauptstr. 26
- Hane Andreas, Zimmermaler, Schiffg. 4
- Hanf Georg, Lot. Heizer, Hauptstr. 30
- Hanne G. F., Lackierer, Kl. Mantelg. 8
- Hanno Rosa Fräulein, Hauptstr. 92
- Hans Christian Witwe, Spezerei-Geschäft, Neugasse 3
- Hansen A., Photograph, Hauptstr. 69
- Hanzelth Johann, Buchdruckereibes., Dreikönigstr. 22
- Happel Johanna Fräul., Friedrichstr. 8
- Johanna Fräul., Hauptstr. 97
- Harbarth Ludwig Friedrich Wtw., Seilergeschäft, Hauptstr. 69
- Hard Friedrich, Tagarbeiter, Pfaffeng. 6
- Harder Franz, Schlossermstr., Plöckstr. 30
- Hardt Wilhelm, Privatm., Leopoldstr. 19
- Hardy S. J. Mrs., Rentnerin, Neuenheimer Landstr. 104
- Harmonie-Gesellschaft, Hauptstr. 110
- Hartenstein Friedrich, Kammacher Wtw., Ingrimstr. 7
- Heinrich, Maurer, Schloßberg 2
- Joh., Schlosser Wtw., Bergheimerstr. 34
- Johann, Schlossermeister, Pfaffengasse 2 (Wertstätte: Pfaffeng. 4)
- Karl, Maurer, Schloßberg 18
- Philipp, Lot. Führer, Apotheterg. 14
- Hartfelder Karl, Dr. Prof., Hauptstr. 6
- Hartmann Babette, Forstrat Witwe, Bergheimerstr. 49
- Daniel, Tagarbeiter, Gaisbergstr. 63
- Kameralverwalter Witwe, Römerstr. 42
- Paula Fräul., Gejanglehrerin, Römerstr. 42
- Franz, Eisenbahn-Hochbau-Assistent, Ingrimstr. 14
- Franz, Kutscher, Karlsstr. 22
- Friedr., Eisenbahn-Betriebs-Zuspektor, Mohrbacherstr. 8, Eingang links
- Heint., C. Schaffner, Speyerer Ldstr. 15
- Nikolaus, Schreiner, Pfaffeng. 6
- Phil. Friedr., Bildhauer, Gaisbergstr. 93
- Siehe Inserat Seite XXII
- Regine, Wärterin in d. Luisenheilanstalt (Eingang Bergheimerstraße)
- Wilhelm, Handelsgärtner, Am Güterbahnhof 15
- Hartnig Lorenz Witwe, Kolonial- u. Kurzwarenhandlung, Hauptstr. 219
- Hartmann Hch., C. Wagenrevident, Schneidmühlgasse 6
- Hartung Georg, Dr. Privatm., Hptstr. 91
- Harz Bernhard, Kleidermacher, Karlsstr. 12
- Haseufraz Joseph, Tabaksteuer-Aufscher, Gr. Mantelg. 15
- Hassel Otto, Kohlenhändler, Plöckstraße 93 (Comptoir: Friedrichstr. 10<sup>1/2</sup>)
- Hasselberger Karl, Eisenbeinschnitzer, Hauptstraße 175
- Hasz Bernhard, Bäcker und Weinwirt zur Schwarzen Traube, Haspelg. 8
- Jean, L. Kutscher, Plöckstr. 85 (Hptstr. 47)
- Haszfeld Barbara Fräul., Zwingerstr. 11
- Haszner Leonhard, Landbriefträger, Plöckstraße 30
- Haud Friedr., Verbrauchssteuerkontroleur, Lauerstr. 5
- Gg., Maler u. Tüncher, Gaisbergstr. 22
- Heinrich, Schmiedgehilfe, Haspelg. 6
- Karl, F. Arbeiter, Schlierb. Landstr. 9
- Philipp, Schuhmacher, Semmelsg. 3
- Haug Christ., Sesselmacher, Lauerstr. 18
- Ferdinand, Bildhauer, Gaisbergstr. 42 (Wertstätte: Gaisbergstr. 72)
- Karl, Sesselmacher, Lauerstr. 18
- Haut Karl, Bierbrauer, Bergheimerstr. 28
- Hautz Fräul., Klavierlehrerin, Grabeng. 7
- Hauptfeueramt Grohh., Maritallhof 1
- Hauentein Franz, Telegraphist bei der Main-Neckarbahn, Mohrbacherstr. 6
- Heinrich, Wagenw., Bergheimerstr. 90
- Haujer, Dr., Assistenzarzt im akad. Krankenhaus, Bofstr. 2
- Hausrath Adolf, Dr. Prof. Kirchenrat, Ziegelhauer Landstr. 23
- Hauzer Visette, Näherin, Ingrimstr. 8
- Hautsch Leonhard, Rechnungs-Rat Witwe, Hauptstr. 130
- Valentin, Mechaniker Ww., Grabeng. 18
- Hawerbier Wtlh., Lithograph, Klingenteich 8 (Geschäftslokal: Grabeng. 10)
- Hawermaier Karl, Tagarb., Hauptstr. 66
- Haymann Ernst, Kfm., Neuenh. Landstr. 75
- von Haysdorff Josephine, Frei Fräulein, Privatm. Neue Schloßstr. 4
- Heber Franz, Kapellmeister und Direktor der Heidelberger Musikschule, Hauptstraße 113a
- Hebert Georg, Gerber, Klingenteich 19
- Hermann, Uhrmacher, Unterestr. 17
- Hch., Schuhmacher mstr., Schublager u. Holzschuhfabrikation, Neugasse 17
- Joh., Tagarbeiter, Wolfsbrunnenweg 2
- Magdalene Witwe, Unterestr. 17
- Peter, Ref. Führer, Schloßberg 24
- Peter, Waldaufscher, Schloßberg 28
- Philipp, Antique-Schreiner und Frau: Wäscherin, Schloßberg 4
- Phil., Waldhüter Wtw., II. Neckarstr. 5
- Heck Andreas, Pferdebaufutcher, Kleine Mantelg. 9
- Franz, Zimmermann, Plöckstr. 49
- Friedrich, Zimmermann und Kohlenhändler, Leberg. 1
- Johann, Lohnfutcher, Semmelsg. 9

- Heck Joh. Konr., Lok.-Führer, Landhausstr. 14  
 — Joseph, Kleidermacher, Ziegelg. 15  
 — Karl, Handelsmann, Sandg. 8  
 — Margarete Witwe, Große Mantelg. 15  
 Hecke Joh., Kasernenwärter, Seminarstr. 4  
 Hecker Karl Aug., Buchhalter, Plöckstr. 11  
 Heckeri Anna, Oberin im akadem. Krankenhause, Vohstr. 2  
 Heckmann Georg, Bahnwart, Nisselg. 2  
 — Joseph, Werkmeister in d. Herrenmühle, Friesenberg 6  
 — Karl, Schlossergehilfe, Neug. 21  
 — Moriz, Ober-Steuerkontrolleur, Obere Neckarstr. 9  
 — Philippine, Polizeikommissär Witwe, Hirschstr. 13  
 Hecker Joseph, Privatm., Schloßberg 23  
 Heffner Amalie Fräul., Friedrichstr. 5  
 Hefft August (Ja: W. Hefft), Eisengießerei, Mohrbacherstr. 67  
 — Johann Peter Witwe, Kaiserstr. 46  
 — Karl Friedr., Priv. Ww., Akademiestr. 6  
 — Karl Friedr., Spezereihdlr., Schloßb. 65  
 — Sophie Fräul., Spezereihändlerin, Mohrbacherstraße 73  
 — Valentin, Privatm., Mohrbacherstr. 67  
 — Valentin, Lok.-Führer, Gaisbergstr. 69  
 Heft Karl August, G. Schlosser, Lauerstr. 12  
 Hehr Friedrich, Handelsgärtner, Mohrbacherstraße 95  
 — Johann, Wagenwärter, Landhausstr. 7  
 Heid Christian, Sattler, Bussemerg. 20  
 — Georg, Liqueurfabrikant, Plöckstr. 62  
 — Leonhard, Weichenv., Bergheimerstr. 90  
 Heidelberger Feinfabrik (Inh.: Jean Heintstein), Wienenstr. 1  
 Heidelberger Straßen- und Bergbahngesellschaft (Referenz & Co.), Bergheimerstr. 5  
 Heidenreich Ludwig, Bäckermeister, Ingrimstraße 32  
 Heidinger Michael, Dienstm., Schloßberg 41  
 — Valentin, Holzmacher, Schloßberg 16  
 Heidlauf Wilhelm, Sattler und Tapezier, Hauptstr. 35  
 Siehe Inserat Seite XXVIII  
 Heierling Georg, Kaufm., Hauptstr. 241  
 Heilig Elise, Magdalene und Wilhelmine, Gschw. Fräul., Kleibern, Dreifönigstr. 16  
 — Joseph, Schreinergeh., Bergheimerstr. 75  
 — Ludwig, Postkassner, Plöckstr. 29  
 Heiliggeistkirche, Hauptstr. 189, am Markt  
 Heilmann Sch., F. Schlosser, Schloßberg 4  
 — Sophie Ww., Leichenfrau, Schloßberg 4  
 Heim Theodor, Amtsgerichts-Registrator, Hauptstr. 137  
 — Johann, F. Schuhmacher, Schlierbacher Landstr. 30  
 v. Heimburg G., Feuer-Versicherungs-Zuspektor, Neuenheim, Hauptstr. 199 d an der neuen Brücke  
 Heimerdinger Marie Witwe, Waschfrau, Hauptstr. 214  
 Heimes Johann, Obermüller, Bergheimerstraße 72 b  
 Heingärtner J. J., Friseur Ww., Plöckstr. 29  
 Heinicke Gb., Rittmeister a. D., Optstr. 197  
 Heinelein Johann, Kellner, Karlsstr. 22  
 Heinrich Jakob Witwe, Floring. 4  
 — Karl, Gärtner Ww., Schlierb. Vdstr. 29  
 — W. G., Theaterdirektor, Lauerstr. 1  
 Heinrichs Peter, Eisenbahnbeamter a. D., Hauptstr. 45  
 Heins Georg, Tüncher, Schloßberg 26  
 — Johann, Schreiner, Schloßberg 26  
 — Katharina Witwe, Fischerg. 6  
 Heintzein Eleonore Frau, Schloßberg 29  
 — Friedrich, Plästerer, Schloßberg 20  
 — Friedr., Zimmermann Ww., Schloßb. 51  
 — Georg, Maurer, Schloßberg 31  
 — Gg., Stationsmeister Ww., Lauerstr. 16  
 — Jean, Ofenfabrikant, Wienenstr. 1  
 — Karl, Maurer, Fischerg. 4  
 — Karl, Schlossermeister, Lauerstr. 12  
 — Karl Joh., Zimmermann, Schloßberg 51  
 — Lorenz, Diener d. Realschule, Ketteng. 16  
 — Marie, Monatsfran, Schloßberg 31  
 Heiny Karl, L.-Führer, Fahrg. 13  
 Heinz Karl, Bierbrauereibes., Hauptstr. 213  
 — Sophie, Kleidermacherin, Marktallstr. 7  
 Heinze Rudolf, Dr. Geh. Nat. Professor, Grabeng. 14  
 Heinzmann Simon, Signalwärter, Am Güterbahnhof 55  
 Heisch Valentin, Gr. Gerichtsnotar a. D., Hauptstr. 176  
 Heiser Friedrich, Maurer, Ziegelg. 9  
 Heiß Heinrich, Korsettengeschäft, Optstr. 90  
 — Karl, Koch, Semmelsg. 6  
 Heitmann Sch., Lok.-Heizer, Landhausstr. 3  
 Heiß Franz, Briefträger, Unt. Neckarstr. 2  
 Helbing Eduard, Grobsh. Ober-Ingenieur, Bergheimerstr. 36  
 Helbling Jul., Rechtsanwalt, Kleinschmidtstraße 42  
 Held August (Ja: L. Ehlög), Schokoladen- und Seifenfabrikant, Bergheimerstr. 27  
 — Friedrich, Fabrikant, Sophienstr. 13  
 — Joseph, Architekt Ww., Dreifönigstr. 20  
 — Karl Ww., Spezerei-, Delikatessen- und Cigarrenhandlung, Unterestr. 23  
 — Philipp Jakob, Privatm., Hauptstr. 125  
 Helfrich Fr. Joseph, Schuhmachermeister, Mittelbadg. 11  
 Helfrich Christ., Feuerwehrdiener, Kleine Mantelg. 14  
 Heller Franz, kath. Kirchenbedienter, Schulg. 3  
 — Ludwig, Bahnwart, Schlierb. Landstr., Stationsgebäude VI  
 Helm Ernst, Kaufmann, Tuch- und Modewarenhandlung, Leopoldstr. 19

- Helm Joseph, Dr. Rechtsanwalt, Leopoldstraße 31, Bureau: Hauptstr. 221  
 — Wilhelm, Kleidermacher, Mittelbadg. 14  
 Helmle Joseph, Schreinergeh., Ingrimstr. 6  
 Helmreich Laurentia Witwe, Kornmarkt 3  
 Helmreich & Co., Nagelfabrik, Wieblingen (H 16)  
 Helwerth Adolf, Waisenrichter, Schloßb. 11  
 — Amalie Frä., Karlsstr. 10  
 — Andreas, Wagnermeister, Plöckstr. 35  
 — Babette und Johanna, Geschw. Fräul., Hauptstr. 68  
 — Franziska Frä., Neug. 4  
 — Georg, Gärtner, Unterestr. 22  
 — Georg Sch., Konditor Ww., Hptstr. 202  
 — Georg Michael, Landwirt, Plöckstr. 49  
 — Jak., Metzgermstr., Hptstr. 38 (H 56)  
 — Johann, Privatm., Bergheimerstr. 32  
 — Johann, Schreinergehilfe, Plöckstr. 13  
 — Luise Frä., Hauptstr. 61  
 — Philipp, Landwirt Witwe, Plöckstr. 49  
 — Wilhelm, Fuhrmann, Bergheimerstr. 34  
 Helwig Wilh., Kleiderm. Frau, Plöckstr. 36  
 Hengstler Martin, Spezereihdlg., Schloßberg 6, Wohnung: Steing. 6  
 Henk Benedikt, Postanweisungsbesteller, Landhausstr. 4  
 Hentkenhof & Ebert, Bau-Unternehmer, Bureau: Bergheimerstr. 26  
 — Jakob, (Pa: Hentkenhof & Ebert), Alte Bergheimerstr. 2  
 Hentzenius Hermann, Dr., Stabsarzt a. D., Hauptstr. 16  
 Henking Eduard, Priv. Wtw., Bienenstr. 4  
 Henn Anton, Wagenwärter, Landhausstr. 6  
 — Dominikus, Kolporteur, Römerstr. 5  
 — Friedrich Witwe, Gaisbergstr. 45  
 — Jakob, Kürcher, Bussmerg. 12  
 — Johann, Bahnwart, Schlierb. Landstr., Stationsgebäude X  
 — Johann, Goldarbeiter, Leberg. 6  
 — Kilian, Küfermeister, Bergheimerstr. 61  
 — Martin, Lokführer, Fahrg. 14  
 — Valentin, F. Arbeiter, Kohrbacherstr. 52  
 — Valentin, Restaurateur z. Faulen Pelz, Zwingerstr. 18  
 — Wilhelm, Chirurg und Friseur, Fischergasse 2, Geschäftslokal: Unterestr. 25  
 Hennenhofer Elise Frä., Hauptstr. 54  
 Hemminger Adolf, G. Assistent, Sandg. 6  
 — August, Notar Wtw., Bergheimerstr. 43  
 — Hermine Frä., Lehrerin, Bergh. Str. 43  
 Hennrich Ludwig, Sattlermstr., Plöckstr. 10  
 Henny Franz, Spezereihandlung, Bergh. Straße 17  
 — Heinrich, Geschäftsreisender, Unterestr. 9  
 — Martin, Ref. Führer, Lauerstr. 4  
 Henrici Julius, Gymn.-Prof., Plöckstr. 91  
 — Karl, Wolle- und Strumpfwarenhdlg., Hauptstr. 196  
 Henrici Karl, Geistl. Verwalter d. Evangel. Pfllege Schönan, Hirschstr. 17  
 Hensel Hermann, Kleiderm., II. Neckarstr. 70  
 Hensler Luise Wtw., Monatsfrau, Hauptstraße 225  
 Hepp Michael, Kaufmann, Marktallstr. 6  
 Herber Auguste Witwe, Kohrbacherstr. 26  
 — Karl, Apotheker, Kohrbacherstr. 26  
 Herzfel Emanuel, Dr., Assistenzarzt im akademischen Krankenhaus, Vohstr. 2  
 Herbig Adam, Kleidermacher, Hauptstr. 203  
 Herbst Andreas, Schuhm., Gr. Mantelg. 5  
 — Bernhard, Privatmann, Gaisbergstr. 3  
 — Heinr. Ww., Litogr. Anstalt, Druckerei und Papierhandlung, Hauptstr. 6  
 — Georg, Lohnfuhrer, Pfaffeng. 16  
 — Wilhelm, Privatmann, Pfaffeng. 16  
 Herdt Antonie und Christine Frä., Kleidermacherinnen, Augustiner. 11  
 — Julie Frä., Lehrerin, Augustiner. 11  
 Herget Katharina Witwe, Gr. Mantelg. 17  
 Hergett Joh., Schlosser, Neuenh. Bdstr. 75  
 Hergt Elisabeth Fräul., Klavierlehrerin, Grabeng. 16  
 — Franz, prakt. Arzt, Neue Schloßstr. 10  
 — Karoline, Grabeng. 16  
 — Richard, Ingenieur, Grabeng. 16  
 Herion Barthol., Drehermeister, Schiffg. 6  
 — Jakob, Schuhmachermstr., Ingrimstr. 26  
 — Michael, Händler, Schlierb. Landstr. 27  
 — Sophie, Wäscherin, Kisselg. 1  
 Herold Karl, Schuhmann, Haispelg. 3  
 — Karl, Flaschnergeh., Eppelh. Landstr. 6  
 Herr Andreas, Gasarbeiter, Lauerstr. 6  
 — Christian, Schuhmachermstr. u. Schuhlager, Ketteng. 2  
 Herrigel Gottlob, Hauptlehrer, Plöckstr. 105  
 Herrmann Christ., pens. L. Führer, Ziegelgasse 12  
 — Christian, Bierbrauer, Hauptstr. 243  
 — Christine Frä., Neuenheimer Landstr. 54  
 — Clemens, Privatmann, Märzg. 3  
 — David, Küfermeister, Bauamtsg. 7  
 — Eduard, Privatmann, Theaterstr. 9  
 — Emilie und Mathilde, Geschwister Frä., Gaisbergstr. 14  
 — Hermann, Tagarbeiter, Schlierbach, Wolfsbrunnenweg 75  
 — Jakob, Maurer, Schloßberg 32  
 — Johann, Bleicher, Bergheimerstr. 17  
 — Joh. Baptist, Spezereihandlung, Untere Neckarstr. 42  
 — Karl, Weichenw., Am Güterbahnhof 55  
 — Ludwig, Direktor d. Heidelberger Schuhfabrik (Altiengeellschaft), Schlierbacher Landstr. 81  
 — Margarete Frä., Lehrerin, Ingrimstr. 3  
 — Marie Witwe, Dreikönigstr. 18  
 — Schwester, F. Schuhmacher, Schlierb. 61  
 — Wilhelm, Tagarb., Klingenteich 11



- Herrmann Wolbemar, Mechaniker u. Frau: Gebannu, Karpfeng. 6
- Herschel Anna, Putzmacherin, Marstallh. 5
- Hertel Friedr., Zimmermann, Schloßb. 12
- Herth August Wilh., Dr. jur., Privatmann, Leopoldstr. 40
- Bertha Fräulein, Leopoldstr. 40
- Hertlein Adolf, C. Assistent, Plöckstr. 35
- Ferdinand, C. Arbeiter, Bergh. Str. 72a
- Hertlich Karl, Hauptlehrer, Grabeng. 20
- Hertweck Friedr., Kanzleigeh., Kornmarkt 2
- Johann, Cement-Müller, Römerstr. 27 (Hinterhaus)
- Herz Katharina, Waschfrau, Schloßberg 16
- Ludwig, Bahnassistent, Landhausstr. 7
- Herzig Joh., Gärtner, Wolfsbrunnenweg 8
- Hesse Wilhelm, Kleiderm., Gr. Mantelg. 12
- Hesselbach Anton, Kupferschmied, Große Mantelg. 23
- Joseph, Kupferschmied Witwe, Oberer Faulpelz 6
- Hesselbacher Gg., Bierbrauer, Bergh. Str. 85
- Heß Andreas, Villetausgeber, Schlierbacher Landstr. 95 (Stationsgebäude)
- Emilie, Teleg. Geh., Schlieb. Landstraße 95 (Stationsgebäude)
- Friedrich, Geometer, Neuenh. Ldstr. 78
- Friedr., Kleidermacher, Kl. Mantelg. 7
- Friedr., stud. cam., Neuenh. Landstr. 78
- Georg, Bildhauer, Rohrbacherstr. 64
- Georg, C. Bremser, Kleinschmidtstr. 5
- Heinrich, Weichenwärter, Römerstr. 27 (Hinterhaus)
- Ludw., Landwirt, Neuenh. Landstr. 282
- Peter, Centralweichenw., Römerstr. 9
- Philipp, Gastwirt zum Schiff, Neuenh. Landstr. 282
- Regine Witwe, Bergheimerstr. 61
- Heßler N., Fabrikant, Neuenheim, Uferstraße 267
- Heßloehl Julie, Pension, Ziegelh. Landstr. 2
- Wilh., Privatmann, Ziegelh. Landstr. 2
- Hettinger Georg, Maurermeister Witwe, Brunneng. 8
- Gustav, Diener, Hauptstr. 75
- Heinrich, Kutscher, Neckarmüzzg. 6
- Hezel Moïß, Kleiderm., Neuenh. Ldstr. 47
- Hezer Bruno, Tüncher, Schloßberg 12
- Franz, Tüncher, Oberer Faulpelz 4
- Friedrich, Kutscher, Mittelbadg. 6
- Heubach Rudolf (Firma: Schifferdecker & Söhne), Staatsanwalt a. D. und Fabrikbesitzer, Sophienstr. 3 (49)
- Heubel Franz Witwe, Mehl- und Landesproduktenhandlung, Schweizer Seiden-gaze für Mühlen, Plöckstr. 93
- Sebast., Werkführer, Schlieb. Ldstr. 36
- Heusch Gg., Maurer. Ww., Sophienstr. 13
- Heuser Joh. Phil., Posthilfsbote, Neuenh., Rahmeng. 113
- Heuser Matth., Landwirt, Neuenh. Ldstr. 86
- Heuser Ida, Fräul., Lehrerin, Landhausstr. 2a
- Jak., Tagarb., Neuenh., Mönchhof 121
- Heydenreich Ernst, Musiker, Apothekerq. 14
- v. Heydweiller Amalie Witwe, Ziegelhäufer Landstr. 1
- Heyl, Hauptmann Erben, Leopoldstr. 21
- Luise und Lilly Fräul., Leopoldstr. 21
- Hiebeler Karl, Landw., Schlierbach, Wolfsbrunnenweg 75
- Valentin, Landwirt Ww., Plöckstr. 10
- Hieronymus Karl, Musiker, Ingrimstr. 7
- Hilbel Jakob, Maurer, Schloßberg 47
- Karl, Maurer, Schloßberg 47
- Philippine, Waschfrau, Schloßberg 59
- Hilber Mathilde Witwe, Schloßberg 19
- Hilbert Friedr., Schiffer, Bergh. Str. 87a
- Hildebrand Moïß, Bandagist, Karlsstr. 1
- Georg Witwe, Fahrtr. 11
- Hildenbrand Andreas, C. Schaffner, Leopoldstr. 36
- Elisabeth, Tagarbeiterin, Hauptstr. 162
- Georg, Tagarbeiter, Kl. Mantelg. 6
- Hilgard Alfred, Dr. phil., Gymnasial-Prof., Lauerstr. 1
- Marie, Appellations- Gerichtsrat Witwe, Sophienstr. 17
- Hilger Constantin, Privatm., Lauerstr. 15
- Hilsenbel Ludwig, Buchhalter, Grabeng. 4
- Hilspach Marie Witwe, Hauptstr. 196
- Himmer Georg, Stadtgärtner, Bergheimerstraße 42
- Karl, Buchbinder Ww., U. Neckarstr. 20
- Lisette, Kleidermacherin, Ziegelg. 6
- Sebastian, Schuhmacher, Ziegelg. 6
- Hinderer Friedrich, Schuhm., Unterestr. 18
- Hinterskirch Eleonore Ww., Heumarkt 3
- Hingelmann Paul, Dr. phil., Bibliothekar, Marstallstr. 7
- Hirsch Abraham, Handelsm., Brunneng. 16
- Georg, Lok. Führer Witwe, Fahrtr. 14
- Heinrich, Architekt, Uferstr. 26
- Jakob, Zimmermeister und Holzhändler, Uferstr. 26
- Joh., Sekretariats-Assistent, Ketteng. 11
- Joseph, Handelsmann, Römerstr. 9
- Max (Fa: Scheuer, Hirsch & Schloß), Banquier, Leopoldstr. 23a
- Philipp Jakob, Privatmann, Uferstr. 26
- Hirschel Anton Friedr. (Fa: Anton Hirschel Sohn), Tuch- und Manufakturwaren und Ausstattungsartikel, Hauptstr. 159
- Friedrich Anton, Restaurateur zum Weißen Schwanen, Hauptstr. 143
- Georg, Fabrikdirektor, Leopoldstr. 52
- Katharina Fräulein, Friesenberg 6
- Theobald sen., Fischhändler, Lauerstr. 24
- Theobald jun. Frau, Dreikönigstr. 5
- Hirschmann Ludwig, Zahntechniker, Leopoldstraße 48

- Hizig Abelheid, Klavierlehrerin, Bergh. Straße 5  
 — Frieda, Pfarrer Witw., Bergheimerstr. 5  
 Hobusa Friedr., Zuschneider, Leopoldstr. 44  
 Hochlenert Katharina Witwe, Waschfrau, Ziegelg. 13  
 Hochler Friedrich, Tapezier, Bauamtsg. 4  
 Hochschwender Friedr., Bierbrauereibesitzer, Schloßberg 7  
 — Heinrich, Bierbrauerei z. Neuen Eßighaus, Plöckstraße 97  
 Siehe Inzerat Seite VII  
 Hochstädter Sophie Fräul., Plöckstr. 69  
 Hof Marie und Sophie, Geschw. Fräul., Damenkonfektion, Leopoldstr. 29  
 Hobapp Anton, Hausaufseher im Groß-Palais, Karlsstr. 4  
 — Hermann, Kaufm., Gr. Mantelg. 18  
 Hofer J. M., Eisen- u. Metallwarenhandlung, Defen u. Werkzeuge, Spitzstr. 207 (Geschäftslokal: Marktplatz 7)  
 Hofer M. A., Dr. Witwe, Lauerstr. 22  
 Hoepfner Karl, Privatmann, Hauptstr. 104  
 — Peter, Tagarbeiter, Schlierbach 88  
 Hoegen Theodor, Sergeant und Bataillons-Schreiber, Seminarstr. 2  
 Höchstätter Johann, Schreinergeh., Schlierbach 70  
 Hödel Christian, Bierbrauer, Hapfelg. 4  
 Höfer Heinrich, Müllergehilfe, Hauptstr. 250  
 Höfert Fritz, Apotheker, Hauptstr. 95  
 Höge Luise, Näherin, St. Annaq. 1  
 — Johannes, Schlossermeister, Neug. 10  
 Höhler Philipp, C. Schaffner, Bergheimerstraße 61  
 Höhr Gg., Maurer u. Ofensetzer, Gelspfad 2  
 — Georg, Untere Neckarstr. 38  
 Hölldampf Jos., Kleidermacher, Sandg. 10  
 Hölzer Elise Fräul., Mittelbadg. 5  
 — Friedrich, Metzgermeister, Wurfslerei, Hauptstr. 190  
 — Georg, Adress- u. Visitenkartendruckerei, Plöckstr. 35  
 — Jakob, Metzgermeister, Mittelbadgasse 5 (64)  
 Hönig Eberhard, Schreiner, Schlierbacher Landstr. 33  
 — Eduard, Tüncher, Hauptstr. 228  
 — Johann, C. Arbeiter, Semmelsg. 14  
 — Wilhelm, evang. Stadtpfarrer, Sandg. 1  
 Hönig Elise und Charlotte, Geschw. Fräul., Kaiserstr. 10  
 Hoppinger Friederike Fräul., Hauptstr. 29  
 Hör Johann, Lot. Heizer, Landhausstr. 8  
 — Margarete Witw., Neuenh. Landstr. 77  
 Hörn Georg, Schmiedgehilfe und Frau: Wäscherin, Schlierb. Landstr. 43  
 — Wilh., Schmiedgehilfe, Schlierb. Ldstr. 43  
 Hörner Joseph, Posthilfsbote, Uferstr. 18  
 — Louis, Versicherungsagent, Kornmarkt 7  
 Hörner Matthias, Händler, Leopoldstr. 30  
 — Kuppert, Eisenbahnwächter, Uferstr. 18  
 Hörning Jean, Buchdruckereibesitzer, Hauptstraße 55  
 Hörnle Jakob, Schuldiener, Landhausstr. 20  
 Hörle Friedrich, Dienstmann, Bussfemerg. 1  
 Hörlicher Elisabeth, Brezhese-Fabrikation, Gr. Mantelg. 10  
 Hörster Jul., Instrumentenmacher, Fischergasse 5  
 Hözer Friedrich, Kutcher, Bussfemerg. 9  
 Hofacker Margarete Fräulein, Plöckstr. 103  
 Hofbauer Johann, Architekt, Pfaffeng. 2  
 — Karl, Maurermeister, Unterestr. 1  
 Hoff Kath. Witwe, Neuenh. Landstr. 76  
 Hoffelder Phil., Tonnenhofarbeiter, Bergheimerstraße 112  
 Hoffmann Adam, Lohnkutscher Witwe, Ingrimstraße 13  
 — Adolf, Holz- und Kohlenhandlung, Ingrimstraße 28  
 — Christian, Privatmann, Gaisbergstr. 79  
 — Ella (E. Eßermann), Pension Internationale, Leopoldstr. 18  
 — Franz, Kleidermacher, Sandg. 4  
 — Georg, Kleidermacher, Leyerg. 4  
 — Georg, Kleidermacher, Unterestr. 34  
 — Georg, Zimmermann Ww., Schloßb. 39  
 — Gertrud, Näherin, Burgweg 8  
 — Heinrich, C. Expeditionsgehilfe, Unterestraße 30  
 — Heinrich, Zapfwirt, Bergheimerstr. 91  
 — Jean, Kellner, Schneidmühlg. 4  
 — Johann, Dr., Assistent im akademischen Krankenhaus, Vohstr. 2  
 — Katharina Witwe, Unterestr. 30  
 — Valentin, Großh. Steuer-Einnehmer, Mittelbadg. 7  
 — Wilhelm, Architekt, Hauptstr. 1  
 — Wilhelm, Privatmann, Gaisbergstr. 53  
 Hoffmeister Auguste Fräul., Märzg. 4  
 — Friedrich, Privatmann, Hauptstr. 135  
 — Heinrich, Gerbereibesitzer, Schiffg. 10  
 — Wilhelm, Privatm. Ww., Hauptstr. 135  
 Hoffstätter Anna Christina, Hauptamtsverwalter Witwe, Schiffg. 6  
 — Christian, Schlosser, Schloßberg 59  
 — Ernst Frau, Monatsfrau, Bussfemerg. 24  
 — Friedrich, Dienstmann, M. Mantelg. 15  
 — Hieron., Tagarbeiter, Schlierb. Ldstr. 4  
 — Konrad, Tapezier, Kurzer Buckel 1  
 — Susanna, Tapezier Witwe, Unterestr. 17  
 Hoffstetter Christian, Tapezier, Schlierb. Landstr. 9  
 Hoffmeiz Jakob, Privatm., Leopoldstr. 10  
 Hofmann Anton, Stiftungs-Verwalter, Leopoldstr. 7  
 — Anton und Frau: Putzgeschäft, Fischmarkt 7  
 — Edmund, Metzgermeister, Steing. 3

- Hofmann Friedrich, Großh. Hauptamtsverwalter, Marstallhof 1  
 — Georg, Milchhalle und Spezereigeschäft, Bergheimerstr. 35  
 — Gottlieb, Kleidermacher, Strahmeng. 15  
 — Karl, Wagenwärter, Bauamtsg. 9  
 — Karl, Glasermeister, Plöckstr. 25  
 — Karoline Witwe, Gypelh. Landstr. 6  
 — Konrad, Stationsmeister, Bahnhofstr. 2  
 — Leonh., Restaurateur, Unt. Neckarstr. 50  
 — Ludwig, Buchhalter bei der Stadtkasse, Zwingerstr. 4  
 — Richard, G. Assistent, Bergheimerstr. 26  
 — Stephan, Bierbrauerei zum Goldenen Engel, Hauptstr. 67  
**H** Siehe Inſerat S. XVIII  
 — Valentin, penſ. Waldhüter, Plöckstr. 12  
 — Wilh., Schuhmacher., Gr. Mantelg. 14  
 Hofmeister Georg, Grund- und Pfandbuchführer, Bienerstr. 3  
 — Jakob, Buchhalter, Sandg. 7  
 — Louis, Schlosser, Untere Neckarstraße 2  
 Hofpauper Georg, Prem. - Lieutenant a. D. Schloßberg 3  
 Hofstätter Friedr., Wtw., Gelsvermieterin, Schloßberg 30  
 Hofstätter Ernst, Schuhm., Schlierb. 106  
 Hofstetter Johann Jakob, Glasermeister, Hauptstr. 50  
 Hog Karl, Hauptlehrer, Hauptstr. 172  
 — Karl, Schreiner, Kleine Mantelg. 18  
 Hohl Adam, Kunst- u. Bauschlossermeister, Neug. 8  
 — J. Mich., Schlossermeister, Ww., Neug. 10  
 — J. M. Söhne, Kunst- u. Bauschlosserei, Neug. 8 und 10  
 — Margarete Witwe, Untere Neckarstr. 72  
 — Michael, Kunst- und Bauschlossermeister, Neug. 10  
 Hohmann Karl, Schlossergeh, Gr. Mantelgasse 14  
 Hohmeister, Bernhard, Buchbinder, Große Mantelg. 22, Werkstätte: Hauptstr. 136 (Gingang Augustiner-gasse)  
 — Friedr. Phil., Schlosser, Fischerg. 1  
 — Karl, Buchbinder, Plöckstr. 103  
 Hofstanz Robert, Schreinergeh., Heumarkt 3  
 Hold Wilhelm, Schmied, Plöckstr. 7  
 Holl Anton, Universitätskaffe - Buchhalter, Oberer Fanlepelz 14  
 — Karl, Buchhalter, Hirschstr. 4  
 — Susanna Witwe, Dreikönigstr. 16  
 v. Holle Eberh. Aug., Baron, Handschuchsheimer Landstr. 394  
 Hollerbach Anna, Postmeister Wtw., Plöckstr. 69  
 — Wilh., Polizei-Aktuar, Bahnhofstr. 33  
 Hollreiser Georg, Schreiner, U. Neckarstr. 5  
 Holsten Karl, Dr. Professor, Leopoldstr. 27 (Gingang Bredeplaz)  
 Holsten Richard, Referendar, Leopoldstraße 27 (Ging. Bredeplaz)  
 Holzmann Therese, Hofrat Ww., Sophienstraße 19  
 Holz Ambros, Kutscher, Kl. Mantelg. 18  
 — Heinr., Kupferschmied, Schneidmühlg. 4  
 Holzappel Joseph, Bier- und Spezereihdlg., Fahrtgasse 22 (vom 1. April 1888 an: Fahrtg. 18)  
 Holzbach Louis, Materialwarenhandlung, Hauptstr. 5  
 Holzberg A., Dr. phil., Direktor des Heidelberg College, Neuenh. Landstr. 38  
 Holzer Gustav, Professor an der Realschule, Ziegelh. Landstr. 7  
 — L., Postsekretär, Bergheimerstr. 101  
 — Marg. Fräul., Industrielehrerin, Landhausstraße 20  
 Holzhauser J. (Pa: Holzhauser & Korn, Gg. Groebe Nachf.), Kfm., Hauptstr. 18  
 Holzhauser & Korn (Georg Groebe Nachf.), Delikatessen- u. Fischhandlung, Hauptstraße 18  
 Holzherr Karl, Dr. Prof., Grabeng. 13  
 Holzmann Wilh., Hauptzollamtskontroleur, Kettengasse 17  
 — Wilhelm, Privatmann, Hauptstr. 9  
 Holzschuh Franz, Fuhrmann Wtw., Untere Neckarstr. 6  
 — Jakob, Tagarbeiter, Römerstr. 23  
 Honsack Eduard, Kaufmann, Marktplaz 4  
 Hook H. Mrs., Gaisbergstr. 71  
 Hopp Friederike, Monaisfräul., Karlsstr. 12  
 — Friedr., Kleidermacher, Kl. Mantelg. 29  
 — Jakob, Tagarb., Am Güterbahnhof 15  
 — Philipp, Kutscher, Oberbadg. 6  
 Hoppe Reinhold, Musiker, Leherg. 2  
 Hoppner Jakob, Tagarbeiter, Büffelerg. 13  
 Horbach Albert, Flaschnermeister und Installateur, Unterestr. 17  
 — Daniel, Privatmann, Unterestr. 17  
 Horberth Stephan, Kellermeister im Sanatorium, Unterestr. 12  
 Horch Andreas, G. Arbeiter, Plöckstr. 43  
 Horchler Friedr., G. Exped.-Geh., Ziegelg. 2  
 Hormuth Andreas, Fischer, Schlierbacher Landstr. 31  
 — Christ., Landwirt Witwe, Priv., Bergheimerstraße 9  
 — Emilie Fräulein, Privatinn, Lauerstr. 5  
 — Ernst, Schreinergeh., Neuenh. Ldstr. 75  
 — Franz, Müller, Schlierb. Landstr. 29  
 — Friedrich, Buchbinder, Unterestr. 33  
 — Georg, Schuhmacher., Kl. Mantelg. 8  
 — Gustav, Gastwirt, Hauptstr. 142  
 — Heinrich, Lot. Geizer, Kleinschmidstr. 11  
 — Heinrich, Privatmann, Hauptstr. 21  
 — Heinrich, Katsdiener, Dreikönigstr. 17  
 — Heinrich, Schreinermeister, Strahmeng. 8  
 — Jakob, Schlossermeister, St. Annag. 11

- Hornmuth Jakob, Wirt z. Schwarzen Wal-  
fisch, Bahnhofstr. 27  
— Jakob, Fischer, Schlierbacher Ldstr. 10  
— Jakob, Landwirt, Schneidmühlg. 8  
— Jakob, Weinwirt und Restaurateur zum  
Karpfen, Hauptstr. 75  
☞ Siehe Inzerat Seite XXV  
— Johann, Landwirt, Neug. 12  
— Johann, Tagarbeiter, Hauptstr. 50  
— Philipp, Gastwirt z. Ritter, Optstr. 178  
— Thomas Witwe, Fahrtg. 3  
— Valentin, Landwirt, Neug. 13  
— Wilhelm, Christoph Sohn, Landwirt,  
Bergheimerstr. 9  
— Wilhelm, David Sohn, Landwirt, Berg-  
heimerstraße 30  
v. Horn Arthur, Gen.-Major a. D., Kaiser-  
straße 6  
Horn Eugen, C. Assistent, Bergheimerstr. 23  
— Martin, Kellner, Brunneng. 10  
— Rudolf, Zimmermeister, Bahnhofstr. 59  
Hornung Elise Fran, Händlerin, Floring. 8  
— Friedrich, Oekonom Erben, Fahrtg. 16  
— Georg, Lok. Führer, Bergheimerstr. 38  
— Gustav, C. Schaffner, Neug. 13  
— Joseph, Schreinergehilfe, Apothekeg. 3  
— Matthias, Steindrucker, Gr. Mantelg. 5  
Werkstätte: Mittelbadg. 6  
— Otto, Kaufmann, Bergheimerstr. 91  
Horst Jakob, Aufseher, Bremeneckg. 7  
Horst Jakob, Cigarrenmacher, Lauerstr. 16  
— Wihl., Kunstmaler, Klingenteich 10  
Horstmann August, Dr. Prof., Plöckstr. 73  
Hosp Emilie Fel., Näherin, Ingrimstr. 9  
— Karl, Dienstmann, Schloßberg 61  
— Philipp, Schuhm. Witw., Hauptstr. 204  
Hottinger Herm., Privatm., Bahnhofstr. 41  
Hub Georg, Schuhmacher, Neug. 6  
Huber Anton, Maurer, Fahrtgasse 3 (vom  
1. April 1888 an: Hauptstr. 13)  
— Aug., Flaschnermstr., Bergheimerstr. 19  
— Christiane Fräulein, Lauerstr. 26  
— Emilie Fräulein, Lauerstr. 26  
— Ferdinand, Gem. Arb., Eppelh. Landstr. 6  
— Ferdinand, Gärtner, Eppelh. Ldstr. 15  
— Friedrich, Dienstm., Schlierb. Ldstr. 12  
— Heinrich, Bäcker Witwe, Ingrimstr. 20  
— Heinrich, Bäckermeister, Ingrimstr. 20  
— Gebr., Buchdruckerei und Expedition des  
Pfälzer Boten (Inhaber Karl Huber),  
Zwingerstr. 7  
— J. B., Hauptlehrer, Plöckstr. 28  
— Johann, Maurer, Schloßberg 41  
— Johann, Zugmeister, Neuenh. Ldstr. 107  
— Joseph, Ländler Ww., Kurzer Buckel 5  
— Karl, Geometer, Bergheimerstr. 34  
— Katharina Witwe, Klingenthorstr. 8  
— Konrad, Exped.-Gehilfe, Ingrimstr. 20  
— Leonhard, Schreiner, Schloßberg 41  
— Margarete Fräul., Dreifönigstr. 19  
Huber Xaver, Zugmeister, Bergh, Str. 37  
Hübinger Leonh., Glasermstr., Kornmarkt 2  
— Peter, Schlossergeh., Unt. Nectarstr. 11  
Hübner Albert, Waisenhaus - Verwalter,  
Kanzleig. 1  
— Margarete Fräul., Hauptstr. 124  
Hübisch Eberhard, Kfm., Neuenh. Ldstr. 66  
Hüfner Jakob, Bautechniker, Alte Bergh.  
Straße 4  
Hügel Joseph, B. Patetr., Semmelsg. 10  
Hüniger C., Schuhm., Neuenh. Landstr. 67  
Hühmer Henriette Fräul., Gaisbergstr. 20  
Hütter Christine, Büglerin, Schloßberg 35  
— Ernst, Schuhmacher, Schloßberg 35  
Hüttling Christine, Hauptstr. 162  
Hucke, Joseph, Küfer, Eppelh. Landstr. 6,  
(Werkstätte: Bauamtsg. 4)  
Hufnagel, Elisabeth, Zuschneid., Ingrimstr. 13  
Hufschmied Marie, Oberpostgerichtsrat Ww.,  
Grabengasse 15  
Hug Johann, C. Bremser, Fahrtg. 14  
— Kosmos, Gießer, Schneidmühlg. 6  
Huhn Blasius, Kleidermacher, Unterestr. 18  
— Jak., Buchbindergeh., Schlierb. Ldstr. 17  
Humburger St. Ludwig, Lok. Führer, Plöck-  
straße 31  
Hummel Christian, Kleidermacher, Haupt-  
straße 130  
☞ Siehe Inzerat Seite XVI  
— Georg, Lackierer und Frau: Hebamme,  
Neugasse 12  
— Karl, Dr. Referendar, Hauptstr. 191  
— Philipp, Tagarbeiter, Bauamtsg. 4  
v. Humolstein Raimund, Oberpostsekretär,  
Bergheimerstr. 13  
Hurlebaus Friedr., Chirurg, Hauptstr. 56  
— Friedrich, C. Schaffner, Uferstr. 20  
— Marie Fräulein, Hauptstr. 56  
Hurst Christ., Lohnfischer Witwe, Große  
Mantelg. 7  
— Friederike, Rentnerin, Bussmerg. 26  
— Jakob, Privatmann, Landhausstr. 4  
— Johann, Kutcher, Gr. Mantelg. 9  
Husser Käthchen, Wärterin in der Frauen-  
klinik, Vohstr. 1  
Huth Barb. Witwe, Weißnäherin, Oberbad-  
gasse 1  
— Eduard, Buchhalter, Bahnhofstr. 11  
— Jakob, Hemdenmacher, Hirschstr. 1  
— Johann, Schuhmacherm., Ingrimstr. 5  
— Julie Witwe, Waschfrau, Hauptstr. 214  
— Wilhelm, Kaufmann, Plöckstr. 61

## 3

- Jacob Bernhard Witwe, Waschfrau, Kleine  
Mantelg. 12  
— Friedrich, Maurer, Wolfsbrunnenweg 2  
— Georg, Schlosser, Schlierb. Landstr. 5  
— Heinrich, Schlossergeh., Kl. Mantelg. 4

Jacob Heinrich, Schuhmacher, Schloßberg 35  
 — Johann, Schmiedgehilfe, Ziegelg. 11  
 Jacobi Bertha, Hofrat Witwe, Plöckstr. 79  
 (Hinterhaus)  
 — Betty Fräul., Rohrbacherstr. 20  
 — Ludwig, Oberförster a. D., Gaisberg-  
 straße 47  
 — Robert, Direktor der Rhein. Kreditbank,  
 Landfriedstr. 1  
 — Theresie Fräul., Privatn., Friedrichstr. 8  
 Jacobs Aug., Dr. med., Vertreter des Prof.  
 Dr. Schweningen auf d. Sanatorium,  
 Leopoldstr. 27 (Gingang Wrebeplatz)  
 Jäckel Peter, Tagarbeiter, Schneidmühlg. 4  
 Jäder Julius, Nebakteur, Zwingenstr. 11  
 Jädle August, Bäckermeister, Heugasse 1  
 Jäger Anna, Kleidermacherin, u. Faulepelz 4  
 — Ferdinand, Tapezier, Kleine Mantelg. 5  
 — Friedrich Wilh., Kleidermacher Witwe,  
 Tuch- und Buchskin-Lager, Neuenheim,  
 Hauptstr. 199c an der neuen Brücke  
 — Fritz, Schreinergeh., Untere Neckarstr. 12  
 — G. v. L., Kupferschmied, Kl. Mantelg. 7  
 — Heinrich, Friseur, Bergheimerstr. 55  
 — Joachim, Uhrmacher, Steing. 14  
 — Juliane Ww., Hebamme, Hauptstr. 167  
 — Kamilla Witwe, Unterer Faulepelz 4  
 — Otto, Privatmann, Oberer Faulepelz 14  
 Jaeger Joseph, Kaufm. Ww., Hauptstr. 144  
 — Theodor, Eisenhandlung, Küchen- und  
 Haushaltsartikel, Hauptstr. 144  
 Jahn Johann, Bäckermeister, Neug. 15  
 — Joh., Baumunternehmer, Rohrb. Str. 73  
 Jahn Sophie, Näherin, Akademiestr. 1  
 Jakob Jean, Friseur, Plöckstr. 26  
 — Peter, Gärtner, Landhausstr. 8  
 — Wilh., Drehermeister, Unt. Neckarstr. 46  
 Jacobi Gg., Schlosser, Schlier. Landstr. 22  
 Jamm Georg, Flaschner, Schloßberg 4  
 Janda Johann, Gerichtsvollzieher, Obere  
 Neckarstr. 14  
 Jansich Karl, Telegraphen-Assistent, Fahrt-  
 gasse 22  
 Jans Adam, Gärtner Witwe, Steing. 8  
 Jandje Ernst, Flaschner u. Fran: Verding-  
 bureau, Kl. Mantelg. 15  
 Jandz Adolf, Schreiner, Kl. Mantelg. 13  
 — Marie Fräul., Privatn., Neug. 2  
 Jandrath Paul, Café-Restaurant, Ziegelh.  
 Landstr. 20  
 Jandl Anna Witwe, Brunneng. 16  
 Jandl Julius, Maschinen-Inspektor bei der  
 Main-Neckarbahn, Rohrbacherstraße 6  
 (Seitenbau)  
 Jandl Karl, Kaufm. (Fa: Jandl & Behr),  
 Sophienstr. 23  
 Jandl & Behr, Material- und Farbwaren-  
 handlung en gros, Bergheimerstr. 25  
 Janison Anna, Louise, Mary, Gräfinnen,  
 Neuenheim, Mönchhoffstr. 164 a

v. Janison Carol. Mary, Gräfin, Neuen-  
 heimer Landstr. 89  
 Jandl Friedrich, Apotheke zum Goldenen  
 Schwan, Marktplay 1, Ecke der Steing.  
 Jandl Joh. sen., Kleidermacher, Neug. 21  
 — Karl, Tabakschneider, Bussmerg. 22  
 — Katharine Witwe, Dreikönigstr. 9  
 — Matthias, Lüncher Ww., Dreikönigstr. 9  
 — Peter, Kleidermacher, Bussmerg. 14  
 Jandl Wilh., Dr. Prof., Neuenh. Landstr. 48  
 Jandl Peter sen., Güterbestätter, Markt-  
 straße 11  
 — Peter jun., Güterbestätter, Oberbadg. 2  
 Jandl Karl, Hauptlehrer, Landhausstr. 12  
 Jandl Ludw., Privatn., Bergheimerstr. 16  
 — Luise Fräul., Hauptstr. 120  
 Jandl Eduard, Privatn., Klingenthorstr. 12  
 Jandl Franz, Theatermeister, Theaterstr. 6  
 Jandl-Stolligs Johanna Ww., Optstr. 121  
 Jandl Fr. Hermann, Privatn., Ziegel-  
 hauer Landstr. 25  
 Jandl Johann, Spezialehändler, Gais-  
 bergstraße 42  
 Jandl & Co., Spezialität in Ju-  
 thaten zur Schneiderei, Kurz-, Weiß-,  
 Wollens-, Posamentierwaren u. Besag-  
 artikel, Hauptstr. 72  
 Siehe Inserat S. XXVII  
 Jandl B. Karl, Privatn., Gaisbergstr. 10  
 — Friedrich, Privatmann, Karpfeng. 4  
 — Heinrich, Küfer Ww., Jugrimstr. 6  
 — Heinrich, Lot.-Heizer, Hauptstr. 56  
 — Hermann, Gärtner, Steigerweg 29  
 — Jakob, Weingärtner, Bergheimerstr. 99  
 — Johann I., Landwirt, Kaiserstr. 40  
 — Johann II., Waffenmeister, Bergheimer-  
 straße 99  
 — Karl, Landwirt, Neug. 6  
 — Kaspar, Privatmann, Steigerweg 29  
 — Kaspar, Tagarbeiter, Bergheimerstr. 99  
 — Konrad, Buchhalter, Gaisbergstr. 10  
 — Michael, Gärtner, Leopoldstr. 28  
 — Peter, Privatmann, Römerstr. 42  
 — Philipp, Schreinerstr., Dreikönigstr. 19  
 Jandl Philippine & Co., Damen-Kon-  
 fektion, Hauptstr. 88  
 Jandl A., Teilhaber der Firma Karl  
 Spitzer, Hauptstr. 146  
 — Theodor, Schreinermeister, Hauptstr. 40  
 Jandl Wilh., Metzger Ww., Apothekeg. 1  
 Jandl Friedrich, Leichenwärter Witwe,  
 Schloßberg 4  
 Jandl Nikolaus, Gerichtsaktuar, Neuenheim  
 — Michael, Tagarb., Neuenh. Landstr. 130  
 Jandl Ida, Bahnverw. Ww., Hauptstr. 94  
 — Margarete Frau, Kleiderm., Optstr. 64  
 Jandl Bertha Fräulein, Hauptstr. 73  
 Jandl Christian, Kfm. Ww., Hauptstr. 132  
 Jandl Heinrich, Holzmacher und Frau:  
 Hebamme, Strahneg. 4 1/2

- Zorfen Jaf., Schuhmacher, Kl. Mantelg. 12  
 — Magdalene Witwe, Apothekerg. 9  
 — Philipp, Holzmacher, Krahneng. 4 1/2  
 Joseph Elisabeth, Tagarb., Zwingerstr. 17  
 Jost Friedrich, Schuhmacher, Fischeberg. 3  
 — Gg., Maurer, Handschuhsch. Vbstr. 387 a  
 — Johannes, Kaufmann, Schulg. 4  
 — Philipp, Ober-Ingenieur Witwe, Kleinschmidstr. 1  
 Trion Anna Frä., Industriellehrerin, Märzgasse 5  
 — Eduard, Maschinen- und Kassenfabrikfabrik, Ketteng. 19  
 — Franz, Schlosserm. Wtw., Hauptstr. 73  
 — Jean, Privatmann, Leopoldstr. 18  
 — Ludwig, Hutgeschäft, Unterestr. 28  
 Tsch Karl, Zimmermstr., N. Bergh. Str. 4  
 Tffel Wilh., Gerichtsnotar a. D., Neuenh. Landstr. 72  
 Tüngst Wilh., Privatmann, Gaisbergstr. 18  
 Jung Gottfried, Maurer, Ziegelg. 18  
 — Gottlob, Tagarbeiter, Neckarmünzg. 4  
 — Joseph, Tagarbeiter, Karlsstr. 22  
 — Karl, Lackierer, Burgweg 4  
 — Louis, Gärtner und Verwalter auf Stift Neuburg  
 — Phil. Sch., Geometer, Schneidmühlg. 4  
 — Rudolf, Mechaniker und Optiker, Hauptstraße 15  
 Junghanns Bertha, Amtsr. Ww., Sandg. 16  
 — Marie Witwe, Schiffg. 9  
 — Nikol., Civil- und Militärkleidermacher, Augustinerg. 13  
 Siehe Inferat Seite VII  
 — Nikolaus, Tagarbeiter, Kl. Mantelg. 5  
 Jungmann Adam, Lokführer, Rohrb. Straße 87  
 — Joh. Mart., Totengräber, Brunneng. 22  
 — Johann Peter, Schuhm., Bergh. Str. 61  
 — Louis, Schreinergehilfe, Sandg. 7  
 — Sebast., Tagarbeiter Ww., Heumarkt 3  
 Jurasz Anton, Dr. Professor, prakt. Arzt, Spezialarzt für Halskrankh., Bergheimerstraße 26
- K**
- Kabel Georg, Tagarbeiter, Schlierbach 61  
 Käble Gottlieb, Metzgermstr., Fischmarkt 6  
 Kämmerer Theodor, Friseurgeschäft, Hauptstraße 119  
 Kächer Wilhelm, G. Assistent, Burgweg 4  
 — Wilhelm, Kaufm., Bergheimerstr. 101  
 Käfer Karl, Verwaltungsgesch., Gaisbergstraße 99  
 Kästel Julie Witwe, Bauamtsg. 6  
 — Julius, Perm.-Assistent, U. Faulepelz 1  
 Kästle Karl, Steuerkommissär, Bergheimerstraße 85  
 Kaffenberger Adam, Schuhm., U. Neckarstr. 72  
 Kahl Karl, Grobsh. Oberamtsrichter, Seminarstraße 3  
 Kahl Wilhelm, Kleidermacher, Hauptstr. 197  
 Kahn Gustav, Hauptstr. 40  
 — Salomon, Handelsmann, Untere Neckarstraße 56 (im Saalhäuschen)  
 — Samuel, Antiquar und Möbelhändler, Unterestr. 12  
 — Samuel Ehefrau, Unterestr. 26  
 Kaiser Bernh., Flaschnermstr., Plöckstr. 12  
 — Donat, Werkführer, Schiffg. 4  
 — Franz, Zimmermann, Ob. Faulepelz 6  
 — Frieda, Wärterin in d. Linsenheilanstalt (Gingang Bergheimerstraße)  
 — Georg, Kleidermacher, Zwingerstr. 11  
 — Jakob, Schuhmachermeister und Schuhlager, Hauptstr. 13  
 — Jakob, Lüncher, Semmelsg. 10  
 — Johann, Plästerer Ww., Ingrimstr. 4  
 — Karl, Gerber Witwe, Schlossberg 4  
 — Kaspar, Küfer, Dreikönigstr. 4  
 — Mathilde, Landrat Wtw., St. Annag. 3  
 — Wilh., Lüncherstr. Wtw., Plöckstr. 58  
 Kalb Anna und Luise, Geschwister Fräul., Sophienstr. 3  
 Kall August, Fabrikant, Bergheimerstr. 16  
 — August, Privatm. Wtw., Bergh. Str. 16  
 — Otto, techn. Direktor der Stalolithgesellschaft Berlin, Landhausstr. 23  
 Kaltenbach Hugo, pens. P. Schaffner, Bergheimerstr. 17  
 Kalschmitt Heinrich, Landwirt, Schlierb. Landstr. 93  
 Kammann Wilh., Feldwebel, Seminarstr. 2  
 Kammüller Barbara Wtw., Ziegelg. 23  
 Kander Gustav, Möbelhandlg. Fischmarkt 2  
 Kani Wilh., Malzfabrik, Rohrbacherstr. 73  
 Kann-Baermann, Bazar für Damenartikel, Hauptstr. 152  
 Kann Oskar (Ja: Kann-Baermann), Rfm., Hauptstr. 152  
 Kanz A., Oberstlieutenant z. D., Neuenh. Landstr. 42  
 Kapferer Jof., Schutzmann, Zwingerstr. 6  
 Kappes Georg, Kleidermacher, Unterestr. 27 (Gingang Pfaffengasse)  
 — Joseph, Bürstenmacher, Sandg. 3  
 — Leonh., Cigarrenmacher, Semmelsg. 3  
 Kappis Otto, Kaufmann, Plöckstr. 59  
 Kappler Ernst, Bureaugeh., Hauptstr. 145  
 — Gustav, Rechtsanwält Ww., Spfr. 145  
 Karg Franz Jof., Schutzmann, Apothekerg. 3  
 Karlebach Julius, Strohhut-Manufaktur, Großhandlung in Woll-, Fantasie- und Haarhüten für Herren und Knaben, Dreikönigstr. 15  
 — Max, Spegereihändler, Dreikönigstr. 15  
 Karlowa Otto, Dr. Geh. Hofrat Professor, Bienenstr. 8  
 Karlsberg M., Kleidermacherin, Floring. 4

- Karlsruher Hermann, Kfm., Bergh. Str. 23  
 — Isidor (Pa.: Schöffinger & Karlsruher),  
 Kaufmann, Hauptstr. 232  
 Karlsthor (Stadtgemeinde), Verbrauchs-  
 steuer-Erhebungsstelle 1, Hauptstr. 245  
 Karminsky Joseph, Handelsmann, Karls-  
 straße 3  
 Karolus Karl, Zimmermann, Ziegelg. 16  
 Karrmann A., Hausmeisterin, Karlsstr. 10  
 Kasino kath. (Aktien-Gesellsch.), Karlsstr. 10  
 Kastenberg Isaak, Kaufmann, Hauptstr. 4  
 Kastner Phil. Witwe, Näherin, Hauptg. 4  
 Käß Julie Fräulein, Gaisbergstr. 32  
 — Moriz, Privatmann, Bismarckstr. 15  
 Katzenberger Jos. Witwe, Ziegelg. 3  
 Kaufmann Aron, Schuhmacher u. israeli-  
 scher Gemeindediener, Kräheng. 14  
 — Baruch, Privatmann, Plöckstr. 52  
 — Eduard, Flaschner Witwe, Krämerg. 9  
 — Eva Fräulein, Kräheng. 14  
 — F., Händler, Ziegelg. 23  
 — Ferdinand, Handelsm., u. Neckarstr. 40  
 — Friedrich Witwe, Klingenteich 5  
 — Fris, Schäftchenlepper, Floring. 3  
 — Georg, Buchdrucker, Jungmstr. 14  
 — Georg Joseph, Katschreiber, Grabeng. 3  
 — Hermann Privatmann, Grabeng. 4  
 — Karl, Kleidermacher, Schiffg. 8  
 — Philipp, Schuhmacher, Mittelbadg. 16  
 — Simon (Firma: Kaufmann & Schloß),  
 Kaufmann, Bienenstr. 2  
 — Sophie Fräulein, Lehrerin an der höheren  
 Mädchenschule, Klingenteich 5  
 Kaufmann & Schloß, Schuhwarenhandlung  
 en gros, (Znh.: S. Kaufmann und J.  
 Schloß), Hauptstr. 147  
 Kaug Ernst, Güterbefürter, Kettengasse 7  
 (Znh.: 35 und Bad. Bahnhof, Güter-  
 verwaltung Znh.: 25)  
 Kaufmann Philipp, Lehramtspraktikant,  
 Grabengasse 20  
 Kayser Heinrich, Ingenieur, Mohrb. Str. 48  
 — Sophie, Professorin Witwe, Bienenstr. 6  
 Kayser Georg, Tagar, Tapezier u. Korsetten-  
 geschäft, Heumarkt 10  
 — Heinrich, Plöckstr. 24  
 Keck Karl Friedrich, Zugmeister, Bergh.  
 Straße 89  
 Kees Anton, Lohnkutscher, Pfaffeng. 8  
 Kehler Albert, Verfertiger von chirurg. In-  
 strumenten u. Bandagist, Plöckstr. 30  
 — Ferdinand Adolf, Dr. Prof., Direktor  
 der Frauenklinik, Leopoldstr. 20  
 Keidel Adam, G. Arbeiter, Am Güterbahn-  
 hof 15  
 — Georg, Ref.-Führer, Fahrtg. 12  
 Keilbach Frz., Viktualienhändler (Flaschen-  
 bierdepot d. Mannheimer Löwenteller),  
 Fischerg. 10  
 Keiler Anton, Buchhandlungsdiener, Lauer-  
 straße 7  
 Keim Hch., Tagarb., Schlierb. Landstr. 46  
 — Ludwig, Kaufmann Witwe und Tochter,  
 Grabeng. 13  
 Keimbach Jos., Fischer Witwe, Schlierb. 48  
 — Karl, Tagarbeiter, Schlierbach 48  
 Keifer Joh., Photograph, Große Mantel-  
 gasse 21  
 Keller Adam, Tagarbeiter, Schloßberg 63  
 — Barbara, Fräulein, Seegartenstr. 6  
 — Bertha Fräulein, Musiklehrerin, Friedrich-  
 straße 1  
 — Christoph, Privatm. Wtw., Grabeng. 8  
 — Christ., Bäckermeister, Hauptstr. 125  
 — Christoph & Cie. (Znh.: Karl Rolte),  
 Farbholzfabrik, Gaisbergstr. 64  
 — Eduard, Kleidermacher, Fischerg. 7  
 — Elisabeth Fräulein, Fahrtg. 15  
 — Emilie Frau, Privatm., Keng. 2  
 — Franziska Fräulein, Kl. Mantelg. 18  
 — G. Georg, Tapezier, Bussenm. 1  
 — Georg, Kaufmann, Neuenh. Landstr. 83  
 — Gustav, optisches Geschäft, Hauptstr. 79  
 — Heinrich, Hauptlehrer, Grabeng. 20  
 — J. J., Kaufm. Wtw., Seegartenstr. 6  
 — Johann, Dienstmann, Schloßberg 18  
 — Josef, Kaufm. u. Stadtrat, Kurz- und  
 Messerwarengeschäft, Hauptstr. 57  
 — Josephine Wtw., Wäscherin, Oberbadg. 1  
 — Konrad, G. Assistent, Zwingerstr. 1  
 — Louis sen., Kaufmann, Steing. 16  
 — Louis jun. (J. A. Kircher Nachfolger),  
 Manufakturwarenhandlung, Haupt-  
 straße 36  
 — Marie Witwe, Untere Neckarstr. 5  
 — Maschinka, Ministerialrat Wtw., Berg-  
 heimerstr. 18  
 — Peter, Tagarbeiter, Kl. Mantelg. 25  
 — Regine, Wärterin in der Frauenklinik,  
 Böhstr. 1  
 — Therese, Lehrer Witwe, Friedrichstr. 1  
 Kember Margarete Fräulein, Musiklehrerin,  
 Sandg. 16  
 Kempf Anton, Weichenn., Bergheimerstr. 15  
 — Lina, Wärterin in der Linsenheilanstalt  
 (Ging. Bergh. Str.)  
 Kenne Gg. Ludw., L. Geizer, Bahnhofstr. 35  
 — Ludwig, Bahnhofs-Witwe, Bahnhof-  
 straße 31  
 Kenzler Gg. Adam, Schmied, Dreißdönigstr. 8  
 — Jakob, Schmiedgehilfe, Schloßberg 20  
 — Leonh., Schmiedgeh., Gr. Mantelg. 22  
 Keppler Elisabeth Fräulein, Zwingerstr. 15  
 — F. A., Privatmann, Sophienstr. 17  
 — Georg (Firma: F. A. Keppler) Kleider-  
 maker und Kaufmann, Hauptstr. 124  
 Kerber Franz, Kutscher, Obere Neckarstr. 17  
 — Leonhard, Tagarbeiter Wtw., Semmel-  
 gasse 14

- Stern Anna Christine FrL., Gesanglehrerin, Untere Neckarstr. 9
- Arsenie u. Marie, Geschw. FrL., Eppelh. Landstr. 2
- Eduard, Apotheker, Obere Neckarstr. 2
- Eva, Monatsfrau, Apothekerg. 12
- Heinrich, Bäckermeister, Mittelbadg. 2
- Heinrich, Buchhalter, Augustinergasse 5 (Ging. Ingrimstr.)
- Leopold, Schlossergeh., Unt. Neckarstr. 26
- Serle Marie Fräulein, Telegr.-Geh., Leopoldstraße 28
- Serner Joh., C. Arbeiter, Gr. Mantelg. 10
- Serzinger Karl, Thonwarengeschäft, Leberg. 5
- Sesselbach Friedrich, Agent, Karlsstr. 12
- Sesselbach Georg, Waffenschmied Witwe, Interessstr. 29
- Jakob, Kommandant der freiw. Feuerwehrl, Gold- und Silberarbeiter, Lager in versilb. Tafelgeräten, Hauptstr. 110
- Sessler Friedrich, Stupfer Schmied, St. Annag. 1
- Siehe Inserat S. XXVIII
- Kath. Witwe, Privatn, Hauptstr. 125
- Philipp, Kupfer Schmied, Dreiförmigstr. 20
- Theodor, Hutmacher, Hauptstr. 197
- Sett Luitpold, Schreiner m., Leopoldstr. 30
- Settenhoven Matthias, Feldwebel, Seminarsstraße 2
- Settenmann Karoline, Untere Neckarstr. 38
- Philipp, Lok. Führer, Römerstr. 47
- Sief stath. FrL., Lehrerin, Schlierb. Ldstr. 54
- Sießer Friedrich, Zugemeister, Bergheimerstraße 34
- Johann, Tagarbeiter, Pfaffeng. 8
- Luise, Gerichtsnotar Witw., Burgweg 8
- Sielmeyer A., Kontitorci, Hauptstr. 133
- Siesel Friedrich, Bäckermeister, Steing. 18
- Sieselhorst Wilh., Schriftsetzer, Landhausstr. 8
- Sießer Simon, Lok. Heizer, Fahrtg. 7
- Silian Albert, Architekt, Mohrb. Str. 64
- Jakob, Hilfswaldhüter, Kohlhof
- Sillgus Friedrich, Restaurateur in der Harmonie, Hauptstr. 110
- Simmig Georg A., Lehrer, Landhausstr. 20
- Sind Karl, Händler, Handschuhsheimer Landstr. 387 a
- Sinkel Friedrich, Privatmann, Hirschr. 3
- Sinscher Franz, Banddirektor Witwe, Wis-  
marktstr. 1
- Joseph, Privatmann, Bergheimerstr. 44
- Joseph, Priv. Witwe, Leopoldstr. 12
- Sinzinger Michael, Tagarb., Pfaffeng. 16
- Wilhelm, Schlossermeister, Bauamtsg. 4  
Werkstätte: Hauptstr. 66
- Sipf Heinr. Witwe, Spezereigeschäft, Neuen-  
heimer Landstr. 282
- Sippe Sophie, Dr. Witwe, Leopoldstr. 27,  
Gingang Wredeplatz
- Skippenbahn Peter, C. Schaffner, Am Güter-  
bahnhof 15
- Kirchenbauer Friedr., Pferdebahnschaffner,  
Bahnhofstr. 7
- v. Kirchenheim Arthur, Dr. Prof., Bergh.  
Straße 59
- Kirchenschaffnei Pfälz. kath., Leopoldstr. 7
- Kircher Franz, Kaufmann, Märzg. 18, Ein-  
gang von der Plöckstraße
- Friedr., Bierbrauer, Bergh. Str. 72 a
- Gertrude und Katharine, Geschw. FrL.,  
Akademiestr. 2
- Louis, Kuntzfärber, Theaterstr. 2
- Kirchhoffer Friedr., Generalagent, Neug. 7
- Siehe Inserat Seite XII
- Kirchmaier Amalie, Näherin, Krämerg. 3
- Kirchner Franz, Kammmacher Witwe,  
Sennelsg. 11
- Kirmes Wilh., Buchhalter, Fischmarkt 2
- Kirner Karl, Kaufmann, Ingrimstr. 1
- Kirner, Willmann & Cie., Porzellan- und  
Glaswarenhandlung, Eisenwaren- und  
Kücheneinrichtungsgegenstände, Haupt-  
straße 185
- Kirsch Elisabeth, Lehrer Witw., Plöckstr. 73
- Ida Fräulein, Modiste, Plöckstr. 73
- Karl Georg, C. Schaffner, Gaisberg-  
straße 93
- Kirschenlohr Johann Adam, Lok. Führer,  
Landhausstr. 10
- Kissel Dan., Bierbrauer, Mohrbacherstr. 108
- Friedr., Bierbrauer, Mohrbacherstr. 108
- Klaiber Louis, Kaufmann, Hauptstr. 184
- Klar Philipp, Seifensieder, Hauptstr. 31
- Klausmann Joseph, Kleidermacher, Große  
Mantelg. 20
- Klausner Phil., Redakteur, U. Neckarstr. 38
- Klebes Adam, Kenteidiener Witw., Strahlen-  
gasse 10
- Klein Anton, Tagarbeiter, Plöckstr. 67
- Balthasar, Tagarbeiter, Ziegelg. 6
- Friedrich, Kürschner und städt. Leichen-  
ordner, Leopoldstr. 29, Geschäftslokal:  
Hauptstr. 79
- Georg, Ausläufer, Sennelsg. 11
- Heinrich, Güterexpeditor, Mohrb. Str. 6
- Johann, Schreinermeister, Gr. Mantel-  
gasse 14, Werkstätte: Gr. Mantelg. 21
- Leonhard, Schriftsetzer, U. Neckarstr. 68
- Ludwig, Landwirt, Plöckstr. 27
- Philipp, Kleidermacher, Karlsstr. 3
- Philipp, Schuhmacher, Römerstr. 23
- Rudolf, Tapezier und Dekorateur, Unt.  
Neckarstr. 68
- Theodor, Kürschner, Hauptstr. 186
- Kleine Peter, Schreinergeh., Schloßberg 20
- Kleinfelder Karl, Kellermeister, Bergheimer-  
straße 23
- Kleinlein Karl, Bierbrauer, Bergh. Str. 91
- Michael, Privatn, Bergheimerstr. 89
- Kleinpell Emilie FrL., Leopoldstr. 43
- Otto, Privatmann, Leopoldstr. 43



- Kleinpell Wilhelmine Frk., Leopoldstr. 43  
 Kleinschmidt Arthur, Dr. Prof., Uferstr. 24  
 — Karl, Friedrichstr. 9  
 — Marie, Privatmann Witwe, Uferstr. 24  
 Klenker Anton, Briefträger, Mohrb. Str. 23  
 Klett Ernst, Hauptlehrer, Hauptstraße 111  
 (Gingang Schiffgasse)  
 — Ernst, Lackierer, Plöckstr. 17  
 Kley Phil., Gärtner, Neuenh., Hirschg. 14  
 Klimmer Martin, Aktuar, Marktplatz 2  
 Kling Jakob, Maurer, Schloßberg 4  
 Klingel Friedrich, Privatmann und Stadtrat, Plöckstr. 68  
 — Joh. Witwe, Schuhwarenlager, Hauptstraße 140  
 — May (Firma: Klingel & Cie.), Pfälzer Blättertabakgeschäft, Bieneustr. 7  
 Klinger Heinrich, Schriftsetzer, Bauamtsg. 4  
 Klingler Wihl., Schuhmachermstr., Hauptstraße 177  
 Klinghammer Theodor, Privatm., Schiffg. 2  
 Klingmann Friedrich, Schreinermeister, Oberer Faulpelz 12  
 — Georg, Schreinergehilfe, Schloßberg 23  
 Kloe Franz, Buchhandlungsdiener, Untere Neckarstr. 34  
 Klöpfer Gottlob, Buchbinder, Unterestr. 25  
 Klöpfer Theodor, Privatmann und Stadtrat, Hauptstr. 231  
 Klob Theodor, Spegereihldr., Hauptstr. 203  
 Klobe Franz, Straßenwärt, Schlierbach 91  
 Kloster Karl, Exped.-Geh., Bergheimerstr. 55  
 Klob Franz Anton, Wagenwärter, Gaisbergstraße 11  
 — Katharina Fräulein, Gaisbergstr. 22  
 — Lisette Witwe, Privatm., Plöckstr. 30  
 — Otto Anton, Bierkühlapparaten-Fabrik und Maschinenhandlung, Hauptstr. 34  
 Klobzieger Friedr., Schlosser, Heumarkt 4  
 Klugermann Sebastian, Schutzmann, Hirschstraße 4  
 Klüpfel Joseph, Telegraphendirektor, Bergheimerstraße 55  
 Klump Wilhelm, Schreiner, Ziegelg. 16  
 Knapp Ferdinand, Schuhmacher Witwe, Karlsstr. 22  
 Knauber Babette, Kleiderm., Plöckstr. 63  
 — Jakob, Lok.-Heizer, Bahnhofstr. 61  
 — Michael, Schreiner Btw., Schiffg. 4  
 — Rosa Witwe, Ziegelg. 18  
 Knauer Joh., Straßennstr., Bergh. Str. 23  
 Knauff Georg, Privatm. Btw., Bieneustr. 1  
 — Karl, Kurzweil- u. Werkzeughandlung und Töpfereibedarfsgeschäft, Marstallstraße 9 (Wohnung: Bieneustr. 1)  
 — Philipp, Metzgermstr. Bw., Plöckstr. 32  
 Knauff Franz, Dr. Hofrat Prof., Gr. Bezirksarzt u. prakt. Arzt, Sophienstr. 11  
 — Johanna, Oberinspektor Witwe, Mohrbacherstr. 17  
 Knauff Caroline Witwe, Mohrbacherstr. 59  
 Knecht Karl, Schuhmacher, Semmelsg. 16  
 — Luise, Modiste, Bergheimerstr. 9  
 Knebler Anna, Händlerin, Apothekerg. 7  
 Knell Philipp, Kolonial- und Farbwarenhandlung, Marktplatz 6  
 Kneller Johann, Bahnwart, Bergh. Str. 39  
 Knerr Johann, Tagarbeiter, Unterestr. 3  
 Kneip Magdalene Frau, Priv., Hptstr. 216  
 Knies Karl, Dr. Geh. Rat Professor, Plöckstraße 81  
 Knoch Franz, Kleidermacher, Hauptstr. 54  
 Knobel Friedrich, Lok.-Führer, Fahrtg. 15  
 — Helene, Wäscherin, Neckarmünzg. 4  
 — Joseph Btw., Waschfrau, Schlierbacher Landstr. 33  
 — Margarete Witwe, Näherin, Mittelbadgasse 14  
 v. Knobelsdorff Curt, Hauptmann, Grabengasse 18  
 Knoblauch Carl (Firma: Julius Wettstein Nachfolger), Papierhandlung en gros et en détail, Buchbinderei u. Chromo-photographie, Hauptstr. 161  
 Knodel Ludwig Friedrich, Schutzmann, Bussmerg. 11  
 Knöbler Jakob, Viktualien- u. Milchhandlung, Apothekerg. 1  
 Knörzer Friedrich, Landwirt, Schlierbacher Landstr. 13  
 Knoll Barbara Witwe, Haspelg. 1  
 — Franz, Wirt, Mohrbacherstr. 102  
 — Georg, Maurer, Schloßberg 11  
 — Ludwig, Schloßbediensteter und Frau: Friseur, Dreikönigstr. 12  
 — Stephan, C. Schaffner, Bahnhofstr. 41  
 — Wilhelm, Müllergehilfe, Steing. 14  
 Knopf Julius, Diener beim städt. Gaswerk, Gr. Mantelg. 4  
 — Leonhard, Lüncher, Kl. Mantelg. 8  
 Knott Martin, Scheren- und Instrumentenschleifer, Bussmerg. 16  
 Knüpfel Johann, Schuhmacher, Hptstr. 123  
 Knobold Hermann, Postsekretär, Hptstr. 144  
 Koch Adolf, Dr. Privatdozent, Sandg. 5  
 — Adolf, Bahnwart, Schlierbacher Landstraße 94  
 — Adolf, Mechaniker, Ziegelg. 21  
 — Alwin Friedrich, Hafner, Bussmerg. 14  
 — August, Metzgermeister, Neug. 1  
 — Aug., Musiklehrer Bw., Dreikönigstr. 8  
 — Ferdinand, Stüfer, Römerstr. 27 (Gin-terhaus)  
 — Gretchen Witwe, Karpfeng. 6  
 — Heinrich, Metzgermeister und Charcutier, Hauptstr. 83 (vom 1. April 1888 an: Neuenheim)  
 — Jakob, Schreinermeister, Ziegelg. 3  
 — Johann, Flaschnermeister, Semmelsgasse 16

- Koch Julius, Bezirks-Bauinspektor, Karlsstraße 2
- Karl, Buchbinder, Hauptstr. 104, Werkstätte: Hauptstraße 100
- ☛ Siehe Injerat Seite VIII
- Karl, Dekonom im Sanatorium, Hauptstraße 121
- Katharine Wtw., Waschfrau, Ziegelg. 3
- Konrad, P. Paketträger, Bergh. Str. 28
- Kunig, Wtw., Näherin, Landhausstr. 7
- Ludwig, Dr. Univ.-Professor, Luisenstraße 16
- Ludwig, Gr. Universitäts-Stallmeister, Marstallhof 5
- M. Witwe, Mittelbadg. 3
- Philipp, Tagarbeiter, Semmelsg. 2
- Therese Witwe, Hebamme, Unterestr. 17
- Kochenburger Martin, Herren-Artikel, Galanteriewaren, Cigarren und Tabak, Hauptstr. 131
- Kochendörfer Emilie Frä., Musiklehrerin, Theaterstr. 14
- Leonh., Viktualienhändler, Marktplatz 2
- Köbel Franz, Universitäts-Buchbinder, Hauptstr. 128
- Heinrich, Güterfuhrmann, Brunneng. 12
- Köberlin Stephan, Gerichtsvollzieher, Schiffgasse 4
- Köchlin Joh. Gg., Lehrer, Landhausstr. 20
- Kögel Regina Frä., Lehrerin, Ingrimstr. 3
- Köhler Franz, Tapezier und Verfertiger von Apparaten zu Sanitätszwecken u. Gerätschaften zur Krankenpflege, Plöckstraße 67
- ☛ Siehe Injerat Seite IV
- Franz, Schlosser, Schloßberg 37
- Georg, Müller, Fischerg. 5
- Jakob, Kleidermacher, Hauptstraße 126 (Gingang Ludwigplatz)
- Joseph, Ländler, Krämerg. 8
- Josephine Witwe, Näherin, Krämerg. 3
- Julius, Lok.-Führer, Fahrtg. 3
- Karl, Gastwirt zur Goldenen Glocke und städt. Marktmeister, Fischmarkt 1
- Louis, Kaufm. Ww., Cigarrengeschäft, Hauptstr. 103
- Luise, Näherin, Schloßberg 32
- Margarete Wtw., Büglerin, Schloßb. 37
- Martin, Weichenwärter, Speyerer Landstraße 37
- Koehly Hermann, Hofrat Witwe, Neuenheimer Landstr. 92
- Kochler Karl, Dr. Privatdozent, Mohrbacherstraße 63
- Köhly Franz, C. Schaffner, Eppelheimer Landstr. 2
- Kömpel Eduard, Privatm. Witwe, Leopoldstraße 20
- Könen-Leopold Antonie Witwe, Neuenh. Landstr. 58
- König B., Großh. Ober-Steuerkommissär, Hauptstr. 236
- Elise Frä., Hauptstr. 225
- Julie, Monatsfrau, Hauptstr. 66
- v. König Edmund, Kunsthandlung u. Kunstverlag, Hauptgeschäft: Plöckstr. 46; im Sommer Filialgeschäft: Burgweg 11
- ☛ Siehe Injerat Seite XXIX
- Königsberger Leo, Dr. Geh. Rat Professor, Leopoldstr. 12
- Könninger Bonifazius, Restaurateur zum Rosengarten, Handschuchsh. Ldstr. 386
- Koepfel Joh. Gd., G. Werkführer, Schlosserstraße 2
- Körber Wilh., G. Bureaudiener, Hptstr. 250
- Körn Eva, Monatsfrau, Neckarmüngg. 6
- Körner Kilian, Kutcher, Friedrichstr. 10
- Körper Joh., Ofenfezer, Bergheimerstr. 17
- Joseph, Schuhmachermstr., Lanerstr. 7
- Koester Gustav (Fa: G. Mohr's Akadem. Buchhandlung), Gaisbergstraße 4, Geschäft lokal: Hauptstraße 60
- Köster Wilhelm, Kommerzienrat, Banquier, Leopoldstr. 4 (☛ 10b)
- Kösters Bau-Geschäft, Hauptstraße 133 (☛ 10a)
- Kösterer Karl, Kleidermacher u. Tuchhandlung, Hauptstr. 32
- Kofel Jakob, Maurer, Schloßberg 16
- Kogel Friedrich, Musiker, Gr. Mantelg. 13
- Kohl Elise und Karoline, Krämerg. 18
- Franz Georg, Bäcker Ww., Ketteng. 3
- Georg, F. Arbeiter Wtw., Schloßberg 4
- Georg, Ländler Witwe, Schlierbacher Landstr. 14
- Georg Mich., Hausknecht, Apotherg. 5
- Heint. Karl, Maschinenmeister, Gartenstraße 2
- Karl, C. Schreiner, Bergh. Straße 28
- Simon, Ländler Witwe, Fischerg. 2
- Kohler Heinrich, Bahustr., Bahnhofstr. 35
- Hermann, Gesang- und Zeichenlehrer am Gymnasium, Bergheimerstr. 17
- Kohlermann Friedrich, Tapezier Witwe, Heumarkt 6
- Kohlhagen Emilie Kaufm. Witwe, Heug. 3
- Theodor (Firma: Ernst & Kohlhagen), Kaufmann, Heug. 3
- Kohlhammer Heinrich, Schuhmacher Wtw., Untere Neckarstr. 24
- Jakob, Schuhmachermeister, Floring. 3
- Jakob Wilhelm jun., Gas- und Wasserleitungs-Installateur, St. Annag. 3
- Kohlhof Paul, Postsekretär, Jahrg. 17
- Kohlisch Magdalene Witwe, Hebamme, Neuenheimer Landstr. 74
- Kohlmann L. Witwe, Landhausstr. 14
- Kohlweiler Gustav, Kellner, Lanerstr. 18
- Valentin, Kleidermacher, Hauptstr. 18
- Kohnle Bernhard, Wirt, Bergheimerstr. 85

- Kohle Johann, Obermüller, Römerstr. 27 (Vorderhaus)
- Kohlb Gg. Adam, Schuhmann, Lauerstr. 15
- Theophil, Bierbrauer Witwe, Sandg. 4
- Kolligs Hugo, Privatm. Ww., Kornmarkt 5
- Kolligs & Dreves (P. Dreves), Modewaren- und Teppichhandlung, Hauptstr. 73
- Kollmar Ferdin., Schuhm., Bussfemerg. 1 a
- Kollofrath Klara Witwe, Kl. Mantelg. 1
- Kolter Karl, Wäschefabrik und Fabriklager in Kurz-, Weiß- und Wollenwaren, Hauptstr. 29
- Konrad Emma, Kleidermacherin, Steing. 6
- Friedrich, Lok. Heizer, Plöckstr. 22
- Koopmann Heinrich, Prof., Sophienstr. 23
- Marie Fräulein, Sophienstr. 23
- Kopf Mathilde Witwe, Märzg. 12
- Kopff Otto, Douche- und Badeapparatenfabrik, Bergheimerstr. 29, Werkstätte: Bergheimerstr. 34
- Kopp Albert, Restaurateur zur Reichskrone, Dreifönigstr. 1
- Georg, Tagarbeiter, Schneidmühlg. 10
- Hermann, Dr. Geh. Rat Prof., Plöckstraße 79
- Jakob, Amtsdienner, Ketteng. 7
- Joseph, Schuhmacher, Karlsstr. 17
- Regina, Kleidermacherin, Karlsstr. 17
- Koppe Lina, Lehrerin, Landhausstr. 2 a
- Koppenhöfer Joh., Lohnfutscher, Schneidmühlgasse 9
- Koppert Johannes, G. Schaffner, Landhausstraße 2 b
- Sophie Ww., Monatsfrau, Optstr. 103
- Korn Michael, Wagemw., Gaisbergstr. 22
- W. (Holzbauer & Korn), Kfm., Hauptstraße 18
- Kornmair Basilius, pens. Gefangenwärter, Hirschstr. 13
- Korthals W. G. Mrs., Priv., Neuenheimer Landstr. 46
- Kozmann Kobby, Dr. Prof., Sophienstr. 23
- Kräher Amalie, Näherin, Grabeng. 20
- Karl, Handelsmann, Kleine Mantelg. 3
- Krämer Friedrich, Pferdebahn-Kontroleur, Bergheimerstr. 49
- Hermann, Musiker, Leyerg. 2
- Karl Friedr., Lok. Führer, Hauptstr. 98
- Karl, Privatmann, Gaisbergstr. 18
- Peter, Schreinergehilfe, Gaisbergstr. 63
- Wilh., Schieferdecker, Mohrbacherstr. 37
- Kraft Adol., D. Postsekretär, Bahnhofstr. 13
- Franz, Schlossermeister, Ziegelg. 16
- Friedrich Ww., Spezereigehäft, Bergheimerstr. 47
- Georg, Schlossergeh., Bergheimerstr. 23
- Jakob, Bahnarbeiter, Plöckstr. 69
- Karl, Bierbrauer, Alte Bergheimerstr. 6
- Katharina, Kaufm. Ww., Lauerstr. 24
- Katharina, Wäschefrau, Bussfemerg. 7
- Kraft Konrad, Bahnwart Ww., Bergheimerstraße 47
- Martin, Kurzwarenhdlr., Untere Neckarstraße 20
- Stephan, Dr., Lehramts-Praktikant, Hauptstr. 60
- Krafft Johann, Tagarb., Unt. Neckarstr. 20
- Theodor, Juwelier, Hauptstr. 26 (Geschäftslokal)
- v. Kraft-Gbing H., Fchr., Großh. Polizeiamtman, Hirschstr. 13
- Krais Jaf. Friedr., Kleiderm., Bussfemerg. 22
- Krall Georg, Kaufmann, Hauptstr. 200
- Jakob Wilh., Konditorei, Café u. Weinwirtschaft zur Friedrichsburg, Hauptstraße 94
- J. Heinrich, Gastwirt zum Darmstädter Hof, Sophienstr. 9
- M. C., Privatm., Neuenh. Landstr. 42
- Philipp, Architekt und Maurermeister, Bienenstr. 5
- Krambs Gg. Ludw., L. Führer, Landstr. 1
- Kramer Friedr., Stellenvermittlungsbüro und Kommissionsbureau, Plöckstr. 95
- Johann, Tagarbeiter, Karlsstr. 20
- Joh. Baptist, Steuerassessor, Hirschstr. 1
- Joh. Wilhelm, Gärtner, Schlierbach 75
- Wilhelm, Schuhmann, Ingrimstr. 4
- Kramm Adam, Lehrer, Plöckstr. 44
- Krampfert Peter, Handelsmann u. Möbeltransporteur (Dienstmanns-Instituts-Inhaber), St. Annag. 5
- Krams Heinr., Bahnwart, Bergh. Str. 85
- Krankenschwestern vom Frauen-Verein, Karlsstr. 9
- Kranz Melchior Fremond, Dr. phil., Mohrbacherstr. 12
- Krapp Heinrich, Schuhmacher, Pfaffeng. 10
- Krausel Otto, Bankdirektor in Köhlers Bank, Hauptstr. 133
- Kraft Johann, Wagenwärter, Mohrbacherstraße 102
- Kraus Bruno, Buchhalter in der Schroedlischen Brauereigeellschaft, Römerstr. 44
- Krasach, Christine Ww., Schloßberg 39
- Marie, Tagarbeiterin, Schloßberg 39
- Krazer Anna, Telegraphen-Gehilfin, Bergheimerstr. 5
- Rudolf, Reallehrer an der höheren Mädchenschule, Landhausstr. 3
- Kragert Heinrich, Aktuar, in Neuenheim
- Heinrich, Fußpostbote, in Neuenheim
- Johann, Viktualienhändler und Möbeltransporteur, Plöckstr. 47
- Ludwig, Landbriefträger, in Neuenheim
- Kragmüller Jos., Schreinerstr., Zwingerstraße 19
- Kraus August, Lehrer, Landhausstr. 20
- Georg, Schuhmacher, Unterestr. 31
- Heinr., Fremdenführer, Dreifönigstr. 15

- Kraus Jak., Diener im chem. Laboratorium, Plöckstr. 91
- Johann, Meßlehrer, Hauptstr. 100
- Lisette, Näherin, Schiffg. 6
- Lorenz, Kleidermacher, Hauptstr. 19
- Stephan, Hilfschaffner, u. Neckarstr. 10
- Krause Ernst, Architekt, Bergheimerstr. 7
- Krausmann Anna Fräul., Pug- und Mode-warengeschäft, Hauptstr. 52
- Elise Fräulein, Hauptstr. 52
- Therese Fräulein, Theaterstr. 4
- Krauß Aug., Dienstmann, Unterestr. 34
- Christina und Karoline Fräul., Augustiner-gasse 11
- Christine, Büglerin, Untere Neckarstr. 66
- Elise, Bäcker Witwe, Augustinerg. 11
- Franziska, Frau, Hauptstr. 14
- Friedrich, Bäckermeister, Hauptstr. 3
- Georg, Privatmann, Hauptstr. 3
- Hieronymus Witwe, Hauptstr. 37
- Ludwig, Privatm. Witwe, Hauptstr. 37
- Michael, Fleischner, Bahnhofstr. 7
- Nikolaus, Bäckerstr., Bergheimerstr. 43
- Krauze Friedrich, Musiklehrer, Sandg. 8
- Krauth Wilh., Hof-Schmiedmstr., Plöckstr. 22
- Krauth Anton, Schuhmacher, Apothekerg. 12
- Karl, Architekt, Untere Neckarstr. 5
- Karl Witwe, Spezerer-, Kolonial- und Delikatessenhandlung, Akademiestr. 8
- Kath., Waschfrau Witwe, Bussfemerg. 5
- Robert (Pa: Joseph Stauch Nachf.), Kaufmann, Steing. 1
- Kräinkel Michael, Tagarb., Gr. Mantelg. 7
- Krebs Adam, Schutzmann, Pfaffeng. 16
- Philipp, Hafner, Unterestr. 27 (Eing. Pfaffengasse)
- Krechtl Emil, Weinhändler Witwe, Berg-heimerstraße 35
- Wilh. & Sohn, Weinhandlung (Inh.: Friedrich Ruoff), Bergheimerstr. 35
- ☛ Siehe Inzerat Seite XXX
- Kredel Adam, Landwirt, Kaiserstraße
- Daniel, Privatm. Ww., Bergh. Str. 17
- Michael, Landwirt, Kaiserstraße
- Thomas, Landwirt, Bergh. 17
- Thomas, Privatmann Witwe, Haupt-straße 99
- Kreditbant Filiale der Rhein., Hauptstr. 97
- ☛ 2
- Kreher Franz, Wildpret-, Geflügel- und Delikatessenhändler, Märzg. 4
- Kreis Friedrich, Privatmann, Plöckstr. 30
- Kreiskasse (C. Bollweg, Kassier), Berghei-merstraße 77
- Kreiter Ferdin., Tüncher Ww., Unterestr. 1
- Martin, Postsekretär, Friedrichstr. 12
- Kreitter Karoline Fräulein, Zwingerstr. 11
- Kremer P. P., Dr. Witwe, Akademiestr. 4
- Krempel Heinr., penf. Polizeiwachtmeister, Zwingerstr. 4
- Krempel Matthias, C. Arb., Gaisbergstr. 69
- Philipp, C. Bremser, Alte Bergh. Str. 8
- Reinhard, L. Heizer, Brunneng. 4
- Wendelin, Kleidermacher, Neug. 9
- Kreiser Barbara Witwe, Näherin, Schlier- bach 102
- Kreß Christoph, Hauptlehrer, Sandg. 9
- Gg., Friseur u. Zahntechniker, Plöckstr. 5
- Kreß Matthias, Diener, Brunneng. 8
- Kreuzer, Kath., Wärterin in der Frauen- klinik, Voßstr. 1
- Krieg Elise, Lohnköchin, Gr. Mantelg. 13
- Hieronymus, Privatm., Leopoldstr. 17
- Karl Friedr., Heizer im Akad. Kranken- haus, Hauptstr. 28
- Margarete Witwe, Karpfeng. 10
- Krieger Heinrich, Lohnkutscher, Neuenheim, Hauptstr. 199 d an der neuen Brücke
- Otto Kaufmann Ww., Ob. Neckarstr. 1
- Ph. J., k. k. Oesterr. General-Konful Witwe, Hauptstr. 234
- Krings Fanny Fräulein, Lauerstr. 22
- Kröner Nanny Fräulein, Märzg. 18
- Krönlein Friedr., Meßlehrer, Bahnhofstr. 13
- Krohmann Karl, Inspektor an der Pferde- bahn, Bergheimerstr. 77
- Kroll Elise, Dr. Witwe, Neuenheim, Ufer- straße 266 a
- Kromer Karoline, Fabrikant Wtw., Fried- richstraße 3
- Natalie Ww., Industrielehrerin, Ober- badgasse 3
- Krommel Emilie Fräul., Leopoldstr. 10
- Kruchenberg, Dr., Assistenzarzt im akadem. Krankenhaus, Voßstr. 2
- Krüger Concordia, Kleiderm., Hauptstr. 88
- Krug Peter, Tagarbeiter, Kornmarkt 3
- Peter Jos., C. Schaffner, Bergh. Str. 15
- Krugmann C., Eisen-, Stahl- und Messing- warengeschäft, Gaisbergstr. 10, Ge- schäftslokal: Hauptstr. 34
- Krummacker Friedr., Kaufm., Hauptstr. 89
- Kucera Franz, Kaufm., Bazar für Spiel- waren, Hauptstr. 120
- Kuch Adam, Wagenwärter, Bahnhofstr. 61
- Gg. Jak., Steueraufseher, Bussfemerg. 1
- Kuchen Theodor, engl. Konful Witwe, Leo- poldstraße 33
- Kuchenbeißer Heinrich, Kleidermacher, In- grimstraße 13
- Kudis Heinr., Wagenw., Speyerer Ldstr. 1
- Lorenz, Gepäckbestätter, Fahrtg. 11
- Kübler Friedrich Witwe, Fahrtg. 7
- Georg, Lok. Führer, Speyerer Ldstr. 39
- Johanna Fräul., Plöckstr. 79 (Hinterhaus)
- Joh. Georg, Schuhmacher, Floring. 5
- Julie Fräul., Lehrerin, Plöckstraße 79 (Hinterhaus)
- Karl, Schriftfeker, Semmelsg. 18
- Susanna Fräul., Lehrerin, Plöckstr. 79

- Kücherer G. Jakob, Metzger, Kl. Mantelgasse 20  
 Küfer Albert, Stationsmeister, Bahnhofstraße 59  
 Kühlmann Gottlieb, Lohnkutscher, Bahnhofstraße 31  
 Kühne Florian, Tagarbeiter, Münzg. 1  
 — Friedrich, Agent, Hauptstr. 175  
 — Fr. Karl, Bahnarbeiter, Gaisbergstr. 12  
 — Gechw. Fr., Näherinnen, Landhsstr. 6  
 — Willy, Dr. Geh. Nat Prof., Akademiestraße 3  
 Kühner A. (Ad. Schweikert Nachf.), Restauration zur Stadt Bergheim, Bergheimerstraße 23  
 — August, Dienstmann, Krahneng. 11  
 Kühner Friedrich, Maurer, Schlierbach 84  
 — F. W., Buchhalter, Uferstr. 28  
 — Hermann, Gerbereibes. Witwe, Friesenberg 1  
 — Jakob, Dienstmann, Leopoldstr. 36  
 — Karl, Bahnwart, Schlierb. Landstr. 2  
 — Sus. Wtw., Wäscherin, Kl. Mantelg. 12  
 Kühni Jakob, C. Schaffner, Am Güterbahnhof 15  
 Kühnle Johann, Kleidermacher, Pfaffeng. 5  
 — Joseph, Lok. Heizer, Bergheimerstr. 73  
 Kümmerle Johann, Küblermeister, Bergheimerstraße 11  
 Künzle Emilie Witwe, Ingrimstr. 38  
 — Gottfried, Schreinergehilfe, Hauptstr. 27  
 — Ludwig, Lager in Tuch- und Buckskin, fertigen Herrenkleidern und Damenmänteln, sowie nach Maß, Hauptstr. 126  
 — Phil. Jakob, Privatm., Ingrimstr. 58  
 — Phil. Jakob Nachf. (Inh.: J. Erbach), Weinhandlung, Hauptstr. 90  
 Künzler Jakob, Glasermeister Witwe, Feinwäscherei, Untere Neckarstr. 42  
 Küstner Elisabeth Witwe, Monatsfrau, Karlsstr. 12  
 — B. Nachf. (Jean Nutz), Vergolde- und Glasergeschäft, Galanteriewaren und Schreibmaterialien-Handlung, Friedrichstraße 12  
 Küttner Karl, Dr. Privatm. Witwe, Gaisbergstraße 7  
 Kugel Katharina Witwe Hauptstr. 208  
 — Nikolaus, Tagarbeiter, Schloßberg 20  
 Kugler Daniel, Kaufmann, Ob. Faulpelz 4  
 Kuhl August, Tapeziergeh., Kl. Mantelg. 3  
 — Friedr., Buchdrucker, Schlierb. Vdstr. 9  
 Kuhn Emma, Kleidermacherin, Schiffg. 6  
 — Ernst, Finanzassistent, U. Neckarstr. 38  
 — Heinrich, Schuhm. Ww., Ingrimstr. 12  
 — Johann, Metzgermstr., Bergheimerstr. 11  
 — Karl, Privatmann, Gaisbergstr. 20  
 — Matthias, Metalldreher u. Frau: chem. Wäscherei, Dreikönigstr. 4  
 — Rudolf, Schlossermeister, Hauptstr. 28  
 Kuhn Valentin, Braumstr., Bergh. Str. 91  
 Kuhnmüch Nikolaus, Gastwirt z. Wiener Hof, Hauptstr. 11  
 Kuhn Wilhelm, Schreinermeister, Neuenh. Landstr. 73  
 Kullmann Elisabeth Wtw., Obsthändlerin, Kl. Mantelg. 14  
 Kunst Joh., Schreinermeister, Hauptstr. 4  
 — Karl, Wasser-Zustallat, Gr. Mantelg. 12  
 — Val., Schreiner Ww., Ob. Neckarstr. 17  
 Kunze Ernst, Hauptmann, Schloßberg 2  
 Künz Edmund, Bürstenmacher, Fahrg. 15  
 — Eduard, Bierbrauerei z. Stadt Straßburg, Uferstr. 18  
 — Heinrich, Hafner, Unterestr. 9  
 — Heint., Verw. Wtw., Klingenthorstr. 12  
 — Heinrich Urban, Wirt z. Stadt Straßburg, Uferstr. 18  
 — Joseph, Wagenwärter, Hauptstr. 1  
 Kunzmann Adam Maschinenarbeiter, Leopoldstraße 36  
 — Elise, Kleidermacherin, Friedrichstr. 8  
 — Friedrich, Kreisgerichtsrat Ww., Hauptstraße 112  
 — Jakob, Lok. Führer Witwe, Rohrbacherstraße 60  
 Kurzenberger L., penj. Pfarrer, Augustiner-gasse 9  
 Kustermann Agnes, Schule für Damenschneideret, Plöckstr. 56 a  
 — W. St., Versicherungs-Inspektor, Plöckstraße 56 a  
**S**iehe Inserat Seite XV  
 Kufel Justus, Bierbrauerei zum Goldenen Löwen, Heumarkt 3  
 Kufmann Adolf, Dr. Geh. Nat Professor, Plöckstr. 50 (vom 1. April 1888 an)  
 Kuttruff Heinrich, Gr. Maschinen-Inspektor, Rohrbacherstr. 8, Eingang rechts

## L

- Laber Joh. Wilh., Schuhmacher u. Spezerei-handlung, Zwingerstr. 16  
 — Michael, Privatm., Neuenheim, Hauptstraße 199 a an der neuen Brücke  
 Laboratorium städtisches, Plöckstr. 24  
 Lachemann Gg., Kleidermacher, Unterestr. 13  
 Lachmann Bernh., Schreiner, Ingrimstr. 7  
 Lachner Joh., Diener des Korps Menania und Frau: Hebamme, Hauptstr. 227  
 Ladenburger A., Kutscher, Hauptstr. 188  
 Lagerhaus (Gr. Staatsärar), Marstallhof 3  
 Lamade Fr., Cigarrenmacher, Schloßberg 4  
 — Heinrich, Briefträger, Unt. Neckarstr. 2  
 — Joseph, Tüncher, Pfaffeng. 11  
 Lamarche Jos., Kolporteur, Luisenstr. 4  
 Lambalet Auguste Fr., Lehrerin, Sandg. 2  
 — Henri, Sprachlehrer Witwe, Sandg. 2  
 Lambrecht Gabriel, Lohnkutscher, Fischerg. 7

- Lambrecht Joh., Wagner, Schlierb. Vdstr. 39  
 — Karl, Friseur, St. Annag. 3  
 — Karl Joseph, Tagarb., Schlierb. Vdstr. 95  
 — Robert, Stutscher, Unterestr. 4  
 — Seb., Lohnfischer Witwe, Unterestr. 4  
 Lamp Mich., Schreinergeh., Ob. Faulepelz 4  
 Lampe Karl, Blumengeschäft, Hapselg. 14  
 Lampertsdörfer Gg., Dienstm., Plöckstr. 13  
 Lamprecht Aug., Tapezier, Kurzer Budel 9  
 (Werkstätte: Schloßberg 38)  
 — Emilie Witw., Neuenheimer Landstr. 74  
 Landfried Franz Jakob, Gerbereibesitzer, Klingenthorstr. 16  
 — Friedrich sen., Privatm., Hauptstr. 84  
 — Friedrich jun. (Fa: P. J. Landfried), Fabrikant, Sophienstr. 12 (☞ 65)  
 — Hermann (Fa: P. J. Landfried) Fabrikant, Friedrichstr. 2  
 — Jakob jun., Fabrikant, Neuenheimer Landstr. 39 (☞ 63)  
 — Jakob sen., Privatmann, Friedrichstr. 2 (☞ 66)  
 — Jakob Friedrich, Privatmann, Klingenthorstraße 16  
 — Karl, Privatmann, Friedrichstr. 2  
 — P. J., Tabakfabrik, Delraffinerie, Kolonialwaren u. Landesproduktenhandlung, Hauptstr. 86 (☞ 46)  
 — Wilhelm (Fa: P. J. Landfried), Fabrikant, Hauptstr. 86  
 Landwehr-Bezirks-Kommando und Landwehr-Kaserne, Ketteng. 18  
 Lang Albert, Bahnwart, Schlierb. Vdstr. 2  
 — Albert, Lehrer, Grabeng. 20  
 — August, Privatmann, Bergheimerstr. 14 (vom 1. Juli 1888 an: Rohrbacherstr. 7)  
 — Christian, Garteninspektor Ww., Bergheimerstraße 44  
 — Christian Jak., Weingärtner, Neug. 17  
 — Elisabeth und Margarete Geschw. FrL., Untere Neckarstr. 19  
 — Fanny FrL., Privatm., Rohrbacherstr. 12  
 — Fr. Witwe, Hauptstr. 85  
 — Fr. W., Liqueurfabrikant, Hauptstr. 40  
 — Georg, Landwirt, Neug. 4  
 — Georg Michael, Landwirt, Plöckstr. 20  
 — Heinrich, Landwirt Witwe, Plöckstr. 13  
 — Jakob, Exp.-Gehilfe, Bergheimerstr. 44  
 — Jakob, Landwirt, Plöckstr. 33  
 — Johann Adam, Metzgermstr., Plöckstr. 3  
 — Joseph, Waldhüter auf dem Kohlhof  
 — Karl, Schloß-Maurer, im Thorgebäude beim Hirschgraben im Schloßhof  
 — Karoline, Büglerin, Dreikönigstr. 17  
 — Ludwig, Tagarbeiter, Unt. Neckarstr. 38  
 — Marie Witwe, Ziegelsg. 12  
 — Philipp, Landwirt Witwe, Plöckstr. 33  
 Langbein Friedrich, Photograph (Fa: G. Pauli & Co.), Hauptstr. 146  
 Lange Detlev, Musiker, Hirschstr. 1  
 Lange Eduard, Privatm. Ww., Hauptstr. 87  
 — Karl, Photograph, Hauptstr. 87  
 Langenberger Jakob, Uhrmacher, Kleine Mantelg. 29  
 — Johann, kathol. Kirchendiener Witwe, Unterestr. 17  
 — Kath., Kleidermacherin, Zwingerstr. 12  
 Langenbrunner Albert, G. Gehilfe, Hptstr. 13  
 — Henrika FrL., Hauptstr. 13  
 Langer Christoph, Schuhmachermeister, Neuenheim  
 — Heinrich, Schuhmachermstr., Hauptstr. 109  
 — Jos., Ofenheizer u. -Puzer, Krämerg. 15  
 — Karoline, Näherin, Neuenh. Landstr. 73  
 — Ludwig, Herrenkleider nach Maß und Tuchhandlung, Hauptstr. 88  
 ☞ Siehe Inverat Seite XIII  
 Langer & Neher, Schuhfabrikanten, Hauptstraße 109  
 v. Langsdorff Otto, Gr. Oberzollinspektor, Marktallof 1  
 — Otto II., Prem.-Lieuten., Sophienstr. 13  
 Lannig Martin, Schuhmachermeister, Bergheimerstraße 28  
 Lankes Matthias, Tapezier, Hauptstr. 72  
 Lanz Emilie, Buchhändler Witwe, Hauptstraße 207, Eingang links  
 — Friedrich, Kleidermacher, Unterestr. 2  
 v. Laschinoff Adrian, Kaiserl. russ. Oberst a. D., Leopoldstr. 16  
 Lattner Luise Witwe, Privatm., Plöckstr. 56  
 Laub Johann, Bäckermeister und Weinwirt, Hauptstr. 224  
 Laubert Jakob, Lok.-Führer, Bergh. Str. 89  
 Lauer Adam, Maurer, Plöckstr. 63  
 — Leonh., Schuhmachermeister, Plöckstr. 95  
 — Lorenz Witwe, Milch- und Bittualienhändlerin, Dreikönigstr. 4  
 — Martin, Lok.-Heizer, Am Güterbahnhof 5  
 — Michael Gottfr., Schuhm., Mittelbadg. 2  
 — Peter, Zuschneider, Krämerg. 20  
 Lauinger Johanne Ww., Wäscherin, Kleine Mantelg. 11  
 — Philipp, Tüncher, Pfaffeng. 5  
 Laumann Karl, Privatm., Klingenteich 10  
 Lawrence W. (M. A.), Direktor des Heidelberg College, Neuenheimer Landstr. 35  
 Lay Alexander, Schreiner, Schloßberg 28  
 — Friedrich, techn. Assistent beim Stadtbauamt, Bergheimerstr. 52 (v. 1. April 1888 an: Gaisbergstr. 89)  
 — Friedrich, Mehlhändler, Fischmarkt 7  
 — Heinrich, Gastwirt, Rohrbacherstr. 37  
 — Jakob, Briefträger, Schloßberg 6  
 — Jakob, Buchdrucker Witw., Fischmarkt 7  
 — Jakob, Güterfuhrm. Ww., Semmelsg. 18  
 — Joh. Jak., Stadtbau-Aufseher, Ketten-gasse 16  
 — Johanna Witwe, F. Arbeiterin, Untere Neckarstr. 22

- Lay Karl, Maurer, Römerstr. 70  
 — Katharina Ww., Näherin, Hauptstr. 171  
 Lamer Jakob, Tagarbeiter, Semmelsg. 18  
 Lechner Philipp, Lot. Geizer und Frau:  
 Hebamme, Neug. 1  
 Lederer Karl, Agent, Dreikönigstr. 1  
 Lederle J. A., Notar Wtw., O. Neckarstr. 9  
 Ledermann Max (Firma: Dührenheimer &  
 Ledermann), Kaufm., Hauptstr. 120  
 Leferenz Johann, Ingenieur, Bergh. Str. 5  
 — Philipp, Ingenieur, Rohrbacherstr. 47  
 Lefmann Salomon, Dr. Prof., Plöckstr. 46a  
 Leh Jakob, Bäckermeister, Neuenh. Land-  
 strafe 76  
 Lehner Karoline Fräulein, Lauerstr. 12  
 Lehnhard Sebastian, Baummstr., Plöckstr. 30  
 Lehmann Anton Ludwig, Privatmann und  
 Stadtrat, Marktplaz 3  
 — Emanuel, Handelsmann, Ziegelg. 14  
 — Franz, Schuhmachermeister, Haupt-  
 strafe 115, (Hinterhaus)  
 — M., Polizeikommissär Witwe, Obere  
 Neckarstr. 6  
 — D., Militär-Kapellmeister, Seminarstr. 2  
 — Sophie Fräulein, Neug. 15  
 — Wilhelm, Lot. Geizer, Schneidmühlg. 11  
 — Wilhelm, Zapfwirt, Hauptstr. 115  
 Lehr Babette, Näherin, Ziegelg. 4  
 — Georg, Kutscher, Kleine Mantelg. 18  
 — Jakob, Maurer, Untere Neckarstr. 6  
 — Johann Christoph, Maurer, Ziegelg. 4  
 — Joseph, Schuhmachergehilfe, U. Neckar-  
 strafe 18  
 — Marie Witwe, Ketteng. 19  
 — Robert Witwe, Unterestr. 14  
 — Theodor Witwe, Hauptstr. 231  
 Leiber Joh., Bierbrauerei zur Krone (Alt-  
 deutsche Bierhalle), Neuenh. Bdstr. 70  
 Leibfried Ludwig, Geometer, Fahrfg. 2  
 Leibi Wilhelm, Gerber, Schiffg. 8  
 Leible Franz Sales, Schutzmann Witwe,  
 Sandg. 10  
 Leibold August, Schuhmacher, Heumarkt 3  
 Leidenberger Friedrich, Bierbrauer, Berg-  
 heimerstr. 72  
 Leidig Joh., Viktualienhändler, Plöckstr. 39  
 Leihhaus städtisches, Hauptstr. 230  
 Leim Karl, Schuhmacher, Hauptstr. 85  
 Leimbach Ferdinand, Fabrikant Wtw., An-  
 gustinerg. 5 (Gingang Ingrimstraße)  
 — Gebr., Mineralwasser- und Eisgeschäft,  
 Hirschstr. 7 (Gingang Semmelsgasse)  
 — Karl, Privatmann, Gaisbergstr. 59  
 Leimer Ludw., Wagenwärter, Mittelbadg. 4  
 Leiner Eduard, Schuhmacher, Sandg. 14  
 — Karl, Buchhalter Wtw., Hauptstr. 183  
 Leinhos Jakob, Restaurateur zur Philo-  
 sophenhöh, Neuenh. Landstr. 50  
 Leiningen-Billigheim Max, Gräfin zu Ww.,  
 Bergheimerstr. 18  
 Leiningen-Neudenau Max, Graf zu,  
 Neuenheim, Römerstr. 183  
 Leiningen-Neudenau Marie Gräfin zu, Ww.,  
 Neue Schloßstr. 24  
 Leinz Beda, Schreinerstr., Plöckstr. 10  
 Leis Lina Witwe, Zeichen- und Stickerie-  
 geschäft, Theaterstr. 14  
 Leise Johann Bapt., Kleiderm., Fahrfg. 20  
 Leiser Andreas, Privatmann, Krämerg. 14  
 — Karl, Kanzleigehilfe, Steing. 7  
 Leismann Adam, G. Mandövrst, Am Güter-  
 bahnhof 15  
 Leis C., Privatmann, Schiffg. 2  
 — Jakob Witwe, Wirtin auf dem Wolfs-  
 brunnen  
 Zell Christian, Gerber, Schloßberg 34  
 Le Mire H., Dr. Privatm., Akademiestr. 1  
 — Henriette Fräulein, Leopoldstr. 25  
 Lender Hermann, Architekt, Vorstand der  
 städtischen Gewerbeschule, Hauptstr. 88  
 Lent August, Schreinermeister, Bergheimer-  
 strafe 57  
 Lentschow Paul, Tapezier, Schlierb. Bdstr. 10  
 Lenz Georg, Landwirt, Neuenh. Landstr. 128  
 — Ida Fräulein, Justizrat, Theaterstr. 7  
 — Johanna, Justizrat Frau, Gaisbergstr. 29  
 — Marie Ww., Kleidermacherin, Sandg. 3  
 — Peter, Schuhmacher, Schlierb. Bdstr. 11  
 — Philipp, Pferdebahnkutscher, Neuenh.  
 Landstr. 87  
 Lenzholz Herm., Schuhm., Schlierb. Bdstr. 81  
 Leo Karl, Dr. Privatmann, Plöckstr. 69  
 Leonhard Adolf, Privatm. Wtw., Schloß-  
 berg 2  
 — Eduard, Rechtsanwalt, Hirschstr. 7  
 — Johann, Magazinier, Kleinschmidstr. 16  
 — Karl, Kaufmann, Hauptstr. 239  
 — Michael, Lehrer, Landhausstr. 20  
 — Philipp, Schmiedgehilfe, Plöckstr. 19  
 Leopold A., Apotheker Wtw., Bergh. Str. 3  
 Leppert Karl, Kellner, Strahng. 4  
 Lercher Eva Witwe, Steing. 14  
 Lejer Emanuel, Dr. Prof., Sophienstr. 5  
 — Franziska, Tagarb. Witwe, Schiffg. 9  
 — L., Schlossergehilfe, Semmelsg. 1  
 — Ludwig, Maurermeister Witwe, Berg-  
 heimerstr. 61  
 Letterer Christian, Ausläufer, Hauptstr. 84  
 Lettermann Karl, Weichenwärter, Römer-  
 strafe 27 (Hinterhaus)  
 Lezeisen Johann, G. Schaffner, Plöckstr. 18  
 Leypold G. M., Nadler Ww., Ingrimstr. 14  
 — Franz, Schlossermeister, Sandg. 12,  
 Werkstätte: Ingrimstr. 14  
 — Georg, Bäcker Witwe, Plöckstr. 43  
 — Karl, Photograph, Leopoldstr. 44  
 — Siehe Inserat S. XXV  
 Leuter Alban, Schuhmacher, Semmelsg. 9  
 — Joseph, Bezirksfeldwebel, Seminarstr. 2  
 Levy Moritz, Tabakshändler, Plöckstr. 59

- Levy Thekla Fräulein, Plöckstr. 52  
 Lewald Albert, Geh. Kirchenrat Witwe,  
 Friedrichstr. 13  
 Leybeder Anton, Küfer, Kornmarkt 5  
 Leyser Georg Witwe, Gastw. z. Prinz Max,  
 Marktallstr. 6  
 Liboner Joh., Schuhmacher, Bussfemerg. 14  
 Lichtenberger Elisabeth., Weisknäherin, Haupt-  
 straße 117  
 — Michael, Schreinergeh., Schloßberg 33  
 Lichter Sylvester, Wagenwärter, Berghei-  
 merstraße 19  
 Lichterfeld Franz, Kellner Witwe, Klingen-  
 thorstraße 14  
 Liebert Hermann, Postlebe, Plöckstr. 29  
 Liebhold Ferdinand, Cigarren-Fabrikant,  
 Bergheimerstr. 59  
 — Max, Cigarrenfabrikant, Bahnhofstr. 7  
 — Moriz, Manufakturwaren-Handlung,  
 Damen- u. Herren-Konfektion, Haupt-  
 straße 165  
 — M. und F., Cigarrenfabrik, Neug. 2  
 Liebler Stephanie, Notar Witw., Sandg. 6  
 Lietmeyer Wilhelm, Schuhm., Straheng. 9  
 Lietzow Georg, Schreinermeister, Kurzer  
 Buckel 1 (Werkstätte: Gr. Mantelg. 2)  
 Lindau J. J., Garn- und Kurzwarenhand-  
 lung en gros et en détail, Optstr. 194,  
 am Markt  
 — Jakob (Pa: J. J. Lindau), Kaufmann,  
 Hauptstr. 194  
 — Josephine, Kaufm. Ww., Hauptstr. 194  
 — Theodor (Pa: J. J. Lindau), Kaufm.,  
 Hauptstr. 190  
 Lindauer Leopold, Privatm., Leopoldstr. 17  
 Lindenberger Heinv., pens. Bezirksfeldwebel,  
 Plöckstr. 103  
 Lindenheim J., Herrenkleider- und Damen-  
 mäntelmagazin, Hauptstr. 148  
 Lindenlaub Lisette Witw., Rohrbacherstr. 20  
 Lindlar Joh., Kupfer Schmied, Plöckstr. 32  
 Lindner Theresie, Wäschfrau, Krämerg. 20  
 Ling Georg, Bäckermeister, Unterestr. 27  
 Lint Adam, Tagarbeiter, Gr. Mantelg. 6  
 — Vinchen, Näherin, Bussfemerg. 5  
 — Daniel, Tagarbeiter, Schloßberg 31  
 — David, Bäckermeister, Mittelbadg. 7  
 — Franz Michael, B. Paketträger, Bahn-  
 hofstraße 33  
 — Friedrich, C. Assistent, Gr. Mantelg. 16  
 — Heinrich, Tüncher, Bussfemerg. 5  
 — Joh., Untererhebergehilfe, Heumarkt 4  
 — Karl, Hauptlehrer, Schloßberg 1  
 — Louis, Rechner der Sparkasse f. Land-  
 gemeinden, Akademiestr. 4  
 — Ottilie Frau, Näherin, Hauptstr. 20  
 — Susanne Witwe, Wäschgeschäft, Große  
 Mantelg. 9  
 — Wilhelm, Buchhalter, Gaisbergstr. 20  
 Linnebach Friederike Fräul., Plöckstr. 73  
 Lipowsky Eduard, Privatmann, Haupt-  
 straße 16  
 Lipponer Marg., Wäschfrau, Brunneng. 22  
 Lischer Susanne, Große Mantelg. 2  
 Litterst Franz, Schuhmachermeister, Sirsch-  
 straße 9  
 Littig Heinrich, Hutfabrikant, Fahrtg. 20  
 Lob Otto, Rentier, Neuenheim, Haupt-  
 straße 199 c an der neuen Brücke  
 Lobmann N. Witwe, Hauptstr. 96  
 Lobstein Eduard, Dr. Privatmann und  
 Stadtrat, Sophienstr. 25 (von 1. April  
 1888 an: Schloßberg 69)  
 Lochbühler Marie, Oberamtsrichter Witwe,  
 Uferstr. 22  
 Lochert Charlotte, Gerichtsnotar Witwe,  
 Plöckstr. 43  
 — Friedrich, stud. chem., Leopoldstr. 12  
 — Ludw., Rentamt. a. D., Leopoldstr. 12  
 Lochner Christ., Schuhmacher Wtw., Obere  
 Neckarstr. 7  
 — Friedrich, Schiffer, Schlierbach 31  
 Locke Gustav, Buchhalter, Unt. Neckarstr. 68  
 Loh Lazarus, Metzgermeister, Haispelg. 1  
 Loeber Georg, Dr. Privatm., Plöckstr. 109  
 Löbmann Jaak, Kommissionär, Große  
 Mantelg. 18  
 Löhner Leonhard Witwe, Hauptstr. 159  
 — Wilh. Ww., Kleiderm., Gaisbergstr. 18  
 Löfening Laurentius, Wirt z. Neuen Essig-  
 haus, Plöckstr. 97  
 Löfflad Adam, Lactierer Ww., Unt. Neckar-  
 straße 80  
 Löffler Bianca Witwe, Karlsstr. 6  
 — Johanna, Lohnköchin, Schiffg. 4  
 — Ludwig, Handelsm., Schneidmüllg. 5  
 — Peter, Schuhmacher, Bergheimerstr. 57  
 — Philipp, Metzger Witwe, Hauptstr. 54  
 — Wilhelm, Schuhmacher, Haispelg. 1  
 Löhnbach Joh. Christ., Lok. Führer, Schlier-  
 bacher Landstr. 29  
 Lösch J. A., Privatmann, Gr. Mantelg. 20  
 — Joh., Schmiedmstr. Ww., Zwingerstr. 15  
 — Jakob, Privatmann, Bussfemerg. 26  
 — Joseph, Lok. Führer, Plöckstr. 10  
 — Karl, städt. Registrar, Hauptstr. 45  
 — Valentin, Hausdiener, Rohrbacherstr. 3  
 Löw Anna Witwe, Zwingerstr. 16  
 Löwenberger Johann, Maurermeister, Klin-  
 genhorstraße 6  
 — Josephine Witwe, Schloßberg 16  
 — Mathilde, Wäschfrau, Schloßberg 16  
 Löwenstein Heinrich, Schieferdecker Witwe,  
 Uferstr. 28  
 — Heinrich, Uhrmacher und Frau: Pus-  
 macherin, St. Annag. 1  
 — Julius, Gastwirt zum Goldenen Ros,  
 Heumarkt 1  
 — Konrad, Schriftsetzer, Dreikönigstr. 24  
 — Mina Witwe, Heumarkt 1



- Loewenthal A., Putz- u. Seidewarenhandlung en gros et en détail, Hauptstr. 96  
 — Gebrüder, Putz- und Modewaren-geschäft en gros et en détail, Hauptstr. 162  
 — J. Abraham, Kaufmann, Hauptstr. 131  
 Lohmer Leopold, Lok.-Führer, Bahnhofstr. 33  
 Lohrer Jakob, Schreiner, Brunneng. 12  
 — Otto, Schreinermeister, Hauptstr. 119 (Werkstätte: Untere Neckarstr. 42)  
 Lokal für die städtischen Laternenanzünder, Große Mantelg. 4  
 Lokal des Kaufmänn. Vereins, Hauptstr. 24  
 Loonen Adrian Engelbert, Privatmann, Handfuchshheimer Landstr. 384  
 Loos Friedr. (Pa: Joh. Chr. Loos), Konditor, Hauptstr. 174  
 — Joh. Christ. (Inhaber Friedrich u. Karl Loos), Konditorei und Kolonialwarenhandlung, Hauptstr. 174  
 — Karl (Pa: Joh. Chr. Loos), Kaufmann, Hauptstr. 174  
 — Pauline, Baumeister Witwe, Hauptstr. 84  
 Lorenz Emil, cand. phil., Kornmarkt 5  
 — Wilhelm., Schreiner Frau, Ziegelg. 11  
 — Witwe u. Tochter, Kleidermacherinnen, Grabeng. 18  
 Lossen Ch., Dr., Buchdruckereibesitzer und Verleger des Heidelberger Anzeigers, Krämerg. 1 (— 33)  
 — Hermann, Dr., Prof. der Chirurgie, Bergheimerstr. 26  
 Lother Wilhelm, Apotheker Bw., Zwingerstr. 6  
 Lott Franziska, Monatsfrau, Bussfeng. 16  
 — Lisette, Waschfrau, Fischmarkt 5  
 Los Johannes, Kleidermacher, Plöckstr. 71  
 — Karl Wilhelm, Schuhmacher, Fischerg. 2  
 Louis Rudolf, Direktor Witwe, Ingrimstr. 1  
 Lovell Rosa Fr., Hauptstr. 112  
 Luce August, Architekt, Bismarckstr. 9  
 Ludwig Jakob, Tagarbeiter, Plöckstr. 41  
 — Mina Witwe, Musiklehrerin, Leopoldstr. 12  
 Lüder Philipp, Viktualienhdlr., Pfaffeng. 16  
 Lüders Emma Fr., Friedrichstr. 13  
 — Herrn., Universitäts-Lanzlehrer, Hauptstr. 131 (Gingang Marstallstr.)  
 Lütke Hermann, D. Telegraphen-Assistent, Sandg. 14  
 Lugo Eugen, Großh. Notar, Karpfeng. 10  
 Lutsenheilanstalt, Uferstr. 8, 10, Eingang Bergheimerstraße  
 Luthle Karl, Metzger, Römerstr. 7  
 Lutan Franz, Spezereihändler, Plöckstr. 3  
 Lulay Adam, Bäckermeister, Unterestr. 2  
 Lung Ludwig, Glasermeister Witwe, Märzgasse 8  
 Lupberger August, Maurer und Frau: Kleidermacherin, Dreikönigstr. 4  
 Luz Amalie, Privatim, Zwingerstr. 7  
 — Elisabeth Fr., Milch- und Viktualienhandlung (Hofgut Wagenbach), Hauptstr. 129 (Gingang Marstallstr.)  
 — Fanny, Bauinspektor Bw., Grabeng. 4  
 — Karl, Schuhmacher, Zwingerstr. 16  
 — Kaspar, Zugmeister, Fahrtg. 14  
 — Lina Witwe, Telegr.-Geh., Deumarkt 2  
 — Marie, Dr. Witwe, Untere Neckarstr. 44  
 — Marie, Physikus Witwe, Neuenheimer Landstr. 35  
 Lutzenberger Kath., Monatsfrau, Schlierb. Landstr. 28  
 Lypstadt Louis, Spezialität russ., türk., egypt. Cigaretten u. Tabake mit Fabrikation, Hauptstr. 18

## M

- Maas Joh., Hilfschaffner, Bergh. Str. 37  
 — Leonhard, Sergeant, Seminarstr. 2  
 Macco Paul, Marqueteur, Uferstr. 18  
 Mac Charl., Metzger Witwe, Plöckstr. 6  
 — Friedrich, Maler und Tünchermeister, Dreikönigstr. 14  
 — Friedrich, Tierarzt Witwe, Fahrtg. 6  
 — Karl, G. Arbeiter, Lauerstr. 11  
 — Karl, Tüncher, Schlierb. Landstr. 16  
 — Leopoldine Bw., Händlerin, Lauerstr. 11  
 — Therese, Tüncher Bw., Schloßberg 20  
 von Maczewski Auguste und Concordia, Geschw. Fr., Schloßberg 2  
 Mades Georg, Mechaniker u. Installateur, Floring. 2  
 Maechtel Karl, Lok.-Führer, Plöckstr. 16  
 Maehler Karl, Spezereihandlung, Rohrbacherstraße 16  
 Mädchenschule höhere städt., Plöckstr. 40  
 Mändler Herm., Schloffer, Bergh. Str. 15  
 Männerarmenhaus städt., Plöckstr. 24  
 Mahl Georg, Tagarbeiter, Schloßberg 63  
 Mahler Gallus, Bürstenfabrikant, Bergheimerstraße 57  
 — Ludwig, Werkführer bei Gallus Mahler, Bergheimerstr. 89  
 Mai Christian, Architekt, Plöckstr. 89  
 — Franz, Kunstgärtner, Plöckstr. 26, am Bredeplatz  
 — Georg, Kaufmann Witwe, Plöckstr. 26  
 — Wilhelm, Restaurateur zum Goldenen Hirsch, Leopoldstr. 29  
 Maibauer Aug., Schmiedegeh., Römerstr. 27 (Hinterhaus)  
 Maier Alois, Wagenwärter, Hauptstr. 33  
 — Anton, G. Expeditionsgehilfe und Frau: Wolle- und Schuhwaren-Händlerin, Apotheferg. 3  
 — Babette, Strickerin, Brunneng. 8

- Maier Clemens, Bürstenmacher, Neug. 13  
 — Cornel, Professor a. D., Ketteng. 25  
 — Ferd., Schutzmann Witw., Krämerg. 15  
 — Gebr., Cigarrenfabrik, Bergheimerstr. 36  
 — Georg, Schreiner, Floring. 1  
 — Georg, Schuhmacher, Gr. Mantelg. 8  
 — Heinrich, Gypfermeister, Fahrtg. 13  
 — Isidor und Max, Fabrikanten, Bergheimerstraße 36  
 — Julie, Monatsfrau, Ingrimstr. 4  
 — Rahn, Hauptlehrer, Gr. Mantelg. 3  
 — Karoline Witw., Häufferstr. 3  
 — Laura, Bahnverwalter Witwe, Neckarmünzgasse 14  
 — Mina, Näherin, Bahnhofstr. 9  
 — Rudolf, Steuereinscheher, Apothekererg. 3  
 — Simon, Kaufmann Witwe, Schiffg. 6  
 — Wilhelm, Fabrikant, Kohrbacherstr. 47  
 — Wilhelm, Holz- und Kohlenhandlung, Bergheimerstr. 45 (Lager: Vohstraße)  
 Majer Jean, Schlosser und Mechaniker, Krämerg. 20  
 Main = Neckarbahn = Verwaltung, Kohrbacherstraße 6  
 Maisch Karl, Lederhändler, St. Annag. 1 (vom 1. April 1888 an: Fahrtgasse 22)  
 Maisenhölder Sophie, Schuhmacher Witwe, Hauptstr. 81  
 Maler Thekla, Domänen-Rat Ww., Hauptstraße 60  
 — Wilhelm, Dr. Professor, Märzg. 5  
 Mall Eduard, Metzgermeister, Unteresstr. 14  
 Malsch Ernst, Hauptlehrer, Römerstr. 44  
 Maltner Aug., Photograph Ww., Neug. 2 (vom 1. April 1888 an: Hauptstr. 113b)  
 Mangelsdorf Wilhelm, Schreinermeister, Untere Neckarstr. 44  
 Manger Babette Fräul., Schloßberg 35  
 — Joseph, Maurer, Schloßberg 35  
 Mann Eugenie Fräul., Leopoldstr. 10  
 — Ludwig, Handelsmann, Gr. Mantelg. 17  
 — Magdalene Witwe, Grabeng. 18  
 Mannhardt Katharine Witwe, Neuenheim, Hauptstr. 199d bei der neuen Brücke (Vorberhaus)  
 Mannhart Karl, Lohnkutscher, Gaisbergst. 49  
 Mantel Karl, Privatmann, Hauptstr. 229  
 — Ludwig, Kleidermacher, Fischerg. 4  
 Mappes August, Nähmaschinen-Geschäft, Dreikönigstr. 25  
 Maquet C. (Sa: Vereinigte Fabriken zur Anfertigung von Sanitätsgerätschaften, vormals Lipowsky-Fischer, Inhaber: Curt Maquet, Joseph Blant), Hauptstraße 25  
 Marcard Hans, Hauptmann, Karlsstr. 6  
 Marchande A. Fräul., Institutslehrerin, Theaterstr. 7  
 Maruse Max, Zahnarzt, Hauptstr. 115  
 Marien-Vereinslokal, Hauptstr. 25  
 Mark Lisette, Gastwirtin zum Silbernen Anker, Neuenheimer Landstr. 32  
 Marquardt Theodor, Marqueteur, Apothekerergasse 16  
 Marshall Kath., Monatsfrau, Brunneng. 10  
 Marktallgebäude städtisches, Marktallhof 4  
 Martin Friederike Fräul., Untere Neckarstr. 9  
 — Joseph, Ansläufer, Ingrimstr. 6  
 — Joseph, Zeichner, Neug. 15  
 — Karl, Kaufmann, Marktallstr. 9  
 — Ludwig, Privatmann, Hauptstr. 62  
 — Max Kleidermacher, Krämerg. 6  
 Martiné Susanne Witwe, Plöckstr. 19  
 Martini Gustav, Bahn-Ingenieur, Gaisbergstraße 37  
 Marx Abraham (Sa: N. Marx Söhne), Kaufmann, Untere Neckarstr. 1  
 — Heinrich, Metzger, Dreikönigstr. 15  
 — Heinrich, Schuhmacher, Fischerg. 5  
 — Katharina, Büglerin, Dreikönigstr. 6  
 — Lehmann (Firma: N. Marx Söhne), Kaufmann, Untere Neckarstr. 1  
 — Max, Kaufmann, Neuenheim, Hauptstraße 199d bei der neuen Brücke  
 — N. Söhne, Cigarrenfabrik und Hopfenhandlung, Untere Neckarstr. 1  
 Maissas Otto, Universitätsgärtner, Gartenstraße 1  
 Maßholder Johann, Schmiedmstr., Kaiserstraße 40  
 — Philipp, Schmiedmeister, Römerstr. 23  
 Mathes Karl, E. Schaffner, Am Güterbahnhof 15  
 — Karl, Lehrer, Märzg. 2  
 Mathos Karl, Registrar, Hauptstr. 243  
 Matt Georg, Wildprethdlr. Witw., Schlierbacher Landstr. 30  
 Matuschek August, Tagarbeiter und Frau: Verdingfrau, Speyerer Landstr. 15  
 Maurer Barbara Witwe, Hauptstr. 214  
 — Elisabeth, Lohnkutschin, Kl. Mantelg. 19  
 — Friedrich, Dr., Assistent im anatom. Institut, Plöckstr. 60  
 — Friedrich, Kurzwaren- und Tapissiergeschäft, Hauptstr. 134  
 — Georg, Schuhmacher und Schuhlager, Hauptstr. 119  
 — Jakob Ww., Weinwirtschaft und Fluß-Badeanstalt, Neckarmünzg. 14  
 — Jakob, Fischer, Neckarmünzg. 12  
 — Johann, Arbeiter, Schloßberg 4  
 — Martin, Fischer Witwe, Neckarmünzgasse 12  
 — Wendelin Witwe, Bergheimerstr. 75  
 Mauser Johanna, Näherin, Zwingenstr. 11  
 Max Jakob, Kondukteur Ww., Plöckstr. 29  
 Mayer A., Privatmann, Leopoldstr. 8a  
 — Amandus, Groß. Amtsrevisor, Hauptstraße 200  
 — Andreas, Agent, Ingrimstr. 7

- Mayer Anton, Ober-Postsekretär, Hauptstraße 79
- Bernhard, Uhrmacher, Hauptstr. 58
- Eduard, Schuhmacher, Dreikönigstr. 7
- Franz, Fuhrmann, Gr. Mantelg. 8
- Franz, Postsekretär, Plöckstr. 51
- Heinrich, Kleidermacher, Krämerg. 11
- Heinrich, pens. L-Führer, Apothekerg. 3
- Jakob, Hafnermeister, Bussmerg. 24
- J. Frd. (geb. Westphal), Hauptlehrer Witwe, Plöckstr. 83
- Jakob Georg, Schmiedmeister u. Wirt, Hauptstr. 21
- Joseph, Universitäts-Bibliothek-Diener, Schulg. 4
- Joseph, Schuhmachermeister und Schuhlager, Hauptstr. 95
- Julius, Kolonial- und Materialwarenhandlung, Hauptstr. 102
- Julius, Kaufmann, Unterestr. 11
- Karl, Spezereihändler, Gaisbergstr. 20
- Katharina Witwe, Bergheimerstr. 19
- Leopold, Hoflieferant, Modewaren- und Damenkonfektionsgeschäft, Spitzstr. 160
- L., Kaufmann Witwe, Hauptstr. 160
- Ludwig, Lehrer Bw., Ob. Faulpelz 14
- Mayer, Schuhwaren-Geschäft en gros, Marktplatz 4
- Mayer, Kaufmann, Hauptstr. 216
- Moses, Kaufmann, Störmarkt 2
- Philipp, Schmiedmeister, Kl. Mantelg. 9 (Werkstätte: Unterestr. 1)
- Philipp, Seifensieder u. Tapetenhändler, Unterestr. 11
- Phil., Restaurateur auf dem Königstuhl
- ☛ Siehe Inzerat Seite XXII
- Valentin, Bierbrauerei zum Goldenen Reichsapfel, Unterestr. 35
- Wilhelm Ludwig, Privatmann, Alte Bergheimerstr. 1
- von Mayer Klara, Major Witwe, Mohrbacherstraße 51
- Mayerhofer F. F., F-Arbeiter, Speyerer Landstr. 41
- Mayer-Hofer Emil, Baugometer, Leopoldstraße 36
- Mays Albert, Privatmann und Landtagsabgeordneter, Ketteng. 12
- Auguste und Bertha FrL., Hauptstr. 84
- F., Oberhofgerichtsrat a. D., Bismarckstraße 15
- Gerhard Heinrich, Kfm., Jugrimstr. 1
- Karl, Dr., Assistent im physiol. Institut, Akademiestr. 3
- Mechler Michael Adam, C-Bortier und Frau: Kleidermacherin, Bahnhofstr. 13
- Vincenz, Buchdrucker und Lieferant von Kautschuk-Stempeln, Bussmergasse 9 (vom 1. April 1888 an: s. Nachtrag)
- ☛ Siehe Inzerat S. XV
- Mechling Adolf, Maler u. Tüncher, Strahengasse 12
- Karl, Schreinergehilfe, Apothekerg. 16
- Meckel Margarete Witwe, Leopoldstr. 42
- Meder Charlotte Witwe, Hauptstraße 106 (Gingang Theaterstraße)
- L. (Zuh: H. Würzburg), Hofkunst- und Buchhandlung, Hauptstr. 168
- ☛ Siehe Inzerat Seite 1
- Meejer August, Privatm., Bismarckstr. 11
- Eduard, Maurermeister Witwe, Mohrbacherstr. 52
- Ernst, Küfermeister, Brunneng. 12
- Ferdinand, Schlosser, Klingenthorstr. 6
- Friedr. Wilh., Kleiderm., Krämerg. 15
- Karl, Spezereihändler Witwe, Klingenthorstraße 6
- Meffert Valentin, Bahnwart, Schlierbacher Landstraße 35
- Méguin Eugen, Schreibmaterialien-, Buch- und Kunsthandlung, Hauptstr. 193, im Sommer: Filialgeschäft Burgweg 4
- Mehlem Wilhelm, Verwalter in der Irrenklinik, Gartenstr. 2
- Mehlhorn Paul, Dr. Prof., Landhausstr. 5
- Mehlmann Antonie, Kleiderm., Gaisbergstraße 20
- Katharine Fräulein, Mohrb. Str. 16
- Mehner Arthur, Musiker, Hirschstr. 12
- Meidner Katharine, Tagarbeiter Witwe, Klingenteich 14
- Wilhelm, Tagarbeiter, Schloßberg 4
- Meier Georg, Schuhmacher, Gr. Mantelg. 8
- Julie Frau, Monatsstr., O. Faulpelz 8
- Marie Witwe, Wäscherin, Hauptstr. 26
- Mejerle Johann Joseph, Schuldiener, Grabeng. 20
- Meinhardt Louis Bw., Besitzerin des Hotel Adler, Hauptstr. 195
- Meise Karl, Schuhmann, Karpfeng. 4
- Meißel Franz Anton, Schuhmacher, Schlierbacher Landstr. 30
- Meister Alban, Musiker, Brunneng. 2
- Anton, Kaufmann, Kolonial- und Delikatessengeschäft, Hauptstr. 198
- ☛ Siehe Inzerat Seite XXII
- Theodor, Schuhmann, Hirschstr. 4
- Meißner Franz, Schriftsetzer Bw., Kleine Mantelg. 3
- Jakob, Privatmann, Marktplatz 7
- Meizner A., Stuhlfllechterin, Steing. 2
- Joseph, Steuerrevisorats-Assistent, Jugrimstr. 32
- Melbert Amalie und Julie, Büglerinnen, Unterestr. 30
- Melms Mathilde Frau, Hauptstr. 207 (Gingang rechts)
- Meng Anna Näherin, Hauptstr. 141
- Wenges Karl, Turnlehrer, Grabeng. 20
- Wengesdorf Elise, Tagarb., Kl. Mantelg. 21

- Menckheim Jakob, Landwirt, Fahrtg. 5  
 v. Merck Frau, Baronin, Bismarckstr. 1  
 Merck Adalbert, Postsekretär, Hauptstr. 71  
 — Jakob, Agent, Neuenh. Landstr. 74  
 Merkel August, O. Zollamtsdiener Witwe,  
 Kornmarkt 5  
 — Christine Fräulein, Lanerstr. 5  
 — Heinrich, Gerber, Schiffg. 10  
 — Wilhelm, Tapezier, Hirschstr. 9  
 Merkelbach Ambrosius, F. Schuhmacher,  
 Schlierb. Landstr. 80  
 Merkle Wilh., G. Assistent, Landhausstr. 2 a  
 Merkel Emilie, Bahnexpeditor Witwe,  
 Bergheimerstr. 38  
 Merzi Karoline Witw., Monatsfrau, Kleine  
 Mantelg. 11  
 Merz Adalbert, Dr. Prof. theol., Luisenstr. 1  
 — Eulalia, Dr. Witwe, Luisenstr. 1  
 Merz Gottlieb, Bahnwart, Kaiserstr. 42  
 — Jakob, Tagarbeiter, Schneidmühlg. 6  
 — Johann, Privatmann, Kohrbacherstr. 6  
 Meisinger Wilhelm, Glaser, Märzg. 8  
 Messerschmidt Val. M., chem. Waschanstalt,  
 Apothekerg. 2 (vom 1. April 1888 an:  
 Ingrimstr. 5)  
 Messinger Karl, Drehermeister und Spital=  
 gelderheber, Kleine Mantelg. 27  
 Methlow Friedrich, Kurz-, Pug- u. Mode=  
 warenhandlung, Marktplatz 4  
 Metz Amalie Witw. Monatsfr., Floring. 8  
 — Franz, Direktor der Filiale der Rhein.  
 Kreditbank, Untere Neckarstr. 17  
 — Karl (Wilh. Kücker), Löschmaschinen=  
 Fabrik, Hirschstr. 13  
 — Luise Witwe, Schloßberg 32  
 — Marie, geb. Hell, Grabeng. 8  
 — Peter, G. Schaffner, Gaisbergstr. 23  
 Metzler Amalie Fräulein, Ketteng. 10  
 — Michael, Telegr. Assistent, Neug. 8  
 — Wilh., F. Schuhm., Schlierb. Landstr. 43  
 Meunier Ferd., Tischneider, O. Neckarstr. 17  
 Mey Vina Fräul., Privatn., Plöckstr. 41  
 Meyer A. Fr., Hauptlehrer, Kleinschmid=  
 strafe 14  
 — Berthold, Damenmäntelgeschäft, Haupt=  
 strafe 146  
 — Elise G., Kobes und Konfektion, Plöck=  
 strafe 46 (Wohnung: Leopoldstr. 36)  
 — (v. Waldeck) Friedrich, Dr. Professor der  
 Universität, K. Ruffischer Kollegienrat,  
 Klingenteich 6  
 — Friedrich, Etuis- u. Portefeuillegeschäft,  
 Dreikönigstr. 23  
 — Heinrich, Lok. Heizer, Landhausstr. 3  
 — Marie, Antiquariat und Leihbibliothek,  
 Hauptstr. 18  
 — Robert, Dr. Professor an der höheren  
 Mädchenschule, Bergheimerstr. 35  
 — Robert, Zahlmeister, Leopoldstr. 54  
 Mezger Alois, Prof. Witwe, Hauptstr. 30  
 Mezger Amalie, Mediz.-Nat. Ww., Leopold=  
 strafe 54  
 — Karl, Dr. Witwe, Leopoldstr. 54  
 Michael Jakob, Schmied Ww., Mittelbadg. 9  
 Michaeli Johann, Schreiner, Hauptstr. 103  
 Michaelis Jakob, Dr. Wtw., Bremeneckg. 5  
 Michaely Konrad, O. Telegraphensekretär,  
 Schlofferstr. 4  
 — W. Fräul. Telegr.-Gehilfin, Schlofferstr. 4  
 Michel August, Schuhmacher und Schuh=  
 lager, Steing. 10  
 — Emil, Besitzer d. Grand Hotels, Kohrb.  
 Str. 11 (☞ 58)  
 — Georg, Schreinermeister, Hirschstr. 25,  
 Eingang Lebergasse  
 — Johann, Flaschnermeister, Steing. 4  
 — Michael, Privatmann, Bauamtsg. 5  
 Michelbach Heinr., Kutscher, Plankeng. 2  
 Middelkamp Oskar, Dr. Zahnarzt, Leopold=  
 strafe 14)  
 ☞ Siehe Inerat Seite XVIII u. XIX  
 Mierisch Wilh., F. Schloffer, Ingrimstr. 10  
 Mihm Karl, F. Schloffer, Schloßberg 31  
 Milch Anton, Küfer, Schlierbach 101  
 — Valentin, Maurer, Oberer Faulpelz 12  
 — Wilhelm, Maurer, Schlierbach 101  
 Militäraragareth, Landhausstr. 31, Ecke der  
 Jähringerstraße  
 Miller Joseph, Frieur, Hauptstr. 50  
 Miltenberger Anton, Steinhauer u. Frau:  
 Verdingbureau, Schneidmühlg. 5  
 Miltner Jakob, Friedhofsaufscher, Steiger=  
 weg 22  
 Mindwitz Joh., Prof. Ww., Neuenh. Land=  
 strafe 42  
 — Johanna Fräul., Neuenheimer Landstr. 42  
 Minne Agnes Witwe, Märzg. 4  
 — August, Kaufmann, Märzg. 4  
 — Friedrich, städt. Gasaufscher, Bahnhof=  
 strafe 59  
 Minnie August Witwe, Gaisbergstr. 12  
 Mitsch Richardine Witwe, Näherin, Drei=  
 königstraße 18  
 Mittermaier Franz, Dr. jur., Privatmann,  
 Karlsstr. 8  
 — Karl, Dr. prakt. Arzt und Stadtrat,  
 Theaterstr. 8  
 Mittmann Joseph, Nestgeschäft in Geweben,  
 Unterestr. 3  
 Mijsa Margarete Frau, Kleidermacherin,  
 Gaisbergstr. 12  
 Mock August, Schreiner, Plöckstr. 8  
 — Franz Karl, Schreinermeister Witwe,  
 Plöckstr. 8  
 — Helene und Marie Fräul., Waschgeschäft,  
 Plöckstr. 29  
 — Willibald, G. Portier, Plöckstr. 41  
 Möbius M., Dr. Assistent, Bergheimerstr. 1  
 Möhl Arnold, Privatm. Wtw., Bismarck=  
 strafe 1

- Möhler Joh., Delhändler, Bussfemrg. 16  
 Mörl M., Kleidermacher, Neumarkt 3  
 Mösch Burkard, Friseur, Steing. 14  
 — Bal., Müllergeh., Schlierb. Landstr. 5  
 Möser Friedrich (Fa: Seb. Stünzle), Kaufmann, Hauptstr. 176  
 Möhlinger Johann, G. Bureaubdiener, Plöckstraße 57  
 Möpfner Georg, Kleidermacher, Leopoldstraße 32b  
 Rogg Paul Maurer, Mittelbadg. 9  
 Mohr Anton, Privatmann, Sophienstr. 7  
 — Ernst, Verlagsbuchhandlung, Hauptstraße 207, Eingang links  
 — Ernst, Verlagsbuchhdlr., Hauptstr. 193  
 — Ernst, Akadem. Buchhandlung, (Gustav Koester), Hauptstr. 60  
 — Georg, G. Arbeiter, Ingrimstr. 14  
 — Georg, Privatmann, Untere Neckarstr. 17  
 — J. M., Leberzubereiter, Heug. 2  
 — Iwan, Privatmann, Hauptstr. 114  
 — Karl Ludwig, Privatmann und Stadtrat, Friedrichstr. 10  
 — Karoline Fräul., Friedrichstr. 10  
 — Katharina Fräul., Hauptstr. 75  
 — Lisette, Lohnköchin, Untere Neckarstr. 10  
 — Marie Fräul., Blumengeschäft, Heug. 2  
 — M. K., Lebergeschäft, Heug. 2  
 — Otto, Privatmann, Schlosserstr. 1  
 — Sophie Witwe, St. Annag. 15  
 Molitor, Privatm., Ziegelh. Landstr. 28 a (vom 1. April 1888 an)  
 Moll Sophie Fräul., Privatm., Zwingerstr. 14  
 — Wilhelm, Schreinergehilfe, Sandg. 16  
 Moll-Deckmann, Penfion, Grabeng. 16  
 Moller Friedrich, Privatm., Bremeneckg. 1  
 — Karoline Witwe, Pfaffeng. 2  
 Mollz Matthias, Kassenbediener, Hauptstr. 133  
 Mook M. (Fa: Winkler & Mook), Kfm., Marktplatz 4  
 Moos Elisabeth Frau, Leherg. 2  
 — Georg, G. Bremser, Alte Bergh. Str. 8  
 — Georg, Schriftfeger und Frau: Milch-, Butter- u. Eierhändlerin, Ziegelg. 23  
 — Magdalena, Waschfrau, Dreikönigstr. 7  
 — Marie, Waschfrau, Floring. 6  
 — S., Dr. Prof. Arzt, Direktor der Univ.-Chrenklinik, Seegartenstr. 4  
 Moosbrugger Leopold, Gypfermstr., Brunnengasse 10  
 Moos Christian, Kaufmann, Haspelg. 2, Geschäftstokal: Steing. 9  
 Morath Adam, Maurer, Hauptstr. 177  
 — Joseph, Tapezier, Kurzer Buckel 7  
 Morell Jean, Kassier Witwe, Schloßberg 3  
 Moreth Friedr., Wagemw. Witwe, Schloßberg 1  
 — Karl, Maurer, Dreikönigstr. 8  
 Morgenstern Vertha, Oberlehrer Witwe, Schloßberg 2  
 Morr Georg, Kolonialwaren-, Cigarren- und Tabakhandlung, Hauptstraße 78 (40)  
 — Johann, Kutscher, Gaisbergstr. 18  
 Morisch Pius, Lohnkutscher, Handschuchsheimer Landstr. 386  
 — Ranus, Tagarbeiter, Untere Neckarstr. 8  
 — Zacharias, Fischer, Pfaffeng. 3  
 Moser Friedrich, Hausknecht, Plöckstr. 58  
 — Konrad, Maler u. Tüncherm., Schulg. 6  
 — Philipp, Kolonial- und Delikatessengeschäft, Sophienstr. 11  
 Moutfang Wilhelm, Dr. jur., Rechtsanwalt, Leopoldstr. 23a, Bureau: Hauptstr. 221  
 Mudel Joh. Gg., Buchbinder, Brunneng. 6  
 Mühlbach Elisabeth Witwe, Obsthändlerin, Krämerg. 10  
 — Elise Fräulein, Märzg. 10  
 Mühlbauer Albert, städt. Straßenmeister, Bergheimerstr. 42  
 — Theobald, Schlossermeister, Hirschstr. 4  
 Mühlmann Max, Kaufmann, Hauptstr. 241  
 Müller Adam, Lackierer, Bussfemrg. 7  
 — Adolf, Buchhalter, Unterestr. 3  
 — Albert, (G. Weißgerber Nachf.), Mehl- und Getreidehandlung, Lager von Brauereibedarfsartikeln, Zwingerstr. 18 (Eing. Bremeneckgasse)  
 — Albert, Geschäfts-Agent, Hauptstr. 26  
 — Albertine Witwe, Rohrbacherstr. 26  
 — Alwin, Schieferdeckergeh., Ingrimstr. 4  
 — Amalie Witwe, Gaisbergstr. 23  
 — Ami, Kranz- und Bouquetbinderei, Neugasse 21  
 — Anna, Damentonfektion u. Fußgeschäft, Klingenthorstr. 14  
 — August, Privatmann, Leopoldstr. 11  
 — Barbara, Wäscherin, Bussfemrg. 16  
 — Christian, Metzger, Unterestr. 31  
 — Christoph, Landwirt, Krahneng. 3  
 — Christoph, Privatmann, Gr. Mantelg. 16  
 — Dietrich Joh., Schußmann, Leherg. 6  
 — Eginhard, Zugmstr., Kleinschmidtstr. 16  
 — Elisabetha Witwe, Floring. 8  
 — Elise Fräul., Lehrerin, Friedrichstr. 8  
 — Ernst, Privatmann, Hauptstr. 214  
 — Franz, Fuhrmann, Leherg. 3  
 — Franz, Kaufmann, Hauptstr. 158  
 — Friedrich, Assistent Witwe, Haspelg. 6  
 — Friedrich Ed., Gerichts-Notar Witwe, Märzg. 18 (Eingang Ecke der Plöckstr.)  
 — Friedrich, Hauptlehrer Bw., Haspelg. 6  
 — Friedrich, Lackierer, Unt. Neckarstr. 13  
 — Friedrich, Landwirt, Schlierbadg. 69  
 — Friedrich, Maschinist, Gaisbergstr. 37  
 — Friedrich, Maurermeister, Hauptstr. 73  
 — Friedrich, Weichenw., Bergheimerstr. 33  
 — Georg, Charcutier Btw., Sophienstr. 7  
 — Georg, Lok. Führer, Heug. 12  
 — Georg, Schuhmacher, Brunneng. 22

- Müller Hartm., Kleiderm., Dreifönigstr. 21  
 — Heinrich, Gärtner, Ziegelh. Landstr. 1  
 — Heinrich, Landwirt, Ziegelg. 15  
 — Heinrich, Lok.-Führer, Unt. Neckarstr. 2  
 — Heinr., Schreiner Frau, Dreifönigstr. 1  
 — Heinrich Witw., Privat., Klingenteich 12  
 — Hermann, Dr., Professor an d. höheren Mädchenschule, Leopoldstr. 26  
 — Hermann, Kanzleigehilfe, Hauptstr. 188  
 — Hermann, Kaufm., Untere Neckarstr. 19  
 — Jakob Ww. (Fa: Ludwig Müller), Lager in Lampen und Haushaltsartikeln, Hauptstr. 62  
 — Jakob Ww., Kohlen- u. Eisenhandlung, Untere Neckarstr. 19 (☞ 51)  
 — Jakob, Landwirt, Schneidmühlg. 6  
 — Jakob, Privatmann, Kleinschmidstr. 16  
 — Jakob, Schieferdecker Ww., im Brückenturm  
 — Jakob, Tagarbeiter, Schiffg. 2  
 — Jak. Wilh., Cigarrenfabrik u. Agentur, Leopoldstr. 30, Geschäftslokal: Bergheimerstraße 57  
 — Jakobine Witwe, Uferstr. 22  
 — Jakobine u. Wilhelmine, Geschw. Fr., Sophienstr. 13  
 — Ignaz, Tagarbeiter, Unterestr. 3  
 — Johann, Privatmann, Ingrimstr. 18  
 — Joh. Adam, Uhrmacher, Kl. Mantelg. 1  
 — Joh. Franz, Bürstenmacher, Floring. 5  
 — Joh. Georg, Tagarbeiter, Ingrimstr. 14  
 — Johann Heinrich, Lok.-Führer, Landhausstr. 2b  
 — Johann Jakob, Schlossermstr. u. Herdfabrikant, Gas- und Wasserinstallateur, Strahng. 6  
 — Johann Konrad, Tagarb., Schloßberg 4  
 — Joh. Lorenz, Privatmann, Unterestr. 31  
 — Johanna, Priv.-Lehrerin, Krämerg. 22  
 — Joseph, Friseur, Ketteng. 2, Geschäftslokal: Fischmarkt 3  
 — Joseph, Porzellanmaler und Photographisches Atelier, Theaterstr. 2  
 — Juliane Ww., Wärterin in der Frauenklinik, Vohstr. 1  
 — Julius, Fachtlehrer, Steing. 12  
 — Julius, Schuhmacher, Apothekerg. 7  
 — Justina Fräulein, Oberbadg. 10  
 — Karl, Aufseher, Bussmerg. 22  
 — Karl, Charentier, Hauptstr. 55  
 — Karl, Gastwirt zum Hotel Vittoria, Leopoldstr. 6 (☞ 27)  
 — Karl, Gastwirt z. Pfälzer Hof, Hauptstraße 127  
 — Karl, Glasermitr., Fenster- u. Spiegelglas, Goldleisten- und Bilderrahmenhandlung, Heumarkt 2  
 — Karl (Fa: G. A. Thomas Nachfolger), Droguerie-, Material- u. Farbwarenhandlung, Hauptstr. 169  
 Müller Karl, Kaufmann, Untere Neckarstraße 19  
 — Karl, Leberzubereiter, Plöckstr. 24  
 — Karl Joseph, Steuereinnahmehilfse, Neugasse 8  
 — Karoline (geb. Trappel) Ww., Zwingerstraße 18 (Gingang Bremenedgasse)  
 — Katharina Frau, Dreifönigstr. 15  
 — Kath., Hofprediger Ww., Friedrichstr. 8  
 — Konrad, Händler, Dreifönigstr. 24  
 — Kreszenzia Witwe, Kornmarkt 8  
 — Leonhard, Skribent, Obere Neckarstr. 2  
 — Lina, Büglerin, Unterer Faulpelz 1  
 — Lisette, Kleidermacherin, Steing. 8  
 — Lisette, Rentnerin, Sandg. 14  
 — Lisette Ww., Waschfrau, Schloßberg 26  
 — Ludwig, Privatmann, Hauptstr. 62  
 — Luise Fr., Heug. 3 (Ging. Ingrimstr.)  
 — Luise Fr., Näherin, Hauptstr. 26  
 — Marie Franziska, C. Stationskassse-Gehilfin, Hauptstr. 210  
 — Marie Fr., Putzmacherin, Marktallhof 5  
 — Martin, Privatmann, Hauptstr. 21  
 — Martin, Schlosser, Plöckstr. 63  
 — Martin, Tagarb., Untere Neckarstr. 11  
 — Matthias, Tonnenhofarbeiter, Bergheimerstraße, im Tonnenhof  
 — Max, pens. Lok.-Führer, Brunneng. 12  
 — Nikolaus, Kleiderm., Kl. Mantelg. 18  
 — Otto, Schächter, Dreifönigstr. 16  
 — Pauline Fr., Hauptstr. 169  
 — Peter, Historienmaler, Klingenthorstr. 8  
 — Philipp, Gastwirt zum Deutschen Hof, Hauptstr. 28  
 — Philipp, Spezereigeschäft u. Milchhandlung, Dreifönigstr. 9  
 — Philipp Wilhelm, Landwirt, Gaisbergstraße 63  
 — Regina Witwe, Ziegelh. Landstr. 21  
 — Robert, Orchesterdiener, Fischerg. 8  
 — Roman, Reisender, Strahng. 12  
 — Rosalie, Händlerin, Unterestr. 5  
 — Susanna Margarete Fr., Sophienstr. 7  
 — Susanna Fr., Hauptstr. 90  
 — Theobald, Landwirt, Fahrg. 12  
 — Theobald, Landw. Wtw., Schlierbacher Landstr. 46  
 — Therese Witwe, Klingenthorstr. 14  
 — Thomas, Gastw. z. Jägerhaus, Schlierbacher Landstr. 7  
 — Valentin, Tagarbeiter Witwe, Leberg. 4  
 — Wilhelm (Fa: Müller & Bier), Kaufmann, Hauptstr. 200  
 — Wilhelm, Reisender, Heumarkt 8  
 — Wilhelm, Tagarbeiter, Kl. Mantelg. 24  
 Müller & Bier, Herrenkleidermacher nach Maß u. Tuchhandlung, Hauptstr. 200 (Wertstätte: Mittelbadg. 1)  
 v. Müller Frau, Baronin, Hauptstr. 248  
 Münch Anna Witwe, Akademiestr. 6

- Münch Jakob, Lok.-Führer, Plöckstr. 67  
 — Joseph, Cigaretten-, Tabak- und Rauch-  
 requisitenlager, Hauptstr. 1  
 Siehe Zuerat Seite IX  
 — Karl, Lüncher, Schloßberg 4  
 — Otto, Postassistent, Plöckstr. 12  
 Münd Jakob, Kleidermacher, St. Annag. 9  
 Münnich J. Bernhard, Lackierer Witwe,  
 Plöckstr. 60  
 — Ludwig, Glas- und Porzellan-Händler,  
 Schiffg. 3  
 — Paul, Photograph, Leopoldstr. 53  
 Münzenmayer Julius, Eisenbein-Schneider,  
 Hauptstr. 30  
 Müntefer Wilh., Prokurist, Bergh. Str. 91  
 Müttich Eberhard, Großh. Bahnverwalter,  
 Am Güterbahnhof 2  
 Mugele Michael, Händler, Apothekergr. 14  
 Mund Justine Fr., Neuenh. Landstr. 42  
 Mundi Franziska Ww., Priv., Zwingerstr. 9  
 Munt Alexander, Privatm., Krämerg. 5  
 Murja Joh., Schuhmacher u. Frau: Weiß-  
 näherin, Bussfemrg. 24  
 Museumsgebäude, Aktiengesellschaft, Gra-  
 bengasse 3 (43)  
 Musikpavillon, Leopoldstr. 2  
 Mupler Lorenz, Tagarb., Speyerer Land-  
 straße 49  
 Muth F. C., Oberrechnungsrat Ww., Mohr-  
 bacherstr. 17  
 — Franz, Fabrikant, Mohrbacherstr. 53  
 Mutschler Amalie Witw., Klingenteich 22  
 — Friedrich, Bierbrauerei (zur Majerei),  
 Hauptstr. 45  
 — Fris, Landw., Handfuchsh. Vdstr. 386  
 — Georg, Privatmann, Klingenteich 5  
 — Heinrich, Lok.-Heizer, Klingenteich 22  
 — Ludwig, Metzgermeister, Unterestr. 15  
 Mutter Andreas, Tabakausscher, Buss-  
 mergasse 1
- N**
- Nack Nikolaus, Kutcher, Ingrimstr. 6  
 Naegelé Albert, Privatier, Leopoldstraße 27  
 (Gingang Bredeplatz)  
 — Auguste Fr., Augustinergr. 9  
 — Ernst, Königl. Preuß. Mitmeister a. D.,  
 Sophienstr. 4  
 Naeglele Jakob, G. Schaffner, Römerrstr. 47  
 Nähr Karl, Schuhmacher, Ob. Fanzlepelz 10  
 — Martin, Drehermeister, Hauptstr. 45  
 Näh Luise, Näherin, Neckarmüßg. 6  
 Nagel Friedrich, Wertmeister, Bergheimer-  
 straße 72b  
 — Georg, Dienstmann, Hauptstr. 227  
 — Heinrich, Kellner, Fabrig. 10  
 — Johann, Werkführer, Landhausstr. 2b  
 — Joseph, Schuhmacher, Lauerstr. 20  
 — Konrad, Postgehilfe, Neug. 15  
 Nagel Lina u. Amalie, Geichw. Fr., Leher-  
 gasse 4  
 — Ludwig, Oberschaffner, Plöckstr. 35  
 Napp Friedrich Wilhelm, Geschäftsgentur,  
 Leopoldstr. 43  
 Naumann Friedr., Apotheker, Hauptstr. 114  
 Nebel Fr., Rechtsanwalt Ww., Karlsstr. 16  
 — Georg, Dr. prakt. Arzt, Grabeng. 14  
 Nebenius Karl, Dr. Wtw., Sophienstr. 17  
 Neckermann Kaspar, Zollamts-Assistent,  
 Mittelbadg. 1  
 Neddermayer Hermann, Magazinier, Land-  
 hausstr. 16  
 Neeff Wilhelm, Direktor Witwe, Gaspelg 5  
 Neher Adolf (Fa: Langer & Neher), Kfm.,  
 Hauptstr. 109  
 — Chr. Witwe, Hauptstr. 109  
 Nehr Rudolf, Bahningenieur, Gaisbergstr. 37  
 Neidig Philipp, Tagarbeiter, Lauerstr. 8  
 Neidinger Georg, Bildhauer, Kaiserstr. 42  
 Neidlinger Georg, Nähmaschinen-Geschäft,  
 Märzg. 2  
 Neiningen Viktorin, Hauptlehrer, Spstr. 80  
 Nellinger Joh., B. Schaffner Ww., Plöckstr. 8  
 Nepple Joseph, Hauptlehrer, Plöckstr. 28  
 Nerbel Alois, Kleidermacher, Gaspelg. 8  
 — Leonore, Näherin, Plöckstr. 6  
 v. Nerée Feodor, Brem.-Lieut., Plöckstr. 77  
 Neßenjohn Leo, Kutcher, Karlsstr. 15  
 Neß Robert, Hafner, Leherg. 3  
 Neßler Christ., Magazinmeister, Landhaus-  
 straße 5  
 Neth Rudolf, Cigaretten- und Tabakgeschäft,  
 Hauptstr. 166  
 Nething Friedrich, Buchdrucker, Krahen-  
 gasse 4<sup>1/2</sup>  
 — Friedrich, Schriftfeger, Steing. 10  
 — Jean, Schuhmacher und Frau: Kou-  
 vertennäherin, Krämerg. 11  
 — Lisette, Näherin, Dreißkönigstr. 21  
 — Ludwig, Tapezier, Bussfemrg. 28  
 — Rob., Vereinsdiener u. Frau: Stellen-  
 vermittlungsgeschäft, Sandg. 3  
 Netter Sigmund (Fa: B. Wolff & Netter),  
 Kaufmann, Bienenstr. 8  
 Neubeck Adam, Hafner, Bussfemrg. 1  
 Neuberger Jos., Dr. Prof., Gaisbergstr. 71  
 Neubert Georg, Schuhmacher, Felspfad 1  
 — G., Zuschneider, Schlieb. Landstr. 30  
 Neuberth Wilhelm, Schutzmann, Gr. Mantel-  
 telgasse 26  
 Neubrand Albrecht, Feldmesser, Plöckstr. 39  
 Neuburger Friedrich, Schreiner, Ziegela. 1  
 — Heinr., Prokurist bei Wilh. Gung & Cie.,  
 Plöckstr. 73  
 — L., Rechtsanwalt, Hauptstr. 95  
 — Mayer, Handelsmann, Ziegela. 14  
 — Wilhelm, Schreiner, Krämerg. 11  
 Neudeck Philipp, Maurer, Kl. Mantelg. 13  
 v. Neuenstein Karl Freiherr, Hauptstr. 160

- Neuer Ferdinand, Bäckerstr., Schloßb. 49  
 — Hermann, Lokführer, Keng. 15  
 — Johann, Aktuar, Grabeng. 3  
 — P., Betriebs-Inspektor der städt. Gas- und Wasserwerke, Mittermaierstr. 8  
 Nengas Julius, Dr. med., Bergh. Str. 28  
 Neumann Johanna, Institutsvorsteherin, Plöckstr. 52  
 Neuper Ludwig, Schuhmacher, Römerstr. 25  
 Neupert Gregor, Müller K. Mantelg. 5  
 Neureuther Margarete Witwe, Waschfrau, Uferstr. 28  
 Neuser Joseph, Buchhalter bei der städt. Sparkasse, Marktplatz 5  
 Nieß Friedrich, Metzger, Hauptstr. 87  
 v. Nida Frau, Hauptstr. 208  
 Niebel Martin, Schutzmann, Karlsstr. 9  
 Nieder Konrad, Kleidermacher, Semmelsgasse 12  
 Niederbrunner Schwestern f. Krankenpflege, Burgweg 1  
 Niederer Arnold, Agentur für Mühleineichtung und französische Mühlensteine, Hauptstr. 139  
 Niederleigner Elisabeth, Strickerin, Rohrbacherstr. 23  
 Nieschwis Joseph, Fleischer und Frau: Hebamme, Dreifönigstr. 8  
 Nischen Anna Fräul., Neuenh. Landstr. 283  
 Nikolai Friedrich, Privatm., Schloßberg 55  
 Nikolaus Jakob, Kleidermacher, Gaspelg. 16  
 Nimis August, penf. Zugmeister, Neuenh. Landstr. 87  
 Nöllner Ludwig, Dr. Assistenzarzt, Untere Neckarstr. 60  
 Noe Matthias, G.Arbeiter, Fahrtg. 13  
 — Valentin, Lohnkutscher, U. Neckarstr. 70  
 Nohe Ludwig, Messgermeister, Hauptstr. 4  
 — Peter, Agent, Hauptstr. 179  
 Nohl Ludwig, Prof. Witwe, Lauerstr. 5  
 Nolde Lukas, Schuhmacher, Gelspsfad 4  
 — Susanna Fräul., Kleidermacherin, Leopoldstraße 32b  
 Noll Adolf, Marqueteur, Uferstr. 18  
 Noll August, Buchbinder, Ketteng. 5  
 Nollert Georg, Architekt, Alte Bergheimerstraße 8  
 Nolte Karl (Fa: Chr. Keller & Cie.), Kaufm., Gaisbergstr. 64  
 Nostadt Martin, Kleiderm., Unterestr. 16  
 Nühle Anna, geb. Kreckel, Hauptstr. 99  
 Nuhn Anton, Dr. Prof., Bahnhofstr. 41  
 Nuß Engelbert, Konditorei und Café, Hauptstr. 27
- D
- Ober Joseph, Obsthdlr., Schneidmühlg. 11  
 — Joseph, Lackierer, Karlsstr. 12  
 — Katharina, Wäscherin, Fahrtg. 11
- Ober Martin, Lohnkutscher Wtw., Grabengasse 7  
 — Michael, Kappenmacher Wtw., Floring. 4  
 Oberdieck Florentin, Wirt, D. Neckarstr. 2  
 Oberfeld Heinrich, Zimmermeister Witwe und Wirtschaft zum Rosenbusch, Schlierbacher Landstr. 30  
 — Theodor, Zimmermeister, Schlierbacher Landstr. 30  
 Oberfell Matthias, Schreiner, Karlsstr. 20  
 Oberländer Agnes Frau, Leopoldstr. 17  
 Obermeier Gottlieb, Fleischer, Schloßb. 20  
 Obermeyer Friedrich, städt. Ober-Förster, Blumenstr. 7  
 Obermüller Joh., Zimmermann, Fahrtg. 9  
 Obländer Friedr., Maschinist, Schlierb. 109 (Pumpstation I)  
 Objer Emilie, Ingenieur Ww., Plöckstr. 71  
 Ochs Wilh., Hausmeister, Bergheimerstr. 73  
 Odenwald Hermann, Privatmann Witwe, Zugrimstr. 38  
 von Oechelhäuser A., Dr. Privatdozent, Zwinglerstr. 8  
 Ochsner Joseph, Maurer, Bremeneckg. 7  
 Oebel Andreas, Kammmacher, Zugrimstr. 14 (Werktstätte: Hauptstr. 55a)  
 — Barbara Witwe, Monatsfrau, Unterestraße 14  
 — Christian, Kanalreiniger, Gelspsfad 1  
 — Heinrich, Tapezier, Unterestr. 33  
 — Karl, Schreinergehilfe, Hirschstr. 9  
 — Lisette, Lohnkutschin, Floring. 6  
 — Magd., Witwe, Wäscherin, Burgweg 8  
 Oeder Adam, Pferdebahnkutscher, Neuenheim, Hauptstr. 199 bei d. n. Brücke  
 — C., Lithographische Anstalt u. Druckerei, Märzg. 3, Wohnung: Plöckstr. 28  
 Oehlschlager Michael, Schuhmachermeister, Filderg. 6  
 — Rosa, Näherin, Schiffg. 2  
 Oeldorf Friedrich, Maler u. Tüncher, Zugrimstr. 6  
 — Martin, Zimmermaler und Tüncher, Pfaffeng. 11  
 — Matthias, Gastwirt z. Schwarzen Bären, Hirschstr. 3  
 Oelschlegel Marie Witwe, Zeitungsträgerin, Untere Neckarstr. 34  
 Oesterle Georg, Viktualienhändler, Augustinerg. 1  
 Oestreicher Matthias, Stadt-Missionar, Schlofferstraße 2  
 — Philipp Anton, G.Bureaudiener, Bahnhofstraße 61  
 Oettinger Friedrich, G.Arbeiter, Speyerer Landstr. 29  
 Oehlhauser P. Ww., Händlerin, Fischmarkt 7  
 — Phil. Jakob, Privatm., Unt. Neckarstr. 28  
 Dhnenus Landolin, Schutzmann, Semmelsgasse 10



Ohrenklini, akadem. (Prof. Moos), Bergheimerstraße 28  
 Ohje August, Maurer, Neugasse 19  
 — Ferdinand, Maurer, Dreikönigstr. 7  
 Olbert Anton, Tüncher und Lackierer, Krämergasse 7  
 — Friedrich, G Schaffner, Bahnhofstr. 11  
 — Georg, Plätierer, Schloßberg 14  
 — Karl, Plätierer Witwe, Schloßberg 14  
 — Katharina, Lohnföchin, Floring. 5  
 Olinger Friedrich, Bierbrauereidirektor, Mühlstr. 1  
 Olms Arnold, Zuschneider, Hauptstr. 162  
 Opper Chr. Friedrich, Architekt und Bauunternehmer, Mohrbacherstr. 49  
 — Georg Vertram Witwe, Gaisbergstr. 23  
 — Kaspar, Restaurateur, neben dem Bairischen Hof, Mohrbacherstr. 4  
 Siehe Inserat Seite XXVIII  
 Oppenheimer Gebr., Lederhandlung, Hauptstraße 107  
 — Heinrich (Firma: Gebr. Oppenheimer), Kaufmann, Hauptstr. 107  
 — J. J. Kaufmann, Hauptstr. 191  
 — Moritz (Firma: Gebr. Oppenheimer), Kaufmann, Hauptstr. 107  
 — Moses (Fa: Gebr. Oppenheimer), Kaufmann, Hauptstr. 107  
 — J. Dr. Prof., prakt. Arzt, Märzg. 1  
 Oppenheimer & Co., Kunstwolle-Fabrik, Schlierbach 81  
 Oppermann Wilhelm, Restaurateur, Leopoldstraße 42  
 Orb Sophie Witwe, Leyerg. 2  
 Orberger Franz, Tagarb., Al. Mantelg. 21  
 Ortlieb Aug., Zimmermann, Römerstr. 25  
 — Elise FrL., Hauptstr. 187  
 — Hermann, Werkfchreiber, Bahnhofstr. 33  
 — Julius, G Arbeiter, Römerstr. 5  
 Orth Karl, Dr., Assistenzarzt im akadem. Krankenhaus, Poststr. 2  
 Ortolph Adalbert, Schreibmaterialienhandlung, Hauptstr. 104  
 Ortwein Joseph, Dienstmann, Krahneng. 5  
 Osann Alfred, Dr. phil., Gaisbergstr. 79  
 — Friedrich, Dr. Witwe, Gaisbergstr. 79  
 Ost Louis Witwe, Hauptstr. 187  
 — Emil, Lederhändler, Schiffg. 10  
 v. Otten-Sacken N. Baron, Rentn., Plöckstraße 26, am Webeplatz  
 — FrL., Handschuchsheimer Landstr. 392  
 Oster Karl, Spezerei, Wagen-, Nähmaschinenhandlung u. Kassetten-Fabrikation, Mittelbadg. 8, Mechanische Werkstätte: Zwingerstraße 18, Eingang Bremenstraße  
 Ostermeier Karl Friedr., Tagarb., Krahnengasse 13  
 Osterrieth Mathilde, Untersuchungsrichter Witwe, Neue Schloßstr. 24

Ostertag Marie Witwe, Leopoldstr. 23  
 Osthoff Hermann, Dr. Prof., Neuenheimer Landstr. 96  
 Oshwald Hermann, Privatm., Kaiserstr. 7  
 Otten Karl, Kommissionär, Plöckstr. 31  
 Ottenbacher Gottlieb, Universitäts-Bibliothekdiener, Marstallhof 5  
 Otenthal Georg, Kutcher, Al. Mantelg. 21  
 Otto August, Glaser Witw., Dreikönigstr. 10  
 — Emil, Maurermeister, Schneidmühlg. 4  
 — Gottlob, Küfer, Schlierb. Landstr. 32  
 — Heinrich, Küfer, Alte Bergheimerstr. 8  
 — Henriette, FrL., Unterestr. 20  
 — Jakob, Maler u. Tünchermeister, Plöckstraße 91  
 — Julius, Fabrikation von Korbwaren u. Korbmöbel, Hauptstr. 90  
 — Karl, Schuhmacher, Schlierb. Ldstr. 34  
 — Karl Eduard Witwe, Kosonialwarenhandlung, Unterestr. 19  
 — Martin, Maurermeister, Sophienstr. 2  
 — Martin, Privatmann, Plöckstr. 91  
 — Rudolf, Privatm. Witwe, Bergheimerstraße 77

**P**

Pabst Friedrich, Prokurist bei Wils, Guntz & Co., Plöckstr. 77  
 — Ignaz, Schlosser Witwe, Unterestr. 8  
 Pagenstecher Ernst, Dr. Prof., Plöckstr. 66  
 Pagliano Franz Jos., Privatm., Neuenh., Hauptstr. 200 a, bei der neuen Brücke  
 Palais Großherzogliches, Karlsstr. 4  
 Pantle Friedrich, Handelsm., Römerstr. 27 (Hinterhaus)  
 — Georg, F. Arbeiter, Römerstr. 7  
 — Martin, F. Arbeiter, Römerstr. 25  
 Pape J. H., Privatm., Zähringerstraße an der Eisenbahnkurve  
 — J. H., Privatm. Frau, Klingenteich 5  
 Paul Michael, Maler und Tüncher, Untere Neckarstr. 11  
 — Philipp, Schuhmachermeister, Bussengasse 24  
 — W. G. B., Privatm., Ziegelh. Ldstr. 21  
 Paule Joh., Magazinier Witw., Lanerstr. 6  
 — Karl Philipp, Küfer, Mohrbacherstr. 102  
 Pauli G. & Cie. (Friedrich Langbein), photographisches Atelier und Porzellanmalerei, Hauptstr. 146  
 Pauly Margarete FrL., Fischeberg. 5  
 Pawel Ottomar, Dr., Assistent im chemischen Laboratorium, Plöckstr. 55  
 — Wilhelmine, Güterdirektor Ww., Brunnenengasse 16  
 Payne Rob. Adair, Privatm., Marktplatz 1  
 Pelikan Karl, Aktuar, Ingrinistr. 8  
 Penn Sophie FrL., Hauptstr. 234  
 Penner Friedr., Architekt, Ob. Neckarstr. 8

- Benner Jakob, Küblermeister, Ob. Neckarstraße 8
- Karl, Kolonialwaren- und Delikatessenhandlung, Hauptstr. 48 (60)
  - Peter, Küblermeister Wtw., Pfaffeng. 11
  - Wilhelm, Buchhalter, Ob. Neckarstr. 8
- Berino Joseph, Sesselmacher, Blöckstr. 13
- Berpente Elisabeth, Teleg.-Gehilfin, Leopoldstraße 20
- Beschte Emil, Schreiner, Gaisbergstr. 63
- Peter Friedrich, Tapezier Wtw., Sandg. 3
- Georg Joseph, Gerber, Dreikönigstr. 24
- Peterfen Alexander, Sek.-Lieutenant, Neue Schloßstr. 10
- Peters Otto, Verlagsbuchhandlung, Hauptstraße 78
- Otto, Buchhändler (Firma: Vangel & Schmitt), Univ.-Buchhdlg., Spstr. 78
- Pfaff Erasmus, Prof. a. D., Marktplatz 3
- Helene und Pauline, Geschw. Frä., Industriefachlehrerinnen, Sandgasse 16
  - Joseph, Buchhalter und Frau: Kleidermacherin, Bergheimerstr. 61
  - Karl, Dr., Gymnasial-Professor, Obere Neckarstr. 14
  - Mathilde, Seminarlehrer Witwe, Obere Neckarstr. 14
  - Nähmaschinen-Niederlage, Klingenthorstraße 8
  - Wilhelm, Optiker u. Mechaniker, Hauptstraße 93 (Wohnung: Hauptstr. 99)
- Pfaffius Sophie Frä., Zwingerstr. 15
- Pfau Marie, Tagarbeiterin, Bussenberg. 14
- Martin, Kellermeister, Karlsstr. 22
  - Martin, Pflasterer Witwe, Ob. Neckarstraße 17
- Pfeiffer Karl Ludw. (Fa: Wurm & Pfeiffer), Buchdruckereibesitzer und Verleger des Heidelberg Tagblattes, Brunneng. 24
- Lisette, Näherin, Bergheimerstr. 19
- Pfeifferle Wilh., Braumstr., Kl. Mantelg. 9
- Pfeiffinger Immanuel, Hauptlehrer Witwe, Hauptstr. 243
- Pfeifer Michael Witwe, Wäscherei, Kleine Mantelg. 6
- Pfeiffer Eugen, Musikalienhandlung, Grabengasse 10
- Ernst (Fa: Pfeiffer & Veith), Mechaniker, Heumarkt 10
  - Friedrich, Werkführer, Unt. Neckarstr. 18
  - Georg, Cementmüller, Landhausstr. 6
  - Georg, Kleidermacher Ww., Hirschstr. 5
  - Georg, Schuhmacher Ww., Unterestr. 34
  - J. M., Fabrikbesitzer, Theaterstr. 18
  - Joseph, Gärtner, Hauptstr. 229
  - Karl, Privatmann, Hauptstr. 246
  - Otto, Gastwirt zum Nassauer Hof, Blöckstr. 1
  - Rudolf (Firma: J. M. Pfeiffer, Ziegelhausen), Fabrikant, Sophienstr. 3
- Pfeiffer Theodor, Privatmann, Blöckstr. 54
- Pfeiffer & Veith, Werkstätte für Mechanik, Optik u. Elektrotechnik, Bahnhofstr. 9 (Hinterhaus), Laden-Geschäft: Mohrb. Straße 2 (Bayerischer Hof), Ecke der Bergheimer- und Mohrbacherstraße
- Siehe Inzerat S. XVII
- Pfeilstück Fr., Maurer Ww., Klingenteich 20
- Pfifferling J. A., Privatmann Wtw., Bienenstraße 8
- Pfisterer Adam, Chirurg, Gr. Mantelg. 2
- Andreas, Maurer, Obere Neckarstr. 7
  - Barbara Frä., Bergheimerstr. 53
  - Friedrich Georg, Maurer, Leberg. 4
  - Friedrich, Kutischer, Blöckstr. 41
  - Friedr., Restaurateur, Am Güterbahnhof 5
  - Gg., Kohlen- u. Holzhandlung, Fahrtgasse 7, Geschäftslokal: Bergh. Str. 10
  - Georg, Tagarb., Schlierb. Landstr. 14
  - Heinrich, Landwirt, Bergheimerstr. 53
  - Johann, Vidualien- und Eierhandlung, Blöckstr. 56
  - Käthchen und Karoline, Geschw. Fräul., Hauptstr. 227
  - Lorenz, Jakobsgasse 1
  - Ludwig, Tagarbeiter, Mohrbacherstr. 102
  - Ludwig, Rechner der Ortskrankenkasse, Klingenteich 8
  - Martin, Tagarb., Schlierb. Landstr. 16
  - Michael, Privatmann, Kleinschmidstr. 1
  - Peter, Maurer, Bauamtsg. 6
  - Peter, Steinseger Witwe, Uferstr. 22
  - Philipp, Landwirt, Neug. 5
  - Wilhelm, Seiffabrikant, Hauptstr. 56
  - Wilhelm, Seiffabrikant Ww., Fahrtg. 7
- Pfizer Ernst, Dr. Prof., Bergheimerstr. 1
- Pflege Schönan evangelische, Hirschstr. 17
- Pfloger Georg, Zimmermann Wtw., Blöckstraße 6
- Pfänger Jos. P., Friseur, Bergheimerstr. 28 (Geschäftslokal: Bergheimerstr. 35)
- Pflug David, Bürger-Kasindiener Witwe, Marktallstr. 6
- Heinrich, Diener im physikal. Kabinet, Brunneng. 1
  - Michael, Schlossergehilfe, Neug. 3
- Pfreundschuh Gg., Postsekretär, Optstr. 72
- Pfundstein Jos., Kleiderm., Hauptstr. 204
- Phil. Franz, Milchhändler, Optstr. 227
  - Georg, Tagarbeiter, Gaisbergstr. 23
- Philipp Karl, Sprachlehrer der franz. und deutschen Sprache, Leopoldstr. 39
- Philippi Marie Fräulein, Näherin, Kornmarkt 7
- Physiologisches Institut, Akademiestr. 3
- Pielmann Ernst, Prof., Neuenheim Lutherstraße 1171 (zum Lutherhaus)
- v. Pierron Karl, Hauptmann a. D., Hauptstraße 198

Pirani Eug. Chevalier, Komponist, Hand-  
schuchsheimer Landstr. 390  
Pirsch Konrad (Fa: Karl Pirsch, Leder-  
fabrik), auf dem Haarlaß  
— Karl, Lederfabrikant, Hirschstr. 11  
Pissot Karl, Tagarbeiter, Mittelbadg. 14  
Pitschke Ottilie Witwe, Schiffg. 2  
Platz Eugen, Privatmann, Neuenheim,  
Hauptstr. 199 a an der neuen Brücke  
Pöschmann Karl, Glasergeh., Fischergr. 14  
Pohlmann Ludwig, Privatmann Witwe,  
Gaisbergstr. 22  
Pol Rudolf, Ingenieur, Thon- und Stein-  
gutröhrenlager, Bergheimerstr. 56  
Polatski S. A., Kaufm., Zwingenstr. 4  
Pontius Marie Frau, Neuenheim, Mönch-  
hof 118  
Popp Anna Fr., Kleidermacherin, Sandg. 3  
— Barbara, Schlosser Witwe, Mohrbacher-  
straße 102  
— Franz, Kolonial-Waren, Delikatessen,  
Cigarren und feine Weine, Haupt-  
straße 191, am Markt  
— Johann, Kleidermacher, Zwingenstr. 16  
— Johann, Schuhmacher, Ob. Neckarstr. 8  
— Joseph Wit. (Firma: Popp-Tränkle),  
Kolonialwaren, Delikatessen, Cigarren,  
Hauptstr. 154  
— Joseph, Neusilber-Arbeiter u. Gürtler,  
Lauerstr. 4  
☛ Siehe Inserat Seite XXIII  
— Michael, Zeitungsträger, Dreikönigstr. 6  
Poppen G., Maschinen-Ingenieur, Ketten-  
gasse 19  
v. Pöschinger Kath. Witwe, Hauptstr. 138  
(Gingang Augustiner-gasse)  
Posner S., Buchdruckereibesitzer, Optstr. 35  
Poth Philipp, Kaufm., (Mannh. Petroleum-  
import), Augustiner-gasse 9. (☛ 23)  
Praetorius Nikolaus, Dr., Assistentarzt im  
akademischen Krankenhaus, Bohstr. 2  
Prechtler Julius, Bäckergehilfe, Mittelbad-  
gasse 16  
Prestinari Josephine Fräul., Schlierbacher  
Landstr. 3  
Prinz Nannette Witwe, Hauptstr. 13  
Prior Friedrich, Dienstmann, Neug. 10  
— Konrad, Schuhmacher, Bussfemerg. 1  
Privatklinik unter Direktion von Hofrat  
Dr. v. Chelius, Hauptstr. 22  
Probst Adolf, Scribent, Neuenheim, Hirsch-  
gasse 15 a  
— Amalie, Registrator Witwe, Dreikönig-  
straße 12  
Produktenniederlage Langenzell, Optstr. 133,  
Gingang Marktstraße  
Providenzkirche, evang., Hauptstr. 90 a  
Pröpfer Jos., Tapetendruker, Schloßb. 24  
— Lisette, Tagarbeiterin, Schloßberg 24  
Proessel G. Witwe, Privatn., Plöckstr. 81

Pschera Franz Joseph, Schuhmacher, Kleine  
Mantelg. 18  
Puchelt Auguste Fräulein, Mohrbacherstr. 18  
— Konr., Obergeringieur, Mohrbacherstr. 18  
— Marie, Thekla u. Marie Luise, Geßw.  
Fräulein, Mohrbacherstr. 18  
Pütz Aug. Adam, Zimmerm., Strahueng. 15

## Q

Quast Karl sen., Landw. Witwe, Große  
Mantelg. 9  
— Heinrich, Tagarbeiter, Ziegelg. 5  
— Wilhelm jun., Landwirt, Gr. Mantelg. 9  
Quati Valth., Kleiderm. Ww., Unterstr. 18  
— Jakob, Tapezier, Dreikönigstr. 6  
— Johann, Landwirt, Kurzer Buckel 1  
Quinde Georg, Dr. Geh. Hofrat, Professor,  
Hauptstr. 47/51 (Friedrichsbau)  
Quigmann G. A., Oberstabsarzt Witwe,  
Leopoldstr. 41

## R

Raab Hch., Plästerer Ww., Kurzer Buckel 1  
Rabe Julius G., Privatm., Sophienstr. 4  
Räder Johanna, Ww., Schlierb. Ldstr. 80  
Räder Ludwig, Rärcher, Bussfemerg. 4  
Raisberger Elise u. Luise Fr., Lehrerinnen,  
Sandg. 2  
Rall Johann, Handelsmann und Gießver-  
mieterei, Neuenheim, Hirschg. 15  
Ramp Philipp, G.Arbeiter, St. Annag. 5  
Ramsstein Hermann, Lehrer, Schlierbach 60  
Ramsstock Wilhelm, Handelsm., Ziegelg. 2  
Ranzenberger Heinr., Gärtner auf d. Haar-  
laß, Ziegelhäuser Landstraße  
Raphael Ludw., Geometer Ww., Seumarkt 2  
Rapp Georg, Schreinermeister, Schloßberg 37  
— Karl, Bierbrauerei z. Goldenen Fäßchen,  
Ingrimstr. 16  
— Karl, Matschreiber, Neuenheim, Römer-  
straße 181  
— Margarete Magd. Fr., Schloßberg 14  
— Stephan August, Zugmeister-Aspirant,  
Hauptstr. 40  
— Theodor, Bierbrauerei zum Schwarzen  
Schiff, Schiffg. 11  
Raquet Wilh., Schlossergeh., Plöckstr. 56 a  
Rath Andreas, Kleiderm., Ingrimstr. 14  
Rathaus (Stadtgemeinde), Marktplatz 10,  
(☛ 18)  
Rathgeber Philippine Witwe, Weisnäherin,  
Karlsstr. 14  
Rau Nikolaus, Tuchscherer und Dekateur,  
Gr. Mantelg. 10  
Rauch Joh. Nik., Bäckermeister, Hauptstr. 223  
— Joseph, Dr. Prof. Hofrat, Augustiner-  
gasse 9  
— Josephine Fr., Priv., Friedrichstr. 15

- Nand Wilhelm, Hafner, Bussfemrg. 20  
 Nandch Ferdinand, Glaser, Gr. Mantelg. 22  
 Nandchnabel Karl, Tagarb., Mohrb. Str. 59  
 Nander Theodor, Lithogr. Anstalt, Florin-  
 gasse 3  
 Nandh Peter, Dekorationsmaler, Sandg. 4  
 Nandw Arnold, Dr. Sanitäts-Rat, Ziegel-  
 häuser Landstr. 24  
 Nandlschule (Stadtgemeinde), Ketteng. 14  
 Nander Heinrich, G. Assistent, Landhausstr. 2a  
 Nand Friedrich, Wagnergeh., Römmerstr. 27  
 (Hinterhaus)  
 — Hugo, Agent, Schneidmühlg. 4  
 — Louis, Privatm. u. Stadtrat, Uferstr. 36  
 Nandendorf Salomon, Dr., Plöckstr. 52  
 Nandewell L., Friseur, Hauptstr. 162, Ge-  
 schäftslokal: Hauptstr. 160  
 Nandcath Jakob, Maurer, Schloßberg 4  
 — Marfus, Tapetendrucker, Schlierbach 64  
 Neeg Ludwig, Bäckermeister, Schloßberg 33  
 Nees Ludwig, Schuhmann, Karlsstr. 16  
 Neel Christian, Dienstmann, Semmelsg. 7  
 — Karl, Installateur, Pfaffeng. 5  
 — Karl, Kleidermacher, Wolfsbrunnentw. 2  
 — Karl jun., Tagarb., Wolfsbrunnentw. 2  
 Negele Mich., Gem. Arb., Speyerer Uferstr. 49  
 Regenfuß Karl, Musiker, Hirschstr. 12  
 Neeger Karl, Dienstmann, Schloßberg 16  
 — Karl, Herrendiener, Schloßberg 16  
 — Max, Korpsdiener, Lauerstr. 8  
 Regnault Marie, Dr. Wtw., Uferstr. 22  
 Reibberger Jakob, Kartoffelhdlr., Plöckstr. 25  
 Rehn Jakob, Schuhmachermstr., Ziegelg. 16  
 — Johann, G. Schaffner, Bergheimerstr. 35  
 Reibe Helene Frau, Untere Neckarstr. 9  
 Reibert Adam, Kellermeister, Brunneng. 14  
 Reibold Gg. Jakob, Zimmermann, Untere  
 Straße 31, Eingang: Pfaffengasse  
 — Johann, Schuhmacher, Kl. Mantelg. 11  
 Reichard Adolf, Schlossergeh., Bussfemrg. 2  
 — Philipp, Stadtbaumeister Ww., Karls-  
 straße 6  
 Reichardt Julius, Privatm. Wtw., Gais-  
 bergstraße 1  
 Reichel Johann, Briefträger, Hauptstr. 30  
 Reichenbach B., G. Schaffner, Häuserstr. 7  
 Reichenheim Max, Dr. med., Augenarzt,  
 Gaisbergstr. 40 (☞ 36)  
 Reichert Christian, Wagenw., Leopoldstr. 36  
 — Emma, Fußmacherin, Plöckstr. 17  
 — Franz Jos., G. Assistent, Bergh. Str. 47  
 — Johann, Bahnwärter, Bergheimerstr. 47  
 — Johann Georg, Restaurateur auf der  
 Molkentur, Klingenteich 21  
 ☞ Siehe Inzerat Seite XXXI  
 — Karl, Schreinergehilfe, Plöckstr. 22  
 — Katharina, Schloßberg 41  
 — Peter, Tagarbeiter, Krabneng. 9  
 von Reichlin-Meldegg Skuno, Freiherr, Dr.  
 Privatdozent, Neuenh., Werberstr. 232  
 Reichsbank-Nebenstelle deutsche, Marktplatz 9  
 Reichspost deutsche, Hauptpost: Mohrbacher-  
 straße 3, Stadtpost: Marktallstr. 6  
 Reidel Adam, Gitterbegleiter, Alte Berg-  
 heimerstraße 8  
 — Georg, Lok. Heizer, Schloßberg 20  
 Reif Philipp, Metzger u. Wirt, Bergheimer-  
 straße 41  
 Reiffel D. Nachfolger (S. Gfrörer), Garne,  
 Woll- u. Kurzwarenhandlung en gros,  
 Steing. 9  
 — Luise Witwe, Bergheimerstr. 31  
 — Wilhelm Witwe, Feinbäckerei, Haupt-  
 straße 212  
 Reither August (Pa: Martin Reither), Zim-  
 mermeister u. Holzhändler, Uferstr. 32  
 — Franz, Zimmermeister u. Holzhändler,  
 Schneidmühlg. 11  
 — Friedrich, Privatmann, Uferstr. 22  
 — Friedrich Martin, Landwirt, Bauamts-  
 gasse 2  
 — Georg, Maurer, Uferstr. 12  
 — Martin, Zimmermeister Ww., Uferstr. 32  
 Reihenschmitt Jakob, Schmied, Eppelheimer  
 Landstr. 6  
 Reimold Amalie Fr., Luisenstr. 16  
 Rein Margarete, Pfarrer Witwe, Haupt-  
 straße 207, Eingang links  
 Reinecker Rudolf, Schreiner, Lauerstr. 24  
 Reinehr Adam, Sattlermeister, Hauptstr. 54  
 ☞ Siehe Inzerat Seite XIX  
 v. Reinel Karoline, Oberst Witwe, Haupt-  
 straße 39  
 Reinfort Sebastian, Schuhm., Unterestr. 22  
 Reinhard Adolf, Bahnassistent, Landhaus-  
 straße 4  
 — Franz, Tagarbeiter, Gelselpfad 4  
 — Heinr., Schlossermstr., Unt. Neckarstr. 54  
 — Jakob, Accisor in Neuenheim, Röm-  
 erstraße 221  
 — Johann, Kleidermacher, Oberbadg. 1  
 — Johann, Privatmann, Luisenstr. 4  
 — Leonhard, Kleidermacher, Ziegelg. 14  
 — Nikolaus, Wagnermeister, Neuenheimer  
 Landstr. 86  
 — Peter, Tagarbeiter, Dreikönigstr. 4  
 — Philipp, Flaschnermeister, Hauptstr. 99  
 — Philipp, Schuhmacher, Semmelsg. 11  
 — Reith, Zimmermann, Kl. Mantelg. 10  
 Reinhardt A. G. L., Privatmann Witwe,  
 Römmerstr. 44  
 — Anton, Warenagent, Römmerstr. 44  
 — Emma, Industriellehrerin, Römmerstr. 44  
 — Ernst, Kutcher, Obere Neckarstr. 5  
 — Eva Fr., Kleiderm., Gr. Mantelg. 18  
 — Georg, Pension und Restauration zur  
 Stiftsmühle, Ziegelhausen  
 — Henriette Wtw., Rentnerin, Sandg. 14  
 — Jakob, Zapfwirt (Höckels Bierbrauerei),  
 Gaspelg. 4

- Neinhardt Karl, Agent, Neuenheim, Hauptstraße 199 d an der neuen Brücke  
 — Karl, Tüncher, Hauptstr. 156  
 — Karl Btw., Wäschfrau, Brunneng. 22  
 — Karoline, Wäschfrau, Hauptstr. 156  
 — L., Dr. med., prakt. Arzt, Neuenheim, Römerstr. 182  
 — Nikolaus, Maschinist, Gaisbergstr. 18  
 — Philipp, Tüncher, Kleine Mantelg. 5  
 Neinhart Käthchen Fräulein, Haspelg. 14  
 — L., Dreher Witwe, Haspelg. 14  
 Neinheimer J. B., Schuhmacher u. Schuhlager, Hauptstr. 164  
 Neinig Georg Witwe, Semmelsg. 5  
 Neimuth Joh. Karl, Tüncher, Krahneng. 2  
 Neinold Julie Fräul., Mittermaierstr. 1  
 Neis Adolf (Ja: Gebr. Neis), Fabrikant, Bergheimerstr. 51  
 — Albert (Ja: Gebr. Neis), Fabrikant, Bergheimerstr. 50  
 — Bernhard (Ja: Joseph Neis Söhne), Kaufmann, Hauptstr. 79  
 — Eduard (Ja: Gebr. Neis), Fabrikant, Bergheimerstr. 50  
 — Gebr., Kunstvolle-Fabrik, Alte Bergheimerstr. 11 (H 5)  
 — Gottlieb, Landesprodukten = Handlung, Kleine Mantelg. 16  
 — Heinrich, Stuhlfabrikant Witwe, Bussenmergasse 18  
 — Hermann, Kaufmann, Märzg. 3 (Geschäftslokal: Kleine Mantelg. 16)  
 — Joseph Söhne, Möbel- u. Bettenfabrik, Hauptstr. 79  
 — Lazarus, Privatm., Alte Bergh. Str. 11  
 — Levi, Kaufmann, Kl. Mantelg. 16  
 — Louis, Lackierer, Schlierb. Landstr. 13 (Werkstätte: Untere Neckarstr. 80)  
 — S. G., Pferdehändler, Hauptstr. 44  
 — Wilhelm, Handlung in Baumwolle und Baumwollabfällen, Bergheimerstr. 59 (H 1)  
 — Wolf (Ja: Joseph Neis Söhne), Kaufmann, Hauptstr. 79  
 Neiß J. Georg, Schlosser Bw., Uferstr. 18  
 — Karl (vorm. M. Hengstler), Fuß- und Blumengeschäft, Steing. 6  
 Neiß Elisabeth Btw., Neue Schloßstr. 5  
 — Friedrich, Essig- und Senf-Fabrikant, Fahrg. 17  
 — Friedrich, Kaufm., Neue Schloßstr. 5  
 — Gg. Phil., Kleiderm., Bergheimerstr. 57  
 Neißinger Heinrich, Gärtner, Krahneng. 13  
 — Lucie, Wäschfrau, Bussenmerg. 24  
 — Margarete Witwe, Karlsstr. 1 a  
 Neiske Hermann, Kaufmann, Plöckstr. 77  
 Siehe Inserat Seite VIII  
 Neiß Alfred, Professor an der Höheren Mädchenschule, Schlosserstr. 4  
 — Heinrich, Schlossermeister, Plöckstr. 39  
 Neiß L., Wäschegechäft, Hauptstr. 121, Geschäftslokal: Hauptstr. 123  
 Neißner Emilie Frau, Untere Neckarstr. 9  
 Neiter Joseph, Schwertfeger und Schlosser, Unterestr. 26  
 Neitlinger Gg., Maurer, Wolfsböhlenweg 1  
 Neiß Friedrich, Kaufmann, Blumenstr. 3, Comptoir: Bergheimerstr. 17  
 — Karol., Posthalter Bw., Bergh. Str. 55  
 — Peter, Maurermeister, Pfaffenng. 6  
 — Wilh., Fabrikant Witwe, Gaisbergstr. 5  
 Neißschule (Gr. Universität), Marstallhof 2  
 Nell Karl, Schmiedmeister, Haspelg. 6  
 Nemler Johann, Maurermeister, Optstr. 88  
 — Philipp, Schlossergeh., Speyerer Uferstr. 1  
 Nemmlinger Joseph Anton, Wagenwärter, St. Annag. 11  
 Nempel Gustav, Journalist, Augustinerng. 1  
 Nenand Mline Fräulein, Schloßberg 3 a  
 Nensch Joh., Privatm. Bw., Zwingenstr. 19  
 — Otto, Lok. Heizer, Bahnhofstr. 27, Eingang Landhausstraße  
 Nentert Louis, Flaschnermeister und Blechwarenlager, Plöckstr. 71  
 Nenner Hch., Handelsm. Bw., Krämerng. 3  
 — Ludwig, Anskäufer, Ziegelg. 15  
 — Susanne Witwe, Schloßberg 20  
 Nentiers Lisette Fr., Nentmerin, Mittelbadgasse 10  
 Nestle Rudolf, Postsekretär, Hauptstr. 70  
 Netzheldt Adolf, Pferdebahnschaffner, Plöckstraße 29  
 Nettig Fris, Architekt, Leopoldstr. 35  
 Neudter Frida, Privatm., Sandg. 10  
 Neuland G., Apotheker (Kirch = Apotheke), Hauptstr. 26  
 Neuß G. W., Kolonialwaren und Delikatessengeschäft, Hauptstr. 20 (H 52)  
 — Käthchen u. Luise, Geichw. Fr., Optstr. 20  
 Neuter Eva Fräulein, Neuenh. Landstr. 72  
 — G., Chirurg und Zahntechniker und Fran: Hebamme, Hauptstr. 2, Eingang St. Annagasse  
 — Friedrich, Gaseinrichter, Floring. 1  
 — Georg, Lok. Heizer, Bahnhofstr. 11  
 — Heinrich, Volksschuldienner, Plöckstr. 105  
 — H., Galanterie- und Wiener Lederwarengeschäft (Inh.: Frau Henriette Neuter), Optstr. 106, Wohnung: Mohrb. Str. 16  
 — Johann, Lok. Führer, Fähringerstraße an der Eisenbahnkurve  
 Neutter Jakob, Gastwirt zum Großen Faß, Hauptstr. 199  
 — Jakob, Privatmann Bw., Marktplatz 8  
 — Joh. Jakob, Privatm., Hauptstr. 199  
 Neydellet Käthchen, Dr. Witwe, Theaterstr. 4  
 Rew Charles Witwe, Ziegelh. Landstr. 21  
 Rhein Heinrich, Lok. Führer, Plöckstr. 10  
 — Jakob, Schmied, Bergheimerstr. 36  
 — Joh., Pferdebahnschaffner, Plöckstr. 10

- Rheiner Friedr., Tagarbeiter, Bergh. Str.,  
im Sonnenhof
- Rheinheimer Anton, Privatm., Märzg. 12
- Louis, Hafner u. Ofenfabrikant, März-  
gasse 12
- Rhenania-Korpskneipe, Hauptstr. 231
- Ribberger Wilh., Kleidermacher, Floring. 3
- Richard Dorothea Ww., Lehrerin, Plöckstr. 73
- Franz, Hof-Photograph, Hauptstr. 26
- Jean, Sprachlehrer, Plöckstr. 73
- Johann Georg, Agent, Hirschstr. 13
- Richter Karl, Sekretär, Hauptstr. 221
- Wilhelm, Haushaltsungs-Bedarfsartikel,  
Hauptstr. 23, Wohnung: Neuenheimer  
Landstr. 106
- Rickmann Friedrich, Schuhmachermeister  
und Schuhlager, Unterestr. 9
- Rickenberg Friedr., Musiklehrer, Haspelg. 2
- W., cand. med., Rohrbacherstr. 60
- Riede Baptist, Postsekretär, Bergh. Str. 55
- Riedel Wilhelm, Gasdirektor a. D., Fisch-  
brut-Anstaltsbesitzer, Hauptstr. 70
- Riedel v. Königheim Alfred, Prem.-Lieut.,  
Rohrbacherstr. 20
- Riedinger Friedrich, Dienstm. u. Schützen-  
vereinsdiener, Pfaffeng. 4
- Johann Nikolaus, Agent und Verding-  
bureau, Heumarkt 3
- Riegel Joseph, Reallehrer, Fischmarkt 4
- Luise, Reallehrer Witwe, Zwingerstr. 7
- Rieger Kaspar, Kutscher, Berghheimerstr. 36
- Max, Schlossermeister, Bergh. Str. 32
- Riegert Joseph, Weispuzer, Karlsstr. 20
- Riegler August, Sattler, Bahnhöfstr. 61
- Georg, Bäcker Witwe, St. Annag. 3
- Georg, Privatmann, Burgweg 12
- Lucius, Bäckermeister, Hauptstraße 39,  
(53)
- Philipp, Verwaltungsgehilfe, Märzg. 8
- Philipp, G. Portier, Bergh. Str. 33
- Riehl August, Kellner, Fahrtg. 1
- David, G. Arbeiter, Römerstr. 25
- Heinrich, Zimmermann, Landhausstr. 6
- Kath. Fräul., Kleiderm., Brunneng. 6
- Klette Ww., Waschfrau, Brunneng. 6
- Riefs Johannes, Dr., altkath. Stadtpfarrer,  
Lauerstr. 5
- Riel Heinrich (Fa: Horn & Riel), Tapeten-  
fabrikant, Neuenh. Landstr. 77
- Riemer Bernh., Kleiderm., Fischerg. 12
- Friedrich, Kleidermacher (Damen-Kon-  
fektion), Floring. 3
- Friedrich sen., Diener bei der Do-  
mänenverwaltung, Gewerbeband und  
Handelskammer, Bussmerg. 1
- Ries Anna Fräul., Telegr.-Geh., Vdhhausstr. 3
- August, Photograph, Hauptstr. 120
- Georg, Privatmann, Gr. Mantelg. 22
- Ignaz, G. Bremser und Spezereihändler,  
Römerstr. 23
- Ries Johann, G. Arbeiter, Römerstr. 23
- Valentin, F. Schlosser, Römerstr. 25
- Riesler Johann Nepomuk, Privatmann,  
Berghheimerstr. 47
- Rieß Johann, Dr. Privatm., Augustiner-  
gasse 13
- Rigling Friedrich, Spezerei- u. Milchhand-  
lung, Kl. Mantelg. 20
- Rihm Jakob, Pfarrer a. D., Plöckstr. 52
- Rilling Wilhelm, Feilenhauer, Pfaffeng. 8,  
Wertstätte: Kl. Mantelg. 27
- Rimmler Babette, Waschfrau, Gelsyfad 2
- Kath., Tagarbeiterin, Wolfsbrunnenu. 2
- Martin, Lok. Heizer, Römerstr. 5
- Philipp, Schäftchenstepper, Unterestr. 8
- Rinck Hermann, Kleidermacher, Steing. 10
- Ringshäuser Friedrich, Privatmann Vtw.,  
Gr. Mantelg. 24
- Rink Andreas, Gypser, Handschuchsheimer  
Landstr. 386
- Julius, Steinhauer, Klingenteich 11
- Rinkeff Konrad, Lok. Heizer, Schneidmühl-  
gasse 11
- Ripka Marg. Frau, Privatm., Hauptstr. 216
- Risch Elise, Telegr.-Gehilfin, Landhausstr. 7
- Rissel Adolf, Holzmacher, Lauerstr. 16
- Ritter Abrah., Landwirt, Bergh. Str. 72a
- Adrian, Landwirt, Untere Neckarstr. 11
- Andreas, Fremdenführer, Jngurimstr. 5
- Christian I., Landwirt, Plöckstr. 11
- Christian II., Landwirt, Gaisbergstr. 23
- Friedrich, Landwirt, Plöckstr. 11
- Georg Michael, Landwirt, Fahrtg. 6
- Jakob, Landwirt, Eppelh. Landstr. 15
- Ludwig, pens. V. Patentbesteller, Große  
Mantelg. 18
- Ludwig, Revisor, Berghheimerstr. 16
- Martin, Tagarbeiter, Gr. Mantelg. 18
- Theobald, Landwirt und Wirt, Berg-  
heimerstraße 72
- Rittmann Elisabeth Frau, Krämerg. 3
- Heinrich, Maurer, Schloßberg 19
- Magdalene, F. Arbeiterin, Brunneng. 22
- Matthias, Ländler, Schloßberg 19
- Philipp Jakob Witwe, Schloßberg 19
- Rittmeyer Konrad, Spezereihölg., Schlier-  
bach 62
- Rittner Karl, Musiker, Leyerg. 2
- Rizer, Apotheken-Assistent im akademischen  
Krankenhaus, Böhstr. 2
- Rishaupt Elise Fräul., Hauptstr. 33
- Friedrich, Bäcker Witwe, Krämerg. 22
- Friedrich (Firma: Rishaupt & Weber),  
Fabrikant, Obere Neckarstr. 1
- Friedr., Weinbändler Ww., Luisenstr. 9
- Friedrich Matthias, Privatm., Blumen-  
straße 7
- Hermann, Fabrikant, Rohrbacherstr. 49
- Karl, Bäckermeister, Hauptstr. 74
- Konrad, Bäcker Witwe, Marktplatz 8

- Nishaupt Leonh. Wtw., Konditorei u. Café, Unterestr. 37
- Nishaupt & Weber, Cigarrenfabrik, Ingrimstraße 1
- Nivola B., Expebitor Ww., u. Neckarstr. 30
- v. Nochan Klara, Privatm. Witwe, Bergheimerstraße 24
- Nochussen Kath. Anna Frau, Klingenthorstraße 16
- Nobrian Alfred (Firma: C. Defaga), Lager chemischer Apparate, Hauptstraße 58, Geschäftslokal: Hauptstr. 60
- Noesle Joseph, Privatmann, Bremeneckg. 5
- Noesler Emil, Konditorei, Hauptstr. 30
- Nödel Andreas, C. Schaffner, Bergheimerstraße 45
- Nöder Ignaz, Schreinermeister, Kl. Mantelgasse 1
- Lina Frä., Ziegelhäuser Landstr. 27
- Nöhrauer Bernhard, C. Exped.-Gehilfe, Augustinergasse 5
- Nömer Georg, Schlossermeister Wtw., Große Mantelg. 17
- Jak., Güterbestätter, Bergheimerstr. 108
- Karl, Dr. Privatm., Rohrbacherstr. 21
- Nikolaus, Schmiedemeister, Plöckstr. 5
- Nönich Ludwig, Reg.-Mat. a. D., Hauptstraße 120
- Nösch Joh., Kleidermacher, Pfaffeng. 9
- Nösch Karl, Jagd-Aufseher, Plöckstraße 79 (Hinterhaus)
- Rudolf, Glasermeister, Gaisbergstr. 41
- Theres, Federnreinerin, Gr. Mantelgasse 22
- Nöser Jakob, Porzellanhandlg., Plöckstr. 12
- Karl, Schuhmacher, Schloßberg 51
- Nöthler Auguste und Jakobine, Geschwister, Waschggeschäft, Kl. Mantelg. 17
- Emanuel, Nenteidiener, Unterestr. 25
- Käthchen Frä., Putzmacherin, Optstr. 162
- Nöth Anna Marie, Wäscherin, Hauptstr. 103
- Joh., Steinhauer Ww., Zwingerstr. 19
- Max, Dr. prakt. Arzt, Akademiestr. 4
- M., Professor Witwe, Akademiestr. 4
- Növekamp Eduard, Sprachlehrer Witwe, Sandg. 4
- Nöwer Karl, Kleidermacher, Kl. Mantelg. 3
- Nogge Karl, Musiker, Karlsstr. 14
- v. Noggensch Max Frhr., Privatmann, Leopoldstr. 5
- Nohde Erwin, Dr. Geh. Hofrat Professor, Gaisbergstr. 31 a
- Nohleder Friedrich, Schuhmacher, Bahnhofstraße 9
- Nohmann Christine Frä., Kl. Mantelg. 3
- Nohrer Christoph, Schreiner, Plöckstr. 12
- Nohrhurst Christian, Briefträger, Große Mantelg. 24
- Nohrmann Adam, Zimmerm., Schlierb. 49
- Andreas, Fischer, Schlierb. Landstr. 23
- Nohrmann Anton, Maurer, Schlierb. Landstraße 38
- August, Kaufmann, Rohrbacherstr. 23
- Christoph, Fischer, Schlierb. Landstr. 27
- Daniel Karl, Schiffer Witwe, Schlierbacher Landstr. 22
- Franz, Landw. Witwe, Schlierb. Landstraße 32
- Friedrich, Fischer, Schiffg. 9
- Friedrich, Maurer, Schlierb. Landstr. 32
- Friedrich, Schiffer, Schlierb. Landstr. 40
- Georg, Zimmermann, Schlierbach 63
- Gertrud Ww., Waschfrau, Krämerg. 10
- Gottfried, Privatmann, Schlierbach 57
- Heinrich (gen. Müller), Kleidermacher, Neckarmüßg. 6
- Jak. Friedr., Holzschmittwaren-, Brennholz- u. Kohlenhandlung, Rohrbacherstraße 23 und Bahnhofstr. 55, 57
- Jakob und Theobald, Tagarb., Schlierbacher Landstr. 40
- Jakob, Maurer, Schlierbach 70
- Johann David, Fährmann und Frau: Hebamme, Bauamtsg. 6
- Joh. Karl Ww., Wäschfr., Schlierb. 70
- Joseph, Installateur, Schlierbach 45
- Justus, C. Arbeiter Ww., St. Annag. 11
- Karl, Tagarbeiter, Schloßberg 16
- Karl Friedrich, Fischer, Schiffg. 9
- Katharine, Tagarb., Schlierb. Ldstr. 40
- Katharine Ww., Wäscherin, Unterestr. 10
- Margarete, Lohnkötchin, Oberbadg. 8
- Margarete Witwe, Neug. 12
- Martin, Schiffer, Schlierb. Landstr. 45
- Michael, Tagarb. Ww., Kurzer Buckel 5
- Peter, Fischer, Schiffg. 9
- Peter, Schiffer, Schloßberg 36
- Peter, Tagarbeiter Wtw., Schlierbacher Landstr. 46
- Robert, Maurer, Schlierb. Landstr. 21, am Hansackerweg
- Sebastian, L. Heizer, Rohrbacherstr. 16
- Sebastian, Tagarbeiter, Schlierbach 49
- Noland Hans, Diener, Unterestr. 33
- Noll Gottlieb, Tapeziergehilfe, Floring. 4
- Nom C. W., Kaufm., Cigarrenlager, Agenturen u. Lager in franz. und deutschen Schaumweinen, Leopoldstr. 27, Eingang Bredeplatz
- ☛ Siehe Inserat S. XV
- Nombach Leander, Kutscher, Lauerstr. 16
- Nongé Louis (Pa: J. V. Nongé), Schirmfabrikant Witwe, Hauptstr. 132
- Noos Anton, Privatlehrer, Hauptstr. 6
- S. Witwe, Hauptstr. 151
- v. Noquet, Sekondelieuten., Seminarstr. 4
- Nose Theodor, Privatmann, Hauptstr. 229
- Nosen L. S., Privatmann Witwe, Rohrbacherstraße 18
- v. Nosen Richard, Baron, Leopoldstr. 3

- Rosenbaum Ludwig, Kaufmann (Firma: Biermann & Rosenbaum), Leopoldstraße 8a
- Rosenbusch Harry, Dr. Prof., Kaiserstr. 13
- Rosenfels Bertha und Gertrud, Geschwister  
Frl., Dreikönigstr. 18
- Louis, Handelsmann, Apothekergr. 7
- Rosenhain Rudolf, Goldwarenhdlr., Bauamts-gasse 4, Ladengeschäft: Hptstr. 96
- Rosenkranz Friedrich, städt. Musik-Direktor, Untere Neckarstr. 80
- Wilhelm, Kaufm., Untere Neckarstr. 80
- Rosenplauter Auguste, Fanny und Olga, Frl., Instituts-Inhaberinnen, Neuenheimer Landstr. 127
- Leon, Kaufm., Neuenheim, Klosestr. 1 (59)
- Roser Wilhelm, Buchhalter, Plöckstr. 35
- Rost Richard, Hafner, Kl. Mantelg. 13
- Rostock Barbara Frl., Näherin, Hptstr. 40
- Elisabeth, Privatn., Plöckstr. 17
- Karl Abraham, städtischer Leihhaus-Kontroleur, Burgweg 8
- Roth Marie Witwe, Obere Neckarstr. 24
- Rothbach Anna, Privatn., Gaisbergstr. 34
- Robert, Kassediener, Märzg. 2
- Rothhirt Frau, Oberhofgerichts-Kanzler  
Btw., Hauptstr. 207, Eingang links
- Rothnagel Juliane Witwe, Mittelbadg. 11
- Roth Alois, Privatmann, Bergh. Str. 19
- Franz, Metalldreher, Ingrimstr. 30
- Franz, Tagarbeiter, Gr. Mantelg. 19
- Friedrich, Maurerpolier, Römerstr. 18
- Friedrich, Tagarb. Btw., Hauptstr. 21
- Johann, Lagerhausgeh., Leopoldstr. 28
- Joseph, Wagenwärter, Brunneng. 2
- Katharine Witwe, Krabneng. 16
- Ludwig, Flaschnermeister u. Obstbaum-züchter Witwe, Klingenteich 24
- Martin, Baupepler, Bahnhofstr. 9
- Michael, Tagarbeiter, Kl. Mantelg. 15
- Otto, Dr. Witwe, Schloßberg 3a
- Peter, Zimmerpolier, Ziegelg. 10
- Rothenhöfer Karl, Rutscher, Untere Neckarstraße 13
- Rothermel Franziska Frl., Krämerg. 14
- Isidor, Schuhmacher, Haspelg. 6
- Rothfuß Georg, Gärtner, Schloßberg 18
- Johann, Holzeinleger Bw., Plöckstr. 32
- Rothmund Matth., Gärtner, Heumarkt 3
- Rothschild Bernhard, Metzger, Haspelg. 3
- Frik (Firma: Wieshaber & Rothschild), Kaufmann, Hauptstr. 141
- Rott Georg, Lohnrutscher, Gr. Mantelg. 7
- Heinrich, Steinhauermstr. Bw., Bergheimerstr. 79
- Karl, Steinhauermstr., Klingenteich 11
- Rubin M., (vorm. G. Schaefer), Garn-, Strumpf-, Weiß- und Wäschege-  
schäft, Hauptstr. 198
- Ruch Joh. Nepomuk, Oberbachner, Plöckstraße 8
- Ruch Joseph, Kaufmann, Unt. Neckarstr. 32
- Ruchhaber Albertine, Elise und Lina Frl., Bergheimerstr. 18
- Rudiger F., Lehrer, Neuenheim, Hauptstraße 199b bei der neuen Brücke
- Rudolph Heinrich, P. Schaffner, Neuenheim, Römerstr. 2
- Ludwig, Schuhmacher, Mittelbadg. 14
- Rüb Johanna, Kleidermacherin und Putz-  
macherin, St. Annag. 1
- Margarete, Näherin, St. Annag. 1
- Rübsamen Phil., Privathotelbesitzer (Hotel-Pension Lang), Rohrb. Str. 13/15
- Rücker Wilh., (Pa: Karl Mes), Fabrikant, Hirschstr. 13
- Rückert Burkart, Cigarrenmacher, Kleine Mantelg. 2
- Rüdt B. A., Dr. phil., Plöckstr. 26
- Rühl Friedrich, Koch, Karlsstr. 1
- Heinrich, Tüncher, Hauptstr. 123
- Rühlemann Karl Gottfried, Säckler und  
Bandagist, Heumarkt 6
- Rüttinger August, Kleiderm., Hauptstr. 66
- Siehe Inserat Seite XXII
- Leonhard, Schuhmacher u. Schuhlager,  
Plöckstr. 77
- Ruf Adolf, Lok-Führer, Plöckstr. 33
- August, Schreiner, D. Neckarstr. 17
- Georg, Gasfabrik-Arbeiter, Eppelheimer  
Landstr. 6
- Georg Friedrich, Kleidermacher, Obere  
Neckarstr. 17
- Ruge Georg, Dr. Prof., Neuenh. Bstr. 34
- Ludwig, Dr. Medizinalrat, Neuenheimer  
Landstr. 56
- Rummel Heinz, F. Aufseher, Bergh. Str. 47
- J. B., Privatmann, Hauptstr. 101
- Rump Ernst, Wagnergeh., Bahnhofstr. 31
- Runkel Elisabeth, Witwe, Gieselpfad 1
- Ruoff Eugen, Kaufmann, Unt. Neckarstr. 32
- Friedr., Inhaber der Firma: Wilhelm  
Kredtler und Sohn, Weinhandlung,  
Bergh. Str. 35
- Rupp August, Professor, Kaiserstr. 44
- Friedrich, Tagarb., Rohrbacherstr. 36
- Ida, Wärterin in der Luisenheilstiftung  
(Eingang Bergh. Str.)
- Julius, Konditor, Rohrbacherstr. 16
- Michael, Tagarb., Gr. Mantelg. 20
- Philipp, Briefträger, Bergheimerstr. 45
- Philipp jun., Defektiv, Bergh. Str. 45
- Rupprecht L. Ernst, Putz- u. Modegeschäft,  
Hauptstr. 137
- Eugen, Kaufmann, Hauptstr. 109
- Ruffert Joseph, Kleiderm., Hauptstr. 105
- Ruffisches Lesezimmer, Hauptstr. 105
- Ruthart Julius, G. Portier, Plöckstr. 39
- Rutsch Pauline Witwe, Floring. 3



Rutsch Richard, Weichenwärter, Am Güterbahnhof 59  
 Rutz Jean (Fa: B. Küstner Nachfolger), Bergolder- und Glasergeschäft, Galanteriewaren- und Schreibmaterialienhandlung, Friedrichstr. 12 (Gingang Plöckstraße)

## S

Saar Joseph, Kutscher, Friesenberg 2  
 Saarbach Minna Witwe, Marktplatz 6  
 Sabel Elisabeth, Pfarrer Witwe, Hauptstraße 50  
 Sachs Fanny, Oberamtmann Ww., Hauptstraße 114  
 — Georg Friedrich, Notar Witwe, Hauptstraße 226 (Gingang Kiffelgasse)  
 — Joseph Friedrich, Hof. Heizer, St. Annagasse 15  
 — Karl August, Ref. Führer, Römerstr. 5  
 — Theodor, Dr. phil., Vorstand des städt. Laboratoriums, Hauptstr. 226 (Gingang Kiffelgasse)  
 — Wilhelm, Ober-Betriebsinspektor Ww., Friedrichstr. 5  
 Sadzki August, E. Werkmstr., Bahnhofstr. 2  
 Säger Albert, Schreinerstr., Plöckstr. 33 (Werkstätte: Hauptstr. 21)  
 Säuberlich, Magdal., Waschfrau, Hptstr. 214  
 Sagelsdorf Hermann, Bürgermeister Ww., Römerstr. 40  
 Sahl Johann, Tüncher, Fischerg. 6  
 Sailer Gebr. (Inhaber: Joseph und Oskar Sailer), Manufakturwaren-Handlung en gros et en détail, Hauptstr. 192  
 Salbach L., Dr. Witwe, Gaisbergstr. 17  
 Salrein C. F. & Co., Kunst- und Handelsgärtnerei, Bouquetgeschäft u. Samenhandlung, Hauptstr. 112  
 — Louis, Kunst- und Handelsgärtner, Kleinschmidtstr. 42  
 Salweck Joh., E. Arbeiter, Bergh. Str. 87 a  
 Salzer Robert, Professor, Direktor d. Realschule, Ketteng. 14  
 Salzgeber Friedrich, E. Arbeiter, Am Güterbahnhof 15  
 Salzmann Konrad, Kutscher im Cementwerk  
 — Maximilian, Dr. phil., Fabrikant, Bergheimerstraße 46  
 Sammler Otto, Buchbinderei und Schreibmaterialienhandlung, Sophienstr. 11 (Gingang Hauptstraße)  
 Samuel Aug. Witwe, Bienenstr. 5  
 Samuely Anna, Prof. Witwe, Märzg. 1  
 Sanatorium von Prof. Dr. Schweninger (Aktiengesellschaft), Wolfsbrunnenweg  
 Sandherr Karl, Gärtner, Bergheimerstr. 61  
 Sandmaier Andreas, Tagarb., Fahrtg. 10  
 — Johann Friedrich, Wirt, Hauptstr. 37

Sandmann Friedrich, Kfm., Bergh. Str. 7  
 Sattler Franz, Mechaniker, Ob. Neckarstr. 17  
 — Joseph, Chirurg, Hauptstr. 18  
 — Ludwig, Tapezier, Karlsstr. 22  
 Sauder Johanna, Pfr. Ww., Hauptstr. 125  
 Sauer Adam, Tagarbeiter, Gr. Mantelg. 5  
 — Adolf, Notar a. D., Zwingerstr. 4  
 — Albrecht, E. Stationsassistent, Bahnhofstraße 33  
 — Franz Jof., L. Heizer, Alte Bergh. Str. 8  
 — Georg, Privatmann, Karpfeng. 8  
 — Georg Joh., Tagarbeiter, Pfaffeng. 9  
 — Georg, Ratfchreiber, Neuenheim, Römerstraße 254  
 — Georg, Waldhüter, Schlierbad 52  
 — Johann, Wagenwärter, Plöckstr. 15  
 — Joh. Georg, Bahnwart, Schlossberg 19  
 — Joseph, Schlossergehilfe, Brunneng. 8  
 — Kaspar, Hilfswaldhüter, Klingenteich 18  
 — Peter, Steinhauer, Al. Mantelg. 14  
 Sauerzapf Georg, E. Schaffner, Gaisbergstraße 79  
 Saul Karl, Expeditör Witwe, Fischerg. 10  
 Sauter Barbara, Näherin, Zugrimstr. 14  
 — Jakob, Schuhmachermeister, Ziegelg. 8  
 — Johann, Bierbrauer, Untere Neckarstr. 2  
 — Joseph, Maurer, Gr. Mantelg. 5  
 — Kaspar, Maurermeister, Burgweg 6  
 — Katharine, Waschfrau, Unterestr. 20  
 — Wilhelm, E. Schreiner u. Frau: Händlerin, Rohrbacherstr. 20  
 Savicki August, Metalldreher und Frau: Kleidermacherin, Plöckstr. 59  
 Sawtelle, Dr. Frau, Hauptstr. 246  
 Sary-Borussia-Korpskneipe, Leopoldstr. 34  
 Schaaf Vinchen Frl., Bergheimerstr. 38  
 — Vinchen Frl., Unterestr. 35  
 — E., E. Schaffner, Fahrtg. 3  
 — Georg Friedr., Gastwirt Witwe, Große Mantelg. 24  
 — Philipp, Schreinerstr., Mittelbadg. 10  
 Schaaff Franz, Gastwirt zum Goldenen Schwanen, Obere Neckarstr. 2  
 — Friedrich, Restaurateur Ww., Leyerg. 6  
 — Konrad, Privatmann, Bienenstr. 7  
 — Louis, Gastwirt zum Weißen Bock, Gr. Mantelg. 24  
 — Ulrich Witwe, Seilergeschäft, Hptstr. 81  
 — Valentin, Maurerstr., Rohrb. Str. 31  
 — Wilhelm, Uhrmacher, Hauptstr. 104  
 — Siehe Inserat Seite VI  
 — Wilhelm, Wirt, Leyerg. 6  
 Schaal Gottlieb, Hansmstr., Gaisbergstr. 64  
 Schaber Gustav Adolf, Stadtbaumeister Zwingerstr. 7  
 Schadt Andreas, Lackierer, Dreikönigstr. 15  
 — Karl, Kocherei, Ketteng. 13  
 Schaeck Michael, Weinwirt zum Goldenen Hirsch (Kuchenhäufel), Café=Restaurations, Ziegelh. Landstr. 17

- Schaefer Franz, Restaurateur (Café Vogelsberger), Hauptstr. 24  
 — Georg Friedr., Privatm. Witwe, Hauptstraße 197  
 — Johann Georg, Seifensieder, Steing. 5  
 — Louis, Lager der Orkverrie Halphen Société des Couverts Allénide in Paris, Galanterie- und Schmuckwaren, Hauptstr. 98  
 — Ludwig, Besitzer d. Grand-Hotel, Rohrbacherstraße 11 (☞ 58)  
 Schäf Heinrich, Holzmacher, Kräheng. 5  
 Schäfer A., Cafetier Witwe, Hauptstr. 239  
 — Albrecht, Diener bei der Evangel. Pflege Schönbau, Ingrimstr. 11  
 — Anton, Schuhmachermstr., Plöckstr. 22  
 — Christ., Mehlhändler Witwe, Plöckstr. 6  
 — Ernst, pens. Lot.-Führer, Zähringerstr. an der Eisenbahnkurve  
 — Franz, Schuhmacher, Kl. Mantelg. 19  
 — Friedr., Schuhmacher Ww., Hauptstr. 28  
 — Georg, Kleidermacher, Gr. Mantelg. 11  
 — Georg, Lot.-Führer, Kleinschmidtstr. 16  
 — Heintr., Dr., Gymn.-Prof., Schloßberg 1  
 — Hugo, Lehrer, Grabeng. 20  
 — Karl, Kupferschmied, Brunneng. 22  
 — Karl, Hausmeister, Kömerstr. 36  
 — Karl Joseph, Wagenwärter, Plöckstr. 21  
 — Ludwig, C. Portier, Leopoldstr. 30  
 — Ludwig, Rechnungssteller, Plöckstr. 36  
 — Marie, Tagarbeiterin, Brunneng. 8  
 — Martin, Tagarbeiter, Eppelh. Landstr. 6  
 — Nikolaus, Portier in der Frauenklinik, Bößstr. 1  
 — Philipp, Schuhmacher Ww., Burgweg 8  
 — Rudolf, Bäckermeister, Marktplatz 8  
 — Rudolf, F. Arbeiter, Dreifönigstr. 15  
 — Sebastian, Zugmeister, Plöckstr. 3  
 — Valentin, Obsthändler, Bussmerg. 5  
 Schaeffer Elise Fräul., Leopoldstr. 22  
 Schäffer Aug., Pferdebahnarb., Hauptstr. 27  
 — Bertha Fräul., Arbeitslehrerin, Grabengasse 11  
 Schaffner Karl, Schuhmachermeister, Krämergasse 14  
 Schägler Karl, Kultur-Oberaufseher, Bergheimerstraße 35  
 Schaffner Dorothea, Näherin, Karlsstr. 15  
 Schaible Karl, Dr. Prof., Leopoldstr. 54  
 Schaler Karl, Maschinist, Bergheimerstr. 56  
 Schaller Ernst, Schreinermeister, Bahnhofstraße 25  
 — Franz, Tagarb., Schlierb. Landstr. 5  
 — Franz Karl, Tagarbeiter, Schlierbach 74  
 — Heinrich, Tagarbeiter, Schlierbach 67  
 — Joh. Aug., städt. Holzmesser, Schlierbacher Landstr. 10  
 — Joseph, Tagarbeiter, Unterestr. 31  
 — Karl, Schreinergehilfe, Fischerg. 8  
 — Karl, Straßenwart, Schlierbach 61  
 Schaller Marie, F. Arb., Schlierb. Landstr. 9  
 — Philipp, Maurer Witwe, Kräheng. 4  
 — Wilh., Kleidermacher, Gr. Mantelg. 17  
 Schanz Josephine Ww., Milch- und Viktualienhandlung, Plöckstr. 89  
 — Veronika Witwe, Untere Neckarstr. 36  
 Schapira Herm., Dr. Privatdozent, Luitzenstraße 16  
 Schartiger Hermann, Weinhändler, Marktplatz 4  
 ☞ Siehe Inserat Seite IX  
 Schardt Louis, Schlosser, Hirschstr. 5  
 Scharf Friedrich Schuhm., Dreifönigstr. 9  
 — Marie Ww., Näherin, Gr. Mantelg. 24  
 — Michael, Kleidermacher, Karlsstr. 12  
 Scharnberger Martin, Chirurg, Unterestr. 5  
 Schatz Michael, Schiffer, Ob. Neckarstr. 19  
 Schaub Marie Fräul., Kleiderm., Hauptstr. 71  
 Schauer Johanna Fräul., Hauptstr. 110  
 Schaufelberger Wilhelmine Frau, Plöckstr. 63  
 Schauler Karoline Witwe, Neumarkt 6 von Schannberg Fanny, Freifrau Witwe, Schloßberg 17  
 — Julie, Freifrau, Rittmeister Witwe, Schloßberg 17  
 Scheib Christian Witwe, Wasch-Geschäft, Lauerstr. 6  
 — Philipp, Maler und Tüncher, Kleine Mantelg. 25  
 Scheible Martin, Tagarbeiter, Bauamtsq. 4  
 Scheid C., Damen-Mantel-Magazin, Grabengasse 4, am Ludwigsplatz  
 — Friedrich, Kaufmann, Haspelg. 1  
 — Heinrich, Lot.-Führer, Hauptstr. 28  
 — Joseph, Portier (Cementwerk), Bergheimerstraße 99  
 — Margarete Witwe, Landhausstr. 10  
 — Philipp, Spezerei- und Erusthaler Flaschenbier-Geschäft, Plöckstr. 39  
 — Susanne Fräul., C. Stationskassengehilfin, Landhausstr. 10  
 Scheidel Julie, Oberwärterin in der Irrenklinik, Bößstr. 4  
 Scheidt Franz, Tagarb., auf dem Haarlah Scheifele Karl, Bäckernstr., Gaisbergstr. 12  
 Scheitlin Eduard, Friseur, Hauptstr. 1  
 Schell Georg Adolf, C. Bremser, Speyerer Landstr. 47  
 — Johann, C. Arbeiter, Kl. Mantelg. 29  
 — Richard, Schuhmacher, Gr. Mantelg. 21  
 — Wilhelm, Dienstmann, Steing. 6  
 — Wilhelm, C. Backer, Sophienstr. 15  
 Schellenberg Oskar, ev. Dekan u. Kirchenrat, Hauptstr. 92  
 Schellenberger Jos., Maurer, Schlierbach 75  
 — Joseph, Weingärtner Witwe, Ziegels. 5  
 — Karl, Maurer, Schlierbach 73  
 — Karl Anton, Weingärtner, Ziegels. 5  
 — Martin, Maurer, Pfaffeng. 10  
 — Peter, Weingärtner, Bergheimerstr. 112

- Schellenberger Rosa Witwe, Lohndöchin, Hauptstr. 4  
 — Valentin, Landwirt, Untere Neckarstr. 4  
 Scheller Else, Arbeitslehrerin, Grabeng. 11  
 Schellig Ernst, Holzmacher, Ziegelg. 11  
 — Friedrich, Tagarb., Rohrbacherstr. 73  
 — Jakob, Dienstmann u. Frau: Büglerin, Dreikönigstr. 15  
 — Michael, Werkmeister, Häufferstraße 8 (vom 1. April 1888 an: Bahnhofstr. 25)  
 Schelling Jakob, L. Heizer, Landhausstr. 7  
 Schellmann Anna Fräul., Privatn., Leyerg. 5  
 — Philipp, Wildpret- u. Geflügelhändler, Mittelbadg. 4  
 Schent August, Musiker Bw., Jugrimstr. 15  
 — Christian, Kleidermacher, Märzg. 8  
 — Georg, Wagenwärter, Landhausstr. 8  
 — Heinrich, Maurer, Kl. Mantelg. 13  
 — Heinrich Schreinergehilfe, Märzg. 12  
 — Julius, Schuhmacher, Unterestraße 31 (Eingang Pfaffengasse)  
 — Ludwig, Huf- u. Wagen schmied, Bussmergasse 7  
 v. Schenk Gebr., Vereins-Verlagsbuchhandlung, Schlierb. Landstr. 18 (☛ 26)  
 — Karl Bernhard (Fa: Gebr. v. Schenk), Verlagsbuchhändler, Schlierb. Ldstr. 18  
 — Otto Rudolf (Fa: Gebr. von Schenk), Verlagsbuchhändler, Schlierb. Ldstr. 19  
 Schenkel Daniel, Kirchenrat Bw., Leopoldstraße 37  
 — Karl, Schreinergehilfe u. Frau: Kunstwäscherin, Plöckstr. 20  
 — Otto, Prokurist in Kösters Bankgeschäft, Leopoldstr. 37  
 Schepf Oskar, Buchhalter, Steing. 9  
 Scherer Anton, Schlossermeister, Luitjenstr. 4  
 — Friedrich, Privatm. Btw., Neuenheim, Untere Neckarstr. 264b  
 — Georg, Privatmann, Gaisbergstr. 34  
 — Joh., Oberschaffner, Bergheimerstr. 17  
 — Val., Privatm. Btw., Friedrichstr. 15  
 v. Scherer Otto, Geheimer Regierungsrat, Hauptstr. 209  
 Schermers A., Delikatesse-Handlung und Frühstücksstube, Hptstr. 73 (☛ 62)  
 ☛ Siehe Inzerat Seite III  
 — N. Th., Spiel- und Galanteriewaren-Geschäft, Hauptstr. 58  
 v. Scherpenberg-Schill Marie Witw., Rentnerin, Neuenheimer Landstr. 56  
 Scherrer Elisabeth Fräul., Ketteng. 12  
 — G., Dr. Professor, Ketteng. 12  
 Schertel Raimund, Tagarbeiter, Schlierbacher Landstr. 39  
 Scherz Karoline, Näherin, Krahneng. 6  
 Scheuer, Hirsch & Schloß, Bantgeschäft, Hauptstr. 84 (☛ 44)  
 Scheuermann Karoline Witw., Karlsstr. 2  
 — Wilhelm, Schäftchenstepper, Schulg. 3  
 Scheurer Friedr., G. Schlosser, Hauptstr. 33  
 — Hermann, Kunst- und Handelsgärtner, Rohrbacherstr. 34  
 — Johann, F. Schuhmacher, Schlierbacher Landstr. 81  
 — Joseph, Privatm., Bergheimerstr. 31  
 — Wilhelm Witwe, Kunst- und Handelsgärtnerei, Friedrichsstr. 6  
 Scheuring Aug., Werkmeister, Unterestr. 27  
 Scheuringer Ernst, Metallbreher, Bussmergasse 26  
 — Karl, Schreiner, Bussmerg. 26  
 Schick Johann, Lohnkutscher, Krahneng. 3  
 Schieferdecker Heinr., Steinbrecher, Unterestraße 16  
 Schierbaum Aug., Bäckermeister, Lauerstr. 16  
 Schieß Moiss, Kutscher, Plöckstr. 29  
 Schiif Johann, Flaschnergeh., Zähringerstraße an der Eisenbahnkurve  
 Schifferdecker Magdalene, Witw., Hptstr. 66  
 — Paul, Dr. (Fa: Schifferdecker & Söhne), Fabrikant, Neuenh. Landstr. 101/103, (☛ 41)  
 Schifferdecker & Söhne, Portland-Cement-Fabrik (Bergheimer Mühle), Mühlstr. 9 (☛ 8)  
 Schifferer Aug., Verwalter im Erziehungshaus, Plöckstr. 2a  
 Schifferling Gabriel Witwe, Brunneng. 8  
 Schilbert Ludwig, Hilfs-Wagenwärter, Schneidmühlg. 9  
 Schilder August, Hotel und Pension, Plöckstr. 101  
 Schiller Jul., Schwertfeger, Kl. Mantelg. 14  
 Schilling Franz, Kaufmann, Hauptstr. 185  
 — Johann, Maurer, Schloßberg 38  
 — Johann Heinr., Diener Witwe, Rohrbacher Straße 73  
 — Karl Friedr., Dienstm., Rohrb. Str. 16  
 — Sebastian, Ausläufer, Semmelsg. 18  
 von Schilling Cantat Franz, Freiherr, k. preuß. Oberst z. D., Leopoldstr. 29  
 Schilp Ludwig, Ausläufer, U. Neckarstr. 46  
 Schilpp Friedr., Schuhmachermeister, Hauptstraße 143  
 Schimmel August, G. Schaffner, Jahrg. 2  
 Schirmer Adolf, Tüncher, Dreikönigstr. 15  
 — J. G. Witwe, Schreibmaterialienhandlung en gros et en détail, Hptstr. 149  
 Schlagenhaut B. Bw., Wajachfrau, Schloßberg 16  
 Schlagentweith Fr., Wagner, Schneidmühlgasse 10  
 Schlatter Franziska, Kleidermacherin, Bergheimerstr. 7  
 Schlauch Philipp, Schlossergehilfe, Kleine Mantelg. 23  
 Schleebusch Laura Fräulein, Zwingerstr. 7  
 Schleckmann Andreas, Pfortner in der Irrenklinik, Vohstr. 4

- Schlechter Peter, Pelzwaren- und Mützenlager, Hauptstr. 19  
 Schlegel Gregor Konrad, Wagenwärter, Häufferstr. 3  
 Schlelein Julius, Postschaffner, Marstallstraße 6  
 Schlehr Karl, Tagarbeiter, Kl. Mantelg. 15  
 Schleicher Mich., G.Arbeiter, Römerstr. 27, (Hinterhaus)  
 Schler Hugo, Briefträger, Kl. Mantelg. 22  
 Schlezmann Andreas, Schuhmacher, Große Mantelg. 5  
 Schlenning Heinrich, pens. Haupt-Kassier, Burgweg 12  
 — Wilhelm, Bauandibat, Burgweg 12  
 Schley Konrad, Schutzmann und Frau: Hebamme, Sandg. 3  
 Schleyer Gustav, Flaschner, Neuenheim  
 Schlez Ludwig, Säckler und Bandagist, Hauptstr. 177  
 Schlichtsupp Karl, Tagarbeiter, Unterestr. 31  
 Schlikerowitsch Peter, Assistent der akadem. Ohrenklinik, Bergh. Str. 85  
 Schlimbach Gustav, Pianoforte- und Musikalienhandlung, Theaterstr. 18  
 Schindwein Emil, Aktuar, N. Neckarstr. 58  
 Schlösinger Jakob, Kaufm., (Fa: Schlösinger & Karlsruher), Burgweg 4  
 Schlösinger & Karlsruher, Tabak-, Mehl- und Landesprodukten, Burgweg 4  
 Schloß Julius (Fa: Kaufmann & Schloß), Kaufmann, Hauptstr. 146  
 Schloßhotel (Aktiengesellschaft), Wolfsbrunnenweg 1  
 Schloffer Georg, Privatmann, Plöckstr. 79  
 Schlotterbeck N., Scherenschleifer, Dreikönigsstraße 9  
 Schlotthauer Ludw., Zimmermann, Untere Neckarstr. 16  
 Schluchter Luise Witwe, Schloßberg 38  
 Schlichterer Leopold (Fa: Schlichterer & Edelshild), Kaufmann, Hauptstr. 69  
 Schlichterer & Edelshild, Eisen- u. Stahlwarenhandlung, Hauptstr. 69  
 Schludt Katharina, Waschfrau, Dreikönigsstraße 22  
 — Käthchen Fräul., Büglerin, Dreikönigsstr. 22  
 Schmahl Heinrich, Schreiner, Dreikönigsstraße 10  
 Schmeckenpeper Eduard Frau, Lauerstr. 15  
 Schmedding Louis, Privatm., Schiffg. 5  
 Schmelzer Karoline, Tagarb., Krämerg. 9  
 Schmezer Theob., Handelslehrer, Hptstr. 173  
 Schmitz Johanna Ww., Waschfrau, Lauerstraße 18  
 Schmid Leonhard, Maler, Kurzer Buckel 1  
 — Emilie Fräulein, Lehrerin, Plöckstr. 105  
 Schmidt Adam, Zimmermann, Hauptstr. 223  
 — Adolf, Dr. Prof., Märzg. 18, Eingang Gede der Plöckstraße  
 Schmidt Moiss, Schreiner und Frau: Convertinnenäherin, Oberbadg. 10  
 — August, Hemdenmacher, Unterestr. 18  
 — Auguste und Helene, Geschw. Fräul., Uferstraße 24  
 — Christian, Tagarbeiter, Bergh. Str. 9  
 — Christian, Zuschneider, Rohrbacherstr. 59  
 — Emil, Zapfwirt, Lauerstr. 9  
 — Ferdinand, Zimmermann, Ketteng. 6  
 — Franz, Handelsmann, Fischerg. 11  
 — Franz, Handelsmann, Fischerg. 16  
 — Franziska u. Susanna Fräul., Ketteng. 1  
 — Friedrich, Handelsmann Witwe, Apothelegasse 10  
 — Friedrich, Leinen-, Weißwaren- und Hembdengeschäft, Hauptstr. 135, Wohnung: Hauptstr. 139  
 — Friedrich, Schlossergeh., Bergh. Str. 19  
 — Friedrich, Schreiner, Lauerstr. 7  
 — Friedrich, Zimmermeister Wtw., Hauptstraße 44  
 — Friedr. Wilh., Maler u. Tünchermeister, Sandg. 16  
 — Georg, Schuhmacherstr., Grabeng. 11  
 — Georg, Zimmermeister, Hauptstr. 44  
 — Henriette Ww., Blattträgerin, Ziegelg. 8  
 — J. J., Hauptlehrer Ww., Mittelbadg. 10  
 — Joh. Jakob, Oberpedell u. Hausmeister im Friedrichsbau, Hauptstr. 51  
 — Johann Nikolaus Ww., Gaisbergstr. 63  
 — Johanna, Kleidermacherin, Plöckstr. 16  
 — Joseph, Handelsmann, Karlsstr. 22  
 — Joseph, Major Witwe, Hauptstr. 13  
 — Joseph, Privatmann, Römerstr. 36  
 — Josephine Fräulein, Mittelbadg. 10  
 — Julie, Strickerin, Schloßberg 19  
 — Karl August, F.Schuhmacher, Schlierbacher Landstr. 80  
 — Karl, Straßenwart, Leopoldstr. 32b  
 — Karl Witwe, Plöckstr. 16  
 — Karl Fr., Post-Assistent, Gaspelg. 22  
 — Katharine Witwe, Schloßberg 35  
 — Lorenz, Barbier, Karlsstr. 22  
 — Louis, Assistent, Brunneng. 10  
 — Louis, Privatmann, Zwingenstr. 6  
 — Ludwig, G.Arbeiter, Bussmerg. 15  
 — Ludwig, Privatmann, Unterestr. 23  
 — Ludwig, pens. Lok.Führer und Frau: Spezereihandlung, Brunneng. 10  
 — M., Dr., Assistenztarzt im akademischen Krankenhaus, Boshstr. 2  
 — Marie, Rentnerin, Neuenheim, Uferstr. (Villa Heßler)  
 — Philipp, Kaufmann, Hauptstr. 44  
 — Phil. (Franziska u. Susanna Schmidt), Leihbibliothek (vormals H. Dhwald), Ketteng. 1  
 — Traugott, Professor, Blumenstraße 3  
 — Theresje Fräul., Untere Neckarstr. 28  
 — Wilhelm, Buchbinder, Mittelbadg. 10

- Schmidt Dr., Assistenzarzt im akad. Krankenhaus, Poststr. 2
- Schmiede W., Restauration zum Deutschen Haus, Augustinerq. 5
- Schmieder Joseph, Huf- u. Wagenschmied, Dreikönigstr. 18
- Peter, Wagenwärter, Bergheimerstr. 19
- Schmieg Sebastian, Zapfwirt, Bergheimerstraße 117
- Schmitt Adam, Metalldreher, Handschuchsheimer Landstr. 386
- Adolf, Briefträger, Plöckstr. 58
- Amalie Ww., Korsettengeschäft, Hauptstraße 123
- August, Schußmann, Apothekerq. 2
- D., Privatmann, Neuenh. Landstr. 105
- Elise Fräulein, Gaisbergstr. 32
- Elise, Büglerin, Semmelsg. 4
- F., Kleidermacher, Fahrtg. 11
- Franziska Witwe, Semmelsg. 11
- Friedrich, G. Assistent Ww., Landhausstraße 4
- Friedrich, Maurer, Dreikönigstr. 9
- Georg, Gärtner, Neuenh. Landstr. 45
- Georg, F. Schreiner, Hauptstr. 85
- Georg, Pförtner in der Universitäts-Augenklinik, Bergheimerstr. 20
- Georg, Schreinermeister, Leopoldstr. 36
- Georg Adam, Hauptlehrer, Plöckstr. 62
- Georg Adam Witwe, Kurzer Buchel 7
- Georg, Tapezier- und Möbel-Geschäft, Plöckstr. 79
- Georg Karl, Gärtner, Kiffelg. 1
- Georg Peter, Schulverwalter, Schlierbach 58
- Georg Ph., Maler Ww., Leopoldstr. 58
- Guido, Maler, Leopoldstr. 58
- Heinrich, Buchhalter, Hauptstr. 123
- Heinrich, Kaufmann, Unterestr. 3
- Jakob, pens. Oberschaffner, Gaisbergstraße 77
- Jakob Friedr., Restaur., Römerstr. 25
- Jean, Möbel- und Tapezier-Geschäft, Ketteng. 17
- Johann, F. Arbeiter, Karlsstr. 14
- Johann, Fuhrmann Witwe, Schlierbacher Landstr. 9
- Joh., Gütersuhrmann, Bergh. Str. 41
- Johann, Maurer, Apothekerq. 1
- Joh., Sattlermeister (J. P. Nummels Nachfolger) u. Lager in Reiseartikeln, Hauptstr. 101
- Johann Jakob Frau, Al. Mantelg. 11
- Joseph, Lok. Führer, Kleinschmidstr. 1
- Julius (vorm. A. Maier), Uhrmacher, Hauptstr. 40
- Karl, Buchhändler, Grabeng. 14, am Ludwigswplatz
- Karl jun., Maurer, Obere Neckarstr. 7
- Karl sen., Maurer, Obere Neckarstr. 10
- Schmitt Karl Aug., Schuhmacher, Schlierbacher Landstr. 87
- Katharine Witwe, Leyerg. 6
- Klara Wtw., Neuenheim, Hauptstr. 199 bei der neuen Brücke
- Leonhard, städtischer Stiftungsrechner, Schiffg. 4
- Leonh., Maurer Frau, Al. Mantelg. 27
- Lisette, Waschfrau, Pfaffeng. 14
- Ludwig, Kleidermacher, Bauamtsg. 9
- Luise, Ober-Amtsrichter Witwe, Mittelbadgasse 5
- Marie Fräulein, Ziegelg. 14
- Marie Witwe, Al. Mantelg. 9
- Paul, Gärtner, Ziegelh. Landstr. 29
- Philipp, G. Arbeiter, Ziegelg. 13
- Philipp Witwe, Dienerin beim Fröbelverein, Bussfemerg. 13
- Valentin, Maurer, Bussfemerg. 11
- Wilh., Küfer, Römerstr. 27 (Hinterh.)
- Schmittbauer Anton, Dienstm., Spfstr. 21
- Schmittborn Elisabeth, Oberwärterin im akadem. Krankenhaus, Poststr. 2
- Schmitz M., Dr., Privatmann, Ziegelhäuser Landstr. 21
- Rosine Witwe, Sandg. 8
- Schmoll Anton, Kleidermacher, Leyerg. 3
- Otto, Kleiderhändler, Karlsstr. 12
- Schmucker Thomas (Firma: L. Müller), Flaschnermeister, Hauptstr. 62
- S** Siehe Inzerat Seite XXV
- Schnabel Joh., Zuschneider, Hauptstr. 190
- Joseph, Landwirt Wtw., Brunneng. 4
- Schnäbele Stephan, Amtsgerichtsdienner, Seminarstr. 3
- Schnaubs Friederike, Monatsfr., Unterestr. 7
- Sebastian, Gärtner, Ziegelh. Landstr. 12
- Schneble Jda Fr., G. Exped.-Gehilfin, Plöckstr. 36
- Karoline Witwe, Plöckstr. 36
- Mina, Kleidermacherin, Plöckstr. 36
- Schneckenberger Ad., Kleidermacher, Fischergasse 6
- Heinrich, Steinhauer, Leyerg. 4
- Leonhard, Tagarbeiter, Fahrtg. 11
- Michael, Kutscher, Obere Neckarstr. 22
- Peter, Tagarbeiter, Ingrimstr. 12
- Schneberger Jakob, Vereiter, Markthof 5
- Schneider Adam, Waagnermeister, Schlierbacher Landstr. 46
- Andreas, Schuhmacher, Bussfemerg. 1
- Andreas, Wagenwärter, Bergh. Str. 49
- August, Bezirks-Feldwebel, Ketteng. 18
- Friedrich, Landwirt, Schlierbach 78
- Franz Anton, Schreinermeister, Brunnengasse 14
- Fr., Hauptlehrer, Neuenheim, Lutherstraße 172
- Franz Nikol., Bahnwart, Schlierbach 94
- Georg, Bahnarbeiter, Karlsstr. 14

- Schneider Georg, Flaschner, Pfaffeng. 9  
 — Georg, Kohlenhändler, II. Neckarstr. 22  
 — Gg., städt. Leihhauskassier, Klingenteich 5  
 — Georg, Tagarbeiter, Schlierbach 103  
 — Heinrich, Billetausgeber Wtw., Schlierbach 103  
 — Joh., Hafner u. Ofenfezer, Pfaffeng. 9  
 — Johann Adam, Tüncher, Hauptstr. 66  
 — Joseph, Steuermahner, Fahrtg. 2  
 — Karl, Dienstmann, Krahneng. 11  
 — Karl, Güterbestättereigeh., Am Güterbahnhof 15  
 — Karl Joseph, Tagarb., Ob. Neckarstr. 22  
 — Ludwig, Hafner, Obere Neckarstr. 12  
 — Peter, Holzbildhauer, Hauptstr. 176  
 — Robert, ev. Pfarrer, Neuenh. Dfstr. 81  
 — Robert, Schlossergeh., Unt. Neckarstr. 72  
 — Theodor, Schlossergehilfe, Pfaffeng. 14  
 Schnell Friedrich, Kutcher, Marktplatz 4  
 — Jakob, Tagarbeiter, Schiffg. 4  
 Schnepf Jean, Pferdebahnarb., Schloßb. 4  
 — Marie Ww., Tagarbeiterin, Oberbadg. 1  
 Schnezer Mina Frau, Kornmarkt 8  
 Schnezler Otto, Bierbrauer, Mittelbadg. 11  
 Schnorr Bernh. Wtw., Schuhwaren-Handlung, Oberbadg. 2  
 — Joseph, Schlossermeister, Bussfemerg. 20  
 — Karl, Agent, Flaschenbiergeschäft und Weinhandlung en détail, Krämerg. 13  
 — Leopold, Lof. Führer, Plöckstr. 63  
 — Peter, Schreiner, Bussfemerg. 1  
 Schöll Fritz, Dr. Prof., Rohrbacherstr. 51  
 Schöllch Wilh., Tagarbeiter, Eppelheimer Landstr. 15  
 Schön Gg., Theaterschreiner, Bussfemerg. 26  
 Schönagel Raim., Kleiderm., Brunneng. 22  
 Schönebehrend Karl Otto Reinhold, Instrumentenmacher, Lauerstr. 28  
 Schöner Gottfried, Kutcher, Hauptstr. 42  
 Schöning Karl Ludwig, Polizeizeigehant, Semmelsg. 11  
 — Philipp, Maurer, Schloßberg 61  
 Schönmehl Matthias, Kleidermacher Frau, Dreikönigstr. 17  
 Schönthal Nathan, Dr., I. Assistenzarzt in der Frenklinik, Vohstr. 4  
 Schöpp Andreas, Schreiner, Dreikönigstr. 8  
 — Georg, Kaufmann Witwe, Ketteng. 8  
 — Georg Wilh., Kaufmann, Rohrbacherstraße 73  
 — Joseph, Spezereihandlg., Schloßberg 13  
 — Sebastian, Webermeister, Schloßberg 65  
 Schoop Ida, Kleidermacherin, Plöckstr. 81  
 Scholl Emil, Werkfchreiber bei der Main-Neckar-Bahn, Hauptstr. 18  
 — Friedrich, Bautechniker, Hauptstr. 88  
 — Georg, penf. Feldwebel, Bergg. Str. 61  
 — Heintz., Spezerei- u. Flaschenbiergeschäft, Bahnhofstr. 33  
 — Jakob, Steinhauer, Krahneng. 6  
 Scholl Johann, Lof. Heizer, Eppelh. Landstraße 2  
 — Johann Witwe, Plöckstr. 7  
 — Katharine Witwe, Hauptstr. 18  
 — Ludwig, Ingenieur, Kornmarkt 8  
 — Luise Fräulein, Kornmarkt 8  
 — Michael, penf. Hauptlehrer, Schlierb. 60  
 — Philipp Adam, G. Arbeiter, Hauptstr. 18  
 — Valentin, Bezirks-Bauassistent, Leopoldstraße 20  
 — Wilhelm, Lof. Führer, Römerstr. 5  
 Schork Franz Jos., F. Arbeiter, Ziegelg. 18  
 — Karl, Privatmann, Rohrbacherstr. 73  
 — Karl, Milch- u. Viktualienhändler, Obere Neckarstr. 10  
 v. Schorn Otto, Dr., Uferstr. 22  
 Schott Martin, Kaufm., Unt. Neckarstr. 54  
 — Martin, Straßenmeister, Untere Neckarstraße 54  
 Schottländer Jul., II. Assistenzarzt in der Frauenklinik, Vohstr. 1  
 — Sophie Witwe, Rohrbacherstr. 57  
 Schottler Konr., Schuhmacher, Krahneng. 7  
 — P., Lehrer Witwe, Akademiestr. 8  
 v. Schouler Wilhelm Privatm. Wtw., Bergheimerstraße 90  
 Schrade Friedrich, Baumeister, Rohrbacherstraße 21  
 — Katharina, Obsthdln., Gr. Mantelg. 12  
 — Wilhelm, Maurer, Lauerstr. 18  
 Schrader Theodor, evang. Pfarrer a. D., Neuenheim, Mönchhofstr. 117 h  
 Schramm F., Schuhmacher, Hauptstr. 103  
 — Gottl., Gießmeister, Rohrbacherstr. 67  
 Schrayhhuen Gh., Zimmermann, Karlsstraße 14  
 Schreck John M., Privatmann, Neuenheim, Hauptstr. 200 a an der neuen Brücke  
 — Regine Witwe, Untere Neckarstr. 5  
 Schreckenberger Albert, Schreiner u. Frau: Berdingfrau, Lauerstr. 16  
 — Max, Instrumentenmacher Ww., Dreikönigstraße 3  
 — Ph., Friseurgeschäft, (Inhaber: Theodor Kämmerer), Hauptstr. 119  
 Schreiber, Oberlieutenant a. D., Neuenheimer Landstr. 46  
 Schreiner Franz, Kleiderm., Lauerstr. 28  
 Schrickel Amalie Fräulein, Märzg. 16  
 Schrieber Hermann, Privatmann, Leopoldstraße 23 a  
 — Joseph, Privatmann Witwe, Sophienstraße 25  
 Schrödt Wally, Rat Witwe, Hauptstr. 30  
 Schröder Elise und Mathilde, Geschw. Frä., Neue Schloßstr. 10  
 — Johann Dekonom, Neuenheim, Mönchhof 120  
 — Karl, Prokurist, Gaisbergstr. 79  
 — Louis, Privatm., Neuenh. Landstr. 100

- Schröder Richard, Dr. Geh. Rat Professor, Hauptstr. 90
- Schroedl'sche Brauereigesellschaft (Bierbrauerei), Bergb. Str. 117 (☞ 13)
- Schroh Marie, Köchin, Plöckstr. 61
- Schroth C. A., Friseur und Plazierungsbureau, Ketteng. 15
- J. Gg, Schuhwarenlager, Hauptstr. 40
- Jakob, Schreinerstr., Neuenh. Ufer 88
- Karl, Schreiner Witwe, U. Neckarstr. 60
- Karl, Uhrmacher, Unt. Neckarstr. 60
- Marie Fräul., Näherin, Unt. Neckarstr. 34
- A., Möbeltransporteur Bw., Fischeberg 2
- Schubert Joseph, Fläschnermeister, Große Mantelg. 11
- Oskar, Hutmacher, Bergb. Straße 34
- Schuchbauer Andreas, penj. Lokführer, Kurzer Budek 3
- Schuck Katharina Fräul., Hauptstr. 165
- Michael und Gertrude, Geschw., Unterestraße 31 (Gingang Pfaffengasse)
- Schück Anna Fräul., Hauptlehrerin, Burgw. 5
- Christl, Fläschnermeister, Krämerg. 22
- Johann, Hauptlehrer Bw., Burgweg 5
- Julius, ev. Stadtpfarrer, Hirschstr. 17
- Theodor, G. Schaffner, Neug. 13
- Schüle Jakob, Universitäts-Aktuar, Gaisbergstraße 18
- Schüler Adolf, Besitzer des Hotels zum Bayerischen Hof, Rohrbacherstr. 2
- Karl, Handschuhfabrikant, Hauptstr. 172
- Peter Witwe, Bergheimerstr. 19
- Philipp, Tagelöhner, Schloßberg 34
- Schülker Mich., F. Arbeiter, Kurzer Budek 1
- Schütte Wilhelm, Zuschneider, Ob. Neckarstraße 16
- Schütz B., Schlossermeister Witwe, Dreikönigstraße 2
- Friedr. Jakob, L. Heizer, Dreikönigstr. 2
- Franz Peter, Installateur im städtischen Gaswerk, Dreikönigstr. 2
- Heinrich, Verwalter im Männerarmenhaus, Plöckstr. 24
- Joh., Maschinenheizer, M. Mantelg. 21
- Schub Franz, Wagenwärter, Bergheimerstraße 31
- Schuhfabrik Heibelberger (Aktiengesellschaft), Schlierb. Landstr. 81
- Schuhmacher Fr., Ausläufer, Unterestr. 10
- Karoline Witwe, Bussfemg. 14
- Schuhmann Karl Wilh., Mühlenbes. Bw., Klingenthorstr. 16
- Schuler Karl, Schuhmann, Unterestr. 10
- Ludwig, Schuhmann Bw., Schiffg. 8
- v. Schuler Ernst, Kgl. preuß. Major a. D., Neuenheimer Landstr. 81
- Schulmaier Apollonia Fräul., Kleidermacherin, Untere Neckarstr. 48
- Valentin, Kleidermacher Witwe, Oberer Faulpelez 4
- Schulmeister Adolf, Tapezier u. Jalousiengeschäft, Hauptstr. 8
- Schulze Eduard, Privatmann, Plöckstr. 77
- G., Photographisches Atelier (Inhaber: Geinr. Boppel, Hofphotograph), Plöckstraße 79
- ☞ Siehe Inserat Seite V
- Otto, Dr. Privatmann, Landhausstr. 22
- Schulz Alphons, Kfm., Wolfsbrunnweg 22
- August, Pferdebahnarb., Dreikönigstr. 13
- Emma Frau, Privatn., Rohrb. Str. 31
- Friedrich Wilh., Milchiranstalt, Untere Neckarstr. 78
- Kath. Witw., Wäscherin, Semmelsg. 2
- Rosalie Fräul., Hauptstr. 221
- Marie, Industrielehrerin in der Volksschule, Untere Neckarstr. 78
- M. Anna Fräul., Rohrbacherstr. 31
- Schulze Friedrich, Universitäts-Rechtlehrer, Haspelg. 12
- Hermann, Dr. Geh. Rat Prof., Rohrbacherstraße 12
- J. (Zuh.: J. Gunkel), photogr. Atelier und Porzellanmalerei, Leopoldstr. 25
- Luise, Gutsbesitzer Bw., Leopoldstr. 10
- Wilhelm, Privatmann, Haspelg. 12
- Schumacher Emil, Privatmann, Hirschstr. 7
- J., Herrenkleidergeschäft, Hauptstr. 35
- ☞ Siehe Inserat Seite XXI
- Karl, G. Assistent, Rohrbacherstr. 6
- Schumann Karl, Konzertmstr., Optstr. 227
- Karoline, Näherin, Plöckstr. 89
- Schupp Jakob, Lehrer an der höh. Mädchenschule, Sandg. 10
- Luise Fräul., Privatn., Hauptstr. 216
- Schuppert Konrad, Lok Heizer, Gaisbergstraße 63
- Schuster Konrad, Ausläufer, Bremeneckg. 5
- Schwab Friedrich, Buchdrucker, Unterestr. 1
- Jakob, Pianofortelager, Obere Neckarstraße 1
- Luise, Lehrer Witwe, Ingrimstr. 8
- Philippine, Putzgeschäft, Unterestr. 10
- Schwaben Jakob, Schieferdeckermeister, Untere Neckarstr. 42
- Schwaben & Arnold, Schieferdeckergeschäft, Untere Neckarstr. 42
- Schwall Karl, Schlosser, Bergb. Str. 72
- Schwally Joseph, Schuhmacher, Fahrtg. 11
- Schwarz Franz, Privatn., Hauptstr. 172 (v. 1. März 1888 an: Wolfsbrunnweg 12) (☞ 54)
- Johann, Kübler, Schlierb. Landstr. 9
- Karl Wilh., Lokführer, Bergb. Str. 97
- Konrad, Bäckermeister Witwe, Hauptstraße 172
- Schwarz August, Schlossermeister, Große Mantelg. 17
- Bruno, Gefangenwärtergehilfe, Oberer Faulpelez 1

- Schwarz Christian, Schuhm., Gelsyfab 1  
 — Christian, Tüncher, Apothekerg. 9  
 — Chr. Karl, Kutjcher, Dreikönigstr. 4  
 — Friedrich, ev. Stadtpfarrer, Ketteng. 23  
 — Johann, Flaschner, Dreikönigstr. 15  
 — Joh., Schirmmacher, Schlierb. Ldstr. 46  
 — Johann, Schreiner, Pfaffeng. 9  
 — Joseph, Tagarb., Schlierb. Landstr. 9  
 — Karl, Bäcker, Lauerstr. 7  
 — Karl Joh., Tagarb., Schlierb. Ldstr. 9  
 — Katharine Ww., Wäscherin, Untereistr. 30  
 — Leopold, Registrator, Hauptstr. 119  
 — Marie, Waschfrau, Fischerg. 10  
 — Martin, Tüncher, Obere Neckarstr. 7  
 — Paul, Pelzwaren-, Gut- und Mützen-  
 geschäft, Ketteng. 6  
 Schwarzbeck Chr., Lederhandlg., Zwinger-  
 strafe 12  
 — Friedrich, Lederhandlung, Hauptstr. 61  
 (v. 1. Mai 1888 an: Bergheimerstr. 13)  
 — Heinrich, Lederhändler, Zwingerstr. 12  
 — J. A. Witwe, Zwingerstr. 16  
 Schwed Hirsch, Handelsmann, Plöckstr. 18  
 — Wilhelm, Kaufmann, Ziegelg. 3  
 Schwehr Wilhelm, Konditorei und Café,  
 Hauptstr. 105  
 — Franz, Lohnkutschcher, Fahrtg. 14  
 Schweickardt Heinrich, Kaufmann, Weiß-  
 und Kurzwarengeschäft, Plöckstr. 59  
 — Jakob, Landwirt, Kleinschmidtstr. 5  
 — Susanna Fräulein, Plöckstr. 59  
 Schweickart Ludwig Adam, Privatmann,  
 Römerstr. 27 (Hinterhaus)  
 — Schweickart, L. Kutjcher, Mittelbadg. 14  
 Schweickhart Karl, Amts-Revisor Witwe,  
 Hauptstr. 35  
 Schweidle Marie Witwe, Leopoldstr. 12  
 Schweigert Karl Wilhelm, Schutzmann,  
 Hirschstr. 9  
 Schweichardt Gg., Landw., Römerstr. 47  
 — Joh. Kaspar, Landwirt, Römerstr. 47  
 — Joh. Theobald, Landwirt, Plöckstr. 16  
 Schweikart Adam, Landwirt Ww., Plöck-  
 strafe 20  
 — Christian, Landwirt, Speyerer Ldstr. 1  
 — Christiane, Rentnerin, Hauptstr. 149  
 — Elisabeth Ww., Privatn, Plöckstr. 41  
 — Gch., Landwirt Ww., Bergh. Str. 34  
 — Johann Friedrich, Landwirt Witwe,  
 Römerstr. 23  
 — Louis, Kohlen- u. Holzhandlung, Plöck-  
 strafe 30  
 Siehe Inzerat S. XXIX  
 — Martin, Landwirt, Bergheimerstr. 37  
 — Michael, Landwirt, Gaisbergstr. 25  
 — Susanna, Näherin, Leopoldstr. 12  
 — Theobald, G. Schaffner, Landhausstr. 8  
 — Valentin, Privatn., Bergheimerstr. 28  
 — Wilhelm, Feldhüter, Bergheimerstr. 114  
 Schweikert Friedrich, Tagarb., Hirschstr. 25  
 Schweikert Jaf., Kol.-Waren-, Cigarren- u.  
 Tabak-Handlung, Pulver und Feuer-  
 werkskörper en gros et en détail, Spe-  
 dition, Hauptstr. 208  
 — Johanna Ww., Krankenwärterin, Plöck-  
 strafe 6  
 — Ludwig, Landwirt, Bergheimerstr. 114  
 Schweinfurth Johann, Hauptlehrer, Plöck-  
 strafe 105  
 — Michael, Tagarbeiter, Schneidmühlg. 4  
 Schweinschaut Frz. Anton, Kleidermacher,  
 Große Mantelg. 24  
 Schweiß Jaf., Schuhmacher, Krahneng. 15  
 — Leopold, Privatmann, Zwingerstr. 6  
 Schweizer Joh. Dietrich Ww., Bergh. Str. 61  
 Schweizer Joh., G. Schaffner, Bahnhofstr. 13  
 — Peter, Weichentw., Speyerer Landstr. 41  
 — Wilhelm, Schreiner und Spezereihdlr.,  
 Semmelsg. 10  
 Schwemmer Karl, Musiker, Schlierbacher  
 Landstr. 5  
 Schwenke Helene Frä., Lehrerin, Untere  
 Neckarstr. 22  
 Schwind Gg., Tagarb., Schlierb. Ldstr. 75  
 Schwinn Hermann, Wirt zur Majerei,  
 Hauptstr. 45  
 Schwöbel Babette, Zeitungsträgerin, Mit-  
 telbadgasse 11  
 — Friedrich, Schriftsetzer, Ziegelg. 16  
 Schwörer Leopold, Lagerhaus-Aufscher,  
 Marstallhof 3  
 — Otto, G. Schaffner, Alte Bergheimerstr. 4  
 Sedinger Andreas, Friseur, Hauptstr. 175  
 Seeber Karl, pens. Lok.-Führer, Gaisberg-  
 strafe 91  
 Seeberger Käthchen Fräulein, Masseuse,  
 Untere Neckarstr. 22  
 — Karl, Kleidermacher, Ketteng. 15  
 Seegewig Karl, Tagarbeiter, Bergheimer-  
 strafe 72 a  
 Seel Johann, Kassebediener, Apothekerg. 1  
 — Marie, Modistin, Theaterstr. 2  
 Seelig Ludwig, Gold- und Silberarbeiter  
 und städt. Leihhaus-Tagator, Haupt-  
 strafe 173  
 Seemann Johann, Schuhmacher, Kurzer  
 Bucle 7  
 Segin Johann, L. Führer, Hauptstr. 32  
 Seible Wilh., Schieferbeder, Ziegelg. 7  
 Seidel Aug. Witwe, Monatsfrau, Untere-  
 strafe 15  
 Seiferling Joseph, Tagarb., Klingenteich 11  
 Seifert Gustav, F. Arbeiter, Am Güter-  
 bahnhof 15  
 Seiler Bernhard, Badbesitzer, Plöckstr. 64  
 — Bernhard jun., G. Schlosser, Plöckstr. 64  
 — Franz, Buchhalter, Schneidmühlg. 4  
 — Friedrich, Auskäufer, Zwingerstr. 11  
 — Georg, Maler und Tüncher, Bergheimer  
 Strafe 38



- Seiler Michael Wtw., Restaur. z. Erlanger  
Bierstube, Burgweg 2  
— Nikolaus, Lok.-Führer, Bergheimerstr. 49  
— Philipp, C. Stations-Assistent, Rohrbacherstraße 6  
Seisen Elise Fräul., Lehrerin, Klingenteich 5  
Seiz Fritz, Architekt, Rohrbacherstr. 51  
— Jakob, Werkstr. bei der Main-Neckar-Bahn, Rohrbacherstr. 6  
— Johann, Zapfwirt, Haspelg. 7  
— Philipp, Privatmann, Semmelsg. 10  
— Philipp, Schuhmann, Semmelsg. 12  
Seiz Gustav, Assistenzarzt in der medicin. Poliklinik, Krämerg. 24  
Selbenreich Peter, Bahnwart, Hauptstr. 250  
Seligmann Adolf Kaufm., Theaterstr. 18  
— M., Tabakhandlung u. Cigarrenfabrik, Marstallstr. 13  
— Sigmund, Kaufmann, Marstallstr. 13  
Seltner Joseph Frau, Neuenh. Landstr. 73  
Semmelmann Alois, Restaurateur, Römerstraße 25  
Senckel August, Oberstlieutenant z. D., Leopoldstr. 35  
Sendele Adolf, Kaminschneidemeister, Karlsstraße 18  
Senftleber Friederike, Monatsfrau, Sandgasse 8  
Seng Alfred, Dr. jur., Dozent der Rechte und Amtsrichter a. D., Gaisbergstr. 35  
Senf Babette, Näherin, Fischerg. 12  
— Emil, Architekt, Hauptstr. 243  
— Katharina, Büglerin, Fischerg. 12  
— Philipp, Tischler, Unterestr. 10  
Seppich Adam, Kutcher, Unterestr. 20  
— Friedrich, Lohnkutscher, Gr. Mantelg. 5  
— Heinrich, Lohnkutscher Erben, Obere Neckarstr. 12  
— Heinrich jun., Lohnkutscher, Lauerstr. 5  
— J. G., Lohnkutscher Ww., Gr. Mantelg. 5  
— Jakob, Lohnkutscher, Pfaffeng. 7  
Seufert Friedrich, Dienstm., Bussfemerg. 5  
— G., Kaufmann, Plöckstr. 73  
— Robert, Dienstmann, Kl. Mantelg. 15  
Senbold Moriz, Schreinermeister, Landhausstr. 7  
Shortt Stuart, Privatmann, Landfriedstr. 1  
Sickel Georg Aug., Tapezier, Kornmarkt 7  
Sido Fanny und Marie, Geschwister Fräul., Plöckstr. 87  
Siebenhaar Barbara, Schuhmacher Witwe, Pfaffeng. 9  
— David, Lackierer, Brunneng. 18  
— Elisabeth Ww., Wärterin, Neckarmünzgasse 4  
— Fräul., Büglerin, Dreikönigstr. 17  
— Friedrich, Schuhmachermeister u. Frau: Kurz- und Wollwarengeschäft, Märzgasse 18 (Eingang Ecke der Plöckstraße)  
— Jakob, Herrendiener, Unterestr. 24  
Siebenhaar Johann, Kassenbiener beim städt. Gas- u. Wasserwerk, Hptstr. 117  
— Philipp, Schuhmacher Ww., Dreikönigstraße 16  
— Theodor, Tischler, Kl. Mantelg. 4  
Sieber Christoph, Privatmann, Neuenheimer Landstr. 75  
— Louis, Kleiderm. Wtw., u. Neckarstr. 54  
— Marie Frau, Unterestr. 8  
— Wilhelm, Privatmann, Plöckstr. 81  
Siebert Therese Witwe, Uferstr. 28  
Siegel Jakob, Bierbrauereibesitzer, Bergheimerstraße 8  
— Johann, Bureaudiener, u. Neckarstr. 10  
— Leonhard Witwe, Spezereihändlerin, Ziegelg. 2  
— Nikol., Postschaffner, Untere Neckarstr. 2  
Siegmaier Johann, Flaschner, Krahneng. 5  
Sigmund Elisabeth Witwe, Händlerin, Krahneng. 13  
Sienold Karl, Tonkünstler, Bergheimerstr. 8  
Siewers Karl, Kaufmann, Dreikönigstr. 14  
Sigel Paul, Obereinnehmer Witwe, Friedrichstraße 10  
Sigg Joseph, Zugmeister, Neugasse 21  
Sigmund Käthchen, Kranken- = Wärterin, Hauptstr. 8  
Silber Katharine Witwe, Hauptstr. 72  
Silberzahn Georg, Schreinergehilfe, Krahnengasse 16  
Simon Alfred, Dr. jur., Hauptstr. 76  
— Emma Fräulein, Leopoldstr. 8a  
— Georg Fr., Konditor Ww., Hauptstr. 76  
— Gustav, Geh. Hofrat Witwe, Leopoldstraße 8a  
— Karl, Glasermeister, Bergheimerstr. 26  
— Max, Kurz-, Woll- und Weißwaren, Hauptstr. 169  
Singer Cäcilia, Tagarb., Dreikönigstr. 15  
Single Viktor, Lok.-Führer, Hauptstr. 18  
Sittel Heinrich, Privatmann, Steing. 1  
Sigler Phil., Schreinergeh., Ingrimstr. 38  
— Wilhelm, G.-Güter-Expeditionsgehilfe, Leopoldstr. 32  
Smolik Joseph, Schuhmacher, Semmelsg. 4  
Söffing Hugo, Musiker, Hauptstr. 228  
Sohler Landolin, Wagenwärter, Gaisbergstraße 10  
Sohlinger Katharine Frau, Hauptstr. 227  
Solda Franz, Zinngießer, Ingrimstr. 20a  
— Heinrich, Gold- und Silber-Arbeiter, Hauptstr. 129  
☛ Siehe Inserat S. XXI  
— Heinrich Frau, Krämerg. 10  
— Herm., Briefträger, Bergheimerstr. 37  
Sommer Adam, Bahnwart, Plöckstr. 15  
— Adam, Pferdebahnschaffner, Bergheimer Straße 28  
— Adam, Steinbrecher, Schlierb. Dfstr. 12  
— Adolf, Maurer, Ziegelg. 1

- Sommer Anton, Tagarb., Bahnhofstr. 61  
 — C. H., Privatm. u. Stadtrat, Theaterstraße 11  
 — Emma, Kleidermacherin, Unterestr. 24  
 — Franz, Bildhauer Witwe, Blumenstr. 5  
 — Friedrich, Gas- u. Wasserleitungsinstallateur, Lauerstr. 18  
 — Georg, Bäckermeister, Römerstraße 27 (Vorderhaus)  
 — Gg. Joh., Weingärtner, Gaisbergstr. 70  
 — Jakob, Buchbinder und Schreibmaterialienhandlung, Hauptstr. 52  
 — Johann, Kleidermacher, Plöckstr. 22  
 — Johann, Schuhmacher, Ingrimstr. 5  
 — Joh. Karl, Landwirt, Gaisbergstr. 43  
 — Karoline, Putzfrau, Floring. 3  
 — Karl, Flaschner, Unterestr. 24  
 — Lenchen u. Lisette, Büglerinnen, Unterestraße 9  
 — Lenchen, Modiste, Plöckstr. 15  
 — L. (C. H. Schulze Nachf.), Kolonial-, Kern- und Mehlgwaren, Schiffg. 4  
 — Leonhard, Maurerstr., St. Annag. 15  
 — Peter, Maurer, Untere Neckarstr. 8  
 — Philipp, Polizei-Aktuar a. D. u. Frau: Massense, Hauptstr. 115  
 — Philipp, Flaschner, Fähringerstraße, an der Eisenbahnkurve  
 — Philipp, Schuhmacher, Gaisbergstr. 45  
 — Philipp, Vereinsdiener, Schiffg. 4  
 — Theobald, Spezereihändler Ww., Fahrtgasse 10  
 — Valentin, Zimmermann und Theaterlogenmeister, Plöckstr. 7, Zimmerwerkstätte: Plöckstr. 25  
 Sommer-Fauler Marie Frau, Leopoldstr. 21 (v. 1. April 1888 an: Sophienstr. 12)  
 Sommerhalter Joseph Ww., Brunneng. 16  
 Sondheimer G., Dr., Bezirksrabbiner, Bienenstraße 6  
 Sonnenschein Adam, Postsekretär, Friedrichstraße 8  
 Sosdorf Philipp, Kleidermacher, Schiffg. 9  
 Soyez P., Gärtner Witwe, Zwingerstr. 17  
 Späth Albert, städtischer Gerichtsvollzieher, Kettengasse 21  
 Spangenberg Marie Fräulein, Ketteng. 23  
 Spangenberg Barbara Frau, Schlierbacher Landstr. 13  
 — Jakob, Schuhm., Wolfsbrunnenweg 2  
 Spannagel Peter, Tagarbeiter, Schloßberg 4  
 Sparkasse für Landgemeinden, Akademiestraße 4  
 Sparkasse städtische, Marktplatz 9/10 (Rathaus)  
 Specht Georg, Wirt, Gaisbergstr. 11  
 Spedert Frz., Steinbrecher, Schlierbad 99  
 — Georg, Tagarbeiter, Schlierbad 67  
 Spegg Georg, Kleidermacher, Hauptstr. 119  
 — Karl Friedrich, Portier, Pfaffeng. 1  
 Spehl Therese, Ober-Wärterin in der Universitäts-Irenklinik, Vohstr. 4  
 Speidel Jakob, Tagarbeiter, Dreikönigstr. 15  
 Speitel Gottlieb, Kleidermacher, Plöckstr. 15  
 Spengel Jakob, Metzgermeister, Ketteng. 10  
 — Johanna Fräulein, Halpelg. 7  
 — Karl, Gastwirt zum Roten Ochsen, Hauptstr. 217  
 — Louis, Privatmann, Gaisbergstr. 103  
 Sperber Karl Friedr., Lehrer, Plöckstr. 105  
 Spicer J. F., Privatmann Witwe, Neuenheimer Landstr. 54  
 Spiegel David, Schriftsetzer, Unt. Neckarstraße 11  
 — Josephine Witwe, Wäscherin, Hptstr. 41  
 Spielberg Otto, Dr., Neuenheim, Untere Neckarstr. 264 b (Villa Scherer)  
 Spieler Karl, Schäftchenmacher Witwe, Bussmerg. 18  
 Spies Georg, evang. Kirchendiener, Fischer-gasse 9  
 — Kath., Tagarbeiterin, Schlierb. Obstr. 12  
 — Margarete Witwe, Karlsstr. 22  
 Spilger Leonhard, Kleidermacher, Untere Neckarstr. 46  
 Spinner Andreas (Hölzer Nachfolger), Bierbrauerei, Hauptstr. 17  
 Spitz Friedrich, Gastwirt, Neuenh. Landstraße 31  
 — Friedrich Nachfolger (Inh.: Henriette Weimar), Kurzwaren- und Tapissierergeschäft, Hauptstr. 106  
 — Louis Nachf., Gastwirt zum Holländer Hof, Lauerstr. 30  
 Spitzer Karl, Wäsche- und Hemden-geschäft, Tuchlager, Ausstattung, Hauptstr. 146  
 — Louis, Privatmann, Bergheimerstr. 3  
 Spöhrer Franz, Schreiner, Klingenthorstr. 6  
 Spörri Jean, Maschinist, A. Bergh. Str. 8  
 Sprenger Alois, Dr. Prof., Leopoldstr. 41  
 Spritzenhaus städtisches, Ketteng. 16  
 Srba Karl (Friedr. Bauernfeind Nachf.), Büchsenmacher, Ingrimstr. 34  
 Staatsanwaltschaft Großh., Seminarstr. 3 (H 45)  
 Stachel Georg, Kürschner und Pelzwaren-händler, Hauptstr. 35  
 Stadel August, Schreinerstr., Luisenstr. 16 (vom 1. April 1888 an: Häufferstr. 3)  
 Stadelmann Ernst, Dr., prakt. Arzt, Leopoldstraße 47  
 Stader Lorenz, Zugmeister, Fahrtg. 1  
 Stadler Chr. Ww., Waschfrau, Hirschstr. 9  
 — Käthchen, Näherin, Hirschstr. 9  
 — Karl, Bäckermeister, Plöckstr. 58  
 Stadtgemeinde und Polizeistation, Kathaus (H 18)  
 Stadtmüller Hugo, Gymnasial-Professor, Schiffg. 4  
 Stadttheater Heidelberger, Theaterstr. 6

- Städtisches Fleischbeschaulokal, Fischerg. 2  
 Stahl Christian, Wagemw., Bahnhofstr. 31  
 — Joseph, Finanzassistent, Gaisbergstr. 22  
 — Karl, Lok. Führer, Gaisbergstr. 22  
 Stahler K., Tüncher, Schloßberg 20  
 Stähle Joh., G. Werkführer, Landhausstr. 7  
 Stalf Nikolaus, Schuhmacher, Ziegelsg. 21  
 u. Mädchen No. 5 an d. Heiliggeistkirche  
 Stallmann Gg., Privatm., Gaisbergstr. 32  
 Stamm Heinrich, Tagarb., Bussfemerg. 14  
 Stammer Marg., Lohnföschin, Plöckstr. 36  
 Stams Karl, Landbriefträger, Schloßberg 12  
 Stark A., Grobsh. Notar, Hauptstr. 116  
 — Antonie u. Mathilde Fr., Grabeng. 7  
 Stark K. B., Hofrat Witwe, Bergheimer-  
 straße 24  
 Stärk Karl, Hauptlehrer, Grabeng. 15  
 Statsmann Friedrich, Pförtner im akadem.  
 Krankenhaus, Vohstr. 2  
 — Karl, Architekt, Marstallstr. 6  
 — Susanne Wtw., Händlerin, Neckarmünz-  
 gasse 14  
 Staub Heinrich, Schirmmacher, Plöckstr. 56  
 Stauch Jos. Nachfolger, Kolonialwaren-  
 Cigarren- u. Theehandlung, Steing. 1  
 (Schlüssel 20)  
 Standinger Sebast., Schuhm., Pfaffeng. 8  
 Standt Stephan, Schreinermeister u. Frau:  
 Freiseife, Gieselpfad 3  
 — Wilhelm, Architekt, Plöckstr. 103  
 — Wilhelm, Tagarbeiter, Hauptstr. 227  
 Stans B., Bau-Unternehmer, Handschuchs-  
 heimer Landstr. 392  
 Stay Adam, Kleidermacher, Haspelsg. 12  
 Stebel Fridolin, Schuhmacher Ww., Große  
 Mantelg. 8  
 Stech Heinrich, Schmied, Karlsstr. 22  
 — Karl, Bahnarbeiter, Landhausstr. 8  
 Stecher Heinr., Lok. Heizer, Landhausstr. 16  
 Stegmaier Joh., Ref. Führer, u. Neckarstr. 42  
 — Karl, Gärtner, Handschuchsh. Vdstr. 112  
 — Karl, Lok. Heizer, Plöckstr. 59  
 — Margarete Witwe, Plöckstr. 59  
 Stegmüller Joseph, Tagarbeiter, Schlier-  
 bacher Landstr. 39  
 Stehle Johann, Werkführer, Landhausstr. 7  
 Steible Raphael, Hauptamts-Diener, Mar-  
 stallhof 1  
 Steibel Amalie Fr., Kleiderm., Plöckstr. 12  
 — Eva, Rentnerin, Bahnhofstr. 9  
 — K., F. Schuhmacher, Schlierb. Vdstr. 45  
 Steier Christian, Cigarrenm., Schlierbach 73  
 Steiger Naimund, Lehrer, Hauptstr. 154  
 — Wilhelm, Steinhauer, Krahneng. 16  
 Stein Adolf, Dr. med., Rohrbacherstr. 1  
 — Gerhard, Briefträger Witwe, Sandg. 6  
 — Edmund, Dr., prakt. Arzt, Hauptstr. 88  
 — Karoline, Lehrer Witwe, u. Neckarstr. 10  
 — Katharina Fr., Plöckstr. 89  
 — Leonhard, Gärtner, Neuenh. Landstr. 48  
 Stein Valentin, Weichenwärter, Berghei-  
 merstraße 33  
 — W., Hauptlehrer an der höheren Mäd-  
 chenschule, Plöckstr. 79 (Hinterhaus)  
 Steinbrenner August, Gymnasial-Lehrer,  
 Plöckstr. 9  
 — Wilhelm, Gerber, Gr. Mantelg. 15  
 Steinel Johann, Schlosser, u. Neckarstr. 12  
 Steiner Auguste, Stiftungsverwalter Ww.,  
 Hauptstr. 174  
 — J., Dr. Professor, Rohrbacherstr. 12  
 — Konrad, Sprechmeister, Hauptstr. 228  
 — Remigius, P. Schaffner, Neuenheimer  
 Landstr. 77  
 Steinhäuser Phil., Kaufm. Ww., Schloß-  
 berg 49  
 Steinhauer Anton, Kellner, Hauptstr. 35  
 Steinmetz Friedrich, Schäftenwalter, Zwin-  
 gerstraße 16  
 Steinthal Karl Friedrich, Dr., Assistentenarzt  
 im akadem. Krankenhaus, Vohstr. 2  
 Steinwand Anna, Krankenwärterin, Haupt-  
 straße 141  
 — Franz, Siebmacher und Drahtweber,  
 Apotheberg. 7  
 Stengel Adolf, Dr. Prof., Bergheimerstr. 4  
 v. Stengel Leopold, Grobsh. Bezirks-Bau-  
 Inspektor, Schulg. 2  
 Stengele Alexius, Büchsenm., Seminarstr. 2  
 Stephan Eva Witwe, Bussfemerg. 1  
 — Hermann, Dienstmann, Bussfemerg. 5  
 — Jakob Witwe, Kleine Mantelg. 7  
 — Joh., Schreinermeister Ww., Plöckstr. 63  
 — Johanne Fr., Gaisbergstr. 67  
 — Ludwig, Lohnföschin, St. Annag. 13  
 — Marie, Kleidermacherin, Kl. Mantelg. 7  
 Stepp Clementine, Näherin, Kl. Mantelg. 9  
 — Friedrich, Kaiserl. Hauptsteueramtsren-  
 dant a. D., Bergheimerstr. 90  
 Stern David, Frankfurter Herren- und  
 Knabenkleider-Magazin, Hauptstr. 158  
 (Wohnung: Hauptstr. 167)  
 — Georg, Postassistent, Brunneng. 10  
 v. Stern Therese Fr., Friedrichstr. 12  
 Sternheimer Moriz Eugen, Notar Witwe,  
 Friedrichstr. 10  
 Sterzenbach Martin, G. Arbeiter, Römer-  
 straße 25  
 v. Stetten Frhr., Grobsh. Kammerherr und  
 Legationsrat, Gaisbergstr. 21  
 Stetter Jakob, Gerhändler, Hauptstr. 66  
 Steubing Joseph, Wirtschaftspächter auf  
 dem Koblhof  
 Steuereinnahmerei I Grobsh., Mittelbadg. 7  
 Steuereinnahmerei II Grobsh., Schiffg. 4  
 Stibbe Mina, Näherin, Hauptstr. 5  
 Stichling Franz, Gastwirt, Ketteng. 25  
 — Jakob, Privatmann, Hauptstr. 1  
 Stiebrig Rudolf, Färber, Dreikönigstr. 10  
 Stieffel Marie Fr., Klingenteich 5

- Stiefvater Gottlieb, Posthilfsbote, Kaiserstraße 38
- Stier Bernhard, Tagarbeiter, Ob. Neckarstraße 17
- Emilie Witwe, Fischerg. 2
- Johann, Zimmermann, Steing. 6
- Stigler Ida Witw., Kleiderm., Oberbadg. 1
- Rudolf, Glasmaler, Brunneng. 18
- Stock Georg, Gem.-Müller, Eppelh. Ldstr. 6
- Stoche Marie, Näherin, Kiffelg. 1
- Stocker Florian, Waschgeschäft, Unterestr. 13
- Franz Kaver, Dr. Witwe, Zwingerstr. 1
- Stoekert Wilhelm, Dr. prakt. Arzt, Bienenstraße 3
- Stockhausen Marie Frä., Leopoldstr. 37
- Stockmar Karl, Buchhalter, Sandg. 6
- Stoe Anton, Fleischbesitzer, Ziegelh. Landstraße 26
- Jean, Flaschnermeister, U. Neckarstr. 34
- Peter, Feinmechaniker, U. Neckarstr. 34
- Stöckigt Theodor, Musiker Witwe, Obere Neckarstr. 6
- Stöckinger Hermann, Architekt, Bergheimerstraße 81
- Stöß Luise, Näherin, Schloßberg 61
- Stöwe Ludwig, Amtsaktuar, U. Neckarstr. 58
- Stoll Amalie und Babette Fräul., Schloßberg 3a
- August, Cigarren- und Tabakhandlung, Hauptstr. 155
- August Ernst, Kaufmann, Unterestr. 30
- Chr., Brunnenm. Witwe, Kräheng. 11
- Franz, Lok.-Führer, Bergheimerstr. 97
- Gustav, Stationsvorsteher, Rohrbacherstraße 6
- Heinrich, Leder- und Maschinentreibriemenhandlung, Unterestr. 30
- Jakob, Privatmann, Unterestr. 30
- Peter, Tagarbeiter, Kräheng. 4
- Stolz August, Großh. Oberamtsrichter, Hauptstr. 94 (Eingang Friedrichstraße)
- Eugen, G. Güterepped. = Gehilfe, Plöckstraße 49
- Friedrich, G. Güterepped. = Gehilfe, Plöckstraße 49
- Michael, Lok.-Führer Ww., Plöckstr. 49
- Stolze Ernst, Buchhalter, Märzg. 2
- Theodor, Bergolder, Fischmarkt 5
- Stopper Christine Witwe, Leyerg. 4
- Storch Max, Musiklehrer, Hauptstr. 161
- Storminger Karl, Schreinergehilfe, Große Mantelg. 10
- Storz Gottlieb, Tagarbeiter Ww., Schlierbach 71
- Johann, Maurer Witwe, Schlierbacher Landstr. 9
- Stos Joh. Georg, Tagarb., Untere Neckarstraße 64 im Sackgäßchen
- Strahner Ludw. (vorm. Metzler), Handlungsgärtner, Neuenh. Landstr. 69
- Stratthaus Leop., Lok.-Führer, Plöckstr. 21
- Strathmann Cornelia, Geh. Rat Witwe, Ziegelh. Landstr. 3
- Straub Adam, Spezereihändler, Lauerstr. 7
- Adolf, Tagarb., Schlierb. Landstr. 52
- Anna, Händlerin, Leopoldstr. 44
- Christian, Schlachthausaufseher, Obere Neckarstr. 3
- Georg, Lohnkutscher, Dreikönigstr. 13
- Johann, Zimmermeister, Hauptstr. 245 (Karlsthor)
- Joh. Mich., Maurermeister, Schlierbach 64
- Simon, Kutscher, Bussfemerg. 1
- Strauch Hermann, Dr. jur. Prof., Klingenthorstraße 12
- Strauß Adam, Sattler und Tapezier, Neugasse 21
- Joseph, Kantor der israelitischen Gemeinde, Karpfeng. 8
- Valentin, Schachelmacher, Pfaffeng. 11
- Strehle Theodor Frau, Kleidermacherin, Burgweg 4
- Streit Ottilie Frä., Weißwaren- u. Kinderkonfektionsgeschäft, Hauptstr. 26
- Streng Heinrich, Cigarrenmacher, Krähengasse 41/2
- Strenger Wilh., Pferdebahnarbeiter, Dreikönigstr. 9
- Stricker Peter, G. Packträger, Bergheimerstraße 45
- Striffler Anton, Schieferdecker, Apothekergasse 6
- Striffler Vincenz, Gärtner, Gaisbergstr. 22
- Stroh Anna Witwe, Kl. Mantelg. 25
- Joseph, Kutscher, Alte Bergh. Str. 6
- Strohler Karl, Pferdebahn = Kondukteur, Bergh. Str. 28
- Strohmeyer Eljab., Dr. Witwe, Niedstr. 3
- Elise, Major Witwe, Schlierb. Landstraße 3
- Karoline und Marie, Geschwister Frä., Niedstr. 3
- Struck Louis, Kaufm., Bergheimerstr. 44
- Strübe Hermann, Kreissschulrat und Landtags-Abgeordneter, Sandg. 9
- Stüber Johann, Eisenbeinschützer, Obere Neckarstr. 24 (Geschäftslokal: Hauptstraße 56)
- Stürmer Karoline Witwe, Waschfrau, Neuenheimer Landstr. 86
- Stulz Wilhelm, Postschaffer, Neuenh. Landstraße 72
- Stumpf Jakob, Apotheke-Arbeiter, Bergheimerstraße 45
- Johann, Kleidermacher, Hauptstr. 19
- Joseph, Schuhmacher, Dreikönigstr. 9
- Matthias Joseph, Schuhmacher Witwe, Wolfsbrunnenweg 2
- Sturm Heinrich, Schreinergeh., Sandg. 14
- Stutz Elisabeth Fräulein, Floring. 8

Stußmann Friedrich, Konsul Witwe, Leopoldstraße 47  
 — Friedrich, Privatmann, Sophienstr. 15  
 Sümwolt August, Musiker, Steing. 16  
 Süpfle Heinrich, Großh. Oberamtsrichter, Hauptstr. 79  
 — Theodor, Dr. Professor, Landhausstr. 24  
 Sütterlin Barbara Witwe, Plöckstr. 11  
 Suevia-Körpstneipe, Leopoldstr. 56  
 Suffert G. A. Witwe, Neuenh. Landstr. 41  
 — Ernst Aug., Privatm., Neuenh. Ldstr. 41  
 Suhr Ernst, Tagarbeiter, Bussfemerg. 1  
 Sulzer Barbara, Kleiderm., Plöckstr. 56  
 — Bernhard, Eisenbreher, Pfaffeng. 10  
 — Ferdinand, Metzger, Brunneng. 20  
 — Johann, G.Arbeiter, Apothekeg. 12  
 — Johann Jakob, Klüßermeister, Hauptstraße 115 (Hinterhaus)  
 — L., Dr. Witwe, Sophienstr. 25  
 — Nikolaus, Metzgermeister, Ketteng. 4  
 Supe Richard, Buchhalter, Schulg. 6  
 Sußmann Abrah., Privatmann, Leopoldstraße 21  
 Sutter Moïse, Schiffer, Bauamtsg. 6  
 — Georg, Tagarbeiter, Schlierb. Ldstr. 46  
 — Georg, Zimmermann, Karlsstr. 10  
 v. Sybel Alexander, kaiserl. deutscher Ministerialrat a. D., Mohrbacherstr. 27  
 Syffert Amalie Frä., Telegraphen-Gehilfin, Bergheimerstr. 15  
 Synagischy Rudolf, Sattler und Tapezier, Lager in Reise-Artikeln, Hauptstr. 44

**T**

Tabler Karl, Schlossergehilfe, Schiffg. 4  
 Taynton Luise Frau, Leopoldstr. 41  
 — Mary Frau, Leopoldstr. 41  
 Tebbit Friedr., Privatm., Landhausstr. 12  
 v. Tettenborn, K. Russ General und Stallmeister des Kaisers von Rußland, Sophienstr. 25  
 Tesloff Chr., Tagarbeiter, St. Annag. 11  
 Theveny Lina Fräulein, Sophienstr. 17  
 Thibaut Marie und Bertha, Geschw. Frä., Privatinnen, Luisenstr. 6  
 Thierfelder, Chr., Musiklehrer, Kl. Mantelg. 7  
 Thiercy Markus, F.Schuhmacher, Schlierbacher Landstr. 86  
 Thiesen Sch., Kleiderm. Wtw., Karlsstr. 13  
 Thilo Gg., Dr. phil., Gymnasiumsdirektor a. D., Friedrichstr. 1  
 Thoma Alwine, Dr. Rechtsanwält Witwe, Luisenstr. 4  
 Thomas Amalie, Lehrerin, Akademiestr. 1  
 — Böhlen, Privatmann, Mohrbacherstr. 20  
 — G. A. Nachf. (Karl Müller), Material- u. Farbwarenhandlung, Hauptstr. 169  
 — Kath. Witwe, Wäscherin, Plöckstr. 49

Thomas Leonh., Bäckerei u. Weinwirtschaft, zur Goldenen Gerste, Hauptstr. 93  
 — Magdalene Witwe, Monatsfrau, Bergheimerstr. 7  
 — Philipp, Architekt, Sandg. 6  
 — Valentin, Klüßermeister Wtw., Sandg. 6  
 Thome Joh., peni. G.Assistent, Hptstr. 225  
 Thorbecke August, Dr. Prof., Direktor der höheren Mädchenschule, Plöckstr. 40  
 Throm Jakob, Maurer, Semmelsg. 9  
 Tieg G. G., Fleischer, Kl. Mantelg. 9  
 Tilger Wilh., Nähmaschine-reisender, Semmelsgasse 5  
 Toepke Gustav, Dr. Priv., Bergh. Str. 4  
 Tonagel Karl, Musiker, Lauerstr. 4  
 Tonollo Bernh. Schlossergch., Schloßb. 63  
 Torwest G., Bureau für Arbeitsnachweis, Hauptstr. 35  
 — Eduard, G.Schaffner, Hauptstr. 35  
 Traenkle A. L., Privatmann, Häuserstr. 7  
 v. Traitteur Anna Witwe, Privatm., Neue Schloßstr. 10  
 Träumler Karl, Tapezier, Ob. Nectarstr. 10  
 — Katharine u. Philippine Geschw., F.Arbeiterinnen, Fischerg. 2  
 Trandt Georg, Dienstmann, Schloßberg 25  
 v. Transehe Jenny und Olga Fräulein, Bergheimerstr. 46  
 Trappel Phil., Buchhalter, Bussfemerg. 1 a  
 Traischütz Emma, Näherin, Kl. Mantelg. 7  
 — Sch., Schreinermeister, Kl. Mantelg. 18  
 — Hermann, G.Arbeiter, Dreikönigstr. 4  
 — Karl, Schuhmachermstr., Plöckstr. 25  
 Trau Ferdin., Privatm. Ww., Hauptstr. 13  
 — Georg Witwe, Hauptstr. 108  
 — J. B., Privatm. Witwe, Hauptstr. 81  
 — Joh. (Pa: Gebrüder Trau), Pianofortefabrik, Hauptstr. 108  
 Traumann Ernst, Dr., Landfriedstr. 1  
 Trautwein Friedrich, O.Schaffner, Bahnhofstraße 59  
 Trauz Jul., Privatm. Ww., Bergh. Str. 73  
 Treßz Karoline Witwe, Hauptstr. 120  
 Treiber August, Stadtwitar, Theaterstr. 7  
 — Franz, Bezirks-Geometer, Neuenheimer Landstr. 90  
 — Georg, Professor an der Realschule, Jungstr. 26  
 — Jakob, Landwirt, Neuenh., Hirschg. 13  
 — Johann, Lok.Führer, Untere Nectarstr. 28  
 — Ludwig, Vogelhändler, Neuenh., Hirschgasse 13  
 Trembach Marg., Wäscherin, Bussfemerg. 3  
 Tren Aug., Schuhmann, Ob. Faulpelz 12  
 — Oswald, G.Arbeiter, Ob. Faulpelz 6  
 — Otto, Schuhmann, Oberer Faulpelz 12  
 Tremmer Georg, Schreinergeh., Ob. Nectarstraße 16  
 Trentle Jakob, Tagarbeiter, Unterestr. 33  
 Trick Susanna Frä., Schloßberg 40

- Trinkle Karl, Kutcher, Holz- und Kohlenhändler, Eppelheimer Landstr. 2  
 Trilling Joseph, Woll-, Kurz- und Weißwarengeschäft und Maschinenstrumpfstrickerei, Hauptstr. 138  
 Tritschler Emil, Gärtner, Neuenh. Ldstr. 39  
 — Oskar, Verwaltungsassistent im akadem. Krankenhaus, Märzg. 12  
 Tröttschler Ludwig, Lok.-Führer, Hauptstr. 5  
 Trost Eduard, Musik-Instrumentenmacher, Hauptstr. 224  
 — Johann Adolf, Tagarb., Kl. Mantelg. 4  
 — Michael, Tagarb., Neuenheim, Hauptstraße 199 d bei der neuen Brücke  
 Trunzer Heinrich, Verwalter im akadem. Krankenhaus, Vohstr. 2  
 Trübner Nikolaus, Juwelier und Goldarbeiter, Hauptstr. 139  
 Turnhalle (Stadtgemeinde), Grabeng. 22

## U

- Ueberle Albert, Bürgermeister und Holzhändler, Neuenh. Landstr. 283  
 — Babette Witwe, Semmelzg. 12  
 — Barbara Ww., Büglerin, Gr. Mantelg. 5  
 — Christian, Tagarb., Schlierb. Ldstr. 8  
 — Christoph, Schreinerstr., Krahneng. 15  
 — F. A. (Ja: Ueberle & Nishaupt), Weinhändler, Hauptstr. 29  
 — Friedrich, Landwirt Witwe, Schlierbacher Landstr. 44  
 — Friedr., Leihhaustaxator Wtw., Oberer Faulpelz 12  
 — Fritz, Fischer, Ziegelg. 10  
 — Georg, Kaufmann, Untere Neckarstr. 44  
 — Georg, Kleidermacher, Krämerg. 5  
 — Georg jun., Kleidermacher, Floring. 6  
 — Georg Witwe, Kleidermacherin, Untere Neckarstr. 22  
 — Georg, Tagarbeiter, Eselspfad 1  
 — Georg Kaspar, Landw., Bergh. Str. 55  
 — Gottfr., Möbelschreiner, U. Faulpelz 4  
 — Gottfr., peni. Bureaudiener, Brunneng. 2  
 — Heinrich, Landwirt, Römerstr. 5  
 — Jakob, Gepäckträger, Klingenteich 8  
 — Jakob, Holzhändler und Bad-Zuhaber, Untere Neckarstr. 44  
 — Joseph, Lackierer, Plöckstr. 18  
 — Karl, Schreinergeh., Schlierb. Ldstr. 99  
 — Karl (Ja: Ueberle & Nishaupt), Weinhändler, Hauptstr. 29  
 — Luise Witwe, Sandg. 6  
 — Marie, Kleidermacherin, Hauptstr. 111  
 — Philipp, Architekt, Luisenstr. 6  
 — Philipp, Kleidermacher, Karlsstr. 22  
 — Philipp, Landwirt, Fahrtg. 14  
 — Philipp, Schuhm., Schlierb. Landstr. 16  
 — Rosine Witwe, Plöckstr. 16  
 — Theobald, Landwirt, Römerstr. 5  
 Ueberle & Nishaupt, Weinhdlg., Hptstr. 29  
 — Siehe Inzerat Seite XI  
 Ugarde Gräfin von, Friedrichstr. 8  
 Uhl Christ, Handschuhmacher, Hptstr. 107  
 — Lorenz, Hauptlehrer, Hauptstr. 204  
 Uhlig Gustav, Dr. Prof., Gymnasialdirektor, Grabeng. 5  
 Uhrig Egidius, B. Pakettr., Bahnhofstr. 61  
 — Elise, Henriette, Jakobina, Regina und Wilhelmina Geschwister, Cigarrensortiererinnen, Neug. 21  
 — Franz Joseph, B. Schaffner Wtw., Am Güterbahnhof 15  
 — Georg, Tagarbeiter, Eppelh. Landstr. 15  
 — Jakob, Maurer, Neckarmüzzg. 12  
 Uhrlaub Ernst, Dr. chem., Leopoldstr. 9  
 Uiblein Auguste Fräul., Expeditions-Gehilfin, Rohrbacherstr. 34  
 Ullmann Jakob, Glas-, Galanterie- und Spielwarenhandlung, Hauptstr. 170  
 Ulmer Anton, Wagnermeister, Bergheimerstraße 47 (Werkt.: Schneidmühlg. 1. 3.)  
 — Karl, Lehrer a. D., Untere Neckarstr. 70  
 Ulrich Barb. Frau, Händlerin, Karlsstr. 13  
 — Edward, Dr., Lehramtspraktikant, Leopoldstraße 47  
 — Karl, Wagneregehilfe, Fahrtg. 3  
 — Sylvester, Dr. Witwe, Leopoldstr. 47  
 — Theresje Fräulein, Obere Neckarstr. 1  
 — Wlth., Dr. prakt. Arzt, Bergheimerstr. 3  
 Umbreit Thekla Fräul., Gaisbergstr. 20  
 Umstädter Mathilde Frau, Hauptstr. 107  
 Unger Heinrich, Tagarbeiter, Hauptstr. 214  
 — Joh. Wtw., Näherin, Schloßberg 34  
 von Ungern = Sternberg Rudolf, Baron, Plöckstr. 54  
 Unholz Joh., Messerschmied, Burgweg 10, Geschäftslokal: Burgweg 8  
 Unholz Christ., Invalide und Frau: Händlerin, Bussfemerg. 5  
 — Karl, Möbeltransport, Gr. Mantelg. 22  
 Universitäts-Bibliothek, Augustinerg. 15  
 Universitäts-Gebäude, Grabeng. 1  
 Urrath (gen. Becker) Georg, Schauspieler, Obere Neckarstr. 8  
 — Johann, Schuhmacher, Bussfemerg. 11  
 Unser Adolf, Schreiner, Am Güterbahnhof 15  
 — Andreas, Schuhmachermeister, Hauptstraße 66  
 Unterleiter Jakob, Wildpret- und Geflügelhändler Ww., Neuenh. Landstr. 68  
 Unterwagner Johann, Korsetten- u. Handschuhmacher, Ingrimstr. 38, Eingang Zwingerstraße  
 — Marie Witwe, Ingrimstr. 38, Eingang Zingerstraße  
 Urban Gustav, Kürschner, Unterestr. 17  
 Urbig Ferd., Taubstummenlehrer, Klingenthorstraße 8

## B

- Bandalia-Korpskneipe, Brementegasse 3  
 Begele Georg, Kleidermacher, Unterestr. 20  
 Beith Adolf jun. (Pa: Pfeiffer & Beith),  
 Mechaniker, Karpfeng. 6  
 — Anna Fr., Fingergeschäft, Ingrimstr. 3  
 — Fr., Univers.-Zeichenlehrer, Karpfeng. 6  
 — Georg Witwe, Apothekeerg. 16  
 — Georg sen., Küfer, Münzgäßchen 1  
 — Georg jun., Tagarbeiter, Münzgäßchen 1  
 — Karl, Schuhmacher Ww., Dreifönigstr. 8  
 Vereinigungs-Gesellschaft Kohlscheid; Fried-  
 richtstraße 10 1/2  
 Verhas Theodor, Landschaftsmaler Witwe,  
 Hauptstr. 144  
 Verwaltungsgebäude der Großh. Badischen  
 Staats-Eisenbahn, Kohrbacherstr. 8  
 (— 9, Güterverwaltung)  
 Verwaltungsgebäude der Main-Neckar-  
 Eisenbahn, Kohrbacherstr. 6 (— 19  
 Güterexpedition)  
 Verwaltung der städt. Gas- und Wasser-  
 leitung, Mittermaierstr. 8  
 Beth Stephan, Zimmermeister, Bergheimer-  
 straße 45  
 Better Gottlob, Posamentier u. Kurzwaren-  
 geschäft, Hauptstraße 141, Werkstätte:  
 Hauptstr. 143  
 Bickers Lina, Professor Frau, Leopoldstr. 5  
 Viktor Daniel, Küfer, Bahnhofstr. 61  
 Bierneißel Georg, Polizei- u. Wachtmeister,  
 Zwingenstr. 11  
 Bierling Emil, E. Assistent, Gaisbergstr. 12  
 — Georg, Tagarbeiter, Semmlsg. 5  
 — Susanna Witwe, Plöckstr. 62  
 von Villebois Moritz, Sophienstr. 2  
 Vincenz Barbara und Luise, Geschw. Fr.,  
 Handschuhnäherinnen, Hauptstr. 26  
 — Johann, Privatmann, Hauptstr. 26  
 Vinzer Georg, Kleidermacher, Gr. Mantel-  
 gasse 9  
 Vock Jakob, Oberpedell, Märzg. 12  
 Voege Ferdinand, Glasmaler, Ob. Neckar-  
 straße 12  
 Vögely Jakob, Privatmann, Hauptstr. 15  
 — Karl, Bäckermeister, Hauptstr. 15  
 Vögtle Friedr. Wilhelm, Küfer, Am Güter-  
 bahnhof 15  
 Völter Friedr., Bahnhofrestaureur, Plöck-  
 straße 60  
 Völter Katharine, Lohnkötchin, Floring. 8  
 Völter Adolf, Agent, Landhausstr. 14  
 Vogel Adam, E. Arbeiter, Bergheimerstr. 49  
 — Andreas, Schreiner, Gaisbergstr. 91  
 — Anna Ww., Näherin, Unt. Neckarstr. 38  
 — Elise Witwe, Plöckstr. 61  
 — Georg Wilh., Schuhmacher, Krämerg. 3  
 Vogelmann Wilh., Korpsdiener, Leopold-  
 straße 34  
 Vogelsberger Konrad, Agenturen-Geschäft,  
 Neuenh. Landstr. 57  
 Vogler Friedr., E. Schaffner, U. Neckarstr. 5  
 — Georg Michael, E. Bureaudiener Witwe,  
 Am Güterbahnhof 15  
 — Josephine Witwe, Untere Neckarstr. 5  
 — Karl, Bereiter, Kl. Mantelg. 18  
 Vogt Aug., Spitalgelberheber, Lauerstr. 11  
 — Christian, Kutscher, Marktplatz 10,  
 im Nathaus (Wohnung: Ob. Neckar-  
 straße 16)  
 — Johann, Privatmann, Hirschstr. 15  
 — Joseph, Kleidermacher, Lauerstr. 7  
 — Karl, Kassier beim städtischen Gas-  
 und Wasserwerk, Steing. 7  
 — Klara, Lohnkötchin, Hauptstr. 222  
 — Lisette, Büglerin, Krämerg. 8  
 — Martin, Tagarbeiter, Ob. Faulpelz 6  
 — Philipp, Kleidermacher, Kl. Mantelg. 15  
 Wohnwinkel Christian, Holz- und Kohlen-  
 handlung und Holzschmittwarenlager,  
 Bahnhofstr. 41  
 — Siehe Inserat Seite XXIII  
 Voigt Johann Mich., Waschanstalt, Plöck-  
 straße 15  
 — Karl, Restaurat. zum Rodensteiner (Alt-  
 deutsche Bier- u. Weinhalle), Sandgasse  
 — Marie Witwe, Unterestr. 16  
 Voit Aug., Schreibmaterialien- u. Papier-  
 handlung, Hauptstr. 121  
 Volk Jakob, Steuereinnehmer, Neuenheim,  
 Lutherstraße 168  
 — Karl Friedr., Schuhmachermstr., Schiff-  
 gasse 6  
 — Kath., Lehrer Witwe, Landhausstr. 4  
 — Oskar, E. Assistent, Kohrbacherstr. 16  
 — Otto, Kolonial- und Spezerei-Geschäft,  
 Unterestr. 16  
 — Valentin, Kutscher, Krahneng. 2  
 Volkert Joh. Michael, Privatm., Neuenh.  
 Landstr. 47  
 — Magdalene Witwe, Lauerstr. 16  
 Volksbank Heidelberger, E. G., Spisstr. 100  
 (— 55)  
 Volksbibliothek, Städt. Marstallgebäude 4  
 Volkskindergarten, Plöckstr. 44  
 Volksküche, Städt. Marstallgebäude 4  
 Volksschulen Städtische, Sandg. 9, Graben-  
 gasse 20, Landhausstraße 20. 22, Plöck-  
 straße 105  
 Vollmond Karl, Kolonialwaren, Cigarren-  
 und Tabakhandlung, Hauptstr. 88  
 Volz Anna, Tagarbeiterin, Banamtsg. 4  
 — Franz, Gas- u. Wasserleitungsgeschäft,  
 Hauptstr. 40  
 — Gg. Jakob, Priv. Wtw., Hauptstr. 220  
 Vorbach Karl Frau, Apothekeerg. 6  
 Vorgeß Philipp, Dreher, Plöckstr. 62  
 Voss Georg, Privatmann, Seegartenstr. 6  
 Voth Ad., Landw., Neuenh., Mönchhof 118

Both Jakob II., Landwirt Witwe, Neuenheim, Mönchhof 119  
 Vulpinus Gust., Dr. Apotheker, Sophienstr. 5

### W

- Waaß Wilhelm, Gr. Bezirksbauinspektor a. D., Leopoldstr. 45  
 Wächter Franz, Müller, Unt. Neckarstr. 44  
 — Karl, Diener, Uferstr. 20  
 — Karl, Kleidermacher, Augustinergasse 5 (Gingang Ingrimstraße)  
 — Karl sen., Privatmann, Hauptstr. 187  
 — Kath., Registrator Witwe, Augustinergasse 5 (Gingang Ingrimstraße)  
 — Luise, Musiklehrerin, Augustinergasse 5 (Gingang Ingrimstraße)  
 — Philipp, Privatmann, Hauptstr. 187  
 — Wilhelm, Kaufmann, Hirschstr. 7  
 Wacker Eva, Wärterin in der Luiseheilanstalt (Gingang Bergheimerstraße)  
 — Gustav, Postassistent, Sandg. 6  
 — Nikolaus, Steinhauer, Bahnhofstr. 31  
 Wächter Hermann, Gastwirt zur Deutschen Eiche, Mittelbadg. 3  
 Wäsch Philipp, Rentamtman Ww., Oberbadgasse 3  
 — Wilhelm, Lackierer, Plöckstr. 8  
 Waffenschmied Jakob, C. Schaffner, Landhausstraße 6  
 Wagaß Peter, Werkführer, Bergh. Str. 101  
 Wagenbichler Otto, Kassier im Cementwerk, Bergheimerstr. 56  
 Wagenblak August, Tagarbeiter, Fischerg. 3  
 Wagner Andreas, Bahnwart, Am Güterbahnhof 55  
 — Andreas Wtw., Neuenheim, Hptstr. 199 bei der neuen Brücke  
 — Aug., Maurermeister, Klingenthorstr. 14  
 — August, Rechtsanwalt, Oberbadg. 3  
 — August, Schlosser, Unterestr. 1  
 — Balthasar, Kleidermacher, Hauptstr. 176  
 — Charlotte, Näherin, Unterestr. 7  
 — Christian, Landwirt, Ziegelg. 18  
 — D., Ausstattungsgechäft, Hauptstr. 23  
 — Franz, Zeitungsträger, Hauptstr. 27  
 — Fritz, Schlossergeh., Neuenheim, Hauptstraße 199 bei der neuen Brücke  
 — Gg. Jakob, Samenhändler, Hptstr. 196 am Markt, Eingang Mittelbadgasse  
 — Heinrich, Café-Restaurant, Hptstr. 187  
 — Heinrich, Privatmann, Hauptstr. 23  
 — Heinrich, Tagarbeiter und Frau: Gebamme, Augustinerg. 1  
 — Johann, Privatmann, Pfaffeng. 9  
 — Joh., Kesselschmied, Speyerer Uferstr. 41  
 — Joh. Jaat, Messerschmied, Fischmarkt 5  
 — Joseph, Bäcker Witwe, Haspelg. 18  
 — Julie Frau, Friedrichstr. 8  
 — Karl, Schreinermeister, Plöckstr. 69  
 Wagner Karl, Werkführer Frau, Ziegelg. 7  
 — Karl Ferdin., Schreinermeister, Plöckstraße 56 a  
 — Katharina Fräulein, Hauptstr. 216  
 — Kath. Wtw., Wäscherin, Ingrimstr. 24  
 — Leonhard, Schuhmachermeister, Große Mantelg. 5  
 — Ludwig, Metzgermeister, Plöckstr. 95  
 — Magdalene, Privatlehrerin, Hptstr. 27  
 — Paul Wilhelm, L. Heizer, Ingrimstr. 8  
 — Peter, Kärcher, Untere Neckarstr. 12  
 — Valentin, Kärcher, Bussfemerg. 9  
 — Wilhelm, Privatmann, Ziegelg. 18  
 — Wilhelm, Gastwirt zum Karlssthor, Hauptstr. 243  
 Wahl Gustav, Gensdarmrie-Wachtmeister, Hirschstr. 13  
 — Rosine, Krankenpflegerin, Plöckstr. 61  
 Waibel Friedrich, Schreinermeister, Bussfemergasse 5  
 — Heinrich, G. Arbeiter, Plöckstr. 10  
 — Heinn., Schuhmachermeister, Alte Bergheimerstraße 6  
 — Valentin, Privatmann, Marfallstr. 9  
 Waifenhaus und Kleinkinderschule (Stadtgemeinde), Kanzleig. 1  
 Walb Friedrich, Verf. von chirurg. Instrumenten und Bandagist, Hauptstr. 28  
 — Wilhelm, Verfertiger von chirurg. Instrumenten, Hauptstr. 5  
 Walch Ernst, Zugmeister, Landhausstr. 7  
 Waldbauer Johann Ludw. jun., Privatm., Hauptstr. 14  
 — Ludwig, sen., Privatmann, Grabeng. 7  
 Walbeis Jakob, Schuhmacher, Hptstr. 214  
 Walbi Joh., Weichennw., A. Güterbahnhof 57  
 — Konrad, Weichennw., A. Güterbahnhof 55 v. Waldkirch Sophie FrL., Leopoldstr. 37  
 Walig Marie, Dr. Ww., Handschuchsheimer Landstr. 388  
 Walk B. (H. Greiff's Nachfolger), Stein- und Bildhauer, Gaisbergstr. 66  
 Wallentwein Christ., Lok. Heizer, Plöckstr. 29  
 Wallmann Joseph, Privatm. Wtw., Hauptstraße 41  
 — Wilhelm Balthasar, Restaurateur zum Goldenen Römer, Hauptstr. 41  
 — Siehe Inverat S. XX  
 Walter Adam, Pförner im akad. Krankenhaus, Schneidmühlg. 4  
 — Auguste FrL., Neuenheimer Landstr. 54  
 — Christoph, Flaschnergeh., Schlierbach 56  
 — C. L., Kaufmann (Weinhandlung), Schlosserstr. 4  
 — Eduard, Lager v. Pfaff-Nähmaschinen, Kaufmann, Klingenthorstr. 8  
 — Fridolin, Buchbinder, Brunneng. 8  
 — Georg, Kleidermacher, Fischerg. 8  
 — Georg, Tagarbeiter, Gaisbergstr. 95  
 — Jakob Frau, Tagarb., Schloßberg 31



- Walter Joh. Wilh., Restaurateur, Neuenh., Hauptstr. 199 bei der neuen Brücke.
- Karl, Schuhmacher, Ziegelg. 12
- Leonhard, Schuhmacher, Fahrtg. 14
- Valentin, Schäftchenmacher, Plöckstr. 22
- Walther Georg, Gärtner, Kömerstraße 27 (Hinterhaus)
- Johann Heinrich, Kaminfegererei = Erb-  
besitzer, Karlsstr. 18
- Joseph, Privatmann, Hauptstr. 229
- Karl, Gärtner, Mittelbadg. 11
- Karl Friedrich, Schreiner, Kömerstr. 7
- Philipp, Kaufmann, Unterestr. 37
- Walz Eduard, Zimmermeister, Kaiserstr. 10
- Franz, Privatm., Neuenh. Landstr. 49
- Friedr., Kunstgärtner, Kohrbaderstr. 50
- Friedrich, Bäckermeister Ww., Steing. 2
- Friedr., Oberinspektor Ww., Plöckstr. 56
- Georg Jakob, Privatm. Witwe, Gais-  
bergstraße 23
- Gustav, Dr., Hauptstr. 197
- J. J., Schreinermeister u. Möbellager,  
Hauptstr. 55 a
- Jakob, Spegereihandlung und Flaschen-  
biergeschäft, Märzg. 12
- Katharine Fräulein, Hauptstr. 60
- Louis, Konditor Ww., Hauptstr. 197
- Martin, Privatmann, Neuenh. Land-  
straße 66
- Melchior, C. Assistent, Gaisbergstr. 91
- Walz Ernst, Dr., Bürgermeister, u. Neckar-  
straße 9
- Fanny, Prof. Witwe, Untere Neckarstr. 9
- Philipp, Schlossermstr., Bahnhofstr. 25
- Sebast., C. Arbeiter, N. Güterbahnhof 15
- Wambach Franz, Diener im akademischen  
Krankenhaus, Vohstr. 2
- Wanderer Ernst, Lok. Heizer, Bahnhofstr. 41
- Wanger Wilhelm, Maschinist in der Irenen-  
klinik, Gartenstr. 2
- Wannemacher Marie Witwe, Näherin,  
Hauptstr. 18
- Wanner Friedrich, Maurer, Kaiserstraße
- Wilhelmine, Näherin, Burgweg 8
- Wartmann Friedrich, Ofenfezer, Kleine  
Mantelg. 9
- Sebastian, Fremdenführer, Schloßb. 28
- Wilhelm, Tagarbeiter, Krahneng. 15
- Wasser- u. Straßenbau-Inspektion Großh.,  
Bergheimerstr. 36
- Wassermann, Dr. Assistentarzt im akadem.  
Krankenhaus, Vohstr. 2
- Wassmannsdorff Karl jun., Privatmann,  
Plöckstr. 79
- Karl sen., Dr. Privatm., Leopoldstr. 9
- Watzner Aug., Bahnaassistent, Bergheimer-  
straße 87 a
- Wander Hugo, Dr. phil., Fischmarkt 1
- Webel Gustav, I. Karschreiber, Bergheimer-  
straße 14
- Weber Adam, Lok. Heizer, Plöckstr. 10
- Adelheid, Dekonom Ww., Neue Schloß-  
straße 2
- Anna Fräulein, Lehrerin, Hirschtstr. 7
- Anton, Cigarrenmacher, Schlierbach 68
- Christian, Gärtner, Fischerg. 1
- Bernh., Weinhdlg., Neuenh. Landstr. 59
- Daniel, Steinbrecher, Schloßberg 4
- Edmund, F. Schuhm., Schlierb. Vohstr. 30
- Elisabeth, Wärterin in der Luiseheil-  
anstalt (Eingang Bergheimerstraße)
- Friedrich, Bierbrauer Ww., Hirschtstr. 7
- Friedrich, Zimmermeister, Schlierbacher  
Landstr. 25
- Georg, Dr. Prof., Neuenh. Landstr. 34
- Georg Johann, Fuhrmann, Fahrtg. 11
- Heinrich, Bäckermstr. und Weinwirt zur  
Neuen Pfalz, Hauptstr. 117
- Heirr., Eisenbeschneider, Kornmarkt 5
- Heinrich, Kleidermacher, Neuenheim,  
Mönchhof 118
- Jakob, Postsekretär, Bergheimerstr. 90
- Jakob, Zimmermann, Bauamtsg. 4
- Joh., Schloßgärtner, im Schloßgarten,  
westliches Eingangsthor
- Joseph, Handelsmann, Hauptstr. 211
- Karl, Schlossergehilfe, Bergheimerstr. 23
- Kath. Witwe, Waschfrau, Bauamtsg. 4
- Konrad, Bäcker u. Weinwirt z. Grünen  
Laub, Neuenheimer Landstr. 82
- Kornelius (Pa: Hishaupt & Weber),  
Cigarrenfabrikant, Ingrimstr. 1
- Laura Fräulein, Hirschtstr. 7
- Louis, Kaufmann, Leopoldstr. 9
- Marie, Händlerin, Brunneng. 22
- Martin, Zimmermann, Leberg. 4
- Michael, Gärtner Ww., Gaisbergstr. 69
- Philipp, Lok. Führer, Bahnhofstr. 7
- Philipp, Schreinerstr. Ww., Leberg. 4
- Weckel Albert, Gastwirt zum Englischen  
Hof, Haspelg. 5
- Weckesser Paul, Kaplan, Ingrimstr. 2
- Wedel Katharina, Kfm. Ww., Hauptstr. 3
- Philipp, Privatm., Bergheimerstr. 38
- Weeber Wilh., Kohlenhdlr. Ww., Karlsstr. 9
- Wegerle Babette Fräulein, Augustinererg. 13
- Christian, Privatmann, Augustinererg. 13
- Georg, Kaufmann (Pa: Joseph Staud  
Nachfolger), Steing. 1
- Jakob, Dr., Assistentarzt im akadem.  
Krankenhaus, Vohstr. 2
- Wehinger W., Kaufmann, Hauptstr. 27
- Wehrle Bernhard, Tagarbeiter, Pfaffeng. 5
- Eugen, Uhrenhändler, Haspelg. 7
- Weid Wilh., Schlossermmeister, Lauerstr. 28  
(Werkstätte: Fischerg. 6)
- Weidart Friedr., Dreher Ww., Unterestr. 29
- Ludwig, Drehermeister, Bahnhofstr. 7
- Weickum Michael, Stationsmeister, Kohr-  
bacherstraße 63

- Weidemaier Martin, Amtsdienner, Ingrimstraße 4
- Weidenhammer Andreas, Peitschenmacher Witwe, Steing. 8
- Christian, Peitschenmacher, Steing. 8
- Weidenheimer Simon, Tagarb., Karlsstr. 22
- Weidenmaier Ludwig, Weichenwärter, Am Güterbahnhof 57
- Weidig Karl, Vorstand der Reichsbank-Nebenstelle, Märzg. 5
- Weidmann Georg, Dienstmann, Schlierbacher Landstr. 16
- Margarete, Tagarbeiterin, Lauerstr. 15
- Marg., Wäscherin, Schlierb. Landstr. 93
- Weidner Hieronymus, Möbeltransporteur Witwe, Große Mantelg. 19
- Johann, Möbeltransporteur, Dreikönigsstraße 9
- Johann, Steinbrecher, Schloßberg 18
- Johann, Wagenswärter, Landhausstr. 5
- Julius, Bäcker u. Weindwirt zum Prinz Friedrich, Ketteng. 9
- Karoline, Kleidermacherin, Unterestr. 25
- Marie, Kleidermacherin, Grabeng. 9
- Michael, Bäckermeister, Burgweg 6
- Weidt A., Musiker, Hirschstr. 9
- Weigand Philipp, Tagarb., Semmelsg. 14
- Weigel Christ., Mühlsteinm., Schlierbach 66
- Gg., Zimmermann, Schlierb. Ldstr. 38
- Joh. Gg., C. Packträger, St. Annag. 3
- Joseph, Schmiedehilfe, Schlierbach 56
- Karl, F. Schlosser, Ziegels. 4
- Karl, Tagarbeiter, Leopoldstr. 36
- Karl Ludwig, Maurer, Fischerg. 2
- Katharine Witwe, F. Arb., Krämerg. 3
- Martin, Tischlermeister, Banantsg. 6
- Rudolf, Schreiner, Leopoldstr. 54
- Weiber Max, Schlosser, Krähng. 15
- Weil Gustav, Dr. Hofrat Prof. (Mit Urlaub bis Ostern 1888 abwesend, Wohnung noch unbekannt)
- Isak, Stenereinnehmereigeh., Römerstraße 42
- Leon, Hopfenhändler, Plöckstr. 9
- Max, Buchhalter, Hauptstr. 84
- Weill Salomon, Privatm., Hauptstr. 106
- Weimar H. Frl. (Fr. Spiz Nachf.), Kurzwaren und Tapissiergeschäft, Hauptstraße 106
- Weimer Wilh. Kolporteur u. Frau (vorm. Heller), Hebamme, Ketteng. 19
- Weinbrenner Albertine Frl., Hauptstr. 131
- Weingärtner Karl, Gr. Bezirks-Amtmann, Grabeng. 6
- Louis, Schuhmacher und Schuhlager, Hauptstr. 179
- Siehe Inserat Seite XVI
- Weinhardt Karl, Profurist, Schiffg. 10
- Weinkauff Ludwig, Privatm., Bienenstr. 7
- Weinlein Frz., Schreiner Ww., Karlsstr. 14
- Weinmann Peter, Kleiderm., Leopoldstr. 36
- Weinreiter Michael, Schuhm., Lauerstr. 12
- Weipert Wilh., Lok. Führer, Kaiserstr. 10
- Haber, Restaurateur, Am Güterbahnhof 33
- Weis R. A., Stationsassistent, Bahnhofstr. 61
- Lorenz, Lohnkutscher Ww., Leopoldstr. 14
- Weischedel Hermann, Maler und Tischlermeister, Plöckstr. 103
- Weiser Adam Witwe, Hauptstr. 198
- Weismüller Adalbert, Schlosser, Speyerer Landstr. 15
- Weiß August, C. Assistent, Hauptstr. 13
- Christian, Graveur-Anstalt, Sandg. 14
- Christoph, Tagarbeiter, Dreikönigstr. 9
- Franz, Graveur in Metall, Gr. Mantelgasse 19
- Georg, Verlagsbuchhändler, Märzg. 18, Geschäftslokal: Plöckstr. 77
- G. (C. Burow), Universitätsbuchhandlung, Hauptstr. 126, am Ludwigplatz
- Jakob, Landwirt, Plöckstr. 34
- Jak., Schlosser Ww., Schneidmühlg. 10
- Johann Georg, Küfer, Heumarkt 4
- Karl, Hausmeister im archäologischen Institut, Schulg. 4
- Käthchen Ww., Priv., Unt. Neckarstr. 17
- Leopold, Dr., Augenarzt, Grabeng. 18
- Ludwig, Untergeschäft, Untere Neckarstr. 8
- Michael, Privatmann, Plöckstr. 34
- Weißbrod Peter, Zinngießer Ww., Unterestraße 20
- Weißgerber C. Nachf. (Ab. Müller), Mehl- und Getreidehandlung und Lager von Branereibedarfsartikeln, Zwingerstr. 18, Eingang Bremenedgasse
- Karl sen., Privatm., Neue Schloßstr. 10
- Karl jun., Kaufmann, Zwingerstr. 18, Eingang Bremenedgasse
- Weißkapp Joh. Joseph, Maurer, Schlierbacher Landstr. 9
- Karl, Glaser Ww., Schlierb. Landstr. 5
- Leonhard, Maurer, Schlierb. Landstr. 11
- Weiß Hermann, Restaurateur, Gaisbergstraße 41
- Weißjäger Karl, Mechaniker, Hauptstr. 55
- Welder Andreas, Bäckermeister, Untere Neckarstr. 32
- Emma Frl., Privatm., Bergheimerstr. 56
- Laura Frl., Privatm., Bergheimerstr. 56
- Welde Anna Witwe, Hauptstr. 101
- Karl, Liegenschaftsagentur, Expeditions- und Auswanderungs-Bureau, Bergheimerstraße 15
- Weller Wendelin, Vergolder und Spiegelgeschäft, Hauptstr. 63
- Weller Anton, Fabrikinspektor, Alte Bergheimerstraße 11
- Georg, Schreinermeister, Schlierbacher Landstr. 44

- Weller Joh. Ludw., Wagnernstr., Schlierbacher Landstr. 44  
 — Johann Valentin, Wagnier, Lauerstr. 5  
 — Ludwig, Kleidermacher, Leberg. 6  
 Welsch Heinrich, Landwirt, Gaisbergstr. 69  
 — Jakob, Landwirt, Obere Neckarstr. 13  
 Welsch Georg, Friseur, Hauptstr. 201  
 — Peter, Flachner, Plöckstr. 39  
 — Konrad, Fuhrmann, Dreikönigstr. 13  
 Wendel Jean, Friseur, Fahrg. 19  
 Wendt Hans, Dr. Prof., Bergheimerstr. 50  
 Wengenroth Wilhelm, Spezerei-Geschäft, Römerstr. 27 (Vorderhaus)  
 Wengler Peter, Gärtner, Steigerweg 51  
 Wenz Friedrich, Hof-Führer, Hauptstr. 30  
 — Jos. Adolf, Oberrechnungsrat, Hauptstraße 52  
 — Karl, Buchhalter, Bergheimerstr. 45  
 Weppel Franz, Restaurateur zum Falken, Hauptstr. 204  
 — Joseph, Kellner, Mohrbacherstr. 73  
 Werber Wilhelm, Telegraphen-Kontroleur, Am Güterbahnhof 2  
 Werle Georg, Weinwirt zum Weißen Kof, Hauptstr. 210  
 — Heinrich, Lederfabrikant Ww., auf dem Haarlaß  
 — Friedrich, Kaufmann, Grabeng. 12  
 — Kathinka (Fa: Wilh. Rück), Cigarren- und Tabakgeschäft u. Darmhandlung, Grabeng. 12  
 — Ludwig, Delmühle, Obere Neckarstr. 11  
 Werle-Speherer & Cie., Sohllebergerberei, auf dem Haarlaß  
 Werling Sebastian Witwe, Krämerg. 9  
 Werner Amalie Albertine Ww., Neuenheim  
 — Anna Fräulein, Schiffg. 13  
 — Anna Frau, Büglerin, Apothekeg. 1  
 — Elisabeth Fräulein, Kornmarkt 9  
 — Franz, Zimmermann, Kl. Mantelg. 25  
 — Friedrich, Kaufmann, Hauptstr. 84  
 — Friedrich, Seilermeister Witwe, Hauptstraße 84  
 — Fritz, Kolonial- und Materialwarenhandlung, Hauptstr. 76  
**W** Siehe Inserat Seite IX  
 — Gebr., Manufakturwaren- und Teppichhandlung, Hauptstr. 46  
 — Heinrich, Seiler, Kornmarkt 9  
 — Heinrich, Seifensieder Ww., Hauptstr. 94  
 — Johann, Felbhüter, Schlierbad 75  
 — Johann, Privatmann, Hauptstr. 129  
 — Karl, Dreher, Eisenbein- und Meer-schaumwaren-Lager, Hauptstr. 163  
 — Karl, Inspektor, Unt. Neckarstr. 46  
 — Karl, Kurier, Dreikönigstr. 21  
 — Karl, Gem. Arbeiter, Semmlsg. 16  
 — Karl, städt. Quartiermeister, Schiffg. 5  
 — Kaspar, Schuhmacher Ww., Henmarkt 4  
 — Katharina Fräulein, Friedrichstr. 8  
 Werner Louis (Firma: Gebr. Werner), Kaufmann, Hauptstr. 97  
 — Louis, Friseur, Hauptstr. 55a, Geschäftslokal: Hauptstr. 61  
 — Philipp, Gerbereibesitzer Witwe Erben, Unterer Fanlepelz 2  
 — Sal. Erben, Seilergeschäft, Kornmarkt 9  
 — Stephan (Fa: Gebr. Werner), Kaufm., Hauptstr. 46  
 — Susanne Fräulein, Kornmarkt 9  
 — Val., Friseur, Augustinerg. 1, Geschäftslokal: Hptstr. 138 (Eing. Augustinerg.)  
 — Wilhelm, Dr., prakt. Arzt, Theaterstr. 4  
 — Wilh., Spezereihdlr., N. Güterbahn. 15  
 Wernet W., Restaurateur zur Mainzer Bierhalle, Hauptstr. 130  
 — Frz. Xaver, G. Portier, Gaisbergstr. 12  
 Werslein Anna Witwe, Oberer Fanlepelz 14  
 Wersch Jakob, Zimmermann, Hirschstr. 12  
 Wesener Julie Fräul., Neuenh. Landstr. 58  
 v. Westenholz Friedr. Paul jun., Dr. Freiherr, Mohrbacherstr. 63  
 Westler Aug., Bilderhändler, Lauerstr. 11  
 — K., Spezereihandlung, Lauerstr. 11  
 Westheimer Babette und Regine, Geschw. Fr., Große Mantelg. 6  
 Weser Anna, Tagarbeiterin, Krahneng. 11  
 Wettstein Julius, Privatm., N. Neckarstr. 17  
 — J. Nachf. (C. Knoblauch), Buchbinderei, Chromophotographie und Papierhandlung, Hauptstr. 161  
 — Sophie Fräulein, Neue Schloßstr. 10  
 Wetzl Heinrich, Wirt in Napps Bierkeller, Am Güterbahnhof 7  
 — Jakob, G. Bremser, Leopoldstr. 28  
 Wetzstein Jakob Witwe, Schlofferstr. 2  
 Weyand Franz, Schuhm., Zwingerstr. 19  
 — Louis, Sattler Witwe, Schneidmühlg. 6  
 Weydung Andreas, Dr., prakt. Arzt, Friedrichstraße 11  
 — Anna Fr., Privatm., Friedrichstr. 11  
 Wickenhäuser Karl Anton, Tagarbeiter, Krahneng. 15  
 Wickenhäuser Friedr., Wirt, Bahnhofstr. 13  
 Wicklans Joh., Kleidermacher, Semmlsg. 9  
 Widder Leonhard, Privatmann, Karlsstr. 12  
 Widmaier Adolf, Metzgermstr. u. Charcutier, Hauptstr. 99  
 Widmann Adolf, Kleiderm., Brunneng. 22  
 — Fr., Bezirks-Tierarzt Ww., Hptstr. 102  
 — G. A., Spezereigeschäft, Plöckstr. 21  
 — Johann, Stationsmeister, Am Güterbahnhof 57  
 — Biette Fräulein, Hauptstr. 20  
 — Ludwig, Glasermeister, Plöckstr. 103  
 Widmayer Christ., Kleiderm., Hauptstr. 41  
 Wieder Wilh., Schuhm., N. Güterbahnhof 15  
 Wiedner Nat., Kleiderm., Gr. Mantelg. 21  
 Wiedhopf Karl, Tagarbeiter, Römerstr. 27 (Hinterhaus)

- Wiedmann Andreas, Postsekretär, Bergheimerstraße 87 a
- Wiegand Dora, Privatn., Leopoldstr. 10
- Wiehmann W., Telegr.-Sekretär, Bahnhofstraße 33
- Wiesbader Heinrich (Firma: Wiesbader & Rothschild), Kaufmann, Hauptstr. 87
- Wiesbader & Rothschild, Manufaktur- und Modewarenhandlung, Hauptstr. 87
- Wiese Sophie Fran., Privatn., Jähringerstr. an der Eisenbahnkurve
- Wilhelm, Buchdruckereibesitzer, Sandg. 7
- Wieler Julius, Koch, Grabeng. 11
- Sophie Witwe, Grabeng. 11
- Wiest Friedrich Witwe, Stumpfeng. 2
- Wieknecker Gg., Schlosser, Bergh. Str. 72 a
- Wiewecke Franz, G.Arbeiter, Hauptstr. 1
- Friedrich, F. Müller, Schloßberg 4
- Joh. David, Landwirt, u. Redarstr. 36
- Johann, Schuhmacher, Schloßberg 4
- Wigand Gustav, Stationskontroleur, Mohrbacherstraße 48
- Wildens Adolf, Oberamtsrichter Witwe, Theaterstr. 8
- Karl, Dr., Oberbürgermeister u. Landtagsabgeordneter, Mohrbacherstr. 27
- Robert, Buchhalter, Untere Redarstr. 28
- Wild Gg. F., Buchhalter, Landhausstr. 2 a
- Mary Fr., Gilgut-Expeditionsgehilfin, Landhausstr. 2 a
- Wilhelm Margarete Witwe, Unterestr. 7
- Fritz, Kleidermacher, Fischerg. 3
- L. A., Viktualienhändler und Kommissionsgeschäft, Ingrimstr. 36
- Stephan, Hutmacher, Hut- und Mägenlager, Hauptstr. 129
- Susanne Witwe, Bussfemerg. 1
- Theodor, Kleidermacher, Hirschstr. 12
- Wille Friedrich, Laternenanzünder, Semmelsgasse 16
- Will J. B., Kaufm. Witwe, Fischmarkt 4
- Ferdinand, Kaufmann, Fischmarkt 4
- Johann, Instituts-Lehrer, Plöckstr. 62
- Karl Witwe, Kolonialwaren- und Delikatessenhandlung, Fischmarkt 4
- Wille Jakob, Dr. Universitäts-Bibliothekar, Bergheimerstr. 45
- Willi Karl, Zimmermann, Bussfemerg. 22
- Wilms Franz, kathol. Stadtpfarrer, Ingrimstraße 2
- Wimmer Johanna u. Luise Fr., Hptstr. 183
- Susanne, Wajchfran, Kurzer Buckel 5
- Windens Karl, Privatm. Ww., Grabeng. 11
- Karl, Kaufmann, Grabeng. 11
- Winkler, Sekondeleutnant, Seminarstr. 4
- Winder Matthias, Lehrer, Grabeng. 20
- Kath., Weisbäherin, Bahnhofstr. 25
- Windisch Anna Fräulein, Hauptstr. 229
- Windmaier Franz, Privatmann Witwe, Dreikönigstr. 21
- Winkelmaier Nikolaus, Braumeister, Bergheimerstraße 90
- Winkelmann Eduard, Dr. Geheimer Hofrat Professor, Hauptstr. 118
- Winkler Franz, Gärtner, Gaisbergstr. 69
- J., (Firma: Winkler & Mook), Kaufmann, Marktplatz 4
- Valentin, Maschinenheizer, Neckarmünzgasse 14
- Wilhelm, Schutzmann, Schlierbacher Landstr. 41
- Wilhelm, Lüncher, Dreikönigstr. 23
- Winkler & Mook, Kolonial- und Materialwaren, Thee-Import, Marktplatz 4
- Wimmer Jakob, Korpsdiener, Leopoldstr. 34
- Winnewisser P., Schuldiener, Plöckstr. 40
- Winter Carl, Universitätsbuchhändler, Neuenheim, Mönchhofstr. 117 f
- Christl, Kleidermacher, Bussfemerg. 14
- Eduard, Kanzleigehilfe, Hauptstr. 122
- Heinrich, Kleiderm., Kleine Mantelg. 12
- Karl, Gasinspektor Ww., Gaisbergstr. 14
- J. G., Waisenrichter und Konkursverwalter, Hauptstr. 220
- Luise, Modiste, Plöckstr. 87
- Marie Fräulein, Plöckstr. 2
- C. Winter'sche Universitätsbuchhandlung, Hauptstr. 129
- Wipfler Adam, Privatmann, Sandg. 10
- Friedr., Zugmeister, Neuenh. Ldstr. 107
- Jean, Reisender, Bahnhofstr. 33
- Karl, Landwirt Ww., auf dem Stöhlhof
- Nikolaus, Kleidermacher, Fischmarkt 7
- Valentin, Landwirt Ww., Plöckstr. 7
- Wippermann Karoline Fr., Plöckstr. 60
- Otto, Lok.-Führer, Bergheimerstr. 28
- Wirth Karl, Lohnkutscher, Neuenheim
- Wirsching Alb., Lok.-Heizer, Landhausstr. 2b
- Wirth Elisabeth, Händlerin, Hirschstr. 5
- Franz, Kassensinspektor Ww., Haspelg. 4
- Franz, Schreinermeister, Unterestr. 8
- Georg, Schuhm. Witwe, Apothekeg. 9
- Jak., Chirurg, Friseur u. Versicherungsagenturen, Neuenheimer Landstr. 73
- Johann, Chirurg und Frau: Hebamme, Krämerg. 24
- Joseph, Dr. prakt. Arzt, Grabeng. 7
- Karl Witwe, Brunneng. 2
- Ludwig, Rentiegehilfe, Krämerg. 24
- Martin, Schuhmacher, Hirschg. 5
- Michael, Lok.-Heizer, Keing. 7
- Nanny Fräulein, Krämerg. 24
- Wilhelm, P. Anweisungsbesteller Ww., Oberer Faulpelz 4
- Wirk Matthias, Hausmeister im Museum, Grabeng. 3
- Wiser Joseph, Graf, Forstpraktikant, Bergheimerstraße 16
- Wizler Edmund (Firma: Gebr. Wizler), Fabrikant, Hauptstr. 68

- Wißler Eugen (Fa: Gebr. Wißler), Kfm.,  
 Hauptstr. 68  
 — Gebr., Bürstenfabrik, Glas- und Por-  
 zellanwarenhandlung, Hauptstr. 68  
 Wißmann Franziska Witwe, Krämerg. 7  
 Witzmeier Jakob, Zimmermeister, Berghei-  
 merstraße 52  
 — Jak., Zimmermann, Speyerer Ldstr. 47  
 — Philipp, Zimmermann, Bergh. Str. 99  
 Witzhopf Fabian, Laborant, Schneidmühl-  
 gasse 4  
 Wittenhausen Auguste Frau, Haspelg. 3  
 Wittenkind Georg Ww., Untere Neckarstr. 54  
 — Katharine Fräulein, Plöckstr. 60  
 Wittenmann Johann, Schlossergeh., Leopold-  
 straße 36  
 Wittmann Franz Xaver, Kassenknecht bei der  
 Univ.-Quästur u. Hausmstr., Hptstr. 52  
 — Georg, F. Schuhmacher, Schloßberg 18  
 — Johann, Stationsmeister, Am Güter-  
 bahnhof 57  
 — Katharine, Wäscherin, Kurzer Buckel 11  
 — Philipp, G. Schaffner, Schloßberg 65  
 — Philipp, Maurer, Sandg. 10  
 — Susanna und Barbara, Geschwister,  
 Strickerinnen, Sandg. 3  
 — Wilhelm, Lok. Heizer, Plöckstr. 17  
 Wittum Max, Tagarbeiter, Leopoldstr. 32b  
 v. Witzleben Frau, Oberwärterin im akad.  
 Krankenhaus, Vohstr. 2  
 Wöhrl Georg, Kaufm., Untere Neckarstr. 24  
 Wölfel Daniel, Brunnenmacher Witwe,  
 Oberer Faulpelz 4  
 — Elisabeth Witwe, kleine Mantelg. 15  
 — Friedrich, Plästerer, im Brückenturm  
 — Johann, Plästerer, Schiffg. 2  
 — Salomon, Plästerer, Schloßberg 20  
 Wöllner Karl, Gastwirt zum Schwarzen  
 Schiff, Schlierbacher Landstr. 79  
 Wörgele Friedrich, Schiffer und Kohlen-  
 händler, Lauerstr. 1  
 Wörner Johann Witwe, Gas- und Wasser-  
 leitungs-Geschäft, Neug. 7  
 — Ludw., Flaschenbier-Depot, St. Annag. 9  
 Woermann Karoline Fräulein, Rohrbacherstr. 48  
 Wohlfahrt Anton, Tapezier, Schloßberg 4  
 — Friedrich, Herrendiener Ww., Semmel-  
 gasse 6  
 — Friedrich Chr., Wagenwärter-Gehilfe,  
 Brunneng. 2  
 — Jakob, Tagarbeiter, Schloßberg 4  
 — Joseph, Privatmann, Karlsstr. 13  
 Wohlfart Jos., Lehrer, Untere Neckarstr. 46  
 Wohlgenuth Johann Witwe, Pfaffeng. 9  
 Wohlleber Friedr., Cigarrenmacher u. Frau:  
 Waschgeschäft, Apothekerg. 8  
 Wohlthun Friederike, Herbergs Mutter, städt.  
 Marstallgebäude 4  
 Wohllich Friedrich, Maschinen-Inspektor  
 a. D., Gaisbergstr. 42

- Wolf Alwine und Hulda, Geschwister Fräulein,  
 Leopoldstr. 58  
 — Anton, Möbeltransporteur, Al. Mantel-  
 gasse 15  
 — August, Kleingenteich 8  
 — August, Schreinergeh., Dreifönigstr. 18  
 — Babette und Susanne, Geschwister Fräulein,  
 Märzg. 16  
 — Barb., Handelsfrau, Wolfsbrunneng. 2  
 — Franz, Dr. prakt. Arzt, Märzg. 16  
 — Franz, Möbeltransporteur Ww., Drei-  
 fönigstraße 15  
 — Friedrich, Kanzleigehilfe, Oberbadg. 10  
 — Friedr., Lohnkutscher, Schlierb. Ldstr. 15  
 — Friedrich, Kohlen- u. Viktualienhändler,  
 Dreifönigstr. 13  
 — Georg, G. Schaffner, Fahrtg. 12  
 — Gottfried, Möbeltransporteur, Haupt-  
 straße 50  
 — Gustav, Mechaniker, Bergheimerstr. 90  
 — G., Möbeltransporteur, Hauptstr. 173  
 — Johann, Dienstmann, Schloßberg 12  
 — Joseph, Kutscher, Klingenteich 14  
 — Julius, Musiker, Mittelbadg. 9  
 — Siehe Inserat Seite XVI  
 — Klara, Pfarrer Witwe, Karpfeng. 2  
 — Konrad, Maurer, Schlierb. Landstr. 48  
 — Ludwig, Lohnkutscher, Klingenteich 2  
 — Ludwig, Tagarbeiter, Bussenberg 15  
 — Marie Witwe, Hauptstr. 145  
 — Max, Gymnasiums-Prof., Schloßberg 2  
 — Nikolaus, Fleischner, Kornmarkt 5  
 — Nikolaus, Lohnkutscher, Klingenteich 2  
 — Philipp, Braumeister, Ingrimstr. 24  
 — Raimund, Musiker, Oberbadg. 1  
 — Wilhelm, Buchbinder, Kornmarkt 5  
 — Wilhelm, Mechaniker u. Mineralwasser-  
 fabrikant, Grabeng. 6, am Ludwigsplatz  
 Wolff August, Bankbeamter, Bienenstr. 4  
 — A. G., Kaufmann Witwe, Hauptstr. 151  
 — Benno (Fa: B. Wolff & Netter), Kauf-  
 mann, Theaterstr. 9  
 — B. & Netter, Eisen- und Metallwaren-  
 handlung, Hauptstr. 111  
 — Christian, G. Arbeiter, Bahnhofsstr. 31  
 — Ferdinand, Kaufmann, Landhausstr. 16  
 — Friederike, Direktor Witwe, Bienenstr. 4  
 — F., Kaufmann, Kornmarkt 6  
 — Friedrich August, Stadtrat und Kauf-  
 mann, Eisen-, Stahl- u. Messingwaren-  
 handlung, Hauptstr. 181  
 — Friedrich, Stadtrat u. Verlagsbuchhdlr.,  
 (Fa: Julius Groos), Gaisbergstr. 8  
 — Gebr., Buchhandlung und Antiquariat,  
 Grabeng. 8, am Ludwigsplatz  
 — J. & F., Tuchgeschäft, Marktplatz 3  
 — Joseph, Privatm. Ww., Zwingerstr. 13  
 — Jidor, Kaufmann, Bienenstr. 3  
 — Julius, Dr. Rechtsanwalt, Hptstr. 151

Wolff Karl (Firma: Friedr. Aug. Wolff),  
Kaufmann, Hauptstr. 181  
— Kath. Ww., Waschfrau, Kl. Mantelg. 27  
— Leobrecht (Fa: Gebr. Wolff), Buchhändler  
und Antiquar, Gr. Mantelg. 21  
— Ludwig, Buchbinder, Gr. Mantelg. 21  
— M. Hirsch, Privatmann, Hauptstr. 111  
— Moriz, Kleidermacher, Gr. Mantelg. 21  
— Wilhelm, Pferdehändler, Marktallstr. 9  
Wolfgang Heinrich, Tünchermeister, Brun-  
nengasse 18 (Verf.: Hauptstr. 55 a)  
Wolfhard Georg, Kolonial-, Material- und  
Farbwarenhandlung, Plöckstr. 59  
Wolfsinger Lijette, Waschfrau, Dreikönigstr. 8  
Wolfmüller Friedrich, C. Schaffner, Fahrt-  
gasse 10  
Wolfrum Philipp, Professor und akadem.  
Musikdirektor, Römerstr. 38  
Wolfschlag Valentin Frau, Burgweg 7  
Woll Hieron. Ww., Schlierb. Landstr. 24  
— Jnl., Zimmermann, Schlierb. Ldstr. 15  
— Johann Robert, C. Schlosser, Neug. 21  
Wollenschläger C., Lehramts-Praktikant,  
Marktallstr. 13  
Wollet Karl Friedrich, Schuhm., Sandg. 4  
Wollmar Leopold, Kgl. Pr. Hauptm. a. D.,  
Bergheimerstr. 14  
— Marie, Kreisgerichtsdirektor Ww., Berg-  
heimerstraße 14  
Wollweber Reinhold, Musiklehrer und Ge-  
schäftsführer des Heidelberger Stadt-  
orchesters, Ingrimstr. 4  
Wollschitt C. M., Flaschner, Fahrtg. 20  
Wolz Chr. Nikolaus, Schlossergeh., Brunn-  
engasse 22  
— Peter, M. Heizer, Eppelh. Landstr. 2  
Wormser Ludwig, Privatmann, Bahnhof-  
straße 27  
Würtele Ludwig, Lok. Führer Ww., Sand-  
gasse 10  
Würth Bernh., Sattlermeister, Oberbadg. 8  
— Ferdin., Strumpfwaren-Fabrik, Berg-  
heimerstraße 49, Geschäftslokal: Berg-  
heimerstraße 36  
— Friedrich, Tagarbeiter, Kleinschmidstr. 5  
— Joseph, Kaufmann, Ausstattungs- und  
Manufakturwarengeschäft, Hauptstr. 16  
(Wohnung: Bergheimerstr. 16)  
— Leopold, Privatmann, Hauptstr. 31  
— Rudolf, Dienstmann, Bussmerg. 22  
Würk Theodor, C. Expeditionsgehilfe, In-  
grimstraße 15  
Würzburg H. (Fa: L. Meder), Hofkunst-  
und Buchhandlung, Hauptstr. 168  
Würk August, Privatm., Unt. Faulenpelz 2  
— Kath. Ww., Monatsfrau, D. Faulenpelz 4  
Wüst Josephine, Näherin, Kl. Mantelg. 15  
Wuest Ludwig, Korbflechter, Gr. Mantelg. 13  
Wurm Gustav (Firma: Wurm & Pfeffer),  
Buchdruckereibesitzer, Brunneng. 16

Wurzel Kath., Monatsfrau, Oberbadg. 1  
Wyrott Philipp, Friseur Ww., Stetteng. 2

## 9

Young Samuel, amerikanischer Konsul a. D.,  
Leopoldstr. 14

## 3

Zachmann Elise Frl., Stationskassengehilfin,  
Gaisbergstr. 12  
— Ernst, Lehrer, Grabeng. 20  
— N. Nachfolger (N. Gallo Ww.), Bureau  
für Kommission u. Stellenvermittlung,  
Untere Neckarstr. 42  
v. Zargöwsti J., Gutsbesitzer, Leopoldstr. 14  
Zähringer Franz, Verfertiger von chirurgi-  
schen Instrumenten, Hauptstr. 22  
Zänglein Elise Fräulein, Ingrimstr. 14  
— Friedrich, Flaschner, Berg. Str. 46  
— Georg, Schuhmacher, Apothekeg. 6  
— Hieronymus, städt. Wagnmeister Witwe,  
Bergheimerstr. 2  
— Karl, Uhrmacher, Neug. 19  
— Wilhelm, Verbrauchssteuer- = Erheber,  
Bergheimerstr. 2  
Zahn Senes, C. Ladmeister, Neug. 13  
Zahner Joseph, C. Arbeiter, U. Neckarstr. 4  
Zahnleiter Friedrich, Lok. Führer, Untere  
Neckarstr. 34  
— Jakob, Schlosser, Ziegelg. 9  
— Jean, Lok. Heizer, Plöckstr. 32  
— Philipp, Schriftfeger, Gr. Mantelg. 8  
Zangemeister Karl, Dr., Hofrat Professor,  
und Overbibliothekar, Gaisbergstr. 39  
(Villa Theresa)  
Zechner Jakob, Schuhmacher, Hauptstr. 228  
— Peter, Waschgeschäft, Schlierbadg. 100  
Zeeb Wilhelm, Diener, Hauptstr. 8  
Zeh G. A., Flaschner und Installateur,  
Hauptstr. 8  
— Heintz, Tagarb., Römerstr. 27 (Hinterh.)  
— Jakob, Kutscher, Stetteng. 11  
— Karl, Privatmann, Ingrimstr. 24  
— Moriz, Musiker, Hirschstr. 12  
Zeise Karl jun., Kurz-, Wollwarengeschäft  
und Winterjohndwaren, Ingrimstr. 24  
Zeller Christ., Schreinergeh., Bussmerg. 3  
— Friederike Witwe, Hauptstr. 18  
Zettler Gg., Bildhauer Ww., Hänferstr. 3  
— Joseph, Lok. Führer, Neug. 10  
Zettwoch Georg, Kleidermacher, Gelsypfad 2  
Zeuner Heintz., Hauptlehrer, Berg. Str. 46  
Zehher Jean, Schuhmacher, Schloßberg 51  
Zick Heinrich, Maurer Witwe, Wäckerin,  
Plöckstr. 56  
— Johann, Maurermeister, D. Neckarstr. 22  
Ziegler Friedr., Schloßwächter, i. Schloßhof  
— Georg Friedrich, Bierbrauerei-Besitzer,  
Bergheimerstr. 1 a

- Ziegler Jakob, Ausläufer, Bussfemrg. 1  
 — Jakob Friedrich, Steinbrecher, Wolfsbrunnenweg 2  
 — Joseph, Hauptlehrer Witwe, Plöckstraße 29  
 — Konrad, Schreiner, Gr. Mantelg. 18  
 — Leonhard, Friseur, Heumarkt 4  
 — Ludwig, Tüncher, Hauptstr. 36  
 — Margarete, Weißnäherin, Plöckstr. 6  
 — Martin, C.Arbeiter, Römerstr. 27 (Hinterhaus)  
 — Martin, Dienstmann, Hauptstr. 67  
 — Sebastian, Schuhm., Kl. Mantelg. 22  
 Zier Ludwig, Korpsdiener, Bremenedg. 3  
 Ziesel Andreas, Schirmmacher, Ingrimstraße 11  
 Zietsch Georg Michael, Bahnwart, Römerstraße 47  
 Zimmer Gg. Karl, Fabrikant, Handschuchsheimer Landstr. 112  
 — Jerome Wilhelm, Dr., Sprachlehrer, Hauptstr. 222  
 — Karl, Kaufmann u. Frau: Wollwarenhändlerin, Apothekerq. 2  
 — Ludwig, Großh. Hof- und Universitäts-Tanzlehrer, Sandg. 4 (vom 1. April 1888 an: Hauptstr. 143)  
 ⚡ Siehe Inzerat Seite XXI  
 — Marianne Fräulein, Hauptstr. 222  
 Zimmermann Daniel, Briefträger, Schneidmühlgasse 4  
 — Emilie Fräul., Privatn, Gaisbergstr. 10  
 — Friedrich, Tabaksteuer-Aufseher, Bauamtsqasse 9  
 — Georg, Briefträger, Plöckstr. 12  
 — Georg, Lok. Heizer, Uferstr. 18  
 — Heinrich, Lok. Führer, Bergh. Str. 41  
 — Jakob, Steuerberaufseher, Hirshstr. 25  
 — Johann, Zugmeister, Neuenh. Landstraße 75  
 — Karl (Firma: Philipp Zimmermann), Kaufmann, Hauptstr. 29  
 — Louis, Musiklehrer, Lauerstr. 24  
 — Ludwig, Mechaniker u. Optiker, Hauptstraße 63  
 — Marie Fräulein, Klingenteich 5  
 — Stephan (Firma: Phil. Zimmermann) Kaufmann, Hauptstr. 43  
 Zimmermann Stephan und Karl (Firma: Ph. Zimmermann), Ausstattungsge-  
 schäft, Leinen- und Manufakturwaren-  
 handlung, Möbellager, Expedition und  
 Auswanderungsagentur, Hauptstr. 43  
 — Susanne, Näherin, Zwingenstr. 14/16  
 Zindel Elisabeth, Näherin, Krämerg. 3  
 — Franz Anton, Tag-Arbeiter, Kurzer  
 Buckel 11  
 — Joh. Adam, Tagarbeiter, Fischerg. 11  
 — Joh. Karl, Tagarb., Kurzer Buckel 9  
 — Karl, Landwirt Witwe, Wolfsbrunnen-  
 weg 16  
 — Margarete, Näherin, Schloßberg 14  
 Zinzer Johann, Privatmann, Neuenheim,  
 Hauptstr. 199 g bei der neuen Brücke  
 Zipp Friedrich, Schuhmachermeister, Drei-  
 königstr. 18  
 Zippel Sebastian, penj. P. Schaffner, Berg-  
 heimerstraße 17  
 Zipp Theresie Fräul., Hauptlehrerin a. D.,  
 Hauptstr. 164  
 ⚡ Siehe Inzerat S. XIII unten  
 Zipse Wilhelm, Pfarrer Ww., Plöckstr. 56a  
 Zisch Johann, Tagarbeiter, Bahnhoffstr. 33  
 Zittel Amalie und Auguste, Gechw. Fräul.,  
 Akademiestr. 8  
 Zizmann Friedrich Kläfer, Römerstr. 5  
 Zobel J. M., Tagarbeiter, H. Neckarstr. 70  
 — Karl, Gärtner, Gaisbergstr. 99 (Laden-  
 geschäft: Hauptstr. 100)  
 — Simon, Lok. Heizer, in Neuenheim  
 Zobeley Karoline Witwe, Dreikönigstr. 18  
 Zoepfl Auguste, Isabella u. Kathinka Fräul.,  
 Leopoldstr. 41  
 Zolk Jak., Lohnkutscher Wtw., Unterestr. 31  
 Zorn Wilhelm, Dr. Privatdozent, Plöck-  
 straße 77  
 Zuber Franz, Glasergehilfe, Dreikönigstr. 4  
 — Joh. Michael, Bahnwart, Hauptstr. 250  
 Zündorf A., Privatm., Kurzer Buckel 5  
 — Georg, Schieferdecker, Unterestr. 24  
 Zur-Nieden Georg, Schuhmacher, Drei-  
 königstraße 10  
 Zschutsche Emma Fräulein, Römerstr. 36  
 von Zwack-Holzhausen Wilhelm, Ritter,  
 Hauptstr. 78

# Verzeichnis

der

## Einwohner nach ihren Berufsgeschäften.

### Ärzte.

Antoni Emil, Dr., Heng. 2. Sprechst. 2-3  
Becker Otto, Dr. Geh. Rat, Prof., Bergheimerstr. 4. Sprechstunde 2-3  
Bessel-Hagen F., Dr., Privatdozent, Spezialarzt für Chirurgie und Orthopädie, Theaterstr. 14. Sprechst. 2 1/2-4  
Brian Oltav, Friedrichstr. 3. Sprechstunde 8-9 und 2-3  
v. Chelius Franz, Dr. Hofr. Prof., Hauptstraße 97. Sprechstunde 9-10 (Privat-Klinik) und 2-3 (Wohnung)  
Gzerny W., Dr. Geh. Rat Prof., Sophienstraße 1. Sprechstunde 1/23-4  
Dilg Jakob, Dr., Plöckstraße 68. Sprechstunde 1/23-1/24  
v. Dusch Theodor Fehr., Dr. Hofrat Prof., Rohrbacherstr. 28. Sprechstunde 3-4  
Erb Wilhelm, Dr. Hofrat Prof., Seegartenstraße 2. Sprechstunde 1/23-4  
Fehr W., Dr. Privatdozent, Ingrimstr. 9. Sprechst.: 8-9 u. 2-4; Sonntags 1-3  
Fink Heinrich, Medizinalrat, Bezirksarzt, Leopoldstr. 13. Sprechstunde 3-4  
Fischer Leopold, Dr., Karlsstr. 10. Sprechstunde 2-3  
Fischer Leopold jun., Dr. prakt. Arzt, Burgweg 3. Sprechst. 1/28-1/29 u. 1/23-1/24  
Fleiner Wilhelm, Dr., Sophienstraße 19. Sprechstunde 2-3  
Fürstner Karl, Dr. Professor, Bergheimerstraße 71. Sprechstunde 2-3  
Fröhlich Karl, Dr., Stabsarzt, Gaisbergstraße 77. Sprechstunde 8-9 u. 3-4  
Hergt Franz, Dr., Neue Schloßstraße 10. Sprechstunde 2-3  
Jurasz Anton, Dr. Prof., Bergheimerstr. 26. Sprechstunde 10-11 u. 1/23-4, Sonntags 9-11  
Lehrer Ferdinand Adolf, Dr. Prof., Leopoldstraße 20. Sprechstunde 1/212-1  
Knauff Franz, Dr. Hofrat Prof., Bezirksarzt, Sophienstr. 11. Sprechst. 1/22-1/23  
Loffen Hermann, Dr. Prof., Bergheimerstraße 26. Sprechstunde 10-11  
Mittermaier Karl, Dr., Theaterstraße 8. Sprechstunde 8-9 und 2-3

Moos S., Dr. Professor, Seegartenstr. 4. Sprechstunde 9-10 und 3-4  
Nebel Georg Dr., Grabeng. 14. Sprechstunde 2-3  
Oppenheimer J., Dr. Professor, Märg. 1. Sprechstunde 2-3  
Reichenheim Max, Dr., Augenarzt, Gaisbergstraße 40. Sprechstunde 2-3  
Reinhardt L., Dr., prakt. Arzt, Neuenheim, Römerstr. 182. Sprechstunde 2-3  
Röth Max, Dr., Akademiestr. 4. Sprechstunde 3-4  
Stadelmann G., Dr., Leopoldstraße 47. Sprechstunde 8-9 1/2  
Stein Edmund, Hauptstraße 88. Sprechstunde 2-3  
Stoekert Wilh., Dr., Bienenstr. 3. Sprechstunde 7-8 und 2-3  
Ulrich Wilhelm, Bergheimerstr. 3. Sprechstunde 7-8 und 1/23-1/24  
Werner Wilhelm, Dr. prakt. Arzt, Theaterstraße 4. Sprechstunde 8-9 und 2-3  
Wendung Andr., Friedrichstr. 11. Sprechstunde 8-9 und 2-3  
Wirth Joseph, Dr., Grabeng. 7. Sprechstunde 2-3  
Wolf Frz., Märg. 16. Sprechst. 1/23-1/24

### Bahn-Ärzte.

Frey Max, Akademiestr. 2  
Marusef Max, Hauptstr. 115  
Middelkamp Ostar, Dr., Leopoldstr. 14

### Bahn-Techniker.

Barth Johann G., Hauptstr. 8  
Geierhaas Elix. Frl. (Karl Ph. Geierhaas Nachf.), Heng. 1  
Hirschmann Ludwig, Leopoldstr. 48  
Kreß Georg, Plöckstr. 5  
Reuter Georg, Hauptstr. 2

### Tier-Ärzte.

Arnold F., Neuenheim, Hauptstraße 200 a, an der neuen Brücke  
Fuchs Friedr., Bezirksstierarzt, Plöckstr. 57

### Antiquitätenhändler.

Bamberger Julius, Kornmarkt 6  
Kahn Samuel, Unterestr. 12



**Anwälte.**

Eichrodt Wilhelm, Hauptstr. 211  
 Fretter Ludwig, Dr., Bergheimerstr. 8  
 Fürst Alexander, Theaterstr. 11  
 Gantier Heinrich, Haspelg. 5  
 Helbling, Julius, Kleinschmidstr. 42  
 Helm Joseph Dr., Leopoldstr. 31 u. Haupt-  
 straße 221  
 Leonhard Eduard, Hirschstr. 7  
 Mousfang Wilh., Dr., Leopoldstr. 23a und  
 Hauptstr. 221  
 Neuburger, L., Hauptstr. 95  
 Waquer August, Oberbadg. 3  
 Wolff Julius, Dr., Hauptstr. 151

**Apotheken.**

Buch Hermann Witwe, Universitäts-Apo-  
 theke, Hauptstr. 114  
 Glafner Hugo, Dr., Hofapotheke, Sophien-  
 straße 11  
 Jenke Fritz, Schwänenapotheke, Marktplatz 1  
 Neuland C., Hirsch-Apotheke, Hauptstr. 26

**Architekten.**

Busch Georg, Bienenstr. 4  
 Ebert Jr. (Pa: Henkenhaf & Ebert), Müh-  
 lstraße 1, Bureau: Bergheimerstr. 26  
 Gugler Philipp, Bergheimerstr. 61  
 Henkenhaf Jakob (Pa: Henkenhaf & Ebert),  
 Alte Bergheimerstr. 2, Bureau: Berg-  
 heimerstraße 26  
 Hirsch Heinrich, Uferstr. 26  
 Hoffmann Wilhelm, Hauptstr. 1  
 Hüfner Jakob, Alte Bergheimerstr. 4  
 Kilian Albert, Rohrbacherstr. 64  
 Koch Julius, Karlsstr. 2  
 Krall Philipp, Bienenstr. 5  
 Krause Ernst, Bergheimerstr. 7  
 Krauth Karl, Untere Neckarstr. 5  
 Lender Hermann, Hauptstr. 88  
 Luce August, Bismarckstr. 9  
 Doppel Friedrich, Rohrbacherstr. 49  
 Otto Emil, Schneidmühlg. 4  
 Penner Friedrich, Obere Neckarstr. 8  
 Rettig Friedrich, Leopoldstr. 35  
 Seitz Fritz, Rohrbacherstr. 51  
 Staedt Wilhelm, Plöckstr. 103  
 Stöckinger Hermann, Bergheimerstr. 81  
 Thomas Philipp, Sandg. 6  
 Ueberle Philipp, Luiseustr. 6

**Bäcker.**

Ackermann Louis, Hauptstr. 225  
 Adam Jakob, Untere Neckarstr. 13  
 Adam L. Witwe, Unterestr. 21  
 Adelmann Peter Witwe, Bergheimerstr. 75  
 Anniger Gerhard, Unterestr. 7  
 Baumgärtner Peter, Landhausstr. 2  
 Bechtel Karl, Dreikönigstr. 7

Beichert Adam, Plöckstr. 43  
 Berger Karl, Plöckstr. 36  
 Bisinger Anton, Hauptstr. 171  
 Dieterle Christian, Plöckstr. 7  
 Dies Martin, Hauptstr. 59  
 Dittenev Karl, Bergheimerstr. 21  
 Engelmann Moritz, Hauptstr. 172  
 Erbacher Julius, Hauptstr. 89  
 Finzer Valentin Witwe, Steing. 12  
 Gärtner Franz, Rohrbacherstr. 16  
 Gartner Leopold, Ketteng. 3  
 Hagmeier Heinrich, Steing. 2  
 Haß Bernhard, Haspelg. 8  
 Heidenreich L., Ingrimstr. 32  
 Huber Heinrich, Ingrimstr. 20  
 Jäckle August, Heugasse 1  
 Jahn Johann, Neugasse 15  
 Keller Christian, Hauptstr. 125  
 Kern Heinrich, Mittelbadg. 2  
 Kiesel Friedrich, Steing. 18  
 Kraus Nikolaus, Bergheimerstr. 43  
 Krauß Friedrich, Hauptstr. 3  
 Laub Johann, Hauptstr. 224  
 Leh Jakob, Neuenheimer Landstr. 76  
 Ling Georg, Unterestr. 27  
 Lint David, Mittelbadg. 7  
 Lulay Adam, Unterestr. 2  
 Neuer Ferdinand, Schloßberg 49  
 Rauch Johann Nikolaus, Hauptstr. 223  
 Reeg Ludwig, Schloßberg 33  
 Reiffel Wilhelm Witwe, Hauptstr. 212  
 Riegler Lucius, Hauptstr. 39  
 Rishaupt Karl, Hauptstr. 74  
 Schäfer Rudolf, Marktplatz 8  
 Scheifele Karl, Gaisbergstr. 12  
 Schierbaum August, Lauerstr. 16  
 Sommer Georg, Römerstr. 27  
 Stadler Karl, Plöckstr. 58  
 Thomas Leonhard, Hauptstr. 93  
 Bögely Karl, Hauptstr. 15  
 Wagner Joseph Witwe, Haspelg. 18  
 Weber Heinrich, Hauptstr. 119  
 Weidner Julius, Ketteng. 9  
 Welcker Andreas, Untere Neckarstr. 32

**Bade-Anstalten.**

Frauenarmenhaus städtisches, Plöckstr. 6  
 Haller Louis, Plöckstr. 32  
 Seiler Bernhard, Plöckstr. 64

**Bade-Apparate-Fabriken.**

Röhler & Co., Plöckstr. 67  
 Kopff Otto, Bergheimerstr. 34  
 Maquet Curt & Blauk Joseph (vorm. Li-  
 powshy-Fischer), Bahnhofstr. 33

**Bandagisten.**

Kehrer Albert, Plöckstr. 30  
 Rühlmann Karl Gottfried, Heumarkt 6

Schlez Ludwig, Hauptstr. 177  
 Unterwagner Johann, Ingrimstr. 38, Ein-  
 gang Zwingerstraße  
 Walb Friedrich, Hauptstr. 28  
 Walb Wilhelm, Hauptstr. 5  
 Zähringer Friedrich, Hauptstr. 22

### Bierbrauer.

Altienbrauerei (vorm. Gebrüder Kleinlein),  
 Bergheimerstr. 91  
 Heinz Karl, Hauptstr. 213  
 Greiff August, Plöckstr. 51  
 Hochschwender Friedrich, Schlossberg 7  
 Hochschwender Heinrich, Plöckstr. 97  
 Hofmann Stephan, Hauptstr. 67  
 Kiffel Friedrich, Mohrbacherstr. 108  
 Kunz Eduard, Uferstr. 18  
 Kufel Justus, Neumarkt 3  
 Mayer Valentin, Unterestr. 35  
 Napp Karl, Ingrimstr. 16  
 Napp Theodor, Schiffg. 11  
 Schrödl'sche Brauereigesellschaft Berghei-  
 merstraße 117  
 Siegel Jakob, Bergheimerstr. 8  
 Spinner Andreas, Hauptstr. 17  
 Ziegler Friedrich, Bergheimerstr. 1 a

### Bildhauer.

Bechtel Joseph, Neuenheim, Lutherstr. 170  
 Greiff Heinrich, Nachfolger (B. Wall), Gais-  
 bergstraße 66  
 Hartmann Phil. Friedrich, Gaisbergstr. 93  
 Haug Ferdinand, Gaisbergstr. 72  
 Heß Georg, Mohrbacherstr. 64  
 Sommer Franz Witwe, Blumenstr. 5

### Blucharbeiter.

Bastian Oskar, Kleine Mantelg. 19  
 Bfell Georg, Sandg. 3  
 Eberhard J., Hauptstr. 65  
 Faulhaber Albert, Märzg. 10  
 Gamber Georg, Untere Neckarstr. 48  
 Gärtner Leopold, Lädchen No. 18 an der  
 Heiliggeistkirche  
 Horbach Albert, Unterestr. 17  
 Huber August, Bergheimerstr. 19  
 Kaiser Bernhard, Plöckstr. 12  
 Koch Johann, Semmelsg. 16  
 Kopff Otto, Bergheimerstr. 34  
 Michel Johann, Steing. 4  
 Nieschwitz Joseph, Dreikönigstr. 8  
 Reinhard Philipp, Hauptstr. 99  
 Renfert Louis, Plöckstr. 71  
 Roth Johann Martin, Bahnhofstr. 9  
 Schmucker Thomas, Hauptstr. 62  
 Schneider Georg, Lädchen No. 16 an der  
 Heiliggeistkirche  
 Schül Christian, Krämerg. 22  
 Schubert Joseph, Große Mantelg. 11

Sommer Karl, Lädchen No. 14 an der  
 Heiliggeistkirche  
 Stoe Jean, Untere Neckarstr. 34  
 Ties G. G., Kleine Mantelg. 9  
 Wollschitt C. M., Fahrtg. 20  
 Zänglein Friedrich, Bergheimerstr. 46  
 Zeh G. A., Hauptstr. 8

### Blumengeschäfte.

Krausmann Anna, Hauptstr. 52  
 Lampe Karl, Haspelg. 14  
 Mohr Marie, Feug. 2  
 Reich K., Steing. 6

### Buchbinder.

Diefenbacher Reinhard, Hauptstr. 61  
 Haas Wilhelm, Grabeng. 6 (vom 1. April  
 1888 an: Hauptstr. 36)  
 Freudenberger Friedrich, Plöckstr. 79  
 Fries C. D., Plöckstr. 73  
 Gottmann Gabriel, Plöckstr. 56  
 Hölzer Georg, Plöckstr. 35  
 Hohmeister Bernhard, Hauptstr. 136  
 Hohmeister Karl, Plöckstr. 103  
 Hornmuth Friedrich Wilhelm, Unterestr. 33  
 Klöpfer Gottlob, Unterestr. 25  
 Köbel Franz, Hauptstr. 128  
 Koch Karl, Hauptstr. 100  
 Muckel J. G., Brunneng. 6  
 Noll August, Ketteng. 5  
 Sammler Otto, Sophienstr. 11, Eingang  
 Hauptstraße  
 Schmidt F. W., Mittelbadg. 10  
 Sommer Jakob, Hauptstr. 52  
 Traug Ernst, Mittelbadg. 6  
 Wettstein Jul. Nachfolger (C. Knoblauch),  
 Hauptstr. 161  
 Wolf Wilhelm, Kornmarkt 5

### Buchdruckereien.

Emmerling Adolph & Sohn, Unt. Neckar-  
 str. 21  
 Geißendörfer Georg, Untere Neckarstr. 17  
 Groos Julius (Inhaber: Carl Winter und  
 Friedrich Wolff), Gaisbergstr. 6  
 Hanzelky Johann, Dreikönigstr. 22  
 Hörning Jean, Hauptstr. 55 a  
 Huber Gebrüder (Inhaber: Karl Huber),  
 Zwingerstr. 7  
 Loffen Heinrich, Dr., Krämerg. 1  
 Pöner S., Hauptstr. 35  
 Wiese Wilhelm, Sandg. 7  
 Wurm & Pfeffer, Brunneng. 24

### Büchsenmacher.

Geißinger Friedrich, Hauptstr. 153  
 Erba Karl (Friedr. Bauernfeind Nachf.),  
 Ingrimstr. 34  
 Stengele Alexius, Seminarstr. 2

**Büglerrinnen.**

Baier Anna, Unterestr. 20  
 Baum Theresie, Krämerg. 3  
 Büchler Jakob Frau, Al. Mantelg. 13  
 Bürgermeister Vinchen, Bussmerg. 28  
 Christ Marie, Apothekeg. 12  
 Gerber Marie, Obere Neckarstr. 8  
 Haas Josephine, Obere Neckarstr. 16  
 Hütter Christine, Schloßberg 35  
 Kettenmann Karoline, Untere Neckarstr. 38  
 Koch Kunigunde Witwe, Landhausstr. 7  
 Köhler Margarete Witwe, Schloßberg 37  
 Kraus Christine, Untere Neckarstr. 66  
 Lang Karoline, Dreikönigstr. 17  
 Marx Käthchen, Dreikönigstr. 6  
 Melbert Geschwister, Unterestr. 30  
 Mock Helene und Marie, Plöckstr. 29  
 Müller Lina, Unterer Fauslepelz 1  
 Schellig Dora, Dreikönigstr. 15  
 Schlundt Käthchen, Dreikönigstr. 22  
 Schmitt Elise, Semmelsg. 4  
 Sent Katharine, Fischerg. 12  
 Ueberle Barbara, Gr. Mantelg. 5  
 Vogt Lisette, Krämerg. 8  
 Werner Anna Frau, Apothekeg. 1

**Bürstenfabrikanten.**

Kappes Joseph, Sandg. 3  
 Mahler Gallus, Bergheimerstr. 57  
 Müller Johann Franz, Floring. 5  
 Wiskler Gebrüder, Hauptstr. 68

**Chirurgen.**

Bühler Ludwig, Ziegelg. 21  
 Gluz Andreas, Hapfelg. 16  
 Henn Wilhelm, Unterestr. 25  
 Hurlebans Friedrich, Hauptstr. 56  
 Sattler Joseph, Hauptstr. 18  
 Pfisterer Adam, Gr. Mantelg. 2  
 Scharnberger Martin, Unterestr. 5  
 Wirth Jakob, Neuenheimer Landstr. 73  
 Wirth Johann, Krämerg. 24

**Couvertennäherinnen.**

Nething Magdalene, Krämerg. 11  
 Schmidt Lisette, Oberbadg. 10

**Drahtflechter.**

Dörflinger Joseph, Dreikönigstr. 6  
 Steinwand Franz, Apothekeg. 7

**Dreher.**

Bach Gottfried, Gr. Mantelg. 21  
 Becker Jakob, Ingrimstr. 9  
 Engelmann Moriz, Hauptstr. 110  
 Frig Friedrich, Oberer Fauslepelz 4  
 Herion Bartholomäus, Schiffg. 6  
 Jakob Wilhelm, Untere Neckarstr. 46  
 Messinger Karl, Al. Mantelg. 27  
 Münzenmayer Julius, Hauptstr. 30

Nähr Martin, Hauptstr. 45  
 Vorgeiß Philipp, Plöckstr. 62  
 Werner Karl, Hauptstr. 163

**Elfenbeinschnitzer.**

Becker Jakob, Ingrimstr. 9  
 Münzenmayer Julius, Hauptstr. 30  
 Stüber Johann, Hauptstr. 56  
 Weber Heinrich, Stornmarkt 5  
 Werner Karl, Hauptstr. 163

**Essig-Fabrikant.**

Reisig Friedrich, Fahrtg. 17

**Färbereien.**

Bez Georg, Karpfeng. 8  
 Grün Friedrich August, Hauptstr. 100  
 Kircher Louis, Theaterstr. 2

**Feilenhauer.**

Milling Wilhelm, Kleine Mantelg. 27

**Fischer.**

Fries Georg, Lauerstr. 14  
 Fries Katharine Witwe, Lauerstr. 20  
 Fries Wilhelm, Leberg. 2  
 Gislser Philipp jun., Obere Neckarstr. 19  
 Hirschel Theobald jun. Frau, Dreikönigstr. 5  
 Hirschel Theobald sen., Lauerstr. 24  
 Hornuth Andr. jun., Schlierb. Landstr. 31  
 Hornuth Jakob, Schlierb. Landstr. 10  
 Keimbach Karl, Schlierbach 48  
 Manrer Jakob, Neckarmüzzg. 12  
 Morisch Zacharias, Pfaffenng. 3  
 Mohrmann Andreas, Schlierb. Landstr. 23  
 Mohrmann Christoph, Schlierb. Landstr. 27  
 Mohrmann Friedrich, Schiffg. 9  
 Mohrmann Karl Friedrich, Schiffg. 9  
 Mohrmann Peter, Schiffg. 9  
 Sutter Alois, Vanamtsg. 6

**Frachtfuhrleute.**

Busch Karl, Landhausstr. 8  
 Hurst Jakob, Bergheimerstr. 9  
 Ibrig Peter sen., G.Güterbestätter, Marktstraße 11  
 Kaug C., G.Güterbestätter, Ketteng. 7  
 Schweickardt Jakob, Kleinschmidtstr. 5

**Friseur.**

Becker Joseph, Hauptstr. 133  
 Bühler Ludwig, Ziegelg. 21  
 Bürger Jakob, Krämerg. 12  
 Dörffel Julius, Plöckstr. 56  
 Gisinger Philipp, Unterestr. 18  
 Henn Wilhelm, Unterestr. 25  
 Jäger Heinrich, Bergheimerstr. 55  
 Jakob Jean, Plöckstr. 26  
 Kämmerer Theodor, Hauptstr. 119  
 Krefz Georg, Plöckstr. 5  
 Miller Joseph, Hauptstr. 50

Mösch Burtward, Steing. 14  
 Müller Joseph, Fischmarkt 3  
 Pflüger J. P., Bergheimerstr. 35  
 Neckewell Louis, Hauptstr. 160  
 Sattler Joseph, Hauptstr. 18  
 Scheitlin Eduard, Hauptstr. 1  
 Schroth C. A., Ketteng. 15  
 Seckinger Andreas, Hauptstr. 175  
 Welz Georg, Hauptstr. 201  
 Wendel Jean, Fahrtg. 19  
 Werner Louis, Hauptstr. 61  
 Werner Valentin, Hauptstr. 138 (Eingang  
 Augustinergasse)  
 Wyrott Philipp Witwe, Ketteng. 2  
 Ziegler Leonhard, Heumarkt 4

### Frieseisen.

Heingärtner J. J. Witwe, Plöckstr. 29  
 Knoll E. Frau, Dreifönigstr. 12  
 Müller Joseph Frau, Hauptstr. 50  
 Staudt Th. Frau, Gieselpfad 3

### Gaseinrichter.

Brell Georg, Sandg. 3  
 Haag Gustav, Plöckstr. 14  
 Reuter Friedrich, Floring. 1  
 Schmucker Thomas, Hauptstr. 62  
 Wörner Johann Witwe, Neug. 7  
 Zeh G. A., Hauptstr. 8

### Gas- u. Wasserleitungsgeschäfte.

Brell Georg, Sandg. 3  
 Haag Gustav, Plöckstr. 14  
 Horbach Albert, Unterestr. 17  
 Krollhammer Jakob Wilh., St. Annag. 3  
 Leopold Franz, Ingrimstr. 14  
 Maquet Curt & Blank Joseph, Hauptstr. 25  
 Müller J. J., Straheng. 6  
 Schmucker Thomas, Hauptstr. 62  
 Volz Franz, Hauptstr. 40  
 Wörner Johann Witwe, Neug. 7  
 Zeh G. A., Hauptstr. 8

### Gärtner.

Arnold Philipp, Hirschg. (Ziegelh. Landstr.)  
 Batt Georg, Neuenheim, Gartenstr. 164 t  
 Busch Jean, Kunst- und Handelsgärtner,  
 Bergheimerstr. 40  
 Döhning Julius, Schlierbacher Landstr. 85  
 Eimer Gustav, Krämerg. 16  
 Eimer Joseph, Krämerg. 16  
 Fries Jakob, Friesenberg 3  
 Hartmann Wilhelm, Am Güterbahnhof 15  
 Heger Friedrich, Kunst- u. Handelsgärtner,  
 Rohrbacherstr. 95  
 Job Hermann, Steigerweg 29  
 Job Michael, Leopoldstr. 28  
 Kley Philipp, Hirschg. 14 (Ziegelh. Ldstr.)  
 Kley Wilhelm, Hirschg. 14 (Ziegelh. Ldstr.)  
 Kramer J. Wilhelm, Schlierbach 75

Mai Franz, Kunst- und Handelsgärtner,  
 Plöckstr. 26, am Bredeplaz  
 Nenzenberger Heinrich, auf dem Haarlaß,  
 Ziegelhäuser Landstraße  
 Nothfuß Georg, Schloßberg 18  
 Rothmund Matthias, Heumarkt 3  
 Salrein G. F. & Co., Hauptstr. 112  
 Salrein Louis, Kunst- und Handelsgärtner,  
 Kleinschmidtstr. 42  
 Scheurer Hermann, Kunst- und Handels-  
 gärtner, Rohrbacherstr. 34  
 Scheurer Wilhelm Witwe, Kunst- und Han-  
 delsgärtnerei, Friedrichstr. 6  
 Schmidt Georg, Neuenh. Landstr. 45  
 Schmitt Georg Karl, Kiffelg. 1  
 Schmitt Paul, Ziegelh. Landstr. 29  
 Schnaus Sebastian, Ziegelh. Landstr. 12  
 Straßner Ludwig, Neuenh. Landstr. 69  
 Walther Georg, Kömerstr. 27 (Hinterhaus)  
 Walther Karl, Mittelbadg. 11  
 Walz Friedr., Kunst- und Handelsgärtner,  
 Rohrbacherstr. 50  
 Weber Christian, Fischerg. 1  
 Zobel Karl, Gaisbergstr. 99 (Verkaufstokal:  
 Hauptstr. 100)

### Geometer.

Heß Friedrich, Neuenh. Landstr. 78  
 Jung Ph. Heinrich, Schneidmühlg. 4  
 Treiber Franz, Bezirksgeometer, Neuen-  
 heimer Landstr. 90

### Gerbereien.

Beger Gebrüder, Hauptstr. 61  
 Bilabel G. A., Hauptstr. 239  
 Grünig A. W., Friesenberg 1  
 Hoffmeister Heinrich, Schiffg. 10 und Obere  
 Neckarstr. 16  
 Landfried Franz Jakob, Klingenthorstr. 16  
 Pirsch Karl, Hirschstr. 11 und auf dem  
 Haarlaß, Ziegelhäuser Landstraße  
 Simon Johann Friedrich, in Ziegelhausen

### Gläser.

Misenpreis Chr. Georg, Häufferstr. 5  
 Beck Georg, Semmelsg. 14  
 Bey Georg, Plöckstr. 18  
 Böhl Anton, Neuenheim, Uferstr. 227  
 Branch Georg, Dreifönigstr. 20  
 Gffner Paul, Bussfemerg. 26  
 Goos Anton, Ingrimstr. 15  
 Hofmann Karl, Plöckstr. 25  
 Hoffstetter J. J., Hauptstr. 50  
 Hübinger Leonhard, Kornmarkt 2  
 Kistner W. Nachf. (J. Aug.), Friedrichstr. 12  
 Lung Ludwig Witwe, Märzg. 8  
 Müller Karl, Heumarkt 2  
 Mösch Rudolf, Gaisbergstr. 41  
 Simon K., Bergheimerstr. 26  
 Widmann Ludwig, Plöckstr. 103

**Glasmaler.**

Beiler Heinrich, Sandg. 6

**Gold- und Silberarbeiter.**

Alstede Wilhelm, Blöckstr. 35  
 Alt Karl, Dreikönigstr. 22  
 Kesselbach Jakob, Hauptstr. 110  
 Kraft Theodor, Hauptstr. 26  
 Rosenhain H. (Goldwarenhdler.), Optstr. 96  
 Seelig Louis, Hauptstr. 173  
 Solda Heinrich, Hauptstr. 129  
 Trübner Nikolaus, Hauptstr. 139

**Grabeure.**

Weiß Christian, Sandg. 14  
 Weiß Franz, Große Mantelg. 19

**Gürtler.**

Bussmer Emil, Unterestr. 18  
 Popp Joseph, Lauerstr. 4

**Gummiwarengeschäft.**

Techn., chirurg. u. häusliche Bedarfsartikel.  
 Maquet Curt, Hauptstr. 25

**Gypser.**

Moosbrugger Leopold, Brunneng. 10

**Händler.**

Allgaier Joseph, Hajpelg. 7  
 Böhm Friedrich, Gaisbergstr. 93  
 Buchenberger Peter, Kleine Mantelg. 10  
 Dreifuß A., Hauptstr. 83  
 Engelhorn Heinrich, Apothekeg. 5  
 Fürst Johann, Semmelsg. 1  
 Gangwisch Mina Witw., Lädchen No. 21 an  
 der Heiliggeistkirche  
 Grosius J. Ulrich, Karlsstr. 1  
 Heck Karl, Sandg. 8  
 Herion Michael, Schlierbacher Landstr. 27  
 Hirsch Abraham, Brunneng. 16  
 Hirsch Joseph, Römerstr. 9  
 Hornung Elise, Ingrimstr. 6  
 Hörner Matthias, Leopoldstr. 30  
 Kahn Samuel, Unterestr. 12  
 Kaufmann Ferdinand, Untere Neckarstr. 40  
 Karminsky Joseph, Karlsstr. 3  
 Kind Karl, Handschuhsh. Landstr. 387 a  
 Kräber Karl, Kleine Mantelg. 3  
 Kraft M., Lädchen No. 14 an der Heilig-  
 geistkirche  
 Krampfert Peter, St. Annaq. 5  
 Kuchenbeizer Heinrich, Ingrimstr. 13  
 Löffler Ludwig, Schneidmühlg. 5  
 Mack Leopoldine, Lauerstr. 11  
 Mugele Michael, Apothekeg. 14  
 Müller Konrad, Dreikönigstr. 24  
 Obhanfer B. Witwe, Fischmarkt 7  
 Rall Johannes, Hirschg. 15 (Ziegelh. Vdstr.)

Ramstoc Wilhelm, Ziegelg. 2  
 Renner Heinrich Witwe, Krämerg. 3  
 Schmidt Franz, Fischerg. 11  
 Schmitt Friedrich Witwe, Apothekeg. 10  
 Schmoll Otto, Karlsstr. 12  
 Schwed Hirsch, Blöckstr. 18  
 Weber Joseph, Hauptstr. 211, am Karlsplatz

**Hafner.**

Bürk Heinrich, Bergh. Str. 39  
 Ewald Georg, Mittelbadg. 12  
 Kerzinger Karl, Leberg. 5  
 Krebs Philipp, Unterestr. 27  
 Mayer Jakob, Bussmerg. 24  
 Rheinheimer Louis, Märzg. 12  
 Schneider Johann, Pfaffeng. 9

**Handschuhfabrikanten.**

Eckert Albert Witwe, Hauptstr. 102  
 Schüler Karl, Hauptstr. 172  
 Unterwagner J., Ingrimstr. 38

**Hebammen.**

Herrmann Johanna, Karpfeng. 6  
 Hummel Marie, Neug. 12  
 Jäger Julianne Witwe, Hauptstr. 176  
 Jorken Heinrich Frau, Krahneng. 4 1/2  
 Koch Theresie Witwe, Unterestr. 17  
 Kothlich Magdalene, Neuenh. Landstr. 74  
 Lachner Marie, Hauptstr. 227  
 Ledner Emma, Neug. 1  
 Nieschwitz, Henriette, Dreikönigstr. 8  
 Reiter Katharine, Hauptstr. 2  
 Rohrmann Luise, Bauamtsg. 6  
 Schley Marie, Sandg. 3  
 Wagner Elise, Augustinerq. 1  
 Weimer Marie (vorm. Keller), Stetteng. 19  
 Wirth Elise, Krämerg. 24

**Holzändler.****a. Brennholz:**

Gamber Gebr., Bergheimerstr. 81 a  
 Hassel Otto, Friedrichstr. 10 1/2  
 Maier Wihl., Bergh. Str. 45 (Lager Vohstr.)  
 Pfisterer Georg, Bergheimerstr. 10  
 Reinhardt Ernst, Obere Neckarstr. 5  
 Rohrmann Jakob Friedr., Mohrbacherstr. 23  
 Schweikart Louis, Blöckstr. 30  
 Trinkle Karl, Goppelheimer Landstr. 2  
 Vohwinkel Christian, Bahnhofstr. 41

**b. Langholz und Schnittwaren:**

Edel Emil (Fa: M. Reiber), Brunneng. 8  
 Gamber Gebrüder, Römerstr. 11  
 Hirsch Jakob, Uferstr. 26  
 Reiber Franz, Schneidmühlg. 11  
 Reiber Martin Witwe, Uferstr. 32  
 Rohrmann Jak. Friedr., Mohrbacherstr. 23  
 Ueberle Jakob, Untere Neckarstr. 44  
 Vohwinkel Christian, Bahnhofstr. 41

## Handelsstand.

### Handelskammer für den Kreis Heidelberg nebst der Stadt Eberbach.

Sitz der Handelskammer: Heidelberg

Bureau: Marktplatz 9 im Rathhaus

I. Vorsitzender: Herr Fabrikant R. Heubach

II. " " Kaufm. Max Klingel

Rechner: Herr Kaufm. Anton Hirschel

Weitere Mitglieder: H. Fr. Heuß, Ham-

merwerksbesitzer in Eberbach, Th. Frey,

Weinhdler. daselbst, Wihl. Scheeder, Kfm.

in Sinsheim, Karl Heuß, Weinhändler in

Wiesloch, Ph. Ammer, Kfm. daselbst, J. F. Menzer, Weinhdler. in Neckargemünd, Karl Pirsch, Lederfabrikant hier, Max Mühlmann, Mühlenbesitzer hier, Wilhelm Guntz, Banquier hier, Eduard Reis, Fabrikant hier

Handelskammer-Sekretär: Herr C. Weidig

Diener: Johann Seel, Ingrimstr. 6

### Bank- und Wechselgeschäfte.

Guntz Wihl. & Cie., Plöckstr. 75

Deutsche Reichsbank-Nebenstelle, Marktpl. 9

Gewerbebank Heidelb. (G. G.), Theaterstr. 2

Klöster's Bank, Hauptstr. 133, am Lud-

wigsplatz

Kreditbank Rheinische, Filiale, Haupt-

straße 97

Schener, Hirsch & Schloß, Hauptstr. 84

Volksbank Heidelberger (G. G.), Haupt-

straße 100

### Buch- und Kunsthandlungen.

Bangel & Schmitt (Otto Petters), Universitätsbuchhandlung u. Antiquariat, Hauptstr. 78

Carlsbach Ernst Buchhandlung und Antiquariat, Hauptstr. 136

Emmerling Adolph & Sohn, Verlagsbuchhandlung, Untere Neckarstr. 21

Groos Julius (Carl Winter und Friedrich Wolff), Verlagsbuchhandlung, Gaisbergstr. 6

Groos Karl, Buch- und Kunsthandlung, Hauptstr. 112

v. König Edmund, Kunsthandlung und Kunstverlag, Hauptgeschäft: Plöckstr. 46; Filial-

geschäft (im Sommer): Burgweg 11

Stoefer Gustav, Ernst Mohr's Akademische Buchhandlung, Hauptstr. 60

Mohr Ernst, Verlags-Buchhandlung, Hauptstr. 207

Nieder L. (H. Würzburg), Hofkunst- und Buchhandlung, Hauptstr. 168

Meyer M., Buchhandlung und Antiquariat, Hauptstr. 18

Petters Otto, Verlags-Buchhandlung, Hauptstr. 78

v. Schent Gebrüder, Vereins-Verlagsbuchhandlung, Schlierbach 22 (Hausacker)

Schmitt Karl, Central-Eisenbahn-Buchhandlung, Grabengasse 14 (am Ludwigsplatz)

G. Weiß'sche Universitäts-Buchhandlung (C. Bürow), Hauptstr. 126, am Ludwigsplatz

Weiß Georg, Verlagsbuchhandlung, Plöckstr. 77

C. Winter'sche Universitätsbuchhandlung (Sortiment), Hauptstr. 129

Carl Winter'sche Universitätsbuchhandlung (Verlag), Hauptstr. 129

Wolff Gebrüder (Leobrecht Wolff), Buchhandlung und Antiquariat, Grabeng. 8

### Cigarren- und Tabakhandlungen.

Alfiede Wilhelm, Rohrbacherstr. 2

Beck Michael, Hauptstr. 135

Diefenbach Bernhard, Plöckstr. 81

Haenschler Max, Hauptstr. 8

Köhler Louis Witwe, Hauptstr. 103

Lypstadt Louis, Cigaretten und Tabake,

Hauptstr. 18

Münch Joseph, Hauptstr. 1

Netz Rudolf, Hauptstr. 166

Werle Kathinka Frau (Ya: Wihl. Müd.),

Grabeng. 12, am Ludwigsplatz

Stoll August, Hauptstr. 155

Walb Friedrich, Hauptstr. 28

### Eisen- und Metallwaren.

Jaeger Theodor, Eisenwaren, Werkzeug, Garten-, Haushalt- und Küchengeräte, Defen, Hauptstr. 144

Knauf Karl, Kurzweilen, Werkzeughandlung und Löpferbedarfartikel, Marktallstr. 9

Strigmann C., Eisenwaren, Stahl- und Messingwarengeschäft, Werkzeuge, Hauptstr. 34

Doerer J. M., Eisen- und Metallwaren, Defen, Werkzeuge, Marktplatz 7

Müller Jakob, Eisenwaren für Bauzwecke, Untere Neckarstr. 19

Schlichterer & Edelschild, Eisen- und Stahlwaren, Defen und Werkzeuge, Hauptstr. 69

W. Wolff & Netter, Eisen- und Metallwaren, Defen, Hauptstr. 111

Wolff Friedrich August, Eisenwaren, Werkzeuge, Hausgeräte, Defen, Hauptstr. 181

## Fabrikanten.

- Bingel Gebrüder, Holzsohlenschuh-Fabrik, Kohrbacherstr. 59  
 Boos Wilhelm, Liqueur-Fabrik, Kohrbacherstr. 64  
 Brenner G., Ofen- und Herdfabrik, Hauptstr. 72  
 Brenner J. Gg. sen., Nachfolger (C. Maquet) Patent-Fülllofenfabrik, Hauptstr. 25  
 Buch Hermann Witwe, Soda- und Mineralwasserfabrik, Hauptstr. 114  
 Burkard Matthias, Kirchenorgelfabrik, Landhausstr. 3  
 Daede & Cie. (C. Fr. Daede), Lack- und Firnisfabrik, Mittermaierstr. 1  
 Daub G., Kaffenschrankfabrik, Hauptstr. 197  
 Dejaga G. (Inhaber: Alfred Rodrian & Georg Beck), Fabrik und Lager chemischer Apparate, Hauptstr. 60  
 Diemer Heinrich, Strumpfwarenfabrik, Mittelbadg. 13 (Eingang Zwingerstraße)  
 Ehlgög L. (August Held), Senf- und Schokoladenfabrik, Bergheimerstr. 27  
 Faulhaber Albert, Fabrik von Kühl-Apparaten für Bierbrauereien, Märzg. 10  
 Federhalterfabrik, Heidelberger, (Zuh.: Luce und Enßlen), Kohrbacherstr. 47  
 Fuchs S., Waggonfabrik, Häufferstr. 8  
 Genz C., Mühlenfabrikate, Hauptstr. 241  
 Groebe Georg, Mineralwasserfabrik, Neuenheim, Hauptstr. 199b bei der neuen Brücke (v. 1. Juli 1888 an: Neuenh. Landstr. 80)  
 Grünhaldt & Comp., Fabrikation von Brutapparaten u. Geflügelzucht-Utensilien, sowie Heizungsanlagen, Kohrbacherstr. 1  
 Geffi Valentin (August Hefft), Eisengießerei, Kohrbacherstr. 69  
 Heidelberger Ofenfabrik (Jean Heintzen), Bienerstr. 1  
 Heidelberger Schuhfabrik (Aktiengesellschaft), Schlierbacher Landstr. 81  
 Frion Eduard, Maschinen- und Kaffenschrank-Fabrik, Ketteng. 19  
 Kani Wilhelm, Malzfabrik, Kohrbacherstr. 73  
 Kehler Albert, Fabrik von chirurgischen Instrumenten, Plöckstr. 30  
 Keller Chr. & Cie. (Zuh.: Karl Kolte), Farbholz-Fabrik, Gaisbergstr. 64  
 Klotz Otto Anton, Bierkühlapparatenfabrik und Maschinenhandlung, Hauptstr. 34  
 Köhler Franz & Cie., Sanitäts- und Kranken-Gerätschaften-Fabrik, Plöckstr. 67  
 Koppf Otto, Fabrik von Douche- und Bade-Apparaten, Bergheimerstr. 34  
 Kühner & Cie., Dampfziegelei in Ziegelhausen  
 Landfried. B. J., Tabaks- und Delfabrik, Hauptstr. 86  
 Leimbach Gebrüder, Soda- und Mineralwasserfabrik, Hirschstr. 7  
 Liebhold M. & F., Cigarrenfabrik, Neug. 2  
 Mahler Gallus, Bürstenfabrik, Bergheimerstr. 57  
 Maier Gebrüder, Cigarren-Fabrik, Bergheimerstr. 36  
 Maquet sturt & Blanc Joseph, Fabrikanten (Fa: Vereinigte Fabriken zur Anfertigung von Sanitätsgerätschaften, vorm. Lipowsky-Fischer), Hauptstr. 25 und Bahnhofstraße 33  
 Marx N. Söhne, Cigarrenfabrik, Untere Neckarstr. 1  
 Mez Karl (B. Müller), Fabrik von Löschmaschinen und Rettungsapparaten, Hirschstr. 13  
 Müller J. J., Fabrik von Kochherden, Gartenmöbeln u. Bade-Apparaten, Strahneng. 6  
 Müller Jakob Wilhelm, Cigarrenfabrik und Handlung überseeischer Kohtabake, Bergheimerstraße 57  
 Oster Karl, Kaffeten-Fabrik und Nähmaschinen-Handlung, Mittelbadg. 8  
 Otto Julius, Fabrikation von Korbwaren und Korbmöbel, Hauptstr. 90  
 Pfisterer Wilhelm Witwe, Senffabrik, Fahrtg. 7  
 Reiss Gebrüder, Kunstwollefabrik, Alte Bergheimerstr. 11  
 Reiss Joseph Söhne, Möbel- und Bettenfabrik, Hauptstr. 79  
 Reissig Friedrich, Essig- und Senffabrik, Fahrtg. 17  
 Rishaupt & Weber, Cigarrenfabrik, Jugrinst. 1  
 Roesler Emil, Konditoreiwaren- und Liqueurfabrik, Hauptstr. 30  
 Rongé J. B. (Louis Rongé), Schirmfabrik, Hauptstr. 132  
 Roth Johann Martin, Fabrik von architektonischen Zink-Ornamenten, Bahnhofstr. 9  
 von Schenk Gebrüder, Chemische Fabrik, Schlierbach 22 (Hansacker)  
 Schifferdecker & Söhne, Portland-Cement- u. Cementwaren-Fabrik, Bergheimer Mühle, Mühlstr. 9  
 Seligmann W., Cigarrenfabrik, Marfallstr. 13

- Walb Friedrich, Fabrik von chirurg. Instrumenten und künstl. Gliedern, Hauptstr. 28  
 Walb Wilhelm, Fabrik von chirurg. Instrumenten und künstl. Gliedern, Hauptstr. 5  
 Wipfler Gebr., Bürstenfabrik, Hauptstr. 68  
 Wolf Gustav, Mechanische Werkstätte, Bergheimerstr. 90  
 Wolf Wilhelm, Mechanische Werkstätte, Mineralwasserfabrik, Grabeng. 6  
 Würth Ferdinand, Strumpfwarenfabrik, Bergheimerstr. 49  
 Zähringer Franz, Fabrik von chirurgischen Instrumenten, Hauptstr. 22

#### Galanterie- und Portefeuille-Waren.

- Dieffenbacher Reinhard, Portefeuille- und Galanteriewaren, Hauptstr. 61  
 Faas Wilhelm, Portefeuille- und Galanteriewaren, Grabeng. 6 (v. 1. April an: Hauptstr. 86)  
 Fries C. D., Portefeuille- und Galanteriewaren, Plöckstr. 73  
 Garbrecht Fr. Karl, Bazar für Galanterie- u. Spielwaren, Hauptstr. 118 und 190  
 Kochenburger Martin, Handlung in deutschen, französischen, englischen und japanesischen Industrie-Erzeugnissen, Lager in Cigarren und Cigaretten, Hauptstr. 131  
 Käßner B. Nachfolger (J. Käß), Galanterie- und Portefeuillewaren, Friedrichstr. 12  
 Kucera Franz, Galanterie-, Glas- und Spielwaren, Hauptstr. 120  
 Meyer Friedrich, Stuis- und Portefeuillegeschäft, Dreikönigstr. 23  
 Ortolob Adalbert, Portefeuille- und Galanteriewaren, Hauptstr. 104  
 Reinehr Adam, Portefeuille-, Leder- und Reise-Artikel, Hauptstr. 54  
 Reuter H., Galanterie- und Wiener Lederwaren, Hauptstr. 106  
 Sammler Otto, Portefeuille- und Galanteriewaren, Sophienstr. 11 (Gingang Hauptstr.)  
 Schaefer Louis, Galanterie-, Portefeuille- und Schmuckwaren, Lager der Orfévrie Halphen, Société de Couverts Alfenide in Paris, Hauptstr. 98  
 Schermers N. Th., Spiel- und Galanteriewaren, Hauptstr. 58  
 Schmitt Johann (J. P. Rummels Nachfolger), Portefeuille-, Leder- und Reise-Artikel, Hauptstr. 101  
 Ullmann J., Galanterie-, Glas- und Spielwaren, Hauptstr. 170  
 Voit C. A., Portefeuille- und Galanteriewaren, Hauptstr. 121  
 Wettstein Julius Nachf. (C. Knoblauch), Portefeuille- und Galanteriewaren, Chromo-photographie, Hauptstr. 161

#### Garne, Kurz-, Weiß- und Wollwaren.

- Ackermann Jean, Kurz-, Weiß- und Wollwaren, Hauptstr. 44  
 Behrens J., Weiß- und Wollwaren, Korsetten, Hauptstr. 107  
 Buhlmann Heinrich Frau, Kurz- und Wollwaren, Plöckstr. 8  
 Eckert Ludwig, Kurz- und Posamentierwaren, Hauptstr. 43  
 Ernst & Kopenhagen, Garne, Kurz- und Schuhwaren en gros et en détail, Heug. 3  
 Gätjchenberger Theodor, Kurz-, Weiß- und Wollwaren, Hauptstr. 70  
 Goos Friedrich, Kurz- und Wollwaren, Hauptstr. 2  
 Henrici Karl, Kurz-, Woll- und Strumpfwaren, Hauptstr. 196  
 Joachimsthal & Comp., Spezialität in Zuthaten z. Schneiderei, Kurz-, Weiß-, Wollen-, und Posamentierwaren und Besagstoffe, Hauptstr. 72  
 Keller Josef, Kurz-, Tapissier- und Messerwaren, Hauptstr. 57  
 Kolter Karl, Wäschefabrik und Fabriklager in Kurz-, Woll- u. Weißwaren, Hauptstr. 29  
 Lindau J. J., Garne und Kurzwaren en gros et en détail, Hauptstr. 194  
 Maurer Friedrich, Tapissier-, Kurz- und Wollwaren, Hauptstr. 134  
 Methlow Friedrich, Kurz- und Wollwaren, Marktplaz 4  
 Moos Christian, Kurz- und Wollwaren, Steing. 9  
 Neißel D. Nachf. (H. Strömer), Garne, Kurz- und Wollwaren en gros, Steing. 9  
 Rubin M. (vorm. G. Schaefer), Garn-, Strumpf-, Weiß- u. Wäschegeßäft, Hptstr. 198  
 Schweidardt Heinrich, Weiß- und Kurzwaren-Geschäft, Plöckstr. 59  
 Simon Max, Kurz-, Woll- und Weißwaren, Hauptstr. 167  
 Spitz Friedrich Nachf. (Henriette Weimar), Kurzwaren- u. Tapissiergeschäft, Hptstr. 106  
 Streit Ottilie Fräul., Weißwaren- und Kinder-Konfektions-Geschäft, Hauptstr. 26  
 Trilling Joseph, Kurz-, Woll-, Weißwaren- u. Maschinenstrumpffrickerei, Hauptstr. 138  
 Vetter Gottlob, Posamentier- und Kurzwarengeschäft, Hauptstr. 141  
 Zeise Karl jun., Kurz-, Weiß-, Woll- und Winter Schuhwaren, Ingrimstr. 24  
 Zimmer A., Kurz- und Wollwaren, Apothekerg. 2



**Glas-, Porzellan- und Blechwaren.**

- Eberhardt J., Küchengeräte, Lampen, Blech- und Messingwaren, Hauptstr. 65  
 Ernst Julius, Glas-, Krystall- und Porzellanwaren, Lager der Orfévrerie Christofle, Hauptstraße 91  
 Faulhaber Albert, Blechwaren und Lampen, Märzg. 10  
 Huber August, Küchengeräte, Lampen und Blechwaren, Bergheimerstr. 19  
 Kirner, Willmann & Cie., Glas-, Porzellan-, Eisenwaren und Kücheneinrichtungsgegenstände, Hauptstr. 185  
 Kistner B. Nachf. (J. Nutz), Glas-, Galanterie- und Portefeuillewaren, Plöckstr. 12  
 Michel Johann, Blechwaren und Lampen, Steing. 4  
 Müller Karl, Lager in Fenster- u. Spiegelglas, Goldleisten u. Bilderrahmen, Heumarkt 2  
 Müller Louis Wtw. (Jakob Müller), Haushaltsungsartikel, Lampen u. lackierte Waren, Hauptstraße 62  
 Münnich Ludwig, Glas- und Porzellanhandlung, Schiffg. 3  
 Popp Joseph, Lager in Petroleumlampen aller Art, sowie Lampenteilen, Lauerstr. 4  
 Reinhard Philipp, Lampen, Blech- und Messingwaren, Hauptstr. 99  
 Rentert Louis, Blechwaren, Lampen und Küchengeräte, Plöckstr. 71  
 Röber Jakob, Porzellanwarenhandlung, Plöckstr. 12  
 Wippler Gebrüder, Glas-, Porzellan- und Holzwaren, Haushaltsungsartikel, Hauptstr. 68  
 Zeh G. A., Blech- und Messingwaren, Lampen, Küchengeräte, Hauptstr. 8

**Kolonial- und Spezereiwarenhandlungen.**

- Achenbach Oskar, Kolonial- und Spezereiwaren, Heumarkt 2  
 Antenrieth Bertha, Kolonial- und Spezereiwaren, Landhausstr. 16  
 Bauer Johann, Kolonialwaren, Cigarren, Tabake, Schießpulver, Steing. 11  
 Beckmann Johann, Geflügel- und Wildpretbehandlung, Neug. 19  
 Benz Birmin, Spezereiwaren, Große Mantelg. 13  
 Bürtel C. Fr., Kolonial- und Spezereiwaren, Cigarren und Tabake, Bergheimerstr. 7  
 Bürtle Wilhelm, Kolonialwaren, Delikatessen, Thee, Griechische Weine, Hauptstr. 116  
 Burkard Adolf, Farb-, Material- und Kolonialwaren, Neuenheim, Hauptstr. 199 g  
 bei der neuen Brücke  
 Doll Hellmuth, Spezereiwaren und Flaschenweine, Plöckstr. 19  
 Ehlgöb Karl Witwe, Kolonial- und Spezereiwaren, Schokoladen, Hauptstr. 33  
 Ehlgöb L. (August Held), Kolonialwaren, Cigarren, Schokoladen, Bergheimerstr. 27  
 Erbacher F. D., Kolonialwaren- und Delikatessengeschäft, Hauptstr. 184  
 Fejser C., Spezereihandlung und Flaschenbier-Depot, Hauptstr. 106 (Ging. Theaterstr.)  
 Fezner Gustav, Spezereiwaren, Cigarren und Tabake, Hauptstr. 215  
 Frank Louis, Kolonial- und Materialwaren, Cigarren, Hauptstr. 182  
 Gellert Friedrich, Spezereiwaren, Heumarkt, Hintergebäude zum Haus Hauptstr. 139  
 Groebe Georg Nachfolger, Delikatessen, Geflügel- und Fischhandlung, Hauptstr. 18  
 Großkinsky Ferdinand, Spezereiwaren- und Flaschenbiergeschäft, Plöckstr. 81  
 Hammel Friedrich, Spezereiwaren, Karlsstr. 12  
 Hans Christian Witwe, Spezereiwaren, Neug. 3  
 Hartnig Lorenz Witwe, Spezerei- und Kurzwaren, Hauptstr. 219  
 Held Karl Witwe, Kolonialwaren, Delikatessen und Cigarren, Unterestr. 23  
 Henny Franz, Spezereiwaren, Cigarren und Tabake, Bergheimerstr. 17  
 Hofmann Georg, Spezereiwaren, Bergheimerstr. 35  
 Holzappel Joseph, Eier- und Spezereihandlung, Fahrtg. 18  
 Holzbach Louis, Kolonial-, Material- und Farbwaren, Hauptstr. 5  
 Indlekofer Johann, Spezereiwaren und Cigarren, Gaisbergstr. 42  
 Karlebach Max, Spezereiwaren und Cigarren, Dreikönigstr. 15  
 Keller Georg, Spezereiwaren, Neuenheimer Landstr. 33  
 Kircher Franz, Spezereiwaren, Märzg. 18, Eingang Plöckstraße  
 Knell Philipp, Kolonial- und Farbwaren, Marktplatz 6  
 Kochendörfer Leonhard, Spezereiwaren, Marktplatz 2  
 Kraft Friedrich Witwe, Spezereiwaren, Bergheimerstr. 47  
 Krall Jakob Wilhelm, Kolonial- und Konditoreiwaren, Flaschenweine, Hauptstr. 94  
 Krager Johann, Spezereiwaren, Plöckstr. 47  
 Krauth Karl Wtw., Kolonialwaren, Delikatessen, Cigarren, Akademiestr. 8  
 Loos Joh. Chr. (Juh. Friedr. u. Karl Loos), Kolonial- u. Konditoreiwaren, Pfist. 174

- Lufan Franz, Spezereiwaren und Südfrüchte, Plöckstr. 3  
 Maehler Karl, Spezereiwaren, Rohrbacherstr. 16  
 Mayer Julius, Kolonial-, Material- und Farbwaren, Hauptstr. 102  
 Mayer Karl, Spezereiwaren, Cigarren und Tabake, Gaisbergstr. 20  
 Meister Anton, Spezerei- u. Kolonialwaren, Delikatessen, Cigarren u. Tabake, Hptstr. 198  
 Morr Georg, Kolonialwaren, Cigarren und Tabake, Hauptstr. 78  
 Mojer Phil., Kolonialwaren und Delikatessengeschäft, Soppienstr. 11 (Eing. Hauptstr.)  
 Ofter Karl, Kolonialwaren und Lager in Waagen, Mittelbadg. 8  
 Otto Karl Eduard Witwe, Kolonial- und Spezereiwaren, Delikatessen, Unterestr. 19  
 Penner Karl, Kolonialwaren, Delikatessen, Südfrüchte, Konserven, in- und ausländische Weine und Champagner, Hauptstr. 48  
 Popp Franz, Kolonial- und Materialwaren, Wachswaren, Delikatessen, in- und ausländische Weine, Cigarren und Tabake, Hauptstr. 191, am Marktplatz  
 Popp-Traentle Witw., Kolonial- u. Wachswaren, Delikatessen, Thee, Cigarren, Hptstr. 154  
 Reuß C. W., Kolonial- u. Spezereiwaren, Südfrüchte, Delikatessengeschäft, Hauptstr. 20  
 Ries Ignaz, Spezereiwaren, Kömerstraße 23  
 Scheid Philipp, Spezerei- und Erntthaler Flaschenbiergeschäft, Plöckstr. 39  
 Schermers A., Frühstück-Stube, Delikatessen, Geflügel- und Fischhandlung, Hauptstr. 73  
 Schöpp Georg Witwe, Spezerei- und Kurzwaren, Cigarren, Ketteng. 8  
 Schöpp Joseph, Spezereiwaren und Cigarren, Schloßberg 13  
 Scholl Heinrich, Spezerei- und Flaschenbiergeschäft, Bahnhofstr. 33  
 Schweifert J., Kolonialwaren, Cigaren, Tabak, Pulver und Feuerwerkskörper, Hauptstraße 208  
 Sommer Käthchen, Spezereiwaren und Cigarren, Fahrt. 10  
 Stanch Joseph Nachfolger (Georg Wegerle und Robert Krauth), Spezerei- und Kolonialwaren, Thee, Cigarren und Tabake, Steing. 1  
 Vollmond Karl, Kolonialwaren, Delikatessen, feine Liqueure, Cigarren, Hauptstr. 88  
 Volk Otto, Kolonialwaren, Delikatessen- und Spezereiwaren, Unterestr. 16  
 Werner Fritz, Kolonial- und Materialwaren, Cigarren, Hauptstr. 76  
 Will Karl Witwe, Kolonialwaren, Cigarren, Delikatessen, Fischmarkt 4  
 Winkler & Mook, Kolonial- und Materialwaren, Thee-Import, Marktplatz 4  
 Wolfhard Georg, Kolonial-, Material- und Farbwarenhandlung, Plöckstr. 59

#### Konfektions- und Modewarengeschäfte.

- Altschüller Rudolf, Herrenkonfektion und Schuhwaren, Hauptstr. 113  
 Baer Daniel, Damenkonfektion, Hauptstr. 188  
 Bamberger Minna, Mode- und Putzgeschäft, Hauptstr. 191  
 Bodenheimer B., Herrenkleiderfabrik, Hauptstr. 78  
 Carlebach H. (Fidor und Jakob Frey), Herrenkleider nach Maß, Hauptstr. 157  
 Ehrmann Karl, Bazar für Herren- und Damenartikel, Wäschegeschäft, Hauptstr. 156  
 Helm Ernst, Modewaren- und Tuchhandlung, Leopoldstr. 19  
 Hirschel Anton Sohn, Tuch, Buckskin, Hauptstr. 159  
 Hoch Geschwister Fr., Damen-Konfektionsgeschäft, Leopoldstr. 29  
 Jochum Ph. & Cie., Damen-Konfektionsgeschäft, Hauptstr. 88  
 Kann-Baermann, Bazar für Damen-Artikel, Hauptstr. 152  
 Keppler F. A. (Zuh.: Gg. Keppler), Herrenkleider nach Maß u. Tuchhandlung, Hptstr. 124  
 Köstner Karl, Herrenkleider nach Maß, Hauptstr. 32  
 Kolligs & Drebes, Modewaren, Damen-Konfektion und Teppichhandlung, Hauptstr. 73  
 Kraußmann Anna, Mode- und Putzgeschäft, Hauptstr. 52  
 Künzle Ludwig, Tuch und Buckskin, Herren und Damen-Konfektion, Hauptstr. 126  
 Langer Ludwig, Herrenkleider nach Maß und Tuchhandlung, Hauptstr. 88  
 Liebhold Moritz, Modewaren, Damen- und Herren-Konfektion, Hauptstr. 165  
 Lindenheim J., Herrengarderobe- und Damenmäntel-Magazin, Hauptstr. 148  
 Loewenthal A., Putz- und Seidewarenhandlung en gros et en détail, Hauptstr. 96  
 Loewenthal Gebr., Putz- und Modewarengeschäft en gros et en détail, Hauptstr. 162  
 Mayer Leopold, Hoflieferant, Modewaren und Damen-Konfektion, Hauptstr. 160  
 Meyer Berthold, Damen-Konfektion, Hauptstr. 146  
 Meyer-Glück, Robes und Damen-Konfektion, Plöckstr. 46  
 Müller & Bier, Herrenkleider nach Maß und Tuchhandlung, Hauptstr. 200  
 Nüttinger A., Herren-Konfektion nach Maß und Tuchlager, Hauptstr. 66

- Nupprecht L. Ernst, Modewaren und Buggeschäft, Hauptstr. 137  
 Sailer Gebr., Modewaren, Tuch und Buckskin, Hauptstr. 192  
 Scheid C., Trauerwaren und Damenmäntel-Magazin, Grabeng. 4, am Ludwigsplatz  
 Schumacher Johann, Herrenkleider nach Maß und Tuchhandlung, Hauptstr. 35  
 Spitzer Carl, Modewaren, Weißwaren- und Wäschegeßchäft, Hauptstr. 146  
 Stern David, Frankfurter Herren- und Knabenkleider-Magazin, Hauptstr. 158  
 Streit Ottilie, Weißwaren und Kinder-Konfektion, Hauptstr. 26  
 Werner Gebrüder, Modewaren, Vorhänge- und Teppichhandlung, Hauptstr. 46  
 Wieshaber & Rothschild, Modewaren und Tuchhandlung, Hauptstr. 87  
 Wolff J. & F., Tuchhandlung, Marktplatz 3

### Lager in verschiedenen Artikeln.

- Becker Jakob, Elfenbein- und Meerschamwarenlager, Ingrimstr. 9  
 Bingel Gebr., Gut-Groß-Handlung, Rohrbacherstr. 59  
 Blas J. David, Mineralienlager, Kurzer Buckel 3  
 Dejaga C. (Inhaber: Alfred Rodrian und Georg Beck), Lager in chemischen Apparaten, Hauptstr. 60  
 Karlebach Julius, Strohtut-Manufaktur, Großhandlung in Woll-, Fantasie- und Haarhüten für Herren und Knaben, Dreikönigstr. 15  
 Kistner B. Nachf. (J. Aug), Bilderrahmen, Spiegel, Schreibmaterialien, Friedrichstr. 12  
 Lung Ludwig, Glasermeister Witwe, Lager in Bilderrahmen, Spiegeln etc., Märgg. 8  
 Müller Friedrich, Lager in Trottoir- und Thonplättchen, Steingut- und Thonröhren, Hauptstr. 73  
 Münzenmayer Julius, Elfenbein- und Meerschamwarenlager, Schirme, Hauptstr. 30  
 Otto Julius, Korbwarenmanufaktur, Haushalts- und Luxus-Artikel, Theehandlung, Hauptstr. 90  
 Pol Rudolf, Baumaterialienhandlung, Thon- und Steingutröhrenlager, Bergheimerstraße 56  
 Reis W., Handlung in Baumwolle und Baumwollabfällen, Bergheimerstr. 59  
 Richter Wilhelm, Haushaltsungs-Bedarfsartikel, Hauptstr. 23  
 Solba Franz, Zinn-, Stahl-, Glas-, Porzellan- und Steingutwaren, Ingrimstr. 20 a  
 Silber Joh., Elfenbein- und Meerschamwarenlager, Hauptstr. 56  
 Welker Wendelin, Bilderrahmen, Spiegel und Marmorwaren, Hauptstr. 63  
 Weber Heinrich, Elfenbein- und Meerschamwarenlager, Kornmarkt 5  
 Werner Karl, Elfenbein- und Meerschamwarenlager, Hauptstr. 163

### Landesproduktenhandlungen.

- Anderst C. M., roher Blättertabak en gros, Hauptstr. 42  
 Baer Bernhard, Hopfenhandlung, Schiff. 13  
 Dengel Joseph, Mehl-, Landesprodukten- und Samenhandlung, Hauptstr. 55  
 Gernsheimer Meyer, Pfälzer Blättertabakgeschäft, Rohrbacherstr. 20  
 Goos Louis, Mehl- und Landesproduktenhandlung, Hauptstr. 27  
 Guldmann Jakob, Hopfenhandlung, Bergheimerstr. 43  
 Heubel Franz Witw., Mehl- und Landesproduktenhandlung, Schweizer Seidengaze für Müller, Plöckstr. 93  
 Klingel & Cie. (Max Klingel), Pfälzer Blättertabakgeschäft, Bienerstr. 7  
 Landfried B. J., Tabak-, Del-, Kolonialwaren- und Landesproduktenhandlung, Hauptstraße 86  
 Langenzeller Niederlage, Hauptstr. 133  
 Levy Moriz, Tabak-Kommission und -Handel, Plöckstr. 59  
 Marx N. Söhne, Cigarrenfabrik und Hopfenhandlung, Untere Neckarstr. 1  
 Müller Jakob Wilhelm, Tabak- und Cigarrenhandlung, Bergheimerstr. 73  
 Reis Gottlieb, Mehl- und Landesproduktenhandlung, St. Mantelg. 16  
 Reis Friedrich, Tabakhandlung, Bergheimerstr. 17  
 Schöffinger & Karlsruher, Pfälzer Blättertabak, Mehl- u. Landesprodukten, Burgweg 4  
 Seligmann M., Tabakhandlung, Marktallstr. 13  
 Weil Leon, Hopfenhandlung, Plöckstr. 9  
 Weißgerber C. Nachf. (Albert Müller), Mehl- u. Getreidehandlung, Lager von Brauereibedarfsartikeln, Zwingerstr. 18, Eingang Bremeckgasse

**Lederhandlungen.**

- Landfried Franz Jakob, Klingenthorstr. 16  
 Raichel Karl, St. Annag. 1 (vom 1. April  
 1888 an: Fahrtg. 22)  
 Mohr M. K., Heng. 2  
 Oppenheimer Gebr., Hauptstr. 107  
 Ost Emil, Schiffg. 10
- Birch Karl, Hirschstr. 10  
 Schwarzbeck Chr., Zwingenstr. 12  
 Schwarzbeck Friedrich, Hauptstr. 61 (vom  
 1. April 1888 an: Bergh. Str. 13)  
 Stoll Heinrich, Unterestr. 30

**Leinewaren und Ausstattung.**

- Behrens J., Weißwaren-, Wäsche- und Ausstattungs-Geschäft, Hauptstr. 107  
 Hauck Geschwister, Wäsche-Geschäft, Grabeng. 10  
 Hirschel Anton Sohn, Bett- und Weißwaren, Hauptstr. 159  
 Künzle Sebastian (Zuh.: K. Anderst & F. Möser), Ausstattungs-Geschäft, Bett- und  
 Weißwaren, Hauptstr. 176  
 Reiß L., Wäschegeschäft, Hauptstr. 121  
 Schmidt Friedr., Leinen, Weißwaren, Hemden nach Maß und Ausstattung, Hauptstr. 135  
 Spitzer C., Leinen- und Manufakturwaren, Wäschefabrikation, Ausstattung, Hauptstr. 146  
 Wagner D., Ausstattungs-Geschäft, Hauptstr. 23  
 Würth Joseph, Ausstattungs-Geschäft, Bett- und Weißwaren, Hauptstr. 16  
 Zimmermann Philipp, Leinen- und Manufakturwaren, Möbellager, Ausstattungs-  
 Geschäft und Wäschefabrikation, Expedition, Hauptstr. 43

**Manufakturwaren, Tuch und Buckskin.**

- Baer Daniel, Hauptstr. 188  
 Biermann & Rosenbaum (Zuh.: S. Bier-  
 mann & Ludwig Rosenbaum), en gros,  
 Plöckstr. 36  
 Dührenheimer & Ledermann, Hauptstr. 120  
 Fahlbusch Heinrich, Hauptstr. 80  
 Förster & Griebel, Hauptstr. 122  
 Helm Ernst, Leopoldstr. 19  
 Hirschel Anton Sohn, Hauptstr. 159  
 Keller Louis jun. (S. A. Kircher Nach-  
 folger), Hauptstr. 36  
 Keller Louis sen., Steing. 16  
 Künzle Ludwig, Hauptstr. 126
- Künzle Sebastian (Zuh.: K. Anderst & Fr.  
 Möser), Hauptstr. 176  
 Liebhold Moritz, en gros et en détail, Haupt-  
 straße 165  
 Müller & Bier, Tuchhandlung, Hauptstr. 200  
 Schumacher J., Hauptstr. 35  
 Sailer Gebr., en gros et en détail, Haupt-  
 straße 192  
 Würth Joseph, Hauptstr. 16  
 Werner Gebrüder, Hauptstr. 46  
 Wiesbader & Rothschild, Hauptstr. 87  
 Wolff J. & F., Marktplatz 3

**Material- und Farbwaren, Drogen und Chemikalien.**

- Bürkel C. Fr., Material- und Farbwaren, Bergheimerstr. 7  
 Burtard Adolf, Material- und Farbwaren, Neuenh., Hauptstr. 199g, b. d. neuen Brücke  
 Frank Louis, Material- und Farbwaren en gros et en détail, Hauptstr. 182  
 Holzbach Louis, Material- und Farbwaren, Hauptstr. 5  
 Zeitter & Behr (Zuh.: Karl Zeitter & Robert Behr), Material- u. Farbwaren en gros,  
 Bergheimerstr. 25  
 Keller Christoph & Cie. (Zuh.: Karl Nolte), Farbholzfabrik, Gaisbergstr. 64  
 Knefl Philipp, Material- und Farbwaren, Bodenlacke, Marktplatz 6  
 Mayer Julius, Material- und Farbwaren, Chemikalien, Hauptstr. 102  
 Thomas C. A. Nachf. (Karl Müller), Material- und Farbwaren, Drogen und Chemi-  
 kalien en gros et en détail, Hauptstr. 169  
 Berner Fritz, Material- und Farbwaren, Bodenlack, Cement und Gyps, Hauptstr. 76  
 Wolfhard Georg, Material- und Farbwaren, Plöckstr. 59

**Möbelmagazine.**

- Birnstihl F. W., Tapezier, Hauptstr. 20  
 Breitwieser W., Tapezier, Hapfelg. 10  
 Burckhardt Martin, Ingrimstr. 8  
 Gude Heinrich, Tapezier, Hauptstr. 162  
 Kander Gustav, Fischmarkt 2 und Haupt-  
 straße 167  
 Meis Joseph Söhne, Hauptstr. 79
- Schnitt Georg, Leopoldstr. 36  
 Schnitt Georg jun., Plöckstr. 79  
 Schnitt Jean Tapezier, Ketteng. 17  
 Sidel August, Tapezier, Kornmarkt 7  
 Ueberle Gottfried., Schreiner, H. Faulpelz 4  
 Walz J. J., Schreiner, Hauptstr. 55 a  
 Zimmermann Philipp, Hauptstr. 43

**Musikalien- und Instrumentengeschäfte.**

- Burkard Matthias, Kirchenorgelfabrik, Landhausstr. 3  
 Guttenberger G., Instrumenten- u. Musikalienhandlung und Leihanstalt, Hauptstr. 122  
 Pfeiffer Eugen, Musikalienhandlung, Grabeng. 10  
 Schlimbach Gustav, Pianoforte- und Musikalienhandlung, Theaterstr. 18  
 Schwab Jakob, Pianofortegeschäft, Obere Neckarstr. 1  
 Trau Gebrüder, Pianofortefabrik und Magazin, Hauptstr. 108  
 Trost Eduard, Lager in Violinen, Zithern und Harmonikas, Hauptstr. 224

**Nähmaschinen-Lager.**

- |                                 |                                  |
|---------------------------------|----------------------------------|
| Eckert Ludwig, Hauptstr. 43     | Reidlinger Georg, Märzg. 2       |
| Daub C., Hauptstr. 197          | Oster Karl, Mittelbadg. 8        |
| Mappes August, Dreikönigstr. 25 | Walter Eduard, Klingenthorstr. 8 |

**Papier- und Schreibmaterialien-Handlungen.**

- |  |  |
|--|--|
| Amann Emil, Grabeng. 7   | Noll August, Ketteng. 5                                    |
| Dieffenbacher Reinhard, Hauptstr. 61                           | Ortolph Adalbert, Hauptstr. 104                            |
| Faas Wilh., Grabeng. 6 (vom 1. April 1888<br>an: Hauptstr. 36) | Reiske Hermann, Plöckstr. 77                               |
| Fries C. D., Plöckstr. 73                                      | Sammler Otto, Sophienstr. 11                               |
| Gottmann Gabriel, Plöckstr. 56                                 | Schirmer J. G. Ww., en gros et en détail,<br>Hauptstr. 149 |
| Herbst Heinrich Witwe, Hauptstr. 6                             | Sommer Jakob, Hauptstr. 52                                 |
| Hornuth Friedrich, Unterestr. 33                               | Traug Ernst, Mittelbadg. 6                                 |
| Klöpper Gottlob, Unterestr. 25                                 | Voit C. Aug., en gros et en détail, Haupt-<br>straße 121   |
| Köbel Franz, Hauptstr. 128                                     | Wettstein Julius Nachf. (Carl Knoblauch),<br>Hauptstr. 161 |
| Küstner B. Nachf. (J. Aug), Friedrichstr. 12                   | Wolf Wilhelm, Kornmarkt 5                                  |
| Nieder L. (S. Würzburg), Hauptstr. 168                         |  |
| Méguin Eugen, Hauptstr. 193                                    |  |

**Spielwarenhandlungen.**

- |  |                                |
|--|--------------------------------|
| Garbrecht Fr. Karl, Hauptstr. 118 u. 190 | Schermers N. Th., Hauptstr. 58 |
| Kucera Franz, Hauptstr. 120              | Ullmann J., Hauptstr. 170      |

**Tapissierie-Geschäfte.**

- |   |   |
|---|---|
| Eckert Ludwig, Hauptstr. 43               | Maurer Friedrich, Hauptstr. 134                             |
| Frey Geschw., Grabeng. 8, a. Ludwigsplatz | Spitz Friedrich Nachf. (Henriette Weimar),<br>Hauptstr. 106 |
| Keller Josef, Hauptstr. 57                |   |

**Tapetenlager.**

- |   |                              |
|---|------------------------------|
| Alhorn & Niel, Fabrik u. Lager, Optstr. 55a           | Mayer Philipp, Unterestr. 11 |
| Ganzhorn G. (vorm. Gebrüder Scherer),<br>Hauptstr. 71 | Reiske Hermann, Plöckstr. 77 |

**Weinhandlungen.**

- |  |  |
|--|--|
| Boos Emil, Fahrtg. 18                                | Schartiger Hermann, Marktplatz 4                                     |
| Brunn Johann, Untere Neckarstr. 30                   | Kuoff Friedrich (Pa: Wilhelm Krechtler &<br>Sohn), Bergheimerstr. 35 |
| Ellmer Adam, Hauptstr. 206                           | Ueberle F. A. & Karl (Pa: Ueberle & Riz-<br>haupt), Hauptstr. 29     |
| Erbach J. (P. J. Künzle Nachf.), Haupt-<br>straße 90 | Walter C. L., Schlosserstr. 4  |
| Frey Karl, Fischerg. 9                               | Weber Bernhard, Neuenheimer Landstr. 59                              |
| Geiger Wilhelm, Bergheimerstr. 5                     |  |

**Holzbildhauer.**

- Schneider Peter, Hauptstr. 176

**Hutmacher.**

- Abel Moritz, Kornmarkt 7  
 Allstadt August, Friedrichstr. 15  
 Bingel Gbr., Hutgesch. engros, Mohrb. Str. 59  
 Keffler Theodor, Hauptstr. 197  
 Lüttig Heinrich, Fahrtg. 20  
 Wilhelm S., Hauptstr. 129

**Instrumentenmacher.****a. Für Chirurgie:**

- Hörster Julius, Fischerg. 5  
 Kehler Albert, Plöckstr. 30  
 Walb Friedrich, Hauptstr. 28  
 Walb Wilhelm, Hauptstr. 5  
 Zähringer Franz, Hauptstr. 22

**b. Für Musik:**

- Schlimbach Gustav, Theaterstr. 18

Schwab Jakob, Obere Neckarstr. 1  
 Frau Gebrüder, Fabrik, Hauptstr. 108  
 Trost Eduard, Hauptstr. 224

### Kärcher.

Fuchs Michael, Kräheng. 1  
 Fuchs Michael, Untere Neckarstr. 66  
 Gamber Adam Georg, Untere Neckarstr. 64  
 (Sackgäßchen)  
 Heim Jakob, Bussfemerg. 12  
 Käger Ludwig, Bussfemerg. 4  
 Wagner Valentin, Bussfemerg. 9

### Kaminfegerer-Erbbesitzer.

Walter Johann Heinrich, Karlsstr. 18

### Kammacher.

Debel Andreas, Hauptstr. 55 a

### Kappenmacher.

Berger Friedrich, Unterestr. 22  
 Ober Michael Witwe, Floring. 8  
 Schwarz Paul, Ketteng. 6

### Kleidermacher.

Abel Wilhelm, Haispelg. 6  
 Ackermann Konrad, Unterestr. 20  
 Altig Valentin, Dreifönigstr. 20  
 Bage Adolf, Semmelsg. 9  
 Beck Friedrich, Apothekerg. 10  
 Becker Bernhard, Apothekerg. 9  
 Bender Ulrich, Unterestr. 27  
 Behringer Joseph, Klingenthorstr. 6  
 Bessinger Karl, Ingrimstr. 12  
 Biedermann Zacharias, Obere Neckarstr. 5  
 Blatt Michael, Plöckstr. 36  
 Bode August, Unterestr. 17  
 Bopp Johann, Zwingerstr. 16  
 Bopp Karl, Leopoldstr. 28  
 Braun Franz, Mittelbadg. 16  
 Brill Theodor, Floring. 1  
 Brod August, Ingrimstr. 5  
 Bummer Martin, Hauptstr. 162  
 Deckert Joseph, Zwingerstr. 11  
 Dietrich P., Kleine Mantelg. 25  
 Dillner August, Plöckstr. 12  
 Dörjam P., Marktplatg. 4  
 Ebert Karl, Unterestr. 16  
 Emmert Christian, Große Mantelg. 15  
 Erb Wilhelm, Leopoldstr. 32b  
 Etthöfer Leo, Ziegelg. 14  
 Fahrländer Franz Joseph, Bussfemerg. 12  
 Feicht Karl, Bergheimerstr. 23  
 Freidel Peter, Untere Neckarstr. 10  
 Fuhrmann Nikolaus, Mittelbadg. 14  
 Gassert Jakob, Hauptstr. 122  
 Grosius J. Ulrich, Karlsstr. 1  
 Grupp Gottlieb, Lanerstr. 12  
 Hallbauer K., Hauptstr. 104  
 Harz Bernhard, Karlsstr. 12

Heck Joseph, Ziegelg. 15  
 Hensel Hermann, Untere Neckarstr. 70  
 Herbig Adam, Hauptstr. 203  
 Hesse Wilhelm, Große Mantelg. 14  
 Heß Friedrich, Kleine Mantelg. 7  
 Hegel Moiss, Neuenheimer Landstr. 47  
 Hobusa Fr., Leopoldstr. 44  
 Hölldampf Joseph, Sandg. 10  
 Hoffmann Franz, Sandg. 4  
 Hoffmann Georg, Leberg. 4  
 Hoffmann Georg, Unterestr. 34  
 Hofmann Gottlieb, Kräheng. 15  
 Hopp Friedrich, Kleine Mantelg. 29  
 Hubn Basius, Unterestr. 18  
 Hummel Christian, Hauptstr. 130  
 Jaeger Friedrich Wilhelm Witwe, Neuen-  
 heim bei der neuen Brücke 199 c  
 Jhle Johann, Plöckstr. 21  
 Junghanns Nikolaus, Augustinergr. 13  
 Kahl Wilhelm, Hauptstr. 197  
 Kaiser Georg, Zwingerstr. 11  
 Kappes Georg, Unterestr. 27  
 Kaufmann Karl, Schiffg. 8  
 Keller Eduard, Fischerg. 7  
 Keppler Gg. (Fa: F. A. Keppler), Haupt-  
 strafe 124  
 Klausmann Joseph, Große Mantelg. 20  
 Klein Philipp, Karlsstr. 3  
 Knoch Franz, Hauptstr. 54  
 Kohlweiler Valentin, Hauptstr. 18  
 Köhler Jakob, Hauptstr. 126  
 Kösterer Karl, Hauptstr. 32  
 Kraus Lorenz, Hauptstr. 19  
 Kreis Jakob, Bussfemerg. 22  
 Krempel Wendelin, Neug. 9  
 Kuchenbeiser Heinrich, Ingrimstr. 13  
 Kühnle Johann, Pfaffeng. 5  
 Lachemann Georg, Unterestr. 13  
 Langer Ludwig, Hauptstr. 88  
 Lang Friedrich, Unterestr. 2  
 Leise J. B., Fahrtg. 20  
 Loh Johann, Plöckstr. 71  
 Mantel Ludwig, Fischerg. 4  
 Martin Max, Krämerg. 6  
 Mayer Heinrich, Krämerg. 11  
 Meeser Friedrich Wilhelm, Krämerg. 15  
 Mörl M., Heumarkt 3  
 Mähner Georg, Leopoldstr. 32b  
 Müller & Bier, Hauptstr. 200  
 Müller Hartmann, Dreifönigstr. 21  
 Müller Nikolaus, Kleine Mantelg. 18  
 Münd Jakob, St. Annaq. 9  
 Nerbel Moiss, Haispelg. 8  
 Nieder Konrad, Semmelsg. 12  
 Nikolaus Jakob, Haispelg. 16  
 Nostadt Martin, Unterestr. 16  
 Pfundstein Joseph, Hauptstr. 204  
 Rath Andreas, Ingrimstr. 14  
 Reinhard Johann, Oberbadg. 1  
 Reinhard Leonhard, Ziegelg. 14

Reißig Philipp, Bergheimerstr. 57  
 Ribberger Wilhelm, Floring. 3  
 Riemer Bernhard, Fischerg. 12  
 Riemer Friedrich, Floring. 3  
 Rink Hermann, Steing. 10  
 Rohrman Heinrich (gen. Müller), Neckar-  
 münzgäßchen 6  
 Rösch Johannes, Pfaffeng. 9  
 Rüttinger August, Hauptstr. 66  
 Ruf Georg Friedrich, Ob. Neckarstr. 17  
 Ruffert Joseph, Hauptstr. 105  
 Schäfer Georg, Große Mantelg. 11  
 Schaller Wilhelm, Große Mantelg. 17  
 Schenk Christian, Märzg. 8  
 Schmitt Franz, Fahrtg. 11  
 Schmitt Ludwig, Bauamtsg. 9  
 Schmoll Anton, Leierg. 3  
 Schneckenberger Adam, Fischerg. 6  
 Schreiner Franz, Lauerstr. 28  
 Schumacher Johann, Hauptstr. 35  
 Schweinhant Anton, Große Mantelg. 24  
 Seeberger Karl, Ketteng. 15  
 Sommer Johann, Plöckstr. 22  
 Sosdorf Philipp, Schiffg. 9  
 Spegg Georg, Hauptstr. 119  
 Speitel Gottlieb, Plöckstr. 15  
 Spilger Leonhard, Untere Neckarstr. 46  
 Stay Adam, Haspelg. 12  
 Stumpf Johann, Hauptstr. 19  
 Ueberle Georg, Krämerg. 5  
 Vogt Joseph, Lauerstr. 7  
 Wachter Karl, Augustinerg. 5  
 Wagner Baltasar, Hauptstr. 176  
 Weber Heinrich, Neuenheim, Mönchhof 118  
 Weller Ludwig, Leierg. 6  
 Wicklaus Johann, Semmelsg. 9  
 Widmann Adolf, Brunneng. 22  
 Widmayer Christian, Hauptstr. 41  
 Wilhelm Fritz, Fischerg. 3  
 Wilhelm Theodor, Hirschstr. 12  
 Winter Christl, Al. Mantelg. 12  
 Wipfler Nikolaus, Fischmarkt 7  
 Zettwoch Georg, Gelspsfad 2

### Kleidermacherinnen.

Alexander Johanna, Krahneng. 9  
 Banpach Adolfsine, Plöckstr. 56a  
 Bauer Bertha, Hauptstr. 88  
 Baumeister Karoline und Marie Geschw.,  
 Friedrichstr. 6  
 Bauschlischer Emilie, Leopoldstr. 12  
 Bayer Dina, Krämerg. 14  
 Beigel Lisette Witwe, Untere Neckarstr. 22  
 Verberich Marie, Hauptstr. 18  
 Blum Gretchen, Neuenh. Landstr. 75  
 Böhm Katharine, Semmelsg. 12  
 Bopp C., Unterestr. 4  
 Brand Luise, Plöckstr. 62  
 Brandel Josephine, Dreifönigstr. 1  
 Brecht Johanna, Zwingerstr. 7

Brecht Johanna, Dreifönigstr. 21  
 Burgweger Geschwister, Oberbadg. 8  
 Dauth Bertha, Plöckstr. 62  
 Dewald Anna, Untere Neckarstr. 44  
 Dieß Anna, Kornmarkt 2  
 Dürre Emma Hauptstr. 80  
 Eckart Leopoldine, Heumarkt 3  
 Eferd Wilhelmine, Hauptstr. 105  
 Eichelzer Wilhelmine und Marie Geschw.,  
 Grabeng. 9  
 Ernst Geschwister, Sandg. 7  
 Ewald Amalie, Zwingerstr. 7  
 Flöbel Hermine, Hauptstr. 6  
 Frisch Marie, Plöckstr. 62  
 Göß Emilie und Luise Geschw., Lauerstr. 15  
 Grün Emma, Schloßberg 4  
 Haas Elise, Plöckstr. 60  
 Haller Christine, Unterestr. 8  
 Hambel Luise, Untere Neckarstr. 28  
 Heilig Geschwister, Dreifönigstr. 16  
 Heinz Sophie, Maristallstr. 7  
 Herdt Geschwister, Augustinerg. 11  
 Himmer Lisette, Ziegelg. 6  
 Hoß Geschwister, Leopoldstr. 29  
 Hoß Emilie, Ingrimstr. 9  
 Jäger Anna, Unterer Faulpelz 4  
 Jochum Ph. & Co., Hauptstr. 88  
 Joos Margarete, Hauptstr. 64  
 Karlsberg M., Floring. 4  
 Knauber Babette, Plöckstr. 63  
 Konrad Emma, Steing. 6  
 Kopp Regina, Karlsstr. 17  
 Kuhn Emma, Schiffg. 6  
 Kunzmann Elise, Friedrichstr. 8  
 Kustermann Agnes (Schule für Damen-  
 Schneiderei), Plöckstr. 56a  
 Lenz Marie Witwe, Sandg. 3  
 Löchner Josephine Witwe, Gaisbergstr. 18  
 Lorenz Witwe und Tochter, Grabeng. 18  
 Lupberger Julie Frau, Dreifönigstr. 4  
 Nechler Eva Frau, Bahnhoffstr. 13  
 Nehlmann Antonie, Gaisbergstr. 20  
 Meyer-Glöss, Plöckstr. 46  
 Nisa Jean Frau, Gaisbergstr. 12  
 Müller Anna, Klingenthorstr. 14  
 Müller Käthchen, Hauptstr. 225  
 Müller Lisette, Steing. 8  
 Nething Lisette, Dreifönigstr. 21  
 Nolde Suzanne, Leopoldstr. 32b  
 Pfaff Marie, Bergheimerstr. 61  
 Popp Anna, Sandg. 3  
 Reinhardt Eva, Große Mantelg. 18  
 Riehl Katharine, Brunneng. 6  
 Rüb Johanna u. Margarete, St. Annag. 1  
 Savicki Frau, Plöckstr. 59  
 Schaub Marie, Hauptstr. 71  
 Schenk August Witwe, Ingrimstr. 15  
 Schlatterer Franziska, Bergheimerstr. 7  
 Schmidt Johanna, Plöckstr. 16  
 Schuble Mina, Plöckstr. 36

Schoop Ida, Plöckstr. 81  
 Schröder Geschwister, Neue Schloßstr. 10  
 Schumann Karoline, Plöckstr. 98  
 Schulmaier Apollonie, Untere Neckarstr. 48  
 Sent Babette, Fischerg. 12  
 Sommer Emma, Unterestr. 24  
 Stephan Marie, Al. Mantelg. 7  
 Stigler Ida Witwe, Oberbadg. 1  
 Strehle Th. Fran, Burgweg 4  
 Sulzer Barbara, Plöckstr. 56  
 Ueberle Georg Witw., Untere Neckarstr. 22  
 Ueberle Marie, Hauptstr. 111  
 Weidner Karoline, Unterestr. 25  
 Weidner Marie, Grabeng. 9

#### Kohlenhändler.

Burkhardt Heinrich, Neuenh. Landstr. 67  
 Gamber Gebr., Bergheimerstr. 81 a  
 Hassel Otto, Friedr. str. 10<sup>1</sup> 2  
 Heß Friedrich, Leberg. 1  
 Hoffmann Adolf, Ingrimstr. 28  
 Maier Wilh., Bergh. Str. 45, Lager: Vohstr.  
 Müller Jakob Witwe, Untere Neckarstr. 19  
 Pfisterer Georg, Bergheimerstr. 10  
 Reinhardt S., Obere Neckarstr. 5  
 Rohrmann Jak. Friedr., Rohrbacherstr. 23  
 Schneider Georg, Untere Neckarstr. 22  
 Schweifart Louis, Plöckstr. 30  
 Trinkle Karl, Eppelheimer Landstr. 2  
 Bohwinkel Christian, Bahnhofstr. 41  
 Weber Wilhelm Witwe, Karlsstr. 9

#### Kommissionäre u. Geschäftsagenten.

Bannach May, Untere Neckarstr. 38  
 Böhm Jean, Hauptstr. 36  
 Brunner Jakob, Brunneng. 20  
 Drenfuß Leopold, Brunneng. 6  
 Felber Wilhelm, Krahneng. 4<sup>1</sup> 2  
 Fixer Johann, Semmelsg. 10  
 Kesselbach Friedrich, Karlsstr. 12  
 Kirchhoffer Friedrich, Neug. 7  
 Kramer Friedrich, Plöckstr. 95  
 Kühne Friedrich, Hauptstr. 175  
 Lederer Karl, Dreifönigstr. 1  
 Löbmann J., Große Mantelg. 18  
 Mayer Andreas, Ingrimstr. 7  
 Merk Jakob, Neuenheimer, Landstr. 74  
 Napp F. W., Leopoldstr. 43  
 Rohe Peter, Hauptstr. 179  
 Otten Karl, Plöckstr. 31  
 Reinhardt Karl, Neuenheim, bei der neuen  
 Brücke 199 d  
 Rech Hugo, Schneidmühlg. 4  
 Niedinger Johann Nikolaus, Heumarkt 3  
 Schnorr Karl, Krämerg. 13  
 Torwest G., Hauptstr. 35  
 Völter Adolf, Landhausstr. 14  
 Vogelsberger Konrad, Neuenh. Landstr. 57  
 Welde Karl, Bergheimerstr. 15  
 Wilhelm Ludwig, Plöckstr. 95

Wirth Jakob, Neuenheimer Landstr. 73  
 Zachmann N. Nachfolger (N. Gallo Ww.),  
 Untere Neckarstr. 42

#### Konditoren.

Ackermann Karl, Fischg. 15 a, Neuenheim  
 Ammann Karl, Hauptstr. 145  
 Burgweger J., Grabeng. 2  
 Ganzhorn Gg., Hauptstr. 71  
 Haas G., Hauptstr. 202  
 Haerberlein Chr., Leopoldstr. 35  
 Kielmeyer A., Hauptstr. 133  
 Krall J. W., Hauptstr. 94  
 Loos Joh. Chr. (Zuh.: Friedrich und Karl  
 Loos), Hauptstr. 174  
 Ruß Engelbert, Hauptstr. 27  
 Ritzhaupt Leonhard Witwe, Unterestr. 37  
 Roesler Emil, Hauptstr. 30  
 Rupp Julius, Rohrbacherstr. 16  
 Schwebe Wilhelm, Hauptstr. 105

#### Korbflechter.

Bechtluft Andreas, Semmelsg. 1  
 Dewald August, Hauptstr. 28  
 Dotter Anton, Schiffg. 4  
 Friedel Franz, Schlierbad 28  
 Meirner Auguste, Steing. 2  
 Bueßt Friedrich, Große Mantelg. 13

#### Korbwarenlager.

Bechtluft Andr., Lädchen am Markt No. 7  
 Ellesser Friedr., Lädchen am Markt No. 3  
 Otto Julius, Hauptstr. 90

#### Korsettenfabrikanten.

Heiß Heinrich, Hauptstr. 90  
 Kayßer Georg, Heumarkt 10  
 Rubin M., Hauptstr. 198  
 Schmitt Amalie Witwe, Hauptstr. 123  
 Unterwagner J., Ingrimstraße 38, Eingang  
 Zwingerstraße

#### Kranz- & Bouquet-Binderei.

Lampe Karl, Hafelg. 14  
 Rothmund Matthias, Heumarkt 3  
 Salrein G. F. & Co., Hauptstr. 112  
 Balthar Karl, Neug. 19  
 Zobel Karl, Hauptstr. 100

#### Kübler.

Gremper Johann, Pfaffeng. 5  
 Kümmerle Johann, Bergheimerstr. 11  
 Penner Jakob, Obere Neckarstr. 8  
 Veith Georg sen., Münzgäßchen 1

#### Küfer.

Boos Emil, Jahrtg. 18  
 Brunn Johann, Untere Neckarstr. 30  
 Daunbacher Otto, Neuenh. Landstr. 87  
 Frey Karl, Fischerg. 9



Henn Kilian, Bergheimerstr. 61  
 Herrmann David, Bauamtsg. 7  
 Hudele Joseph, Bauamtsg. 4  
 Leybeter Anton, Kornmarkt 5  
 Meier Ernst, Brunneng. 12  
 Sulzer Johann Jakob, Hauptstr. 115

### Kürschner und Pelzwarenhändler.

Berger Friedrich, Hauptstr. 64  
 Daubald Friedr., Lädchen am Markt No. 18  
 Klein Friedrich, Hauptstr. 79  
 Klein Theodor, Hauptstr. 186  
 Schlechter Peter, Hauptstr. 19  
 Schwarz Paul, Stetteng. 6  
 Stachel Georg, Hauptstr. 35

### Kunstwäschereien.

Valter J., Plöckstr. 56a  
 Grün Friedrich August, Hauptstr. 100  
 Messerschmidt W. W., Apothekerg. 2 (vom  
 1. April 1888 an: Ingrimstr. 5)  
 Schenkel Lina, Plöckstr. 20

### Kupferschmiede.

Hesselbach Anton, Gr. Mantelg. 23  
 Kehler Friedrich, St. Annag. 1  
 Kehler Philipp, Dreikönigstr. 20  
 Maquet G. & Blant J. (vorm. Lipowsky-  
 Fischer), Hauptstr. 25

### Ladierer.

Bossert Georg, St. Annag. 9  
 Hanne G. F., Kleine Mantelg. 8  
 Meis Louis, Untere Neckarstr. 80  
 Siebenhaar David, Brunneng. 18  
 Heberle Joseph, Plöckstr. 18  
 Wäsch Wilhelm, Plöckstr. 8

### Leihbibliotheken und Lesezirkel.

Amann Emil (mit Lesezirkel), Grabeng. 7  
 Bangel & Schmitt (Otto Petters), mit Lesezirkel, Hauptstr. 78  
 Meyer Marie, Hauptstr. 18  
 Schmitt W. Erben (vorm. Ohwald), Ketten-  
 gasse 1

### Linieranstalt.

Maehler Karl, Mohrbacherstr. 16

### Lithographen.

Ebner Hermann, Semmelsg. 12  
 Haverbier Wilhelm, Grabeng. 10  
 Herbst Heinrich Witwe, Hauptstr. 6  
 Hornung Matthias, Mittelbadg. 6  
 Oeder C., Märzg. 3  
 Ranter Theodor, Floring. 3

### Wohnkutscher.

Barth Karl, Neuenheim, Nathausg. 178  
 Bentner Jakob, Marfallstr. 7

Busch Friedrich, Landhausstr. 6  
 Frank Anton, Karlsstr. 1a  
 Funk Sebastian, Bremenedg. 7  
 Gleich Adam, Hauptstr. 227  
 Häfner Franz, Kleine Mantelg. 17  
 Haß Jean, Plöckstr. 85  
 Heß Johann, Semmelsg. 9  
 Herbst Georg, Pfaffeng. 16  
 Kees Anton, Pfaffeng. 8  
 Koppenhöfer Johann, Schneidmühlg. 9  
 Krieger Heinrich, Neuenheim, Hauptstr. 199  
 an der neuen Brücke  
 Kühlmann G., Bahnhofstr. 31  
 Lambrecht Gabriel, Fischerg. 7  
 Mannheim Karl, Gaisbergstr. 49  
 Michelbach Heinrich, Planeng. 2  
 Morich Pius, Handschuchsh. Landstr. 386  
 Roe Valentin, Untere Neckarstr. 70  
 Ober Martin Witwe, Grabeng. 7  
 Rott Georg, Gr. Mantelg. 7  
 Schick Johann, Krahneng. 3  
 Schwehr Franz, Fahrtg. 14  
 Schweickart Schweickart, Mittelbadg. 14  
 Seppich Friedrich, Gr. Mantelg. 5  
 Seppich Heinrich Erben, Ob. Neckarstr. 12  
 Seppich Heinrich jun., Lauerstr. 5  
 Seppich Jakob, Pfaffeng. 7  
 Stephan Ludwig, St. Annag. 13  
 Straub Georg, Dreikönigstr. 13  
 Trinkle Karl, Eppelheimer Landstr. 2  
 Wirth Karl, Neuenheim  
 Wolf Friedrich, Schlierbacher Landstr. 15  
 Wolf Ludwig, Klingenteich 2  
 Wolf Nikolaus, Klingenteich 2  
 Zeh Jakob, Stetteng. 11

### Magdverdingerrinnen.

Frau Albrecht, Hauptstr. 54  
 " Ayt, Krahneng. 5  
 " Beck, Semmelsg. 14  
 " Bürkel Karoline, Lauerstr. 7  
 " Bucher, Apothekerg. 9  
 " Glesser Witwe, Kleine Mantelg. 27  
 " Freierich, Gr. Mantelg. 14  
 " Göbe, Semmelsg. 7  
 " Hofmann, Plöckstr. 12  
 " Matnschel, Speyerer Landstr. 15  
 " Miltenberger, Schneidmühlg. 5  
 " Nething Marie, Sandg. 3  
 " Niedinger, Heumarkt 3  
 " Schredenberger, Lauerstr. 16  
 " Schroth, Stetteng. 15  
 " Torwest, Hauptstr. 35  
 " Wilhelm, Ingrimstr. 36

### Maler.

Horst Wilhelm, Klingenteich 10  
 Müller Peter, Klingenthorstr. 8  
 Schmitt Guido, Leopoldstr. 58

**Wassensen.**

Seeberger Katharine, Untere Neckarstr. 22  
Sommer Phil. Frau, Hauptstr. 115

**Maurermeister u. Bauunternehmer.**

Beiler Johann Leonhard, Rohrbacherstr. 27  
Bender Leonhard, Schloßberg 35  
Brenner Gebrüder, Landhausstr. 5 und 12  
Busch Georg, Bienenstr. 4  
Deckert Joseph, Dreikönigstr. 15  
Dörner Joseph jun., Zwingerstr. 4  
Ehrmann Karl, Schiffg. 4  
Fisch Ludwig, Fischerg. 9  
Groß Christian, Plöckstr. 61  
Heutenhaf & Ebert, Bureau: Bergh. Str. 26  
Hofbauer Karl, Unterestr. 1  
Krahl Philipp, Bienenstr. 5  
Löwenberger Johann, Klingenthorstr. 6  
Müller Friedrich, Hauptstr. 73  
Oyppel Christ. Friedrich, Rohrbacherstr. 49  
Otto Emil, Schneidmühlg. 4  
Otto Martin, Sophienstr. 2  
Reis Peter, Pfaffeng. 6  
Remler Johann, Hauptstr. 88  
Santer Kaspar, Burgweg 6  
Schaaff Valentin, Rohrbacherstr. 31  
Schrade Friedrich, Rohrbacherstr. 21  
Sommer Leonhard, St. Annag. 15  
Staus Peter, Handschuchsh. Landstr. 392  
Straub J. Michael, Schlierb. Landstr. 63  
Wagner August, Klingenthorstr. 14  
Zick Johann, Obere Neckarstr. 22

**Mechaniker.**

Bauer Georg, Rohrbacherstr. 59  
Berger Valentin, Plöckstr. 35  
Daub C., Hauptstr. 197  
Frisch Friedrich, Fischerg. 8  
Friton Eduard, Ketteng. 19  
Jung Rudolf, Hauptstr. 15  
Rajer Jean, Krämerg. 20  
Riter Karl, Zwingerstraße 18, Eingang  
Bremeneckgasse  
Pfaff Wilhelm, Hauptstr. 93  
Pfeiffer & Weith, Bahnhofstr. 9 (Werkstätte),  
Ladengeschäft: Rohrbacherstr. 2  
Sattler Franz, Obere Neckarstr. 17  
Stoe Peter, Untere Neckarstr. 34  
Weizsäcker Karl, Hauptstr. 55  
Wolf Gustav, Bergheimerstr. 90  
Wolf Wilhelm, Grabeng. 6  
Zimmermann Ludwig, Hauptstr. 63

**Mehlhändler.**

Bopp Joseph, Unterestr. 4  
Dengel Joseph, Hauptstr. 55  
Eberlein Philipp Witwe, Ingrimstr. 22  
Fürst Antonie und Citel Hannu, Heng. 2  
Goos Louis, Hauptstr. 27

Serrenmühle, Hauptstr. 241  
Seubel Franz Witwe, Plöckstr. 93  
Lay Friedrich, Fischmarkt 7  
Desterle Georg, Augustinerq. 1  
Sommer L. (C. H. Schulze Nachf.), Schiff-  
gasse 4  
Schweikart Louis, Plöckstr. 30

**Messerschmiede.**

Anholz Johann, Burgweg 8  
Wagner J. J., Fischmarkt 5  
Zähringer Franz, Hauptstr. 22

**Metalldreher.**

Noth Franz, Ingrimstr. 30

**Metallgießereien.**

Maquet Curt u. Blank Joseph (vorm. Li-  
powsky-Fischer), Bahnhofstr. 33  
Reis Karl (Wilhelm Müller), Hirschstr. 13

**Mechger.**

Bauer Philipp, Plöckstr. 14  
Bollerer Adam, Hauptstr. 83  
Boß Matthias, Unterestr. 14  
Brand Adolf, Henmarkt 8  
Brand Philipp, Ingrimstr. 7  
Dauth Wilhelm, Hauptstr. 19  
Eckert Jean, Fischerg. 14  
Ernst Johann, Hauptstr. 180  
Fischer Karl, Hauptstr. 14  
Frank Christian, Bahnhofstr. 9  
Geiser Georg, Hauptstr. 205  
Geiser Jean, Hauptstr. 183  
Gutermann Philipp, Hauptstr. 120  
Hamberger Andreas, Plöckstr. 65  
Hamberger Leonhard, Gaisbergstr. 67  
Helwerth Jakob, Hauptstr. 38  
Hölzer Friedrich, Hauptstr. 190  
Hölzer Jakob, Mittelbadg. 5  
Hofmann Edmund, Steing. 3  
Kaelble Gottlieb, Fischmarkt 6  
Koch August, Heng. 1  
Koch Heinrich, Hauptstr. 83 (vom 1. April  
1888 an: Neuenheim)  
Kuhn Johann, Bergheimerstr. 11  
Lang Johann Adam, Plöckstr. 3  
Löb Lazarus, Haspelg. 1  
Müller Christian, Unterestr. 31  
Müller Karl, Hauptstr. 55  
Mutschler Ludwig, Unterestr. 15  
Rohe Ludwig, Hauptstr. 4  
Reis Philipp, Bergheimerstr. 41  
Spengel Jakob, Ketteng. 10  
Sulzer Nikolaus, Ketteng. 4  
Wagner Ludwig, Plöckstr. 95  
Widmaier Adolf, Hauptstr. 99

**Milchhändler.**

Emmert Joh. Friedr., Heng. 8  
Hofmann Georg, Bergheimerstr. 35

Inbleofer Johann, Gaisbergstr. 42  
 Knüddler Jakob, Apothekeg. 1  
 Kragerer Johann, Plöckstr. 47  
 Langenzeller Milchhalle, Hauptstr. 133  
 Lauer Lorenz Witwe, Dreifönigstr. 4  
 Lus Elisabeth, Hauptstraße 129 (Gingang  
 Marstallstraße)  
 Moos Georg Frau, Ziegelg. 23  
 Müller Philipp, Dreifönigstr. 9  
 Philipp Franz, Hauptstr. 227  
 Nigling Friedrich, Kleine Mantelg. 20  
 Schang Josephine, Plöckstr. 89  
 Schork Karl, Obere Neckarstr. 10

### Möbeltransporteure.

Epler Heinrich, Pfaffeng. 11  
 Krampfert Peter, Plöckstr. 5  
 Kragerer Johann, Plöckstr. 47  
 Unholz Karl, Große Mantelg. 22  
 Weidner Hieronymus Ww., Gr. Mantelg. 19  
 Weidner Johann, Dreifönigstr. 9  
 Wolf Anton, Kl. Mantelg. 15  
 Wolf Gottfried, Hauptstr. 50  
 Wolf Heinrich, Hauptstr. 173

### Mühlsteinmacher.

Weigel Christian, Schlierbach 66

### Müller.

Gamber Albrecht, Dampffägemühle, Berg-  
 heimerstraße 101  
 Gamber Gebrüder, Dampffägemühle, Rö-  
 merstraße 11  
 Genz, C., Herrenmühle, Hauptstr. 241

### Musiklehrer und -Lehrerinnen.

#### Gesang:

Boch K., Akad. Musikdirektor, Plöckstr. 54  
 Halven C., Grabeng. 16  
 Hartmann Paula, Römerstr. 42  
 Heber Fr., Kapellmeister, Hauptstr. 113 a  
 Keller Bertha Fräul., Friedrichstr. 1  
 Kern Anna Fräulein, Untere Neckarstr. 9  
 Kohler Hermann, Bergh. Str. 17  
 Ludwig Minna Witwe, Leopoldstr. 12

#### Klavier:

Bender Gustav, Unterestr. 27  
 Boch K., Akad. Musikdirektor, Plöckstr. 54  
 Errington Franziska Fräul., Theaterstr. 2  
 Gellert Emil, Zwingerstr. 9  
 Gräfel Anna Fräulein, Plöckstr. 65  
 Halven Ernst, Grabeng. 16  
 Hauss Fräulein, Grabeng. 7  
 Heber Fr., Kapellmeister, Hauptstr. 113 a  
 Hergt Elisabeth Fräulein, Grabeng. 16  
 Hitzig Adelheid Fräulein, Bergheimerstr. 5  
 Keller Bertha Fräulein, Friedrichstr. 1  
 Kumbler Margarete Fräulein, Sandg. 16  
 Kochendörfer Emilie Fräul., Theaterstr. 14

Kranke Friedrich, Sandg. 8  
 Sienold K., Tonkünstler, Bergh. Str. 8  
 Wächter Luise Fr., Augustinerg. 5 (Ging.  
 Ingrimstraße)

#### Violine:

Frieje K., Zwingerstr. 18 (Ging. Bremeneckg.)  
 Göde Ernst, Semmelsg. 7  
 Gröbel Karl, D. Neckarstr. 16  
 Günther Ludwig, Haspelg. 1  
 Rosenkranz Friedrich, Städtischer Musik-  
 direktor, Unt. Neckarstr. 80  
 Schumann K., Konzertmeister, Hauptstr. 227

#### Violoncell:

Nischer Bemo, Burgweg 4  
 Wolf, Raimund, Oberbadg. 1

#### Zither:

Diezsch A., Unt. Neckar. 58  
 Wolf Julius, Mittelbadg. 9

### Neu Silber- u. Bronzarbeiter.

Popp Joseph, Lauerstr. 4

### Optiker.

Jung Rudolf, Hauptstr. 15  
 Keller Gustav, Hauptstr. 79  
 Pfeiffer & Veith, Bahnhofstr. 9 (Werkstätte),  
 Ladengeschäft: Mohrbaderstr. 2  
 Pfaff Wilhelm, Hauptstr. 93  
 Zimmermann Ludwig, Hauptstr. 63

### Orgelbauer.

Burkard Matthias, Landhausstr. 3

### Peitschenmacher.

Weidenhammer Christian, Steing. 8

### Pferdehändler.

Bodenheimer Joseph, Plöckstr. 57  
 Wolf Wilhelm, Marstallstr. 9

### Pfästerer.

Beierbach Frits, Ziegelg. 8  
 Elleser Adam, Fischerg. 2  
 Elleser Friedrich, Jakobsg. 3  
 Olbert Georg, Schloßberg 14  
 Wölfel Friedrich, im Brückenturm  
 Wölfel Johann, Schiffg. 2  
 Wölfel Salomon, Schloßberg 20

### Photographen.

Boppel Hh. (Eduard Schulze), Hofphoto-  
 graph, Plöckstr. 79  
 Gamber Albert, Neug. 11  
 Guntel J., Leopoldstraße 25  
 Hansen A., Hauptstr. 69  
 Langbein Fr. (Pauli & Cie.), Hauptstr. 146  
 Lange Karl, Hauptstr. 87  
 Leopold Karl, Leopoldstr. 44  
 Müller Joseph, Theaterstr. 2

Münnich Paul, Leopoldstr. 51  
Richard Franz, Hofphotograph, Spstr. 26  
Nies August, Hauptstr. 120

### Porzellanmaler.

Gunkel J., Leopoldstr. 25  
Langbein Fr. (Pauli & Cie.), Hauptstr. 146  
Lange Karl, Hauptstr. 87  
Müller Joseph, Theaterstr. 2

### Posamentiere.

Dieterle Karl, Schiffg. 6  
Edert Ludwig, Hauptstr. 43  
Bettler G. (vorm. Weißgerber), Spstr. 141

### Fußmacherinnen u. Fußgeschäfte.

Bamberger Minna, Hauptstr. 191  
Bauer Elise, Ketting. 11  
Bauer Marie, Hauptstr. 88  
Fährbach M. Geschwister, Hauptstr. 81  
Fuchssohn Fanny, Mittelbadg. 7  
Herchel Anna, Marktallhof 5  
Hofmann Anton Frau, Fischmarkt 7  
Kirsch Ida, Plöckstr. 73  
Knecht Luise, Bergheimerstr. 9  
Krausmann Anna, Hauptstr. 52  
Löwenstein H. Frau, St. Annag. 1  
Müller Anna, Klingenthorstr. 14  
Müller Johanna, Plöckstr. 12  
Müller Marie, Marktallhof 5  
Reichert Emma, Plöckstr. 17  
Reisch K., Steing. 6  
Röhler Käthchen, Hauptstr. 162  
Rupprecht L. Ernst, Hauptstr. 137  
Schwab Philippine, Unterestr. 10  
Seel Marie, Theaterstr. 2  
Sommer Lenchen, Plöckstr. 15  
Stuz Elisabeth, Floring. 8  
Veith Geschwister, Ingrimstr. 3  
Winter Luise, Plöckstr. 87

### Sanitätsapparaten-Fabriken.

Köhler & Co., Plöckstr. 67  
Maquet Curt u. Blant Joseph (vorm. Lipowsky-Fischer), Hauptstr. 25

### Samenhändler.

Dengel Joseph, Hauptstr. 55  
Goos Louis, Hauptstr. 27  
Wagner Georg Jakob, Hauptstr. 196 (Eingang Mittelbadgasse)

### Sattler.

Alt Martin, Plöckstr. 36  
Clornann Georg Anton, Brunneng. 14  
Eber Ferdinand, Dreikönigstr. 18  
Eichinger Johann, Apothelerg. 1  
Ellwanger Johann, Semmelsg. 4  
Erbe Karl, Hirschstr. 5  
Heidlauf Wilhelm, Hauptstr. 35  
Hennrich Ludwig, Plöckstr. 35

Kayßer Georg, Heumarkt 10  
Reinehr Adam, Hauptstr. 54  
Schmidt Johann (J. P. Kummels Nachf.), Hauptstr. 101  
Strauß Adam, Neug. 21  
Synagochy Rudolf, Hauptstr. 44  
Wirth Bernhard, Oberbadg. 8

### Schäftchenfabrikanten.

Mohr Johann Martin, Neug. 2  
Oppenheimer Gebr., Hauptstr. 107  
Schwarzbeck Chr. Zwingerstr. 14

### Schäftchenstepper.

Beulig Moriz, Kleine Mantelg. 8  
Kaufmann Fritz, Floring. 3  
Kimmeler Philipp, Unterestr. 8  
Schenermann Wilh., Schulg. 3  
Walter Valentin, Plöckstr. 22

### Scherenschleifer.

Knott Martin, Bussemerg. 16  
Schlotterbeck Albrecht, Dreikönigstr. 9  
Wolf Johann, Schloßberg 5

### Schieferdecker.

Ahrle Heinrich Paul (Nach Ernst Erben), Grabeng. 13  
Ahrle Paul Heinrich, Zwingerstr. 16  
Babel Friedrich, St. Annagasse 5  
Krämer Wilhelm, Rohrbacherstr. 37  
Löwenstein Heinrich Witwe, Uferstr. 28  
Schwaben und Arnold, Untere Neckarstr. 42  
Zündorff Georg, Unterestr. 24

### Schirmmacher.

Engelmann Moriz, Hauptstr. 110  
Münzenmaier Julius, Hauptstr. 30  
Rongé J. B., Hauptstr. 132  
Staub Heinrich (Th. Albitzer), Plöckstr. 56  
Ziesel Andreas, Ingrimstr. 11

### Schlosser.

Arnold Abraham, Alte Bergheimerstr. 4  
Bauer Jakob, Rohrbacherstr. 59  
Bauerle Georg, Unterestr. 10  
Beißmann Franz, Semmelsg. 12  
Christ Heinrich, Fahrtg. 9  
Daub G., Hauptstr. 197  
Erlewein Christoph, Neuenh. Landstr. 75  
Ewald Christian, Krahneng. 16  
Fritz Friedrich, Fischerg. 8  
Greber Joseph, Oberbadg. 3  
Haller Joseph, Plöckstraße 36  
Harber Franz, Plöckstraße 30  
Hartenstein Johann, Pfaffeng. 4  
Heinstein Karl, Lauerstr. 12  
Hohl J. M. Söhne, Neug. 10  
Hornmuth Jakob, St. Annag. 11  
Kinzinger Wilhelm, Hauptstr. 66

Stohlhammer J. Wilh. jun., St. Annag. 3  
 Kraft Franz, Ziegelg. 16  
 Kuhn Rudolf, Hauptstr. 28  
 Leopold F. A., Ingrimstr. 14  
 Maier Jean, Krämerg. 20  
 Mühlbauer Theobald, Hirschstr. 4  
 Müller J. J., Krähneng. 6  
 Reiß Heinrich, Plöckstr. 39  
 Reinhard Heinrich, Untere Neckarstr. 54  
 Reiter Joseph, Unterestr. 26  
 Rieger Max, Bergheimerstr. 32  
 Scherer Anton, Luisenstr. 4  
 Schwarz August, Große Mantelg. 17  
 Walz Philipp, Bahnhofstr. 25  
 Weiß Wilhelm, Fischerg. 6

### Schmiede.

Geß J., Neuenheimer Landstr. 129  
 Kraut Wilhelm, Plöckstr. 22  
 Maßholder Johann, Kaiserstr. 40  
 Maßholder Philipp, Römerstr. 23  
 Mayer Jakob Georg, Hauptstr. 21  
 Mayer & Engenhardt, Unterestr. 1  
 Nell Karl, Haspelg. 6  
 Römer Nikolaus, Plöckstr. 5  
 Schenk Ludwig, Bussfemerg. 7  
 Schmieder Joseph, Dreikönigstr. 18

### Schreiner.

Altmann Joseph, Uferstr. 18  
 Barthlott Karl, Hauptstr. 19  
 Batschauer Ludwig, Untere Neckarstraße 60  
 (Sackgäßchen)  
 Beck Peter, Untere Neckarstr. 80  
 Becker J., Semmelsg. 10  
 Blas Julius, Burgweg 5  
 Blas Karl, Burweg 9  
 Bölig Heinrich, Bussfemerg. 14  
 Bröter Alois, Kornmarkt 5  
 Burslinger Max, Hauptstr. 165  
 Bussfemer Adolf, Plöckstr. 103  
 Clormann Wilhelm, Schneidmühlg. 4  
 Daub Karl, Gaisbergstr. 41  
 Dieblering Friedrich, Dreikönigstr. 13  
 Diegel Karl, Untere Neckarstr. 10  
 Dörner Albrecht, Fischerg. 4  
 Englert Julius, Krähneng. 10  
 Greiff Georg, Hirschstr. 1  
 Hammel Friedrich, Sandg. 3  
 Hartmann Nikolaus, Pfaffeng. 6  
 Hornuth Heinrich, Krähneng. 8  
 Job Philipp, Dreikönigstr. 19  
 Jörger Theodor, Hauptstr. 40  
 Kett Luitpold, Leopoldstr. 30  
 Klein Johann, Große Mantelg. 21  
 Klingmann Friedrich, Oberer Faulpelz 12  
 Koch Jakob, Ziegelg. 3  
 Krasmüller Joseph, Zwingerstr. 19  
 Kuhn Wilhelm, Neuenheimer Landstr. 73  
 Künst Johann, Hauptstr. 4

Leinz Beda, Plöckstr. 10  
 Lent August, Bergheimerstr. 57  
 Lietvogel Georg, Kurzer Buckel 1  
 Lohrer Otto, Untere Neckarstr. 42  
 Mangelsdorf W., Untere Neckarstr. 44  
 Michel Georg, Hirschstr. 25  
 Mock Franz Karl Witwe, Plöckstr. 8  
 Neuburger Wilhelm, Krämerg. 11  
 Napp Georg, Schloßberg 37  
 Röder Ignaz, Kleine Mantelg. 1  
 Sägler Albert, Hauptstr. 21  
 Schaaf Philipp, Mittelbadg. 10  
 Schaller Ernst, Bahnhofstr. 25  
 Schmitt Georg, Leopoldstr. 36  
 Schneider Franz Anton, Brunneng. 14  
 Schroth Jakob, Neuenheimer Landstr. 88  
 Schweizer Wilhelm, Semmelsg. 10  
 Seybold Moriz, Landhausstr. 7  
 Stadel August, Häufferstr. 1  
 Staudt Stephan, Gieselpfad 3  
 Stephan Johann Witwe, Plöckstr. 63  
 Trauschütz Heinrich, Kleine Mantelg. 18  
 Ueberle Gottfried, Unterer Faulpelz 4  
 Ueberle Christoph, Krähneng. 15  
 Wagner Karl, Plöckstr. 69  
 Wagner Karl Ferdinand, Plöckstr. 56 a  
 Waibel Friedrich, Bussfemerg. 5  
 Walz J. J., Hauptstr. 55 a  
 Weller Georg, Schlierbach 44  
 Wirth Franz, Unterestr. 8

### Schuhmacher.

Nichler Gottlieb, Hauptstr. 123  
 Panschbach Johann, Brunneng. 8  
 Bedtel Georg, Dreikönigstr. 16  
 Becker Peter, Pfaffeng. 9  
 Bennewig Emil, Obere Neckarstr. 4  
 Bitisch Adam, Schlierbacher Landstr. 27  
 Bitisch Leonhard, Schlierbacher Landstr. 46  
 Bitisch Samuel, Schlierbacher Landstr. 27  
 Bittenz Lorenz, Ziegelg. 1  
 Böhl Joseph, Neuenheim, Uferstr. 27  
 Böhm Jakob, Ziegelg. 25  
 Bohner Jakob, Streng. 18  
 Bossert Johann, Schloßberg 4  
 Bossert Philipp, Plöckstr. 23  
 Brecht Franz Karl, Schlierb. Landstr. 7  
 Buchinger Johann, Schloßberg 61  
 Büchler Jakob, Kl. Mantelg. 13  
 Büchler Michael, Bussfemerg. 15  
 Burckhardt H. Chr., Plöckstr. 35  
 Burger Wilhelm, Ziegelg. 15  
 Burkart Nikolaus, Karpfeng. 8  
 Degenhart Anton, Apothekerg. 5  
 Diehl Heinrich, Pfaffeng. 9  
 Dörzenbach Joseph, Bussfemerg. 16  
 Dubois (Holz) Friedrich, Dreikönigstr. 15  
 Ebner Ludwig, Ingrimstr. 15  
 Eckert Wilhelm, Mittelbadg. 4  
 Edler Peter, Karlsstr. 3

- Schmann Peter, Semmelsg. 3  
 Ewald Adam, D. Neckarstr. 17  
 Ewald Julius, Leopoldstr. 32b  
 Feuerstein Heinrich, Bremeneckg. 7  
 Feuerstein Martin, Hauptstr. 19  
 Feuerstein Mikolans, Unt. Neckarstr. 13  
 Fisch Friedrich, Friedrichstr. 12  
 Freierich Franz, Gr. Mantelg. 14  
 Freundschnh Joseph, Märzg. 8  
 Fried Michael, Plöckstr. 41  
 Fuchs Karl, Plöckstr. 14  
 Gaab Georg F., Sandg. 10  
 Gallenbacher Friedrich, Heumarkt 3  
 Gatternicht Ludwig, Fischerg. 7  
 Gärtner Adam, Oberbadg. 10  
 Gellert Friedrich, Heumarkt 6  
 Gerlach Johann, Brunneng. 16  
 Glinz Jakob, Unterestr. 29  
 Götz Bernhard, an der Heiliggeistkirche 12  
 Göz Wilhelm, Plöckstr. 25  
 Günter Georg, Bauamtsq. 4  
 Haberacker Adam, Obere Neckarstr. 16  
 Haberacker P., Semmelsg. 16  
 Haible A. Th., Untere Str. 27  
 Hauck Philipp, Semmelsg. 3  
 Hebert Heinrich, Neug. 17  
 Helffrich Joseph, Mittelbadg. 11  
 Herion Jakob, Ingrimstr. 26  
 Herr Christian, Kettenq. 2  
 Himmer Sebastian, Ziegelg. 6  
 Hoffstätter Ernst, Schlierbach, Aue 106  
 Hofmann Wilhelm, Gr. Mantelg. 14  
 Hornmuth Georg, Kleine Mantelg. 8  
 Hub Georg, Neug. 6  
 Huth Johann, Ingrimstr. 5  
 Hütter Ernst, Schloßberg 35  
 Jakob Heinrich, Schloßberg 35  
 Jorken Jakob, Kleine Mantelg. 12  
 Jost Friedrich, Fischerg. 3  
 Jungmann Joh. Peter, Bergh. Str. 61  
 Kaffenberger Adam, Unt. Neckarstr. 72  
 Kaiser Jakob, Hauptstr. 13  
 Kaufmann Aaron, Krähneug. 14  
 Kaufmann Philipp, Mittelbadg. 16  
 Klein Philipp, Römerstr. 23  
 Klingel Heinrich Witwe, Hauptstr. 140  
 Klingler Wilhelm, Hauptstr. 197  
 Knecht Karl, Semmelsg. 16  
 Kohlhammer Jakob, Floring. 3  
 Kollmar Ferdinand, Bussfemerg. 1a  
 Kopp Joseph, Karlsstr. 17  
 Körper Joseph, Lauerstr. 7  
 Krapp Heinrich, Pfaffeng. 10  
 Kraus Georg, Unterestr. 31  
 Krauth Anton, Apothekeg. 12  
 Kühler J. Georg, Floring. 5  
 Laber Joh. Wilh., Zwingerstr. 16  
 Langer Christoph, Neuenheim  
 Langer & Neher, Hauptstr. 109  
 Lauer Leonhard, Plöckstr. 95  
 Lannig Martin, Bergheimerstr. 28  
 Lehmann Franz, Hauptstr. 115  
 Leibold August, Heumarkt 3  
 Leim Karl, Hauptstr. 85  
 Leiner Eduard, Sandg. 14  
 Leuser Alban, Semmelsg. 9  
 Liboner Johann, Bussfemerg. 14  
 Lietmeyer Wilh., Krähneug. 9  
 Litterst Franz, Hirschstr. 9  
 Löffler Peter, Bergheimerstr. 57  
 Löffler Wilhelm, Haispelg. 1  
 Los Wilhelm, Fischerg. 2  
 Luz Karl, Zwingerstr. 16  
 Maier Georg, Gr. Mantelg. 8  
 Mayr Heinrich, Fischerg. 5  
 Maurer Georg, Hauptstr. 119  
 Mayer Eduard, Dreikönigstr. 7  
 Mayer Josef, Hauptstr. 95  
 Michel August, Steing. 10  
 Müller Georg, Brunneng. 22  
 Müller Julius, Apothekeg. 7  
 Murja Johann, Bussfemerg. 24  
 Nähr Karl, Oberer Faulenpelz 10  
 Nagel Joseph, Lauerstr. 20  
 Nething Jean, Krämerg. 11  
 Neubert Georg, Gfelpfad 1  
 Neuper Ludwig, Römerstr. 25  
 Nehlschlager M., Fischerg. 6  
 Paul Peter, Bussfemerg. 24  
 Popp Johann, Ob. Neckarstr. 8  
 Pöcher Franz Joseph, Kl. Mantelg. 18  
 Rehn Jakob, Ziegelg. 16  
 Reibold Johann, Kl. Mantelg. 11  
 Reinfort Sebastian, Unterestr. 22  
 Reinhard Philipp, Semmelsg. 11  
 Reinheimer J. P., Hauptstr. 164  
 Rickmann Friedrich, Unterestr. 9  
 Röser Karl, Schloßberg 51  
 Rohleder F., Bahnhofstr. 9  
 Rothermel Sidor, Haispelg. 6  
 Rüttinger Leonhard, Plöckstr. 77  
 Rudolf Ludwig, Mittelbadg. 14  
 Sauter Jakob, Ziegelg. 8  
 Schäfer Anton, Plöckstr. 22  
 Schäfer Franz, Kl. Mantelg. 19  
 Schöffner Karl, Krämerg. 14  
 Scharf Friedrich, Dreikönigstr. 9  
 Schell Richard, Gr. Mantelg. 21  
 Schent Julius, Unterestr. 31  
 Schilpp Friedrich, Hauptstr. 143  
 Schlegmann Andr., Gr. Mantelg. 5  
 Schmidt Georg, Grabeng. 11  
 Schmoll Anton, Leberg. 3  
 Schneider Andreas, Bussfemerg. 1  
 Schramm F., Hauptstr. 103  
 Schwally Joseph, Fahrtg. 11  
 Schwarz Christian, Gfelpfad 1  
 Schweiß Jakob, Krähneug. 15  
 Seemann Johann, Kurzer Buckel 7  
 Siebenhaar Friedrich, Märzg. 18

Smolik Joseph, Semmelsg. 4  
 Sommer Johann, Ingrimstr. 5  
 Sommer Philipp, Gaisbergstr. 45  
 Stalf Nikolaus, Ziegelg. 21  
 Staudinger Sebastian, Pfaffeng. 8  
 Stumpf Joseph, Dreikönigstr. 9  
 Träschütz Karl, Plöckstr. 25  
 Ueberle Philipp, Schlierbacher Landstr. 16  
 Urath Johann, Bussfemrg. 11  
 Unser Andreas, Hauptstr. 66  
 Vogel Georg Wilhelm, Krämerg. 3  
 Wolf Karl Friedrich, Schiffg. 6  
 Wagner Leonhard, Große Mantelg. 5  
 Walbeis Jakob, Hauptstr. 214  
 Walter Leonhard, Fahrtg. 14  
 Weingärtner Louis, Hauptstr. 179  
 Weinreiter Michael, Lanerstr. 12  
 Weyand Franz, Zwingerstr. 19  
 Wieder Wilhelm, Am Güterbahnhof 15  
 Wiewecke Johann, Schloßberg 4  
 Wirth Martin, Hirschstr. 5  
 Wittmann Georg, Schloßberg 18  
 Wollet Karl Friedrich, Sandg. 4  
 Zänglein Georg, Apothekerg. 6  
 Zechner Jakob, Hauptstr. 228  
 Zehner Jean, Schloßberg 51  
 Ziegler Sebastian, Kleine Mantelg. 24  
 Zipp Friedrich, Dreikönigstr. 18  
 Zur-Nieden Georg, Dreikönigstr. 10

### Schuhwarenlager.

Altshüler Rudolf, Hauptstr. 113b  
 Biegel Gebrüder, Holzsohlenschuhe, Mohrbacherstraße 59  
 Böhm Jakob, Ziegelg. 25  
 Bofert Philipp, Plöckstr. 23  
 Brechter Adolf, Hauptstr. 85  
 Ebert Gg. (Filiale der Sächsischen Schuhfabrik), Hauptstr. 16 (Eingang Neugasse)  
 Ebert Karl, Hauptstr. 64  
 Ernst & Koblhagen, Feug. 3  
 Götz Bernhard, an der Heiliggeistkirche 12  
 Hebert Heinrich, Holzschuhe, Neug. 17  
 Helffrich Franz Joseph, Mittelbadg. 11  
 Herion Jakob, Ingrimstr. 26  
 Herr Christian, Ketteng. 2  
 Heidelberger Schuhfabrik, Schlierbacher Landstr. 81  
 Kaiser Jakob, Hauptstr. 13  
 Kaufmann & Schloß, en gros, Hauptstr. 147  
 Klingel Heinrich Witwe, Hauptstr. 140  
 Langer & Neher, Hauptstr. 109  
 Los Wilhelm, an der Heiliggeistkirche 1  
 Maurer Georg, Hauptstr. 119  
 Mayer Joseph, Hauptstr. 95  
 Michel August, Steing. 10  
 Mayer Mayer, en gros, Marktplatz 4  
 Meinheimer J. B., Hauptstr. 164  
 Niedmann Friedrich, Unterestr. 9  
 Nüttinger Leonhard, Plöckstr. 77

Schnorr Bernhard Witwe, Oberbadg. 2  
 Schroth J. G., Hauptstr. 40  
 Stalf Nikolaus, an der Heiliggeistkirche 5  
 Weingärtner Louis, Hauptstr. 179

### Schwertfeger.

Meiter Joseph, Unterestr. 26

### Seifenfieder.

Dieß Karl, Hauptstr. 82  
 Klar Philipp, Hauptstr. 31  
 Mayer Philipp, Unterestr. 11  
 Schaefer Johann Georg, Steing. 6

### Seiler.

Harbarth Ludwig Witwe, Hauptstr. 69  
 Schaaf Ulrich Witwe, Hauptstr. 81  
 Werner Heinrich, Kornmarkt 9  
 Werner Salomon Erben, Kornmarkt 9

### Seffelmacher.

Haug Christian, Lanerstr. 18  
 Perino J., Plöckstr. 13  
 Reis Heinrich Witwe, Bussfemrg. 18  
 Steinmaier W., Neuenheim, Rahmeng. 151

### Siebmacher.

Dörflinger Joseph, Dreikönigstr. 6  
 Steinwand Franz, Apothekerg. 7

### Sprachlehrer und Lehrerinnen.

Abenheimer Paul, englischer Sprachlehrer, Karpfeng. 4  
 Philippe Karl, französischer und deutscher Sprachlehrer, Leopoldstr. 39  
 Richard Jean, Plöckstr. 73  
 Zimmer Jerome Wilh., Dr., Hauptstr. 222  
 Zipp Theresie, engl. Sprachlehrerin, Hauptstraße 164

### Steindrucker.

(Siehe Lithographen.)

### Steinhauermeister.

Kott Karl, Klingenteich 11  
 Walk B. (Fa: Hch. Greiff), Gaisbergstr. 66

### Tanzlehrer.

Bittler Karl, Lanerstr. 5  
 Lüders Hermann, Universitäts-Tanzlehrer, Hauptstr. 131 (Eingang Marstallstraße)  
 Zimmer Ludwig, Großh. Hof- und Universitäts-Tanzlehrer, Sandg. 4 (vom 1. April 1888 an: Hauptstr. 143)

### Tapeziere.

Nisler Ernst, Neckarmüzzg. 8  
 Birnstihl F. W., Hauptstr. 20  
 Breitwieser Wilhelm, Haspelg. 10

Burchardt Martin, Ingrimstr. 8  
 Christ Thomas, Krabneng. 12  
 Clormann Georg Anton, Brunneng. 14  
 Deckert Georg, Hauptstr. 73  
 Eichinger Johann, Apothekeg. 1  
 Engelmann Martin, Plöckstr. 9  
 Erbe Karl, Hirschstr. 5  
 Gramlich Philipp, Neuenh., Römerstr. 181  
 Gude Heinrich, Hauptstr. 162  
 Heidlauf Wilhelm, Hauptstr. 35  
 Hochler Friedrich, Bauamtsg. 4  
 Hoffstätter Konrad, Kurzer Buckel 1  
 Jäger Ferdinand, Kleine Mantelg. 5  
 Kähler Georg, Heumarkt 10  
 Keller Georg, Bussfemerg. 1  
 Klein Rudolf, Untere Neckarstr. 68  
 Köhler Franz, Plöckstr. 67  
 Lamprecht August, Kurzer Buckel 9  
 Lautes Matthias, Hauptstr. 72  
 Merkel Wilhelm, Hirschstr. 9  
 Morath Joseph, Kurzer Buckel 7  
 Nedel Heinrich, Unterestr. 33  
 Peter Friedrich Witwe, Sandg. 3  
 Quati Jakob, Dreikönigstr. 6  
 Sattler Ludwig, Karlsstr. 22  
 Schmitt Georg, Plöckstr. 79  
 Schmitt Jean, Ketteng. 17  
 Schulmeister Adolf, Hauptstr. 8  
 Sichel August, Kornmarkt 7  
 Strauß Adam, Neug. 21

#### **Taubstummenlehrer.**

Urbig Ferdinand, Klingenthorstr. 8

#### **Thonofen-Fabrikanten.**

Heidelberger Ofenfabrik, Bienenstr. 1  
 Rheinheimer Louis, Märzg. 12

#### **Thonwarengeschäft.**

Kerzinger Karl, Leyerg. 5

#### **Tuchherer und Dekatierer.**

Grün Friedrich August, Hauptstr. 100  
 Rau Nikolaus, Große Mantelg. 10

#### **Tüncher und Zimmermaler.**

Bachmann Karl, Schloßberg 15  
 Bauer J. J., Lauerstr. 28  
 Boffert Georg, St. Annag. 9  
 Fejn Georg (gen. Kaiser), Plöckstr. 16  
 Frauensfeld Mich., Neuenh., Lutherstr. 166  
 Geißinger J. Witw. (Georg Seiler), Berg-  
 heimer Straße 38  
 Groß Max, Plöckstr. 79  
 Hachmann Franz, Karlsstr. 22  
 Hanne Karl Ferdinand, Kl. Mantelg. 8  
 Hauck Georg, Gaisbergstr. 22  
 Mack Friedrich, Dreikönigstr. 14  
 Moser Konrad, Schulg. 6  
 Deldorf Friedrich, Ingrimstr. 6

Deldorf Martin, Pfaffeng. 11  
 Deldorf Matthias, Hirschstr. 3  
 Elbert Anton, Krämerg. 7  
 Otto Jakob, Plöckstr. 91  
 Paul Michael, Untere Neckarstr. 11  
 Scheib Phil., Kleine Mantelg. 25  
 Schmidt Friedrich Wilhelm, Sandg. 16  
 Weigel Martin, Bauamtsg. 6  
 Weischedel Hermann, Plöckstr. 103  
 Wolfgang Heinrich, Hauptstr. 55 a

#### **Uhrmacher.**

Baum Jean, Hauptstr. 150  
 Burgweger Friedrich, Hauptstr. 116  
 Burgweger Philipp, Grabeng. 2  
 v. Carben Adalbert, Hauptstr. 6  
 Felder Wilhelm, Krabneng. 4½  
 Fischer J. A., Hauptstraße 141  
 Fontaine M., Akademiestr. 1  
 Hebert Hermann, Unterestr. 17  
 Jäger Joachim, Steing. 14  
 Langenberger Heinrich, Kleine Mantelg. 29  
 Löwenstein S., St. Annag. 1  
 Mayer Bernhard, Hauptstr. 58  
 Schaaff Wilhelm, Hauptstr. 104  
 Schmitt Julius, Hauptstr. 40  
 Schroth Karl, Untere Neckarstr. 60  
 Wehrle Eugen (Uhrenhändler), Hapfelg. 7  
 Wirth J. (Uhrenhändler), Neuenh. Vdstr. 73  
 Zänglein Karl, Neug. 19

#### **Bergolber.**

Küstner B. Nachf. (Jean Kus), Friedrich-  
 straße 12  
 Weller Wendelin, Hauptstr. 63

#### **Wassenschmiede.**

Kesselbach Georg Witwe, Unterestr. 29  
 Keiter Joseph, Unterestr. 26

#### **Wagner.**

Anbegger Robert, Ingrimstr. 10  
 Beckenhaupt Wilhelm, Bussfemerg. 6  
 Fischer Andreas, Schlierbacher Landstr. 21  
 Helwerth Andreas, Plöckstr. 35  
 Schlagentweith Friedr., Schneidmühlg. 10  
 Schneider Adam, Schlierbacher Landstr. 46  
 Ulmer Anton, Bergheimerstr. 47  
 Weller Ludwig, Schlierbacher Landstr. 44

#### **Waschgeschäfte.**

Anspach Anna Witwe, Hirschstr. 12  
 Banschbach Marie, Plöckstr. 35  
 Bauer Gottlieb, Fischerg. 12  
 Baust Philipp Witwe, Bussfemerg. 14  
 Eberlein B. Witwe, Zwingerstr. 18  
 Schmann Therese Frau, Schiffg. 8  
 Gries Katharine Witwe, Semmelsg. 11  
 Gundi Katharine Witwe, Märzg. 6  
 Haberkern Margarete Frau, Römerstr. 44



Hebert Philipp Frau, Schloßberg 4  
 Hörn Georg Frau, Schlierb. Landstr. 43  
 Keller Joseph Witwe, Oberbadg. 1  
 Künzler Jakob Witwe, Untere Neckarstr. 40  
 Link Susanne Witwe, Gr. Mantelg. 9  
 Mock Helene und Marie, Plöckstr. 29  
 Ober Katharina, Fahrig. 11  
 Pfeifer Michael Witwe, Kl. Mantelg. 6  
 Reinhardt Karoline, Hauptstr. 156  
 Köhler Geschwister, Kl. Mantelg. 17  
 Scheib Christian Witwe, Lauerstr. 6  
 Stocker Florian, Untewestr. 13  
 Voigt F. M., Plöckstr. 15  
 Wächter Johanna, Uferstr. 20  
 Wohlleber F., Apothekeg. 8  
 Zechner Peter, Schlierbach 100

### Waffenmeister.

Joh. Joh. II., Bergheimerstr. 99

### Wasserleitungs-Geschäfte.

(Siehe Gas- und Wasserleitungs-Geschäfte.)

### Wildpret- und Geflügelhändler.

Beckmann Johann, Neug. 19  
 Groebe Georg Nachfolger, (N. Holzhauer  
 und W. Korn), Hauptstr. 18  
 Kreher Franz, Märzg. 4  
 Schellmann Philipp, Mittelbadg. 4  
 Schermers A., Hauptstr. 73  
 Unterleiter J. Witw., Neuenh. Landstr. 68

### Wirtschaften und Pensionen.

#### a. Café restaurants:

Armbruster Th., z. Reichspost, Rohrb. Str. 1  
 Grüngen-Stein A. Witwe (Café Leers),  
 Hauptstr. 77  
 Jekrath Paul, Ziegelhauer Landstr. 20  
 Kai Wilhelm, Leopoldstr. 29  
 Schaeck Michael, zum Gold. Hirsch (Kuchen-  
 häusel), Ziegelh. Landstr. 18  
 Schaefer Franz, Hauptstr. 24  
 Schildecker August, Plöckstr. 101  
 Wächter Philipp (Heinr. Wagner), Haupt-  
 straße 187

#### b. Konditoreien mit Café:

Ammann Karl, Hauptstr. 145  
 Burgweger J., Grabeng. 2  
 Ganzhorn Gg., Hauptstr. 71  
 Haas G., Hauptstr. 202  
 Haerberlein Chr., Leopoldstr. 35  
 Krall J. W., Hauptstr. 94  
 Ruß Engelbert, Hauptstr. 27  
 Ritzhaupt Leonhard Witwe, Unterestr. 37  
 Schwehr Wilhelm, Hauptstr. 105

#### c. Hotels:

Altiengeellschaft, zum Schloßhotel, Wolfs-  
 brunnenweg 1

Allmeroth A., z. Grünen Baum, Steing. 7  
 Arnold J., z. Silbernen Hirsch, Hptstr. 180  
 Back W. Witwe, Hotel Schrieder, Rohr-  
 bacherstr. 10

Egly Leonh. (Pension Royal) Bismarckstr. 7  
 Ulmer A., z. Prinz Karl, Hauptstr. 206

Frank Theodor, z. weißen Rose (Altdeutsche  
 Weinstube), Fischmarkt 3

Grüngen-Stein A. Witwe, zum Rheinischen  
 Hof, Hauptstr. 77

Gabler Anton, zum Europäischen Hof,  
 Leopoldstr. 1

Hornmuth Philipp, z. Ritter, Hauptstr. 178

Krall J. H., z. Darmstädter Hof, Sophien-  
 straße 9

Kuhmülich A., z. Wiener Hof, Hauptstr. 11

Leyher G. Witw., z. Prinz Max, Marstallstr. 6

Löwenstein Julius, zum Goldenen Roß,  
 Neumarkt 1

Meinhardt Louis Witwe, z. Hotel Adler,  
 Hauptstr. 195

Müller Karl, Hotel Viktoria, Leopoldstr. 6

Müller Karl, z. Pfälzer Hof, Hauptstr. 127

Müller Ph., z. Deutschen Hof, Hauptstr. 28

Pfeiffer D., zum Nassauer Hof, Plöckstr. 1

Schaefer Ludwig u. Michel Emil, z. Grand  
 Hotel, Rohrbacherstr. 11

Mühsamen Ph., (Hotel und Pension Lang),  
 Rohrbacherstr. 13. 15

Schüler Adolf, zum Bairischen Hof, Rohr-  
 bacherstraße 2

Spis Louis Nachf., zum Holländer Hof,  
 Lauerstr. 30

Weckel Albert, zum Engl. Hof, Haspelg. 5

#### d. Gastwirtschaften:

Weiler Adam (Joh. Seig), z. roten Löwen,  
 Haspelg. 7

Dorner Jos., z. Neckarthal, II. Neckarstr. 15

Eisemann Christ., z. Weinberg, Hirschstr. 1

Frey Joseph, z. Eisernen Kreuz, Hptstr. 214

Gutmann Friedr., z. Karlsburg, Hptstr. 53

Köhler Karl, z. Gold. Glocke, Fischmarkt 1

Deldorf Matthias, zum Schwarzen Bären,  
 Hirschstr. 3

Reutter Jnl., z. Großen Faß, Hptstr. 199

Schaaff Franz, zum Goldenen Schwanen,  
 Obere Neckarstr. 2

Seig Philipp, zum Schlüssel, Stetteng. 21

Stichling Franz, Stetteng. 25

Wöllner Karl, z. Schwarzen Schiff, Schlier-  
 bacher Landstr. 79

e. Restaurationen und Bierwirt-  
 schaften:

Albicker Peter Witwe, Schloßberg 42

Altdeutsche Bier- und Weinhalle z. Roden-  
 steiner (Karl Voigt), Sandgasse

Ammann Friedr. Witwe, zur Konzerthalle,  
 Zwingerstr. 3

Armbruster Theodor, Rohrbacherstr. 1

- Arnold Jakob, z. deutschen Kaiser, Fahrtg. 1  
 Brand Philipp Witwe, Lauerstr. 16  
 Brasch Adam, zur Stadt Düsseldorf, Ketten-  
 gasse 11  
 Braun R., Kornmarkt 4  
 Busch Leonhard, auf dem Speyerers Hof  
 v. Carben W., z. Westendhalle, Bergh. Str. 6  
 Classen A., zum Bremeneck, Bremeneckg. 1  
 Dannbacher Eduard, zu den Vier Jahres-  
 zeiten, Haspelg. 2  
 Dieß C. Witwe, zur Hirschgasse, Neuenheim  
 Ebert Julius, auf dem Kümmlbacher Hof  
 Ebert Philipp, Untere Neckarstr. 20  
 Eisinger Jaf., z. Goldenen Rose, Hptstr. 2a  
 Essig Jakob, Rohrbacherstr. 52  
 Fißler Franz, Neug. 21  
 Frey Joseph, z. Eisernen Kreuz, Hptstr. 214  
 Gamber Albrecht, Bergheimerstr. 101  
 Gagenmeier Jaf., im Museum, Grabeng. 3  
 Geiger L. Witwe, Bahnhofrestauration  
 Geiser Jean, z. Goldenen Herz, Hptstr. 183  
 Gillard R. Friedrich, Bahnhofstr. 61  
 Greiff August, Plöckstr. 51  
 Gugler Helene Fräul., Bergheimerstr. 61  
 Gulland Wilh. Witwe, Mittelbadg. 13  
 Heidelberg Altkienbrauerei, vorm. Gebr.  
 Kleinlein, (Heinrich Hoffmann), Berg-  
 heimerstraße 91  
 Heidelberg Altkienbrauerei, vorm. Gebr.  
 Kleinlein (W. Lehmann), Hauptstr. 115  
 Heinz Karl, Hauptstr. 213  
 Henn Val., z. Faulenpelz, Zwingerstr. 18  
 Heß Phil., z. Schiff, Neuenh. Landstr. 282  
 Hirschel A., z. Weißen Schwan, Hptstr. 143  
 Hochschwender F. (Diemerei), Schloßberg 7  
 Hochschwender Heinrich (Laurent. Löfench),  
 z. Neuen Essighaus, Plöckstr. 97  
 Hödel Christ. (Jaf. Reinhardt), Haspelg. 4  
 Hofmann Stephan, zum Goldenen Engel,  
 Hauptstr. 67  
 Hornmuth J. (Friedr. Daniel), Hptstr. 142  
 Hornmuth Jakob, zum Schwarzen Walfisch,  
 Bahnhofstr. 27  
 Karmann A., im kath. Kasino, Karlsstr. 10  
 Killgus Fr., in der Harmonie, Hptstr. 110  
 Köhler K., z. Goldenen Glocke, Fischmarkt 1  
 Kohnle Berth. (Siegel's Bierhalle), Berg-  
 heimer Straße 85  
 Kopp Albert, z. Reichskrone, Dreikönigstr. 1  
 Königinger Bonifacius, zum Rosengarten,  
 Handbuchsh. Landstr. 386  
 Kühner A. (Ab. Schweitart Nachf.) z. Stadt  
 Bergheim, Bergh. Str. 23  
 Kunz Eduard, z. Stadt Straßburg, Uferstr. 18  
 Kufel Justus, Neumarkt 3  
 Lan Heinrich, Rohrbacherstr. 37  
 Leibert J., zur Krone (Altd. deutsche Bier-  
 stube), Neuenh. Landstr. 70  
 Leinhos Jakob, z. Philosophenhöh, Neuen-  
 heimer Landstr. 50  
 Leitz J. Witwe, auf dem Wolfsbrunnen  
 Mark Lisette, zum Silbernen Anker, Neuen-  
 heimer Landstr. 32  
 Mayer Valentin, z. Goldenen Reichsapfel,  
 Unterestr. 35  
 Mayer Philipp, auf dem Königstuhl  
 Müller Thomas, zum Jägerhaus, Schlier-  
 bacher Landstr. 77  
 Oberfeld H. Witwe, z. Rosenbusch, Schlier-  
 bacher Landstr. 30  
 Doppel Kaspar, neben dem Bairischen Hof,  
 Rohrbacherstr. 4  
 Oppermann Wilh. (Th. Rapps Bierkeller),  
 Leopoldstr. 42  
 Pfisterer Friedrich (Birnheimer Altkien-  
 brauerei), Am Güterbahnhof 5  
 Rapp R., z. Golb. Fäßchen, Jürgimstr. 16  
 Rapp Th., z. Schwarzen Schiff, Schiffg. 11  
 Ritter Theobald, Bergheimerstr. 72  
 Sandmaier Joh. Friedrich, Hauptstr. 37  
 Schaaff Friedrich Witwe, Leberg. 6  
 Schaaff Louis, zum Weißen Bock, Große  
 Mantelg. 24  
 Schmiede B., zum Deutschen Haus, Augu-  
 stinerstraße 5  
 Schmidt Emil (Schroedl's Bierauschank),  
 Lauerstr. 9  
 Schmieg S. (Schroedl's Bierkeller), Berg-  
 heimerstr. 117  
 Schmitt Jakob Friedrich (Mois Semmel-  
 mann), Kömerstr. 25  
 Schwinn Hermann, zur Majerei, Hptstr. 45  
 Seiler M. Witwe, zur Erlanger Bierstube,  
 Burgweg 2  
 Seitz Philipp, zum Schlüssel, Ketteng. 21  
 Siegel Jakob, Bergheimerstr. 8  
 Specht Georg (Majers Bierkeller), Gais-  
 bergstraße 11  
 Spengel C., z. Roten Dohjen, Hauptstr. 217  
 Spinner A., Hauptstr. 17  
 Steubing Joseph, auf dem Kohlhof  
 Wächter Hermann, zur Deutschen Eiche,  
 Mittelbadg. 3  
 Wagner Geschwister (Joh. Georg Reichert),  
 auf der Wolfentur  
 Wagner Wilhelm, z. Karlsthor, Hptstr. 243  
 Wallmann Wilh. Balhafar, zum Goldenen  
 Kömer, Hauptstr. 41  
 Walter Joh. Wilhelm, Neuenheim, Haupt-  
 strafe 199 bei der neuen Brücke  
 Weipert Kaver, Am Güterbahnhof 33  
 Weiße Hermanni, Gaisbergstr. 41  
 Weppel Franz, zum Falken, Hauptstr. 204  
 Weppel F., zum Felsenmeer (vorm. Wölfer),  
 Bahnhof Schlierbach  
 Wernet B., Mainzer Bierhalle, Hptstr. 130  
 Wegel Heinrich (Rapps Bierkeller), Am  
 Güterbahnhof 7  
 Wickenhäuser Friedrich, Bahnhofstr. 13  
 Ziegler Friedrich, Bergheimerstr. 1a

## f. Weinwirtschaften:

- Ackermann Louis, Hauptstr. 225  
 Ammer G., zu d. Drei Mühren, Unterestr. 7  
 Arnold Jakob, z. Silbernen Hirsch, Hauptstraße 180  
 Bisinger Anton, zum König von Portugal, Hauptstr. 171  
 Engelmann Moritz, zur Goldenen Sonne, Hauptstr. 172  
 Frank Theod., z. Weißen Rose, Fischmarkt 3  
 Gärtner Franz, Mohrbacherstr. 16  
 Hagmeier Hch., zum Gold. Hecht, Steing. 2  
 Hag Bernhard, zur Schwarzen Traube, Haspelg. 8  
 Hornmuth Jakob, z. Karpfen, Hauptstr. 75  
 Krall J. W., z. Friedrichsburg, Hauptstr. 94  
 Laub Johann, Hauptstr. 224  
 Maurer Jakob Witwe, Neckarmünzg. 14  
 Müller Karl, z. Pfälzer Hof, Hauptstr. 127  
 Müller Ph., z. Deutschen Hof, Hauptstr. 28  
 Schack M., z. Gold. Hirsch, Ziegelh. Ldt. 18  
 Spitz L., zum Holländer Hof, Lauerstr. 30, Eingang Haspelgasse  
 Thomas Leonhard, zur Goldenen Gerste, Hauptstr. 93  
 Weber Heinr., z. Neuen Pfalz, Hauptstr. 117  
 Weber N., z. Grünen Laub, Neuenh. Ldt. 82  
 Weidner J., z. Prinz Friedrich, Ketteng. 9  
 Werle Gg., z. Weißen Roß, Hauptstr. 210  
 Wiest Friedrich Ww. (Leonhard Hofmann), z. Goldenen Anker, Untere Neckarstr. 50

## g. Pensionen für Familien und Studierende.

- Abrahams Lydia & Anny, A. Bergh. Str. 3  
 Caemmerer Elise Witwe, Leopoldstr. 3  
 Pension Anglaise (Abrahams T. Miss), Leopoldstr. 49  
 Pension Internationale (Ella Hoffmann), Leopoldstr. 18  
 Pension Royal (Leonh. Ggly), Bismarckstr. 7  
 Nibsamem Philipp (Pension Lang), Mohrbacherstraße 13  
 Schäfer Ludwig und Michel Emil (Grand Hôtel), Mohrbacherstr. 11  
 Schilbecker August, Wäckerstr. 101  
 Wölfer Fr., (Franz Weppel) bei der Eisenbahnstation Schlierbach

## Heidelberger Wirtsverein.

(Gegründet am 19. Dezember 1887).

## Provisorisch:

- Vorsitzender: Herr C. Allmeroth  
 Schriftführer: Herren Ph. Ebert und Wllh. V. Wallmann  
 Schatzmeister: Herr F. Killgus  
 Aufsicht: H. C. Allmeroth, W. V. Wallmann, F. Weppel, F. Schaefer, Hch. Wagner (Café Wachter), L. Schaaff (Weißer Bock), Leonh. Hoffmann und F. Killgus

## Zeichnulehrer.

- Goebel Hermann, Neue Schloßstr. 4  
 Kohler Hermann, Bergheimerstr. 17  
 Weith Fr., Universitäts-Zeichnulehrer Karpfeng. 6

## Zeitungs-Verlage.

- Anzeiger Heidelberger, mit Unterhaltungsblatt, erscheint täglich; Redaktion, Druck u. Verlag von Dr. Hch. Vossen, Krämergasse 1  
 Anzeiger Neuer Heidelberger, mit Unterhaltungsstunde u. illustr. Sonntagsblatt, erscheint täglich; Redaktion, Druck und Verlag von Georg Geisenbörfer, Untere Neckarstr. 17  
 Süddeutsches evangelisch-protestantisches Wochenblatt, erscheint 1 mal wöchentlich; Redaktion: Pfarrer Schneider in Neuenheim, Druck und Verlag von Adolph Emmerling & Sohn, Untere Neckarstr. 21  
 Pfälzer Bote, erscheint täglich; Redaktion: Jul. Zäcker, Druck u. Verlag von Gebr. Huber, Zwingerstr. 7  
 Tageblatt Heidelberger (Generalanzeiger), mit Unterhaltungsblatt „Alt-Heidelberg“, erscheint täglich; Redaktion: Ph. Klansner, Druck und Verlag von Wurm & Pfeffer, Brunneng. 24  
 Volksblatt Heidelberger, erscheint 3 mal wöchentlich; Redaktion, Druck u. Verlag von Georg Geisenbörfer, 11. Neckarstr. 17  
 Zeitung Heidelberger, mit Familienblätter und Verkündiger, erscheint täglich; Redaktion: Fr. Emmerling, Druck und Verlag von Adolph Emmerling & Sohn, Untere Neckarstr. 21

## Zimmermeister.

- Dub Franz, Semmelsg. 9  
 Edel Emil (Pa: Martin Reiber), Brunnengasse 8  
 Hirsch Jakob, Uferstr. 26  
 Horn Rudolf, Bahnhofstr. 59  
 Ischi Karl, Alte Bergh. Str. 4  
 Oberfeld Heinrich Witwe, Schlierbach 30  
 Reiber Franz, Schneidmühlg. 11  
 Reiber Martin Witwe, Uferstr. 32  
 Schmidt Georg, Hauptstr. 44  
 Straub Johann, Hauptstr. 245, Karlssthor  
 Veth Stephan, Bergheimerstr. 45  
 Walz Eduard, Kaiserstr. 10  
 Weber Friedrich, Schlierbach 25  
 Wismeier Jakob, Bergheimerstr. 52

## Binngießer.

- Solda Franz, Ingrimstr. 20 a  
 Weißbrod Peter Witwe, Unterestr. 20

# I. Großh. Badische Staatsbehörden.

## 1. Großh. Bezirksamt.

Hauptstraße 209.

Amtsvorstand: Herr Otto von Scherer,  
Geheimer Regierungsrat

II. Beamter: Herr Frhr. v. Krafft-Ebing,  
Amtmann

III. Beamter: Herr Karl Weingärtner,  
Amtmann

Referendar: Herr Dr. Hummel

Revisor: Herr Amandus Mayer

Revident: Herr Brecht

Registrator: Herr Heinrich Friederich

Paß- u. Meldebureau: Herr Karl Brenneis,  
Polizeiaktuar

Aktuare: Herren Karl Mathos, Ludwig  
Stöwe, Karl Walter und W. Kaufmann

Depositen: Herren Dumont und Huckle

Amtsdiener: Anton Verberich u. Jak. Kopp

Polizeikommissär: Herr Johann Philipp  
Friedrich Gge

Polizeiwachtmeister: Herr Georg Vierneisel

Polizeisergeanten: Herren Karl Ludwig  
Schönig, Peter Dolland und Ludwig  
Balles

Schuzmänner: Steph. Aus, Karl Bäuerle,  
Gottl. Bauer, Andreas Becker, Ferdin.  
Brenzinger, Ludw. Dürr, Joseph Eisele,

Matth. Friedrich, Wilhelm Ehret, J. B.  
Gös, Karl Herold, Franz Joseph Karg,

Joseph Kapferer, Sebastian Klugermann,  
Ludwig Fr. Knodel, Georg Adam Kolb,

Johann Hermann Kramer, Adam Krebs,  
Karl Meise, Theodor Meister, Johann  
Müller, Wilh. Neuberth, Martin Niebel,  
L. Ohnemus, Ludwig Rees, Phil. Seig,  
Konrad Schley, August Schmitt, Karl  
Schuler, Wilhelm Schweigert, Aurelius  
Treu, D. Treu und Wilhelm Winkler

Gendarmarie-Wachtmeister: Herr Gustav  
Wahl, Hirschr. 13

Gendarm: Anton Mittelbronn, Retteng. 15

" Michael Deeg, Semmelsg. 6

" Friedrich Heß, Mittelbadg. 6

" Philipp Klein, Karlsstr. 5

Bezirksbauhüher f. die Feuerversicherung:  
Herren Karl Ehmann, Ph. Ueberle und  
Ortsbauhüher Fr. Schrade

Bezirksärzte: Herr Hofrat Prof. Dr. Knauff  
und Herr Medizinalrat Heinrich Find

Bezirkstierarzt: Herr Fr. Fuchs

Mitglieder des Bezirksrates.

Herren Geh. Rat Dr. Schulze, Fabrikant  
Daede, Fabrikant Kall von Heidelberg,

Freiherr Karl von Göler, Bürgermeister  
Kaltenschmitt von Kirchheim, Apotheker

Bronner von Neckargemünd, Fabrikant  
Dierstein von Baumenthal, Gr. Ober-

förster Bogt von Neckargemünd, Rat-  
schreiber Schlez von Wieblingen

## 2. Großh. Amtsgericht.

Seminarstraße 3.

Amtsrichter: Herren Karl Krah, Oberamts-  
richter, Ed. Büchner, Oberamtsrichter,

Heinr. Süpfe, Oberamtsrichter, August  
Stolz, Oberamtsrichter

Registrieren: Herren Leopold Schwarz  
und Edmund Heim

Gerichtsschreiber: Herren Martin Fabian  
und Karl Braungart

Aktuare: Herren Martin Klimmer, Friedr.  
Krazer, Leopold Ebbecke, Nikolaus Jöst  
und Joseph Dietrich

Gerichtsvollzieher:

Stephan Köberlin: Stadtbezirk

Joh. Zanda: die Orte Wieblingen, Eppel-  
heim, Kirchheim, Sandhausen, St. Ilgen,  
Nußloch und Heidelberg in Sachen von  
Amtswegen

Joh. Glöde: Stadtbezirk u. die Orte Schlier-  
bach, Ziegelhausen, Petersthal, Neuen-

heim, Handschuhsheim, Dossenheim,  
Möhrbach, Leimen

H. Stetter: den Odenwaldbezirk mit Neckar-  
gemünd

Kanzleidner: Stephan Schnäbele und  
Martin Weidemaier

Gefangenwärter: Philipp Hahn

Gefangenwärtergehilfe: Bruno Schwarz

Notare:

Herr Alfred Stark, Notar des I. Distrikts,  
Geschäftszimmer Hauptstr. 116 (umfaßt  
den östlichen Teil der Stadt von der Bau-

amts-gasse, Friedrichstraße u. Schießthor  
ab mit Klingenteich und Mollentur)

Herr Karl Friedrich Bucherer, Notar des  
II. Distrikts, Geschäftszimmer Hptstr. 87  
(umfaßt den westlichen Teil der Stadt

von der Bauamts-gasse, Friedrichstraße  
u. Schießthor ab mit Schlierbach, Kohl-

hof und Speyerershof)

Herr Alfons Ernst Eugen Lugo, Notar des III. Distrikts, Geschäftszimmer Karpfengasse 10 (umfaßt die Orte Eppelheim, Dossenheim, Schwabenheim, Handschuchshausen, Neuenheim, Wieblingen u. Grenzshof)

Herr Wilh. Hahn, Notar des IV. Distrikts, Geschäftszimmer Hauptstr. 115 (umfaßt die Orte Kirchheim, Rohrbach, Leimen, Ruckloch, St. Ilgen, Sandhausen, den

Hegenichshof, Pleikartsförsterhof und Bruchhäuserhof)

Herr Karl Maria Hönninger, Notar des V. u. VI. Distrikts, wohnhaft in Neckar-  
gemünd

Gerichtliche Dolmetscher und Uebersetzer:  
für Französisch: Herr Karl Philippe hier,  
für Englisch: Herr Prof. Dr. Ihne und  
als Erläuterer: Herr Prof. G. Holzner,  
beide in Neuenheim

### 3. Großh. Staatsanwaltschaft Mannheim mit Siz in Heidelberg.

Seminarstraße 3.

Staatsanwalt: Herr Freiherr Alexander von Dusch

Amtsanwalt: Herr Dr. Freiherr Leopold von Dusch

Sekretär: Herr Johann Hirsch

Kopisten: Herren Aktuar Ludwig Zimmermann und Brunnner

### 4. Großherzoglich Badische Staats-Eisenbahn.

#### A. Großh. Betriebsinspektor für den Bezirk Heidelberg.

Rohrbacherstraße 8.

Betriebsinspektor: Herr Friedr. Hartmann

Affistent: Herr Ludwig Herz

Ablösbeamter für den Bezirk: Herr Wilh. Merkle, Expeditions-Affistent

Kanzlei-Affistent: Herr Wilhelm Kärcher

Portier: Ludwig Schäfer, Michael Göbelmann, Jonas Grittmann u. Kaver Wernet

Signal- und Weichenwärter im Bahnhofe: 42 Mann

Arbeitspersonal: 50 Mann

#### a. Großh. Bahnverwaltung.

Stationsvorsteher: Herr Eberhard Mütsch, Bahnverwalter

Stations-Affistenten: Herren Adolf Graf, Albr. Sauer, Phil. Gaa, Ludw. Müller

Expeditions-Affistenten: Herren Adolf Hertlein, August Wahnmer und Karl A. Weiß

Stationsmeister: Herren Wilhelm Faas, Johann Widmann, Emil Bläse, Paul Braun, Ludwig Fraß u. Alexander Kiefer

Stationskasse: Herr Stationskontroleur Gustav Wigand

Magazinsmeister: Herr Christian Kessler

Personen- u. Gepäckabfertigungsbureau:

Vorsteher: Herr Gustav Wigand, Stationskontroleur

Gehilfen: Herren Joseph Pfaff, Rob. Fric, Guido Ohnemus, Heinrich Krieg und Adolf Horn

Gehilfinnen: Fräulein Luise Steiglechner, Susanna Scheib, Franziska Müller, Karoline Göbel und Pauline Wiener

Telegraphen-Bureau:

Vorsteher: Herr Wilhelm Werber, Telegraphenkontroleur

Gehilfinnen: Fräulein Elise Nisch, Anna Nies, M. Kreszenzia Zachmann, Klara Dreher und Anna Kerle

Bureau-Bediener: Ferdinand Farnländer

#### b. Großh. Güterverwaltung.

Vorsteher: Herr Karl Ferdinand Frey, Güterverwalter

Affistenten: Herren Heinrich Brenner, Friedrich Lint, Adolf Reinhard, Julius Reber, Melchior Walz, Benzeslaus Niedinger, Adolf Hemminger, Philipp Baumeister, Friedrich Fries und Joseph Reichert

Gehilfen: Herren Otto Stumpf, Ludwig Mayer, Albert Langenbrunner, Peter Junghans, Karl Eck, Albert Ulmer, Georg Eckert, Karl Huber u. Karl Kloster

Gehilfinnen: Fräulein Auguste Wihlein, Mary Wild und Ida Schneble

Bureau-Bediener: Jakob Friedr. Bartholomä

Arbeitspersonal: 30 Mann

#### c. Fahrpersonal.

Zugmeister: Lorenz Stader, Ludw. Föhner, Friedrich Wipfler, Vincenz Bloss, Wilhelm Bloss, Johann Zimmermann, Eginhard Müller, Joh. Huber, Ernst Ludw. Bender, Karl Keck und Otto Burkert

Oberschaffner: Sebastian Schäfer, Leonhard Franz, Konrad Bauschenbach, Nepomuk Ruch, Ludwig Nagel, Johann Scherer, Friedrich Trautwein, Friedrich Kiefer, Konrad Göbel, Nikolaus Burkart, Franz Derr, August Schimmel

Schaffner: Peter Krug, Theobald Schweikardt, Georg Sauerzapf, Karl Kirsch, Jaf. Kühny, Friedr. Hurlbaun, Joseph

Becker, Gustav Hornung, Georg Gieser, Andreas Händel, Peter Klippenhan, Jos. Böhlinger, Jakob Gebhardt, Karl Mathes, Friedrich Bogler, Joh. Schweizer, Andreas Hildenbrand, Adam Berger, Philipp Höhler, Jak. Nägele, Bernhard

Kuth, Egidius Schaaf, Joseph Sauerzapf, Jakob Waffenschmidt, Jos. Bader  
Hilfschaffner: 8 Mann  
Brenner: 20 Mann  
Güterbegleiter: 3 Mann

### Großh. Bahnexpedition Heidelberg, Station Karlssthor.

Bahnexpeditor: Herr Georg Ernst  
Expeditionsgehilfen: Herren Ludwig Billharz und Karl Goos

Bureauidiener: Wilhelm Körber  
Weichenwärter: 2 Mann

### B. Großh. Bahnbau-Inspektor für den Bezirk Heidelberg.

Bahnhofstraße 2

Bahnbauinspektor: Herr Hermann Fuchs  
Bahningenieur: Herr Karl Buzengeiger  
Ingenieur: Herr Gustav Martini  
Hochbauassistent: Herr Franz Hartmann  
Architekt: Herr Christian Mai

Gehilfe: Herr Adolf Farrenkopf  
Zeichner: Herr Joseph Martin  
Bureauidiener: Johann Fuchs

#### b. Neuerer Dienst.

a. Kanzlei.  
Bureauassistent: Herr Konrad Keller

Bahnmeister: Herren Wilhelm Götz, Anton Dörr und Heinrich Köhler

### C. Großh. Maschinen-Inspektor in Heidelberg.

Bahnhofstraße 2.

Maschinen-Inspektor: Herr Heinr. Kuttruff  
Maschinen-Ingenieur: Herr Herm. Poppen  
Technischer Assistent: Herr Rudolf Näher

Phil. Weber, Friedrich Bahnleiter, Joseph Bettler, Heinrich Zimmermann  
Reserve-Führer: Wilhelm Baumgartner, Julius Köhler, Heinrich Wilhelm Meyer, Franz Peter, Heinrich Stecher, Johann Treiber, Val. Heftl, K. Heß, Joh. Segin  
Lokomotiv-Heizer: Karl Arnold, Georg Bär, Ludwig Berenz, Heinrich Beierle, Alb. Billharz, Nepomuk Braun, Ludwig Brodbeck, Ferdinand Eberenz, Karl Ehbrecht, Joh. Föhlinger, Karl Fuchs, Gg. Philipp Gerbert, Karl Herrmann, Peter Hornmuth, Joh. Hör, L. Kanne, Friedrich Konrad, Jakob Knauber, Jos. Kühnle, Mari. Lauer, Phil. Lechner, Karl W. Lehmann, Peter Pfäumer, Otto Rensch, Martin Kimmter, Konr. Kinkler, Sebast. Rohrmann, Georg Reider, Friedr. Sachs, Franz Jos. Sauer, Georg Jak. Schäfer, Jakob Schelling, Joh. Scholl, Friedrich Schütz, Karl Stegmaier, Christ. Wallenwein, Ernst Wanderer, Adam Weber, Wilhelm Wittmann, Albert Wirsching, Mich. Wirth, Simon Zobel und Georg Zimmermann

a. Kanzlei.  
Bureau-Assistent: Herr C. F. du Fais  
Kanzlei-Gehilfe: Herr Karl Hammel  
Bureauidiener: Jakob Bartholomä

#### b. Werkstätte.

Werkmeister: Herr August Sadzki  
Werkführer: Herren Johann Stähle, Joh. Ad. Koepfel und Peter Bagak  
Werkschreiber: Herren Jakob Gilbert und Hermann Ortlieb  
Wagenrevidenten: Heinrich Hartshub, Joh. Mich. Reinhard und Joh. Gg. Hoffmann  
Arbeitspersonal: 112 Mann

#### c. Fahrpersonal.

Lokomotivführer: Daniel Baier, Johann Beisel, Heinrich Baner, Julius Braun, Frz. Büchler, Ludw. Benz, Ed. Büchler, Mich. Böhlinger, Christ. Doll, Friedrich Göggel, Friedr. Greiner, Wilhelm Friedr. Groß, Karl Heiny, Martin Henn, Peter Hebert, Adam Jungmann, Karl Humberger, Philipp Jak. Kettenmann, Adam Kirchenlohr, Gg. Krambs, Karl Friedrich Krämer, Johann Jakob Lanbert, Johann Löhlsbach, Josef Lösch, Leopold Lohmer, Heinrich Müller, Joh. Heinrich Müller, Jak. Münch, Karl Mächtel, Herm. Neuer, Joh. Neuter, Heinr. Rhein, Adolf Ruf, Karl August Sachs, Leopold Schnorr, Nikolaus Seiler, Wilhelm Scholl, Karl Wilhelm Schwarz, Leopold Stratthaus, Franz Stoll, Leop. Weipert, Friedr. Wenz

Reserve-Heizer: 16 Mann

Wagenwärter: Friedrich Berger, Leopold Buch, Friedr. Fischer, Gg. Peter Großkopf, Ludw. Günther, Joh. Heger, Anton Henn, Karl Hofmann, Anton Klotz, Mich. Korn, Joh. Kratt, Joh. Adam Kuch, Jos. Kunz, Heinr. Kuds, Ludwig Leimer, Sylv. Lichter, Christian Reichert, Georg Schent, Peter Schmieder, Andr. Schneider, Franz Schuh und Landolin Söhler  
Hilfs-Wagenwärter: 13 Mann

## 5. Main-Neckar-Eisenbahn.

Staatsbahn mit Direktion in Darmstadt.  
(Gemeinschaftliches Eigentum von Baden, Hessen und Preußen.)

### Hauptstation Heidelberg.

Nohrbacherstraße 6.

Stationsvorsteher: Herr Gustav Stoll, Großh. Bahnverwalter.

#### A. Stationsdienst.

##### a. Stationskasse.

Herr Gustav Stoll, Rentant

##### b. Bureau der Stationsbeamten.

Stationsassistent: Herr Philipp Seiler

Assistent: Herr Karl Fries

Bahnhof-Aufscher: Herr Fr. Diechinger

##### c. Personen-, Gepäc- u. Telegraphen-Expedition.

Assistenten: Herren Karl Schuhmacher,  
Jakob Haas und Gehilfe Oskar Volk  
Telegraphisten: Herr Assistent Fr. Hansen-  
stein, Telegraphist J. Lang

##### d. Fahrpersonal:

Zugmeister: Kaver Huber, Kaspar Lutz,  
Joh. Göhrig, Ernst Bald u. Jos. Sigg

#### B. Güter-Expedition.

Vorsteher: Herr Heinrich Klein, Güter-  
Expeditor

Assistent: Herr Joh. Bossert

Gehülfen: Herren Joh. Hoffmann, Friedr.  
Horchler, Anton Maier, Severin Boppel,  
Georg Apffel

Lademeister: Senes Zahn

#### C. Betriebs-Werkstätte.

Vorsteher: Herr Julius Zehle

Werkmeister: Herr Jakob Seis

Buchführer: Herr Emil Scholl

##### a. Maschinenpersonal:

Lokomotivführer: Jakob Beckenbach, Karl  
Bernauer, Adolf Böhmite, Karl Fehren-  
bach, Joseph Fischer, Adam Gamber,  
Philipp Hartenstein, Georg Hornung,  
Friedr. Knobel, Georg Müller, Heinrich  
Scheid, Joseph Schmidt, Karl Stahl,  
Otto Wippermann, Ludwig Trötschler

Reserveführer: Ambros Diebold, Karl Erle-  
wein, Jakob Ernst, Konrad Ernst, Phil.  
Gebhardt, Martin Henny, Georg Keibel,  
Viktor Single, Johann Stegmaier

Lokomotivbeizer: Joh. Brenz, Karl Deubel,  
Heinrich Gräfer, Karl Habich, Gg. Hans,  
Johann Zahnleiter, Ludwig Hofmeister

Schaffner: August Rapp, Jakob Auftring,  
Heinr. Bellingner, Balthasar Hahn, Heinr.  
Hartmann, Franz Köhly, Stephan Knoll,  
Johann Koppert, Adam Lennert, Johann  
Legeisen, Joh. Nehu, Valentin Reichen-  
bach, Otto Schwörer, Eduard Torwest  
Hilfsschaffner: Ignaz Nies, Wilh. Scherer,  
Friedrich Wolfsmüller

Portier: Ph. Niegler und Julius Nuthardt

Packer: Wilhelm Schell

Weichenwärter: Friedrich Müller, Valentin  
Stein, August Göz, Andreas Gramm,

Hilfswärter: 2 Mann

Brenser und Bahnhofsarbeiter: 40 Mann

Bureauidiener: Johann Möhlinger

Fahrpanner: 3 Mann

Güterbodenarbeiter: 11 Mann

##### Materialverwalter, Bahnmeister u. Bahnhofsaufscher.

Herr Franz Diechinger

Regulier- und Magazinarbeiter: 10 Mann

Reservebeizer: Georg Vieber, Heinrich Heit-  
mann, Heinrich Joh. Reinhard Krempel,  
Ludwig Markmann, Heinrich Mutschler,  
Wilh. Reisch, Gg. Reuter, Jak. Windisch

##### b. Revisionspersonal:

Wagenwärter: Heinr. Gleich, Moiss Maier,  
Wilhelm Merkel, Lorenz Kohnacher, Jo-  
hann Sauer, Joseph Schäfer, Konrad  
Schlegel, Christian Stahl, Karl Windisch

Reservewagenwärter: Friedrich Fein, Hein-  
rich Fischer, Johann Jung, Jos. Müller,  
Anton Kemmlinger, Konrad Schuppert,  
Heinrich Waibel, Michael Winnewisser

Wagenrevidenten: Herm. Mändler, Georg  
Matsch, Johann Martin, Johann Müller

Werkstätte-Arbeiter: 40 Mann

## 6. Großh. Hauptsteueramt.

Marstallhof 1.

Oberzollinspektor: Herr Otto v. Langsdorff

Hauptamtsverwalter: Herr Frdr. Hofmann

Hauptamtskontroleur: Herr Wilh. Holz-  
mann

Steuerkontroleure: Herren Ludwig Belz u. Heinrich Felber	Hauptamtsassistenten: Herren Kasp. Necker- mann und Otto Biff
Buchhalter: Herr Finanzpraktikant Johann Derndinger	Revisionsaufseher: Herren Joseph Hafens- frag und Friedrich Zimmermann
Steuergehilfen: Herren Heinrich Jung und Emil Sternheimer	Defopist: Herr Karl Berberich Niederlageaufseher: Herr Leon. Schwörer Hauptamtsdiener: Raphael Steible

### Zollabfertigungsstelle im Bad. Bahnhofe.

Vorstand: Herr Friedrich Stepp	Hauptamtsdiener: G. M. Scholl
Hauptamtsassistent: Herr August Geisel	

### Steuereinnemerei I. Mittelbadgasse 7.

Einnehmer: Herr Valentin Hoffmann	Bauabfertiger von der ganzen Stadt.
Steuereinnemereigehilfe: Herr Joh. Anton Lint	3. Die Kapitalrentensteuer. 4. Die in- direkten Steuern. 5. Das Brandgeld.
Erhebt im östlichen Stadtbezirk:	6. Die Gerichtskosten und Notariatsge- bühren in der ganzen Stadt, Schlierbach und Kohlhof
1. Die Grund-, Häuser-, Gewerbe- und Ein- kommensteuer. Die Gewerbesteuer von	

### Steuereinnemerei II. Schiffgasse 4.

Einnehmer: Herr Karl Th. Dietrich	die Ausmärker u. die Gewerbesteuertragen.
Steuereinnemereigehilfe: Herr Karl Jos. Müller	2. Die Kapital-Rentensteuer. 3. Die in- direkten Steuern. 4. Das Brandgeld.
Erhebt im westlichen Stadtbezirk:	5. Die Verwaltungsporteln, Fortgerichts- gefälle, Steuerstrafgefälle u. Hundstagen von der ganzen Stadt
1. Die Grund-, Häuser-, Gewerbe- und Ein- kommensteuer, sowie die Grundsteuer für	

### Steueraufsichtsmannschaft.

Steueroberaufseher: Hr. Jak. Zimmermann	Steuermahner: Johann Bechtel u. Joseph Schneider
Steueraufseher: Herren Gottfr. Blag, Joh. Bapt. Kramer, Rud. Mayer, G. J. Stuch	

### 7. Steuer-Kommissariat.

Großh. Obersteuerrkommissär Herr König für die Stadt und die Landorte Dossen- heim, Handschuchsheim, Neuenheim, Wieb- lingen und Ziegelhausen	Steuerkommissär Herr Kästle für die übr- igen Orte des Landbezirks Gehilfen: Herren J. Meigner, Steuerkom- missärassistent und Isaa Salomon Weil
---	---

### 8. Großh. Domänenverwaltung.

Nohrbacherstr. 19.	
Vorstand: Herr Domänenverw. R. Futterer	Gehilfe: Herr Otto Keller
Buchhalter: Herr Karl Wieser	Diener: Friedrich Kiemer sen.

### 9. Großh. Bezirksforstei Heidelberg.

Nohrbacherstraße 19	
Dienst-Vorstand: Herr Oberförster Emil Viehler	Gehilfe: Herr Forstpraktikant Dr. Julius Ebert

### 10. Großh. Bezirksbau-Inspektion.

Schulgasse 2.	
Vorstand: Herr Bauinspektor Leopold von Stengel	Assistent: Herr Valentin Scholl

### 11. Großh. Wasser- und Straßenbau-Inspektion.

Bergheimerstraße 36.	
Oberingenieur: Herr Eduard Helbing	Straßenmeister: Herren Martin Schott und Kaspar Knauer
Ingenieur: Herr Heinrich Ludwig Kaiser	
Bureau-Assistent: Herr Ludwig Schmidt	



## 12. Groß. Kultur-Inspektion.

Luisenstraße 9.

Vorstand: Herr Kultur-Inspektor August Baumberger  
 Ingenieur: vacat  
 Bureauassistent: Herr Severin Blauf  
 Kulturoberaufseher: Herr Karl Schägler

Kulturaufseher: Herren Jonas Neuthard in Landenbach, Joseph Meisterer, Adam Machel dahier  
 Gehilfen: Herren Ludwig Trötschler und Leopold Hauck

## 13. Groß. Kreis Schulvisitatur Heidelberg-Mannheim.

Sandgasse 9.

Kreis Schulrat: Herr Hermann Strübe.

## II. Königliche Militärbehörde.

Garnison-Altester: Begas, Oberstlieutenant 3. D. und Bezirks-Kommandeur.

Bezirks-Kommando des 2. Bataillons (Heidelberg) 2. badischen Landwehr-Regiments No. 110.

Kettengasse 18.

Kommandeur: Oberst-Lt. Hellmuth Begas  
 Bezirksadjutant: Prem.-Lieut. Nibel von Kronsheim v. 2. Bad. Grenad. Reg. N. W. Nr. 110

1. Komp.: Bez.-Feldwebel F. Leuser  
 2. " " A. Schneider

2. Bad. Grenadier-Regiment Kaiser Wilhelm No. 110, II. Bataillon.

Seminarstraße 2.

Kommandeur: Major Fiedler  
 Adjutant: Sek.-Lieuten. Petersen  
 Hauptmann: von Knobelsdorff  
 " Kunze  
 " Marcard  
 " v. Tilly  
 Prem.-Lieuten.: v. Langsdorff  
 " Mittelstädt  
 " v. Nérée

Sek.-Lieuten.: Andriano  
 " Frech  
 " Strohmeyer  
 " Krumm  
 " v. Noquet  
 " Winkler  
 Stabsarzt: Dr. Karl Fröhlich  
 Zahlmeister: Meyer

### Garnison-Verwaltung.

Vorstand: Garnison-Verwaltungs-Inspektor Gustav Grieshammer.

## III. Kaiserliches Postamt.

Hauptpost: Mohrbacherstraße 3 — Stadtpost: Marzfallstraße 6.

Vorsteher: Herr Karl Duffing, Postdirektor  
 Postassistent: Herr Gustav Wacker  
 Ober-Postsekretäre: Herren Raimund von Humoltstein, Adolf Kraft u. Ant. Mayer  
 Postsekretäre: Herren Friedrich Ehrmann, Joh. Eichler, Leonh. Gwald, Leander Holzner, Hermann Kobold, Paul Kohlhof, M. Kreiter, Franz Mayer, Adalb. Merk, Georg Pfrendschuh, M. Nestle, B. Niede, Adam Sonnenschein, Jakob Weber und Andreas Wiedmann  
 Postassistenten: Herren Georg Bruder, Otto Heilig, Michael Mesler, Fr. Wilh. Nid, Georg Phil. Stern und Joh. Christ. Weiß

Postgehilfen: Herren Jakob Bant, August Dieghezer, Wilh. Scheidlin, Karl Kettemann, Adam Kuchenbeißer, Johann Fr. Kuchenbeißer, Otto Münch, Ludw. Reichwein, Georg Niemersperger und Konrad Schmitt

Paketbesteller: Heintz. Bontemps, Heinrich Rudolph und Remigius Steiner

Briefträger: Franz Georg Bender, Johann Beda Ehrlendach, Franz Ignaz Heis, Heinrich Lamade, Joh. Reichel, Christoph Mohrhurst, Philipp Rupp, Hugo Schler, Adolf Schmitt und Daniel Zimmermann

Postanweisungsbester: Leonh. Adelman, Peter Bayer und Herm. Solba

Post-Packmeister: Johann Burkart

Postschaffner: Sebastian Arnold, Johann Buckel, Johann Christ, Heinrich Hänle, Ludwig Heilig, Valentin Lösch, Julius Schlehlein, Nikolaus Siegel u. Wilhelm Stulz

Packeträger: Franz Ludwig Bender, Joh. Ph. Henjer, Joseph Hügel, Karl Konrad Koch, Karl Friedrich Kühne, Franz Michael Vint und Egidius Uhrig

Stadtpostbote: Georg Zimmermann

Landbriefträger: Leonhard Häner

Postfußbote: Heinrich Kragert

Posthilfsboten: August Buch, Georg Anton Englert, Peter Frey, Martin Froischauer, Heinrich Hültert, Wilhelm Henjer, Joseph Hörner, Karl Fr. Konrad, Philipp Kragert, Georg Liebler, Jak. Ley, Theodor Kupp, Johann Georg Schroth, Karl Stams, Karl Walz

Posthalterei: Jakob Bentner

Die Posthalter sind geöffnet: an Wochentagen: a) im Sommerhalbjahr von 7 Uhr vormittags bis 8 Uhr abends; b) im Winterhalbjahr von 8 Uhr vormittags bis 8 Uhr abends. An Sonn- und Feiertagen: von 7 bzw. 8—9 Uhr vormittags und von 5—7 Uhr nachmittags.

Die Telegramm-Aufnahme ist geöffnet: täglich im Sommer von 7 Uhr vormittags bis 9 Uhr abends, im Winter von 8 Uhr vormittags bis 9 Uhr abends. Während der Nachtzeit findet die Telegramm-Aufnahme in dem Abfertigungszimmer des Postamts in der Mohrbacherstraße — Eingang vom Hofe — statt.

Einschreibbriefsendungen werden auch außerhalb der Schalterdienststunden gegen eine besondere, bei der Einlieferung zu entrichtende Gebühr von 20 Pfg. für jeden Brief zur Beförderung angenommen, wenn zur Zeit der Einlieferung ohnehin ein Beamter bei der Postanstalt in Wahrnehmung von Dienstgeschäften thätig ist. Die Aufnahme erfolgt bei dem Postamte in der Mohrbacherstraße bis 9 Uhr abends am Telegramm-Aufnahmeschalter, in der Nacht am Fenster oberhalb des Briefeinwurfs, bei dem Postamte in der Markstallstraße an dem Fenster oberhalb der Briefkasteneinrichtung. Die letztere Postanstalt ist für die Aufnahme von Telegrammen auch an Sonntagen von 11—12 Uhr vormittags dem Publikum geöffnet.

Briefkästen befinden sich:

Hauptstraße 221 (Rechtsanwalt Dr. Schulz)

" 214 (Gasth. z. Eisernen Kreuz)

" 206 (Prinz Karl)

Marktplatz 10 (Rathaus)

Steingasse 1 (Kaufmann J. Stauch Nachf.)

Fischmarkt 4 (Kaufmann K. Will)

Kettengasse 9 (Bäcker J. Weidner)

Neue Schloßstraße 10 (K. Weißgerber)

Blöckstraße 105 (Schulhausgebäude)

Hauptstraße 96 (Kaufmann Loewenthal)

Hauptstraße 78 (Kaufmann G. Murr)

Leopoldstraße 29 (Café-Restaurant Mai)

Hauptstraße 16 (Privatmann Lipowsky)

Main-Neckar-Bahnhof (Perron)

Badisches Bahnhofgebäude (Perron)

Mohrbacherstraße 34 (Gärtner Scheurer)

Bergheimerstraße 43 (Bäcker Kraus)

Boßstraße 2 (Ademisches Krankenhaus)

Bahnhofstraße (Eisenbahnwerkstätte)

Zwingerstraße 13

in Schlierbach am „Jägerhaus“

Bei den nachverzeichneten Inhabern amtlicher Verkaufsstellen und bei den Orts- und Landbriefträgern können Postwertzeichen in geringern Quantitäten bezogen werden:

1. Kaufmann A. Held, Bergheimerstr. 27

2. " Georg Murr, Hauptstr. 78

3. " Wilh. Birle, Hauptstr. 116

4. " Karl Will, Fischmarkt 4

5. " K. E. Otto, Unterestr. 19

6. Kaufmann J. Stauch Nachf., Steing. 1

7. " Anton Meiser, am Marktpl.

8. " G. Gehalt, in Neuenheim

9. Restaurateur Th. Müller z. Jägerhaus in Schlierbach

Die Bestellung im Orte beginnt:

a) an Werktagen: für Briefe 7 Uhr und 11 Uhr vormittags; <sup>2<sup>00</sup></sup>, <sup>4<sup>00</sup></sup> u. 7 Uhr nachmittags; für Wertbriefe, Postanweisungen 8 Uhr vormittags und 2 Uhr 30 Min. nachmittags; für Pakete 8 Uhr vormittags und 2 Uhr 30 Min. nachmittags

b) an Sonn- und Feiertagen: für Briefe 7 Uhr vormittags; für Wertbriefe, Postanweisungen 8 Uhr vormittags; für Pakete 8 Uhr vormittags

Die Abfertigung der Landbriefträger findet statt: 1. an Werktagen: 9 Uhr vormittags und 4 Uhr 30 Min. nachmittags; 2. an Sonn- und Feiertagen: 9 Uhr vormittags.

Die Bestellung von Paketen nach dem Landbestellbezirke findet an Sonn- u. Feiertagen nicht statt. Am Charfreitage, Bußtage, Himmelfahrtstage, am ersten Ofter-, Pfingst- und Weihnachtstage ruht die Bestellung nach dem Landbestellbezirke gänzlich.

## Kaiserliches Telegraphenamt.

Nohrbacherstraße 3.

Vorsteher: Herr Jos. Klüpfel, Ober-Telegraphen-Direktor	Diemer, Marg. Fromm, Amalie Syffert
Telegraphen-Sekretär: Herr W. Wichmann	Josephine Dühnig, Frau Lina Luz und
Ober-Telegraphen-Assistenten: Herren Jul. Cron, Hermann Lütke und Karl Janisch	Wilhelmine Michaely
Telegraphen-Gehilfinnen: Frl. Wilhelmine	Briefträger (Telegraphen-Boten): Gottfried
	Clormann, Bernhard Erlewein u. Benedikt Heint; Hilfsbote: Alexius Frey

Das Telegraphenamt ist dem Publikum geöffnet: täglich im Sommer von 7 Uhr vormittags bis 9 Uhr abends, im Winter von 8 Uhr vormittags bis 9 Uhr abends. Außerdem findet während der Nacht Telegramm-Nunahme bei dem Postamt (Eingang von der Hofseite) statt.

## Stadt-Fernsprecheinrichtung.

Bei der am 20. Oktober 1885 eröffneten Fernsprecheinrichtung für hiesige Stadt und an der Verbindung nach Mannheim sind folgende hiesige Firmen beteiligt. Die Teilnehmer, welche auf die Verbindung nach Mannheim abonniert haben, sind durch ein **Mhm** bezeichnet.

Nr.	Firma:	Nr.	Firma:
28	Albert, Schloßhotel	Mhm	65 Landfried F. jun., Sophienstraße
34	Ademisches Krankenhaus		66 Landfried Jak. sen., Friedrichstraße
6	Armitage		68 Landfried Jak. jun., Neuenheim
39	"		38 Loffen Hch. Dr., Druckerei und Verlag
39 a	"		des Heidelberger Anzeigers
57	Bach Witwe (Schrieders Hotel)		40 Murr Georg, Kaufmann
9	Bahnhof, badischer (Güter-Verwaltung)	Mhm	51 Müller J.
19	Bahnhof, Main-Neckar (Güter-Expd.)		27 Müller, Hotelbesitzer
12	Bentner, Posthalterei		43 Museum, Aktiengesellschaft
3	Birkle, Kaufmann		60 Penner Karl
2	Creditbank, Rheinische	Mhm	23 Both Ph., Mannheimer Petroleum-Import
48	Cunz & Cie. Wiltb., Wankgeschäft	Mhm	
22	Glmer, Hotelbesitzer	Mhm	36 Reichenheim Dr. med., Augenarzt
61	Hischer Karl, Charcutier		5 Reis Gebrüder, Kunstwollefabrik
21	Huchs H., Wagenfabrik		1 Reis W., Baumwollabfälle en gros
29	Friedhof		52 Reuß C. W.
37	Hürst Alex., Rechtsanwalt		53 Riegler
31	Gabler Anton (Europ. Hof)		59 Rosenplänter, Neuenheim
11	Gaswerk Städtisches		58 Schäfer & Michel, (Grand Hotel)
17	Geiger W., Bahnhofrestaurateur		62 Schermers
32	Geuz C., Mühlenbesitzer	Mhm	44 Schener, Hirsch & Schloß, Bankgeschäft
50	Groebe Nachf., Delikatessen u. Fischhdlg.		41 Schifferdecker Dr., Fabrikant, in Neuenheim
47	Hab Jean, Lohnkutscher		8 Schifferdecker & Söhne, Cem. Fabr. Mhm
7	Heidelberger Aktienbrauerei	Mhm	13   Schroedl'sche Brauereigesellschaft
38	Heidelberger Aktienbrauerei	Mhm	24
16	Helmreich & Cie., Nagelfabrik in Wieslingen	Mhm	26 von Schent Gebr., Chemische Fabrik
56	Helwerth Jakob		54 Schwarz F.
49	Heubach N., Staatsanwalt a. D.		45 Staatsanwaltschaft, Großh.
64	Hölzer Jakob, Metzger		18 Stadtgemeinde Heidelberg und Polizeistation
25	Kaus, Güterbahnhof		20 Stauch, Jos. Nachf., Kaufmann
35	Kaus, Kettengasse		Mhm
42	Keller & Cie. Chr.	Mhm	55 Volksbank Heidelberger, G. G.
10	Köfers Bank	Mhm	30 Wächter Ph., Café (H. Wagner)
10 a	Köfers (Villa)		Mhm
46	Landfried P. J., Kaufmann	Mhm	4 Zimmermann Ph., Expedition

Fernsprechstellen der besonderen Telegraphenanlage der Stadtgemeinde Heidelberg:

- |   |                               |
|---|-------------------------------|
| 1. Rathaus (Vermittlungsstelle für Nr. 2 bis 3) | 2. Polizeiwache Bismarckplatz |
|   | 3. Pumpstation Schlierbach    |

## Anweisung

zur Benutzung der Fernsprecheinrichtungen.

## Allgemeine Bemerkungen.

Die Benutzung der Fernsprechermittlung steht den Teilnehmern in den Tagesstunden im Sommer von 7 Uhr, im Winter von 8 Uhr morgens bis 9 Uhr abends frei.

Beim Ruhen der Korrespondenz muß der lose Fernsprecher in dem aus der Vorderseite des Gehäuses hervortretenden Haken hängen, weil nur unter dieser Bedingung der Becker in Thätigkeit treten kann.

Während stattfindender Unterhaltung sind beide Fernsprecher — sowohl der lose als auch der nur mit seiner Schallöffnung aus der Vorderwand des Gehäuses hervorragende — zum Hören mit beiden Ohren gleichzeitig zu benutzen; beim Fortgeben einer Mitteilung wird der eine Fernsprecher am Ohr behalten, während man gegen die Schallöffnung des anderen Apparats spricht.

Zu einer guten Verständigung ist kein sehr lautes, wohl aber ein deutliches und nicht zu langsames Sprechen erforderlich. Der Mund ist hierbei nicht unmittelbar an die Schallöffnung des Fernsprechers zu legen, sondern etwa 3—5 Centimeter davon entfernt zu halten.

Eine schnelle und sichere Bedienung der Teilnehmer durch die Vermittlungsanstalt kann nur erfolgen, wenn von den Teilnehmer die nachfolgenden Anordnungen genau beachtet werden.

## I. Teilnehmer A wünscht mit Teilnehmer B zu sprechen.

Zu diesem Zwecke weckt A zunächst die Vermittlungsanstalt, indem er einmal kurze Zeit gegen den an der Vorderseite des Gehäuses befindlichen Beckknopf drückt; er ist hierauf hebt er den Fernsprecher vom Haken, hält ihn, behufs Entgegennahme der Meldung der Vermittlungsanstalt, mit der Schallöffnung gegen das eine Ohr und legt gleichzeitig das andere Ohr gegen die Schallöffnung des festen Fernsprechers.

Die Vermittlungsanstalt antwortet: „Hier Amt“.

A nennt hierauf der Vermittlungsanstalt durch Hineinsprechen in den einen Fernsprecher die Nummer und den Namen des Teilnehmers B, z. B.: „Nummer drei (Nr. der Sprechstelle von B in der Teilnehmerliste), Löwentstein“.

Die Anstalt giebt zurück: „Bitte rufen.“ Oder sie sagt: „Schon besetzt, bitte nach 5 Minuten nochmals rufen“. In letzterem Falle erwidert A: „Verstanden“ und hängt den Fernsprecher wieder in den Haken.

Auf die Meldung der Vermittlungsanstalt: „Bitte rufen“ drückt A nochmals auf den Beckknopf, jetzt aber etwa 3 bis 4 Sekunden lang; während des Knopfdrückens behält er den Fernsprecher am Ohr. Nachdem die Gegenmeldung: „Hier B, wer dort?“ eingegangen ist, beginnt A die Unterhaltung mit: „Hier A.“ Es empfiehlt sich, den Abschluß der einzelnen Mitteilungen, Fragen zc. durch „Bitte Antwort“ bzw. durch „Schluß“ zu bezeichnen.

Der Anruf durch Drücken auf den Beckknopf darf während einer angefangenen Unterhaltung nicht wiederholt werden. Kann eine begonnene Unterredung nicht ununterbrochen zu Ende geführt werden, so muß der Teilnehmer, welcher noch weitere Mitteilungen erwartet, den Fernsprecher am Ohr behalten. Im gegenseitigen Interesse sämtlicher Beteiligten ist es indes dringend erwünscht, die Zeit der Benutzung jeder einzelnen der verlangten Verbindungen möglichst abzukürzen; Pausen in der Unterhaltung sind daher thunlichst zu vermeiden. Ist eine längere Unterbrechung in der Unterredung nicht zu umgehen, so muß beim Eintritt der Pause von A, d. h. von demjenigen Teilnehmer, welcher das Gespräch eingeleitet hat, das Schlutzzeichen gegeben werden; behufs Fortsetzung der Unterhaltung ist die Vermittlungsanstalt demnächst von Neuem anzurufen.

Nach jeder Beendigung des Gesprächs hängen beide Teilnehmer den Fernsprecher zugleich wieder an den Haken; unmittelbar darauf muß A der Vermittlungsanstalt von der Beendigung durch das Schlutzzeichen dadurch Kenntnis geben, daß er dreimal hintereinander den Beckknopf kurz niederdrückt. Zur Erzielung eines geregelten Betriebes ist die pünktliche und ordnungsmäßige Abgabe dieses Schlutzzeichens unbedingt notwendig.

Wird unmittelbar nach Schluß einer Unterredung die Verbindung mit einem anderen Teilnehmer gewünscht, so ist auch in diesem Falle zunächst das Schlutzzeichen zu geben, bzw. abzuwarten und erst darauf — zur Verhütung von Mißverständnissen indes nicht vor Ablauf einer halben Minute — die Vermittlungsanstalt von Neuem zu wecken.

## II. Teilnehmer B wird geweckt.

Sobald der Wecker ertönt, hebt B den losen Fernsprecher vom Haken, hält ihn gegen das Ohr und meldet sich mittels des festen Fernsprechers mit den Worten: „Hier B, wer dort?“ Auf keinen Fall darf B durch Drücken des Weckknopfes, also mittels der elektrischen Klingel seine Bereitschaft zur Empfangnahme einer Mitteilung zu erkennen geben. Auf die Meldung „Hier B, wer dort?“ nennt A seinen Namen (siehe unter I) und beginnt die Unterhaltung.

III. Zur Bestellung einer Nachricht durch die Vermittlungsanstalt ruft der betreffende Teilnehmer die Vermittlungsanstalt an, wie unter I angegeben, und sagt: „Ersuche zu schreiben“. Nachdem die Anstalt mit „Bitte bringen“ geantwortet hat, diktiert der Teilnehmer die Nachricht und bezeichnet die Beförderungsart durch: „mit Post“ (als Brief oder Postkarte), „durch Gilboten“ oder „als Telegramm“.

### Bemerkungen.

1) Jeder Beteiligte erhält einen Abdruck dieses Verzeichnisses; die Namen neu hinzutretender Personen werden sämtlichen Beteiligten sofort mitgeteilt. Privatexemplare sind in der Expedition des Heidelb. Anzeigers zum Preise von 30 Pfg. zu haben. 2) Jedem an der Fernsprechanlage Beteiligten wird eine, die Anschlußleitung bezeichnende Nummer zugeteilt. Sind in die betr. Leitung Zwischen-Sprechstellen desselben Teilnehmers eingeschaltet, so wird in dem Verzeichnisse a die Endstelle und unter b die Zwischenstelle kenntlich gemacht. Hat ein und derselbe Teilnehmer mehrere Leitungen, so erhält jede derselben eine besondere Nummer. Behufs schneller Erledigung der an das Vermittlungsamt gestellten Anforderungen ist es notwendig, die Bestimmungen in der oben abgedruckten „Anweisung für die Benutzung der Fernsprech-Einrichtungen“ genau zu beachten. 3) Die Teilnehmer, welche in der Spalte Bemerkungen dieses Verzeichnisses durch die Angabe Nhm bezeichnet sind, sind zur uneingeschränkten Benutzung der Fernsprech-Verbindungsanlage Heidelberg-Mannheim berechtigt, d. h. diese Teilnehmer können nicht nur mit jedem beliebigen Teilnehmer in Mannheim in Verbindung treten, sondern auch von sämtlichen Teilnehmern in Mannheim zum Gespräch aufgefordert werden. 4) Die Verbindungsleitungen mit den nachstehend genannten Orten können von jedem Teilnehmer gegen Entrichtung einer feststehenden Gebühr für das Einzelgespräch benutzt werden. Diese Gebühr beträgt im Verkehr mit Teilnehmern in:

Mannheim	1 Mark	} für die Zeit von je 5 Minuten oder einen Bruchteil von 5 Minuten.
Ludwigshafen	1 Mark	
Frankfurt	1 Mark	

Die Zahlung der Gebühren erfolgt am Schlusse des Monats. 5) Anträge und Beschwerden in Betreff des Fernsprech-Betriebes sind an das Kaiserliche Telegraphenamt in Heidelberg zu richten.

## IV. Kreisaußschuß.

Kreishauptmann: Herr Geheime Regierungsrat Otto von Scherer  
 Kreisaußschuß: Herren Dr. Wilhelm Blum, Vorsitzender, Prof. Dr. Friedrich Eisenlohr, Stellvertreter, Domänenverwalter Xaver Futterer, Oberbürgermeister Dr. Karl Wilckens, Posthalter Wittmer von Eppingen, Dekonom Brommer von Wiesloch und Gemeinderat J. Schief von Neckarbischofsheim  
 Kreiscaffier: Hr. C. Ballweg, Bergh. Str. 77  
 Kreissekretär: Herr Mathes

## V. Konsulate.

### Für die Vereinigten Staaten von Venezuela.

General-Konsul: Herr Kommerzien-Rat Banquier Wilhelm Köster.

### Für die Argentinische Republik.

Konsul: Herr Kommerzienrat Banquier Wilhelm Köster.

### Für das Königreich Griechenland.

Konsul: Herr J. F. Menzer in Neckargemünd.

Ferdinand Ladenburg, British Vicekonsul.

Office of the british Vice-Consulate, A 3. 2, Mannheim open from 10—12 a. m. Sundays and official holydays excepted. C. P. Schenk, British Pro-Consul.

## VI. Städtische Behörden

(nach dem Stand auf den 1. Dezember 1887).

### Stadtrat.

(Sitzung des Stadtrates jeden Mittwoch vormittag im Rathhause, Marktplatz 10.)

Oberbürgermeister: Hr. Dr. Karl Wilckens  
 Bürgermeister: Herr Dr. Ernst Walz  
 Stadträte: Herren Karl Abel, C. L. Ammann, Heinrich Bohrmann, Phil. Otto Braun, Karl Friedr. Daede, Karl Diez, Dr. Friedrich Eisenlohr, Josef Keller, Fr. Klingel, Theod. Klöpffer, A. L. Lehmann, Dr. Eduard Lobstein, Dr. Karl Mittermaier, Karl Mohr, Louis Nech, C. H. Sommer, Friedrich Wolff und Friedrich August Wolff

I. Ratschreiber: Herr Gustav Webel, Stadtratssekretär  
 II. Ratschreiber: Herr Georg Jos. Kammann, Standesamtssekretär  
 Registrator: Herr Karl Bösch  
 Aktuar: Herr Christian Fris  
 Kanzleihilfe: Herr Karl Pelikan  
 Defopist: Herr Eduard Winter  
 Ratsdiener: Heinr. Hornmuth, Albert Späth und Christian Vogt

### Bürger-Ausschuß

(nach dem Stand auf 1. Dezbr. 1887, nach welchem die hälftigen Neuwahlen stattfinden.)

Vorsitzender: Herr Oberbürgermeister Dr. Karl Wilckens  
 Sekretär: Herr Ratschreiber G. Webel  
 Mitglieder: der ganze Stadtrat u. 96 Stadtverordnete  
 Stadtverordnetenvorstand: Herren Dr. Frz. Mittermaier, Obmann, Dr. M. Cantor, Ed. Leonhard und Karl Birsch. Letzterer zugleich Stellvertreter des Obmannes (1 Stelle vakant)  
 Stellvertretende Mitglieder: (2 Stellen vakant)  
 Stadtverordnete: Herren Robert Anhegger, Wagner, Jak. Arnold, Gastwirt, Adam Ballmann I., Landw., Hch. Bartholomae, Privatm., Dr. Karl Bartsch, Geh. Rat, Lorenz Bauer, Landw., Dr. Otto Becker, Geh. Rat, Albert Beger, Gerbereibesitzer, Herm. Behaghel, Bauinsp., H. A. Bilabel, Alt-Oberbürgermeister, Julius Blas, Schreiner, Dr. Wilh. Blum, Privatm., Dr. Moritz Cantor, Prof., Heinr. Gläs, Privatmann, Karl Dieterle, Posamentier, Joseph Ditteneu, Priv., Karl Ditteneu, Bäcker, Jos. Dörner jun., Maurermeister, Hofrat Dr. Prof. Th. Frhr. v. Dusch, Hch. Ehrmann, Priv., Ad. Elmer, Gastwirt, Friedr. Emmerling, Buchhändler, Heinrich Fahlbusch, Kaufm., Jean Fath, Privatmann, Dr. Martin Fehr, prakt. Arzt, L. Frank, Kaufm., Georg Fries, Fischer, Karl Fuchs, Fabrikant, Leonh. Gamber, Holzhändler, Ludwig Goos, Müller in Schlierbach, Louis Goos, Kaufm., G. Gottmann, Buchbinder, Jos. Greber, Schlossermeister, Ant. Hesselbach, Kupferschmied, Rud. Henbach, Fabrikant, H. Hoffmeister, Gerbereibes., Karl Hog,

Hauptlehrer, K. Herzinger, Thonwarenfabrikant, Max Klingel, Kfm., Hofrat Dr. Franz Knauff, Bezirksarzt Professor, Philipp Kneel, Kaufmann, Franz Köbel, Buchbinder, Gustav Koester, Buchhändler, Georg Krall, Weinhändler, Otto v. Langsdorff, Ober-Zollinspektor, Karl Leimbach, Privatmann, Ed. Leonhard, Anwalt, Ed. Lipowsky, Privatm., Franz Mai, Kunstgärtner, Albert Mays, Priv., Dr. Franz Mittermaier, Priv., Georg Mohr, Privatmann, Friedrich Moller, Privatmann, Max Mühlmann, Kaufmann, Friedrich Müller, Maurermeister, K. Pirsch, Gerbereibesitzer, Franz Popp, Kaufmann, Georg Rapp, Schreiner, Ed. Reis, Fabrikant, Karl Rell, Schmiedmeister, Johann Kemler, Maurermeister, C. W. Rom, Kaufmann, August Sadzki, Werkmeister, Privatm., Georg Schaefer, Seifensieder, Georg Schmidt, Zimmermeister, Friedrich Schneider Landwirt, in Schlierbach, L. Scholl, Ingenieur, Mich. Scholl, Hauptlehrer, Chr. Schück, Flaschner, Dr. Herm. Schulze, Geh. Rat, Johann Theob. Schweikart, Landwirt, Mart. Schweikart, Landw., Bal. Schweikart, Landwirt, Jakob Schweikert, Kaufmann, Jakob Spengel, Metzger, Karl Spizer, Kaufmann, H. Strübe, Kreis-schulrat, Hch. Süple, Oberamtsrichter, Dr. A. Thorebecke, Direktor, F. A. Ueberle, Weinhändler, Kapar Ueberle, Landw., Karl Vögely, Bäcker, Dr. Gustav Vulpinus, Apotheker, K. Weißgerber sen., Priv. Joh. Werner, Privatm., F. G. Winter, Baienrichter, Johann Wirth, Chirurg, Eugen Wisler, Kaufm., Dr. Frz. Wolf,

prakt. Arzt, Gustav Wolf, Mechaniker,  
Bernh. Wirth, Sattler, Ludw. Zimmer-  
mann, Mechanikus (3 Stellen vakant)

Rechnungs-Prüfungs-Kommission: Herr  
Professor Dr. M. Cantor, Vorsitzender,  
Herren Ed. Lipowski, Max Mühlmann,  
C. W. Rom und Karl Spiger

### Gemeindegerecht.

Amstszimmer: Rathaus zwei Treppen hoch.

(Zuständig zur Entscheidung über vermögensrechtliche Ansprüche, deren Gegenstand in Geld oder Geldwert die Summe von 60 Mark nicht übersteigt, zwischen Parteien, welche hier den Wohnsitz, eine Niederlassung oder im Sinne der §§ 18, 21 der Civilprozeßordnung den Aufenthalt haben.)

Der Vorsteher des Gemeindegerechts fungiert auch als **Vergleichsbehörde** (Schiedsmann) nach dem Gesetz vom 16. April 1880 (in bürgerl. Rechtsstreitigkeiten, sowie beim Sühneveruch bei Beleidigungen und Körperverletzungen) und endlich als **Gemeindebehörde** bei Streitigkeiten nach § 120 a der Reichs-Gewerbe-Ordnung.

Vorstand: Herr Bürgermeister Dr. Walz  
Aktuar: Herr Christian Fritg

Gemeindediener: Albert Späth

### Standesamt.

Rathaus III. Stock.

Geschäftsstunden: vormittags von 8—12  
Uhr und nachmittags von 2—4 Uhr; an  
Sonn- und gesetzlichen Feiertagen ist das  
Standesamt nur zur Anmeldung von  
Todesfällen vormittags von 10—11  
Uhr geöffnet

Gewöhnliche Trauungstage: Dienstag, Don-  
nerstag und Samstag vormittags von  
11 Uhr ab

Standesbeamter: Herr Bürgermeister Dr.  
Ernst Walz

I. Stellvertreter: Herr Oberbürgermeister  
Dr. R. Wilckens

II. Stellvertreter: Herr Ratschreiber Georg  
Joseph Kaufmann

III. Stellvertreter (für Geburts- u. Sterbe-  
fälle): Herr Registrator Karl Lösch

### Gewähr- und Pfandgericht.

Rathaus-Neubau in der Hirschstraße II. Stock links.

Vorstand: Herr Georg Hofmeister, Grund-  
und Pfandbuchführer

Gehilfen: H. Fr. Wolf (Stellvertreter),  
Germann Müller und Fr. Hertweck

### Stadtkasse (und Armenkasse, Spitalgelderhebung).

Rathaus-Neubau in der Hirschstraße, Parterre links.

Die Kasse ist geöffnet: vormittags von 8 bis  
12 Uhr und nachmittags von 2—4 Uhr  
Vorstand: Hr. Friedrich Dingeldein, Stadt-  
Rechner

Buchhalter: Herr Ludwig Hofmann  
Gehilfen: H. L. Wirth, Fr. Guth u. Fr. Ege  
Kassendiener: Emanuel Köppler (Untere-  
straße 25)

### Stadtbaunamt.

Rathaus-Neubau in der Hirschstraße, Parterre rechts.

Für das Publikum ist das Bureau vor-  
mittags von 10—12 Uhr geöffnet

Vorstand: Herr Stadtbaumeister Ingenieur  
G. A. Schaber

Techn. Assistent: Herr Friedrich Lay

Bureau-Assistent: Herr Wilhelm Staudt

Stadtbaun-Aufscher: F. J. Lay

Straßenmeister: Albert Mühlbauer

Städgärtner: Georg Dimmer

Stadtbandiener: Michael Fischer

Anlagen-Aufscher: Karl Wachter

### Sparkasse.

Rathaus-Neubau in der Hirschstraße, II. Stock rechts.

Geschäftsstunden: Mittwoch und Freitag,  
vormittags von 9—12 Uhr, nachmittags  
von 2—4 Uhr und Dienstag und Sams-  
tag vormittags von 9—12 Uhr

Sparkasse-Rechner: Herr Anton Grimm

Buchhalter: Herr Joseph Neuser

**Pfennigsparkasse.**

Bureau im Rathaus-Neubau (Städt. Sparkasse).  
Rechner: Herr Joseph Neuser.

**Armenkasse und Spitalgelderhebung.**

Rathaus-Neubau in der Hirschstraße, Parterre links.  
Geschäftsstunden: vormittags v. 8—12 Uhr, Armenkasse-Rechner: Herr Fr. Dingeldein  
nachmittags von 2—4 Uhr Spitalgelderheber: Herr. Wilh. Kamstoc

**Städtisches Laboratorium.**

Blöckstraße 24.

(Amtliche Untersuchungsanstalt für Nahrungs-, Genussmittel und Gebrauchsgegenstände.)

Geöffnet zur Entgegennahme von Untersuchungsgegenständen an allen Wochentagen,  
und zwar im Sommer von 9—11 Uhr } vormittags.  
" Winter " 10—12 " }

Vorstand: Herr Dr. Th. Sachs

**Stadtbezirksforstrei, Blumenstr. 7.**

Amtstag: Freitag vormittag.

Vorstand: Herr Oberförster Fr. Obermeyer bach, Joseph Lange, Kaspar Sauer und  
Waldaufseher: Peter Hebert Jakob Kilian auf dem Stobhof, Matthias  
Waldhüter: Georg Sauer in Schlierbach Schädel in Rohrbach  
Hilfshüter: Michael Clormann in Schlier-

**Städtische Gas- und Wasserwerke.**

Mittermaierstraße 8.

Bureaustunden: Jeden Wochentag von 8—12 und 2—6 Uhr.

Direktor: Herr Friedrich Sitner Gasaufseher: Friedrich Minne  
Betriebsinspektor: Herr F. Neuer Kassendiener: Johann Siebenhaar  
Buchhalter und Kassier: Herr K. Vogt Laternen-Aufseher: Julius Knopf  
Buchhalter: Herr Franz Hoffmann Maschinist: Friedrich Obländer (in Schlier-  
Brunnenmeister: Herr Rudolf Fritsch bach)

**Städtisches Leihhaus.**

Hauptstraße 230.

Geöffnet an jedem Werktag. Vom 1. März Kassier: Herr Georg Schneider  
bis 1. November von 8—12 Uhr vormit- Kontrolleur: Herr K. A. Kostock  
tags und vom 1. November bis 1. März Taxator: Herr Louis Seelig  
von 9—12 Uhr vormittags Diener: Hermann Bauermeister

Für einzelne Verwaltungszweige bestehen folgende Kommissionen:

**Armenpflege.**

Rathaus III. Stock.

Zur Beforgung des Armenwesens wurde pfarrer und den Stadträten und Armen-  
gemäß § 19b Ziffer 2 der Bad. Städte- pflegern: K. Dieß, J. Dittenev, G. Fahl-  
ordnung eine ständige Kommission gebil- busch, J. Fath, Louis Goos, J. Greber,  
det, welche die Bezeichnung „Armenrat“ C. Hog, Louis Keller sen., K. Kerzinger,  
führt und aus folgenden Herren besteht: Th. Klöpffer, Fr. Moller, F. Popp, Karl  
Bürgermeister Dr. Ernst Walz, Vorsitzender, Kell, M. Scholl, J. Schweikert, G. H.  
Hofrat Dr. Frhr. v. Dusch, Direktor der Sommer, J. Wirth und. F. A. Wolff  
mediz. Poliklinik als Armenarzt, Stadt- Armenratssekretär: Herr Adolf Dürr  
pfarrer Dr. J. Niels, Stadtpfarrer Fr. Gehilfen: H. Berth. Sieber u. Karl Jost  
Schwarz, Bezirks-Rabbiner Dr. H. Sond- Armenkasserechner: Herr Fr. Dingeldein  
heimer, Amtmann v. Kraft, als Vertreter Diener: Joseph Scheurer  
des Bezirksamtes, Franz Wilms, Stadt-



Zum Zweck der Armenpflege ist die Stadt in 16 Bezirke eingeteilt:

- I. Bergheimerstraße mit dem neuen Bauviertel, Kohrbacherstraße, Gaisbergstraße, Sophienstraße u. Bismarckstr.  
Armenpfleger: Hr. Bäcker Karl Ditteneu
- II. Hauptstraße südl. Seite von der Sankt Annastraße bis einschließlich Grabengasse, Leopold- und Mäckstraße  
Armenpfleger: Herr Stadtrat Karl Diez
- III. Schloßberg unterer Teil bis z. Durchzug des neuen Schloßweges, ferner Klingenthorstraße und Klingenteich  
Armenpfleger: Herr Privatm. J. Fath
- IV. Schloßberg oberer Teil, neue Schloßstraße und Wolfsbrunnenweg  
Armenpfleger: Herr Privatm. Fr. Moller
- V. Hauptstraße südl. Seite vom Ludwigplatz bis einschließlich Krämergasse  
Armenpfleger: Herr Schlosser J. Greber
- VI. Hauptstraße südl. Seite von der Krämergasse bis zum Kornmarkt, Oberer und Unterer Haukeplatz  
Armenpfleger: Herr Kfm. Franz Popp
- VII. Hauptstraße südliche Seite vom Kornmarkt bis zum Karlssthor, einschließlich Kurzer Buckel und Gelspfad  
Armenpfleger: Herr Chirurg Joh. Wirth
- VIII. Schlierbach vom Karlssthor bis zum zweiten Bahnübergang  
Armenpfleger: Hr. Kfm. Fat. Schweikert
- IX. Hauptstraße nördl. Seite vom Darmstädter Hof bis einschl. Ziegelgasse, Uferstraße u. Unt. Neckarstr. bis No. 20  
Armenpfleger: Herr Kaufm. Louis Goos
- X. Hauptstraße nördl. Seite von der Ziegelgasse bis einschließt. Marzialstraße u. Untere Neckarstraße von No. 22—80  
Armenpfleger: Hr. Kfm. Hch. Fahlbusch
- XI. Gr. und St. Mantelgasse u. Heumarkt  
Armenpfleger: Herr Hauptlehrer Karl Hog
- XII. Bussfemergasse, Röhengäßchen u. Dreikönigstraße  
Armenpfleger: Hr. Schmiedmstr. Karl Hell
- XIII. Nördliche Seite der Hauptstraße von der Marzialstraße bis zum Markt (Café Wächter), Unterestraße, Lanerstraße und Pfaffengasse  
Armenpfleger: Herr Stadtrat Friedrich August Wolff
- XIV. Haspelgasse, Steingasse, Fischergasse, Semmelsg., Fischmarkt u. Marktplatz  
Armenpfleger: Herr Kfm. Louis Keller sen.
- XV. Nördliche Seite der Hauptstraße vom Markt (Kfm. Popp) bis z. Karlssthor, Hirschstraße, Lebergasse, Fatobsgasse, Obere Neckarstraße u. Neckarmünzgasse  
Armenpfleger: Hr. Thonwarenfabrikant Karl Kerzinger
- XVI. Schlierbach vom 2. Bahnübergang an  
Armenpfleger: Hr. Hauptlehrer M. Scholl  
Die Armenhäuser stehen unter einem, der Oberaufsicht des Armenrates unterstellten Aufsichtsrat, welchem angehören: Herr Bürgermeister Dr. Ernst Walz als Vorsitzender, außerdem die Herren Stadträte Karl Diez, Louis Rech, C. H. Sommer, Kfm. Frz. Popp u. Privatm. Frdr. Moller  
Die Leitung des Männer-Armenhauses ist dem Hrn. Verwalter Heinr. Schütz, jene des Frauen-Armenhauses dem Herrn Verwalter Heinrich Glormann übertragen.  
Für das Waisenhaus und Erziehungs- haus wurde ebenfalls ein besonderer, dem Armenrate unterstellter Verwaltungsrat errichtet, bestehend aus den Herren:  
Stadtrat C. H. Sommer als Vorsitzender, Stadträte Professor Dr. F. Eichenlohr, Theod. Klöpffer, Dr. K. Mittermaier, Fr. August Wolff, Stadtpfarrer W. Hönig, Privatm. F. A. Keppler, Stadtpfarrer Dr. J. Kiebs, Privatmann Karl Weißgerber sen.  
Als Hausväter sind angestellt:  
für das Waisenhaus: Herr Hauptlehrer Albert Hübner u. für das Erziehungs- haus: Herr Hauptlehrer A. Schifferer

#### Anlagen-Kommission.

(Vom 1. Januar 1888 an mit der Stadtbaukommission vereinigt.)

Vorsitzender: Herr Stadtrat K. Mohr

Mitglieder: H. Stadträte Braum, Sommer, Fr. Wolff, Stadtbaumeister Schaber

#### Beleuchtungs-Kommission.

Vorsitzender: Herr Stadtrat K. Abel

Mitglieder: Herren Stadtrat Josef Keller,

Stadtverordneter M. Klingel, L. Zimmermann und Direktor Fr. Eitner

#### Depositen-Kommission.

Vorsitzender: Herr Oberbürgermeister Dr. Wildens

Mitglieder: Herren Stadträte C. Ammann und Fr. Klingel

Stellvertretende Mitglieder: Stadträte A. L. Lehmann und C. H. Sommer

Bei Vorprüfung der Stiftungsrechnungen: Herren Stadträte Daacke und Fr. Aug. Wolff (Stellvertreter Herr Stadtrat Wohrmann)

Sekretär: Herr Ratschreiber G. Webel

**Einquartierungs-Kommission.**

(Vom 1. Februar 1888 an mit der Kommission für Militärsachen vereinigt.)

Vorsitzender: Herr Stadtrat C. H. Sommer  
 Mitglieder: Herren Stadträte Philipp Otto  
 Braun, Th. Klöpfer, Louis Rech und  
 Stadtverordneter Karl Bögely

Städt. Quartiermeister: Herr Karl Werner  
 (Schiffgasse 5)

**Kommission für die Ueberwachung der Epidemiebaracken.**

Herren Dr. A. Mittermaier, C. L. Ammann u. Dr. G. Vulpinus.

**Feld-Kommission.**

Vorsitzender: Herr Stadtrat Louis Rech  
 Mitglieder: Herren Stadtrat Ph. D. Braun,  
 Stadtverordnete A. Ballmann, Lorenz

Bauer, Ludwig Goos in Schlierbach, Frz.  
 Mai und Oberförster Fr. Obermeyer  
 Sekretär: Herr Registrar A. Lösch

**Finanz-Kommission.**

Vorsitzender: Herr Oberbürgermeister Dr.  
 A. Wildkens  
 Mitglieder: Herren Bürgermstr. Dr. Ernst

Balz, Stadträte C. L. Ammann, Fr.  
 Klingel, Th. Klöpfer, A. L. Lehmann u.  
 Stadtverordneter Dr. Frz. Mittermaier

**Friedhof-Kommission.**

Vorsitzender: Herr Stadtrat Ph. Otto Braun  
 Mitglieder: H. Stadträte Karl Diez, Dr.  
 Karl Mittermaier, Stadtverordnete Dr.  
 F. Knauff, Bezirksarzt, Franz Mai, C. W.  
 Rom, F. A. Ueberle, Wilh. Hönig, Stadt-

pfarrer, von Kraft-Gbing, Amtmann,  
 Dr. Nebel, prakt. Arzt, Dr. J. Niefs,  
 Stadtpfr. und Franz Wilms, Stadtpfr.  
 Sekretär: Herr Ratschreiber Kaufmann

**Kommission für die Geschichte der Stadt.**

Vorsitzender: Herr A. Mays, Stadtverord-  
 neter  
 Mitglieder: Herren Oberbürgermeister Dr.  
 A. Wildkens, Stadträte Dr. C. Lobstein,  
 Friedrich Wolff, Stadtverordnete Fr.

Emmerling, Dr. F. Mittermaier, Direc-  
 tor Dr. A. Thorbecke, Karl Christ, Privat-  
 mann, Direktor A. Salzer u. Geh. Hofrat  
 Dr. Winkelmann

**Gewähr- und Pfandgerichts-Kommission.**

Vorsitzender: Herr Bürgermeister Dr. Balz  
 Mitglieder: Herren Stadträte C. F. Daect,

A. Diez, Th. Klöpfer, C. H. Sommer und  
 Stadtverordnete Gg. Mohr u. C. W. Rom

**Gewerbeschulrat.**

Vorsitzender: Herr Oberbürgermeister Dr.  
 Wildkens  
 Mitglieder: Herren H. Behagel, Jak. Blas,  
 Joseph Greber, Heinrich Hoffmeister, H.

Lender, J. Kemler, Dr. J. Niefs, A.  
 Robrian, D. Schellenberg, Gg. Schmidt,  
 Dr. H. Sondheimer, F. Wilms  
 Sekretär: Herr Ratschreiber G. Webel

**Leihhaus-Kommission.**

Vorsitzender: Herr Stadtrat A. L. Lehmann  
 Mitglieder: Herren Stadträte A. Diez, Th.

Klöpfer, Friedrich August Wolff, Stadt-  
 verordnete Philipp Knehl und C. Pirsch

**Aufsichtsrat der höheren Mädchenschule.**

Vorsitzender: Herr Oberbürgermeister Dr.  
 Wildkens  
 Mitglieder: Herren Stadträte C. Abel, Dr.  
 Friedr. Eisenlohr, Stadtverordnete Geh.

Rat Dr. Otto Becker, Dr. Franz Mitter-  
 maier, H. Strübe, Direktor Dr. A.  
 Thorbecke  
 Sekretär: Herr Ratschreiber G. Webel

**Markt-, Meß- und Laner-Kommission.**

Vorsitzender: Herr Stadtrat Theodor  
 Klöpfer  
 Mitglieder: Herren Stadträte Karl Diez,

L. Rech, Stadtverordnete Georg Mohr,  
 Franz Popp und F. A. Ueberle  
 Sekretär: Herr Ratschreiber Kaufmann

### Kommission für Militärsachen.

Vorsitzender: Herr Stadtrat Ph. D. Braun | Th. Köpper, A. L. Lehmann und Herr  
Mitglieder: Herren Stadträte Fr. Klingel, | Generalmajor v. Horn

### Städtische Musik-Kommission.

Vorsitzender Herr Stadtrat C. L. Ammann | Klingel, C. Spizer, Musikdirektor Carl  
Mitglieder: H. Stadträte A. L. Lehmann | Boch, Oberst v. Grabow u. Musikdirektor  
Dr. C. Lobstein, Stadtverordnete May | Ph. Wolfrum

### Ortsbau-Kommission.

Vorsitzender: Herr Amtmann K. Wein- | Mitglieder: Herren Stadträte Karl Abel,  
gärtner | Karl Mohr und Architekt G. Lender

### Ortsgesundheitsrat.

Vorsitzender: Herr Stadtrat Dr. K. Mitter- | Freiherr v. Dusch, Bezirksarzt Hofrat  
maier | Dr. Knauff, Privatmann K. Leimbach,  
Mitglieder: Herren Bürgermeister Dr. Ernst | Amtmann Weingärtner und Stadtbau-  
Walz, Stadträte Dr. Fr. Eisenlohr, Dr. | meister G. A. Schaber  
C. Lobstein, Karl Mohr, Hofrat Dr. Th.

### Beirat der Realschule.

Vorsitzender: Herr Oberbürgermeister Dr. | Mohr, Stadtverordnete H. D. Geh. Rat D.  
Wilkens | Becker, Dr. Franz Mittermaier, Prof.  
Mitglieder: Herren Stadträte Karl Abel, | C. Gern und Direktor M. Salzer  
Ph. D. Braun, Dr. Fr. Eisenlohr, Karl | Sekretär: Herr Ratschreiber G. Webel

### Schätzungsrat.

Vorsitzender: Herr Oberbürgermeister Dr. | C. W. Rom, Baumeister Friedr. Schrade,  
Wilkens | Priv. Chr. Begele, Privatm. Johann  
Mitglieder: Herren Stadträte C. L. Am- | Berner und Buchhändler C. Winter  
mann, Karl Dies, Friedrich Klingel und | Stellvertretende Mitglieder: Herren G. A.  
L. Koch, Privatm. F. A. Keppler, Ober- | Bilabel, Oktoberbürgermeister, J. Fath,  
steuerkommissär König, Privatm. Ed. Li- | Privatm. und Heinrich Hoffmeister, Ger-  
powsky, Privatm. Aug. Müller, Kaufm. | bereitebesitzer

### Schul-Kommission.

Vorsitzender: Herr Oberbürgermeister Dr. | B. Meininger, Dr. J. Niels, J. Schwein-  
Wilkens | furth, Dr. G. Sondheimer, H. Strübe  
Mitglieder: Herren Stadträte K. Abel, Ph. | (zugleich Rektor der Volksschule)  
D. Braun, Dr. Fr. Eisenlohr, K. Mohr, | Sekretär: Hr. Hauptlehrer J. Schweinfurth  
ferner B. Hönig, Dr. Franz Mittermaier,

### Verwaltungsrat der städtischen Sparkasse.

Sitzung: Montag Vormittag.

Vorsitzender: Herr Stadtrat Josef Keller | A. L. Lehmann, Friedrich Wolff, Friedr.  
Mitglieder: Herren Oberbürgermeister Dr. | Aug. Wolff, ferner Privatmann J. Fath  
K. Wilkens, Stadträte Friedr. Klingel, | und Kaufmann C. Henrici

### Stadtbau-Kommission.

Sitzung: Dienstag Nachmittag.

Vorsitzender: Herr Bürgermeister Dr. Ernst | Stadtverordnete Hermann Behagel,  
Walz | Eduard Lipowsky, Privatmann Wilhelm  
Mitglieder: Herren Stadträte K. Abel, H. | Hoffmann und Stadtbaumeister G. A.  
Bohrmann, K. Mohr, Friedrich Wolff, | Schaber

**Kommission für den Stadtwald.**

Vorsitzender: Herr Stadtrat Dr. Friedrich Eisenlohr  
 Mitglieder: H. H. Stadträte Ph. D. Braun, Karl Mohr, G. H. Sommer, Stadtverordnete A. Beger und Oberförster Fr. Obermeyer

**Stiftungs-Kommission.**

Vorsitzender: Herr Oberbürgermeister Dr. Wilkens  
 Mitglieder: Herren Stadtverordnete Otto v. Langsdorff und Dr. Frz. Mittermaier

**Theater-Kommission.**

Vorsitzender: Herr Oberbürgermeister Dr. Wilkens  
 Mitglieder: Herr Stadtrat Friedrich Wolff, Geh. Rat Dr. K. Bartsch, Musikdirektor Karl Boch und Oberamtsrichter Süpfle

**Verbrauchsteuer-Kommission.**

Vorsitzender: Herr Oberbürgermeister Dr. Wilkens  
 Mitglieder: Herren Bürgermeister Dr. Walz, Stadträte G. L. Ammann, Dr. Fr. Eisenlohr, A. L. Lehmann, Stadtverordnete M. Klingel, D. v. Langsdorff, Stadtrechner Dingelbein,  
 Sekretär: Herr Ratschreiber G. Webel

**Waisenhans-Kommission.**

(Siehe Armenpflege.)

**Kommission für Wasserversorgung.**

(Vom 1. Januar 1888 an mit der Gaswerkskommission vereinigt.)

Vorsitzender: Herr Stadtrat Karl Mohr  
 Mitglieder: Herren Stadträte Karl Abel, Josef Keller, Th. Klöpffer, Stadtverordnete Heinrich Hoffmeister, Karl Weißgerber sen., Direktor Fr. Citner

**Städtisches Aichamt.**

Vorstand: Herr Stadtrat K. Dieß  
 Aicher für Wagen, Gewichte, Längen- und Flüssigkeitsmaße: Herr Mechanikus L. Zimmermann, Hauptstraße 63  
 Aichanstalt für Fässer: Untere Neckarstraße 76  
 Aicher: Herr Küfer Johann Brunn

**VII. Kirchliche Behörden.****1. Evangel.-Protestant. Kirche.****a. Evang.-Protest. Dekanat Mannheim-Heidelberg.**

Dekan: Herr Stadtpfarrer Kirchenrat Oskar Schellenberg

Pfarrrei bei Heilig-Geist.

Stadtpfarrer: Herr Friedrich Schwarz  
 Herr Julius Schick

Kirchenbedienter: Georg Spies, Fischerg. 9

Pfarrrei bei St. Peter und Providenz:

Stadtpfarrer: Herr Dekan Kirchenrat Oskar Schellenberg

Kirchenbedienter: Joh. Gatternicht, Hptstr. 103

Für beide Pfarrereien, mit festgesetzten Funktionen:

Stadtvikar: Herr Dreiber

**b. Kirchengemeinderat.**

Präsident: Herr Kirchenrat Oskar Schellenberg

Mitglieder: sämtliche Herren Stadtpfarrer und die Herren Kirchengemeinderäte: Stadtrat Karl Abel, Stadtrat G. L. Ammann, Landw. A. Ballmann, Geh. Rat Dr. v. Bulmering, Postdirektor K. Duffing, Privatm. J. A. Ernst, Gerichtsnotar V. Heisch, Professor Dr. Holsten, Kaufmann Max Klingel, Privatmann Georg Mohr, Seifensieder Gg. Schaefer, städt. Stiftungsrechner Leonh. Schmitt, Stadtrat G. H. Sommer, Privatmann Jakob Stoll, Kreisschulrat H. Strübe und Privatmann Joh. Werner

Sekretär: Herr Hauptlehrer Fr. Dürr

Diener: Johann Gatternicht, Hauptstr. 103

**c. Evang. Kirchenbau-Inspektion.**  
Sophienstraße 19.

Vorstand: Herr Bauinspektor H. Behaghel  
Assistent: vakant  
Architekt: Herr Wilhelm Hoffmann  
Ausführer: Herren Georg Kollert, Karl Kleinschmidt und Jos. Göber

**d. Evang. Pfl. Schönau.**  
Hirschstr. 17.

Vorstand: Herr Karl Henrici, Geistlicher  
Verwalter

Buchhalter: Herr Karl Stockmar  
II. Gehilfe: Herr Karl Kircher  
III. " Herr Hermann Raphael  
Diener: Albrecht Schäfer

**(Evang. Verein.)**

Kapelle: Plöckstr. 47.

Vorstand: Herren Professor W. Frommel,  
Ingenieur H. Kayser, Pfarrer Schrader,  
Kaufmann L. Werner, und Buchhändler  
C. Winter  
Hausmeister: Johann Krager

**2. Katholische Kirche.**

**a. Kathol. Pfarramt Seidelberg.**  
Ingrimmstr. 2.

Stadtpfarrer: Herr Franz Wilms  
Beneficiat: Herr Gustav Bund  
Kaplan: Herr Paul Beckesser  
Kirchendiener: Franz Heller, Schulg. 3

**b. Stiftungs-Kommission.**

Herren Stadtpfarrer Franz Wilms, Vor-  
stand, Stadtrat Dr. Karl Rittermaier,  
Dr. L. Fischer, Obersteuerrath B.

König, Privatmann Leopold Schweif,  
Zimmermeister Stephan Beth, Privatm.  
Chr. Wegerle und Privatm. L. Würth

**c. Pfälzer kathol. Kirchenschaffnei.**

Leopoldstraße 7.

Vorstand: Herr Stiftungs-Verwalter A.  
Hofmann  
Buchhalter: Herr Joseph Heizmann  
Gehilfen: Herren Joseph Stahl und Karl  
Käfer

**3. (Alt-)Katholische Gemeinde (Zum heil. Geist).**

Stadtpfarrer: Herr Dr. J. Nieks, Beneficiat  
ad Sanctam Annam, Lauerstr. 5  
Kirchendiener: Anton Olbert, Krämerg. 7  
Kirchengemeinderat: Vorsitzender G. Holzer,  
Prof., Mitglieder: H. H. Karl Braungart,  
Gerichtsschreiber, Karl Gern, Professor,  
Basilus Kornmaier, Privatmann, Gallus  
Mahlter, Bürstenfabrikant, Alois Roth,  
Privatmann, Sabizki, Werkmeister, Ale-  
xius Stengele, Buchsemmacher, Joh. Trau,

Pianofortefabrikant, Eug. Wihler, Kauf-  
mann (Rechner)

Sterbe- u. Krankenkassenverein (Aussschuß):  
Herr Obersteuerrath Ballweg, Ver-  
walter Heinrich Glormann, Bäcker Karl  
Ditteneh, Werkführer Joseph Heckmann,  
Bau- u. Direktoren Ditto Krätzel, Lüncher Ant.  
Olbert, Stadtpfarrer Dr. Nieks, Tape-  
zierer J. Schmitt, Schlosser Karl Weigel,  
Kaufmann Eugen Wihler

**4. Freie religiöse (Deutsch-katholische) Gemeinde.**

Vorstandsmitglieder: H. H. J. Blas, Vorf., Die Vorträge halten die Herren Albrecht  
Kurzer Buckel 3, Alb. Ueberle in Neuenh. und Scholl  
Versammlungslokal im Saale des Bürger-Kasino (Prinz Max).

**5. Englische Gemeinde.**

Kapelle: Plöckstr. 4.

Geistlicher: M. Charles G. Calvert  
Vorstand: Mr. F. Gilliat, Anlage 20

Kirchendiener: J. Krager, Plöckstr. 47

**6. Israelitische Gemeinde.**

Bezirks = Rabbiner: Herr Dr. H. Sond-  
heimer  
Synagogerrat: Herren Kaufm. Sigmund  
Netter, Vorstand, Kaufm. Wilhelm Reis,  
Buchhändler G. Carlebach, Privatmann  
Abraham Sufmann, Kfm. Jul. Schloß,

Kaufmann Sigmund Seligmann, Prof.  
Dr. G. Lefer

Cantor: Herr Joseph Strauß, Karpfeng. 8  
Gemeinbediener: A. Kaufmann, Krähnen-  
gasse 14

## VIII. Großh. Universität.

Akademisches Direktorium.

Prorektor: Herr Professor Dr. Holsten

Großer akademischer Senat.

Vorsitzender: d. z. Prorektor

Mitglieder: sämtliche ordentliche Professoren  
der vier Fakultäten

Engerer akademischer Senat.

Vorsitzender: d. z. Prorektor Herr Professor  
Dr. HolstenMitglieder: Herren Geh. Rat Dr. Becker,  
Exprorektor, Prof. Dr. Mery, Geheime  
Hofrat Dr. Karlowa, Geheime Rat Dr.  
Czerny, Geh. Rat Dr. Stopp, Prof. Dr.  
Fürstner, Prof. Dr. FißerBeisitzer in Disziplinarsachen: Herr Amt-  
mann Freiherr von Kraft-Ebing

Universitäts-Disziplinarbehörde.

Disziplinarbeamter: Herr Amtmann Fehr.  
von Kraft-Ebing

Aktuar: Herr J. Schüle

Universitäts-Kassenverwaltung und  
Quästur.Vorstand: Herr Oberrechnungsrat Benz  
Buchhalter: Herr Anton Holl  
Verwaltungsgehilfe: Adolf Schlein  
Kassendiener: Xaver Wittmann

Universitäts-Sekretariat.

Universitäts-Sekretär: Herr A. Einwächter

Universitäts-Dienstpersonal.

Oberpedell und Hausmeister Förster, Ober-  
pedell und Hausmeister Schmidt, Ober-  
pedell BoßUniversitäts-Institute, welche Hilfsmittel  
für die Studien darbieten.

Universitäts-Bibliothek.

Oberbibliothekar: Herr Hofrat Dr. Zange-  
meisterBibliothekare: Herren Dr. Wille und Dr.  
HingelmannStänd. Hilfsarbeiter: Privatdozent Dr. Koch  
Bibliothekdiener: Ottenbacher (provisorisch)  
Die Universitäts-Bibliothek ist geöffnet für  
den akademischen Lehrkörper: an jedem  
Werktag von 10—12 und 2—4 (von  
Mai bis August von 3—5) Uhr, für die  
übrigen Benutzer: Montag, Dienstag,  
Donnerstag u. Freitag von 10—12 Uhr,  
Mittwoch und Samstag von 2—4 (von  
Mai bis August von 3—5) Uhr. Fremde  
können die Bibliothek an jedem Werktagwährend der Stunden von 10—12 und  
von 2—4 (von Mai bis August v. 3—5)  
Uhr besichtigen

Evangel.-prot. theologisches Seminar.

Direktor: Herr Prof. Dr. Baffermann  
Hauptlehrer: Herren Kirchenrat Dr. Gafz,  
Prof. Dr. Mery, Prof. Dr. Holsten,  
Kirchenrat Dr. Hausrath, Professor Dr.  
Mehlhorn, Prof. Dr. Weidt  
Hilfslehrer für Musik: Herr Musikdirektor  
Philipp Wolfrum

Archäologisches Institut.

Geöffnet Mittwoch 11—1, Samstag 11—1,  
Sonntag 11—1.Direktor: Herr Professor Dr. von Duhn  
Diener: Weiß

Akademisches Krankenhaus.

Der allgemeine Verkehr mit dem akademi-  
schen Krankenhaus findet durch das Haupt-  
thor in der Bofzstraße statt. Das Thor  
in der Bergheimerstraße ist ausschließlich  
für die Augenklinik bestimmt.Die Kranken der medizinischen und chirur-  
gischen Klinik dürfen von 2—4 Uhr Nach-  
mittags, die Kranken der Augenklinik von  
10—12 Uhr Vormittags besucht werden.  
Besuche zu anderen Stunden unterliegen  
besonderer ärztlicher Genehmigung.Die Aufnahme von Kranken findet in der  
Regel nur in den Vormittagsstunden statt.  
In außerordentlichen Fällen entscheidet  
der dienstthuende Arzt.Akademische Krankenhaus-  
Kommission.Vorsitzender: Herr Geh. Rat Dr. Becker  
Mitglieder: Herren Geh. Rat Dr. Czerny,  
Prof. Dr. Fürstner, Hofrat Dr. Erb,  
Hofrat Dr. Knauff, Prof. Dr. Rehrer,  
Amtmann Freiherr von Kraft-Ebing,  
Oberrechnungsrat Benz

Medizinische Klinik.

Herren Hofrat Dr. Erb, Direktor, Dr. Hoff-  
mann, Dr. Hanfer, Krukenberg, Dr.  
Stadelmann

Chirurgische Klinik.

Herren Geh. Rat Dr. Czerny, Direktor,  
Dr. Steinthal, Dr. Schmidt, Dr. Herzogel,  
Dr. Stein, Dr. Baffermann, Dr. Bessel-  
Hagen

## Augenklinik.

Herren Geh. Rat Dr. Becker, Direktor, Dr. Bahr, Dr. Bernheimer, Dr. Meyer, Frl. Malwine O'Brien, Oberin

## Irenklinik.

Herren Prof. Dr. Fürstner, Direktor, Dr. Schönthal, Dr. Buchholz  
Verwaltungsassistent: Herr Mehlem

## Apotheke.

Apotheken-Verwalter: Herr Dr. Vulpinus  
Assistenten: Herren Apotheker Brunner und Mitser

## Verwaltung.

Vorstand: Herr Verwalter Trunzer  
Buchhalter: Herr W. Benz  
Kanzleihilfen: D. Tritschler, Ph. Kiegler, Ph. Weber  
Hausmeister: W. Ochs  
Maschinenmeister: H. Kohl  
Weißzeugbeschießerin: Frl. S. Barba

## Medizinische Poliklinik.

Direktor: Herr Hofrat Dr. Frhr. v. Dusch  
Assistenzärzte: Herren Dr. Orth, Dr. Köllner, Dr. Seiz, Geier, approb. Arzt

## Institut für gerichtliche Medizin.

Herr Hofrat Dr. Anauß

## Institut für Ohrenkrankh.

Direktor: Herr Prof. Dr. Moos  
Assistenzarzt: Herr P. Schlikerowitsch

## Frauenklinik.

Direktor: Herr Prof. Dr. Kehler  
Assistenzärzte: Herren Dr. Demmer, Dr. Wenz

## Anatomisches Institut.

Direktor: Herr Geh. Rat Dr. Gegenbaur  
Professor: Herr Prof. Dr. Kuge  
Assistent: Herr Dr. Fr. Maurer  
Diener: Joseph Dieß  
Hilfsdiener: Wilhelm Dieß

## Pathologisch-anatomisches Institut.

Direktor: Herr Geh. Rat Dr. Arnold  
Assistenten: Herren Dr. Ernst, Dr. Schmidt  
Diener: Wambach

## Physiologisches Institut.

Direktor: Herr Geh. Rat Dr. Kühne  
I. Assistent: Herr Prof. Dr. Gwald  
II. " Herr Dr. Mays  
Diener: Bernag

## Mathematisch-physikalisches Seminar.

Direktoren: Herren Geh. Rat Dr. Königsberger, Geh. Hofrat Dr. Quinde

## Physikalisches Kabinet.

Direktor: Herr Geh. Hofrat Dr. Quinde  
Assistent: Herr Dr. Philipp Lenard  
Diener: Heinrich Pflug

## Chemisches Laboratorium.

Direktor: Herr Geh. Rat Dr. Bunsen, Etc.  
I. Assistent: Herr Dr. Pawel  
II. " Herr Dr. Citner  
Diener: Jakob Krauß

## 2tes Chemisches Laboratorium.

Direktor: Herr Prof. Dr. Delffs  
Diener: Schmidt

## Zoologisches Institut und Museum nebst Paläontologischem Museum.

Direktor: Herr Hofrat Dr. Bütschli  
Assistent: Herr Dr. Blochmann  
Präparator: Herr C. Englert

## Botanischer Garten.

## Botanisches Institut und Herbarium.

Direktor: Herr Prof. Dr. Fritzer  
Assistent: Herr Dr. Möbius  
Universitätsgärtner: Herr Massias

## Forstbotanische Anlagen im Schloßgarten.

Respizient: Herr Professor Dr. Fritzer

## Landwirtschaftliche Sammlungen.

Direktor: Herr Professor Dr. Stengel  
Diener: Kaver Wittmann

## Mineralogisch-geologisches Institut.

Direktor: Herr Prof. Dr. Rosenbusch  
Assistent: Herr Dr. H. B. Patton  
Diener: Joseph Dieß

## Modell-Kabinet.

a. Mathematische Abteilung:  
Direktor: Herr Geheime Rat Dr. Königsberger

b. Physikalische Abteilung:  
Direktor: Herr Geh. Hofrat Dr. Quinde

## Marshall.

Universitäts-Stallmeister: Herr Koch

## IX. Lehr- und Erziehungsanstalten.

### 1. Großh. Gymnasium.

Grabengasse 5 und Seminarstraße 1.

Direktor: Herr Dr. Gustav Uhlig, zugleich Honorarprofessor an der Universität  
 Ordentliche Lehrer: H. H. Professoren Max Wolf, Wilh. Frommel, Julius Heurici, Karl Gau, Dr. Wilhelm Maler, Hugo Stadtmüller, Dr. Paul Mehlhorn, Dr. Karl Hartfelder, Dr. Heinrich Schäfer, Dr. Peter Egenolff, Valentin Both, Dr. Samuel Brandt (zugleich außerordentl. Professor an der Universität), Joseph Neuberger, Dr. Alfred Hilgard, Dr. Karl Pfaff, Traugott Schmidt, Reallehrer Steinbrenner, Hauptlehrer Hermann Kohler und Karl Menges

Außerordentliche Lehrer: die Lehramtspraktikanten Herren Philipp Stauchmann, Dr. Karl Erhardt, Dr. Friedr. Ammann, Frz. Joseph Fuchs, Dr. Max Daligsch und die Religionslehrer Herren Stadtpfarrer Dr. Joh. Niets (altkathol.), Bezirksrabbiner Dr. Hillel Sondheimer und Hauptlehrer Maier Kahn (israel.)

Gymnasiums-Klassenverwaltung: Hr. Ober-Rechnungsrat Joseph Benz

Gymnasiumsdiener: Johann Schmann

Schülerzahl: 490

### 2. Realschule.

Kettengasse 14.

Direktor: Herr Professor Robert Salzer  
 Lehrer: Herren Professoren Robert Salzer, Karl Gern. Gustav Holzer, Ernst Bielmann, Gg. Treiber, Dr. E. Engel, L. A. Ehret, Lehramtspraktikanten Dr. E. Ulrich, Karl Josef Wollenschläger und Dr. St. Krafft, Reallehrer J. Kraus, Hauptlehrer Dr. Max Behschnitt, Friedr. Filsinger, prov. Lehrer Leopold Auer, Karl Ludwig Gerwig  
 Religionslehrer: Herren Stadtpfarrer W.

Hönig u. Friedr. Schwarz (evangelisch) Beneficiat G. Bund und Kaplan Paul Beckesser (kath.), Stadtpfarrer Dr. Joh. Niets (altkath.), Bezirks-Rabbiner Dr. Hillel Sondheimer u. Vorsänger Joseph Strauß (israel.)

Bibliothekar: Herr Prof. G. Holzer

Zeichenlehrer: Herr Fr. Veith

Gefanglehrer: Hr. Kapellmeister Frz. Heber

Schuldiener: Lorenz Heinstein

Schülerzahl: 345

### 3. Höhere Mädchenschule.

Plöckstraße 40.

Direktor: Herr Prof. Dr. August Thorbecke  
 Lehrer: H. H. Professoren Dr. Herm. Müller, Dr. Robert Meyer, Alfred Neiß, Reallehrer Rudolf Krager, Karl Matthes, Hauptlehrer Jakob Schupp und Wilhelm Stein, provisi. Lehrer Hermann Göbel  
 Lehrerinnen: Frä. Julie Brenmig, Marie Gerwig, Emma Gräter, Sophie Kaufmann, Julie Kläbler, Elise Seisen und Anna Weber

Hilfslehrer für den Religionsunterricht: Herren Dekan Kirchenrat D. Schellenberg, Stadtpfarrer Wilh. Hönig, Fr. Schwarz und Jul. Schück (evang.), Stadtpfarrer Franz Wilms u. Beneficiat Gust. Bund (kath.), Stadtpfarrer Dr. J. Niets (altkathol.) und Bezirks-Rabbiner Dr. H. Sondheimer (israel.)

Schuldiener: Peter Wimmewisser

Zahl der Schülerinnen: 344

### 4. Gewerbeschule.

Städtisches Marstallgebäude Marziallhof No. 4.

Vorstand: Herr Architekt Hermann Lender  
 Lehrer: Herren Gewerbelehrer Gg. Böhrle, Reallehrer August Steinbrenner, Hauptlehrer Hermann Kohler, Architekt Herm. Maier, Hauptlehrer Karl Hertrich

Assistent: Architekt Karl Staatsmann

Schuldiener: Jakob Guder

Schülerzahl: 420

### 5. Erweiterte Volksschule.

Plöckstraße 105, Grabengasse 20 und Landhausstraße 20.

Rektor: Herr Kreis Schulrat H. Strübe  
 Hauptlehrer: Herren Chr. Kreß, Heinr.

Keller, B. Reiningger, J. Schweinfurth, L. Uhl, R. Hertrich, Fr. Dürr, E. Klett,



A. Döpfner, A. F. Meyer, K. Frey, M. Kuhn, Ph. A. Büchler, A. Schmitt, A. Frank, J. Huber, K. Lint, K. Vog, G. Malsch, G. Herrigel, H. Zenner, K. Gebhard, L. Göckel, K. Steiger, H. Berger, K. Stärk, Albert Hübner, Jos. Nepple u. K. Jhringer

Hauptlehrerinnen: Frl. Anna Schüf, Charlotte Gieser und K. Braun

Unterlehrer: H. A. Schifferer, H. Köchlin, J. Wohlfart, Fr. Sperber, L. Ammann, Alb. J. Lang, M. Leonhard, A. Kraus,

G. A. Kimmig, M. Winder, G. Bachmann, H. Gorenflo und W. Wagner

Hilfslehrer: J. Scheidlen und H. Schäfer  
Lehrerinnen: Frl. G. Schmid, J. Herdt und H. Heminger, M. Reinhard

Industrielehrerinnen: Frl. B. Pfaff, Hauptlehrerin, Frau A. Kromer, Fräul. M. Holzer, Frl. A. Frion, Frl. Schulz  
Diener: H. Neuter (Blöckstraße 105), J. Mejerle (Grabengasse 20) und J. Hörnle (Landhausstraße 20)

Schülerzahl: 3000

### Volkschule in Schlierbach.

Landstraße 58 und 60.

Schulverwalter: J. Schmitt  
Unterlehrer: H. Kamstein

Industrielehrerin: Frl. Gwath  
Schülerzahl: 125

### 6. Kleinkinderschule.

a. Kanzleigasse 1.

Stiftungsrat: Herren Oberbürgermeister Dr. Wildens, Vorsitzender, Kaufmann Alberti, Stadtrat G. L. Ammann, Buchhändler G. Mohr, Stadtpfarrer Friedr. Schwarz, Stadtpfarrer Franz Wilms, und Privatmann Leopold Würth

Damen-Ausschuß:

Vorsitzende: Frl. M. Kooopmann

Lehrerinnen: Schwester Regina Kögel und Margarete Herrmann

Schülerzahl: 150

b. Schlierbach.

Lehrerin: Schwester Katharina Kief

Schülerzahl: 54

### 7. Fröbelverein.

Local des Kindergartens: Hauptstraße 110 (Harmonie, Eingang Theaterstraße)

Local des Volkskindergartens: Blöckstr. 44

Vorstand des Ausschusses und Damenrates: Herr Stadtpfarrer Fr. Schwarz  
Ausschuß:

Schriftführer: Hr. Dr. Th. Sachs  
Rechner: Herr Karl Spitzer

Schulwart: Herr Stadtpf. Dr. J. Kiebs  
Damenrat: Schriftführerin Frau Geheime-

rat H. Kühne  
Kindergärtnerinnen: Frl. Blum und Frl. H. Schwente und Frl. Hähner

Beifrauen: Frau Schmitt Witwe u. Frau Bossert Witwe

Zahl der Mitglieder: 220

### 8. Privatschulen.

Armitage Fr., Englisches Knaben-Institut, Neuenheim, Mönchhofstraße

Heidelberg College: Englisches Knaben-Institut. Direktoren: Dr. phil. A. Holz-

berg, A. B. Gatty, W. Lawrence, Neuenheimer Landstr. 35 u. 38

Erhardt J., Vorbereitungsschule f. jüngere Knaben und Mädchen, Theaterstraße 7  
Philippine K., Knaben-Institut, Leopoldstr. 39

### Mädcheninstitute für Pensionäre und Externe.

Bury Melani Frl., Neuenheim, Mönchhofstraße 117 d

Erhardt J. (nebst Lehrerinnen-Seminar), Theaterstr. 7

### Mädchen-Pensionate.

Capelle Anna Frl., Friedrichstr. 5

Faller Regine Frl., Blöckstr. 109

Gehlochl J., Ziegelh. Landstr. 2

Rosenplänter Geschw. Frl., Neuenheimer Landstr. 127, Villa Livonia

### Heidelberger Musikschule.

Lehrfächer: Klavier-, Orgel-, Violin- und Violoncell-Unterricht, Solo- und Chorgesang, Harmonie- und Compositionslehre

Direktor: Herr Kapellmeister Franz Heber, Hauptstr. 113 a

## X. Anstalten und Vereine.

### 1. Für Kunst und Wissenschaft.

#### a. Kunst-Verein.

Ausstellungslokal: Grabeng. 3 im Museum,  
III. Stock.

Gedöfnet Mittwochs von 11—1 Uhr und  
Sonntags von 11—1 Uhr

Vorsitzende des Verwaltungsrates und des  
Ausschusses: Herren Prof. Max Wolf u.  
Dr. Ad. Eisenlohr

Schriftführer: Herr Stadtspf. Fr. Schwarz  
Kassier: Herr Buchhändler Georg Weiß  
Vereinsdiener: Peter Beck, Schreiner, Unt.  
Neckarstraße 80

Zahl der Mitglieder: 250

#### b. Sistor.-Philos. Verein.

Sekretär: Herr Prof. A. von Kirchenheim  
Zahl der Mitglieder: 126

#### c. Naturhist. Medizin. Verein.

Vorsitzer: Herr Prof. Dr. Pflüger  
Schriftführer: Herr Prof. Dr. A. Horstmann  
Rechner: Herr Buchhändler G. Koefer  
Zahl der Mitglieder: 100

#### d. Deutscher u. österr. Alpenverein.

Sektion Heidelberg.

Versammlungen im Museum am dritten  
Freitag des Monats.

Vorstand: Herr Prof. Dr. Fr. Eisenlohr  
Bibliothekar: Herr Buchhändler G. Koefer  
Kassier: Herr Banquier Wilhelm Cunnig  
Zahl der Mitglieder: 118

#### e. Odenwald-Klub.

Sektion Heidelberg.

Vorstand: Herr Rechtsanwalt Wagner  
Schriftführer: Herr K. Wolff, Kaufmann  
Rechner: Herr Fabrikant Herrn. Landfried  
Zahl der Mitglieder: 71

#### f. Ärztlicher Verein.

Schriftführer: Herren Dr. K. Mittermaier  
und Dr. Fleiner  
Zahl der Mitglieder: 35

#### g. Deutscher Schulverein.

Ortsgruppe Heidelberg.

Vorstand:

Vorsitzender: Herr Ministerial-Rat a. D.  
v. Sybel

Stellvertreter: Herr Altoberbürgermeister  
Wilabel

Schriftführer: Herr Prof. Dr. Fr. Eisenlohr  
Stellvertreter: Herr cand. phil. Jacob  
Mendant: Herr Prem.-Vient. a. D. Hofpauer  
Mitglieder: Herren Geh. Rat Professor Dr.  
Czeruy, Prof. Dr. v. Domaszewski, Hof-  
rat Prof. Dr. Erdmannsdörffer, Kreis-  
schulrat H. Strübe, Gymnasialdirektor  
Prof. Dr. Uhlig

und die zeitweiligen Herrn Vertreter der der  
Gruppe angehörenden elf studentischen  
Korporationen

Mitglieder: 87 und 11 studentische Korpo-  
rationen

#### Stenographenvereine.

##### a. Gabelsberger.

Lokal: Eßfighaus (Nebenzimmer).

Vorsitzender: Herr Ph. Vogt  
Schriftführer: Herr Ed. Huth  
Rechner: Herr Rich. Supe  
Zahl der Mitglieder: 15

##### b. Stolze.

Lokal: Hptstr. 45 z. Majerei (Nebenzimmer).  
Vorsitzender: Herr Karl Fischer  
Schriftführer: Herr G. Strauch, stud. jur.  
Kassier: Herr Ludwig Rettig

### 2. Für Wohlthätigkeit, Kranken- und Armenpflege.

#### a. Frauenverein.

Präsidentin: Frau Geh. Regierungsrat  
v. Scherer  
Vorsitzender: Herr Dr. W. Blum  
Beirat: Herr Altoberbürgermeister Wilabel

I. Abteilung: Arbeits- und Gewerbeschule  
für Frauen und Mädchen.

Vorsitzende: Frau Hofrat Th. Holzmann  
Stellvertreterin: Frau Kreis Schulrat Strübe  
Beirat: Herr Altoberbürgermeister Wilabel

II. Abteilung: Weibliche Arbeiten.

Vorsitzende: Frau Hofrat Stark  
Stellvertreterin: Frä. Bluntzli  
Beirat: Herr Kirchenrat D. Schellenberg

III. Abteilung: Für Krankenpflege.

Vorsitzende: Frau Prof. Kayser  
Stellvertreterin: Fräulein Thibaut  
Beirat: Herr Medizinalrat Finc

**IV. Abteilung: Wohlthätigkeitsverein.**

Vorsitzende: Fr. S. v. Waldkirch  
Stellvertreterin: Fr. F. Krings  
Beirat: Herr Stadtpfarrer Fr. Schwarz

**V. Abteilung: Herberge und Dienstermittlungsanstalt für weibliche Dienstmoten.**

Vorsitzende: Frau Dr. Lobstein  
Stellvertreterin: Frau Geh. Rat Schulze  
Beiräte: Herren Kirchenrat Schellenberg und Dr. A. Mittermaier

**VI. Abteilung: Ueberwachung der Kostkinder.**

Vorsitzende: Frau Prof. Holsten  
Stellvertreterin: Frau Schulze  
Beiräte: Herren Bürgermeister Walz, Dr. Karl Mittermaier u. der jeweilige Amtmann

**b. Gustav-Adolfs-Frauenverein.**

Vorsteherin: Frau Prof. Holsten  
Schriftführ.: Frau Stadtrat Ammann  
Rechnerin: Frau Anderst

**c. Gustav-Adolfs-Ortsverein.**

Vorsteher: Herr Stadtpf. Fr. Schwarz  
Rechner: Herr Privatm. J. A. Ernst

**d. Gustav-Adolfs-Studentenverein.**

Für das Wintersemester 1887/88

Vorsteher: Herr stud. theol. Manyp  
Schriftführer: Herr stud. theol. Wurth

**e. Allgemeiner evang.-protestant. Missionsverein.**

Vorsitzender: Herr Stadtpfarrer Schück  
Kassier: Herr Bankdirektor Schentel (prov.)  
Vorstandsmitglieder: Herr Stadtrat G. L. Ammann, Herr Prof. Dr. Bassermann, Herr Dr. Lobstein, Herr Buchhändler G. Mohr, Herr Direktor Professor Dr. Uhlig

**f. Diakonissen-Anstalt.**

Hauptstraße 85.

Vorstand: Herren Prof. Frommel, Stadtmissionar Destrreicher, Kaufmann Louis Werner, Buchhändler Carl Winter, Kaufmann Karl Zimmermann  
Oberschwester: Salome Bückele

**g. Verein für äußere Mission.**

Vorsitzender: Herr Prof. Frommel  
Schriftführer: Frhr. M. v. Göler  
Kassier: Herr Hauptlehrer Bückler  
Herren Privatm. Wilh. Richter, Eisenbeinschnitzer J. Stüber, Kfm. Louis Werner, Buchhändler Carl Winter

**h. Christliche Kleinkinder-Pflege.**

Vorstand: Herren Buchhändler Carl Winter, Professor Frommel, Frhr. M. v. Göler, Kaufm. L. Werner, Fr. M. Fries, Fr. E. Frommel, Frau Inspektor M. Koch, Fr. M. Stockhausen, Fr. A. Werner

Lokal: Landhausstraße 2a:

Kinderpflegerin: Schwester Ida Heußer

Lokal: Plöckstraße 47:

Kinderpflegerin: Schwester Lina Koppe

**i. Evangel. Stadtmissionsverein.**

Vorstand: Herr Kaufmann Louis Werner  
Schriftführer: Herr Ingenieur H. Kayser  
Kassier: Herr Schlossermeister M. Hohl  
Herren Hauptlehrer Bückler, Professor Frommel, Frhr. M. v. Göler, Hausmstr. J. Kragert, Stadtmissionar Destrreicher, Pfarrer Schrader, A. Schweinschaut

**k. Evangel. Jünglingsverein.**

Plöckstraße 47.

Vorstand: Herr Ingenieur H. Kayser und Stadtmissionar Destrreicher  
Schriftführer: Herr Ferdinand Fribolin  
Kassier: Herr Friedrich Keller  
Bibliothekar: Herr J. Kohnagel

**l. Evangel. Jungfrauenverein.**

Ältere Abteilung.

Heidelberg, evangel. Kapelle.

Vorsitzende: Fr. A. Grebe  
Stellvertreterin: Fr. Eisingarten  
Beirat: Herr Stadtmissionar Destrreicher

Jüngere Abteilung.

Neuenheim, Lutherstraße 158.

Vorstand: Fr. Jul. Frommel, J. Reinold, B. Thibaut und Schwester M. Schmitt

**m. Evangel. Sonntagsschule.**

Vorstand: Herren Pfarrer Schrader, Stadtmissionar Destrreicher, Kaufmann Louis Werner

Schriftführer: Herr Ingenieur H. Kayser  
Kassier: Herr A. Schweinschaut  
Fräulein Marie Bauer, Emilie Krummel, M. Thibaut, A. Werner, G. Wettstein

**n. Christliche Volksbibliothek.**

Plöckstraße 47.

Vorstand: Herren Louis Werner, Wilhelm Richter, Fr. J. Frommel, Mathilde Herrmann, M. Thibaut, A. Grebe

**o. Verein gegen Hausbettel.**

Vorsteher: Herr Bürgermeister Dr. Walz  
 Rechner: Herr Stadtr. Friedr. Aug. Wolff  
 Vereinspfleger: Herr Dörr, Armenrats-  
 Sekretär  
 Diener: Jakob Kopp

**p. Luiseheilanstalt.**

Unter dem Protektorat S. K. Hoheit der  
 Großherzogin Luise von Baden.

Uferstraße 8. 10.

**Verwaltungsrat:**

1. Vorstand: Herr Hofr. Dr. Frhr. v. Dusch  
 2. " Herr Prof. Dr. Oppenheimer  
 Rechner: Herr Stadtrat Josef Keller  
 Herren Geh. Regierungsrat Otto v. Scherer,  
 Kommerzienrat Wilhelm Köster, Buch-  
 händler Gustav Koester  
 Oberwärterin: Frä. K. Bühler  
 Assistenzarzt: Herr Geier

**q. Kaiser-Wilhelms-Stift für  
deutsche Invaliden.**

(Bezirksverein Heidelberg.)

Vorsitzender des Bezirks-Ausschusses: Herr  
 Geheimer Regierungsrat Otto v. Scherer  
 Schriftführer des Bezirks-Ausschusses: Herr  
 Dr. Franz Mittermaier  
 Rechner des Bezirks-Ausschusses: Herr  
 Bankdirektor Franz Metz

**r. Landwirtschaftlicher Bezirks-  
verein.**

I. Vorstand: Herr Domänen-Verwalter  
 Fütterer  
 II. Vorstand: Frhr. Karl v. Göler in Mauer  
 Sekretär: Herr Bezirkskierarzt Fuchs  
 Direktionsmitglieder: Herren Geheimer Re-  
 gierungsrat von Scherer, Bürgermeister  
 Nehm in Gauangeloch, Stabhalter Schuh  
 in Grenzhof, Stabhalter Zimmermann in  
 Schwabenheimerhof, Altbürgermstr. Sie-  
 müller in Ruzloch, Fr. Wampel in Kirch-  
 heim, Bernhard Scherer in Rohrbach,  
 Bürgermeister Friedr. Treiber in Wieb-  
 lingen, Bürgermstr. Endlich in Leimen,  
 Lorenz Bauer in Heidelberg, Bürgermstr.

Imhof in Mauer, Bürgermstr. Ziegler  
 in Baumenthal, Bürgermstr. Stoll in  
 Meckesheim, Bürgermstr. Schröder in  
 Handschuchsheim

**s. Gartenbauverein.**

I. Vorstand: Herr Hauptlehrer Phil. Aug.  
 Bühler

II. " Herr Franz Mai  
 Schriftführer: Herr Universitätsgärtner  
 Massias  
 Rechner: Herr Kaufmann L. Schaefer  
 Diener: Robert Nething

**t. Niederbronner Schwestern für  
Krankenpflege.**

Burgweg 1.

Vorsteher: Herr Stadtpfarrer Frz. Wilms  
 Oberin: Schwester Ferdinande

**u. Marien-Verein.**

(Herberge und Dienstvermittlung für katho-  
 lische weibliche Diensthöten.)

Hauptstraße 25.

Patron: Herr Stadtpfarrer Wilms  
 Das Vereinslokal steht unter Leitung  
 zweier Schwestern aus dem St. Vincentius-  
 orden in Freiburg

**v. Altkathol. Hüfsverein.**

Vorstand: Herr Stadtpfr. Dr. Nieß, Frau  
 M. Becker, Frau Oberst v. Grabow, Frau  
 Prof. Dr. Müller, Wtw. Mensch, Frau  
 Verwalter Mehlem, Frau Dr. Nieß,  
 Fräul. Veith, Fräul. Hoffmann, Fräul.  
 Schmidt, Frau Werle

Zahl der weiblichen Mitglieder: 105

**w. Altkathol. Kranken- u. Sterbe-  
kassenverein.**

Vorstand: Herren G. Wihler, Stadtpfarrer  
 Dr. J. Nieß  
 Zahl der Mitglieder: 86

**x. Privatklinik.**

Hauptstraße 22.

Direktor: Fr. Hofr. Prof. Dr. Frz. v. Schelius  
 Krankenpflege durch Schwestern vom St.  
 Vincentius-Orden in Freiburg

**3. Für gemeinnützige Zwecke.****a. Gewerbe- und Industrieverein.**

I. Vorstand: Fr. Gerbereibes. H. Hoffmeister  
 II. Vorstand: Herr J. Fran

Rechner: Herr Fr. Aug. Wolff  
 Diener: Wilhelm Leibi, Schiffg. 8  
 Zahl der Mitglieder: 200

**b. Kaufmann. Verein Seidelberg.**

Lokal: Café Bogelsberger, 2 Treppen hoch.  
Geöffnet von Morgens bis Abends.

Vorsitzender: Herr C. Dünkel, Direktor der Volksbank

Stellvertreter: Herr Louis Werner (Sohn Gebr. Werner)

Schriftführer: Herr D. Kugler

Schatzmeister: Herr F. Möser

Bücherwart: Herr Ed. Guth

Verwalter: Herr K. Ueberle

Beisitzende: Herren C. Nolte, F. A. Hirschel,

F. Haase und H. Neuburger

Vorlesungen u. s. w. werden jeweils bekannt gegeben.

**c. Sparkasse für Landgemeinden.**

Akademiestraße 4

Vorstand des Verwaltungsrates: Herr Gerichts-Notar a. D. Heisch

Sparkasse-Rechner: Herr Louis Lint

Gehilfe: Herr Leonhard Dörsem

Diener: Lorenz Heinstein, Ketteng. 16

**d. Gewerbebank,**

eingetragene Genossenschaft.

Komptoir: Theaterstraße 2.

Vorstand: Herr Schlossermeister Greber.

Kassier: Herr Georg Hofpauer

Kontrollleur: Herr Philipp Schmidt

Diener: Fr. Niemer sen., Bussfemrg. 1

Zahl der Mitglieder: 270

**e. Seidelberger Volksbank,**

eingetragene Genossenschaft.

Komptoir: Hauptstr. 100.

Direktor: Herr C. Dünkel

Kassier: Herr Jos. Kunz

Zahl der Mitglieder: 220

**f. Freiwillige Feuerwehr.**

(Gegründet 1855).

I. Kommandant: Herr Jakob Kesselbach, Hauptstr. 110

II. Kommandant: Herr Karl Müller, Kohlenhändler, Untere Neckarstr. 19

I. Adjutant: Herr F. M. Hoefler, Eisenwarenhändler, Hauptstr. 204

II. Adjutant: Gg. Ueberle, Unt. Neckarstr. 44

Verwaltungsrat: Herren Jakob Kesselbach,

I. Kommandant, Karl Müller, II. Kommandant, Th. Mühlbauer, Steigerhauptmann,

F. Litterst, Spritzenhauptmann, W. Burchardt, Hauptmann der Wassermannschaft, Beigeordneter der Steiger-

mannschaft, Heint. Christ, Beigeordneter der Spritzenmannschaft, Karl Volk, Beige-

ordneter d. Wassermannschaft, Rud. Fritz

Rechner: Herr Stadtrechner Fr. Dingeldein

Oberarzt: Herr Dr. Franz Wolf

Unterarzt: Herr Martin Scharnberger  
Maschinenmeister: Herr Wilhelm Rüdker,  
Spritzenfabrikant

Brunnenmeister: Herr Rudolf Fritz

Diener: Christ. Helfrich, Kl. Mantelg. 14

Zahl der Mitglieder: 200

Feuerlöschstationen befinden sich:

No. 1. Im Rathhaus

No. 2. Bei Weinwirt Hornmuth, Hauptstr. 75

No. 3. Bei Kupferschmied Fr. Stebler, St. Annag. 1

No. 4. Bei Privatmann K. Weißgerber, Schloßberg 21

No. 5. Bei Pflasterer Salomon Wölfel, Schloßberg 20

No. 6. Bergheimer Straße Aktienbrauerei (vorm. Kleinlein)

No. 7. Rohrbacherstraße bei Gastw. Lay

No. 8. Herrenmühle bei Mühlmann

**g. Feuerwehr in Schlierbach.**

Hauptmann: L. Goos, Müller in Schlierbach 77

Zahl der Mitglieder: 36

**h. Verein für Volksbildung.**

Volksbibliothek: Städt. Marstallgebäude 4.

Geöffnet: Jeden Mittwoch Abend von 1/8 bis 9 Uhr.

Vorsteher: Herr Dr. Wilhelm Blum

Rechner: Herr Buchhändler Gustav Koefer

Bibliothekar: Herr Schmann

Bereinsdiener: Phil. Sommer, Schiffg. 4

Zahl der Mitglieder: 90

**i. Arbeiter-Bildungsverein.**

Bereinslokal: Sandg. 2.

I. Vorsteher: Herr Dr. Scherrer

II. Herr Jul. Münzenmayer

Schriftführer: Herr Gisinger

Unterrichtskommisär: Herr Mentert

Rechner: Herr Bühler

Bibliothekar: Herr Heimann

Diener: H. Sommer

Zahl der Mitglieder: 130

**k. Schloßverein.**

Vorstand: Herr Prof. Dr. Heinrich Buhl

Schriftführer: Herr General von Horn

Rechner: Herr Bantvorstand C. Weidig

Sekretär: Herr H. Reiske (das Sekretariat befindet sich in der Wohnung des Sekretärs, Plöckstraße 77)

Ausschussmitglieder: Herren Prof. Fr. K. v. Duhn, Prof. B. Erdmannsdörffer,

Prof. Dr. Karl Jangemeister, Privatim.

Albert Mays, Dr. v. Dechelhäuser, Alt-

oberbürgermeister H. A. Bilabel, Oberförster Friedrich Obermeyer, Stadtbau-  
meister G. A. Schaber, Architekt Seitz  
Zahl der Mitglieder: in Heidelberg 400  
auswärts 550

#### 1. Verschönerungsverein in Neuen- heim.

Vorstand: Herr Pfarrer A. Schneider  
Schriftführer: Herr Privatm. D. Schmitt  
Aussschußmitglieder: Herren Privatm. M. C.  
Krahl, Privatm. F. A. Keppler, Dr. G.  
Kloje, Geometer F. Treiber, Bürgermfr.  
A. Ueberle und Gastwirt zum Gr. Laub  
K. Weber  
Zahl der Mitglieder: 80

#### m. Gemeinnütziger Verein Heidelberg.

I. Vorstand: Herr Max Klingel  
Stellvertreter: Herr C. Weidig  
Rechner: Herr A. Voit  
Schriftführer: Herr Adolf Brechter  
Aussschußmitglieder: Herren C. L. Ammann,  
A. Ellmer, Fr. Emmerling, Wilh. Land-  
fried, Aug. Lang, Herm. Lender, Friedr.  
Müller, Wilh. Müller, Franz Mai, Otto  
Peters, Jos. Greber, W. Ulrich  
Vereinsdiener: A. Nething  
Zahl der Mitglieder: 580

#### n. Spiegelscheibenversicherungs- Verein.

I. Vorsteher: Herr Kaufm. Josef Keller  
II. Herr Kfm. M. Kochenburger  
Rechner: Herr Kaufm. Stephan Werner  
Beisitzende: Herren Privatm. F. A. Keppler  
und Banquier Wilhelm Cunn

#### o. Sonnenverein.

Verein zur Reinigung der Stadt Heidelberg.  
Der Sonnenhof befindet sich an der Berg-  
heimerstraße unterhalb der Cementfabrik  
Aussschuß: H. Kfm. B. Alberti, Banquier  
Wilh. Cunn, Anwalt A. Fürst, Domänen-  
verwalter K. Futterer, Kfm. Jos. Keller,

### 4. Für gesellige und

#### a. Museum.

Grabeng. 3

Präsident: Herr Geheime Regierungsrat  
Otto von Scherer  
Direktion: Herren Stadtrat A. L. Lehmann  
und Stadtrat Dr. G. Lobstein  
Rechner: Herr G. Weber  
Bibliothekar: Herr K. Philippe  
Hausmeister: Matthias Birz  
Zahl der Mitglieder: 760

Hermann Landfried, Privatm. Gd. Li-  
powsky, Dr. K. Mittermaier, Kaufmann  
Spizer jun., Stadtbaumeister Schaber,  
Holzhändler J. Ueberle, Dr. Vulpinus und  
Dr. Franz Wolf

Inspektor: J. Goldschmidt, Bergh. Str. 57  
In 300 Gebäuden der Stadt befinden sich  
336 Tonneneinrichtungen

#### p. Verein für Vogelschutz, Vogel- und Geflügelzucht.

Lokal: Goldener Engel.

Vorstand: Herr Gg. Jos. Kaufmann  
Rechner: Herr Ph. Burgweger  
Mitglieder: 165

#### q. Verein Kreditreform

(zum Schutze gegen schädliches Kreditgeben).

Bureau: Hauptstr. 61, von 1. Mai ab  
Bergheimerstr. 13.

Geschäftsführer: Herr Friedr. Schwarzbeck  
Zahl der Mitglieder: 240

#### r. Deutsche Gesellschaft zur Rettung Schiffbrüchiger.

Betreter für Heidelberg und Umgegend:  
Herr Kaufmann Berth. Alberti  
Sammelbüchsen befinden sich: Schloßruine,  
Schloßrestauration und -Hotel und bei  
Herrn Otto Peters, Buchhandlung dahier

#### s. Deutsche Generalsechtsschule.

Verband Heidelberg-Lahr.

I. Verbandssechtmeister: Herr A. Vogt  
II. Herr G. Fröhlich  
Kassier: Herr C. Haas  
Schriftführer: Herr H. Neuburger  
Beisitzer: Herren J. Stähle, A. Jung,  
G. Wolf, v. Guttberg

#### t. Katholischer Gesellenverein.

Vereinslokal: Karlsstr. 10.

Vorstand: Herr Beneficiat P. Bund  
Zahl der Mitglieder: 60

### unterhaltende Zwecke.

#### b. Harmonie.

Hauptstr. 110.

I. Vorsteher: Hr. Stadtrat C. L. Ammann  
II. Herr C. W. Rom, Kaufm.  
Rechner: Herr Karl Geurici  
Bibliothekar: Herr C. Keller  
Defonom: Herr G. Fahlbusch, Kaufmann  
Hausmeister: Gustav Haag  
Zahl der Mitglieder: 520

**Harmonie (Gesangsabteilung).**

Vereinslokal: Harmonie, Theaterstr. 1  
 Probe-Abende: Dienstag und Freitag  
 Vorstand: Herr A. Schifferer, Lehrer  
 Dirigent: Herr Kapellmeister Franz Heber  
 Zahl der Mitglieder: 35

**c. Bürger-Kasino.**

Marstallstraße 6, Prinz Max.  
 Vorsteher: Herr Gastwirt Phil. Hornmuth  
 Rechner: Herr A. Hesselbach  
 Dienerin: Frau Pflug Witwe  
 Zahl der Mitglieder: 150

**d. Militärverein.**

Vereinslokal: Konzerthalle.  
 I. Vorstand: Herr Georg Hofpauer, Prem.-  
 Lieutenant a. D.  
 II. Vorstand: Herr Reallehrer Fr. Krönlein  
 Schriftführer: Herr Straßenmeister Schott  
 Rechner: Herr Johann Schumann  
 Gegenrechner: Herr A. Gögelmann  
 Vereinsdiener: Fr. Braun, Mittelbadg. 10  
 Zahl der Mitglieder: 460

**e. Katholisches Kasino.**

Karlsstraße 10.  
 Vorstand: Herr Dr. Leopold Fischer und  
 Herr Stephan Beth  
 Vorsitzender des Aufsichtsrates: Herr Pri-  
 vatmann Leopold Würth  
 Hausmeisterin: A. Karmann Witwe  
 Zahl der Mitglieder: 180

**5. Gesang- und Musikvereine.****a. Bachverein.**

I. Vorsteher: Herr Prof. Dr. Bassermann  
 II. " " Dr. Lobstein  
 Musikdirektor: Herr akadem. Musikdirektor  
 Philipp Wolfrum  
 I. Sekretär: Herr Professor Dr. Maler  
 II. " " Robert Dittler  
 Kassier: Herr Georg Hofpauer  
 Bibliothekar: Herr Hofrat Dr. Zangemeister  
 Vereinsdiener: Hoffstätter, Dienstmann,  
 Kleine Mantelg. 15

**b. Akademischer Gesangverein.**

I. Vorsteher: Herr stud. Jaas  
 II. " Herr stud. Kronenberg  
 I. Schriftführer: Herr stud. Weindel  
 II. " Herr stud. Scharnberger  
 Kassier: Herr stud. Köhler  
 Dirigent: Herr Wolfrum, akadem. Musik-  
 direktor

**f. Heidelberger Ruderklub.**

Boothaus: Neuenh. unterh. d. neuen Brücke.  
 Vereinslokal: Café Wächter, Hauptstr. 187  
 Vorstand: Herr Dr. Ed. Ulrich  
 Kassier: Bakant  
 Schriftführer: Herr Ph. Wächter, Privatm.  
 Zahl der Mitglieder: 60

**g. Schachklub.**

Lokal: Café Häberlein.  
 Spielabende: Jeden Mittwoch.  
 Ehrenpräsident: Herr Prof. Dr. C. Pagen-  
 stecher  
 I. Vorstand: Herr Emil Amann  
 II. " Herr J. L. Lefrenz  
 Kassier: Herr Banquier Wilhelm Cunnz  
 Zahl der Mitglieder: 46

**h. Turnverein.**

Übungsraum: Städt. Turnhalle.  
 Vorsteher: Herr Franz Mai, Blöckstr. 26  
 II. " Herr Heinrich Schwarzbeck  
 Overturmwart: Herr Turnlehrer Jälsinger  
 Rechner: Herr Karl Hohmeister  
 Vereinsdiener: A. Nething  
 Zahl der Mitglieder: 230

**i. Schützenverein.**

Vorstand: Herr Chr. Wegerle, Privatm.  
 Herren Val. Fuchs, K. Wolf, Schriftführer.  
 Beigeordnete Dr. Fr. Mittermaier und  
 Konrad Vogelsberger, Max Mühlmann,  
 Kassier  
 Zahl der Mitglieder: 86

**c. Instrumentalverein.**

Vereinslokal im Museum.  
 I. Vorsteher: Herr Geheime Regierungsrat  
 D. v. Scherer  
 II. Vorsteher: Herr Geh. Rat Stühne  
 Musikdirektor: Herr Karl Boch, akadem.  
 Musikdirektor  
 Sekretär: Herr Buchhändler K. Schmitt  
 Kassier: Herr Ludw. Weinkauff, Privatm.  
 Vereinsdiener: Ernst Heidenreich, Musiker,  
 Lauerstr. 10

**d. Liederfranz.**

Vereinslokal: Bienenstraße 10.  
 Probe-Abende: Dienstag und Freitag  
 Vorsteher: Herr Jakob Otto  
 Direktor: Herr Musiklehrer G. Halben  
 Schriftführer: Herr Hauptlehrer Büchler  
 Rechner: Herr L. Schaefer  
 Vereinsdiener: C. Werner, Schiffg. 5  
 Zahl der Mitglieder: 450

**e. Concordia.**

Vereinslokal im Prinz Max, Marstallstr. 6  
 Probe-Abende: Montag und Donnerstag  
 Vorsteher: Herr Louis Weingärtner  
 Direktor: Herr Kapellmeister Franz Heber  
 Schriftführer: Herr J. Göde  
 Rechner: Herr J. Hübamp  
 Vereinsdiener: J. Sommer, Ingrimstr. 5  
 Zahl der Mitglieder: 200

**f. Liedertafel.**

Vereinslokal: Aktienbrauerei, Hauptstr. 115.  
 Probe-Abende: Dienstag und Freitag  
 Vorsteher: Herr Christian Vogt  
 Direktor: Herr Hauptlehrer F. Herrigel  
 Schriftführer: Herr Theodor Deter  
 Rechner: Herr J. Rhein, Mechaniker  
 Vereinsdiener: W. Kendeck, Kl. Mantelg. 13  
 Zahl der Mitglieder: 190

**g. Liederhalle.**

Vereinslokal: Diemerer.  
 Probe-Abende: Montag und Donnerstag  
 Vorstand: Herr Karl Dinkelbein  
 Direktor: Herr Hauptlehrer Herrigel  
 Kassier: Herr Leonhard Huber  
 Schriftführer: Herr F. Heintzein  
 Vereinsdiener: W. Wartmann, Krahueng. 15  
 Zahl der Mitglieder: 100

**h. Constantia, kath. Männer-  
gesangverein.**

Lokal: Deutsches Haus, Augustinergasse 5.  
 Probe-Abende: Montag und Donnerstag  
 Vorsteher: Herr F. Lind

Direktor: Herr Hauptlehrer G. A. Kimmig  
 Zahl der Mitglieder: 112

**i. Evangel. Kirchenchor.**

Probe-Lokal: Sakristei zu St. Peter  
 Probe-Abende: Montag und Mittwoch  
 Vorsteher: Herr Hauptlehrer Keller  
 Dirigent: Herr Hauptlehrer Herrigel  
 Zahl der akt. Mitglieder 60, der passiven 100

**k. Cäcilia, kath. Kirchenchor.**

Vereinslokal Kathol. Kasino.  
 Probe-Abende: Dienstag und Freitag  
 Vorsteher: Herr Adolf Farrenkopf  
 Direktor: Herr Emil Selter  
 Rechner: Herr Valentin Walter  
 Zahl der Mitglieder: 140

**l. Zitherfranz.**

Vereinslokal: Fauler Pels.  
 Probe-Abende: Dienstag und Freitag  
 Vorsteher: Herr J. Weierbach  
 Dirigent: Herr Julius Wolf  
 Zahl der Mitglieder: 92

**m. Zitherverein.**

Vereinslokal: Prinz Max.  
 Probe-Abende: Dienstag und Freitag  
 Vorsteher: Herr Jos. Kunz  
 Dirigent: Herr A. Diebsch  
 Zahl der Mitglieder: 70

**6. Musikkapellen.****a. Stadt-Orchester.**

Stadt. Musikdirektor: Herr F. Rosenkranz,  
 Untere Redarstr. 80  
 Geschäftsführer: Herr N. Wollweber, In-  
 grimstraße 4

**b. Altes Heidelberger Orchester.**

Musikdirektor: Herr Karl Friebe  
 Geschäftsführer: Herr Moritz Zeise

**c. Militär-Kapelle.**

Kapellmstr.: Hr. D. Lehmann, Seminarstr. 2

**7. Agenturen.****I. Feuer-Versicherungen.**

„Nachener u. Münchener Feuerversicherungs-  
 Gesellschaft in Aachen.“ Ag. Hr. C. Weidig,  
 (Bureau der Reichsbank im Rathaus)  
 „Baseler Feuer-Versicherungs-Gesellschaft.“  
 Hauptagent Herr Leopold Schweiß,  
 Zwingerstraße 6  
 „Basler Versicherungs-Gesellschaft gegen  
 Feuerschaden.“ Hauptagent Herr Theod.  
 Deurer, Neuenh. Landstr. 283  
 „Bayerische Hypotheken- und Wechselbank in  
 München.“ Bezirksagent Hr. Gg. Ganz-  
 horn, Hauptstr. 71  
 „Berlinerische Feuerversch.-Anstalt in Berlin  
 v. 1812.“ Hauptagent: Hr. Haas, Haupt-  
 straße 202

„Colonia, Feuerversch.-Gesellsch. in Köln.“  
 Bezirks-Agent Herr Jakob Wilh. Müller,  
 Bergheimerstr. 57  
 „Deutscher Phönix.“ Bezirksagent Hr. Louis  
 Hörner, Kornmarkt 7  
 „Feuer-Assuranzverein in Altona.“ Agent  
 Herr M. Hengstler, Steing. 6  
 „Feuerversicherungsbank in Gotha.“ Bez.-  
 Agent Herr G. Spitzer, Hauptstr. 146  
 „Französischer Phönix.“ Agent Hr. Philipp  
 Knell, Marktplatz 6  
 „Glabbacher Feuerversicherung.“ Agent  
 Herr Friedrich Goos, Hauptstr. 2  
 „Hamburg-Bremer Feuerversch.-Gesellsch.“  
 Agent Herr Jakob Wirth, Neuenheimer  
 Landstr. 73



- „Helvetia, schweizer. Feuerversicher.-Gesellschaft in St. Gallen.“ Hauptagent Herr Friedr. Aug. Wolff, Hauptstr. 181
- „Leipziger Feuerversicherungsanstalt.“ Bezirksagent Herr C. Spizer, Hauptstr. 146
- „Londoner Rhönig.“ Agent Herr Jean Böhm, Hauptstr. 36
- „Magdeburger Feuerversch.-Gesellschaft.“ Agent Herr Th. Jaeger, Hauptstraße 144
- „North British and Mercantile.“ Vertretung: Hauptagent Herr Zul. Wettstein, u. Neckarstr. 17 und Herr Heinrich Dörr, Oberbadg. 6
- „Preussische Nationalversicherungs-Gesellschaft in Stettin.“ Generalagent Herren Klingel & Cie., Bienenstr. 7
- „Providentia“ Frankfurter Versicherungs-Gesellschaft. Vertreter: Herr A. Noos, Hauptstr. 6
- „Schles. Feuerversicherungs-Gesellschaft in Breslau“, Hauptagent Herr L. Reih, Hauptstr. 123
- „Thuringia in Erfurt.“ Hauptagent Herr Wilhelm Anderst, Untere Neckarstr. 38
- „Vaterländische Feuerversicherungs-Gesellschaft in Ebersfeld.“ Hauptagent Herr Louis Goos, Hauptstr. 27
- „Westdeutsche Versicherungs-Aktien-Bank in Essen.“ Hauptagent: Herr J. Schweikert, Hauptstr. 208

## 2. Glas-Versicherungen.

- „Allgem. Spiegelglas-Versicherungs-Gesellschaft in Mannheim.“ Vertreter Herr Karl Haas, Hauptstr. 202
- „Heidelberger Spiegelglasversicherungs-Verein.“ 1. Vorstand: Herr Stadtrat Keller
- „Kölnische Unfallversicherungs-Gesellschaft“ Bezirksagent Herr Jakob Wilh. Müller, Bergheimerstraße 57

## 3. Lebens-Versicherungen.

- „Allgemeine Rentenanstalt in Stuttgart.“ Lebens-, Pensions- und Leibrenten-Versicherungs-Gesellschaft. Agent Herr Louis Schaefer, Hauptstr. 98
- „Allgem. Versorgungsanstalt in Karlsruhe.“ Vertreter Herren Max Liebhold, Bahnhofstraße 7 (Bureau Neugasse) und Zul. Wettstein, Untere Neckarstr. 17
- „Allgem. deutscher Versicherungs-Verein, Stuttgart“ (Militärdienst-Versicherung und Versorgungsasse). Generalagent: Herr W. St. Kustermann, Oberinspektor, Blöckstr. 56 a
- „Allgem. Versicherungsgesellschaft Viktoria zu Berlin für Leben und Unfall“. Agent Herr S. Neuburger, Blöckstr. 73

- „Baseler Lebensversicherungs-Gesellschaft.“ Agent Herr Karl Fehser, Hauptstr. 106, (Eingang Theaterstraße)
- „Bayerische Hypotheken- und Wechselbank zu München.“ Hauptagent Herr Georg Ganzhorn, Hauptstr. 71
- „Berlinische Lebens-Versicherungs-Gesellschaft in Berlin.“ gegründet 1836. Hauptagentur Herr C. Haas, Hauptstr. 202
- „Caisse générale des familles Paris.“ Agent Herr B. Mayer, Hauptstr. 58
- „Concordia in Köln.“ Agent Herr Jakob Wilh. Müller, Bergheimerstr. 57
- „Deutsche Lebens-Versicherungs-Gesellschaft in Lübeck.“ Agent Herr Leopold Schweiß, Zwingerstr. 6
- „Deutsche Militärdienst-Versicherungs-Anstalt zu Hannover.“ Hauptagent Herr A. Noos, Hauptstr. 6
- „Frankfurter Lebens-Versicherungs-Gesellschaft zu Frankfurt a. M.“ Hauptagent Herr Louis Hörner, Kornmarkt 7
- „Französischer Rhönig.“ Agent Herr Phil. Knehl, Marktplatz 6
- „Germania, Lebens-Versicherungs-Aktien-gesellschaft in Stettin.“ Hauptagent Herr J. Ackermann, Hauptstr. 183
- „Iduna, Lebens-, Pensions- u. Leibrenten-Versicherungs-Gesellschaft in Halle a. S.“ Haupt-Agentur Herr Chr. Schwarzbeck, Zwingerstr. 12
- „Lebens-Versicherungsbank für Deutschland in Gotha.“ Bezirks-Agent Herr Georg Hofpauer, Theaterstr. 2
- „Lebens-Versich.-Bank Kosmos in Jeyst.“ Agent Herr Fr. Niemer, Bussenberg 1
- „Magdeburger Lebens-Versich.-Gesellschaft in Magdeburg.“ Hauptagent Herr Konr. Bogelsberger, Neuenheimer Landstr. 57
- „Mecklenburgische Lebensversicherung und Sparbank in Schwerin.“ Hauptagent Herr Wilh. Pfaff, Hauptstr. 93
- „Newyorker Germania.“ Oberinspektor und Hauptagent Hr. H. Schlemming, Burgw. 12
- „Nordstern, Lebens- und Arbeiter-Versicherungs-Aktien-Gesellschaft in Berlin.“ Vertreter Herr C. T. Walter, Schlosserstr. 4
- „Providentia, Frankfurter Lebensversicherungs-gesellschaft“. Agent Hr. L. Schweikert, Hauptstr. 208
- „Reichs-Versicherungsbank in Bremen.“ Agent Herr Hch. Krempel, Zwingerstr. 4
- „Schles. Lebens-Versicherungs-Gesellschaft in Breslau“, Hauptagentur bei Herrn L. Reih, Hauptstr. 123
- „Stuttgarter Lebens-Versicherungs- und Ersparnisbank.“ Hauptagent Herr A. Noos, pens. Lehrer, Hauptstr. 6
- „Thuringia in Erfurt.“ Haupt-Agent Herr Wilh. Anderst, Untere Neckarstr. 38

**4. Transport-Versicherungen.**

- „Badische Schifffahrts-Assecuranz-Gesellschaft in Mannheim.“ Haupt-Agent Herr C. Spizer, Hauptstr. 146  
 „Mannheimer Versicherungs-Gesellschaft in Mannheim.“ Vertreter Herr H. Reiske, Plöckstr. 77  
 „Schlesische Transport-Versicherungs-Gesellschaft in Breslau.“ Hauptagentur bei Herrn L. Reiß, Hauptstr. 123  
 „Württemberg. Transport-Versicherungs-Gesellschaft in Heilbronn.“ Hauptagent Herren Klingel & Cie., Bienerstr. 7

**5. Unfall-Versicherungen.**

- „Allgem. Deutscher Versicherungs-Verein in Stuttgart.“ Haftpflicht und Unfall-Versicherung, Kranken- und Sterbe-Kasse. Hauptagent: Herr Jul. Wettstein, Unt. Neckarstraße 17  
 „Ödölnisch-Unfallversicherungs-Gesellschaft.“ Agent Herr Jakob Wilh. Müller, Bergheimerstraße 57  
 „Nürnberger Lebensversicherung.“ Einzel-, Kollektiv- und Reise-Unfall-Versicherung. Agent Herr Heinr. Dörr, Oberbadg. 6  
 „Schlesische Unfallversicherungs-Gesellschaft in Breslau.“ Hauptagentur bei Herrn L. Reiß, Hauptstr. 123  
 „Schweizerische Unfallversicherungs-Aktien-Gesellschaft in Winterthur.“ Inspektor für das Großherzogtum Baden: Herr W. St. Kustermann, Plöckstr. 56a, Hauptagent: Herr Jean Böhm, Hauptstr. 86  
 „Transport- und Unfallversicherungsgesellschaft Zürich.“ Unfallversicherung ausschließlich. Generalvertreter für Heidelberg und Mannheim. Herr C. Düntel, Hauptstr. 100

„Unfallversicherungs-Gesellschaft Rheinania in Köln.“ Hauptagentur Herr Karl Haas, Hauptstr. 202

**6. Auswanderungs-Agenturen.**

- „Auswanderungs-Agenturen.“: Herr Jakob Schweifert, Hauptstr. 208  
 „Norddeutscher Lloyd.“ Agentur für Heidelberg Herr Jos. Münch, Hauptstr. 1  
 „Hamburger Packetfabri-Aktiengesellschaft“ (Aug. Volten in Hamburg). Agent Herr Ph. Zimmermann, Hauptstr. 43  
 „Concessioniertes Auswanderungsbureau“ über die Seehäfen Bremen, Hamburg, Havre, Rotterdam, Antwerpen u. Liverpool nach Nord- u. Südamerika, von Ph. Zimmermann, Hauptstr. 43  
 „Concessioniertes Auswanderungsbureau“ über alle Seehäfen, Agent Herr Jean Böhm, Hauptstr. 86  
 „Concessioniertes Auswanderungsbureau“ der besten Dampferlinien nach allen überseeischen Häfen, von Herrn Vogelsberger, Neuentf. Landstr. 57  
 „Concessioniertes Auswanderungsbureau“ der ersten Dampferlinien über alle Seehäfen, Agent Herr Jakob Wilh. Müller, Bergheimerstr. 57
- 7. Annoncen-Expeditionen.**
- „Frankfurter Zeitung.“ Vertreter Herr H. Reiske, Plöckstr. 77  
 „Frankfurter Journal“. Vertreter Herr Julius Otto, Hauptstr. 90  
 „Hafenstein & Vogler.“ Vertreter Hr. Jul. Otto, Hauptstr. 90  
 „Drell Fühlfi & Co.“ Vertreter Herr Hermann Reiske, Plöckstr. 77  
 „Rudolf Mosse.“ Vertreter Herr L. Meder (D. Würzburg), Hauptstr. 168

### Nachtrag und Berichtigungen.

- Berger Friedrich, Geometer, Kornmarkt 5  
 Berghoff-Fing Franz, Dr. Privatdozent, Landhausstr. 2  
 Bischoff Konrad, Maschinist bei Buch, Sandg. 2  
 Bürger Leopold, F. Schlosser, Hauptstr. 30  
 Gerlach J., Schuhmachermeister, Brunneng. 18  
 Hermann Eduard, Prokurist der Heidelb. Schuhfabrik (Aktiengesellschaft),  
 Schlierbacher Landstr. 82  
 — Ernst, stud. jur., Hauptstr. 162  
 — Karl Theodor, Direktor der Heidelb. Schuhfabrik (Aktiengesellschaft),  
 Hauptstr. 162  
 Hoefer J. M., Eisenwarenhandlung, Hauptstraße 204 (Geschäftslokal:  
 Marktplatz 7)  
 Hoffmann J., Dr. Assistenzarzt im akadem. Krankenhaus, Vohstr. 2  
 (vom 1. März 1888 an: Bergheimerstr. 14)  
 Jacobi Robert, Direktor der Filiale der Rhein. Kreditbank, Hauptstr. 73  
 Rahn Gustav, Prokurist der Heidelberger Schuhfabrik (Aktiengesellschaft),  
 Hauptstr. 162  
 Kall August, Fabrikant, Friesenberg 1  
 — August Witwe, Friesenberg 1  
 Katschinsky Dettmar, Kaufmann, Hauptstr. 204  
 Kochenburger Friederike Fräulein (bei L. Martin), Hauptstr. 62  
 Lehr Joseph, Schuhmacher, Rohrbacherstr. 59  
 Pfeiffer Ernst (Fa: Pfeiffer & Veith), Mechaniker, Rohrbacherstr. 2  
 Reuter E., Chirurg und Frau: Hebamme, Hauptstr. 2 (vom 1. April  
 1888 an: Hauptstr. 30)  
 Ritter Ludwig, pens. Postschaffner, Gaisbergstr. 22  
 Schwaben Jakob, Schieferdeckermeister, Brunneng. 18  
 Steinmaier W., Sesselmacher, Neuenheim, Rahmengaße 151  
 v. Tilly, Hauptmann, Leopoldstr. 44  
 Würth Leopold, Privatmann, Bergheimerstr. 16

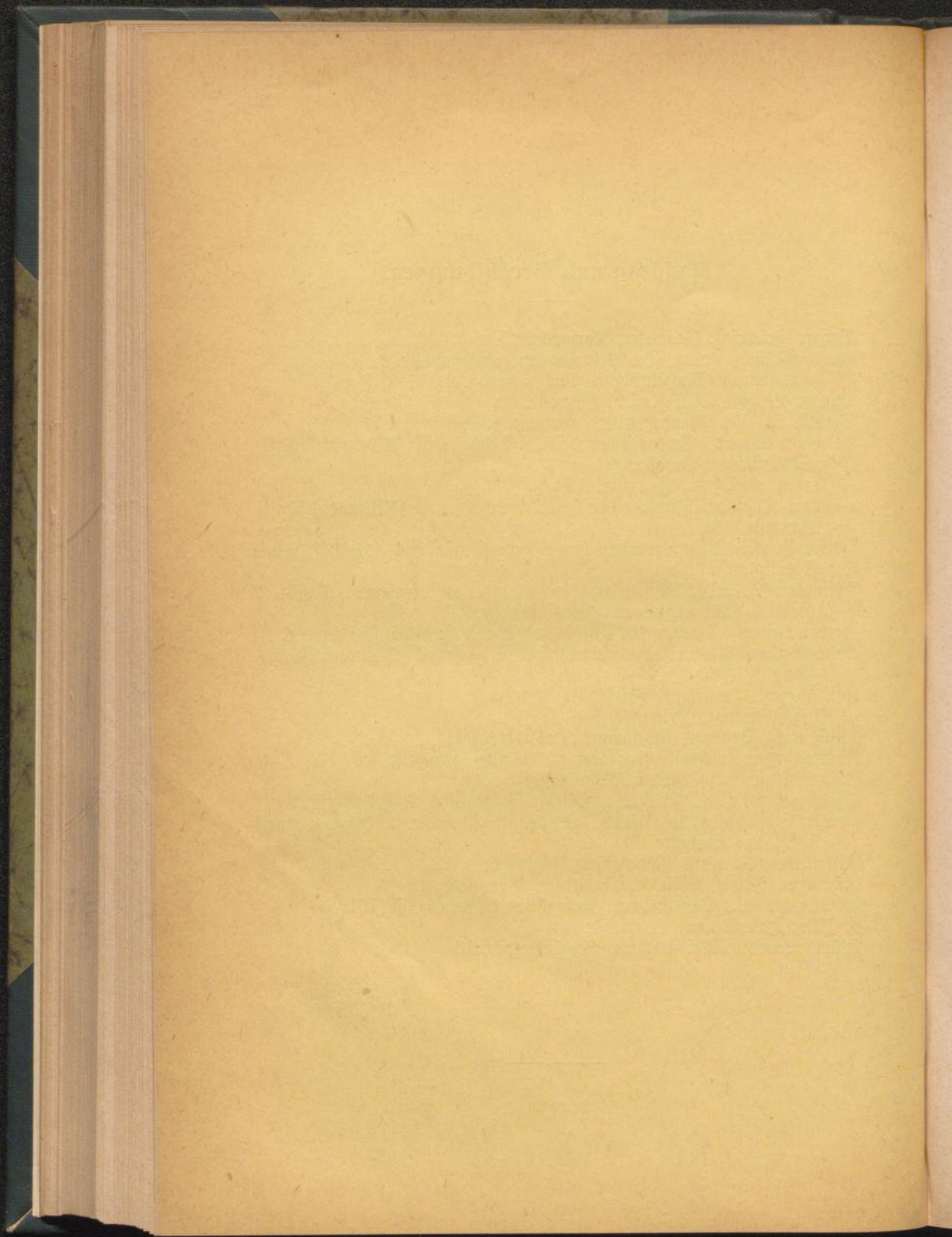

Zusammenstellung der für die Stadt Heidelberg  
erlassenen, zur Zeit geltenden  
**ortspolizeilichen Vorschriften,**  
welche für das größere Publikum von Interesse sind.

**I. Ordnungs- und Sicherheitspolizei.**

(Sicherheitspolizeiliche Bestimmungen finden sich auch in den unter der Rubrik IV [Straßenpolizei] aufgeführten ortspolizeilichen Vorschriften vom 22. Dezember 1865).

**A. Wohnungs-, Fremden- und Diensthoten-Anzeigen.**

Verordnung vom 8. Mai 1883. (§ 49 P.-Str.-G.)

(Bestimmungen über den Ortsgebrauch bei Wohnungswechsel, sowie über Rechtsverhältnisse der Arbeiter und Diensthoten vergleiche unter VII und VIII).

§ 1. Wer nach zurückgelegtem vierzehnten Lebensjahre in eine Gemeinde einzieht, um in derselben seinen Wohnsitz oder Aufenthalt zu nehmen, ist verpflichtet, binnen längstens acht Tagen nach dem Einzuge sich bei der Ortspolizeibehörde unter Vorlegung der ihm an seinem bisherigen Wohn- oder Aufenthaltsorte erteilten Abmeldebescheinigung persönlich oder schriftlich anzumelden und die im beigedruckten Formular A enthaltenen Angaben über seine persönlichen Verhältnisse zu machen.

Auf Verlangen der Ortspolizeibehörde haben die sich Anmeldenden auch die in ihrem Besitz befindlichen, zum Ausweis über ihre Person sonst dienlichen Papiere (Reiseausweise, Pässe, Heimatscheine zc.) vorzuzeigen.

Reichsausländer müssen sich jedenfalls durch Zeugnisse ihrer zuständigen Heimatsbehörde über ihre Staatsangehörigkeit ausweisen.

§ 3. Wer nach zurückgelegtem vierzehnten Lebensjahre aus einer Gemeinde wegzieht, um seinen Wohn- oder Aufenthaltsort in derselben aufzugeben, ist verpflichtet, vor seinem Wegzuge sich bei der Ortspolizeibehörde persönlich oder schriftlich abzumelden und dabei anzugeben, wohin er zu verziehen gedenkt.

§ 8. Bezüglich der Personen, die sich nur als Reisende in einer Gemeinde aufhalten, findet eine Verpflichtung zur Anzeige nur insoweit statt, daß Gastwirthe (Inhaber zc. von Hôtels garnis) Namen, Stand und Bohort des Fremden sogleich in das von ihnen zu führende Fremdenbuch einzutragen oder vor dem Fremden eintragen zu lassen haben.

In den Städten, in welchen die Ortspolizei von einer Staatsstelle verwaltet wird, haben die Wirte Auszüge aus dem Fremdenbuch längstens bis zum andern Morgen dieser Polizeibehörde mitzuteilen.

Die Fremdenbücher können von der Polizeibehörde und deren Organe jederzeit eingesehen werden.

§ 9. In den Städten von mindestens 3000 Einwohnern ist jeder Einzug und jeder Auszug spätestens drei Tage nach seinem Beginn schriftlich bei der Ortspolizeibehörde nach Formular E anzuzeigen:

- a. von dem Besitzer des Wohnhauses oder dem von ihm oder für ihn aufgestellten Verwalter bezüglich des Ein- oder Auszugs, welcher
  1. ihn selbst und seine mit ihm wohnenden Angehörigen,
  2. die übrigen, in seinem Haushalt wohnenden Personen, wie Diensthoten, Gesellen, Gehilfen, Lehrlinge, Schlafleute, Pfleglinge,
  3. seine Mieter,
  4. die in dem Haushalte des Mieters wohnenden Personen, wie Angehörige, Diensthoten, Gesellen, Gehilfen, Lehrlinge, Pfleglinge und die von dem Mieter aufgenommenen Schlafleute, Astermieter und deren Angehörige, so-

weit alle diese Personen mit dem Mieter zugleich ein- oder ausziehen, berührt;

- b. von dem Mieter bezüglich jedes Ein- oder Auszugs der mit ihm wohnenden Familienangehörigen, Diensthoten, Gesellen, Gehilfen, Lehrlinge, Pfleglinge, Pfstermieter, Schlafleute, welcher mit seiner eigenen Wohnungs- veränderung nicht zusammenfällt.

Kinder unter vierzehn Jahren können außer Betracht bleiben.

Für jede Person ist die Anzeige auf eine besondere Impresse zu schreiben. Nur bei Meldungen, die sich auf ein Familienhaupt beziehen, können Ehefrauen und Kinder auf das gleiche Blatt geschrieben werden.

Die Anzeigen sind von der Ortspolizeibehörde alphabetisch nach dem Namen der Angezeigten geordnet aufzubewahren.

§ 12. Jeder, in Bezug auf dessen Person oder Angehörige nach Vorschrift dieser Verordnung eine Meldung erstattet werden muß, ist verbunden, den zur Meldung Verpflichteten alle zur vorschriftsmäßigen Erfüllung erforderlichen Angaben zu machen.

Die Impressen zu den Formularen A. und E. werden auf dem Passbureau unentgeltlich abgegeben.

- 1) Ortspolizeiliche Vorschrift vom 13. Juni 1871. Meldewesen betr.

§ 1. Die Dienstherrschaften, Arbeitgeber und Lehrherren sind gehalten, auch den Diensttritt und Dienstaustritt der nicht mit ihnen zusammen wohnenden Diensthoten, Fabrik- und Handarbeiter, Gewerbsgehilfen und Lehrlinge spätestens nach Umfluß von zwei Tagen schriftlich bei der Polizeibehörde anzumelden.

§ 2. Uebertretungen werden an Geld bis zu 20 Mark bestraft.

- 2) Ortspolizeiliche Vorschrift vom 29. Juli 1884. Meldewesen betr.

Mit Zustimmung des Stadtrats dahier und Genehmigung des Groß. Landeskommissärs in Mannheim wird auf Grund des § 8 Abs. 6 der Verordnung vom 8. Mai 1883 und des § 49 P.-Str.-G.-B. verordnet was folgt:

Die Inhaber von Fremdenpensionen haben jeden Samstag Morgen der Polizeibehörde ein Verzeichnis der bei ihnen wohnenden Fremden, unter Angabe von Namen, Stand und Wohnort der betreffenden Personen, vorzulegen.

Vorübergehende Besuche von auswärtigen Verwandten oder Bekannten der Pensions-Inhaber bleiben dabei außer Betracht.

Uebertretungen werden an Geld bis zu 20 Mark bestraft, vorbehaltlich der in § 49 P.-Str.-G.-B. Abs. 2 angedrohten höheren Strafe für die daselbst vorgesehenen erschwerteren Fälle.

## B. Die Ueberwachung der von Privatpersonen gegen Entgelt in Pflege gegebenen Kinder betr.

Bezirkspolizeiliche Vorschrift vom 30. Juli 1881. (§ 98a des P.-Str.-Gef.-B.)

§ 1. Wer Kinder unter 7 Jahren, welche von Privatpersonen in Pflege gegeben werden, gegen Entgelt in Pflege nehmen will, hat vor der Aufnahme unter Vorlage der den Personenstand der Kinder feststellenden Urkunden die Genehmigung der Ortspolizeibehörde hiezu einzuholen. Diese Genehmigung wird nur erteilt, wenn der Pfleger bezüglich seines Leumunds, seiner Familien-, Erwerbs-, Wohnungs- und sonstigen Verhältnisse die Garantie dafür bietet, daß dem Kinde bei ihm die nötige Pflege und Fürsorge zu Teil wird.

§ 2. Wendet der Pfleger seinen Wohnsitz oder seine Wohnung, oder wird das Pflegeverhältnis durch den Tod des Kindes oder durch dessen Entlassung aus der Pflege aufgehoben, so hat er dies binnen acht Tagen der Ortspolizeibehörde anzuzeigen.

§ 3. Die Ortspolizeibehörde verläßt sich von Zeit zu Zeit über das Befinden des Pfleglings und die Art seiner Abwartung, veranlaßt die sofortige Abstellung etwaiger Mißstände und zieht geeignetenfalls die erteilte Genehmigung wieder zurück.

§ 4. Die Pfleger sind verpflichtet, den Bezirksräten, den Mitgliedern der Armenbehörde, der Ortspolizeibehörde und den von ihr beauftragten Personen jederzeit den Zutritt zu der Wohnung des Pflegekinde zu gewähren und jede geforderte Auskunft zu erteilen.

§ 5. Ueber die in der Gemeinde gegen Entgelt in Privatpflege gegebenen Kinder

unter 7 Jahren hat die Ortspolizeibehörde ein Verzeichnis nach einem vom Bezirksamt festzustellenden Schema zu führen und jeweils am 15. Januar und 15. Juli eine Abschrift hiervon dem Bezirksamte vorzulegen.

§ 6. Auf die Kinder, welche beim Inkrafttreten dieser Vorschrift von Privatpersonen gegen Entgelt bereits in Verpflegung gegeben sind, findet dieselbe mit der Maßgabe Anwendung, daß die betr. Pfleger binnen vier Wochen Vor- und Zunamen, Geburtsort, sowie Geburtszeit des Pflegekindes, den Namen der Eltern desselben und den Betrag des Pflegegeldes der Ortspolizeibehörde anzuzeigen haben.

§ 7. Pfleger, welche den Bestimmungen dieser Vorschrift zuwiderhandeln, werden an Geld bis zu 50 Mark oder mit Haft bis zu acht Tagen bestraft.

### C. Die Schließung der Wohnungen zur Nachtzeit betr.

Ortspolizeiliche Vorschrift vom 19. Februar 1886. (§ 57 Ziff. 2. P.-Str.-G.-B.)

Jeder Hauseingang muß während der Nacht von 11 Uhr an geschlossen sein. — Uebertretungen werden an Geld bis zu 10 Mark bestraft.

### D. Festsetzung der Polizeistunde.

Die Polizeistunde für Heidelberg ist auf 12 Uhr nachts festgesetzt. (Ortspolizeiliche Vorschrift vom 20. März 1877. § 365 P.-Str.-G.-B.)

### E. Polizeiliche Aufsicht über die Hunde betr.

I. Bezirkspolizeiliche Vorschrift v. 26. Nov. 1866. § 103 P.-Str.-G.-B.  
(Mit Gültigkeit für den ganzen Bezirk):

Alle Hunde größerer Gattung, mit Ausnahme der Jagd- und Hüterhunde, sowie der Schäferhunde, dürfen nur mit einem vorschriftsmäßigen Maulkorb versehen auf die Straßen, in die Wirtschaftslokale und an andere öffentliche Orte gebracht werden.

II. Mit Gültigkeit für Heidelberg, Schlierbach und Neuenheim.

1. Bezirkspolizeiliche Vorschrift vom 26. Februar 1878.

Es ist verboten, Hunde (gleichgiltig welcher Größe und Gattung) ohne wohlbesetzten, das Beißen verhindernden Maulkorb herumlaufen zu lassen.

2. Ortspolizeiliche Vorschrift für Heidelberg vom 26. Februar 1878, für Neuenheim vom 10. März 1878.

Wer Hunde (ebenfalls ohne Rücksicht auf Größe und Gattung) in öffentliche Wirtschaften mitbringt, wird an Geld bis zu 20 Mk. bestraft.

Das Verbot unter II. 1 und 2 erstreckt sich auf die genannten Orte, soweit die bewohnten Häuser reichen und soweit diese nicht ganz außer Zusammenhang mit dem Ortsgebiet stehen. Außerhalb dieses Teils von Heidelberg, Schlierbach und Neuenheim (also insbesondere auch bezüglich der Wolfenkur, des Speyerer Hofes, des Schlößhofs und des Wolfsbrunnens) findet Ziff. 1. Anwendung.

III. Verordnung vom 11. Mai 1876. (§ 89 P.-Str.-Ges.-B.)

§ 1. Alle an öffentlichen Orten befindliche, über sechs Wochen alte Hunde müssen am Hals eine mindestens drei Centimeter im Durchmesser große, den Wohnort des Besitzers angehende Marke von Messing oder Messingblech tragen. Es genügt, wenn auf der Marke die Anfangsbuchstaben der Gemeinde und des Amtsbezirks soweit angegeben werden, daß Verwechslungen ausgeschlossen bleiben. Die Marke soll am Halsband hängen, darf also auf das letztere nicht vollständig aufgenietet werden.

§ 2. Hunde, welche nicht die vorgeschriebene Marke tragen, werden — vorbehaltlich der Bestrafung der Besitzer — eingefangen und, wenn sie bis zum Ablaufe des zweiten folgenden Tages nicht von dem Besitzer unter Vorzeigen der Quittung über die an die Gemeindekasse geleistete Zahlung einer Gebühr von zwei Mark abgeholt werden, getötet. Die Auslösningsgebühren sind zur Deckung der Kosten für die Aufbewahrung und Verpflegung der gefangenen Hunde und zu Belohnungen für das mit dem Vollzug der Verordnung betraute Aufsichts-Personal, welches für das Einfangen jedes Hundes 50 Pfennig erhält, zu verwenden.

## F. Das Baden im Neckar betr.

Wir machen wiederholt darauf aufmerksam, daß durch ortspolizeiliche Vorschrift vom 4. August 1884 das Baden im offenen Neckar längs des Ortes Schlierbach und der Stadt Heidelberg mit oder ohne Begleitung eines Fahrzeuges **nur** innerhalb der durch Pfähle abgegrenzten Baderplätze und unter den durch die Warnungstafeln festgestellten Beschränkungen gestattet ist.

Solche Baderplätze befinden sich an der Neckarwörthwiese unterhalb der Bergheimermühle (Cementwerk von Schifferdecker & Söhne).

Unmittelbar unterhalb der neuen Neckarbrücke beim sogenannten Marberhäuschen ist ein Baderplatz nicht wieder eingerichtet worden; das Baden dortselbst ist deshalb verboten. Zuwiderhandlungen werden an Geld bis zu 10 Mk. bestraft.

## G. Das Betreten von Eisflächen betr.

Ortspolizeiliche Vorschrift vom 20. Februar 1875.

§ 1. Wer öffentlich durch die Zeitungen, durch Anschläge oder durch Aufstellen von Bänken, Fegen der Eisfläche und ähnliche Veranstaltungen das Publikum zum Besuche von Eisbahnen veranlaßt, hat spätestens am vorhergehenden Tage dies beim Bezirksamte anzuzeigen und auf Verlangen dieser Behörde durch ein schriftliches Zeugnis des zu diesem Zwecke bestellten Sachverständigen über die Tragfähigkeit des Eises sich anzuweisen.

§ 2. Ein solches Zeugnis kann auch außerdem jederzeit von dem Bezirksamte verlangt werden.

§ 3. Die Verbindlichkeiten liegen ebensowohl Privatpersonen (Unternehmern), als den Vorständen von Vereinen (Schlittschuhclubs etc.) ob.

§ 4. Die Ernennung des Sachverständigen und seines etwaigen Stellvertreters, sowie die Bestimmung der Gebühr, welche er für die Unterjuchung und die Ausstellung des Zeugnisses zu verlangen hat, geschieht durch das Bezirksamt.

§ 5. Das Bezirksamt kann, sobald die Gefahr eines Einbruchs vorliegt, jederzeit das Betreten der Eisfläche und die Erlassung von Einladungen hiezu untersagen.

§ 6. Wer, nachdem das in § 5 erwähnte Verbot bekannt gemacht ist, die Eisfläche noch ferner betritt, wird an Geld bis zu 10 Mark bestraft. (§ 100 P.-Str.-Ges.-B.)

Alle sonstigen Uebertretungen dieser Vorschrift werden mit Geldstrafe bis zu 50 Mark geahndet. (§ 108 Ziff. 2 P.-Str.-Ges.-B.)

## H. Den Verkehr mit Nachen auf dem Neckar betr.

Ortspolizeiliche Vorschrift vom 24. September 1880.

Wer sich damit befassen will, Personen auf dem Neckar in Nachen zu befördern oder überzusetzen, muß mindestens 15 Jahre alt sein.

Eltern und Vormünder sind für Zuwiderhandlungen gegen diese Vorschrift seitens ihrer Kinder und Pflegebefohlenen verantwortlich.

## J. Das Pferdeschwimmen im Neckar betr.

Ortspolizeiliche Vorschrift vom 26. Juli 1883. (§ 108 Ziff. 5 des P.-Str.-Ges.-B.)

§ 1. Das Schwimmen der Pferde im Neckar darf nur stattfinden:

1. an der Schachtel bei der ehemaligen Neuenheimer Fähre in der Verlängerung der Fahrtgasse,
2. an der Schachtel hinter dem Schlachthause.

An beiden Stellen dürfen die Pferde nicht weiter in den Neckar getrieben oder geführt werden, als bis das Wasser die halbe Höhe des Bauches erreicht.

§ 2. Zuwiderhandlungen gegen diese Vorschrift werden mit Geldstrafe bis zu 50 Mark bestraft.



## II. Gesundheitspolizei.

(Gesundheitspolizeiliche Vorschriften finden sich auch in der unter der Rubrik IV. — Straßenpolizei — aufgeführten ortspolizeilichen Vorschrift vom 22. Dezbr. 1865.)

### A. Schlachthaus-Ordnung.

(Bestimmungen bezüglich des Viehhofes vergleiche unter No. VI. Gewerbepolizei.)

Ortspolizeiliche Vorschrift vom 18. August 1879. (§ 95 des P.-Str.Ges.)

§ 1. Alles große Schlachtvieh (Ochsen, Farren, Kühe, Minder) muß im Schlachthaus geschlachtet werden.

§ 2. Eine Ausnahme findet nur statt, wenn das Schlachthaus aus irgend einem Grunde, z. B. wegen hohen Wasserstandes, nicht benutzt werden kann.

In diesem Falle ist jede beabsichtigte Schlachtung der Polizeibehörde und dem Fleischbeschauer rechtzeitig anzuzeigen.

§ 3. Die gewöhnliche Schlachtzeit ist auf vormittags 9 bis abends 6 Uhr festgesetzt. Wer zu einer andern Tageszeit schlachten will, hat zuvor dem Fleischbeschauer Anzeige zu machen.

Von abends 9 Uhr bis morgens 4 Uhr soll, Notfälle ausgenommen, nicht geschlachtet werden und muß das Schlachthaus geschlossen bleiben.

§ 4. Das Schlachten an Sonn- und gesetzlichen Feiertagen kann nur in den Sommermonaten (Mai bis einschließlich Oktober) und in ganz dringenden Fällen, aber nie während des Vor- oder Nachmittagsgottesdienstes, sondern nur von 11 bis 1 Uhr mittags vom Bezirksamt gestattet werden. Außerdem ist die beabsichtigte Schlachtung jeweils dem Fleischbeschauer anzuzeigen.

Feiertage im Sinne dieser Vorschrift sind die den beiden Konfessionen gemeinsamen Feiertage: Neujahr, Ostermontag, Christiuhimmelfahrtstag, Pfingstmontag, Christtag und Stephanstag, ferner der Gründonnerstag, Charfreitag und Fronleichnamstag.

§ 5. Beim Transport in das Schlachthaus muß das Schlachtvieh gehörig verwahrt und vorsichtig geführt, auch darf dasselbe nicht eher als unmittelbar vor der Schlachtung in den Schlachtraum gebracht werden.

§ 6. Beim Schlachten und den damit verbundenen Geschäften soll Ruhe und Anstand herrschen.

§ 7. Vor Beginn der Schlachtung sind die Tiere an der Stelle, wo das Schlachten vorgenommen werden soll, gut und sicher zu befestigen.

Das Werfen auf die Schragen ist fortan verboten.

§ 7a. Das Töten der Tiere hat durch Stirnschlag mit oder ohne Anwendung der Schlachtmaske und sofort nachfolgendem Bruststich zu geschehen.

Die Ausführung des Halsstiches, wobei nur die Drosseladern durchschnitten werden, ist verboten. Das Schlagen darf nur von solchen Personen, welche der Fleischbeschauer oder dessen Stellvertreter als befähigt erklärt und nur mit einem von demselben als geeignet bezeichneten „Schläger“ ausgeführt werden.

Bei älteren, schwereren Tieren, welche mutmaßlich durch den ersten Schlag nicht gefällt werden können, ist die Schutzmaske zu verwenden.

§ 7b. Beim rituellen Schlachten der Israeliten hat das Fesseln und Werfen der Tiere in schonender Weise ebenfalls ohne Benützung des Schragens zu geschehen, und muß der Halschnitt sofort nach dem Werfen ausgeführt werden.

Das bei dieser Art der Schlachtung, sowie bei allen Schlachtungen, bei denen der Schlund der Tiere durchschnitten wurde, aufgefangene Blut darf nicht zu Speisезwecken verwendet werden. Dessen Verwendung zu technischen Zwecken steht nichts entgegen, doch muß es sofort in die zu diesem Zwecke im Schlachthaus aufgestellte Tonne geschüttet werden.

§ 8. Die beim Schlachten beschäftigten Personen haben den Anordnungen des Fleischbeschauers und Schlachthausaufsehers bezüglich der Fleischbeschau, Reinlichkeit, Aufrechterhaltung der Ruhe und Ordnung Folge zu leisten.

§ 9. Das Fleisch der geschlachteten Tiere einschließlich der Eingeweide darf erst nach erfolgter Besichtigung durch den Fleischbeschauer aus dem Schlachthaus entfernt und nur dann von dem Metzger oder dessen Arbeitern nach Hause gebracht werden, wenn es für bankwürdig erklärt ist. Die Verwertung nicht bankwürdigen, aber doch

für genießbar erklärten Fleisches erfolgt auf der städtischen Freibank nach Anordnung des Fleischbeschauers.

§ 10. Der Schlachthausaufseher ist dafür verantwortlich, daß das Schlachthaus, namentlich der Boden und die Wände, sowie die Gerätschaften stets rein gehalten sind, daß Blut, Dung und sonstige Abfälle aus dem Schlachthaus jeweils sofort weggebracht werden und daß der Wanst im Schlachthaus gewendet, der Inhalt aber sogleich entfernt wird. Derselbe hat in der Zeit vom Mai bis einschließlich Oktober täglich, sonst spätestens nach 48 Stunden die Dunggrube zu entleeren und die Abfälle auf den städtischen Wajenplatz zu verbringen.

Das Heraushängen oder Herauswerfen von Abfällen ist unterjagt.

§ 11. Personen, welche nicht im Schlachthause beschäftigt sind, namentlich Skindern, darf der Aufenthalt daselbst nicht gestattet werden. Den beim Schlachten beschäftigten Personen ist das Rauchen im Schlachthaus unterjagt.

§ 12. Das Mitnehmen von Hunden in das Schlachthaus ist verboten und namentlich dem Aufseher das Füttern von eignen oder fremden Hunden in demselben unterjagt.

§ 13. Die Metzgermeister sind für die mit ihrem Vorwissen begangenen Uebertretungen ihrer Arbeiter mitverantwortlich.

§ 14. Zuwiderhandlungen werden an Geld bis zu 20, beziehungsweise bis zu 50 Mark bestraft.

## B. Fleischbeschau.

Ortspolizeiliche Vorschrift vom 14. Juni 1882.

§ 1. Der Verkauf des nicht bankwürdigen, aber als genießbar erklärten Fleisches, nämlich des Fleisches:

- 1) von verunglückten Tieren, welche nicht unverzüglich nach dem Unfall geschlachtet werden,
- 2) von alten und von abgemagerten Pferden,
- 3) von Kälbern, die nicht 14 Tage alt sind,
- 4) von franken Tieren, soweit solches Fleisch verkauft werden darf,
- 5) das von dem Fleischbeschauer als ungeeignet für den unbeschränkten Verkauf in Fleischbänken bezeichnet wird,

ist nur auf der Freibank gestattet und darf nur zu der vom Fleischbeschauer festgesetzten Tare stattfinden.

§ 2. Fleisch von auswärts geschlachteten Tieren darf nur dann in die hiesige Stadt eingeführt werden, wenn dasselbe von dem Fleischbeschauer der Gemeinde, wo die Schlachtung statthatte, untersucht und entweder als bankwürdig befunden, oder wenn nicht für bankwürdig, doch für genießbar erklärt worden ist.

§ 3. Jeder derartige Fleischtransport muß mit einem vom Fleischbeschauer des Schlachtungsortes ausgestellten, die genaue Bezeichnung des Fleisches nach Art, Gewicht und Stückzahl enthaltenden und von der Ortspolizeibehörde unter Beibrückung des Ortssiegel beglaubigten Gesundheitschein begleitet sein. Das auf diesem Scheine ausgeprägte Ortssiegel muß auch auf dem Fleische selbst oder auf einer demselben angehefteten Karte oder Plombe angebracht sein. Wo die Fleischbeschauer eigene Dienstempel haben, treten diese an Stelle der Ortssiegel und die Beglaubigung durch die Ortspolizeibehörde fällt weg.

Der Gesundheitschein hat nur für einen Tag Gültigkeit.

§ 4. Ist das Fleisch für Metzger, Wurstler, Wirte oder Kostgeber oder zum Verkauf auf den Markt bestimmt, so darf es nur in Vierteln oder einzelnen ganzen Stücken, z. B. Lenden, Rippenstücken etc., niemals aber in ausgebeitem Zustande eingeführt werden. Verstümmelungen einzelner Fleischstücke sind verboten; die Lenden müssen auf mindestens zwei Rippen abgestochen und der betreffende Teil des Brustfelles unverehrt vorhanden sein.

§ 5. Alles in hiesige Stadt eingeführte Fleisch von auswärts geschlachteten Tieren unterliegt, bevor dasselbe zum Verkauf gebracht oder an die Besteller abgeliefert wird, einer nochmaligen Beschauung durch den hiesigen Fleischbeschauer, welcher das Ergebnis auf dem Gesundheitschein zu beurkunden hat. Die Beschauung findet an allen Wochentagen morgens zwischen 7 und 9 Uhr im Rathhause statt. Wird Fleisch zu einer andern Zeit eingeführt, so ist unverzüglich dem Fleischbeschauer Anzeige zu machen.



## E. Das Sammeln von Knochen und Lumpen.

### 1) Das Sammeln, Transportieren und Lagern von Knochen in der Stadt Heidelberg.

Ortspolizeiliche Vorschrift vom 14. August 1875. (§ 87 a P.-Str.-Ges.-B.)

§ 1. Das Sammeln von ungereinigten Knochen und ähnlichen Tierabfällen darf nur in guten, nicht durchlöchernten Säcken geschehen.

Es ist untersagt, die Säcke vor den Häusern auf der Straße stehen zu lassen.

Die Benützung von Wagen oder Karren beim Sammeln ist nicht gestattet.

§ 2. Die Verbringung der gesammelten Knochen in das Lager hat noch am gleichen Tage zu geschehen.

Hierbei können Wagen benutzt werden; doch sind die besuchteren Straßen zu vermeiden und es ist untersagt, die ganz oder teilweise geladenen Wagen unterwegs halten zu lassen.

Dieser Transport darf ferner nur in der Zeit von abends 9 Uhr bis morgens 6 Uhr stattfinden.

§ 3. Lager von ungereinigten Knochen dürfen in der Stadt nicht bestehen. Ausnahmen kann nur in besonderen Fällen der Bezirksrat gestatten.

§ 4. Uebertretungen werden an Geld bis zu 60 Mark oder mit Haft bis zu 14 Tagen bestraft.

### 2) Das Sammeln und Lagern von Lumpen betr.

Ortspolizeiliche Vorschrift vom 26. Februar 1885.

§ 1. Das Sammeln von Lumpen darf nur in guten, nicht durchlöchernten Säcken geschehen.

Die Benützung von Wagen beim Sammeln von Lumpen ist nicht gestattet.

§ 2. Das Lagern von Lumpen in Gebäuden, welche zu Wohnungen von Menschen dienen, ist verboten.

§ 3. Die Errichtung neuer und die Erweiterung bereits bestehender Lager von Lumpen innerhalb der Stadt ist nur mit Genehmigung des Bezirksrats zulässig.

§ 4. In Lagern innerhalb der Stadt sind die Lumpen jeweils unmittelbar nach ihrer Einlieferung in Säcke oder Ballen zu verpacken, desgleichen hat ein etwaiges Sortieren (Verlesen) der Lumpen sofort nach der Einlieferung zu erfolgen.

Es ist untersagt, Lumpen in größeren Mengen als 50 Kilogramm frei liegen zu lassen oder auf einmal zu sortieren.

§ 5. Die Lumpenhändler sind verpflichtet, ihre Lager auf Anordnung des Großh. Bezirksamtes nach dessen Angabe zu desinfizieren.

§ 6. Uebertretungen werden an Geld bis zu 60 Mark oder mit Haft bis zu 14 Tagen bestraft.

## F. Die Einrichtung und Reinhaltung der Bierpressionen.

Ortspolizeiliche Vorschrift vom 11. März 1880. (§ 87 a P.-St.-G. v. 2. Jan. 1880.)

§ 1. Die zur Pression verwendete Luft muß gut ventilirten und reinlich gehaltenen Räumen oder dem Freien entnommen werden.

§ 2. Die Luftkessel müssen so konstruirt sein, daß sie mittelst einer an der tiefsten Stelle angebrachten verschließbaren Oeffnung einer Reinigung unterworfen werden können.

§ 3. Die Leitung von Bier wie die Leitung von Luft vom Luftkästchen bis zum Bierfass und von der Luftpumpe bis zum Luftkästchen darf nur durch Röhren von reinem Zinn vermittelt werden. Sogenannte Komposition ist nicht zulässig. Auch dürfen keine Mantelröhren zur Verwendung gelangen.

§ 4. Sämtliche Leitungen müssen stets reingehalten werden und so eingerichtet sein, daß sie an die Wasserleitung angeschlossen werden können. Die Reinhaltung der Leitungen wird durch periodische polizeiliche Revisionen kontrollirt werden.

Von dieser regelmäßigen polizeilichen Kontrolle werden diejenigen Wirte verschont bleiben, welche der Polizeibehörde gegenüber den Nachweis liefern, das sie ihre Pressionen wenigstens einmal in der Woche durch einen Dampfreinigungsapparat reinigen laessen.

§ 5. Solche Bierpressionen, welche in der einen oder andern Richtung den obigen Vorschriften nicht entsprechen, müssen mit den letzteren spätestens bis zum 1. Juli 1880 in Einklang gebracht werden. Der § 4 tritt sofort in Kraft.

§ 6. Zuwiderhandlungen werden nach Maßgabe der im Eingange angeführten Strafbestimmungen geahndet.

Destere Bestrafungen wegen Uebertretung dieser Vorschrift können zur Folge haben, daß dem betr. Wirt die weitere Benützung seiner Bierpression entweder ganz unterjagt, oder doch nur unter besonderen, von der Polizeibehörde festzusetzenden Bedingungen gestattet wird.

## G. Die Anlage der Abtritte, Dunggruben und Pfuhllöcher betr.

Ortspolizeiliche Vorschrift vom 22. Januar 1881. (§§ 87 a, 116 P.-Str.-Ges.-B. und §§ 366 Z. 10 R.-Str.-Ges.-B.)

### I. Abtritte.

#### 1. Allgemeine Vorschriften.

§ 1. Die Abtritte müssen abseits der Straßen und öffentlichen Plätze angelegt werden.

Sie sollen in der Regel in einem besonderen Anbau außerhalb des Gebäudes errichtet werden. Wird eine Ausnahme hievon gestattet, so müssen die Abtritte jedenfalls an einer Umfassungswand des Gebäudes liegen.

§ 2. Alle Abtritte müssen mit in's Freie gehenden Fenstern versehen sein. Die bewegliche Fensterfläche darf nicht unter  $\frac{1}{2}$  Quadratmeter betragen.

Von der Straße aus sichtbare Abtritte sind nur dann gestattet, wenn sie nicht störend in's Auge fallen.

§ 3. Die Abtrittsräume eines jeden Hauses müssen für jeden Sitz mindestens 80 Centimeter breit und 1 Meter tief angelegt werden.

§ 4. Die Abtrittsröhren müssen aus Eisen oder Steingut gefertigt und mindestens 21 Centimeter weit sein.

Die Seitenröhren, welche von den Abtrittsitzen zum Hauptrohr führen, müssen ebenso weit und in möglichst spitzem Winkel (nicht über 25 Grad) dem Hauptrohr eingefügt sein.

Die Abtrittsröhre muß 3 Centimeter von Wänden und Mauern entfernt angelegt werden.

§ 5. Die Abtrittsröhre muß als Dunstrohr 21 Centimeter weit, möglichst senkrecht bis über das Dach und über die in der Nähe liegenden Wohnräume des Nachbarn geführt und mit einem Hut versehen werden.

Das Dunstrohr kann aus Zinnblech hergestellt werden.

Jeder Abtrittsitz ist mit einem gut schließenden Deckel zu versehen.

§ 6. Die Abtritte sind entweder nach dem Tonnen- oder nach dem Grubensystem anzulegen. Die §§ 1 bis incl. 4 dieser Vorschrift sind auf die schon bestehenden Abtritte, falls die letzteren nicht abgebrochen oder verlegt werden, nicht anzuwenden, insofern nicht ein erheblicher Mißstand nachgewiesen ist.

#### 2. Besondere Vorschriften.

##### A. Abtritte nach dem Tonnen-system.

§ 7. Das Abtrittrohr muß durch ein gutschließendes gußeisernes Schieberohr mit der Tonne verbunden sein.

§ 8. Am unteren Ende des Abtrittrohres muß entweder ein sog. Syphonabschluß angebracht sein, oder es muß, wenn der Syphon durch einen geraden Schieber ersetzt ist, am unteren Ende des Abtrittrohres noch ein besonderes Dunstrohr angefügt sein, welches, wenn möglich, nach dem Kichenkamin geführt wird, um neben, aber getrennt von diesem, bis über das Dach zu laufen.

Die Baupolizeibehörde kann von dieser Bestimmung in geeigneten Fällen Dispens erteilen.

§ 9. Die Abtritt-Tonnen müssen entweder aus verzinktem oder auf beiden Seiten mit Oelfarbe angestrichenem Eisenblech oder aus Holz gefertigt sein; ihre Größe, Form und Verschraubung muß der polizeilich genehmigten Normalzeichnung genau entsprechen, welche sich auf dem städtischen Planamte befindet.

Bei besonderen Verhältnissen sind Ausnahmen, jedoch nur mit Genehmigung der Baupolizeibehörde, gestattet.

§ 10. An der Tonne muß ein Ueberlaufröhrchen angebracht sein, durch welches die Flüssigkeit in ein daneben stehendes Ueberlaufbecken abfließen kann, wenn die Tonne überfüllt sein sollte.

Damit keine Verstopfung des Röhrchens stattfindet, muß in der Tonne an der Stelle, wo das Röhrchen angeschraubt wird, ein Seiher angebracht sein.

§ 11. Für jedes Haus müssen die nöthigen Wechseltonnen vorhanden sein.

§ 12. An jeder Tonne muß die Straße und Nummer des Hauses, zu welchem sie gehört, deutlich mit Oelfarbe angestrichen sein.

§ 13. Die Tonne muß an einem solchen Ort zum Gebrauch aufgestellt sein, daß sie leicht entfernt und mit der Wechseltonne vertauscht werden kann. Der Boden, auf welchem die Tonne steht, muß gut cementiert sein.

§ 14. Wird als Tonnenraum die bisherige Abtrittgrube benützt, so ist diese sorgfältig zu räumen und zu reinigen, an zweckmäßiger Stelle eine kleine Stiege und außerdem eine Vorrichtung (Kolle) anzubringen, welche die leichte Herausnahme der abzuführenden Tonne ermöglicht.

§ 15. Jede neue Tonneneinrichtung muß vor der Benützung von dem amtlichen Sachverständigen besichtigt und genehmigt werden.

§ 16. An Stelle der beweglichen Tonnen ist auch die Aufstellung der sog. Pump-tonnen gestattet.

Die Pumptonne muß aus verzinktem oder auf beiden Seiten mit Oelfarbe angestrichenem Eisenblech gefertigt sein. Die Aufstellung hat in einem Raume zu geschehen, der so groß ist, daß die Tonne von allen Seiten umgangen werden kann; der Boden dieses Raumes muß gut cementiert sein. Die Tonne ist mit einem Mannloche und mit einem Entleerungsrohre zu versehen. Letztere ist luftdicht in die Tonne einzulassen und muß bis auf den Boden derselben reichen.

Am oberen Ende dieses Rohres ist ein Gewinde anzubringen, an das der Schlauch der Entleerungspumpe angeschraubt werden kann.

Im Uebrigen finden die §§ 7, 8, 10 und 15 dieser Vorschrift auch auf die Pump-tonnen Anwendung.

## B. Abtritte nach dem Grubensystem.

### a. Vorschriften für Neuanlagen.

§ 17. Abtrittgruben sind außerhalb der Gebäudegrundfläche, abseits der Straße, von den Grundmauern des Gebäudes getrennt und mindestens 3 Meter von Brunnen-schächten, Brunnenstuben und von den zum Hause nicht gehörigen Wasserleitungsrohren, sowie 1,80 Meter von der Nachbargrenze entfernt anzulegen.

Die Entfernung von der Nachbargrenze wird von der Innenseite der Grube an gemessen.

Wo eine genaue Erfüllung dieser Vorschriften örtlicher Verhältnisse wegen nicht stattfinden kann, sind die Gruben nach den besonderen Anordnungen der Baupolizei-behörde herzustellen.

§ 18. Jede Grube muß nach allen Seiten ihre eigene Mauern erhalten, welche bei Verwendung von Bruchsteinen 0,45 Meter, bei Verwendung von Backsteinen min-destens  $1\frac{1}{2}$  Normalstein (25 cm lang, 6,5 cm dick, 12 cm breit) stark sein und mit Ce-ment oder hydraulischem Mörtel gemauert werden müssen.

Ferner sind die Gruben im Innern mit einer mindestens 0,12 Meter starken Back-steinwand in Cement gemauert in der Weise zu verkleiden, daß zwischen beiden Mauern ein 2 cm breiter Zwischenraum bleibt, welcher mit Cement auszugießen ist.

§ 19. Der Boden der Grube muß aus einer 18 cm dicken Betonschichte hergestellt werden, auf welche sodann ein Backsteinboden in Cement zu legen ist.

Der Boden der Grube muß von allen Seiten gegen die Entleerungsvertiefung hin

Gefäll haben. Letztere muß 30 cm weit und ebenso tief sein, sowie sich unmittelbar unter der Einsteige-Öffnung befinden.

§ 20. Jede Grube muß mit einem mit Cement gemauerten, 25 cm starken Gewölbe überwölbt werden.

§ 21. Der Boden der Grube, die vier Wandflächen und das Gewölbe sind mit einem geglätteten, 1½ cm starken Cementverputze zu versehen.

§ 22. Die Einsteige-Öffnung der Grube ist entweder mit einer Stein- oder mit einer Eisenplatte luftdicht zu verschließen und dürfen in der letzteren keinerlei Öffnungen zum Einleeren, von Stehricht, Asche, Küchenabfällen u. dgl. angebracht werden.

§ 23. Die aus den Gebäuden in die Abtrittgrube führende Zuleitung muß aus Eisen- oder Steingutröhren in gleicher Weite wie die Abfallröhren (21 cm) bestehen.

Keine Grube darf mehr als 5 Kubikmeter Rauminhalt haben.

§ 24. Jede hiernach ausgeführte Grube muß, ehe sie verputzt wird, und vor ihrer Benützung geprüft werden.

Zum Zwecke der Prüfung ist Anzeige bei der Baupolizeibehörde zu erstatten.

Es darf keine Grube in Gebrauch genommen werden, bevor sie von dem amtlichen Sachverständigen vorschriftsmäßig befunden wurde.

§ 25. Zum Zwecke der Ausbesserung sind die Gruben einer periodischen Untersuchung unter polizeilicher Aufsicht zu unterziehen.

#### b. Vorschriften für bestehende Anlagen.

§ 26. Alle bereits bestehende Abtrittgruben, welche sich nach dem Gutachten des amtlichen Sachverständigen nicht als wasserdicht erweisen, sind alsbald dadurch wasserdicht herzustellen, daß die Umfassungsmauer einschließlich des Bodens abgewaschen und mit Cement ausgefügt, sodann im Innern mit einer 12 cm starken, in Cement gemauerten Backsteinwand in der Weise verkleidet werden, daß zwischen den bestehenden Umfassungsmauern und der neuen Backsteinwand ein mindestens 2 cm breiter Zwischenraum verbleibt, welcher mit Cement auszugießen ist.

Der Boden der Grube ist durch zwei in Cement übereinandergelegte Backsteinschichten zu verewahren, und so anzulegen, daß er nach der Entleerungsvertiefung hin Gefäll erhält.

Wo eine Neuherstellung des Bodens erforderlich wird, ist derselbe nach den Bestimmungen über Anlagen neuer Gruben herzustellen.

Alle Abtrittgruben müssen im Innern mit einem geglätteten, 1½ cm starken Cementverputz versehen und außerdem mit einem 25 cm starken Gewölbe überwölbt werden. Wo eine Abdeckung mit Dielen erfolgen soll, ist das Verfahren nach § 30 einzuhalten.

§ 27. Sollten alte Abtrittgruben, mehr als 5 Kubikmeter Rauminhalt haben, so ist durch Ausmauern der Grube, ehe die innere Verkleidung mit Backsteinen vorgenommen wird, der Rauminhalt auf das vorgeschriebene Maß zu verringern.

§ 28. Vor Fertigstellung der Abtrittgruben ist nach § 24 zu verfahren.

## II. Dunggruben und Pfuhlöcher.

§ 29. Für die bauliche Anlage und Untersuchungen der Dunggruben und Pfuhlöcher gelten die gleichen Vorschriften, wie für die Abtrittgruben. Jedoch muß die Entfernung der Dunggruben und Pfuhlöcher von Brunnenständen, Wasserleitungen, Brunnenstuben und der Nachbargrenze mindestens 5 Meter betragen.

Kein Pfuhlloch darf mehr als 15 Kubikmeter Rauminhalt haben.

§ 30. Wo statt der Ueberwölbung aus besonderen Gründen die Abdeckung mit Dielen geschehen soll, hat letztere aus einer doppelten Bretterlage bei der die Fugen gut geschlossen sein müssen, zu bestehen.

Hiezu ist jedoch stets die Genehmigung der Baupolizeibehörde einzuholen.

§ 31. Die Benützung der Dunggrube als Abtrittgrube oder umgekehrt ist unstatthaft.

## H. Abfuhr der Abtrittskoffe betr. Ortspolizeiliche Vorschriften vom 24. März 1881.

### I. Allgemeine Vorschriften.

§ 1. Die Auswechslung, Abfuhr, Entleerung und Reinigung der Abtritt-Tonnen wird, insolange die Stadtgemeinde dieses Geschäft nicht etwa selbst übernimmt, namens derselben gegen Erhebung der im anliegenden Tarif bezeichneten Gebühren durch einen Unternehmer besorgt. Der Unternehmer, bezw. dessen Vertreter, welcher für die Erfüllung dieser Vorschriften der Polizeibehörde gegenüber einzustehen hat, ist der letzteren vom Stadtrat namhaft zu machen.

Das gleiche gilt bezüglich der Reinigung der Abtrittgruben.

Sollte die Stadtgemeinde das in Frage stehende Geschäft selbst übernehmen, so hat sie der Polizeibehörde einen städtischen Bediensteten zu bezeichnen, welcher für Erfüllung dieser Vorschrift verantwortlich ist, und es unterliegt dann derselbe den nämlichen Bestimmungen, die in dieser Vorschrift für den Unternehmer vorhanden sind.

§ 2. Die Polizeibehörde kann in einzelnen Fällen, namentlich zu Gunsten hiesiger Landwirte, nach Anhörung des Stadtrats gestatten, daß der betreffende Hausbesitzer selbst die Auswechslung, Abfuhr, Entleerung und Reinigung seiner Tonnen, bezw. die Entleerung seiner Abtrittgrube bewirkt.

§ 3. Findet bei der Abholung der Tonnen oder bei der Entleerung der Abtrittgruben eine Verunreinigung der Straße oder des Hauses statt, so ist der Unternehmer, bezw. dessen Dienstpersonal verbunden, dieselbe sofort wieder zu beseitigen, wozu die betreffenden Hausbesitzer das nötige Wasser zu liefern haben.

### II. Besondere Vorschriften.

#### I. Bezüglich der Auswechslung, Abfuhr, Entleerung und Reinigung der Abtritt-Tonnen.

§ 4. Der Unternehmer, bezw. dessen Vertreter ist verbunden die Auswechslung, Abfuhr, Entleerung und Reinigung der Tonnen stets rechtzeitig zu besorgen. Die Zeit der Abholung der Tonnen wird für jedes Haus von vornherein vom Stadtbauamt festgesetzt.

Die in Frage stehende Festsetzung muß so getroffen werden, daß jede Tonne, bevor sie vollständig gefüllt ist, zur Abholung gelangt. Eine im Gebrauche befindliche tragbare Tonne darf nie länger wie 8 Tage in einem Hause stehen bleiben.

Wenn besondere Gründe vorliegen, welche es als erforderlich erscheinen lassen, daß die Tonnen öfter als zu den durch das Stadtbauamt festgesetzten Zeiten abgeholt werden, wenn z. B. in einem Hause eine ansteckende Krankheit ausgebrochen ist, so ist der Unternehmer, bezw. dessen Vertreter auf Vergehren des Tonnenbesizers, sowie auch, falls die Polizeibehörde dies verlangt, zur häufigeren Abholung der Tonnen verpflichtet.

§ 5. An Sonntagen, sowie an den dem Sonntag verordnungsmäßig gleichstehenden Feiertagen ist die Abholung der Tonnen — vorbehaltlich besonderen polizeilichen Dispenses in dringenden Fällen — nur bis morgens 9 Uhr zulässig.

§ 6. Die Reinigung der Tonnen muß außerhalb der Stadt geschehen und die gereinigte Tonne bei der nächstfolgenden Abholung dem Besizer wieder zurückgegeben werden.

§ 7. Jeder Tonnenbesizer, welcher nicht die in § 2 dieser Vorschrift vorgesehene Erlaubnis erhalten hat, ist, bevor er seine Tonneneinrichtung in Gebrauch nimmt, verpflichtet, zum Zweck der Abholung der Tonnen dem Stadtbauamt schriftliche Anzeige zu machen.

§ 8. Diejenigen Tonnenbesizer, welche die in § 2 dieser Vorschrift vorgesehene Erlaubnis erhalten haben, sind für die rechtzeitige Auswechslung ihrer Tonnen verantwortlich. Für die Frage der Rechtzeitigkeit sind die in § 4 Abs. 2 dieser Vorschrift aufgestellten Grundsätze maßgebend.

Auch haben die in Rede stehenden Tonnenbesizer den § 5 dieser Vorschrift zu beachten, jede Verunreinigung der Straße, welche bei der Abholung der Tonnen stattfindet, sofort wieder zu beseitigen, die Reinigung der Tonnen außerhalb der Stadt



vorzunehmen und etwaige besondere Weisungen, welche ihnen die Polizeibehörde aus Anlaß der Besorgung des fraglichen Geschäfts erteilen wird, zu befolgen.

## 2. Bezüglich der Entleerung der Abtrittgruben.

§ 9. Die Entleerung der Abtrittgruben hat mittelst der Saugpumpe zu geschehen. Letztere muß stets in einem solchen Zustand sein, daß die Arbeit in geruchloser Weise und ohne Verunreinigung der Umgegend vollzogen werden kann.

§ 10. Die Hauseigentümer, bezw. deren Bevollmächtigte sind verpflichtet, die Abtrittgruben entleeren zu lassen, sobald solche über zwei Drittel angefüllt sind.

Zu diesem Zweck ist dem Unternehmer, bezw. dessen Vertreter bei einer der hierfür einzurichtenden Meldestellen Anzeige zu erstatten, welche auf Verlangen zu bescheinigen ist, und es hat hierauf die Entleerung binnen 4 Tagen zu erfolgen.

§ 11. Die Entleerung der Gruben darf in der Regel nur an Werktagen und in der Zeit vom 1. Mai bis 1. Oktober in der Haupt-, Plätz- und Leopoldstraße nur von 5 bis 9 Uhr morgens und von 7 bis 11 Uhr abends vorgenommen werden. In den übrigen Stadtteilen und allgemein in der Zeit vom 1. Oktober bis 1. Mai kann die Entleerung von 5 Uhr morgens bis 11 Uhr abends stattfinden.

§ 12. Den in den Gruben zurückgebliebenen Bodensatz, sowie Scherben, Schutt und dergl. hat der Unternehmer, bezw. dessen Vertreter alsbald nach der Vornahme der Entleerung gegen besondere Vergütung zu entfernen.

Der Bodensatz ist vor seiner Entfernung zu desinfizieren.

Vorgefundene Mängel der Grube hat derjenige, welcher die Entleerung der Grube besorgt, der Baupolizeibehörde anzuzeigen.

§ 13. Zur Abfuhr des Grubeninhalts dürfen nur vollständig wasserdichte und luftdicht abgeschlossene Fässer verwendet werden, welche samt den dazu gehörigen Wagen mit Delfarbe angestrichen und stets sauber gehalten sein müssen.

§ 14. Diejenigen Hausbesitzer, welche die in § 2 dieser Vorschrift vorgesehene Erlaubnis erhalten haben, sind für die rechtzeitige Entleerung ihrer Gruben verantwortlich. Dieselben haben ferner die §§ 17, 18, 18a und 20 der ortspolizeilichen Vorschrift vom 22. Dezember 1865, die Straßenpolizei betr., zu beachten, jede Verunreinigung der Straße, welche bei der Entleerung der Grube stattfindet, sofort zu beseitigen und etwaige besondere Weisungen, welche ihnen die Polizeibehörde aus Anlaß der Besorgung des fraglichen Geschäfts erteilen wird, zu befolgen.

## III. Uebergangsbestimmung.

§ 15. Alle Diejenigen, welche z. B. im Besitze einer Erlaubnis sind, wie sie der § 2 dieser Vorschrift vorsieht, haben solche bis zum 1. Juli 1881 erneuern zu lassen, widrigenfalls die betr. Erlaubnis von diesem Zeitpunkt an ihre Gültigkeit verliert.

### Tarif.

Der Unternehmer ist berechtigt zu erheben:

#### I. Bei Abtritten nach dem Tonnen-system:

- 1) Für die Answechslung, Abfuhr, Entleerung und Reinigung einer tragbaren Tonne . . . . . 20 Pfg.
- 2) Für das gleiche Geschäft bei zwei verkuppelten Tonnen je . . . . . 15 "
- 3) Für das nämliche Geschäft bei einer fahrbaren Tonne (bis 800 Liter fassend) 50 "

#### II. Bei Abtritten nach dem Gruben-system:

- 1) Für die gewöhnliche Entleerung der Grube mittelst der Maschine pro Faß Latrineneinhalt (bis zu 1500 Liter) 70 Pfg.
- 2) Für die Entfernung des in den Gruben zurückgebliebenen Bodensatzes, sowie von Scherben, Schutt u. dgl. (§ 5 der ortspolizeilichen Vorschrift) 20 Pfg. per Hektoliter oder 2 Mf. per Kubikmeter.
- 3) Für die Entleerung solcher Gruben, deren Inhalt aus Wasser besteht (von Waterstoßes), 20 Pfg. per Hektoliter (2 Mf. per Kubikmeter).

## J. Die Kanalisation der Stadt Heidelberg betr.

Ortspolizeiliche Vorschrift vom 20. Oktober 1873.

§ 1. In allen Straßen der Stadt Heidelberg, in denen städtische Kanäle sich befinden, ist die Versenkung oder oberirdische Ableitung des Wassers der Haushaltungen, Küchen und Fabriken, sowie des Abflusses der städtischen Wasserleitung und des Regenwassers verboten. In den Straßen, wo erst künftig Kanäle erbaut werden, tritt das gleiche Verbot von der Zeit ihrer Benützbarkeit an in Kraft.

§ 2. Dagegen ist jeder von dem Verbote des § 1 betroffene Hausbesitzer berechtigt, nachdem er 8 Tage zuvor dem Gemeinderate Anzeige gemacht hat, den betreffenden Kanal mittelst einer Zweigleitung zu benützen gegen Entrichtung eines einmaligen Beitrags zu den Herstellungs- und Unterhaltungskosten, welcher von dem Gemeinderate nach besonders zu bestimmenden Grundsätzen festgestellt werden wird. Sämtliche Kosten des Zweigkanals hat der Hausbesitzer zu tragen.

§ 3. Uebertretungen des § 1 werden an Geld bis zu 150 Mark oder mit Haft bestraft. Vollzugsverordnung vom 4. Mai 1874:

1) Für diejenigen Bewohner der Stadt, aus deren Häusern oder sonstigen liegenschaftlichen Besitztume jetzt schon Zweigleitungen in die städtischen Kanäle führen, tritt das Verbot des § 1 der ortspolizeilichen Vorschrift alsbald in Kraft.

2) Diejenigen Bewohner, deren Häuser zc. an städtischen Kanälen liegen, aber bis jetzt noch nicht durch Zweigleitung mit denselben verbunden sind, erhalten zu diesem Zwecke eine einjährige Frist von heute ab; nach Ablauf dieser Frist findet das erwähnte Verbot auch auf sie Anwendung.

3) Ein Verzeichnis der Straßen und Straßenecken, in welchen sich zur Zeit städtische Kanäle befinden, liegt in der Kanzlei zur Einsicht auf.

4) Der nach § 2 der ortspolizeilichen Vorschrift für die Benützung der städtischen Kanäle zu entrichtende einmalige Beitrag wird auf 8 Mk. 60 Pfg. für den laufenden Meter der Länge des Besitztums nach der Straße hin festgesetzt; dieser Betrag ist auch da, wo eine Kanalstrecke von beiden Seiten benützt wird, von jedem Angrenzzer zu entrichten.

## K. Das Reinigen der Privatkanäle betr.

Die periodische und wenn erforderlich außerordentliche Untersuchung und Reinigung der Privatkanäle in der Stadt geschieht unter Leitung des Stadtbauamts durch städtische Arbeiter auf Kosten der Eigentümer der Gebäude, für welche die Kanäle benützt werden. Der Beitrag zu diesen Kosten richtet sich nach dem durch den Steueranschlag festgestellten Wert dieser Gebäude. (Anordnung vom 21. Januar 1879).

## L. Die Reinhaltung der Schlammfänger betr.

Ortspolizeiliche Vorschrift vom 2. September 1876.

§ 1. Das Ablagern von Straßenecht, Unrat, Staub, Schutt und Abfällen jeder Art in die städtische Kanaleinläufe und Schlammfänger ist untersagt.

§ 2. Uebertretungen werden an Geld bis zu 60 Mark oder mit Haft bis zu 14 Tagen bestraft.

## M. Auszug aus der Leichen- und Friedhofs-Ordnung für die Stadt Heidelberg.

### I. Leichen-Ordnung.

§ 1. Friedhofscommission und ihr Geschäftskreis.

Die Friedhofscommission der Stadt Heidelberg hat im Allgemeinen alles anzuordnen, was Sterbefälle (mit Ausnahme der Leichenschau) Leichenbegängnisse und Beerdigungen betrifft und kann je nach Erfordernis besondere Verfügungen erlassen.

Sie hat die Aufsicht über den Friedhof, über die Friedhofstapelle, sowie über die nötigen Friedhofsgerätschaften, deren Anschaffung sie im Benehmen mit dem Stadtrate besorgen läßt.

Ebenso ist derselben das gesamte Leichenpersonal untergeben. Dasselbe wird auf ihren Antrag vom Stadtrate ange stellt und entlassen, vom Bezirksamt verpflichtet.

Alle und jede Beschwerden gegen das Leichenpersonal sind bei der Kommission anzubringen und hat dasselbe nur von ihr Zustellungen, Verhaltensmaßregeln und Befehle anzunehmen.

Der Geschäftskreis der Friedhofskommission erstreckt sich nur auf die äußere Ordnung bei den Leichenbegängnissen und Beerdigungen. Die Veranstaltung kirchlicher Feierlichkeiten dabei ist Sache der Beteiligten, welche sich zu diesem Zwecke mit dem betreffenden Geistlichen durch den Leichenordner in Beziehung zu setzen haben.

#### § 2. Mitglieder der Kommission.

Die Kommission besteht aus dem Oberbürgermeister der Stadt oder dessen Stellvertreter als Vorsitzender und aus vier, vom Stadtrat ernannten Mitgliedern, ohne Rücksicht auf die Konfession.

Der mit der Verwaltung der städtischen Polizei beauftragte Beamte, sowie der Großh. Bezirksarzt und bei deren Verhinderung ihre Stellvertreter, sind zu den jeweiligen Sitzungen der Friedhofskommission einzuladen. Diese Beamten nehmen an den Beratungen Theil, ohne eine entscheidende Stimme zu haben.

Ebenso wird je ein Stadtgeistlicher jeder der dahier bestehenden Kirchengemeinden als Mitglied der Friedhofskommission mit beratender Stimme gewählt.

#### § 4. Die Leichenordner.

Es werden unter Berücksichtigung der hier bestehenden christlichen Konfessionen Leichenordner in erforderlicher Zahl angestellt. Der Stadtrat wird dabei nach Möglichkeit auf die Verwendung der jeweiligen Kirchendiener in diesem Amt Bedacht nehmen.

Doch behält er sich das Recht vor, sobald er es geeignet findet unabhängig von den hiesigen Konfessionen und Kirchendienern, nur einen Leichenordner und dessen Stellvertreter anzustellen \*) und auch bei ordnungswidrigem Benehmen eines Leichenordners denselben aus diesem Dienste zu entlassen. Die Leichenordner treten bei Leichenbegängnissen der betreffenden Konfession in Funktion, haben sich aber je nach Bedürfnis in Verhinderungsfällen gegenseitig zu vertreten. Der Leichenordner, bezw. die Leichenordner haben die Aufgabe, die ihnen nach der Friedhofsordnung und den Weisungen der Friedhofskommission obliegenden Vorkehrungen zur Beerdigung zu treffen und dieselbe in dem vom Friedhofsaufscher geführten Begräbnisbuche unterschriftlich zu beurkunden.

Bezüglich der Beerdigungszeit sind die Bestimmungen der Verordnung vom 16. Dezember 1875 maßgebend. \*\*)

#### § 7.

Zur Vermeidung allzu großer Leichenkosten sind 4 Klassen von Begräbnissen festgesetzt, von denen die Hinterbliebenen diejenige sich wählen können, nach welcher sie den Verstorbenen beerdigt zu haben wünschen.

Die Tagen für eine jede dieser vier Klassen sind in dem Beerdigungsbestellbogen verzeichnet, welchen der Leichenordner bei jedem Todesfall den Hinterbliebenen einzuhandigen hat. (Vergl. die Dienstweisung der Leichenordner.)

Beerdigungen auf öffentliche Kosten beziehungsweise auf Kosten eines Orts- oder Landarmenverbandes erfolgen in der Armenklasse.

\*) Von diesem Rechte hat der Stadtrat Gebrauch gemacht.

\*\*) Nach den Bestimmungen obgenannter Verordnung darf die Leiche in der Regel erst nach Ablauf von 48 Stunden beerdigt werden, ausgenommen:

1) wenn die Leiche vom Arzte geöffnet worden ist,

2) wenn die Verwesung der Leiche ungewöhnliche Fortschritte macht,

3) wenn eine ansteckende Krankheit insbesondere die Blatterkrankheit die Ursache des Todes gewesen ist,

4) wenn der Raum, in welchem die Leiche aufbewahrt wird, der Familie zum eigenen Wohngebrauch, insbesondere für Kranke unentbehrlich ist,

5) wenn die Beteiligten aus sonstigen erheblichen Gründen eine Abkürzung der Zeit verlangen.

In den Fällen Ziffer 2, 3 und 4 ist die Beerdigung nicht vor Ablauf von 30 Stunden, und im Falle von Ziffer 5 nicht vor 48 Stunden seit eingetretenerm Tode statthaft.

Uebrigens muß in den Fällen Ziffer 2, 3 und 4 ein Arzt das Dasein der sicheren Zeichen des Todes auf dem Leichenschaufeln urkundlich bescheinigen.

§ 8.

Es ist dem Leichenpersonal bei Strafe der Dienstentlassung verboten, an die Hinterbliebenen irgend eine Anforderung an Geld oder anderen Dingen, wie Handschuhe, Trauerfloré und dergl. zu machen.

Es darf dem Leichenpersonal oder den Leichenbegleitern durchaus weder vor, noch nach der Beerdigung Essen oder Trinken verabreicht werden.

Bei Leichen, welche von hier weg nach einem anderen Orte verbracht werden, hat das hiesige Leichenpersonal, sobald es zu Dienstleistungen berufen wird, in Wirksamkeit zu treten; es erhält dann die für diesen Fall festgesetzten Gebühren.

§ 10.

Aus dem städtischen Sargmagazin müssen die Särge, deren innere Ausstattung und das Beschlag derselben immer genommen werden, wenn die Leiche auf hiesigem Friedhofe beerdigt wird.

§ 12. Trauerwagen.

Wünschen die Leidtragenden mehrere Wagen bestellt zu haben, so hat der Leichenordner dafür zu sorgen und die Kosten in das Kostenverzeichnis aufzunehmen.

Bei Beerdigungen in der Armenklasse hat der Leichenordner die etwa gewünschte Bestellung eines zweiten oder mehrerer Trauerwagen abzulehnen.

§ 13. Kinderleichen.

Leichen von Kindern unter 6 Jahren werden in I. und II. Klasse in dem Leichenwagen nach dem Friedhofe gefahren, in den übrigen Klassen können solche in dem dafür bestimmten Trauerwagen gefahren werden (sofern sie nicht durch die Leichenwärterin getragen werden).

Kinder, welche an Typhus, Diphtheritis, Scharlach und Masern gestorben sind, dürfen nur im Leichenwagen auf dem Friedhof gebracht werden.

Todgeborene, welche Lebensfähigkeit hatten, sollen nur von der Leichenwärterin besorgt werden; es bedarf dazu keiner Träger.

§ 14. Zeit der Leichenbegängnisse.

Alle Beerdigungen sollen in der Regel morgens nicht nach 9 Uhr und abends im Winter nicht vor 3 Uhr, im Sommer nicht vor 5 Uhr stattfinden.

Zur Nachtzeit dürfen Begräbnisse nur mit Erlaubnis der Friedhofskommission, sowie mit besonderer polizeilicher Genehmigung vorgenommen werden.

§ 17. Leichenhaus.

Da die Stadt noch kein allgemeines Leichenhaus besitzt, so hat das akademische Krankenhaus die Benützung seiner Leichentapelle in folgender Weise gestattet:

Sollte es von der Familie gewünscht werden, so kann die Leiche in diese Kapelle, sobald die erste Leichenchau vorgenommen ist, gebracht werden.

In dieselbe Kapelle werden auch alle Leichen gebracht, wenn deren Entfernung aus dem Sterbehaufe aus sanitätspolizeilichen Gründen geboten ist.

Ausgeschlossen sind davon Leichen, durch welche eine Ansteckung der Bewohner des Krankenhauses zu befürchten wäre, namentlich an Blattern oder an Cholera Verstorbene. In der genannten Kapelle findet die geeignete Bewachung der Leiche statt. Die Beerdigung geschieht dann von dieser Kapelle aus.

Die an einer der oben genannten Krankheiten Verstorbenen werden sobald als möglich nach eingetretenem Tode in die Kapelle auf dem allgemeinen Friedhof gebracht, um von dort aus beerdigt zu werden.

Der Transport der Leiche in eine der beiden Kapellen darf in der Regel im Sommer des morgens nicht nach 7 Uhr und abends nicht vor 7 Uhr; im Winter morgens nicht nach 8 Uhr und abends nicht vor 4 Uhr stattfinden.

Es muß dabei immer auf die Möglichkeit des Wiedererwachens Rücksicht genommen werden; die Leiche darf daher nicht einem verschlossenen Sarge, und bei kaltem Wetter nicht ohne Decken transportiert, sie muß schonend und sichtlich behandelt und stets in angemessener Lage und Stellung getragen werden.

Der Transport der Leichen nach einer der genannten Kapellen geschieht nach vorgenommener Leichenschau in den hierfür bestimmten Leichentransportwagen und wird von dem betreffenden Leichenordner unter Beihilfe von zwei Leichenträgern geleitet.

Die Taxen dafür siehe Begräbnistaxen C 14. In der Kapelle auf dem Friedhof muß die Leiche auf ein eigenes Gerüst gelegt und der Raum in der kälteren Jahreszeit mäßig geheizt werden. — So oft Leichen in diese Kapelle kommen, muß jedesmal ein Wächter aufgestellt werden, dem die genaue Bewachung derselben obliegt. — Zu diesem Behufe ist demselben neben dem Leichenraume ein gehörig eingerichtetes und heizbares Zimmer zum Aufenthalte zu überlassen. — Bei dort vorzunehmenden Sektionen ist dem Friedhofsaufseher zuvor Anzeige davon zu erstatten und sind die Reinigungskosten von den Betreffenden zu tragen.

#### § 18. Schlußbestimmung.

Übertretungen dieser Bestimmungen werden gemäß § 96 Z. 2 des P.-Str.-G.-B. in Geld bis zu 50 Mk. geahndet.

### II. Friedhofs-Ordnung.

§ 20. Die unmittelbare Aufsicht über den Friedhof führt der dazu bestellte und verpflichtete Friedhofsaufseher nach der für ihn festgesetzten Dienstweisung; den Anordnungen desselben auf dem Friedhofe hat das der Friedhofskommission untergeordnete Personal unbedingte Folge zu leisten. — Ohne Vorwissen des Friedhofsaufsehers darf nichts vom Friedhofe hinweggenommen, herausgeschafft oder hineingetragen werden.

§ 26. Die Gräber können mit Blumen und niedrigen Sträuchern, nicht aber mit Trauerweiden oder anderem Gehölze besetzt werden. Die Gesträuche auf den Kaufgräbern in erster Reihe dürfen die Höhe von einem Meter nicht überschreiten, damit die Inschriften auf den Kaufgräbern in den hinteren Reihen sichtbar bleiben. Die Angehörigen des Toten dürfen dessen Grabstätte selbst bepflanzen unter Beaufsichtigung des Friedhofsaufsehers, daselbe auch durch einen Gärtner thun lassen unter der Bedingung, daß dieselben alle Verantwortung übernehmen und der Gärtner unter Aufsicht des Friedhofsaufsehers arbeitet. Glaubt er sich den Anordnungen dieses nicht fügen zu können, so hat er sofort die Arbeit einzustellen und seine Beschwerde vor den Vorsitzenden der Friedhofskommission zu bringen. — Den sich ergebenden Schutt haben die Beteiligten nach Benehmen mit dem Friedhofsaufseher wegräumen zu lassen. Privatbänke oder Stühle dürfen außerhalb der abgegebenen Kaufgräber nicht dauernd aufgestellt werden.

Allen Gärtnern, welche die Pflanzung von Gräbern besorgen, ist bei Strafe untersagt, Bäume außerhalb der Grabstätten zu pflanzen, zu versehen oder zu entfernen.

§ 28a. Die zu Familienbegräbnissen abgegebenen Plätze dürfen ausnahmsweise auch als Gruften hergestellt werden.

Bezüglich derselben wird bestimmt:

1) Sie dürfen nur mit Genehmigung der Friedhofskommission nach Anhörung des Stadtbauamts errichtet werden. Die erforderlichen Pläne sind zur Genehmigung vor Inangriffnahme der Arbeit vorzulegen. Die Umfassungswände der Gruften sind aus hart gebrannten Backsteinen in der Stärke von mindestens  $1\frac{1}{2}$  Normalsteinen (= 38 cm) und mit Cement gemauert, herzustellen. Das abschließende Gewölbe ist ebenfalls aus hart gebrannten Backsteinen in der Stärke eines gestreckten Steines (= 25 cm) auszuführen. Behufs Verhinderung des Eindringens von Wasser ist das Gewölbe mit Asphalt abzudecken. Der Boden der Gruft ist aus Cementbeton von 20 cm Stärke herzustellen und ebenfalls mit einer Lage Asphalt abzudecken. Das Gewölbe, sowie die Umfassungswände im Innern sind mit 2 cm starkem Verputz von Cement zu versehen. Der Verschuß der Gruft hat mittelst einer 12 cm starken Steinplatte, welche in einer Umrahmung mit Falz liegt, zu geschehen. Diese Steinplatte ist mit 2 eisernen Ringen zu versehen und nach jeder Beisetzung von Leichen wieder gut in Cement zu verlegen.

2) Gruften müssen nach jeder Beisetzung einer Leiche wieder vollständig dicht verschlossen und dürfen nur zur Beisetzung einer weiteren Leiche wieder geöffnet werden. Das Öffnen und Schließen geschieht auf Kosten des Besitzers.

3) Vor jeder Wieder-Öffnung einer Gruft (Ziff. 2) ist eine Reinigung und Desinfektion der Luft nach Anleitung des Bezirksarztes vorzunehmen, ehe jemand sich hineinbegibt; zu diesem Zwecke ist vorher stets rechtzeitige Anzeige an das Groß-Bezirksamt zu machen.

4) In Gräften dürfen nur Leichen in luftdicht verschlossenen gußeisernen Ueberjargen eingesetzt werden.

5) Dunströhren oder sonstige Ventilationsvorrichtungen dürfen an Gräften nicht angebracht werden.

6) Ist eine Gruft zur normalen Beerdigungszeit einer Leiche noch nicht fertiggestellt, so darf die Leiche vorerst in der Kapelle des Friedhofs, jedoch nur in einem gußeisernen, luftdicht verschlossenen Ueberjarg aufbewahrt werden. Diese Aufbewahrung darf aber die Frist von 4 Wochen nicht übersteigen. Eine Wiederöffnung des gußeisernen Ueberjarges nach Aufnahme der Leiche darf nicht stattfinden.

§ 28 b. Leichen, deren Aufbewahrung in der Friedhofskapelle aus irgend einem Grunde länger als 4 Tage notwendig ist, müssen in einen luftdicht verschlossenen gußeisernen Ueberjarg gebracht werden.

§ 30. Auf dem städtischen Friedhofe kann die Beerdigung von allen Verstorbenen ohne Rücksicht auf deren Konfession stattfinden.

§ 31. Kein Grab darf vor Verfluß von 25 Jahren wieder geöffnet werden, wenn nicht für einen einzelnen Fall auf Antrag der Friedhofskommission unter Begutachtung des Bezirksarztes das Großh. Bezirksamt besondere Erlaubnis dazu erteilt. — Die Beisetzung einer zweiten Leiche in einem Kaufgrabe vor abgelaufener Umgrabungsperiode ist unzulässig und findet eine Ausnahme nur für Leichen von Kindern im Alter von nicht über 1 Jahr statt. — Der Beisetzung einer zweiten Leiche in einem Kaufgrabe nach abgelaufener Umgrabungsperiode steht dagegen nichts im Wege.

§ 32. Bei allen Beerdigungen bilden die Leichenbegleitung und etwaige Zuschauer einen Halbkreis auf der noch nicht umgegrabenen Seite des offenen Grabes. In die Anlagen der frischen Grabreihen darf niemand treten.

#### IV. Begräbnis-Tagen.

##### A. Für gewöhnliche Fälle.

	I. Klasse		II. Klasse		III. Klasse		IV. Klasse		Armenkl.	
	M.	♂	M.	♂	M.	♂	M.	♂	M.	♂
Für Erwachsene über 15 Jahre	80	35	57	45	37	70	27	50	15	90
Kinder v. 6—15 J.	54	55	42	45	29	95	21	30	12	90
„ „ 1—6 „	34	75	26	25	14	35	9	60	6	30
„ „ unter 1 „	31	75	23	25	12	35	8	40	5	90

Gegen Bezahlung dieser Tagen an die Stadtkasse werden folgende Gegenleistungen übernommen:

1) In allen Klassen die Geschäfte des Leichenordners gemäß seiner Dienstweisung; in I. Klasse sind dabei 50 Ansagen, in II. Klasse 30 Ansagen inbegriffen.

2) Der Sarg nach der betreffenden Klasse samt Verbringen desselben in das Trauerhaus und Einlegen der Leiche in den Sarg.

3) Ein Leichentuch über den Sarg.

4) Ein Kreuz zum Sarg, wenn solches gewünscht wird.

5) Die Begleitung der Leiche durch den Leichenwärter oder die Leichenwärterin an das Grab.

6) Das Verbringen der Leiche auf den Friedhof im Leichenwagen unter Begleitung von vier Leichenträgern. — Kinder unter 6 Jahren werden in I. und II. Klasse in dem Leichenwagen nach dem Friedhofe gefahren, in den übrigen Klassen können solche in dem dafür bestimmten Trauerwagen gefahren werden.

Wird eine Kinderleiche auf den Friedhof von der Leichenwärterin getragen, so fallen auch die Kosten für den Trauerwagen in der III. Klasse mit 4 Mk., in der IV. Klasse mit 3 Mk., in der Armenklasse mit 2 Mk. weg; es sind dafür nur die Gebühren für die Leichenwärterin in der III. Klasse 1 Mk. 60, in der IV. Klasse 1 Mk. 20 Pfg. und in der Armenklasse 70 Pfg. zu bezahlen.

7) Ein Trauerwagen.

8) Beerdigung der Leiche.

In den obigen Tagen sind die Gelder für sämtliche Bedienstete inbegriffen und es ist denselben strengstens unterjagt, in irgend einer Form Trinkgelber zu verlangen.

Die Gebühr des Leichenschauers, 1 Mk. 50 Pfg. für eine Leiche, ist in obiger Taxe nicht begriffen und besonders zu bezahlen.

B. Uebliche Gebühren für die Begleitung durch Geistliche.

In allen Fällen, wenn bei einem Leichenbegängnisse die Begleitung durch einen Geistlichen gewünscht wird, treten folgende Gebühren hinzu:

Klassen	Ev. Confession				Kathol. Confession					
	Für den Geistlichen		Für den Kirchen- diener und Leichen- bedienung		Römischkatholische		Alt kath.			
					Für den Geistlichen		Für den Kirchen- diener, Lei- chenfaben u. Leichen- bedienung		Für den Kirchen- diener	
I. Klasse.										
Für Erwachsene . . . . .	M.	℥	M.	℥	M.	℥	M.	℥	M.	℥
" Kinder von 6—15 J. . . . .	7	—	3	—	7	—	4	—	3	—
" " unter 6 Jahren . . . . .	7	—	3	—	7	—	2	—	3	—
II. Klasse.										
Für Erwachsene . . . . .	6	—	2	50	6	—	3	60	2	50
" Kinder von 6—15 J. . . . .	6	—	2	50	6	—	3	60	2	50
" " unter 6 Jahren . . . . .	6	—	2	50	6	—	1	—	2	50
III. Klasse.										
Für Erwachsene . . . . .	4	—	1	50	4	—	2	80	1	50
" Kinder von 6—15 J. . . . .	4	—	—	50	4	—	2	80	1	50
" " unter 6 Jahren . . . . .	2	—	—	50	2	—	—	65	—	50
IV. Klasse.										
Für Erwachsene . . . . .	3	—	1	—	3	—	2	65	1	—
" Kinder von 6—15 J. . . . .	3	—	—	50	3	—	2	65	—	50
" " unter 6 Jahren . . . . .	2	—	—	50	2	—	—	50	—	50
Armenklasse.										
Für Erwachsene . . . . .	—	—	—	50	—	—	1	60	—	50
" Kinder von 6—15 J. . . . .	—	—	—	—	—	—	1	60	—	—
" " unter 6 Jahren . . . . .	—	—	—	—	—	—	—	50	—	—

Die Altkatholiken erheben für den Geistlichen keine Gebühr.  
Bei den Deutschkatholiken (freireligiöse Gemeinde) findet für den Prediger und Diener keine Vergütung statt.

C. Für außergewöhnliche Leistungen.

- 1) Die Aufsjage über die klassenmäßige Zahl für jede weitere Person 10 Pfg.
- 2) Für das Wachen bei Verstorbeneu hat der Leichenwärter oder die Leichenwärterin zu erhalten: per 12 aufeinanderfolgende Stunden 2 Mk., in der Kapelle auf dem Friedhofe für 12 aufeinanderfolgende Stunden 3 Mk.
- 3) Für die Beihilfe bei einer Sektion haben sie zu erhalten 3 Mk.
- 4) Das vollständige Verpichen eines Sarges im Innern kostet in allen Fällen, wo es als notwendig bestellt wird, 1 Mk. 60 Pfg. (im akademischen Hospital 1 Mk.).
- 5) Besondere Beschlüge an den Sarg und zwar:

	in I. Klasse	in II. Klasse	berillbert
Handhaben	Mk. 2.—	Mk. 1. 60	Mk. 3. 50 und Mk. 8.—
Dekelschrauben	" —. 60	" —. 40	" —. 70
Rosetten	" —. 5	" —. 4	" —. 9 und Mk. —. 80
Hauptshilder	" —. 60	" —. 50	" 1. 10.

- 6) Ausschlagen eines Sarges mit Glanzperkal samt entsprechendem Kissen bei Erwachsenen über 15 Jahre 20 Mark  
 " Kindern von 6—15 Jahren 10 "  
 " " unter 6 Jahren 6 "
- 7) Ausschlagen eines Sarges mit Atlas und feiner Spitzenverzierung samt entsprechendem Kissen:  
 bei Erwachsenen über 15 Jahre 100 Mark  
 " Kindern von 6—15 Jahren 80 "  
 " " unter 6 Jahren 60 "
- 8) Matraze und Kissen:  
 bei Erwachsenen über 15 Jahre 20 Mark  
 " Kindern von 6—15 Jahren 16 "  
 " " unter 6 Jahren 12 "
- 9) Ein einfaches Kissen: für alle Alter 2 Mark.
- 10) Eine Sterbemantel bei Erwachsenen über 15 Jahre 15 Mark  
 " Kindern von 6—15 Jahren 10 "  
 " " unter 6 Jahren 7 "
- 11) Ein großer Kranz auf dem Leichenwagen: in I. Klasse 10 Mark, in II. Klasse 8 Mark, in III. Klasse 7 Mark.
- 12) Für jeden weiteren Trauerwagen sind zu bezahlen: in I. Klasse 6 Mark, in II. Klasse 5 Mark, in III. Klasse 4 Mark, in IV. Klasse 3 Mark.
- 13) Bei einer Verdoppelung der Leichenwagenpferde, welche nur in der I. und II. Klasse stattfinden kann, ist die Taxe in der I. Klasse 12 Mark, in der II. Klasse 10 Mark.
- 14) Für den Transport einer Leiche nach der Kapelle bei dem akadem. Krankenhaus ist zu bezahlen für:

Leichenordner:		Zwei Leichenträger:	
I. Klasse	1 Mark — Pfg.	4 Mark — Pfg.	
II. "	— " 70 "	3 " — "	
III. "	— " 50 "	2 " — "	
IV. "	— " 25 "	1 " 50 "	
Armenklasse	— " — "	1 " — "	

Für den Transport einer Leiche nach der Kapelle auf dem Friedhofe ist zu bezahlen für:

Leichenordner:		Zwei Leichenträger:	
I. Klasse	1 Mark — Pfg.	6 Mark — Pfg.	
II. "	— " 70 "	5 " — "	
III. "	— " 50 "	4 " — "	
IV. "	— " 25 "	3 " — "	
Armenklasse	— " — "	2 " — "	

Wird eine Kinderleiche unter 6 Jahren von der Leichenwärterin nach der Kapelle bei dem akademischen Krankenhaus getragen, so hat die Leichenwärterin dafür in der

III. Klasse	1 Mark — Pfg.	
IV. "	— " 50 "	
Armenklasse	— " 30 "	zu beanspruchen.

Wird eine Kinderleiche unter 6 Jahren von der Leichenwärterin nach der Kapelle auf dem Friedhofe getragen, so erhält die Leichenwärterin dafür die Gebühren, wie sie in den Begräbnistaxen A angegeben sind.

Für den Transport einer Leiche vom Bahnhof nach der Kapelle auf den Friedhof sind zu bezahlen für:

den Leichenordner	zwei Leichenträger
2 Mark	4 Mark

Wird eine Leiche nach Auswärts verbracht und zu den Einrichtungen städtisches Leichenpersonal verwendet, so wird eine Taxe von 27 Mk. 75 Pfg. in Ansatz gebracht. In dieser Taxe sind enthalten: Die Gebühr des Leichenordners, des Leichenwärters, des Leichenwärtersgehilfen, von 4 Leichenträgern, für das Leichentuch, den Leichenwagen und das Kostenverzeichnis.

Die obige Taxe ad 27 Mk. 75 Pfg. erhöht sich um 18 Mk. bzw. um 25 Mk., wenn ein Sarg II. bzw. I. Klasse und um weitere 25 Mk., wenn ein Ueberjarg (Ueberlasten) aus dem städtischen Sargmagazin zur Verwendung kommt.



#### D. Friedhofstagen.

1) Für die Erwerbung eigentümlicher Grabstätten auf die Dauer von 40 Jahren sind folgende Taxen bestimmt:

In erster Reihe:

- a. eine Grabstätte 100 Mark,
- b. für jede weitere Grabstätte 75 Mark mehr.

In zweiter und dritter Reihe:

- c. eine Grabstätte 60 Mark,
- d. zwei Grabstätten 110 "
- e. drei " 150 "
- f. für jede weitere Grabstätte über drei, 30 Mark mehr.

g. Zur Erweiterung von Grabstätten können kleinere Gelände-Abschnitte abgegeben werden und kommen dabei je nach dem Flächeninhalte bei Grabstätten in 1. Reihe die Taxen nach lit. a und in 2. und 3. Reihe nach lit. c zur Berechnung.

h. für die Verlängerung auf weitere 40 Jahre 17 Mark für je ein Grab.

2) Für die Erlaubnis zur Errichtung von Monumenten von Metall auf dem allgemeinen Leichenfeld muß bezahlt werden:

- a. bis zu 150 Kilo nichts,
- b. von 150 Kilo bis zu 350 Kilo 20 Mark,
- c. über 350 Kilo 40 Mark.

Das Wiegen dieser Monumente hat jeweils auf der, beim Pflastergeldheber vor dem ehemaligen Mannheimer Thor befindlichen Brückenwage zu geschehen und muß von dem Sezer des betreffenden Monumentes der Waggchein dem Friedhofsaufseher eingehändigt werden.

Die Monumente von Stein auf dem allgemeinen Leichenfelde werden nach ihrem Kubikinhalt gemessen und danach ist zu bezahlen:

- a. bis zu 0,06 Kubikmeter nichts,
- b. von 0,06 Kubikmeter bis zu 0,14 Kubikmeter 20 Mark,
- c. über 0,14 Kubikmeter 40 Mark.

3) Für das Ausgraben einer Leiche hat der Totengräber zu empfangen 10 Mark.

4) Für die Wiederbeerdigung in ein eigentümliches Grab hat zu erhalten:

- a. der Totengräber 4 Mark
- b. der Friedhofsaufseher 1 Mark.

5) Für das Graben eines Fundaments zum Setzen eines Grabsteines und für strenge Beaufsichtigung dabei kommt:

- dem Friedhofsaufseher zu 1 Mark 50 Pfg.
- dem Totengräber 4 Mark — Pfg.

Für das Entfernen der übrigen Erde 1 Mk. 50 Pfg.

6) Für die erstmalige Bepflanzung eines Grabes von Erwachsenen mit Blumen erhält der Friedhofsaufseher 1 Mark 60 Pfg. und eines Kindes unter 15 Jahren 1 Mark — Pfg.

7) Für die Reinigung und Erhaltung des Grabes eines Erwachsenen

- per Jahr 1 Mark 20 Pfg.
- für die eines Kindergrabes — Mark 80 Pfg.

8) Die Preise für das Ausmauern eines Fundaments zu einem Grabstein samt Platte über den Sarg und die Fundamentierung zu einer Grabeinfassung werden alljährlich zwischen dem Stadtrat und einem Unternehmer vereinbart.

Ein Fundament zu einem Grabstein soll, wenn kein anderes bestimmtes Maß angegeben wird, 0,54 Meter lang und 0,66 Meter breit sein, 1,80 Meter in der Tiefe und 0,30 Meter in der Höhe über dem Grabe gehen. — Jede Ueberschreitung dieses für Fundamente angegebenen Minimalmaßes wird nach Kubikinhalt berechnet.

Für das Setzen eines Denksteins samt Holzunterlage auf dem allgemeinen Leichenfelde ist zu bezahlen 2 Mark 40 Pfg.

Für das Setzen von Holzkreuzen auf dem allgemeinen Leichenfelde hat der Friedhofsaufseher, sofern dies von ihm verlangt wird, eine Gebühr von 80 Pfennig zu beanspruchen.

ad 5) Das Ausgraben der Fundamente für Einfassung eines Grabes 1,20 Meter tief, 0,45 Meter breit, wird zu 4,05 Kubikmeter angenommen, per Kubikmeter 2 Mark

60 Pfennig berechnet, wovon der Friedhofsaufseher ein Drittel, der Totengräber zwei Drittel erhält.

Es ist für das Ausgraben der Fundamente und für Einfassung  
 eines Grabes 10 Mark 50 Pfg.  
 von einem Doppelgrab 13 " 90 "  
 und von drei Gräbern 17 " 30 "

zu bezahlen; für jedes weitere zusammenliegende Grab 3 Mark 40 Pfg. mehr.

Die Beträge werden wie oben zu einem und zwei Drittel unter die Genannten verteilt.

Die übrig bleibende Erde hat der Friedhofsaufseher wegzubringen, den Platz zu reinigen, und erhält:

bei einem Grab 4 Mark — Pfg.  
 bei zwei Gräbern 5 " 30 "  
 bei drei Gräbern 6 " 60 "

bei jedem weiteren zusammenliegenden Grab 1 Mark 30 Pfg. mehr. Für Tiefgrab des Fundamentes als 1,20 Meter zu einer Einfassung wird per Kubikmeter 2 Mark 60 Pfg. mehr berechnet, sowie für Wegbringen der Erde für jeden weiteren Kubikmeter 1 Mark.

Der Friedhofsaufseher ist nicht berechtigt, Maurer- und Schlosserarbeiten für Grabstätten auszuführen oder ausführen zu lassen. Solche Arbeiten sind durch den Friedhofsaufseher bei dem städtischen Bauamt anzumelden, welches die Ausführung der betreffenden Arbeiten nach obigen Taxen besorgt.

Alle Rechnungen über laufende Arbeiten auf dem Friedhofe, mögen dafür in Vorstehendem Taxen oder keine Taxen angegeben sein, ferner alle Rechnungen, welche sich auf einmalige Dienstleistung bei Begräbnissen, auf Arbeiten auf dem Friedhofe oder auf den Transport einer Leiche beziehen, müssen, bevor deren Beträge den Zahlungspflichtigen angefordert, dem Bürgermeisteramt zur Genehmigung vorgelegt werden. Diese Vorlage hat im Allgemeinen jährlich im Januar, auf besonderes Verlangen der Beteiligten aber, oder wenn es aus anderen Gründen, z. B. wenn Abreise notwendig erscheint, auch unter der Zeit zu geschehen.

Stwaige Beschwerden über Angestellte auf dem Friedhof sind dem Vorsitzenden der Friedhofskommission vorzulegen.

## N. Die Errichtung von neuen Wohngebäuden und Brunnen in der Nähe des städtischen und israel. Friedhofes betr.

Ortspolizeiliche Vorschrift v. 3. April 1883. (§§ 96, Abf. 87a und 116 d. P.-Str.G.-B.)

Neue Wohngebäude und Brunnen, welche in der Nähe des städtischen sowie des israelitischen Friedhofes — mit Ausnahme der schon in den Baubezirk einbezogenen Gasse der Rohrbacher und Schwesinger Straße — angelegt werden, sind in einer Entfernung von mindestens 100 Metern von der nächstliegenden Friedhofsmauer zu errichten.

## III. Feuer- und Baupolizei.

### A. Feuerlöschordnung.

Vom 9. März 1882.

§ 1. Wer den Ausbruch eines Feuers oder Anzeichen eines solchen wahrnimmt, hat — sofern nicht der in § 2 vorgesehene Fall vorliegt —, sogleich Feuerlärm zu machen; die Bewohner des Hauses, in welchem Feuer ausgebrochen, sind hierzu, bei Vermeidung strenger Bestrafung, besonders verpflichtet.

§ 2. Wenn in einem Kamin Feuer entstanden, so ist kein Feuerlärm zu machen; es haben jedoch die Bewohner des betreffenden Hauses unverzüglich den Kaminseger herbeizurufen und der Polizeibehörde von dem Brandfalle Anzeige zu erstatten.

§ 3. Sobald Feuerlärm entsteht, haben die Glöckner an der Heiliggeistkirche und an der Providenzkirche mit dem Sturmläuten zu beginnen und dasselbe so lange fortzusetzen, bis ihnen seitens der Polizeibehörde der Befehl zum Einstellen zugeht.

Der Turmwächter an der Heiliggeistkirche hat nach der Seite hin, wo der Brand ist, bei Tage eine Fahne, bei Nacht eine Laterne auszustrecken.

§ 4. Bei Ausbruch eines Brandes zur Nachtzeit ist die Direktion des städtischen Gaswerks verpflichtet, alsbald die Stadt beleuchten zu lassen und einen tüchtigen Werkführer mit einem Gehilfen, mit den nötigen Geräten versehen, zur Brandstätte zu schicken.

§ 5. Auf den ersten Feuerlärm hat die Polizeimannschaft sogleich den Gr. Amtsvorstand, den Meßpizienten des Bezirksamts, den Oberbürgermeister, die beiden Kommandanten der freiwilligen Feuerwehr, den Stadtbaumeister und die Kasernenwache zu benachrichtigen.

§ 6. Bis zum Eintreffen der freiwilligen Feuerwehr, **welche bei allen Brandfällen zunächst die Lösch- und Rettungsmannschaften stellt**, haben die Hausbewohner mit den zu ihrer Hilfe herbeieilenden Personen alles anzuwenden, um das Feuer zu löschen oder dessen Ausbreitung zu verhindern.

§ 7. Die Anordnung und Leitung der Löschmaßregeln steht dem Großh. Amtsvorstande, bzw. seinem Stellvertreter zu, welchem hierbei der Oberbürgermeister, der Stadtbaumeister, sowie der Kommandant der freiwilligen Feuerwehr beratend zur Seite stehen.

Die Befehle zur Ausführung der speziellen Anordnungen erteilt der Kommandant der freiwilligen Feuerwehr.

§ 8. Dem Gr. Amtsvorstande, bzw. dessen Stellvertreter steht die Befugnis zu, im Notfalle nicht zur freiwilligen Feuerwehr gehörige, arbeitsfähige Einwohner zur Hilfeleistung beizuziehen; letztere sind bei Strafvermeidung verpflichtet, den Anordnungen der im vorigen Paragraphen bezeichneten Personen Folge zu leisten.

In gleicher Weise sind die Besitzer von Privatfeuerspritzen gehalten, solche auf Verlangen zur Verfügung zu stellen.

Bei strenger Kälte sind die Bewohner der benachbarten Häuser zur Bereitstellung und Abgabe von warmem Wasser verpflichtet.

§ 9. Wenn auswärtige Hilfe eintrifft, so hat sich dieselbe unter die Leitung und Befehle der in § 7 genannten Personen zu stellen und darf ohne deren besondere Aufforderung nicht in Thätigkeit treten.

§ 10. Müßige Zuschauer sind von der Brandstätte fortzuweisen. Eltern, Vormünder und Erzieher sind verpflichtet, ihre jugendlichen Angehörigen während des Brandes zu Hause zu behalten.

§ 11. Außer den Bewohnern des Hauses und den im § 7 bezeichneten Personen haben nur Feuerwehrmänner Zutritt in das brennende Haus, bzw. in die Nachbarhäuser, von welchen aus gelöscht werden oder das Retten von Fahrnissen stattfinden kann. — Wer während des Brandes Gegenstände an einen anderen Ort verbringen will und sich nicht auf der Stelle genügend aufzuweisen vermag, ist festzuhalten und vor die Polizeibehörde zu führen.

§ 12. Kann einem Brande nur durch Einreißen der brennenden oder eines der benachbarten Gebäulichkeiten Einhalt gethan werden, so hat sich der Eigentümer der desfalls getroffenen amtlichen Anordnung zu unterwerfen, da er nach dem Brandversicherungsgezet Entschädigung erhält.

§ 13. Die erforderlichen Anordnungen nach Löschung eines Brandes, insbesondere auch wegen Ueberwachung und Räumung der Brandstätte, trifft der Kommandant der freiwilligen Feuerwehr im Benehmen mit dem Gr. Amtsvorstande und dem Vertreter der Stadt.

§ 14. Die geretteten Gegenstände werden nur zu einer hierzu festgesetzten Zeit und gegen Bescheinigung zurückgegeben; wer sich jedoch bei der Polizeibehörde als Eigentümer unentbehrlicher Gegenstände, als: Betten, Kleider u. dgl. ausweist, dem können solche gegen Empfangsbcheinigung sogleich verabfolgt werden.

§ 15. Die beim Aufräumen der Brandstätte gefundenen Gegenstände sind, sofern der Eigentümer nicht sofort ermittelt werden kann, an die Polizeibehörde abzuliefern.

§ 16. Uebertretungen dieser Feuerlösch-Ordnung werden auf Grund des § 114<sup>1</sup> P.-St.-G.-B. an Geld bis zu 60 Mark oder mit Haft bis zu 14 Tagen bestraft.

§ 17. Die mit dem Heutigen in Kraft tretenden neuen Statuten der freiwilligen Feuerwehr dahier bilden einen Bestandteil dieser Feuerlöschordnung.

§ 18. Der Stadtrat ist berechtigt, sobald das Bedürfnis hervortritt, die nicht in der freiwilligen Feuerwehr stehenden männlichen, staats- und reichsbürgerlichen Einwohner im Alter von 20 bis 45 Jahren — die aktiven Militärpersonen ausgenommen — als Hilfsmannschaft zu organisieren und unter das Kommando der freiwilligen Feuerwehr zu stellen.

### B. Verordnung vom 30. Dezember 1871.

Dienstherrschaften, Arbeitgeber, Familienhäupter, welche feuergefährliche Handlungen ihrer Dienstkente, Arbeiter, Familienglieder oder Hausgenossen wissentlich dulden, desgleichen Personen, welche leichtfertiger Weise Stindern, Bödsinnigen, Wahnsinnigen oder Betrunknen Feuer, Licht oder leicht entzündliche Stoffe anvertrauen, oder welche im Freien angemachtes Feuer verlassen, ehe es vollständig ausgelöscht ist, werden auf Grund des § 368 Ziffer 8 R.-Str.-G. an Geld bis zu 60 Mark oder mit Haft bis zu 14 Tagen bestraft.

### C. Kaminreinigung.

Kaminfeger-Ordnung vom 29. Februar 1872.

§ 1. Jeder Schornstein, der zu einer gewöhnlichen Heizungs Einrichtung gehört, muß 4 mal in gleichen Zeitabständen vom 1. Sept. bis 30. April gereinigt werden.

§ 2. Alle Küchenkamine unterliegen überdies einer fünften Fegung, welche in den Monaten Juni und Juli vorzunehmen ist.

§ 3. Russische Ofenkamine sind jährlich wenigstens 3mal während ihres Gebrauchs und, wenn sie zur Ableitung des Rauchs aus Küchen dienen, gleich den sonstigen Küchenkaminen jährlich 5mal zu reinigen.

§ 4. Alle zwei Monate während des ganzen Jahres sind die Kamine zum Geschäftsbetriebe der Gastwirte, Restaurateure, Kostgeber, Metzger, Färber, Hutmacher, Essig- und Leimsieder, Tuchscherer, Branntweimbrenner, Seifensieder und ähnlicher Gewerbe zu fegen. Alle Monate 1mal die Kamine der Bäcker, Bierbrauer während der Brauzeit und der Würstler.

§ 5. Außerdem können jedoch auf Antrag des Kaminfegers oder der Eigentümer, so oft es das Interesse der Feuersicherheit erfordert, noch weitere Termine zur Fegung festgesetzt werden.

§ 6. Für die Reinigung der Fabrikkamine ist die Verordnung Gr. Ministeriums des Innern v. 9. Nov. 1868 (Centralverordnungsbl. S. 103) maßgebend.

Uebertretungen vorstehender Bestimmungen von Seiten der betr. Hausbesitzer werden gemäß § 368 Ziff. 4 R.-Str.-G.-B. mit Geldstrafe bis zu 60 Mark oder mit Haft bis zu 14 Tagen bestraft.

### Tarif.

#### I. Für deutsche oder steigbare Kamine.

1. Für ein einstöckiges Kamin (d. h. aus dem obersten Stock durch den Dachraum führend)	3
2. für ein zweistöckiges Kamin	18
3. für ein dreistöckiges Kamin	24
4. für ein vierstöckiges Kamin	30
5. für ein fünfstöckiges Kamin	36

#### II. Für russische Kamine.

1. Für ein einstöckiges Kamin	15
2. für ein zweistöckiges Kamin	24
3. für ein dreistöckiges Kamin	33
4. für ein vierstöckiges Kamin	42
5. für ein fünfstöckiges Kamin	50

#### III. Für das Ausbrennen der Kamine. Mt. Pfg.

1. Bei einem einstöckigen Bau	1	5
2. bei einem zweistöckigen Bau	1	12
3. bei einem drei- oder mehrstöckigen Bau	1	25

IV. Für das Reinigen einer Hürte oder eines sog. Rauchlochs — 9

Hierbei wird noch bemerkt:

- a. Öffnen und Schließen der Klappen und Lusthürchen wird nicht besonders vergütet.
- b. Halbstöcke, Mansarden, Souterrains oder Keller zählen als Stockwerke.
- c. Der Kaminfeger hat sämtliche Reinigungsapparate zu stellen und den Ruß aus den Kaminen herauszuschaffen.
- d. Das Begehen des Daches durch den Kaminfeger von einem Kamine zum andern ist verboten.

### D. Die Einrichtung der Gasleitungen betr.

Ortspolizeiliche Vorschrift vom 13. Juli 1878.

§ 1. Zu den Gasleitungen dürfen künftighin nur noch eiserne Röhren benützt werden. Die Verwendung von Bleirohr ist nur zulässig, wenn es sich um Reparaturen, kurz Erweiterungen und unwesentliche Veränderungen bereits bestehender Bleirohrleitungen handelt.

§ 2. Die Röhren und Verbindungsstücke sind vor dem Verlegen in dem Zustand, wie sie zur Verwendung kommen sollen, auf ihre Luftdichtigkeit zu prüfen und dürfen nur dann benützt werden, wenn sie sich vollkommen dicht erwiesen haben. Es ist unstatthaft, etwa gefundene Fehler an eisernen Röhren und Verbindungsstücken durch Verstreichen mit Kitt oder Verhämmern oder durch Schnell-Lot zu reparieren. Verstreichen mit Kitt oder Verhämmern undichter Stellen ist auch bei Bleirohrleitungen untersagt, dagegen bei diesen das Verlöten zulässig.

§ 3. Die Verbindungen und Verschlässe der Röhren müssen auf dauerhafte und solide Weise luftdicht hergestellt werden, bei Eisenröhren durch Muffen, Metallstopfen und Flanschen oder Klappen, bei Bleiröhren, wo diese nach § 1 überhaupt zulässig sind, durch Verlöten.

Wo Bleirohrleitungen durch Mauerwerk oder Gebälke gehen, muß ein schmiedeisernes Futterrohr durch dieselben geschoben werden, welches etwa 1 Centimeter weiter als der äußere Durchmesser des Bleirohrs ist, und auf jeder Seite der Mauer oder des Gebälkes mindestens 1 Centimeter vorsteht.

§ 4. Wo Eisenrohr an bestehende Bleirohrleitung angeschlossen werden soll, darf die Verbindung von Eisen mit Blei nicht durch unmittelbares Anlöten erfolgen, vielmehr muß dieselbe mittels messingener Verbindungschrauben, welche an das Bleirohr anzulöten sind, ausgeführt werden. — Bei Bestimmung der Rohrweiten ist für gewöhnliche Verhältnisse die folgende Tabelle maßgebend, während in außergewöhnlichen Fällen der betreffende Installateur mit der Direktion des Gaswerks über die zu wählenden Rohrdimensionen zc. sich zu verständigen hat.

Länge der Leitung in Meter	Durchmesser der Röhren in Zoll und Millimeter						
	$\frac{3}{8}$ "	$\frac{1}{2}$ "	$\frac{3}{4}$ "	1"	$1\frac{1}{4}$ "	$1\frac{1}{2}$ "	2"
	10 mm.	13 mm.	20 mm.	25 mm.	32 mm.	38 mm.	51 mm.
3	3	10	32	65	120	188	395
6	2	7	22	46	84	133	280
9	2	6	18	37	69	109	228
12	1	5	16	32	60	94	198
15	1	4	14	29	54	84	178
18	1	4	13	26	48	77	162
21	—	4	12	24	45	72	150
24	—	3	11	23	42	67	140
27	—	3	11	21	40	63	130
30	—	3	10	20	38	59	124
36	—	2	10	19	34	54	113
42	—	2	9	17	32	50	105

Ein Beispiel wird die Anwendung der Tabelle erläutern.

Angenommen, es sollte eine Rohrleitung von 26 m Länge für 18 Flammen hergestellt werden, so hat man in der ersten Vertikal-Spalte der Tabelle diejenige Zahl zu nehmen, welche der angegebenen Leitungslänge am nächsten kommt. Gegeben ist in unserem angenommenen Fall die Länge 26; es würde also in der Tabelle die Zahl 27 dafür zu nehmen sein. Man sucht nun in derselben Horizontalzeile von links nach rechts die nächst höhere als die angegebene Flammenzahl, statt der angenommenen 18 mithin 21, und da diese in der Spalte für 1 Zoll englisch = 25 Millimeter Rohr steht, ist also ein Rohr von dieser Weite erforderlich und genügend, 18 Flammen bei einer Leitungslänge von 26 Meter noch mit Sicherheit zu versorgen.

§ 6. Die Röhrenleitung soll in der Regel zu Tag und muß stets mit dem nötigen Gefälle gelegt werden. Auch bei Veränderungen und Erweiterungen bestehender Blei-

rohrleitungen müssen eiserne Röhren zur Verwendung kommen, sobald dieselben in die Wand, unter die Decke, oder unter die Dielen gelegt werden sollen. Das Zudecken derselben darf aber stets erst nach erfolgter sorgfältigster Prüfung der Dichtigkeit seitens des Installateurs dieser Leitungen stattfinden. Zum Ablassen der in den Röhren sich sammelnden Condensationsflüssigkeiten sind an geeigneten Stellen, namentlich, wo die Leitung von wärmeren in kältere Räume übertritt, Wassersäcke mit sicherem Verschluss anzubringen. An feuchten Stellen sind Eisenröhren durch Anstrich gegen Oxidation zu schützen.

§ 7. Die Haupt- und Zwischenhahnen müssen in der Regel dieselbe Durchlaßöffnung haben, wie die Röhren, an denen sie angebracht sind, sie müssen ferner mit Stellstift versehen sein und nicht aus ihrer Hülse herausgezogen werden können. Der Kopf des Hahnen muß — am besten mit einer tief eingeseilten Nille — so gekennzeichnet werden, daß man auch im Dunkeln leicht erkennen kann, ob er geöffnet oder geschlossen ist. — Bei ausgedehnten Leitungen sind an geeigneter Stelle Zwischenhahnen in dieselben einzusetzen, auch müssen Kronleuchter durch leicht zugängliche Hahnen für sich abgeschlossen werden können.

§ 8. Den Privat-Installateuren ist es unteragt, die innere Leitung mit der Gasuhr zu verbinden, letzteres geschieht vielmehr in allen Fällen von den Installateuren des städtischen Gaswerks, welche auch allein berechtigt sind, die Zuleitungen anzufertigen und die Gasuhr zu stellen. — Vor dem Anschrauben der Lampen ist die Leitung mittelst eines Manometers mit einem Luftdruck von 25 cm Wassersäule zu prüfen, und muß der Wasserstand im Manometer innerhalb einer Beobachtungszeit von drei Minuten keine wahrnehmbare Veränderung zeigen. — Jede Gaslampe ist vor dem Anschrauben auf das Genaueste auf ihre Dichtigkeit zu prüfen und nicht eher anzuschrauben, bevor sie sich nicht vollkommen dicht erwiesen hat. — Nach dem Anschrauben der Lampen ist die Prüfung der ganzen Leitung zu wiederholen. Ist dieselbe gut ausgefallen, so ist bei der Gaswerksdirektion der schriftliche Antrag zu stellen, nunmehr die innere Leitung mit der Gasuhr zu verbinden, welche sobald ihrerseits die Leitung prüfen und nach Gutbefindung derselben thunlichst bald diese Arbeit ausführen lassen wird.

§ 9. Der Verfertiger der Gasanlage ist verpflichtet, den betr. Gas-Abonnenten mit allen Einzelheiten derselben bekannt zu machen und ihn namentlich über alle Vorsichtsmaßregeln zu unterrichten, welche bei der Ventilation des Gases beobachtet werden müssen.

§ 10. Der Gasabnehmer hat die Verpflichtung, die Gaseinrichtung in gutem Zustande zu erhalten und vorgekommene Beschädigungen sogleich wieder herzustellen zu lassen.

§ 11. Uebertretungen werden an Geld bis zu 50 Mark, beziehungsweise an Geld bis zu 50 Mark oder mit Haft bestraft.

### E. Bauordnung.

1) Allgemeine Bauordnung vom 15. Mai 1869 (siehe Gesetz- und Verordnungsblatt Nr. XI).

2) Bauordnung für die Stadt Heidelberg vom 20. Januar 1885 (in Separatabdrücken von G. Mohr zu beziehen).

Das Bauen in der Nähe des Friedhofs betr. sfr. oben unter II. N.

### F. Ortsstatut vom 29. Dezember 1884.

Die Errichtung von neuen gewerblichen Anlagen der in § 16 der Deutschen Gewerbeordnung bezeichneten Art in der Stadt Heidelberg ist unteragt.

Zu beiden Seiten der Gaisbergstraße, der Zähringerstraße zwischen der Mohrbacher- und Römerstraße, sowie der Römerstraße zwischen Bahnhof- und Zähringerstraße und auf dem von der Bahnhof-, Seegarten-, Gaisberg-, Adler-, Zähringer- und Römerstraße begrenzten Teil des Mohrbacher Baubezirkes.

Dieses Ortsstatut wurde unterm 14. November vom Bürgerausschusse und mit Erlaß vom 15. Dezember 1884, Nr. 22510 vom Großh. Ministerium des Innern genehmigt.

## IV. Straßen-Polizei.

### A. Die Sicherheit, Bequemlichkeit, Reinlichkeit und Ruhe auf öffentlichen Straßen 2c. betr.

Ortspolizeiliche Vorschrift vom 22. Dezember 1865 mit Aenderungen und Zusätzen.  
(§ 366<sup>10</sup> R.-Str.-Ges.-B.)

§ 1. Sämtliche Straßen der Stadt (ohne Unterschied, ob Haupt- oder Nebenstraßen) sind an den ersten fünf Wochentagen, und zwar in den Monaten vom 1. April bis 1. Oktober, morgens 8 Uhr, und in den Monaten vom 1. Oktober bis 1. April, morgens 9 Uhr, und Samstag, abends 5 Uhr, resp. 4 Uhr, die Trottoirs an letzterem Tag überdies auch schon morgens zu reinigen.

§ 2. Die Verbindlichkeit des Reinigens für die betreffenden Bewohner erstreckt sich auf den ganzen Teil des öffentlichen Weges längs der Häuser, Höfe, Gärten oder privateigentümlichen Plätze bis in die Mitte der Straße.

Dem Eigentümer des Hauses, wenn er solches bewohnt, im andern Falle dem Hauptmieter, liegt es ob, dafür zu sorgen, daß diese Verbindlichkeit gehörig erfüllt werde. Ist das Haus an mehrere Hausbewohner vermietet, so entscheidet zunächst die etwa zwischen dem Eigentümer und den Mietern oder zwischen diesen unter sich getroffene Vereinbarung über die Verbindlichkeit zum Straßenreinigen. Fehlt eine solche Vereinbarung, oder ist sie unvollständig, oder ihre Existenz nicht sofort überzeugend nachzuweisen, so bleibt der Eigentümer oder Hauptmieter allein für den Vollzug des Straßenkehrrens verantwortlich.

Bei unbewohnten Gebäuden, sowie bei allen Stallungen, Remisen, Gärten u. s. w. hat der Eigentümer oder Benützer der Lokale für das Kehren zu sorgen.

§ 3. Das Kehren der Straßen hat im nachbarlichen Einvernehmen so viel als möglich zu gleicher Zeit zu geschehen. Dasselbe muß so vorgenommen werden, daß die Straße gehörig rein ist.

§ 4. Auch außer den regelmäßigen Mehrzeiten können die Reinigungspflichtigen vom Polizeipersonal angehalten werden, die Straßen zu reinigen und den Verkehr hemmende Gegenstände zu entfernen, wenn dies im Interesse der Reinlichkeit und des ungehinderten Verkehrs geboten erscheint. Sie sind namentlich dazu verpflichtet, so oft die Verunreinigung der Straße durch sie veranlaßt wird, und alsdann erstreckt sich selbstverständlich die Verpflichtung auf den ganzen Umfang der verunreinigten Straße, wenn, wie z. B. beim Abladen von Kohlen u. dergl., auch der Platz vor den Nachbarhäusern davon betroffen wird.

§ 5. Bei trockener Witterung sind die Straßen vor der Reinigung zur Verhinderung des Aufstäubens mit Wasser zu begießen.

§ 6. Alle auf die Straße führenden Kännel und Winkel sind jeden Tag mit ersteren gleichzeitig zu reinigen und die Gräben (sofern kein Frost vorhanden), mit frischem Wasser auszuschwemmen.

§ 7. Alles in den Straßen aufwachsende Gras ist jeweils sogleich zu entfernen.

§ 8. Der Straßenkehricht darf nicht in die Oeffnungen der städtischen Kanäle (Kanalspunden) geschafft und muß sogleich von der Straße entfernt werden.

§ 9. Beim Eintritt der heißen Jahreszeit und anhaltender Trockenheit sind die Straßen und Gehbahnen wenigstens einmal des Tages, und zwar zwischen 6—7 Uhr abends mit frischem Wasser zu begießen.

In der Hauptstraße und Leopoldstraße (Anlage) hat dieses auch noch morgens zwischen 7—8 Uhr zu geschehen. — Bezüglich der Verpflichtung zum Begießen ist § 2 maßgebend.

§ 10. Die Droschkentischer haben die für sie bestimmten Sammelplätze von dem Dung ihrer Pferde, so oft derselbe in erheblicher Weise vorhanden, jedenfalls aber dreimal täglich, und zwar morgens, mittags und abends reinigen und diese Plätze während der heißen Jahreszeit täglich mehrmals mit reinem Wasser abschwenken zu lassen.

§ 11. Bei eintretendem Schneewetter oder bei strenger Kälte sind die Gehbahnen vor den Häusern und die Wegübergänge nach der andern Seite der Straße durch die Hauseigentümer insoweit von Eis und Schnee rein zu halten, daß die Kommunikation ungestört erscheint. Bei etwaigem starken Schneefalle ist aus den engeren und dem

Verkehr am meisten ausgefetzten Straßen, wie namentlich aus der Hauptstraße, der Schnee jeweils nach dem Nectar schaffen zu lassen.

§ 12. Aus den Häusern dürfen Schnee und Eis nur unter der Voraussetzung auf die Straße getragen werden, daß dieselben sofort von da wieder weggebracht werden.

§ 13. Das Schneeballwerfen, das Schleifen auf den Gehbahnen, das Fahren mit Rutschschlitten auf denselben, auf den Straßenabhängen und öffentlichen Plätzen bei eingetretenem Schneefall, das Fahren mit Fuhrwerken aller Art, insbesondere Schlitten, Chaisen und sonstigen leichtern Gefährten ohne Schellenbehänge oder Glocken, der Gebrauch von langen, sog. Schlittenpeitschen in der Stadt ist untersagt.

§ 14. „Bei eintretendem Glatteis oder sobald die Gehwege nicht ohne Gefahr begangen werden können, sind diese gehörig zu bestreuen.“

§ 15. Es darf zu dieser Zeit kein Wasser vom Hausbedarf aus den Häusern in die Straßenrinnen geleitet werden. Ueberhaupt darf nach eingetretenem Frost kein Wasser mehr in die Rinnen oder auf die Straßen — namentlich in der Nähe der Brunnen — geschüttet, es muß dies vielmehr unmittelbar in die Öffnungen der Kanäle eingegossen werden.

§ 16. Bei eintretendem Thauwetter haben die Hauseigentümer Schnee und Eis, welches vor ihren Häusern und in den Straßenrinnen sich angesammelt hat, wegführen zu lassen.

§ 17. Die Reinigung von Kloaken und Abritten und die sogleich vorzunehmende Abfuhr ihres Inhalts, sowie die Ausfuhr der Seifensiederlauge darf nicht vor nachts 11 Uhr und in den Monaten April bis Oktober nicht nach 5 Uhr, in den übrigen Monaten nicht nach 6 Uhr morgens bewirkt werden. Ebenso ist es den Seifensiedern untersagt, während der Tageszeit Fett zu schmelzen. — Es ist untersagt, die zur Abfuhr des Inhalts der Abtrittsgruben dienenden Wagen, seien diese gefüllt oder geleert, auf den öffentlichen Straßen oder Plätzen der Stadt und deren nächsten Umgebung längere Zeit stehen zu lassen, als dies zum Zwecke der Grubentleerung erforderlich ist.

§ 18. Zur Abfuhr des Kloaken- und Abtrittdüngers und jedes Pfluhwassers überhaupt, sowie auch zur Abfuhr von Schutt u. dgl. dürfen nur wohlverwahrte Wagen und Behälter verwendet werden. Wer die Straße bei Abfuhr von Dünger z. verunreinigt, wird bestraft. — Zur Abfuhr des Abtrittinhalts dürfen nur wasserdichte Fässer verwendet werden, welche durch Trichteröffnungen, die in der Mitte ihrer Tiefe mit wohl eingefügten Trichterdeckeln verschließbar sind, zu füllen und durch gut in die Fäßböden und die Gargeln eingepaßte, durch Schließen befestigte Thürchen zu entleeren sind. Auch der Dunggrobeneinhalt, d. i. Viehdünger und anderer, nicht mit menschlichen Excrementen vermischter Urat darf, soweit er flüssig ist, nur in obigen Fässern, im übrigen aber nur in festgefüigten Kastenwagen (Bordwagen) abgeführt werden. — Weder Abtritt- noch Dunggrobeneinhalt darf auf die Straße gelegt werden. — Für die nicht nach obiger Vorschrift bewirkte Ladung sind nicht allein die Fuhrleute, sondern auch die die Ladung bewirkenden Dughändler und bezw. Arbeiter verantwortlich. — Die zur Düngerabfuhr dienenden Fässer oder Wagen sind in deutlicher und haltbarer Weise mit dem Namen des Eigentümers zu versehen.

§ 18 a. Der Hausbesitzer ist verpflichtet, auf Verlangen der Polizei den Namen dessen anzugeben, der die Entleerung von Grube und Abtritt und die Abfuhr des Inhalts vorgenommen hat; andernfalls bleibt er selbst für alle Uebertretungen verantwortlich.

§ 19. Den hiesigen Landwirten, welche trockenen Stalldünger oder Pfluhwasser auf ihre Felder zu führen haben, ist — vorausgesetzt, daß sie geschlossenen Hofraum besitzen, in dem die Ladung geschehen kann — gestattet:

während der Monate September bis 1. Juli trockenen Stalldünger bis mittags 12 Uhr und Pfluhwasser zu jeder Stunde des Tages,

während der Monate Juni, Juli und August trockenen Stalldünger bis morgens 8 Uhr zu laden und auszuführen; bezüglich der Abfuhr von Pfluhwasser während der letztgenannten drei Monate bleibt es bei den in § 17 Abf. 1 festgesetzten Zeitbestimmungen.

Diejenigen Landwirte, welche aus Mangel an Hofraum genötigt sind, auf der Straße zu laden, sind hinsichtlich der Abfuhr von trockenem Dünger und von Pfluhwasser an die in § 17 Abf. 1 festgesetzten Zeitbestimmungen gebunden.

Bei besonderen Witterungsverhältnissen, z. B. bei Glatteis, kann das Bezirksamt nach vorherigem Benehmen mit der Feldkommission den hiesigen Landwirten die Ab-



fuhr von trockenem Stallbünger an einzelnen Tagen auch zu andern als den vorbezeichneten Zeiten gestattet. Endlich dürfen dieselben, wenn die Düngstätten in Folge eines Platzregens überschwemmt sein sollten, Pfuhlwasser zu jeder Jahres- und Tageszeit ausführen, ohne daß es hierzu einer besonderen Erlaubnis bedarf.

§ 20. Zur Ausführung des Düngers ist, soviel immer möglich, der Weg über die Haupt- und Leopoldstraße zu vermeiden, und soll die Zwingerstraße, Plöckstraße, St. Annagasse oder die Neckarstraße eingeschlagen werden.

§ 21. Die Reinigung der unterirdischen Seitenkanäle ist von den betr. Hausbesitzern jedes Jahr und zwar gleichzeitig mit der von der Gemeindebehörde angeordneten Reinigung der unterirdischen Hauptkanäle, in welche jene einmünden, vornehmen zu lassen.

§ 22. Das Reinigen und Abschwenmen der Fuhrwerke darf nicht auf den Straßen und an öffentlichen Brunnen geschehen; es muß im Innern der Gebäude oder am Neckar vorgenommen werden.

§ 23. Diejenigen, welche größere Gegenstände, sog. Traglasten, namentlich auch solche, wodurch die Vorübergehenden beschmutzt oder beschädigt werden können, über die Straße tragen, haben sich von dem Trottoir entfernt zu halten und dürfen nur auf der Fahrstraße gehen. Ebenso darf die Passage auf den Trottoirs nicht durch unberufenes längeres Zusammenstehen mehrerer Personen gehemmt werden.

§ 23 a. Das Schleifen von Lesehölz in der hies. Stadt einschließl. des Schloßbergs ist untersagt und kann nur ausnahmsweise von der Polizeibehörde gestattet werden.

§ 24. Junges Vieh, Schweine, Federvieh sind in den Häusern zu halten; das freie Lauflassen derselben auf der Straße ist untersagt.

§ 25. Es ist verboten, tote Tiere, stinkenden Kot, Glas, Geschirr oder sonstigen Unrat auf die Straßen und öffentlichen Plätze zu werfen oder Flüssigkeit irgend einer Art aus den Fenstern oder Thüren der Häuser auf die Straßen und öffentlichen Plätze zu schütten, sowie Teppiche u. Tücher dahin auszustäuben. Kann der Thäter nicht ermittelt werden, so haftet der Inhaber des Gebäudeteils, woselbst die Uebertretung verübt worden ist, für die Strafe, wenn er nicht nachweist, daß er die Uebertretung nicht verhüten konnte. In den Häusern, deren Einrichtung das Ausleeren des Wassers im Innern unmöglich macht, muß das auszugießende Wasser auf die Straße getragen und dort ohne Belästigung der Vorübergehenden in die Rinnen ausgeleert werden.

§ 25 a. Es ist verboten, nach 7 Uhr morgens Betten, Wäsche, Teppiche und ähnliche Gegenstände in öffentlich sichtbarer Weise auszuhängen oder auszulegen.

§ 25 b. Das Aushängen von Verkaufsgegenständen an der äußeren Wand der Häuser oder das Ausstellen solcher auf der Straße ist untersagt.

§ 26. Es ist untersagt, die Straßen durch Auslaufenlassen von Jauche, Blut, Farbe oder andere, Ekel oder üble Ausdünstung erregende Gegenstände zu verunreinigen.

§ 27. Das Auspichen der Fässer auf Straßen und öffentlichen Plätzen ist verboten. Dasselbe darf innerhalb der Stadt nur in den eingefriedigten Hof- und Bierkellerräumen der Brauer stattfinden und kann auch hier von der Polizeibehörde untersagt werden, wenn nach der Lage des Falles anzunehmen ist, daß durch das Pichen eine Feuersgefahr entstehen könnte. Bei Fackelzügen dürfen die Fackeln nicht an die Häuser oder Mauern gestoßen werden.

§ 28. Es ist verboten, auf öffentlichen Straßen und Plätzen seine Notdurft zu verrichten.

§ 29. Großes Schlachtvieh darf nicht ohne hinreichende Begleitung über die Straße geführt werden; es muß dabei mit einem Nasenband versehen und an Hörnern und Füßen mit starken Stricken so gebunden werden, daß es bei dem geringsten Versuch zum Losreißen oder Durchgehen gebündigt oder zu Boden gerissen werden kann, bei Vermeidern der in § 102, Ziff. 1 B.-Str.-G. angedrohten Strafe bis zu 50 Mk. Lebendes Vieh, welches zum Handel bestimmt ist, darf nicht in der Stadt herumgetrieben, muß vielmehr nach dem Viehhof gebracht werden.

§ 30. Unbespannte Pferde dürfen über die Straße nicht anders als am Zaum oder Galfter nebeneinander nie mehr als zwei geführt werden. Bespannte Wagen dürfen nie ohne Aufsicht des Fuhrmanns oder eines Stellvertreters desselben bleiben.

§ 31. Das Holzmachen vor den Häusern auf den Straßen, wenn es nicht durch gänzlichen Mangel an Hofraum geboten, ist untersagt.

In der Hauptstraße darf vor den Häusern unter keinen Umständen Holz gemacht werden.

§ 32. Desgleichen das Werfen mit Steinen auf den Straßen und öffentlichen Plätzen.

§ 33. Fensterladen, seien sie geöffnet oder geschlossen, müssen fest angemacht werden. Die Läden des unteren Stockes dürfen in keinem Falle nur bis zur Hälfte geschlossen werden. Das Öffnen derselben muß mit der gehörigen Vorsicht geschehen, damit auf der Straße Vorübergehende durch sie nicht verletzt werden.

§ 34. Waren, welche in Fenstern und an Thürgestellen zur Schau ausgestellt oder ausgehängt werden, dürfen nicht über die Bauflucht des Hauses hervorragen. Fleisch und andere Waren, deren Verührung beschmutzt, dürfen außerdem nicht an Thürgestellen und überhaupt nicht auf eine Weise ausgehängt werden, daß Vorübergehende dadurch beschmutzt werden können.

Das Anbringen von Schildern und anderen Gegenständen an den Häusern in gleicher Höhe mit den städtischen Gaslaternen ist unterjagt. Abgesehen hiervon ist es überhaupt nur in einer Höhe von mindestens 2,40 Meter über den Gehwegen gestattet.

Die Schilder dürfen höchstens einen Vorsprung von 1,20 Meter gegen die Straßen oder öffentlichen Plätze haben.

Vor Anbringung eines Schildes oder anderen derartigen Gegenstandes ist jeweils unter Einreichung einer Planstizze die polizeiliche Genehmigung einzuholen, welche nach Anhörung der Stadtbaukommission erteilt wird. Sonnenbächer dürfen nicht tiefer herabhängen als bis auf 2,25 Meter über dem Trottoir. Dieselben dürfen höchstens eine Breite haben, welche um 40 cm geringer ist, als die Breite des darunter befindlichen Trottoirs. Den Verkehr störende seitliche Vorhänge dürfen an Sonnenbächern nicht angebracht werden.

§ 35. Alle Lastfuhrer z. B. wie Holz, Kohlen, Stein, Laub, Heu, Stroh, Mehl und Möbelwagen z., welche durch die Stadt fahren, dürfen die Hauptstraße vom Marktplatz bis zum Darmstädter Hof nicht benützen, müssen vielmehr über den Marktplatz oder bei Café Wächter in die Hapfelgasse und die obere Neckar- und Uferstraße entlang fahren; liegt der Bestimmungsort innerhalb der Stadt, so dürfen sie die Hauptstraße nur soweit benützen, als unbedingt notwendig ist. Zusammengebundene Lastwagen dürfen nicht durch die Stadt fahren.

Alle Heu- und Strohwagen, welche von und nach dem Heumarkt fahren, dürfen ihren Weg nicht durch die sehr steile, verlängerte große Mantelgasse zwischen den Häusern des Kaufmann Nupprecht und Privatmann Hoffmeister nehmen. „Den Führern von Lastfuhrern, insbesondere auch von Kalksteinfuhrern, welche aus der Mohrbacherstraße kommen und nach der Bergheimerstraße oder durch letztere nach einer andern Straße fahren wollen, ist unterjagt, bei diesem Anlaß die Kaiser-, sowie die Römerstraße zu benützen.“

§ 35 a. Das Fahren der Droschken und Privat-Equipagen durch die Plöckstraße ist verboten, ausgenommen wenn die Plöckstraße selbst, die Theaterstraße oder Friedr. Richstraße das Ziel der Fahrt ist.

Alle Fuhrwerke müssen beim Fahren um eine Straßenecke im Schritt fahren.

Beim Einbiegen in die Hauptstraße haben sich die Führer zu verlässigen, ob die Strecke frei ist, nötigenfalls haben sie so lange zu warten, bis der Pferdebahnwagen vorüber ist.

§ 35 b. Lastwagen, Kollen, Brittschen, Möbelwagen dürfen vom 1. Januar 1887 an eine Bodenbreite von nur 1,80 m haben und dürfen nicht so beladen werden, daß Gegenstände über diese Breite hinausstehen. Die Wagen der Bierbrauer und Frachtfuhrleute, sowie überhaupt alle Wagen, welche nicht auf Federn ruhen, haben innerhalb der Stadt langsam und nicht im Trabe zu fahren. An Wagen, welche Brennmaterialien in der Stadt umzuführen, dürfen Glocken nicht befestigt werden, der Fuhrmann muß die Glocke in der Hand tragen u. darf nur in geeigneten Zwischenräumen läuten. In den Straßen abgeladene Brennmaterialien müssen jeweils sofort in die Häuser geschafft werden. Gegenstände, die bei Bewegung des Wagens einen störenden Lärm verursachen können (z. B. namentlich metallene Platten, Stangen und Stäbe), müssen behufs Vermeidung jeden Geräusches entsprechend verpackt und unterlegt werden.

§ 35 c. Steinwagen, welche geladen den Klingenteichweg oder Schloßberg herabfahren, müssen stets von zwei Männern begleitet sein, von denen der eine bei den Pferden, der andere an der Bremse sich aufzuhalten hat. Bei Uebertretungen werden sowohl die Besitzer der Steinwagen, als die Führer derselben bestraft.

§ 35 d. Es ist unterjagt, den alten Schloßberg mit Droschken oder Fuhrwerken

zu befahren, sofern nicht eines der aufstoßenden Häuser selbst der Ausgangs- oder Zielpunkt der Fahrt ist. Das rasche Fahren auf der neuen und alten Schloßbergstraße ist verboten.

§ 35 e. Das Fahren durch die Sandgasse ist nur in der Richtung von der Hauptstraße nach der Plöckstraße, nicht aber umgekehrt gestattet.

§ 35 f. Das Velocipedfahren ist in der Haupt- und Plöckstraße überhaupt und auf allen Gehwegen sämtlicher Straßen untersagt.

§ 36. Das Anfahren zum Theater hat in der Weise zu geschehen, daß nicht in der Theaterstraße umgewendet wird. Beim Abholen haben sich die Wagen oberhalb des Theaters aufzustellen und dürfen erst dann vorfahren, wenn das Publikum sich zum großen Teil entfernt hat, welchen Zeitpunkt der dienstthuende Polizeidiener bezeichnen wird. Bei Ballen, Konzerten, Versammlungen u. dgl. haben sich die Fahrenden bezüglich des An- und Abfahrens nach den von der Polizei getroffenen besonderen Anordnungen zu richten.

§ 37. Die Aufstellung von Fuhrwerken auf der Hauptstraße in ihrer ganzen Ausdehnung ist verboten. Um jedoch den an der Hauptstraße wohnenden Wirten beim mangelnden Raum im Innern ihrer Häuser die Möglichkeit der Aufnahme von Fremden mit Fuhrwerken nicht zu verschließen, werden folgende Plätze zum Aufstellen der Wagen gestattet: die Straße zwischen dem Gasthaus zum Eisernen Kreuz und dem Karlsplatz, jene zwischen dem Schupp'schen Hause und Karlsplatz und die Karlsstraße, wofür zur Mehzzeit der obere Teil der letzteren nebst der Plankengasse benutzt werden kann; ferner die Kirchstraße, insbesondere auch die Wellenföhren, dürfen nicht in der Stadt herumfahren, sie haben vielmehr ihre Wagen auf dem eben bezeichneten Teile des Ludwigsplatzes aufzustellen. Den Besitzern der zunächst der hl. Geistkirche gelegenen Wirtshäuser ist auch gestattet, die bei ihnen einkehrenden Fuhrwerke auf dem Plage vor der Pforte dieser Kirche, gegenüber dem Mitterwirthshaus aufzustellen; dies muß jedoch in einer Weise geschehen, daß das Anfahren der für die Kirche bestimmten Chaisen nicht unmöglich gemacht und überhaupt den Kirchengängern der freie und ungehinderte Eingang nicht benommen wird. An solchen Wagen muß die Deichsel zurückgelegt oder abgenommen und nachts Beleuchtung durch Laternen angebracht werden. Ist die Uebertretung vor einem Wirtshaus durch einkehrende Reisende oder fremde Fuhrleute begangen worden, so wird die Strafe gegen den Wirt vorbehaltilich seines Rückgriffs auf den Uebertreter erkannt.

§ 38. Jedermann, welcher zu irgend einem Zweck das Straßenpflaster aufbrechen lassen muß, ist gehalten, 24 Stunden vor Beginn der Arbeit und nach Beendigung derselben den Gemeinderat in Kenntniß zu setzen. Der Gemeinderat wird alsdann, um eine gleichmäßige und schnelle Herstellung des aufgerissenen Pflasters zu erreichen, unter Aufsicht des Stadtbauameisters daselbe auf Kosten desjenigen, welcher es hat aufbrechen lassen, binnen längstens 24 Stunden wieder in den gehörigen Stand setzen lassen.

§ 39. Das Ankerwerfen auf dem Vorland ist überall da, wo dasselbe gepflastert ist und Ringe angebracht sind, untersagt. Ebenso ist verboten, auf diese Ringe Holz, Steine oder andere Gegenstände, wodurch deren Benützung erschwert wird, zu legen.

§ 40. Uebertretungen obiger Vorschrift werden nach § 366 Z. 10 A.-Str.-Ges.-B. mit Geldstrafe bis zu 60 Mark oder mit Haft bis zu 14 Tagen bestraft.

## B. Den Verkauf von Holz, Hen und Stroh in der Stadt Heidelberg betr.

(Holzmarktforderung vergl. unter Hafenspolizei V. C. unten.)

Ortspolizeiliche Vorschrift vom 1. Mai 1885.

§ 1. Alles Holz, welches in Scheiterform und in ganzen Wagenladungen, Hen und Stroh, welches zum Verkauf in hiesiger Stadt eingeführt wird und nicht für den städtischen Lauer bestimmt ist, muß auf den Platz bei der Heuschauer verbracht werden. Das Herumfahren und Feilbieten in den Straßen ist verboten. — Holz kann außerdem auf den Holzlauer gebracht werden. Holz, Hen und Stroh, welches auf Bestellung eingebracht wird, darf direkt nach dem vom Besteller bezeichneten Ort verbracht werden, sofern der Kaufpreis mit dem Besteller vorher fest vereinbart ist oder nur noch durch Ausmessung, Abwägung oder Zuzählung bestimmt zu werden braucht.

§ 2. Als Plaggeld sind an den Marktmeister zu entrichten:

1) Für einen Schiebkarren . . . . .	10 Pfg.
2) Für einen zweirädrigen Handkarren . . . . .	20 "
3) Für einen Einspännerwagen . . . . .	25 "
4) Für einen Zweispännerwagen . . . . .	35 "

§ 3. Die Aufsicht über den Markt führt der Marktmeister und haben die Marktbesucher den Anordnungen desselben Folge zu leisten.

§ 4. Zuwiderhandlungen gegen vorstehende Bestimmungen werden gemäß § 149 Ziff. 6 der Gewerbeordnung mit Geldstrafe bis zu 50 Mark und im Unvermögensfalle mit Haft bis zu acht Tagen bestraft.

### C. Den Betrieb der Pferdebahn in der Stadt Heidelberg betr.

Ortspolizeiliche Vorschrift vom 27. April 1885.

§ 1. Die für den Betrieb der Pferdebahn zu benütigenden Wagen dürfen keine größere Breite als 2 Meter haben, alle Vorsprünge eingerechnet.

Sie müssen versehen sein:

- a) mit einer kräftig und schnellwirkenden Bremsvorrichtung;
- b) mit einer Zugleine oder ähnlicher Vorrichtung, welche einen Signalverkehr dem Kutscher von der Rückseite des Wagens aus ermöglicht, und
- c) mit zwei Laternen (je eine an der Vorder- und Rückseite), welche gleichzeitig den inneren Wagenraum zur Nachtzeit ausreichend erhellen.

§ 2. Jeder Wagen muß mit einer Nummer versehen sein, welche sowohl innerhalb als auch außerhalb des Wagens leserlich anzubringen ist. An jedem Wagen muß ferner die Zahl der Personen, welche er sowohl im Innern, als auch auf der Plattform aufnehmen kann, angeschrieben sein. Ueber diese Zahl hinaus dürfen keine Personen zur Fahrt aufgenommen werden.

§ 3. Die zum Dienste bei der Pferdebahn verwendeten Pferde müssen kräftig, vollkommen diensttauglich und von schädlichen Fehlern frei, die Geschirre solide, von gutem Ansehen und in gutem Stande sein.

§ 4. Das Dienstpersonal besteht für jeden Wagen aus einem Schaffner und einem Kutscher. Die Bediensteten haben während der Dienststunden die von dem Unternehmer eingeführte Dienstkleidung, sowie vorn an der Kopfbedeckung eine Nummer zu tragen. Das Tabakrauchen während des Fahrens und während des Verkehrs mit dem Publikum ist ihnen nicht gestattet. Ihr Betragen muß ein höfliches und bescheidenes sein.

Den auf den Bahnbetrieb bezüglichen Weisungen der Polizeibeamten haben sie Folge zu leisten.

Bedienstete, welche zu begründeten Beschwerden Veranlassung geben, sind aus dem Dienste zu entlassen.

§ 5. Der Betrieb richtet sich nach dem Fahrplane; die Fahrpreise werden durch den Tarif festgesetzt. Fahrplan und Tarif unterliegen der Zustimmung des Stadtrats und der Genehmigung der Polizeibehörde.

§ 6. Auf denjenigen Bahnstrecken in der Hauptstraße, auf welchen zwei Geleise liegen, ist bis 12 Uhr mittags nur das nördliche, nach 12 Uhr mittags nur das südliche Geleise von der Pferdebahn zu befahren. Abweichungen hievon können von der Polizeibehörde und in dringenden Fällen von dem Kondukteur des betreffenden Wagens angeordnet werden.

Unbespannte Pferdebahnwagen dürfen auf dem Bahnkörper nicht stehen bleiben.

§ 7. Die Signale erfolgen durch die Zugglocke und Pfeife.

Die Signale zwischen Kondukteur und Kutscher erfolgen mit der Wagenglocke, während die Ausweiche- und Warnungssignale mit der Signalpfeife gegeben werden.

§ 8. Für jeden Schaden, der durch den Betrieb der Pferdebahn angerichtet wird, haftet der Unternehmer.

§ 9. Der Schaffner hat dafür zu sorgen, daß sein Wagen die planmäßigen Abfahrts- und Ankunftszeiten einhält, die Ausweichstellen rechtzeitig berührt, während der Dunkelheit vollständig erleuchtet ist und sich stets in reinlichem Zustande befindet.

§ 10. Das Weiterfahren ist erst gestattet, wenn der Einsteigende Platz genommen, bezw. der Aussteigende den Erdboden erreicht hat.

Der Schaffner hat auf die Ausführung der §§ 16—19 zu halten, zu diesem Zwecke auch nötigenfalls die dort bezeichneten unzulässigen Fahrgäste, insbesondere auch solche,

welche die Mitfahrenden durch Nothheiten oder Unanständigkeiten belästigen, aus dem Wagen zu entfernen, und wenn erforderlich, die Mitwirkung der Polizei in Anspruch zu nehmen.

Wenn in dem Wagen sich sovieler Personen befinden, als derselbe vorchriftsmäßig aufnehmen darf, so hat der Schaffner an demselben eine für das Publikum erkennbare Tafel mit der Aufschrift „besetzt“ anzubringen.

§ 11. Sofort nach dem Eintreffen des Wagens an den Endpunkten der Linie hat der Schaffner denselben genau zu untersuchen und etwa zurückgebliebene Gegenstände den betreffenden Fahrgästen — wenn solche noch anwesend — sofort zu behändigen, andernfalls auf dem Bureau des Unternehmers behufs Ablieferung an die Polizeibehörde abzugeben.

§ 12. Alle den Bahnbetrieb berührenden außerordentlichen Vorfälle hat der Schaffner sofort dem Betriebsbeamten zur Kenntniss zu bringen.

§ 13. Der Kutscher darf während der Fahrt den ihm angewiesenen Platz nicht verlassen.

§ 14. In schnellerer Gangart, als im Trabe zu fahren, ist untersagt.

An den Straßenkreuzungen, sowie in den Ausweichungen muß im Schritt gefahren werden. Treffen zwei sich entgegentommende Wagen nicht gleichzeitig auf einer Ausweichstelle ein, so hat der früher ankommende den andern zu erwarten und das Nebengeleise für das Vorbeifahren des später ankommenden frei zu lassen.

§ 15. Der Kutscher hat bei der Abfahrt des Wagens von den Endpunkten der Bahn und von den Haltestellen, ferner beim Passieren der Straßenkreuzungen und sobald Hindernisse auf der Bahn bemerkt werden, ein Signal zu geben und erforderlichen Falles seinen Wagen zum Halten zu bringen, bis das Hindernis beseitigt ist.

§ 16. Das Besteigen und das Verlassen des Wagens ist nur von der hinteren Plattform desselben aus gestattet. Die Fahrgäste haben das Fahrgeld beim Einsteigen zu bezahlen.

Lärmen und Singen ist ihnen untersagt. Das Tabakrauchen ist nur auf den Außenplätzen gestattet.

§ 17. Sichtlich franke, sowie trunkene Personen oder solche, welche durch unreinliches Aeußere die Mitfahrenden belästigen, dürfen nicht aufgenommen werden und sind eventuell sofort wieder zu entfernen, ohne daß dieselben, im Falle eigenen Verschuldens, das etwa bereits bezahlte Fahrgeld zurückverlangen können.

§ 18. Hunde und andere Tiere dürfen in den Wagen nicht mitgenommen werden, ebensowenig Gepäck, welches durch seinen Umfang, üblen Geruch oder schmutzige Beschaffenheit den Mitfahrenden lästig werden kann.

Geladene Gewehre sind vom Transport gänzlich ausgeschlossen.

§ 19. Mit dem Er tönen der Bahnsignale hat das Publikum sich überall von der Bahn zu entfernen. Kein Fuhrwerk darf die Geleise der Bahn — sobald und soweit der Fahrdaum der Straße frei ist — befahren. — Alle Fuhrwerke haben den ihnen entgegentommenden oder nachfolgenden Pferdebahnwagen vollständig und soweit auszuweichen, daß der Pferdebahnwagen ohne Aufenthalt passieren kann. — Beim Begegnen von Truppen und Pferdebahnwagen gelten jedoch folgende besondere Vorschriften:

1) Im Fall eine geschlossene, im Tritt marschierende Truppenabteilung die Pferdebahn kreuzt, dürfen die Wagen nur am Ende der Abteilung durchfahren.

2) Bei Kreuzung mit einer Truppenabteilung, welche sich nicht in streng geschlossener Ordnung und im Tritt bewegt, ist das Durchfahren der Bahnwagen schon am Ende der einzelnen Kompagnien gestattet.

3) Wenn Pferdebahnwagen einer marschierenden Truppenabteilung begegnen oder diese einholen, müssen jene so lange halten bzw. hinter der Abteilung herfahren, bis es dieser möglich geworden, das Bahngeleise frei zu machen.

Feuerwehrabteilungen, welche zu einer Brandstätte eilen, muß die Pferdebahn vollständig, nötigenfalls durch Einstellen der Fahrt Platz machen. — Rückt die Feuerwehr zu einer Uebung aus, so gelten die Vorschriften dieses §, Abs. 3. — Das Nachahmen der Signale und andere Handlungen, durch welche eine Störung des Betriebes veranlaßt werden kann, sind verboten.

§ 20. Der Unternehmer ist verpflichtet, den von ihm zu unterhaltenden Bahnkörper und die Halteplätze zu reinigen, von Schnee und Eis zu befreien und den Scherich und Schlamm von demselben abzuführen. Derselbe ist insbesondere zum Stehren, Schneeräumen und Sanden bezüglich des innerhalb der Pferdebahngeleise ge-

liegenden Theils der Pflastertraverse in ungepflasterten Straßen verpflichtet. — Der aus den Schienurinnen und der Fahrbahn gescharrte oder abgezogene und gefehrte Schlamm, Kot und Stechricht muß bei gekuppelter Doppelbahn innerhalb beider Geleise, bei einfacher Bahn zunächst zur Seite derselben zusammengehäuft und sofort abgefahren werden. — Das Streuen von Salz ist nur mit besonderer Bewilligung der Polizeibehörde zulässig. Falls durch die Eisbildung auf der Straße sich dieselbe gegenüber der Schienenplanie erhöht, so hat der Unternehmer diese Erhöhung gegen die Bahn abzufachen und den Abraum abzufahren, damit für das übrige Fuhrwerk keine Störung im Verkehr auf der Straße beim Ueberstreiten der Bahn entsteht. — Werden bei stärkerem Schneefall durch die Räumung der Bahn und Abfuhr des Schnees aus derselben für die Fuhrwerke Verkehrsstörungen erzeugt, so ist, jedoch nur sofern der Stadtrat oder die Polizeibehörde dies verlangt, der Bahnbetrieb vorübergehend einzustellen.

§ 21. Durch das Auf- und Abladen von Gütern, durch die Reinigung von Latrinen, sowie durch das Niederlegen von Baumaterialien, Kohlen, Kocks und sonstigen Gegenständen darf der Betrieb der Pferdebahn nicht behindert werden. — Liegt die Bahn nicht in der Mitte, sondern auf einer Seite der Straße, so darf das Auf- und Abladen von Gütern, das Niederlegen von Baumaterialien etc. nur auf der entgegengesetzten Straßenseite vorgenommen werden. Im besonderen dürfen Fuhrwerk und Vieh in der Nähe der Geleise der Pferdebahn nicht aufsichtslos gelassen werden oder stehen bleiben.

§ 22. Der Fahrplan, der Tarif und ein Exemplar dieser Vorschrift sind in jedem Wagen anzuschlagen.

§ 23. Beschwerden entscheidet das Bezirksamt.

Übertretungen dieser Vorschrift werden gemäß § 134 a des R.-Str.-Gef.-B. und § 366 Ziff. 10 des R.-Str.-Gef.-B. mit Geld bis zu 150 Mark oder mit Haft bis zu 14 Tagen bestraft.

#### D. Das Sperren der Wagenräder betr.

Daselbe ist vorgeschrieben für den Schloßberg, das Klingenthor, den Weg vom Klingenthor über die Eisenbahnen bis zum Gymnasiumsgebäude, für die Neckarbrücke, die Bremenackgasse bis zur Oberbadgasse, die Lebergasse, Fischergasse, Marktallstraße, Schiffgasse, Brunnengasse und die Straße zum Heumarkt.

Übertretungen werden gemäß § 123 Ziff. 4 R.-Str.-Gef.-B. an Geld bis zu 60 Mark oder Haft bis zu 14 Tagen bestraft. (Ortspolizeil. Vorschrift v. 18. Nov. 1865.)

#### E. Die Ordnung auf den Anlagen und dem Bismarckplatz betr.

Ortspolizeiliche Vorschrift vom 15. Juli 1882.

§ 1. Die vordere Bankreihe in den städtischen Anlagen der Leopoldstraße unmittelbar längs des Gehwegs, sämtliche Bänke in den Anlagen, bei der St. Peterskirche und jene in dem Garten um den Neptunspringbrunnen, sowie auf der Anlage des Bismarckplatzes sind nur für Erwachsene und Kinder in Begleitung ihrer Angehörigen bestimmt.

§ 2. Dienstboten in Begleitung von Kindern dürfen nur die hinter der genannten Bankreihe stehenden, sowie die auf dem Bredeplatz und in dem ehemaligen landwirtschaftlichen Garten aufgestellten Sitzbänke benutzen.

§ 3. Kinderwagen dürfen nicht nebeneinander gefahren werden; in der Strecke von der früheren Pension Olinger (Leopoldstraße No. 22) bis zum Dr. Herth'schen Hause haben sich die Dienstboten mit denselben auf dem neu angelegten Gehwege hinter der südlichen Baumreihe zu halten.

§ 4. Verboten ist:

- 1) Das Fahren und Reiten auf den Gehwegen.
- 2) Das Betreten der Rasenplätze und Pflanzengruppen, das Uebersteigen und Durchbrechen der Einfriedigungen, das Abpflücken, Lohkreißen, Abschneiden oder Abschlagen, sowie das Entwenden von Blumen, Pflanzen und Zweigen.
- 3) Das Verunreinigen von Gebäuden, Gartenanlagen, Wegen und Bänken.
- 4) Das Befahren des Neptungartens mit Kinderwagen.

§ 5. Der Anlageaufseher hat über die Befolgung dieser Vorschrift zu wachen. Wer den Bestimmungen der §§ 1—3, 4 Ziffer 1 und 3 zuwiderhandelt, hat Geldstrafe

bis zu 60 Mark oder Haftstrafe bis zu 14 Tagen zu gewärtigen. Zuwiderhandlungen gegen § 4 Ziffer 2 ziehen Geldstrafen bis zu 50 Mark oder Haft bis zu 8 Tagen beziehungsweise Geldstrafe bis zu 20 Mark nach sich.

#### F. Die Ordnung im Stadtgarten betr.

Ortspolizeiliche Vorschrift vom 7. Juli 1885.

§ 1. Kinder unter 12 Jahren dürfen nur in Begleitung ihrer Angehörigen den Stadtgarten besuchen; Dienstboten mit Kindern ist der Eintritt in denselben untersagt.

§ 2. Verboten ist:

- 1) Das Mitbringen von Hunden in den Stadtgarten.
- 2) Das Befahren desselben mit Kinderwagen.
- 3) Das Betreten der Rasenplätze und Pflanzengruppen, das Uebersteigen und Durchbrechen der Einfriedigungen, das Abpflücken, Losreißen, Abschneiden oder Abschlagen, sowie das Entwenden von Blumen, Pflanzen und Zweigen.
- 4) Das Verunreinigen von Gebäuden, Gartenanlagen, Wegen und Bänken.

§ 3. Der Anlagenaufseher und die Schutzmannschaft hat über die Befolgung dieser Vorschrift zu wachen. Wer den Bestimmungen der §§ 1 und 2, Ziff. 1, 2 und 4 zuwiderhandelt, hat eine Geldstrafe bis zu 60 Mk. oder Haftstrafe bis zu 14 Tagen zu gewärtigen. Zuwiderhandlungen gegen § 2 Ziff. 3 ziehen Geldstrafen bis zu 50 Mark oder Haft bis zu 8 Tagen, bezw. Geldstrafe bis zu 20 Mark nach sich.

#### G. Die Handhabung der Straßenpolizei im Heidelberger Stadtwald.

Ortspolizeiliche Vorschrift vom 23. Oktober 1880.

§ 1. Es ist verboten, auf Wegen Fuhrwerke statt durch Anwendung eines Radschuhs oder einer Mücke rauh zu sperren.

§ 2. Das Fahren, Reiten und Viehtreiben auf Fuß-, sowie auf Gehwegen ist untersagt.

§ 3. Das Verunreinigen der Wege, freien Plätze, Schuhhäuschen, sowie der an Wegen aufgestellten Tische und Bänke ist verboten.

Uebertretungen der §§ 1 und 2 werden gemäß § 366 Z. 10 R.-St.-G.-B. an Geld bis zu 60 Mark oder mit Haft bis zu 14 Tagen, Uebertretungen des § 3 gemäß § 129 P.-St.-G.-B. mit gleicher Strafe geahndet.

#### H. Die Erhaltung des Klingenteichweges und der übrigen Wege des Stadtwaldes betr.

Ortspolizeiliche Vorschrift vom 20. Januar 1883.

§ 1. Alle Wagen, mit welchen aus den Steinbrüchen oder aus dem Stadtwalde Mauersteine abgeführt werden sollen, müssen mit geschlossenen Kasten versehen sein, welche nicht länger als 3,60 Meter sind und mit Einschluß der Leiterbäume die Höhe von 0,60 Meter nicht übersteigen. Der Wagenkasten muß unten eine lichte Weite von 0,60 Meter und oben eine solche von 0,90 Meter haben.

§ 2. Die Räder der Steinwagen müssen annähernd vorn 1,05 Meter, hinten 1,30 Meter Höhe haben. Die Reife derselben dürfen nicht unter 12 Centimeter breit sein.

§ 3. Das Gewicht der Ladung eines Wagens darf 80 Centner nicht übersteigen, die Abfuhr von 27 Kubikmeter (einer badischen Kubikrute) Mauersteine darnach nicht in weniger als 10 Wagenladungen erfolgen.

§ 4. Bei allen Steinfuhrten sind zwei sog. Mücken anzuwenden und ist das Rauhsperrn und das Anlegen eines Radschuhs untersagt. Die Steinfuhrten sind stets von zwei Männern zu begleiten, von welchen der eine die Pferde zu beaufsichtigen, der andere die Mücken zu bedienen hat.

§ 5. Bei den Holzfuhrwerken und Fuhrwerken anderer Art ist das Rauhsperrn untersagt, dagegen die Anwendung eines Radschuhs gestattet.

§ 6. Vorstehende Bestimmungen treten bezüglich der Breite der Räder mit dem 1. Januar 1885, im Uebrigen mit dem Tage der Veröffentlichung dieser ortspolizeilichen Vorschrift in Kraft.

§ 7. Uebertretungen werden auf Grund des § 366, Ziff. 10 R.-St.-G.-B. an Geld bis zu 60 Mark oder mit Haft bis zu 14 Tagen bestraft.

## J. Schloßgarten-Ordnung.

Ortspolizeiliche Vorschrift vom 29. November 1880.

§ 1. Verboten ist:

- 1) Das Hanfieren mit Waren jeder Art, insbesondere das Feilbieten von Blumen, Backwaren, Obst und dergl.;
- 2) Das Tragen schwerer Lasten, als Holz und Grasbündel;
- 3) Das Fahren mit Schubkarren;
- 4) Das Werfen mit Steinen;
- 5) Das Fahren und Reiten, mit Ausnahme des Wegs vom Gartenthor am Schloßberg bis in den inneren Schloßhof, auf welchem im Schritt gefahren und geritten werden darf.

§ 2. Verboten ist ferner:

- 1) Das Betreten der Rasenplätze und Pflanzengruppen, das Uebersteigen und Durchbrechen der Einfriedigungen, das Abpflücken, Losreißen, Abschneiden oder Abschlagen, sowie das Entwenden von Gartenfrüchten, Blumen, Pflanzen und Zweigen.
- 2) Das Verunreinigen von Gebäuden, Gartenanlagen, Wegen, Brunnen, Tischen und Bänken.
- 3) Das Erklettern der Ruinen.

§ 3. Auf dem Burgweg darf nicht gefahren werden, dagegen ist das Reiten auf Eseln oder Pferden bis dahin, wo der Weg nach der Karlschanze und nach dem Friesenberg sich teilt, gestattet.

Die leergehenden Tiere sind in langsamem Schritt zu führen. Die von den Tieren herrührenden Verunreinigungen des Weges müssen sogleich beseitigt werden.

§ 4. Hunde sind im ganzen Schloßbezirk an kurzer Leine zu führen.

§ 5. Bezüglich der Polizeistunde in der Schloßrestauration, sowie bezüglich des Mitnehmens von Hunden in diese Wirtschaft, gelten die allgemeinen polizeilichen Vorschriften.

§ 6. Wer den Bestimmungen der §§ 1, 3 und 4 zuwiderhandelt, hat nach Maßgabe des § 366 Ziff. 10 des R.-Str.-Gef.-V. Geldstrafe bis zu 60 Mark oder Haft bis zu 14 Tagen zu gewärtigen.

Zuwiderhandlungen gegen den § 2 Ziff. 1 ziehen gemäß § 144 und 145 Ziff. 3 des P.-Str.-G.-V. Geldstrafen bis 50 Mark oder Haft bis zu 8 Tagen, bezw. Geldstrafen bis zu 20 Mark nach sich.

Zuwiderhandlungen gegen § 2 Ziff. 2 werden nach § 129 des P.-Str.-G.-V. mit Geldstrafen bis zu 60 Mark oder mit Haft bis zu 14 Tagen, und Zuwiderhandlungen gegen § 2 Ziff. 3 nach § 100 des P.-Str.-G.-V. mit Geldstrafen bis zu 10 Mk. geahndet.

## K. Straßenpolizei-Ordnung

vom 12. Mai 1882. (Gef.- und Verordn.-Bl. S. 129—135.)

§ 1. Schnelles und unvorsichtiges Reiten und Fahren. Es ist unterjagt, durch schnelles oder unvorsichtiges Reiten oder Fahren auf öffentlichen Wegen Menschen oder fremdes Eigentum in Gefahr zu setzen.

§ 2. Gebot des Schritt-Reitens und -Fahrens. Auf Straßenstrecken, für welche ein bezügliches Gebot der zuständigen Behörde ergangen und im Wege der Polizeivorschrift oder durch obrigkeitlichen Anschlag bekannt gemacht worden ist, darf nur im Schritt geritten und gefahren werden.

§ 3. Fahren während der Schneebahn. Es ist unterjagt, während der Schneebahn auf öffentlichen Wegen ohne Geläute oder Schellen zu fahren.

§ 4. Lagern von Gegenständen auf öffentlichen Wegen u. Plätzen. Es ist unterjagt, ohne Genehmigung der zuständigen Behörde auf öffentlichen Wegen und Plätzen Gegenstände, durch welche der freie Verkehr gehindert werden kann, aufzustellen, hinzulegen oder liegen zu lassen oder den bei der Genehmigung festgesetzten Bedingungen zuwiderzuhandeln.

§ 5. Beleuchtung solcher Gegenstände. Wer auf öffentlichen Wegen und Plätzen Gegenstände der in § 4 bezeichneten Art aufstellt, hinlegt oder liegen läßt, hat dafür zu sorgen, daß dieselben während der Dunkelheit genügend beleuchtet sind. Diese Verpflichtung liegt, wenn Fuhrwerke durchreisender Personen auf öffentlichen



Wegen und Plägen während der Dunkelheit aufgestellt sind, sowohl dem Leiter des Fuhrwerks als dem Wirte ob, bei welchem der Reisende eingestellt hat.

§ 6. Schleifen von Gegenständen auf Landstraßen. Es ist untersagt, auf den Landstraßen Gegenstände zu schleifen, welche, wie Steine, Bäume, Bauholz, Sägeflosse, Fashinen, Stangen, Pflüge, vermöge ihrer Gestalt, Größe oder Schwere die Fahrbahn angreifen.

Ausnahmsweise kann durch die zuständige Behörde das Schleifen solcher Gegenstände oder einzelner Gattungen derselben auf bestimmten Landstraßen oder Landstraßenstrecken gestattet werden, sofern Benachteiligungen der Straße (namentlich bei genügender Schneebahn) in Folge des Schleifens nicht zu befürchten sind oder nach den örtlichen Verhältnissen der Land- und Forstwirtschaft eine ausnahmsweise Gestattung als dringend wünschenswert erscheint.

Werden Gegenstände auf den Landstraßen geschleift, so sind die Vorsichtsmaßregeln zu beachten, die zur Verhütung von Störungen des Verkehrs, von Gefährdungen der Sicherheit und vor erheblicheren Beschädigungen des Straßenkörpers allgemein erforderlich ist oder bei Erteilung der Genehmigung besonders vorgeschrieben worden sind.

§ 7. Schleifen von Gegenständen auf Gemeindewegen. Die Bestimmung des letzten Absatzes des § 6 findet auch auf Gemeindewege Anwendung. Im Uebrigen kann das Schleifen solcher Gegenstände auf Gemeindewegen durch orts- oder bezirkspolizeiliche Vorschrift untersagt oder beschränkt werden.

§ 8. Aufgraben und sonstige Arbeiten auf öffentlichen Wegen. Es ist untersagt, ohne vorgängige Genehmigung der zuständigen Behörde an öffentlichen Wegen Aufgrabungen und sonstige, den Straßenkörper oder dessen Zubehörenden berührende Arbeiten vorzunehmen oder den Bedingungen der in dieser Hinsicht erteilten Genehmigung zuwiderzuhandeln.

Die Genehmigung ist auch dann einzuholen, wenn die Aufgrabungen und sonstigen Arbeiten zum Zweck der Herstellung und Unterhaltung zu Zufahrten, Dohlen und anderen Vorrichtungen gechehen sollen, welche den Anstößern oder sonstigen Personen an dem öffentlichen Wege kraft Duldung oder eines in Anspruch genommenen Rechtstitels zutehen.

§ 9. Breite und Ladung. Lastwagen dürfen bei der Fahrt auf öffentlichen Wegen nicht so breit geladen sein, daß sie den doppelten Raum der Radspur einnehmen.

Ausnahmen können für bestimmte Wegestrecken durch die zuständige Behörde allgemein oder in einzelnen Fällen gestattet werden.

§ 10. Schwere der Ladung. Es ist untersagt, öffentliche Brücken mit Lasten, welche mit der Tragfähigkeit der Brücke nicht mehr im Verhältnis stehen, zu befahren, oder den von den zuständigen Behörden hinsichtlich der Befahrung öffentlicher Brücken mit schweren Lasten festgesetzten Bedingungen zuwiderzuhandeln.

Sollen öffentliche Brücken mit Lasten befahren werden, welche 10000 Kilogramm übersteigen, so bedarf es dazu der vorgängigen Genehmigung der zuständigen Behörde, welche allgemein für eine bestimmte Brücke oder in den einzelnen Fällen der Benützung erteilt werden kann.

§ 11. Aneinanderhängen von Wagen. Beim Fahren dürfen nie mehr als zwei Wagen aneinander gehängt sein.

Das Zusammenhängen von zwei Wagen ist nur gestattet, wenn der hintere Wagen nicht stärker beladen, nicht größer und nicht stärker ist, als der vordere Wagen, und wenn außerdem durch eine feste Verbindung beider Wagen (insbesondere durch Unterschiebung der hinteren Deichsel unter den vorderen Wagen) für eine sichere Steuierung des hinteren Wagens gesorgt ist.

Durch die zuständige Behörde kann für öffentliche Wege oder Strecken derselben, bei denen das Fahren mit zusammengehängten Wagen wegen der Größe des Gefälls, der Schärfe der Krümmungen oder der Schmalheit der Fahrbahn die Verkehrssicherheit gefährdet, das Zusammenhängen von Wagen ganz untersagt oder auf das Anhängen unbeladener Wagen, von Beiwägelchen oder in sonstiger Weise beschränkt werden.

§ 12. Langholztransport. Fuhrwerke, welche zum Transport von Langholz auf öffentlichen Wegen benützt werden, sind derart einzurichten und zu leiten, daß Gefährdungen der Verkehrssicherheit vermieden werden.

Für öffentliche Wege oder Strecken derselben, welche wegen der Größe des Gefälls, der Schärfe und Zahl der Krümmungen oder der Schmalheit der Fahrbahn besondere Schwierigkeiten für den Langholztransport bieten, kann durch die zuständige Behörde

vorgeschrieben werden, daß beim Laugholztransport der Vorderwagen mit einem drehbaren Schemel, der Hinterwagen mit einer Vorrichtung zum Leiten (Schwicke) versehen sein und dem Wagen das zur Leitung und Bedienung erforderliche Personal (zwei erwachsene Personen) beigegeben sein muß.

§ 13. Beleuchtung der während der Dunkelheit fahrenden Fuhrwerke. Fuhrwerke, welche nach eingetretener Dunkelheit auf öffentlichen Wegen fahren, müssen mit einer hellleuchtenden Laterne versehen sein.

§ 14. Begegnung von Fuhrwerken im Allgemeinen. Kommen zwei Fuhrwerke auf öffentlichen Wegen einander entgegen, so sollen sie sich nach rechts ausweichen.

Findet jedoch die Begegnung auf steilen Wegen, längs eines Abhanges statt, so soll mit dem bergauf fahrenden Fuhrwerk gegen den Abhang ausgewichen werden.

§ 15. Begegnung von Fuhrwerken auf engen Wegen. Ist wegen der Enge oder sonstigen Beschaffenheit des Weges das Ausweichen nicht möglich, so hat derjenige, welcher das ihm entgegenkommende Fuhrwerk zuerst bemerken kann, an einer zum Vorbeilassen passenden Stelle so lange zu halten, bis das andere Fuhrwerk vorbeigefahren ist.

Auf solchen Wegen sollen sich die Fuhrleute durch Zuruf, Knallen mit der Peitsche, die Postklove mit dem Horn, Zeichen geben.

§ 16. Verhalten von Fuhrwerken bei Unmöglichkeit des Vorbeifahrens. Treffen zwei Fuhrwerke an einer Stelle zusammen, wo auch kein Vorbeilassen möglich ist, so muß dasjenige zurückfahren, für welches dies nach den Umständen, insbesondere nach der Entfernung der nächsten Ausweichestelle, nach Beschaffenheit, Gefäll und Richtung des Weges und nach der Ladung mit den wenigsten Schwierigkeiten verbunden ist.

§ 17. Begegnung von Reitern und Heerden mit Fuhrwerken. Reiter und Heerden haben jedem ihnen begegnenden Fuhrwerke auszuweichen.

Bei engen Wegen soll das Fuhrwerk denselben, um ihnen das sichere Vorbeikommen zu ermöglichen, soviel als thunlich Raum lassen, auch nötigenfalls, namentlich bei Begegnung mit Heerden, Schrittfahren oder anhalten.

Treffen Reiter oder Heerden mit Fuhrwerken auf Wegen zusammen, wo kein Ausweichen oder Vorbeilassen möglich ist, so müssen die ersteren umkehren.

§ 18. Begegnung von Heerden und Reitern mit einander. Wenn zwei Heerden oder Reiter einander entgegenkommen, soll es unter ihnen ähnlich gehalten werden, wie für die Fuhrwerke in den §§ 14—15 vorgeschrieben ist.

§ 19. Nachfahren und Nachreiten. Die Führer von Heerden, sowie von langsam fahrenden Fuhrwerken sollen, wo dies nach der Breite und Beschaffenheit des Weges thunlich ist, die nachkommenden schneller fahrenden Fuhrwerke und die nachkommenden Reiter auf gegebenes Zeichen (§ 15, Absatz 2) links an sich vorüber lassen, indem sie nach rechts ausweichen.

§ 20. Straßenlocomotiven und dergl. Wagen, welche durch Dampf oder sonstige elementare Kräfte (z. B. heiße Luft, Gas) fortbewegt werden (Straßenlocomotiven, Dampfautos u. dgl.) dürfen zum Fahren auf öffentlichen Wegen und Plätzen nur mit besonderer Genehmigung der zuständigen Behörde und unter Einhaltung der dabei zur Sicherheit und Ordnung des Verkehrs und zum Schutze des Straßenkörpers festgesetzten Bedingungen verwendet werden. Handelt es sich nur um einmalige Fahrten auf kurze Strecken, so ist das Bezirksamt befugt, im Einverständnis mit der Straßenbauinspektion und nach Anhörung der Ortspolizeibehörden der durch die Fahrt betroffenen Gemeinden die Genehmigung zu erteilen. Zur Eröffnung eines dauernden Fahrbetriebs mit Wagen, welche durch Dampf oder sonstige elementare Kräfte fortbewegt werden, ist die Genehmigung des Ministeriums des Innern erforderlich. Soweit Gemeinbewege und in der Kreisverwaltung stehende Wege durch den Fahrbetrieb berührt werden, wird die Genehmigung nach Anhörung der betreffenden Gemeindebeziehungsweise Kreisbehörden erteilt.

§ 21. Öffentliche Brücken und Plätze. Zu den öffentlichen Wegen im Sinne dieser Verordnung sind auch die Brücken und Plätze, soweit sie bestimmungsgemäß dem öffentlichen Verkehr dienen, zu rechnen.

§ 22. Zuständige Behörden bei Landstraßen. Zur Erlassung der auf Landstraßen bezüglichen Anordnungen und Nachsichterteilungen ist in den Fällen der §§ 4, 6, 8, 10 die Straßenbauinspektion, in den Fällen der §§ 121 u. 123 Ziffer 4

des Polizeistrafgesetzbuches und der §§ 2, 11 u. 12 dieser Verordnung das Bezirksamt nach Benehmen mit der Straßenbauinspektion zuständig. Handelt es sich um Anordnungen, welche für eine Landstraße oder bestimmte Strecken derselben allgemeine Bedeutung haben, so ist die Anordnung im Amtsver kündigungsblatt oder in sonst geeigneter Weise, z. B. durch Anbringung eines Anschlags, zur öffentlichen Kenntnis zu bringen. Für Landstraßenstrecken, welche gleichzeitig Ortsstraßen sind, können in dringenden Fällen solche Anordnungen, namentlich im Falle des § 4 dieser Verordnung, auch durch die Ortspolizeibehörde erlassen werden; alsdann ist aber die an sich zuständige Behörde (die Straßenbauinspektion oder das Bezirksamt) zum Zwecke der etwaigen weiteren Verfügung alsbald von der getroffenen Anordnung in Kenntnis zu setzen.

§ 23. Zuständige Behörden bei Gemeindewegen. Zur Erlassung der auf Gemeindewege bezüglichen Anordnungen ist in den in § 22 bezeichneten Fällen die Ortspolizeibehörde zuständig. Steht der bezügliche Gemeindeweg unter der Aufsicht der technischen Staatsbehörde oder unter der Verwaltung des Kreisverbandes, so ist zuvor die Straßenbauinspektion und im letzteren Falle, soweit ohne Verzögerung thunlich und namentlich vor Erlassung allgemeiner und dauernder Anordnungen, auch der Kreis Ausschuss (bezw. Sonderausschuss) zu hören. Handelt es sich um Anordnungen, welche für einen Gemeindeweg oder bestimmte Strecken desselben eine allgemeine Bedeutung haben, so sind dieselben in der Regel in der Form einer bezirks- oder ortspolizeilichen Vorschrift zu erlassen und jedenfalls in geeigneter Weise (vergl. § 22 Absatz 2) zur öffentlichen Kenntnis zu bringen.

§ 24. Orts- und bezirkspolizeiliche Vorschriften. Im Uebrigen bleibt es hinsichtlich der Gemeindewege und Ortsstraßen gemäß Art. 3 Ziffer VI. lit. e. des bad. Einführungs Gesetzes v. 23. Dez. 1871 zum Reichsstrafgesetzbuche den Bezirks- und Ortspolizeibehörden vorbehalten, nach Maßgabe der besonderen Bedürfnisse und Verhältnisse weitere Bestimmungen zur Erhaltung der Sicherheit, Bequemlichkeit, Reinlichkeit und Ruhe auf den öffentlichen Wegen zu erlassen. Wenn derartige polizeiliche Vorschriften für Ortsstraßen, die sich im Landstraßenverbande befinden, oder für Gemeindewege, welche unter der Aufsicht der technischen Staatsbehörde oder unter der Verwaltung der Kreise stehen, erlassen werden sollen, so ist zuvor die Straßenbauinspektion und in letzterem Falle auch der Kreis Ausschuss bezw. Sonder Ausschuss zu hören.

§ 25. Handhabung der straßenpolizeilichen Aufsicht. Neben den Bediensteten der Staats- und Gemeindepolizei sind insbesondere die Straßenwarte und die Straßenmeister dazu berufen, bei Zuwiderhandlungen gegen die Vorschriften dieser Verordnung, gegen die in den §§ 107—109, 116, 120—124, 129 des Polizeistrafgesetzbuchs, dem § 366 Ziffer 2—5, 8 und 9, dem § 367 Ziffer 12—15 und § 370 Ziffer 1 und 2 des Reichsstrafgesetzbuches enthaltenen straßenpolizeilichen Bestimmungen sowie gegen die etwa erlassenen bezirks- und ortspolizeilichen Vorschriften sachentsprechend einzuschreiten, die Fortsetzung derselben zu verhindern und sowohl hinsichtlich der selbst wahrgenommenen als der anderwärts in Erfahrung gebrachten Zuwiderhandlungen alsbald Anzeige zu erstatten.

Die Anzeige des Straßenwarts ist, wenn es sich um eine auf einer Landstraße begangene Zuwiderhandlung gegen § 120 des Polizeistrafgesetzbuchs, um Zuwiderhandlungen gegen § 107, 108 Ziffer 2, 109 Ziffer 1 und 3, 116 und 129 des Polizeistrafgesetzbuchs oder um Zuwiderhandlungen gegen die §§ 367 Ziffer 13—15 und 370 Z. 1 und 2 des Reichsstrafgesetzes handelt oder wenn die Zuwiderhandlung in Gemeinden begangen wurde, wo die Ortspolizei durch die Staatsbehörde verwaltet wird, an das Bezirksamt, in den übrigen Fällen an den Bürgermeister der Gemarkung zu richten, innerhalb welcher die Ueberrretung begangen wurde; auch hat der Straßenwart solche Zuwiderhandlungen, falls sie auf Landstraßen oder auf einem der Aufsicht der technischen Staatsbehörde unterstehenden Gemeindeweg begangen wurden, zur Kenntnis des vorgelegten Straßenmeisters zu bringen.

Die Bürgermeister haben die Anzeige in den durch die §§ 131 und 132 des obigen Einführungs Gesetzes und § 23 der Vollzugsverordnung vom 11. September 1879 über das Polizeistraßverfahren bezeichneten Fällen an das Bezirksamt abzugeben.

§ 26. Schlußbestimmung. Diese Verordnung tritt vom Tage der Verkündung an in Kraft.

## L. Das Plakatwesen betr.

Ortspolizeiliche Vorschrift vom 10. März 1887.

§ 1. Straßen-Plakate aller Art — sofern dieselben ihrem Inhalte nach überhaupt gesetzlich zulässig sind — dürfen nur an den zu diesem Zwecke bestimmten, von der Stadtgemeinde erstellten Anschlagssäulen oder Anschlagtafeln angeklebt, angeschlagen oder sonst befestigt werden.

Diese Bestimmung bezieht sich nicht auf die Bekanntmachungen öffentlicher Behörden und nicht auf diejenigen Plakate, welche von Grundstücksbesitzern oder Mietern ausschließlich in ihrem Privatinteresse an ihren eigenen Häusern, Grundstücken oder Mietsräumen ausgehängt oder angeschlagen werden.

Den Verlegern der hier erscheinenden öffentlichen Blätter ist die untere Hälfte der errichteten Anschlagssäulen zum ausschließlichen Aufleben zc. ihrer Zeitungen durch eigenes Personal überlassen.

Den Verlegern der Heidelberger Zeitung und des Heidelberger Anzeigers ist ferner gestattet, das jeweils von ihnen verlegte Blatt an die zur Zeit schon von denselben erstellten Anschlagtafeln noch weiter anzukleben.

Diese beiden Arten von Anschlagtafeln dürfen indessen, wenn aus irgend welchem Grunde von der staatlichen Behörde deren Entfernung angeordnet oder wenn sie sonst abgängig werden sollten, durch neue Tafeln nicht mehr ersetzt werden.

§ 2. Die Befestigung der Plakate an den im vorstehenden Paragraphen genannten, von der Stadtgemeinde erstellten Vorrichtungen, sowie die Wiederabnahme von denselben darf nur von solchen Personen bewirkt werden, welche vom Stadtrate dazu berechtigt sind und seitens der Polizeibehörde die nach § 43 der Reichs-Gew.-Ordn. erforderliche Erlaubnis erhalten haben. Dieselben haben neben dem nach § 43 a. a. D. vorgeschriebenen Legitimationschein auch den vom Stadtrate über die erteilte Berechtigung erhaltenen Nachweis stets bei sich zu führen.

§ 3. Die Venüßung der in Rede stehenden Vorrichtungen seitens der Staats- und Gemeindebehörden, wozu insbesondere auch das Aufkleben der Zettel des hiesigen Stadttheaters gehört, erfolgt kostenfrei. Im Uebrigen darf für die Inanspruchnahme derselben nur die, von der Stadtgemeinde durch Beschluß vom 26. Januar 1887 festgesetzte Gebühr gefordert werden.

§ 4. Zum Anschlagen zc. an den öffentlichen Anschlagtafeln dürfen — abgesehen von etwaigen durch die Ortspolizeibehörde gestatteten Abweichungen — nur solche Anzeigen benützt werden, welche eine der nachstehend angegebenen Größen haben:

- 1) 1. Größe Bogenformat, 87 cm hoch, 62 cm breit,
- 2) 2. Größe  $\frac{1}{2}$ -Bogenformat, 44 cm hoch, 62 cm breit,
- 3) 3. Größe  $\frac{1}{4}$ -Bogenformat, 31 cm hoch, 44 cm breit,
- 4) 4. Größe  $\frac{1}{8}$ -Bogenformat, 22 cm hoch, 31 cm breit,
- 5) 5. Größe  $\frac{1}{16}$ -Bogenformat, 16 cm hoch, 22 cm breit.

Plakate von größerem Umfange dürfen nur nach vorheriger Genehmigung des Großh. Bezirksamts zum Anschlag gelangen.

§ 5. Wer diesen Bestimmungen zuwiderhandelt oder die oben genannten Vorrichtungen bezw. die Anschläge an denselben beschädigt, beschmutzt, oder sonst Unfug an ihnen verübt, wird, sofern nicht die Anwendung anderweiter Strafgesetze Platz greift, auf Grund des § 366 Ziff. 10 R.-St.-G.-B. mit Geld bis zu sechszig Mark oder mit Haft bis zu vierzehn Tagen bestraft.

## V. Hafen-Polizei.

### A. Ordnung über die Verwendung der einzelnen Abschnitte des Neckarufer-Geländes zu Verkehrszwecken.

§ 1. Der freie Platz oberhalb der alten Neckarbrücke bis zum Ende des Schlachthauses soll, besondere Fälle ausgenommen, nicht zur Verladung, sondern nur zum Aufstellen von leeren Wagen an Markttagen benützt werden.

§ 2. Der Raum unmittelbar unter der alten Brücke bis zur Dreikönigsstraße ist zur Verladung und Lagerung von Brennholz bestimmt.

§ 3. Der Platz bei der Einfahrt in die Dreikönigsstraße ist für den Fischmarkt vorbehalten.

§ 4. Der Raum von der Dreikönigsstraße bis zur großen Mantelgasse ist zur Verladung und Lagerung von Steinen, Menden und anderen Rohprodukten bestimmt.

§ 5. Der Raum von der großen Mantelgasse bis zur Marstallstraße ist zum Heu- und Strohausladen zu benützen.

§ 6. Der Platz von der Marstallstraße bis zum Hause der Frau Professor Walz, untere Neckarstraße Nr. 9, ist nach Verordnung der Großh. Zollverwaltung vom 22. September 1865 vorzugsweise als Ein- und Ausladeplätze für die Kaufmanns- oder sogen. Stückgüter bestimmt und untersteht der Beaufsichtigung des Großh. Hauptsteueramtes.

§ 7. Der Platz von dem Hause der Frau Professor Walz, untere Neckarstraße Nr. 9, bis an das Haus von Frä. S. Funk, untere Neckarstraße Nr. 5, hat zum Verladen von Brennholz, Hopfenstangen, Brettern, Latten und Rahmenschenkeln zu dienen. Sobald die Bedarfszeit für Hopfenstangen vorüber ist und spätestens mit Ablauf des Monats Mai müssen die in Nesten noch lagernden Stangen von ihren Plätzen geräumt und auf einen vom Lauerpächter für sie zu bestimmenden Platz gebracht werden.

§ 8. Das Vorland von dem Hause von Frä. S. Funk, untere Neckarstraße Nr. 5, bis zur neuen Brücke ist zum Lagern von Steinen, Bauholz, Floßholz, Hopfenstangen, Brettern, Latten, Rahmenschenkeln und Gerüststangen bestimmt.

## B. Auslade-Ordnung.

### a. Lage und Ordnung des Ausladeplatzes.

§ 1. Der Platz, an welchem die mit Holz beladenen Schiffe zur Ausladung kommen, besteht aus:

a. aus dem eigentlichen Ausladeplatz und

b. dem Aushilfs-Ausladeplatz.

§ 2. Der eigentliche Ausladeplatz beginnt an der breiten Treppe oberhalb des Professor Walz'schen Hauses und erstreckt sich bis zum unteren Ende dieses Hauses. An diesem Platze können zwei Schiffe zugleich ausgeladen werden. Derselbe muß an der Uferseite stets in einer Breite von mindestens 4 Meter freigehalten werden.

§ 3. Der Aushilfsausladeplatz erstreckt sich vom Walz'schen Hause, am unteren Ende des obigen Platzes bis zur Einmündung der Bienenträhe. Er ist zur Aushilfe bestimmt, wenn drei oder mehr Schiffe zu gleicher Zeit zur Ausladung kommen. Dieser Platz ist in gleicher Weise freizuhalten wie der eigentliche Ausladeplatz.

### b. Ordnung der zum Ausladen ankommenden Schiffe.

§ 4. Das erste ankommende Schiff hat seinen, auf Schiffslänge bestimmten Raum am oberen Ende des eigentlichen Ausladeplatzes direkt von der breiten Treppe an, einzunehmen. An dieses Schiff schließt sich unmittelbar das nächstkommende an. Kommen zugleich noch mehrere Schiffe zur Ausladung, so schließt sich stets das nächstentreffende direkt an das vorher angekommene an.

§ 5. Sobald ein Schiff von seiner Ladung entleert ist, hat es sofort den Ausladeplatz zu verlassen. Dessen Raum daselbst hat das nächste untere Schiff einzunehmen. Sind mehrere Schiffe zugleich beim Ausladen, so rücken sämtliche in die Räume ihrer Vorderchiffe ein.

§ 6. Nach der Ausladung eines Schiffes ist der Ausladeplatz sofort zu räumen, so daß der Ausladeplatz nicht länger in Anspruch genommen wird, als bis das Schiff von seiner Ladung entleert ist.

§ 7. Mit dem Ausladen oder dem Abführen von gelagerten Gegenständen darf erst begonnen werden, nachdem dem Lauerpächter oder seinem Stellvertreter eine bezügliche Anzeige erstattet worden ist.

Übertretungen dieser Vorschriften werden gemäß § 155 des R.-Str.-G.-B. an Geld bis zu 100 Mk. oder mit Haft bis zu 14 Tagen bestraft. Der Lauerpächter sowie die Polizeimannschaft sind zu strenger Aufrechterhaltung dieser Ordnung und sofortiger Anzeige von Übertretungen angewiesen.

## C. Holzmarkt- und Lauer-Ordnung.

§ 1. Jedem Holzhändler wird auf den zur Lagerung von Holz bestimmten Plätzen von dem Lauerpächter eine Stelle angewiesen, an der er sein Holz in beliebiger Menge

aufsehen kann. An den Holzschichten sind die Namen der Verkäufer, sowie die von denselben bestimmten Verkaufspreise mit schwarzer Farbe deutlich anzuschreiben. Die Holzarchen müssen so gesetzt werden, daß sie nicht einstürzen können. Das Holz darf nur auf 3 1/2 Meter Höhe gesetzt werden. Ausnahmen sind nur zulässig, wenn und insolange in Folge hohen Wasserstandes des Neckars Raummangel eintritt.

§ 2. Die Lauerbediensteten, d. i. der Lauerpächter (Lauerverwalter) und die Holzmesser, Holzeinleger, Lauerfärcher, Kalkmesser und Steinaufseher werden vom Stadtrate angestellt. Der Lauerpächter, welcher in besonders zu vereinbarem Vertragsverhältnis zur Gemeindeverwaltung steht, vertritt dieselbe gegenüber dem Verkehre auf dem Holzmarkt. Die übrigen Lauerbediensteten sind seiner Aufsicht unterstellt und haben seiner Anordnung Folge zu leisten. Er überwacht die Handhabung der Holzmarktforderung und hat alle Uebertretungen derselben dem Stadtrat zur Kenntniss zu bringen. Außer dem Lauergerbe erhebt er auch die an die Lauerbediensteten abzuliefernden Gebühren, und es steht ihm das Recht zu, die Abfuhr der gelagerten oder gemessenen Gegenstände bis zur Zahlung sämtlicher Gebühren zu verbieten.

§ 3. Die Holzmesser oder Holzeinleger, welche auf die nach Maßgabe der Lauerordnung entworfene Instruktion vom Großh. Bezirksamt verpflichtet werden, haben das auf dem Lauer zum Verkaufe gelangende Holz zu vermessen. Sie beziehen die unter § 11 bezeichneten Gebühren. Andern Personen ist das Messen von Holz auf dem städtischen Lauer nicht gestattet.

§ 4. Die Abfuhr des Holzes vom städt. Lauer hat durch die Lauerfärcher zu geschehen. Es ist indessen Jedermann gestattet, das für den eigenen Gebrauch bestimmte Brennholz mit eigenem Fuhrwerk abzuführen.

§ 5. Die Lauerfärcher, deren Karren mit festen Stellhölzern versehen sein müssen, haben nach einer jeden Morgen durch das Loos zu bestimmenden Rangordnung zu fahren, welche jedoch nur bis zu beendigter Runde besteht. Die spätere Ordnung der Färcher bestimmt sich nach der Zeit ihrer Rückkehr, so, daß der früher Eintreffende dem später Eintreffenden vorgeht. Dieselben erhalten die unten folgenden Gebühren.

§ 6. Holzmesser, Holzeinleger und Lauerfärcher sind verbunden, vom 1. Mai bis 30. September morgens von 6—12 Uhr und nachmittags von 1—6 Uhr, in der anderen Jahreshälfte aber von 8—12 Uhr vormittags und 1—4 Uhr nachmittags auf dem Lauer anwesend zu sein, wenn sie nicht über die Notwendigkeit ihrer Abwesenheit sich genügend auszuweisen vermögen.

§ 7. Das Ausladen der Steine darf nur zu folgenden Zeiten geschehen: In den Monaten April bis Oktober von 5 Uhr morgens bis 8 Uhr abends. In den Monaten März und Oktober von 6 Uhr morgens bis 7 Uhr abends. In den Monaten November, Dezember, Januar und Februar von 7 Uhr morgens bis 5 Uhr abends.

§ 8. Der auf den städt. Lauerplätzen zum Verkauf gelangende Kalk, sowie die dafselbst zu lagernden Steine müssen von den besonders verpflichteten Kalkmessern und Steinaufsehern gemessen und bezw. auch aufgelegt werden.

§ 9. Die Holzeinleger und Holzmesser haben zur Nachtzeit den Lauer zu überwachen. Außer ihnen ist es daher Niemanden gestattet, nachts den Lauer zu betreten, es sei denn, daß er über die Notwendigkeit sich gehörig auszuweisen vermag.

§ 10. Dem Lauerpächter und den sonstigen Lauerbediensteten ist untersagt, auf den städt. Plätzen mit Brennholz oder Kohlen Eigenhandel zu betreiben. Dagegen ist ihnen der kommissionsweise Verkauf von Brennholz und Kohlen gestattet. Den Lauerbediensteten kann von der stadträtlichen Lauerkommission gestattet werden, auf den städt. Plätzen andere Nebengeschäfte zu beorgen. Der Lauerpächter und die Lauerbediensteten sind verpflichtet, Jedermann ohne Unterschied mit gebührender Höflichkeit zu begegnen, und haben sich jeder Gebührenüberforderung bei Vermeidung strenger Strafe zu enthalten.

### § 11. Lauergeld-Tarif.

Von allen Gegenständen, welche an den Lauerplätzen oder an Uferstellen, die Gemeinde-Eigentum sind, ausgeladen werden, muß der Verkäufer, oder, wenn sie schon verkauft hierher gebracht werden, der Käufer, an den Lauerpächter folgende Gebühren entrichten:

1. Von jedem Ster Brennholz ohne Unterschied . . . . .	— 10
2. von je hundert Wellen . . . . .	— 12
3. " " " Truderstangen oder Bohnensteden . . . . .	— 12

	<i>M. S.</i>
4. von je hundert 1) Hopfenstangen, 2) Rippenstücken . . . . .	— 35
5. " " " Borden oder Leicheln . . . . .	— 60
6. " " " Rindenbischeln . . . . .	— 20
7. " " " Weinbergtiefel oder Lohkäse . . . . .	— 02
8. von einem Sack Holzkohlen . . . . .	— 05
9. von je einem Sack Kartoffeln . . . . .	— 02
10. von jedem Gebund Reis . . . . .	— 02
11. von jedem Sperrstummel . . . . .	— 01
12. von je hundert Latten . . . . .	— 14
13. von je hundert Rahmenschentel oder Fassdauben . . . . .	— 23
14. von einem Büschel Vieß . . . . .	— 01
15. von einem Stamm Bauholz bis 10 m . . . . .	— 02
von über 10 bis mit 15 m . . . . .	— 10
von über 15 bis mit 20 m . . . . .	— 15
von über 20 m . . . . .	— 25
16. von je 100 Centner Steinkohlen, Heu, Stroh, Kartoffeln, Rüben, Äpfeln oder sonstiger Früchte . . . . .	1 —
17. von je 50 Centner gehauener Steine . . . . .	— 25
18. von je 1000 Stück Ziegeln oder Backsteinen . . . . .	— 25
19. von jedem cbm Sand, Mauersteinen, Kalk, Lehm, Kies oder Erde . . . . .	— 03
20. von je 100 Centner gemahlenem Gyps . . . . .	— 70
21. von je 100 Häuptern Weißkraut . . . . .	— 06
22. von jedem Wagen Eis . . . . .	— 09

(Diese Gebühr hat stets der Käufer zu zahlen.)

Von nicht namentlich benannten Gegenständen werden die Gebühren erhoben, welche von einem im Tarif genannten ähnlichen Gegenstande erhoben werden.

Bei Streitigkeiten bestimmt die städtische Lauer-Kommission die Gebühren.

Vorstehende Gebühren sind allein schon für das Ausladen auf dem Lauer zu entrichten. Deren Zahlung berechtigt jedoch den Eigentümer der betreffenden Gegenstände, dieselben ohne besondere Vergütung zwei Wochen auf dem städt. Lauer lagern zu lassen. Für jede weitere Woche der Lagerung ist sodann die Hälfte der obigen Gebühren als Lagergeld zu entrichten.

Für das zum Vermessen gelangende Brennholz (Ziff. 1) ist außer dem Lauergeld den Holzmessern ein Meßgeld zu entrichten und zwar

- a) vom Verkäufer 15 S. für jeden Ster,
- b) " Käufer 15 " " " "

Dieses Meßgeld wird von dem Lauerpächter unter die Holzmesser gleichheitlich verteilt.

Für ihre Beteiligung am Holzvermessen erhalten die Holzeinleger in gleicher Weise vom Verkäufer eine Gebühr von 9 S. per Ster; besorgen dieselben auch das Aufladen des Holzes, so erhöht sich diese Gebühr auf 12 S.

Die mit der besonderen Ueberwachung des Lauerers beauftragten Holzmesser bezw. Einleger erhalten hierfür von jedem Ster Holz, das über Nacht gelagert wird, eine Gebühr von 4 S., welche ihnen jährlich oder, sobald ein Stoß Holz vollständig verkauft ist, vom Lauerpächter bezahlt wird.

Der Kalkmesser erhält für das Messen eines cbm Kalk die Gebühr von 70 S., der Steinaufseher für das Aufsehen eines cbm Stein die Gebühr von 12 S.; beide Gebühren hat der Käufer zu entrichten.

### § 12. Tarif der Lauerfärcher.

Die Lauerfärcher haben an Gebühren für die Verbringung von Holz von den beiden Lauerplätzen nach den Häusern an den unten genannten Straßen bezw. Plätzen zu beziehen: (Siehe S. 44.)

§ 13. Wenn die hiesige Stadtgemeinde für ihre Zwecke Gegenstände am Neckarvorland ausladen oder lagern läßt, so hat sie hierfür keine Auslade- oder Lagergebühren zu entrichten, auch hat der Lauerpächter keine Gebühr zu beanspruchen, wenn die Stadtgemeinde auf dem Neckarvorland vorübergehend Buden oder Stände aufstellen läßt.

Ordn.-Z.	Nach den Straßen, bezw. Plätzen	Vom Holzlauner			
		der Drei-		des Zim-	
		M.	Ö.	M.	Ö.
1	Von der Marstallstraße, dem Ludwigsplatz bis an den Markt, Oberbadgasse und Fischergasse einschließlich	—	74	—	86
2	Von dem Markt, Fischergasse, Oberbadgasse bis an das Karlsthor einschließlich	—	86	—	95
3	Von dem Karlsthor bis Hausacker einschließlich	1	3	1	20
4	Auf den Burgweg bis an's Zwerggäßchen einschließlich	—	86	—	95
5	Vom Zwerggäßchen weiter hinauf	—	95	1	3
6	Von dem Ludwigsplatze, der Grabengasse und Marstallstraße bis an die März- und Ziegelgasse einschließlich	—	77	—	70
7	Plöckstraße von der St. Peterskirche bis Sophienstraße	—	95	—	86
8	Von der Märzgasse und Ziegelgasse, Hauptstraße mit allen Seitenstraßen bis zur Sophienstraße einschließlich	—	95	—	86
9	Bergheimerstraße bis an den Brunnen bei Zimmermeister Beth (Thibautstraße)	1	3	—	95
10	Von Zimmermeister Beth bis Gebrüder Reis (Eingang der Römerstraße)	1	12	1	3
11	Am Güterbahnhof und Römerstraße	1	38	1	30
12	Zu die Bahnhöfe	1	3	—	95
13	Bahnhofstraße	1	20	1	12
14	Leopoldstraße	—	95	—	86
15	Nohrbacherstraße, Gaisbergstraße bis einschließlich Luiseustraße	1	12	1	3
16	Von der Luiseustraße weiter hinaus	1	30	1	20
17	Unterer Faule Pelz (Klingenthor)	—	86	—	86
18	Oberer Faule Pelz, Diemers Branerei	—	95	—	95
19	Bis zum ersten Brunnen auf dem Berg	2	6	2	6
20	Bis zur Faltuerei (Dr. Lobstein)	2	75	2	75
21	In das Schloß	3	—	3	—
22	Friesenberg	—	95	1	3

§ 14. Uebertretungen der Holzmarkt- und Lauerordnung werden mit Geldbuße bis zu 30 M und im Unvermögensfalle mit Haft bis zu 8 Tagen bestraft.

### C. Ortsübliche Preise für den Holzmacherlohn.

Für 4 Schnitt (in 5 Stücke) mit spalten, für das Ster	2 Mk.	57 Pfg.
„ 3 „ (in 4 Stücke) „ „ „ „	2 „	15 „
„ 4 „ (in 5 Stücke) ohne „ „ „ „	2 „	29 „
„ 3 „ (in 4 Stücke) „ „ „ „	1 „	85 „

## VI. Markt- und Gewerbe-Polizei.

(Verbrauchssteuervorschriften, vgl. unter Nr. XI.)

### A. Speisemarkt-Ordnung.

Ortspolizeiliche Vorschrift vom 19. Dezember 1874. (§ 149 Z. 6 Gew.-Ordn.)

§ 1. Das Feilbieten von Viktualien und allen auf den Wochenmärkten zulässigen Gegenständen kann, Sonn- und Festtage ausgenommen, jeden Tag von morgens früh bis mittags 12 und nach alter Gewohnheit am Freitag Abend auf den für den Markt bestimmten Plätzen stattfinden, nämlich:

- 1) auf dem Marktplatze,
- 2) auf dem Bredeplage mit der Akademiestraße.



Die Einmündung der Straßen muß offen gehalten und darf auch das Trottoir längs des Rathhauses nicht verstellt werden.

§ 2. Obst und Milch kann überall, wo der Verkehr nicht dadurch gehemmt wird, feilgeboten werden. Der Verkauf dieser Viktualien darf auch nachmittags und auch an Sonn- und Festtagen mit Ausschluß der Zeit des vormittägigen Hauptgottesdienstes stattfinden.

§ 3. Während der Marktzeit dürfen die Plätze zu keinem andern Zwecke benützt, beziehungsweise versperrt werden, und dürfen namentlich über den abgegrenzten Marktplatz während dieser Zeit keine Fuhrwerke fahren, noch darf darüber geritten oder Vieh getrieben werden. Zur Aufstellung größerer Wagen und Buden kann die Polizeibehörde nach Anhörung des Gemeinderats Erlaubnis erteilen.

§ 4. Hunde dürfen nicht auf die Märkte mitgenommen werden, auch sind die Besitzer derselben strafbar, welche herrenlos auf den Märkten herumlaufen.

§ 5. Von allen zu Märkte gebrachten Gegenständen ist an den Marktmeister das festgesetzte Markt- (Platz-)Geld zu entrichten, wofür derselbe das betreffende Marktzeichen zu übergeben hat.

Auswärtige Milchhändler, welche auf öffentlichen Plätzen oder Straßen feil halten wollen, haben bereits am Eingang der Stadt dem dort aufgestellten Kontrolleur das Marktgeld zu bezahlen.

§ 6. Marktgeld wird bezahlt:

1. für einen Korb bis zu 50 Centimeter Durchmesser . . . . .	5 Pfg.
2. für einen Korb bis zu 1 Meter Durchmesser . . . . .	10 "
3. für einen hohen Korb bis zu 50 Centimeter Durchmesser . . . . .	10 "
4. für einen hohen Korb bis zu 1 Meter Durchmesser . . . . .	15 "
5. für ein Tuch bis zu 50 Centimeter Raum . . . . .	5 "
6. für ein Tuch bis zu 1 Meter Raum . . . . .	10 "
7. für einen Sack . . . . .	10 "
8. für ein mittleres Faß . . . . .	10 "
9. für ein größeres Faß . . . . .	15 "
10. für einen Schieblarren . . . . .	10 "
11. für einen zweirädrigen Handarren . . . . .	20 "
12. für einen Einspännerwagen . . . . .	25 "
13. für einen Zweispännerwagen . . . . .	35 "
14. für einen Tisch, auf welchem Waren feilgeboten werden, bis zu 1 Quadratmeter . . . . .	10 "
15. für einen Tisch, auf welchem Waren feilgeboten werden, bis zu 2 Quadratmeter . . . . .	20 "
16. für einen Kammstand (sogen. Kammkiste) . . . . .	5 "
17. für einen Stand bis zu 2 Quadratmeter . . . . .	20 "
18. für einen Kübel, Fischbehälter sind die Beträge wie bei 1 u. 2 zu erheben.	
19. bei allen sonst zu Markt gebrachten Gegenständen pro Quadratmeter	10 "
20. für Benützung eines Sitzplatzes . . . . .	3 "

§ 7. Sämtliche Waren müssen an den für sie bestimmten Plätzen, welche für Körbe und Fuhrn getrennt sind, aufgestellt und dürfen diese Plätze während des Marktes nicht verändert werden.

§ 8. Auch den Gewerbetreibenden ist der Verkauf ihrer Waren auf dem Markte, soweit es der Raum gestattet, erlaubt und haben sie sich von der Aufsichtsbehörde die Plätze anweisen zu lassen.

§ 9. Nur unverdorbene, unverfälschte und der Gesundheit nicht schädliche Waren dürfen auf den Markt gebracht werden; andere werden je nach Umständen weggeschafft oder konfisziert (§ 367 Ziff. 7 R.-Str.-G.-B.).

Ortspolizeil. Vorschrift vom 18. Juli 1881. Entrahmte Milch darf nur unter der ausdrücklichen Bezeichnung als solche zum Verkauf auf den Markt gebracht werden.

§ 10. Auf dem Markt darf nur den Vorschriften der deutschen Maß- und Gewichtsordnung entsprechendes Maß und Gewicht in Anwendung kommen.

§ 11. Wer Gegenstände mit Angabe des Gewichts, wie z. B. Butter, feilbietet, ist dafür verantwortlich, daß seine Angabe richtig ist, und wird, falls die Ware zu leicht sein sollte, bestraft. Das Gewicht der Butter darf, mit Ausnahme größerer Ballen, nur  $\frac{1}{4}$  und  $\frac{1}{2}$  Pfund ( $\frac{1}{8}$  und  $\frac{1}{4}$  Kilogramm) betragen und wird durch das Polizeipersonal nachgewogen.

§ 12. Zur Handhabung dieser Marktordnung ist außer dem Polizeipersonal namentlich der Marktmeister aufgestellt, welcher die geeignete Auskunft erteilen wird.

Streitigkeiten über das Marktgeld werden vor dem Bürgermeisteramte zum Austrage gebracht.

§ 13. Wer diese Vorschriften, mit Ausnahme der in Abf. 2 dieses Paragraphen erwähnten, übertritt, hat gemäß § 149, Ziff. 6 der deutschen Gewerbeordnung Strafe an Geld bis zu 30 Mark oder im Falle des Unvermögens an Haft bis zu 8 Tagen zu gewärtigen.

Uebertretungen des § 5 werden gemäß § 2 des Gesetzes vom 18. Dezember 1867, die Befrafung der Vorenthaltung von Gemeindeabgaben betr., mit der Strafe des zwanzigfachen Betrags der geschuldeten Abgabe, bezw. an Geld bis zu 10 Mk. bestraft.

### B. Gebühren-Tarif für Lebensmittel- u. Untersuchungen durch das chemische Laboratorium der Stadt Heidelberg.

Das städt. Laboratorium steht dem Publikum vom 1. Februar 1885 an zur Benutzung offen und können bei demselben Untersuchungen der in dem unten aufgeführten Tarif bezeichneten Art beantragt werden, für deren Vornahme die in demselben bezeichneten Gebührenbeträge zu entrichten sind.

Zur Entgegennahme von Untersuchungsgegenständen ist das Laboratorium, welches sich im II. Stockwerke des Männerarmenhanjes (Eingang von der Blöckstraße aus) befindet, an sämtlichen Wochentagen vormittags von 10 bis 12 Uhr geöffnet.

№	Gegenstände.	Bezeichnung der einzelnen Untersuchungen.	Einzuliefernde Menge.	Gebühr.
1	Bier	Bestimmung von Alkohol, Extrakt, Säure, Asche, Phosphor-Säure	1 Liter	6 —
		Prüfung auf fremde Bitterstoffe . . . . .	5 Liter	20 —
2	Brod	Bestimmung des Wassergehaltes, Prüfung auf mineral. Beimengungen, mikrosk. Untersuchung	250 grm.	4 —
3	Butter	Bestimmung des Wasser- resp. Fett-Gehaltes, qualit. Prüfung auf fremde Fette . . . . .	50 grm.	2 —
4	Butterschmalz	Prüfung auf fremde Fette, Bestimmung von deren Menge . . . . .	50 grm.	6 —
5	Cacao	Bestimmung d. Asche, des Fett- u. Wassergehaltes	50 grm.	5 —
6	Chokolade	Prüfung auf Mehl und mineral. Zusätze . . . . .	50 grm.	3 —
		Vollständige Analyse . . . . .	100 grm.	10 —
7	Eijß	Prüfung auf Gehalt u. giftige Beimengungen . . . . .	$\frac{1}{4}$ Liter	5 —
8	Fett (Schmalz)	Prüfung auf gute Beschaffenheit, Bestimmung des Wasser-Gehaltes . . . . .	100 grm.	4 —
9	Fruchtsäfte	Prüfung auf künstliche Färbung und giftige Beimengungen . . . . .	$\frac{1}{4}$ Liter	5 —
10	Gebrauchsgegenstände und Genußmittel	Tapeten, Kleiderstoffe, Spielwaren, qualitative Prüfung auf Farbe oder Metalle . . . . .	1 Stück oder	5 —
		quantitat. Bestimmung des schädlichen Stoffes . . . . .	1 Packet	10 —
11	Gewürze	Mikroskop. Prüfung, Bestimmung von Asche und Sand . . . . .	50 grm.	3 —
		Bestimmung des Extrakt-Gehaltes . . . . .	50 grm.	3 —
12	Hefe	Bestimmung des Wasser-Gehaltes, Prüfung auf Zusatz von Stärke oder Mineralsubstanzen, Prüfung auf Güte . . . . .	50 grm.	4 —

Q. 3	Gegenstände.	Bezeichnung der einzelnen Untersuchungen.	Einzuliefernde Menge.	Gebr. M. S.
13	Honig	Prüfung auf Reinheit . . . . .	50 grm.	4 —
14	Käse	Prüfung auf fremde Beimengungen . . . . .	50 grm.	3 —
15	Kaffee	Rohre Bohnen, Prüfung auf künstliche Färbung . . . . .	100 grm.	3 —
		Gebraunt, Prüfung auf Färbung und Zusatz von fremden Stoffen oder gebrauchtem Kaffee . . . . .	100 grm.	5 —
		Bestimmung der Asche und des Extrakt-Gehaltes . . . . .	100 grm.	5 —
16	Kaffee-Surrogate	Prüfung auf Reinheit, mikroskop. Untersuchung, Bestimmung des Gehaltes an Asche und Sand . . . . .	1 Packet	5 —
17	Riqueure, Branntwein u. Konditorwaren.	Prüfung auf giftige Bestandteile . . . . .	1/4 Liter einige Stücke	5 —
18	Mehl	Bestimmung des Wasser-Gehaltes, der wasserbindenden Kraft, des Gehaltes an Kleber u. Asche, mikroskopische Prüfung . . . . .	250 grm.	5 —
19	Milch	Bestimmung des spezifischen Gewichts, des Rahm- resp. Fett-Gehaltes, der Trockensubstanz . . . . .	1/2 Liter	3 —
20	Obstwein	Prüfung auf Reinheit . . . . .	1 Flasche	8 —
21	Petroleum	Prüfung auf Reinheit . . . . .	1/4 Liter	1 —
22	Rahm	Prüfung auf fremde Beimengungen . . . . .	1/8 Liter	2 —
23	Seife	Vollständige Analyse, Wasser, Fettsäuren, Alkalien . . . . .	50 grm.	10 —
24	Senf	Prüfung auf Reinheit . . . . .	50 grm.	3 —
25	Speise-Öel	Prüfung auf gute Beschaffenheit . . . . .	100 grm.	4 —
26	Stärke	Mikroskop. Prüfung, Bestimmung des Gehaltes an Wasser und Asche . . . . .	50 grm.	3 —
27	Thee	Prüfung auf Färbung, fremde Zusätze und gebrauchten Thee . . . . .	50 grm.	5 —
28	Topf-Glasur	Prüfung auf Bleigehalt, qualit. Bestim. desselben quantit. . . . .	1 Stück 1 Stück	5 — 10 —
29	Wasser	Prüfung auf Brauchbarkeit als Trinkwasser (Gesamt-Rückstand, Drydrierbarkeit, Salpetersäure, salpetr. Säure, Schwefelsäure, Phosphorsäure, Ammonial, Gesamthärte, mikroskop. Prüfung) . . . . .	2 Flaschen	8 —
		Bestimmung des Glühverlustes . . . . .	—	2 —
		Vollständige Analyse . . . . .	6 Flaschen	20 —
30	Wein	Prüfung v. Traubenwein auf Extrakt, Weingeist, Glycerin, Zucker, freie Säuren überhaupt, freie Weinsäure qualit., Schwefelsäure, Mineralbestandteile, Polarisation, Gummi . . . . .	1 Flasche	12 —
31	Burft	Prüfung auf Stärke-Gehalt . . . . .	1 Stück	1 —
32	Zucker	Prüfung auf Reinheit . . . . .	100 grm.	3 —

**C. Den gewerbmäßigen Verkauf von Backwaren (Brot) zc. betr.**

Ortspolizeiliche Vorschrift vom 7. Nov. 1867. (§ 134 b. P.-Str.-G.-B.)

§ 1. Wer gewerbmäßig Brot verkauft, ist verpflichtet, die Preise für dasselbe alle 14 Tage fest zu bestimmen, an seinem Verkaufsorte anzuschlagen und der Ortspolizeibehörde anzuzeigen. Letzteres muß von jedem Gewerbetreibenden besonders geschehen.

§ 2. Innerhalb dieser vierzehntägigen Periode darf der Preis nicht erhöht werden.

§ 3. Alle Broisorten mit Ausnahme der Ein- und Zweikreuzer-Brote dürfen nur mit Angabe eines bestimmten Gewichts, als Ein-, Zwei-, Vier-Pfund-Laibe u. s. w. verkauft werden und hat der Verkäufer dafür einzustehen, daß das Brot das angegebene Gewicht auch wirklich hat.

§ 4. In jedem Verkaufsorte muß eine Wage aufgestellt sein, damit das Brot auf Verlangen vorgewogen werden kann.

Außerdem wird aber auch von der Polizeibehörde von Zeit zu Zeit das Nachwiegen dieser Ware angeordnet werden.

§ 5 Bäcker und Verkäufer von Backwaren werden gemäß § 134 b P.-Str.-G.-B. bestraft:

a. wenn sie der Vorschrift unter § 1, 3 und 4 zuwiderhandeln, an Geld bis zu 30 Mark,

b. wenn sie die Vorschrift des § 2 übertreten, an Geld bis zu 60 Mark.

Die Anschläge über die Preise sind gemäß Art. 73 der Gewerbeordnung mit dem polizeilichen Stempel zu versehen.

#### D. Den Verkauf von Blumen, Obst und Backwaren auf Straßen und öffentlichen Plätzen betr.

Ortspolizeiliche Vorschrift vom 21. September 1879.

Auf Grund des § 366 Ziff. 10 R.-Str.-Ges.-B. wird das Feilbieten von Blumen, Obst und Backwaren auf den Straßen und öffentlichen Plätzen durch Kinder unter 14 Jahren verboten. Eltern und Vormünder sind für Uebertretungen dieses Verbots durch ihre Kinder mit verantwortlich.

#### E. Viehhof-Ordnung.

(Schlachthaus-Ordnung vergl. oben II. A.)

Ortspolizeiliche Vorschrift vom 13. November 1876 mit Ergänzungen vom 24. Juli 1877 und 1. Oktober 1878.

§ 1. Alles große und kleine Schlachtvieh, sowie Pferde, welche durch Einheimische oder Auswärtige zu Wasser und zu Land zum Verkauf in hiesiger Stadt eingebracht werden, müssen in den bestehenden Viehhof eingestellt werden. Die Benützung anderer Stallräume für derartige Tiere, sowie deren Verkauf an anderen Orten ist untersagt. Alles für hiesige Metzger, selbst auf vorherige Bestellung, eingebrachte Schlachtvieh gilt als zum Verkauf eingebracht, so lange nicht nachgewiesen wird, daß der Kaufpreis mit dem Metzger schon vor dem Einbringen dem Stück nach fest vereinbart ist, also namentlich nicht noch von dem, sich nach der Schlachtung ergebenden, Gewicht oder von der Qualität des Fleisches abhängig gemacht war.

§ 2. Für das Einstellen des Viehes in den Viehhof auf die Dauer von acht Tagen hat der Verkäufer an den Beständer zu entrichten:

1) für einen Ochsen, Stier, eine Kuh, ein Kind oder Pferd . . . . .	18 Pfg.
2) für ein fettes Schwein . . . . .	18 "
3) für ein Kalb oder Schaaf . . . . .	12 "
4) für ein mageres Schwein oder eine Ziege . . . . .	9 "
5) für ein Spanferkel . . . . .	3 "

Bleibt das Vieh länger als acht Tage im Viehhof stehen, so ist die gleiche Gebühr wiederholt zu entrichten.

§ 3. Beständer hat für hinlänglichen Raum zum Unterbringen des einzustellenden Viehes zu sorgen, die Stallungen mit hinlänglicher Streu versehen zu lassen und sich jeder Gebührenüberforderung zu enthalten.

§ 4. An den Sonn- und gesetzlichen Feiertagen ist der Verkauf von Vieh im Viehhof untersagt.

§ 5. Das Vieh ist im Viehhof sowohl als während des Transportes unter gehörige Aufsicht zu stellen.

§ 6. Sämtliches eingebrachte Schlachtvieh muß sich in schlachtfähigem Zustande befinden. Kranke und nicht in schlachtfähigem Zustande befindliche Tiere, sowie unreife Kälber werden, sofern deren Zurückweisung in die Heimat nicht für geboten erachtet wird, sofort der städtischen Freibank überwiesen. Wissentliches Einbringen kranken Viehes unterliegt der im § 90 des P.-Str.-G.-B. angedrohten Strafe an Geld bis zu 150 Mark oder an Haft bis zu 6 Wochen.

§ 7. Uebertretungen dieser Vorschriften werden nach Maßgabe der §§ 69 und 149, Ziffer 6 der Gewerbeordnung mit Geldbuße bis zu 30 Mark und im Falle des Unvermögens mit Haft bis zu acht Tagen bestraft.

#### F. Verkauf von Holz, Heu und Stroh in den Straßen (vgl. oben IV. B.).

## G. Das Verdingen von Dienftboten betr.

Ortspolizeiliche Vorſchrift v. 21. März 1865.

§ 1. Wer das Gewerbe einer Mägdeverdingerin betreiben will, hat dasſelbe vorher bei der Polizeibehörde gemäß Art. 8 des Gew.-Geſ. anzumelden.

§ 2. Mägdeverdingerrinnen dürfen nur ſolche weibliche Dienftboten beherbergen, welche

- a. die vorgeſchriebenen Heimatsurkunden haben und
- b. dahier einen Dienſt ſuchen.

Dienftboten, welche ſich ſchon 14 Tage dienſtlos bei einer Mägdeverdingerin hier aufgehhalten haben, dürfen nicht länger beherbergt werden.

§ 3. Die Mägdeverdingerrinnen ſind dafür verantwortlich, daß in ihrem Hauſe keine Zuſammenkünfte von Mannſperſonen mit den Beherbergten ſtattfinden.

Sie haben darüber zu wachen, daß letztere zur Nachtzeit nicht ohne erlaubten Zweck das Haus verlaſſen und auf den Straßen umherziehen. Sollte ſich eine Beherbergte etwas derartiges zu Schulden kommen laſſen, ſo haben ſie am folgenden Tag der Polizeibehörde Anzeige davon zu machen.

§ 4. Sie haben jeden Morgen ein Verzeichnis der ſämtlichen in der verfloſſenen Nacht Beherbergten nach dem vorgeſchriebenen Formular vorzulegen und müſſen dem Polizeipersonal jederzeit Zutritt in ihrem Hauſe geſtatten.

§ 5. Uebertretungen werden nach Maßgabe des § 136 des P.-Str.-G.-B. mit einer Geldſtrafe bis zu 25 Mark oder einer Gefängnißſtrafe bis zu 8 Tagen geahndet.

In Wiederholungsfällen kann nach Artikel 30 Abſ. 2 die zeitliche Einſtellung des Gewerbebetriebs auf die Dauer von 6 Monaten eintreten.

Zu § 3 Abſ. 1 wird denſelben ſtrengſtens unterſagt, Zimmer bew. Schlafſtellen an einzelſtehende Herren zu vermieten.

## H. Droſchken-Ordnung.

Ortspolizeiliche Vorſchrift vom 2. Januar 1880.

§ 1. Wer ſelbſtſtändig für eigene Rechnung oder als Gehilfe Droſchken zu jedermanns Gebrauch an öffentlichen Orten in hieſiger Stadt aufſtellen will, hat hievon dem Bezirksamt Anzeige zu erſtatten. (§ 3 der V.-B. z. G.-D.) Zulaffung zum Gewerbebetrieb iſt allen Denjenigen zu verſagen, in deren Verhalten und perſönlichen Verhältniſſen begründete Beforgniß zu finden iſt, daß ſie dieſen Gewerbebetrieb zur Gefährdung der öffentlichen Sicherheit und Ordnung mißbrauchen werden (§ 4 Abſatz 2 der V.-B. z. G.-D.).

§ 2. Die Droſchken müſſen mit zwei Pferden beſpannt ſein. Die Pferde müſſen hinreichend ſtark ſein, anſtändig ausſehen und ſicher gehen; auch müſſen ſie gleich wie das Geſchirr reinlich gehalten werden.

§ 3. Die aufzuſtellenden Wagen müſſen ſolid gebaut, von gefälliger äußern und bequem ſein. Die Wagentritte müſſen ſo beſchaffen ſein, daß das Einſteigen unbeſchwerlich iſt, auch muß der Wagenschlag von innen geöffnet werden können. Ferner müſſen die Wagen ſauber lackiert, mit gutem, nicht geklecktem Lederzeug, im Innern mit reinem Ausſchlag und mit guter Polſterung verſehen ſein, auch immer reinlich gehalten werden. Jeder Wagen muß mit ſeiner Beſpannung im Verhältnis ſtehen. Uebrigens können die Wagen von verſchiedener Bauart ſein. Es kann jedoch kein Wagen, deſſen Form mit dem Zweck der hieſigen Droſchkenfuhrwerke nach hieſigen Lokalitäten im Widerspruch ſtünde, zugelaffen werden. Etwasigen Mängeln an Wagen oder Geſchirr iſt unverzüglich abzuhelfen. Alljährlich findet nach Anordnung der Polizeibehörde auf Koſten der Beſitzer eine Beſichtigung ſämtlicher Droſchken und Droſchkenpferde ſtatt.

§ 4. Die Droſchken müſſen an der Rückwand mit arabiſchen Ziffern weiß oder rot und an den Laternen mit arabiſchen Ziffern rot bezeichnet ſein. Die Nummern teilt das Bezirksamt zu.

§ 5. Die Droſchkenführer müſſen mindestens 18 Jahre alt, des Fahrens und der Verlichtigkeiten kundig ſein; ſie müſſen ſtets nüchtern ſein, jedermann höflich und anſtändig begegnen und ſich genau an die Taxordnung halten.

In einzelnen Fällen kann das Bezirksamt auf den Antrag des Stadtrats von dem vorgeſchriebenen Alter diſpenſieren. Die Kutſcher dürfen bei beſetzter Droſchke nicht rauchen, ſich nicht mit den Fahrenden in eine Unterhaltung einlaſſen, wodurch ihre

Aufmerksamkeit vom Fuhrwerk abgelenkt wird, und ihre Zügel niemals diesen überlassen. Auch dürfen sie sich von ihrem Fuhrwerk nicht entfernen. Es liegt ihnen die Pflicht ob, nach jeder Fahrt den Wagen zu durchsuchen und etwa darin gelassene Gegenstände alsbald bei der Polizeibehörde abzuliefern. Sie haben im Dienst stets die von der Polizeibehörde vorgeschriebene Dienstkleidung zu tragen. Dieselbe besteht in einem dunkelblauen Rock mit rotem Kragen und zwei Reihen gelber Metallknöpfe, sowie in einem runden schwarzen Lederhut mit der Nummer der betreffenden Droschke in Neusilber.

§ 6. Jeder Inhaber einer Droschke ist verpflichtet, dieselbe in tadellosem Zustande auf den gemäß § 7 bestimmten Haltestationen und zu den in § 8 und 14 bestimmten Zeiten ohne Unterschied des Wetters zum Gebrauch des Publikums bereit zu halten.

§ 7. Die Haltestationen werden von der Polizeibehörde nach Anhörung des Stadtrats bestimmt; es muß jedoch eine verhältnismäßige Verteilung der Fuhrwerke auf den verschiedenen Plätzen stattfinden. Dies zu bewerkstelligen, ist Sache der Polizeibehörde. Das Anhalten der Droschken an andern, als an den bestimmten Warteplätzen ist untersagt. Die Droschkenführer dürfen nicht in den Straßen hin- und herfahren, um Vorstellungen zu suchen, wohl aber bei der Rückfahrt auf den Warteplatz Fahrgäste aufnehmen. Die Reinigung der Droschkenhalteplätze wird auf Rechnung der Stadtkasse durch städtische Bedienstete vorgenommen, wofür von dem Eigentümer jeder Droschke an die Stadtkasse die jeweils festgesetzten Gebühren zu bezahlen sind.

§ 8. Die Aufstellung der Wagen muß täglich ununterbrochen in den Monaten November, Dezember, Januar und Februar von morgens 8 Uhr, in den übrigen Monaten von morgens 7 Uhr bis abends 9 Uhr zum Gebrauch des Publikums fort dauern. Außer dieser Zeit hat der Kutscher bei Strafvermeidung aber auch dann zu fahren, wenn er zuvor eine dessfallsige Bestellung erhalten und angenommen hat; jedoch ist er bei Fahrten zwischen 11 und 5 Uhr nachts berechtigt, die doppelte Fahrtrate zu verlangen.

§ 9. Jedem Besteller steht die Wahl der Droschke frei, und sobald Platz genommen ist, muß abgefahren werden. Es darf daher keine Droschke unter dem Vorgeben, daß sie schon bestellt sei, verjagt werden. Wenn der Fahrende jemand schickt, ihm die Droschke zu bestellen, so wird im Trab an den Ort der Bestellung gefahren und der Besteller fährt umsonst mit. Die Bezahlung richtet sich nach der Zeit, zu welcher vom Warteplatz abgefahren wird und ist der Droschkenführer verpflichtet, dem Fahrenden beim Ein- und Aussteigen seine Uhr vorzuzeigen. Weigerung, jemand zu fahren, sowie das absichtliche Fahren an einen unrichtigen Ort wird ebenso bestraft, wie Zudringlichkeit dem reisenden Publikum gegenüber.

§ 10. Das Mitnehmen anderer Personen beim Beginn und während der Fahrt ist nur unter Zustimmung des Fahrenden erlaubt. Der Führer darf niemand zu sich auf den Bock nehmen, ausgenommen hievon ist der Bediente des Fahrenden, welcher ohne besondere Vergütung mitfährt.

§ 11. Das Fahren in der Stadt auf ebenen Wegen geschieht in kurzem gedrungem Trab, bei Abbiegen um eine Ecke muß im Schritt gefahren werden. Beim Fahren den Schloßberg hinunter, insofern dieses nach § 35 d der ortspolizeilichen Vorschrift vom 23. Dezember 1865 überhaupt noch statthaft ist, ist schon an der sogenannten Falknerrei und zwar durch den Kutscher selbst, bis zum Klingenthor vorschrittmäßig zu sperren.

§ 12. Bei einbrechender Dunkelheit, und zwar bei jedem Mondstand, sind die Fuhrwerke gehörig zu beleuchten.

§ 13. Ueber die Bezahlung der Droschkenfuhrwerke bestehen nach Zeit und Entfernung berechnete, von der Polizeibehörde festgesetzte und publizierte Taxen. In jeder Droschke muß ein Exemplar dieses Tarifes, sowie der Droschkenordnung auf leicht sichtbare Weise angeheftet sein.

§ 14. Die Zahl der Droschken, welche bei Ankunft der Bahnzüge an sämtlichen Bahnhöfen anwesend sein müssen, wird von der Polizeibehörde nach vorherigem Benehmen mit den Eisenbahnbehörden und dem Stadtrat bestimmt; ebenso der jeweilige Aufstellungsplatz daselbst. Die Droschkenführer haben innerhalb des Bahnhofgebietes allen auf ihre Aufstellung und ihr Verweilen daselbst bezüglichen Anordnungen der Beamten und Bediensteten der Betriebsverwaltung unweigerlich Folge zu leisten. Die einzelnen Droschkenführer werden zu diesem Dienst nach einem Turnus von dem am Bahnhof stationierten Schutzmann angewiesen. Sie haben mindestens 5 Minuten vor Ankunft der Züge auf dem Platze zu sein. Die Aufstellung der Droschken daselbst geschieht der Reihe nach, wie sie ankommen. Beim Bestellen der Droschken ist man jedoch

an diese Reihenfolge nicht gebunden. Die Uebertragung des Bahnbienstes auf einen anderen Kutscher ist gestattet, jedoch nur mit Zustimmung des am Bahnhof stationierten Schutzmannes und sofern demselben rechtzeitige Anzeige geworden ist. Wer diesen Dienst versäumt, wird bestraft. Wenn ein Droschkenführer, dem dieser Dienst obliegt, auf längere Zeit bestellt wird, so daß er zum nächsten Zug noch nicht zurück sein kann, so hat er hievon vor dem Abfahren den diensthuetenden Schutzmann in Kenntniß zu setzen. Wer ohne diesen Dienst zu haben oder vorher bestellt zu sein, in den Bahnhof einfährt, um ankommende Passagiere in Empfang zu nehmen, verfällt in Strafe.

§ 15. Uebertretungen vorstehender Bestimmungen werden gemäß § 134a des P.-Str.-G.-B. an Geld bis zu 150 Mark bestraft. Deftere Bestrafungen der Art oder ein fortgesetztes zuchtloses und unwürdiges Verhalten können die Unterfügung und nötigenfalls polizeiliche Einstellung des Gewerbebetriebs zur Folge haben (§ 4, Abs. 3 der V.-V. z. G.-D.).

### J. Droschken-Tarif.

Ortspolizeiliche Vorschrift vom 7. Dezember 1883.

I. Von den Bahnhöfen in die Stadt (mit den Grenzpunkten: Wirtschaft zum Rosenbühl, Diemer'sche Brauerei, Christoph Keller'sche Fabrik, Gasfabrik und Bergheimer Mühle, diese mit eingeschlossen), Klingenteich bis zum Eingangsthor des israelitischen Friedhofs) oder umgekehrt, von da nach den genannten Bahnhöfen, sowie für Fahrten in der Stadt innerhalb des bezeichneten Bezirks zahlen:

1 Person	50 Pfg.
2 Personen je 45 Pfg., zusammen	90
3 " 35 " "	1 Mk. 5 "
4 " " " "	1 Mk. 20 "

Diese Tage erhöht sich bei Fahrten bis zum Weißgerber'schen Hause (dieses mit inbegriffen):

für 1 Person auf	— Mk. 70 Pfg.
für 2 Personen auf	1 Mk. 20 Pfg.
für 3 und 4 Personen auf	1 Mk. 50 Pfg.

Vorübergehendes Anhalten unterwegs wird nicht vergütet, so lange die Dauer der Fahrt dadurch nicht auf mehr als eine Viertelstunde ausgebehrt wird.

Längeres Warten ist nach Abschnitt XI zu vergüten.

II. Bei Eisenbahn-Nachtzügen, d. i. nach 11 Uhr abends bis morgens 5 Uhr zahlt man für Fahrten von den Bahnhöfen in die Stadt und umgekehrt das Doppelte der Tage.

III. Die gleichen Taxen wie unter I und II gelten auch für die Fahrten von und zu den Häusern über die Brücke, und zwar einerseits bis nach Neuenheim (dieses mit eingeschlossen) andererseits bis zu Hebdweilers Haus, jedoch mit einem Zuschlage von 30 Pfg., mögen 1 oder 4 Personen fahren. Für eine Fahrt bis zum Wirtshause in der Kirchgasse und in die Mönchhoffstraße (das Armitage'sche Institut eingeschlossen) beträgt der Zuschlag 50 Pfg.

IV. Für leichtes Handgepäck wird nichts bezahlt. Schweres Gepäck, z. B. Kisten, Koffer, vergütet man mit 20 Pfg. das Stück. Kinder unter 6 Jahren, wenn sie mit Erwachsenen fahren, werden unentgeltlich mitgenommen.

V. Für Fahrten auf Bälle, ins Theater, Gesellschaften und zu Konzerten zahlt man, ohne Rücksicht auf die Zahl der Personen:

im Stadtbezirke	1 Mk. — Pfg.
von und zu den jenseits der Brücke gelegenen Häusern	1 Mk. 40 Pfg.

Ebensoviel kostet das Abholen. Nach Mitternacht erhöhen sich die Taxen um je 40 Pf.

Für die einfache Fahrt zu dem Friedhof zahlen 1 oder 2 Personen eine Taxe von 1 Mk., 3 oder 4 Personen eine solche von 1 Mk. 50 Pfg.; für die Hin- und Rückfahrt findet Vergütung nach der Zeit (Ziff. VIII) statt.

VI. Für die einfache Fahrt nach dem Schloßthor oder Schloß zahlen 1 oder 2 Personen eine Taxe von 2 Mk. 50 Pfg., 3 oder 4 Personen eine solche von 3 Mk.; für die Hin- und Rückfahrt beträgt die Taxe ohne Rücksicht auf die Personenzahl 4 Mk., wobei eine Stunde Aufenthalt miteingerechnet ist.





	1 Person	2 Personen	3 und 4 Personen
1/2 Stunde	1 Mk. — Pfg.	1 Mk. 40 Pfg.	1 Mk. 70 Pfg.
3/4 " "	1 Mk. 50 Pfg.	1 Mk. 80 Pfg.	2 Mk. 20 Pfg.
1 " "	2 Mk. — Pfg.	2 Mk. 20 Pfg.	2 Mk. 60 Pfg.
Jede weitere 1/4 Stunde kostet:	} für 1 und 2 Personen (zusammen) 50 Pfg. } für 3 und 4 " " " " " " " " 65 Pfg.		

Bei Fahrten außerhalb der Stadt und zwar weiter als 1/4 Stunde von derselben entfernt, muß, wenn die Droschke leer zurückgeht, für die Zeit der Rückfahrt die Hälfte der Taxe vergütet werden.

Dies betrifft jedoch nicht die unter I, II, III, VI und VII geregelten Fahrten.

Bei den Fahrten unter Ziffer 28 und 30 erhöht sich die Taxe um 2 Mk., wenn die Hin- oder Rückfahrt, und um 3 Mk., wenn beide Fahrten über Schloß und Volksbrunnen gehen. Bei Fahrten mit Rückfahrt ist, soweit nichts besonderes bestimmt ist, eine halbe Stunde Aufenthalt an jedem der genannten Orte miteingerechnet. Wo mehrere Halteplätze genannt sind, kann die Aufenthaltszeit auch auf einen Halteplatz vereinigt werden. Bei längerem Aufenthalt sind für jede angefangene 1/4 Stunde 50 Pfg. weiter zu entrichten.

IX. Hält der Kutscher bei einer nicht in Abschnitt I, II, III, VI und VII geregelten Fahrt ausnahmsweise die Vergütung nach der Zeit nicht für angemessen, so ist es seine Sache, sofort bei Annahme des Auftrags dafür zu sorgen, daß eine ausdrückliche Uebereinkunft geschlossen wird; andernfalls kann er nie mehr als die Gebühr nach der Zeit beanspruchen.

X. Bei eingetretener Dunkelheit müssen die Droschken mit Laternen beleuchtet sein. Bei einfachen Fahrten (Abschnitt I), so lange nicht die Nachtzeit eintritt, zahlt man hierfür 6 Pfg. für jede Fahrt.

XI. Der Droschkenkutscher muß unverzüglich abfahren, sobald jemand die Droschke genommen oder bestellt hat.

Er ist verpflichtet, 5 Minuten ohne Vergütung zu warten; wird er länger aufgehalten, so sind für jede angefangene 1/4 Stunde 50 Pfg. zu entrichten.

XII. Der Kutscher darf kein Trinkgeld fordern; auf Verlangen muß er beim Ein- und Aussteigen die Uhr vorzeigen.

XIII. Uebertretungen wolle man unter Angabe der Droschken-Nummer bei dem Bezirksamte oder bei dem nächsten Schutzmann anzeigen.

## K. Dienstmanns-Ordnung

vom 21. November 1872, nebst Tarif.

1. Wer als Lohndiener, Dienstmann u. dgl., sei es selbstständig, für eigene Rechnung oder als Gehilfe eines solchen, oder als Angestellter, oder als Teilhaber eines sog. Dienstmanns-Instituts seine Arbeiten und Leistungen auf öffentlichen Plätzen und Straßen anbieten will, hat hiervon dem Bezirksamte Anzeige zu erstatten (§ 3 der B.-B. z. G.-D.).

Zulassung zum Gewerbebetrieb ist allen denjenigen zu versagen, in deren Verhalten und persönlichen Verhältnissen begründete Besorgnis zu finden ist, daß sie diesen Gewerbebetrieb zur Gefährdung der öffentlichen Sicherheit und Ordnung mißbrauchen werden (§ 4 Abs. 2 der B.-B. z. G.-D.).

Die Lohndiener (Fremdenführer) haben sich auch über ihre Befähigung auszuweisen, insbesondere ist auf einige Kenntnisse der französischen Sprache zu sehen.

§ 2. Wer das Dienstmanns- oder Lohndienergewerbe zc. selbst und für eigene Rechnung betreiben will, hat zugleich durch bare Einlegung in die hiesige Sparkasse und Hinterlegung des Sparkassenbuchs in der Gemeindedepositar eine Kaution von 350 Mk. zu stellen. Die Unternehmer eines Instituts haben ebenfalls eine Kaution zu entrichten, deren Größe jeweils nach Anhörung des Stadtrates vom Bezirksamte bestimmt wird. Dieselben haben mit der Kautionsbestellung zugleich eine Urkunde auszustellen, in welcher sie für allen Schaden, welchen ihre Gehilfen, Angestellten oder Teilhaber verursachen und für welchen nach dem Gesetze die letzteren zu haften haben, sich persönlich haftbar erklären.

§ 3. Wer das Gewerbe eines Dienstmanns oder Lohndieners in Person betreibt, erhält vom Bezirksamte eine Nummer angewiesen und hat einen damit versehenen Metallschild auf der linken Seite der Brust zu tragen. Zugleich ist nach näherer Vorschrift

des Bezirksamts an der Stopfbedeckung die Bezeichnung „Dienstmann“ beziehungsweise „Lohnbiener“ anzubringen.

Den Dienstmanns-Instituten kann von dem Bezirksamt der ausschließliche Gebrauch besonderer, näher zu bestimmender Abzeichen gestattet werden, und ist dann das Tragen derselben allen Dienstmännern, welche nicht zu dem Institut gehören, untersagt.

§ 4. Die Dienstmänner zc. haben sich gegen das Publikum willig und anständig zu benehmen und sich jeder Zudringlichkeit zu enthalten.

§ 5. Den Dienstmännern zc., bezw. ihren Vorstehern, ist im allgemeinen die Wahl des Standortes freigestellt, vorbehaltlich der Befugnis der Polizeibehörde, ihnen die zur Verhütung von Kollisionen und Störungen erforderlichen Weisungen zu erteilen, welchen sie unweigerlich Folge zu leisten haben.

### Tarif.

#### I. Für bestimmte Gänge.

- 1) Im Innern der Stadt mit dem Hauptbahnhofe, dem neuen akademischen Spital, der Diemer'schen Brauerei, dem vorm. Jäger'schen Bierkeller (Klingenteich) und ehemaligen Weg'schen Kunstsammlung als Grenzpunkten, sowie vom Bahnhof bis zum Professor Hofman'schen Haus (Alte Bergheimerstraße) und der Keller'schen Fabrik . . . . .
- 2) Vom Innern der Stadt bis zu den zwei letztgenannten Punkten, sowie dem Schloßberg (oberhalb der Diemerei) . . . . .
- 3) Vom Innern der Stadt nach der Gasfabrik und dem Friedhofe . . . . .
- 4) Vom Bahnhof nach den zwei letztgenannten Punkten . . . . .
- 5) Vom Innern der Stadt nach Neuenheim, Hirschgasse und Heydweilers Haus . . . . .
- 6) Vom Bahnhof nach den zwei letztgenannten Punkten, sowie nach dem Schloßberge . . . . .
- 7) Nach dem Schlosse . . . . .
- 8) Nach Alberts Hotel oder dem Schießhause . . . . .
- 9) Nach der Molketur oder dem Wolfsbrunnen . . . . .
- 10) Nach dem Reuthof über die Kanzel . . . . .
- 11) Nach dem Königstuhl oder Heiligenberg . . . . .
- 12) Nach Handbuchsheim, Kirchheim, Ziegelhausen, Wieblingen oder Rohrbach . . . . .

I.		II.	
bis 5 Kilo- gramm Hand- gepäck	mit 25 Kilo- gramm Hand- gepäck	M.	℥.
M.	℥.	M.	℥.
—	20	—	35
—	35	—	50
—	45	—	60
—	30	—	40
—	50	—	70
—	60	—	80
—	70	1	—
—	80	1	10
1	—	1	40
1	40	1	70
2	40	3	—
1	—	1	40

§ 6. Von jedem Dienstmann wird angenommen, daß er allen in dem amtlich genehmigten Tarif bezeichneten Arten von Arbeiten und Diensten um die dort aufgestellten Gebühren sich unterziehe. Er hat jeder hierauf bezüglichen Aufforderung alsbald Folge zu leisten, wenn er nicht bereits anderwärts bestellt ist. Das Anbieten von Führerdiensten an Fremde, welche die hiesige Gegend oder hiesigen Sehenswürdigkeiten betrachten wollen, ist nur den Lohnbienern (Fremdenführern) gestattet.

§ 7. Jeder Dienstmann zc. hat ein Exemplar dieser Ordnung, sowie des Gebührentarifs stets bei sich zu führen und auf Verlangen den Bestellern, sowie dem Polizeipersonal vorzuzeigen.

§ 8. Uebertretungen dieser Bestimmungen werden an Geld bis zu 150 Mark bestraft.

Deftere Bestrafungen der Art oder ein fortgesetztes, zuchtloses und unwürdiges Verhalten können die Unterjagung und nötigenfalls polizeiliche Einstellung des Gewerbebetriebes zur Folge haben (§ 4 Abs. 3 der V.-V. z. G.-D.).

Wird Rückverbringung, Rückantwort oder Rückbegleitung verlangt, so ist die Hälfte der Taxe und zwar wenn das Gepäck nicht zurückgebracht wird, der einfachen Taxe von Kolonne I. mehr zu entrichten; für etwaige Wartezeit ist Abschnitt IV. Ziff. 3 maßgebend. Beträgt das Gewicht des Gepäcks über 25 Kilogramm, so ist die Hälfte der in Kolonne II. angegebenen Taxe mehr zu bezahlen; für Lasten von über 50 Kilogramm ist, wenn sie im Handkarren gefahren werden, die doppelte Taxe zu bezahlen; mehr kann bei bedeutenden Lasten nur auf Grund ausdrücklicher vorheriger Uebereinkunft verlangt werden (Abschn. IV. 3. 1.).

Ist das Gepäck Stockwerke hinauf- oder hinunterzutragen, so kommen per Stück und Stockwert 5 Pfg. in Ansatz; Handgepäck bis zu 25 Kilogramm ist ohne besondere Vergütung hinauf- und hinabzutragen.

Wird der Dienstmann zu den Gängen unter 5, 7—12 als Führer benützt, so hat er, einen einständigen Aufenthalt an Ort und Stelle eingerechnet, 30 Pfg. weiter zu beziehen. Bei längerem Aufenthalte sind für jede angefangene halbe Stunde weitere 30 Pfg. zu entrichten.

### II. Für bestimmte Zeiten.

	ohne Gerätschaften		mit Gerätschaften	
	M.	S.	M.	S.
1) Für einen Tag (zu 10 Stunden gerechnet) . . . . .	3	—	3	80
2) " einen halben Tag (zu 5 Stunden gerechnet) . . . . .	1	80	2	30
3) " eine Stunde . . . . .	—	40	—	50
4) " eine halbe Stunde . . . . .	—	25	—	30

### III. Für bestimmte Dienstleistungen.

	M.	S.
1) Wasserpumpen oder Holztragen, per Stunde . . . . .	—	45
2) Holztragen:		
1 Ster ungemachtes Holz von der Straße in das Haus zu tragen und aufzusetzen . . . . .	—	25
1 Ster gespaltenes Holz:		
a) in das untere Stockwerk zu tragen . . . . .	—	35
b) für ein Stockwerk hinauf oder hinunter . . . . .	—	50
c) für jedes weitere Stockwerk hinauf oder hinunter . . . . .	—	20
d) Aufsetzen . . . . .	—	20
3) Kohlentragen:		
in den untern Stock, per Centner . . . . .	—	5
für jede Treppe hinauf oder hinunter, per Centner weiter . . . . .	—	3
Kohlen von der Straße in den Keller werfen, per Centner . . . . .	—	2
in den Hof tragen und von da in den Keller werfen, per Centner . . . . .	—	5
wobei stets dem Dienstmann die Verpflichtung erwächst, die Straße und den Hof, wo die Kohlen gelegen, zu schwenken und zu kehren.		
4) Transport:		
a) eines Flügels . . . . .	3	45
b) eines Klaviers oder Pianinos . . . . .	2	60
5) Kranke zu fahren:		
in besonders hierzu eingerichteten Wagen, die Stunde . . . . .	—	50
eine halbe Stunde weiter . . . . .	—	20
eine Stunde weiter, je . . . . .	—	35
einen einzelnen Weg in der Stadt, im Umkreise von Abteilung I, 1 . . . . .	—	30
6) Geschäftsreisende zu führen mit Mustern:		
eine Stunde . . . . .	—	70
zwei Stunden . . . . .	1	—
drei und mehr Stunden, per Stunde . . . . .	—	45

### IV. Bemerkungen.

1. Berrichtungen, für welche eine Gebühr im Tarife nicht festgesetzt ist, sind in der Regel nach der Zeit (Abschn. II.) zu vergüten. Hält der Dienstmann in einem einzelnen Falle diese Vergütung nicht für angemessen, so hat er sofort bei Annahme des Auftrags dafür zu sorgen, daß ein ausdrückliches Uebereinkommen abgeschlossen wird; andernfalls kann er nicht mehr, als die Gebühr nach der Zeit beanspruchen. Hierbei wird der Bruchteil einer Stunde unter 30 Minuten für eine halbe Stunde, über 30 Minuten für eine ganze Stunde gerechnet.

2. Wird ein Dienstmann zur Uebernahme einer Bestellung zu dem Besteller in dessen Wohnung oder sonst wohin geholt, so ist hierfür eine Taxe von 10 Pfg. zu entrichten. Erfolgt sodann eine Bestellung nicht, so hat der Dienstmann weitere 10 Pfg. anzusprechen.

3. Auf einen Auftrag, welcher nicht sogleich erteilt wird (2), haben die Dienstmänner 5 Minuten lang unentgeltlich zu warten, ebensolang auf Rückantwort. Werden sie länger aufgehalten, so sind ihnen von  $\frac{1}{4}$  zu  $\frac{1}{4}$  Stunde weitere 10 Pfg. zu entrichten; die begonnene  $\frac{1}{4}$  Stunde wird für voll gerechnet.

4. Die Dienste der Dienstmänner können in den Monaten April bis einschließlich September nur von morgens 7 Uhr bis abends 8 Uhr und in den Monaten Oktober bis einschließlich März nur von morgens 7 Uhr bis abends 7 Uhr zur einfachen Tage in Anspruch genommen werden; außer dieser Zeit ist in den Monaten April bis September bis abends 10 Uhr, in den Monaten Oktober bis März bis abends 9 Uhr die Hälfte der Tage mehr, von da an die doppelte Tage zu entrichten.

5. Anforderungen von Trinkgelbern sind den Dienstmännern strengstens untersagt.

### L. Den Geschäftsbetrieb der Fremdenführer, Lohndiener u. betr.

Ortspolizeiliche Vorschrift vom 30. Januar 1874.

§ 1. Den Fremdenführern, Lohndienern, Hotelwerbern, Portiers und allen Personen ähnlichen Gewerbebetriebes ist es unbedingt untersagt, zur Ausübung ihres Gewerbebetriebes das Gebiet der Bahnhöfe zu betreten. Alle früher an einzelne dieser Personen erteilte Berechtigungen treten außer Kraft.

§ 2. Die Omnibuskondukteure dürfen sich bei Ankunft der Züge nicht mehr von ihren Schlägen entfernen und überhaupt die den Omnibussen gestellten Linien nicht überschreiten.

§ 3. Uebertretungen werden an Geld bis zu 150 Mark bestraft (§ 134a B. St. G. B.). Bei Wiederholungen erfolgt Untersagung und nötigenfalls polizeiliche Einstellung des Gewerbebetriebes.

§ 4. Bezüglich der Dienstmänner und Droschkenkutscher bleiben die geltenden Bestimmungen in Kraft.

### Tax-Ordnung für die geprüften Fremdenführer

vom 15. Januar 1875.

#### I. Taxen für die Umgebung der Stadt:

Auf das Schloß . . . . .	1 Ml. 40 Pfg.
„ Schloß und Molkentur . . . . .	2 „ 30 „
„ Rondeß, Riesenstein, Kanzel, Molkentur und Schloß . . . . .	3 „ 10 „
„ Schloß und Wolfsbrunnen . . . . .	2 „ 30 „
„ den Königstuhl . . . . .	3 „ — „
„ Philosophenweg . . . . .	1 „ 75 „
„ Speyererhof (Neuhof) . . . . .	2 „ 30 „
„ Schloß, Molkentur, Königstuhl, Felsenmeer, Wolfsbrunnen . . . . .	6 „ — „

#### II. Taxen für die Stadt selbst:

Für den ganzen Tag (10 Stunden) . . . . .	3 M — S
„ halben Tag (bis zu 5 Stunden) . . . . .	1 „ 80 „
„ eine Stunde . . . . .	— „ 70 „
„ volle zwei Stunden bis zu einem halben Tag . . . . .	1 „ 40 „

Bei den Taxen unter I. ist eine angemessene Wartezeit und der Rückweg inbegriffen. Leichtes Handgepäck hat der Fremdenführer ohne besondere Vergütung zu tragen.

### M. Tax-Ordnung für die Eselsvermieter.

Ortspolizeiliche Vorschrift vom 25. Juni 1884.

	M. S.
1) Nach dem Schlosse über die neue Schloßstraße . . . . .	1. —
2) Dahin und zurück . . . . .	1. 50
3) Nach dem Schlosse über den Schloßbergweg . . . . .	— 70
4) Nach der Molkentur durch das Klingenteich . . . . .	1. 50
5) Dahin und zurück . . . . .	2. 50
6) Nach der Molkentur über das Schloß . . . . .	2. —
7) Denselben Weg mit halbstündigem Aufenthalt auf dem Schlosse . . . . .	2. 50
8) Nach der Molkentur über das Schloß und zurück . . . . .	3. —
9) Durch das Klingenteich nach der Molkentur und zurück bis auf das Schloß . . . . .	2. 50
10) Nach der Kanzel beim Riesenstein . . . . .	1. —
11) Dahin und zurück . . . . .	1. 50

	<i>M</i>	<i>§</i>
12) Nach dem Speyererhof . . . . .	2.	50
13) Dahin und zurück . . . . .	3.	50
14) Nach dem Königstuhl . . . . .	3.	—
15) Dahin und zurück . . . . .	4.	—
16) Nach dem Königstuhl und zurück über das Felsenmeer, Wolfsbrunnen und Schloß zur Stadt . . . . .	6.	—
17) Nach dem Gaisbergturm . . . . .	3.	—
18) Dahin und zurück . . . . .	4.	—
19) Nach dem Wolfsbrunnen über das Schloß . . . . .	2.	50
20) Dahin und zurück . . . . .	3.	50
21) Ueber die Hirschgasse und Philosophenweg bis zur Philosophenhöh . . . . .	3.	—
22) Ueber die Hirschgasse und Philosophenweg nach Neuenheim . . . . .	3.	50
23) Nach dem Heiligenberg bis zur Kloferruine . . . . .	4.	—
24) Dahin und zurück . . . . .	6.	—
25) Nach dem Kohlhof . . . . .	4.	50
26) Dahin und zurück . . . . .	6.	—

Bei den Hin- und Rückwegen ist eine halbstündige Wartezeit inbegriffen; für längere Wartezeit können als Vergütung 20 Pfg. per Viertelstunde beansprucht werden.

Bei sämtlichen Touren bildet das Klingenthor den Abgangspunkt.

Für andere Wege als die oben verzeichneten ist besondere Uebereinkunft zu treffen.

Uebertretungen dieser Vorschrift werden auf Grund des § 134 a des P.-St.-G.-B. mit Geld bis zu 50 Mark bestraft.

## VII. Rechtsverhältnisse der gewerblichen Arbeiter und der Dienstboten.

### A. Gewerbliche Arbeiter.

#### I. Allgemeine Verhältnisse.

§ 105. Die Festsetzung der Verhältnisse zwischen den selbstständigen Gewerbetreibenden und den gewerblichen Arbeitern ist, vorbehaltlich der durch Reichsgesetz begründeten Beschränkungen Gegenstand freier Uebereinkunft.

Zum Arbeiten an Sonn- und Festtagen können die Gewerbetreibenden die Arbeiter nicht verpflichten. Arbeiten, welche nach der Natur des Gewerbetriebes einen Aufschub oder eine Unterbrechung nicht gestatten, fallen unter die vorstehende Bestimmung nicht. Welche Tage als Festtage gelten, bestimmen die Landesregierungen.

§ 107. Personen unter einundzwanzig Jahren dürfen, soweit reichsgesetzlich nicht ein anderes zugelassen ist, als Arbeiter nur beschäftigt werden, wenn sie mit einem Arbeitsbuche versehen sind. Bei der Annahme solcher Arbeiter hat der Arbeitgeber das Arbeitsbuch einzufordern. Er ist verpflichtet, dasselbe zu verwahren, auf amtliches Verlangen vorzulegen und nach rechtmäßiger Lösung des Arbeitsverhältnisses dem Arbeiter wieder auszuhändigen.

Auf Kinder, welche zum Besuche der Volksschule verpflichtet sind, finden vorstehende Bestimmungen keine Anwendung.

§ 111. Bei dem Eintritte des Arbeiters in das Arbeitsverhältnis hat der Arbeitgeber an der dafür bestimmten Stelle des Arbeitsbuches die Zeit des Eintrittes und die Art der Beschäftigung, am Ende des Arbeitsverhältnisses die Zeit des Austrittes und, wenn die Beschäftigung Aenderungen erfahren hat, die Art der letzten Beschäftigung des Arbeiters einzutragen.

Die Eintragungen sind mit Tinte zu bewirken und von dem Arbeitgeber zu unterzeichnen. Sie dürfen nicht mit einem Merkmale versehen sein, welches den Inhaber des Arbeitsbuches günstig oder nachteilig zu kennzeichnen bezweckt.

Die Eintragung eines Urteils über die Führung oder die Leistungen des Arbeiters und sonstige durch dieses Gesetz nicht vorgesehene Eintragungen oder Vermerke in oder an dem Arbeitsbuche sind unzulässig.

§ 113. Beim Abgange können die Arbeiter ein Zeugnis über die Art und Dauer ihrer Beschäftigung fordern.

Dieses Zeugnis ist auf Verlangen der Arbeiter auch auf ihre Führung auszudehnen.

§ 114. Auf Antrag des Arbeiters hat die Ortspolizeibehörde die Eintragung in das Arbeitsbuch und das dem Arbeiter etwa ausgestellte Zeugnis kosten- und stempelfrei zu beglaubigen.

§ 115. Die Gewerbetreibenden sind verpflichtet, die Löhne ihrer Arbeiter bar in Reichswährung auszusahlen.

Sie dürfen denselben keine Waren kreditieren. Die Verabfolgung von Lebensmitteln an die Arbeiter fällt, sofern sie zu einem die Anschaffungskosten nicht übersteigenden Preise erfolgt, unter die vorstehende Bestimmung nicht; auch können den Arbeitern Wohnung, Feuerung, Landnutzung, regelmäßige Beföstigung, Arzneien und ärztliche Hilfe, sowie Werkzeuge und Stoffe zu den ihnen übertragenen Arbeiten unter Anrechnung bei der Lohnzahlung verabfolgt werden.

§ 120. Die Gewerbeunternehmer sind verpflichtet, bei der Beschäftigung von Arbeitern unter achtzehn Jahren die durch das Alter derselben gebotene besondere Rücksicht auf Gesundheit und Sittlichkeit zu nehmen.

Sie haben ihren Arbeitern unter achtzehn Jahren, welche eine von der Gemeindebehörde oder vom Staate als Fortbildungsschule anerkannte Unterrichtsanstalt besuchen, hierzu die, erforderlichenfalls von der zuständigen Behörde festzusetzende Zeit zu gewähren. Für Arbeiter unter achtzehn Jahren kann die Verpflichtung zum Besuche einer Fortbildungsschule, soweit die Verpflichtung nicht landesgesetzlich besteht, durch Ortsstatut (§ 142) begründet werden.

Die Gewerbeunternehmer sind endlich verpflichtet, alle diejenigen Einrichtungen herzustellen und zu unterhalten, welche mit Rücksicht auf die besondere Beschaffenheit des Gewerbebetriebes und der Betriebsstätte zu thunlichster Sicherheit gegen Gefahr für Leben und Gesundheit notwendig sind. Darüber, welche Einrichtungen für alle Anlagen einer bestimmten Art herzustellen sind, können durch Beschluß des Bundesrats Vorschriften erlassen werden. Soweit solche nicht erlassen sind, bleibt es den nach den Landesgesetzen zuständigen Behörden überlassen, die erforderlichen Bestimmungen zu treffen.

§ 120 a. Streitigkeiten der selbstständigen Gewerbetreibenden mit ihren Arbeitern, die auf den Antritt, die Fortsetzung oder Aufhebung des Arbeitsverhältnisses, auf die gegenseitigen Leistungen aus demselben, auf die Erteilung oder den Inhalt der Arbeitsbücher oder Zeugnisse sich beziehen, sind, soweit für diese Angelegenheiten besondere Behörden bestehen, bei diesen zur Entscheidung zu bringen.

Insoweit solche Behörden nicht bestehen, erfolgt die Entscheidung durch die Gemeindebehörde. Gegen diese Entscheidung steht die Berufung auf den Rechtsweg binnen zehn Tagen offen; die vorläufige Vollstreckung wird durch die Berufung nicht aufgehalten.

Durch Ortsstatut (§ 142) können an Stelle der gegenwärtig hierfür bestimmten Behörden Schiedsgerichte mit der Entscheidung betraut werden. Dieselben sind durch die Gemeindebehörden unter gleichmäßiger Zuziehung von Arbeitgebern und Arbeitern zu bilden.

## II. Verhältnisse der Gesellen und Gehilfen.

§ 121. Gesellen und Gehilfen sind verpflichtet, den Anordnungen der Arbeitgeber in Beziehung auf die ihnen übertragenen Arbeiten und auf die häuslichen Einrichtungen Folge zu leisten; zu häuslichen Arbeiten sind sie nicht verbunden.

§ 122. Das Arbeitsverhältnis zwischen den Gesellen oder Gehilfen und ihren Arbeitgebern kann, wenn nicht ein anderes verabredet ist, durch eine jedem Teile freistehende, vierzehn Tage vorher erklärte Aufkündigung gelöst werden.

§ 123. Vor Ablauf der vertragsmäßigen Zeit und ohne Aufkündigung können Gesellen und Gehilfen entlassen werden:

1. wenn sie bei Abschluß des Arbeitsvertrages den Arbeitgeber durch Vorzeigung falscher oder verfälschter Arbeitsbücher oder Zeugnisse hintergangen oder ihn über das Bestehen eines anderen, sie gleichzeitig verpflichtenden Arbeitsverhältnisses in einen Irrtum versetzt haben;
2. wenn sie eines Diebstahls, einer Entwendung, einer Unterschlagung, eines Betruges oder eines lieberlichen Lebenswandels sich schuldig machen;
3. wenn sie die Arbeit unbefugt verlassen haben oder sonst den nach dem Arbeitsvertrage ihnen obliegenden Verpflichtungen nachzukommen beharrlich verweigern;

4. wenn sie der Verwarnung ungeachtet mit Feuer und Licht unvorsichtig umgehen;
5. wenn sie sich Thätlichkeiten oder grobe Beleidigungen gegen den Arbeitgeber oder seine Vertreter oder gegen die Familienangehörigen des Arbeitgebers oder seiner Vertreter zu Schulden kommen lassen;
6. wenn sie einer vorläufigen und rechtswidrigen Sachbeschädigung zum Nachtheile des Arbeitgebers oder eines Mitarbeiters sich schuldig machen;
7. wenn sie Familienangehörige des Arbeitgebers oder seiner Vertreter oder Mitarbeiter zu Handlungen verleiten oder mit Familienangehörigen des Arbeitgebers oder seiner Vertreter Handlungen begehen, welche wider die Gesetze oder die guten Sitten verstoßen;
8. wenn sie zur Fortsetzung der Arbeit unfähig oder mit einer abschreckenden Krankheit behaftet sind.

In den unter No. 1 bis 7 gedachten Fällen ist die Entlassung nicht mehr zulässig, wenn die zu grunde liegenden Thatfachen dem Arbeitgeber länger als eine Woche bekannt sind.

Inwiefern in den unter No. 8 gedachten Fällen dem Entlassenen ein Anspruch auf Entschädigung zustehe, ist nach dem Inhalt des Vertrages und nach den allgemeinen gesetzlichen Vorschriften zu beurtheilen.

§ 124. Vor Ablauf der vertragsmäßigen Zeit und ohne Aufkündigung können Gesellen und Gehilfen die Arbeit verlassen:

1. wenn sie zur Fortsetzung der Arbeit unfähig werden;
2. wenn der Arbeitgeber oder seine Vertreter sich Thätlichkeiten oder grobe Beleidigungen gegen die Arbeiter oder gegen ihre Familienangehörigen zu Schulden kommen lassen;
3. wenn der Arbeitgeber oder seine Vertreter oder Familienangehörige derselben die Arbeiter oder deren Familienangehörige zu Handlungen verleiten oder mit den Familienangehörigen der Arbeiter Handlungen begehen, welche wider die Gesetze oder die guten Sitten laufen;
4. wenn der Arbeitgeber den Arbeitern den schuldigen Lohn nicht in der bedingenen Weise auszahlt, bei Stücklohn nicht für ihre ausreichende Beschäftigung sorgt, oder wenn er sich widerrechtlicher Uebervorteilungen gegen sie schuldig macht;
5. wenn bei Fortsetzung der Arbeit das Leben oder die Gesundheit der Arbeiter einer erweislichen Gefahr ausgesetzt sein würde, welche bei Eingehung des Arbeitsvertrages nicht zu erkennen war.

In den unter No. 2 und 3 gedachten Fällen ist der Austritt aus der Arbeit nicht mehr zulässig, wenn die zu grunde liegenden Thatfachen dem Arbeiter länger als eine Woche bekannt sind.

§ 125. Ein Arbeitgeber, welcher einen Gesellen oder Gehilfen verleitet, vor rechtsmäßiger Beendigung des Arbeitsverhältnisses die Arbeit zu verlassen, ist dem früheren Arbeitgeber für den dadurch entstehenden Schaden als Selbstschuldner mitverantwortlich. In gleicher Weise haftet ein Arbeitgeber, welcher einen Gesellen oder Gehilfen annimmt oder behält, von dem er weiß, daß derselbe einem anderen Arbeitgeber zur Arbeit noch verpflichtet ist.

### III. Lehrlingsverhältnisse.

§ 126. Der Lehrherr ist verpflichtet, den Lehrling in den bei seinem Betriebe vorkommenden Arbeiten des Gewerbes in der durch den Zweck der Ausbildung gebotenen Reihenfolge und Ausdehnung zu unterweisen. Er muß entweder selbst oder durch einen geeigneten, ausdrücklich dazu bestimmten Vertreter die Ausbildung des Lehrlings leiten. Er darf dem Lehrling die zu seiner Ausbildung und zum Besuche des Gottesdienstes an Sonn- und Festtagen erforderliche Zeit und Gelegenheit durch Verwendung zu anderen Dienstleistungen nicht entziehen. Er hat den Lehrling zur Arbeitsamkeit und zu guten Sitten anzuhalten und vor Ausschweifungen zu bewahren.

§ 127. Der Lehrling ist der väterlichen Zucht des Lehrherrn unterworfen. Demjenigen gegenüber, welcher an Stelle des Lehrherrn seine Ausbildung zu leiten hat, ist er zur Folgsamkeit verpflichtet.

§ 128. Das Lehrverhältnis kann, wenn eine längere Frist nicht vereinbart ist, während der ersten vier Wochen nach Beginn der Lehrzeit durch einseitigen Rücktritt

aufgelöst werden. Eine Vereinbarung, wonach diese Probezeit mehr als drei Monate betragen soll, ist nichtig.

Nach Ablauf der Probezeit kann der Lehrling vor Beendigung der verabredeten Lehrzeit entlassen werden, wenn einer der im § 123 vorgeesehenen Fälle auf ihn Anwendung findet.

Von seiten des Lehrlings kann das Lehrverhältnis nach Ablauf der Probezeit aufgelöst werden:

1. wenn einer der in § 124 unter Nr. 1, 3 bis 5 vorgeesehenen Fälle vorliegt;
2. wenn der Lehrherr seinen gesetzlichen Verpflichtungen gegen den Lehrling in einer die Gesundheit, die Sittlichkeit oder die Ausbildung des Lehrlings gefährdenden Weise vernachlässigt, oder das Recht der väterlichen Zucht mißbraucht, oder zur Erfüllung der ihm vertragsmäßig obliegenden Verpflichtungen unfähig wird.

Der Lehrvertrag wird durch den Tod des Lehrlings aufgehoben. Durch den Tod des Lehrherrn gilt der Lehrvertrag als aufgehoben, sofern die Aufhebung innerhalb vier Wochen geltend gemacht wird.

§ 129. Bei Beendigung des Lehrverhältnisses hat der Lehrherr dem Lehrling unter Angabe des Gewerbes, in welchem der Lehrling unterwiesen worden ist, über die Dauer der Lehrzeit und die während derselben erworbenen Kenntnisse und Fertigkeiten, sowie über sein Betragen ein Zeugnis auszustellen, welches von der Gemeindebehörde kosten- und stempelfrei zu beglaubigen ist.

An Stelle dieser Zeugnisse können, wo Innungen oder andere Vertretungen der Gewerbetreibenden bestehen, die von diesen ausgestellten Lehrbriefe treten.

§ 130. Verläßt der Lehrling in einem durch dies Gesetz nicht vorgeesehenen Falle ohne Zustimmung des Lehrherrn die Lehre, so kann letzterer den Anspruch auf Rückkehr des Lehrlings nur geltend machen, wenn der Lehrvertrag schriftlich geschlossen ist. Die Polizeibehörde kann in diesem Falle auf Antrag des Lehrherrn den Lehrling anhalten, so lange in der Lehre zu verbleiben, als durch gerichtliches Urteil das Lehrverhältnis nicht für aufgelöst erklärt ist. Der Antrag ist nur zulässig, wenn er binnen einer Woche nach dem Austritte des Lehrlings gestellt ist. Im Falle der Weigerung kann die Polizeibehörde den Lehrling zwangsweise zurückführen lassen, oder durch Androhung von Geldstrafe bis zu 50 Mark oder Haft bis zu fünf Tagen zur Rückkehr ihn anhalten.

§ 131. Wird von dem Vater oder Vormund für den Lehrling, oder, sofern der letztere großjährig ist, von ihm selbst dem Lehrherrn die schriftliche Erklärung abgegeben, daß der Lehrling zu einem anderen Gewerbe oder anderen Berufe übergehen werde, so gilt das Lehrverhältnis, wenn der Lehrling nicht früher entlassen wird, nach Ablauf von vier Wochen als aufgelöst. Den Grund der Auflösung hat der Lehrherr in dem Arbeitsbuche zu vermerken.

Binnen neun Monaten nach der Auflösung darf der Lehrling in demselben Gewerbe von einem anderen Arbeitgeber ohne Zustimmung des früheren Lehrherrn nicht beschäftigt werden.

§ 132. Erreicht das Lehrverhältnis vor Ablauf der verabredeten Lehrzeit sein Ende, so kann von dem Lehrherrn oder von dem Lehrling ein Anspruch auf Entschädigung nur geltend gemacht werden, wenn der Lehrvertrag schriftlich geschlossen ist. In den Fällen des § 128 Absatz 1 und 4 kann der Anspruch nur geltend gemacht werden, wenn dieses in dem Lehrvertrage unter Festsetzung der Art und Höhe der Entschädigung vereinbart ist.

Der Anspruch auf Entschädigung erlischt, wenn er nicht innerhalb vier Wochen nach Auflösung des Lehrverhältnisses im Wege der Klage oder Einrede geltend gemacht ist.

§ 133. Ist von dem Lehrherrn das Lehrverhältnis aufgelöst worden, weil der Lehrling die Lehre unbefugt verlassen hat, so ist die von dem Lehrherrn beanspruchte Entschädigung, wenn in dem Lehrvertrage ein anderes nicht ausbedungen ist, auf einen Betrag festzusetzen, welcher für jeden auf den Tag des Vertragsbruchs folgenden Tag der Lehrzeit, höchstens aber für sechs Monate, bis auf die Hälfte des in dem Gewerbe des Lehrherrn den Gesellen oder Gehilfen ortsüblich gezahlten Lohnes sich belaufen darf.

Für die Zahlung der Entschädigung sind als Selbstschuldner mitverantwortlich der Vater des Lehrlings sowie derjenige Arbeitgeber, welcher den Lehrling zum Verlassen der Lehre verleitet oder welcher ihn in Arbeit genommen hat, obwohl er wußte, daß der Lehrling zur Fortsetzung eines Lehrverhältnisses noch verpflichtet war. Hat der Entschädigungsberechtigte erst nach Auflösung des Lehrverhältnisses von der Person



des Arbeitgebers, welcher den Vehriling verleitet oder in Arbeit genommen hat, Kenntnis erhalten, so erlischt gegen diese der Entschädigungsanspruch erst, wenn derselbe nicht innerhalb vier Wochen nach erhaltener Kenntnis geltend gemacht ist.

### Ortsstatut.

Auf Grund der §§ 120, Abf. 2 und 142 der Gewerbe-Ordnung und im Hinblick auf §§ 134 und 161 der bad. Vollzugs-Verordnung zur Gewerbe-Ordnung, sowie nach Ansicht des § 7 g der Städte-Ordnung wird festgesetzt:

§ 1. Die Arbeiter jeder Art — Gesellen, Gehilfen, Lehrlinge —, welche aus der Volksschule entlassen und in Gewerbebetrieben der in § 2 gedachten Art beschäftigt sind, sind bis zur Erreichung des 18. Lebensjahres verpflichtet, die Gewerbeschule zu besuchen, sofern sie nicht schon vorher die vorgeschriebenen drei Jahresklassen ordnungsmäßig durchlaufen und ein Abgangszeugnis erhalten haben. Abfolviert ein Schüler die drei Jahresklassen schon vor Erreichung des 18. Lebensjahres, so hat er aber während der Restzeit noch den Zeichen-, resp. Modellier-Unterricht der Anstalt zu besuchen.

§ 2. Die Vorschrift des § 1 findet auf alle Arbeiter Anwendung, welche in den Betrieben folgender Gewerbeunternehmer beschäftigt sind:

Bautechniker,	Gürtler,	Maler,	Schreiner,
Bildhauer,	Gypfer,	Maschinenbauer,	Steinhauer,
Buchbinder,	Hafner,	Maurer,	Tapezierer,
Drechsler,	Installateure	Mechaniker,	Tüncher,
Flaschner,	Stüler,	Ofenfeger,	Vergolber,
Glaser,	Kupferschmiede,	Schlosser,	Wagner und
Goldarbeiter,	Lithographen	Schmiede,	Zimmerleute.
Gravenre			

§ 3. Arbeiter der in § 2 gedachten Art können vom Gewerbeschulrat aus der Gewerbeschule ausgewiesen, bezw. der Fortbildungsschule überwiesen werden, wenn sich im Laufe ihres Schulbesuches herausstellt, daß sie die erforderlichen Vorkenntnisse nicht besitzen.

§ 4. Solchen Arbeitern, welche nicht in einem Gewerbebetriebe nach § 2 beschäftigt, aber aus der Volksschule entlassen sind und das 18. Lebensjahr noch nicht erreicht haben, sowie allen fortbildungsschulpflichtigen Schülern steht, sofern diese Arbeiter, bezw. Schüler die zum Besuche der Gewerbeschule erforderlichen, durch eine Prüfung nachzuweisenden Vorkenntnisse besitzen, der Eintritt in die Gewerbeschule beim Beginn eines Semesters frei. Sie haben den Stundenplan der Anstalt pünktlich zu beachten.

Der Austritt vor Vollendung des jeweiligen Jahreskurses ist nicht gestattet.

§ 5. Solange ein Arbeiter die Gewerbeschule besucht, ist er vom Besuche des gesetzlichen Fortbildungsunterrichts entbunden.

§ 6. In außerordentlichen Fällen kann der Gewerbeschulrat auf ein gut begründetes schriftliches Gesuch vom Besuche der Gewerbeschule oder einzelner Fächer derselben dispensieren.

§ 7. Alle Schüler der Gewerbeschule haben die durch den Gewerbeschulrat aufzustellende Schulordnung pünktlich zu beobachten.

§ 8. Jeder Schüler hat für jedes Jahr des Besuchs der Gewerbeschule 7 Mark Schulgeld zu bezahlen.

Das Schulgeld wird in Halbjahresraten jeweils am Anfang des Semesters oder im Falle des Eintritts in die Schule während des Semesters sofort beim Eintritt zum voraus erhoben.

§ 9. Ist ein Schüler dürftig und würdig, so kann ihm der Gewerbeschulrat auf entsprechendem Nachweis das Schulgeld nachlassen. Ebenso werden ihm erforderlichenfalls die nötigen Schulmittel aus der Kasse der Anstalt oder einer Stiftung angeschafft.

§ 10. Die Arbeitgeber und Lehrmeister sind verpflichtet, ihren in die Anstalt — wenn auch freiwillig — eingetretenen Arbeitern den Besuch der Schule nach Maßgabe dieses Statuts zu gestatten und ihnen die hierzu nötige Zeit zu gewähren.

§ 11. Zuwiderhandlungen gegen das Statut seitens der Arbeitgeber oder der Gewerbeschüler werden, soweit nicht gegen Letztere auf Grund der landesherrlichen Verordnung vom 16. Juli 1869 disciplinär eingeschritten wird, nach Maßgabe der bestehenden Gesetzesbestimmungen (§ 147 G.-D. § 71a P.-St.-G.-B.) geahndet.

Dieses Statut trat mit Ostern 1886 in kraft. Der durch dasselbe eingeführte Zwang zum Besuche der Gewerbeschule erstreckt sich jedoch bloß auf diejenigen jungen

Leute, welche an Oftern d. J. oder in der Folge aus der Volksschule entlassen werden, und nicht auf diejenigen, welche bereits in den letzten Jahren aus der Volksschule entlassen wurden, zur Zeit aber das 18. Lebensjahr noch nicht erreicht haben.

**Auszug aus dem Gesetz die Krankenversicherung der Arbeiter betr.**  
vom 15. Juni 1883.

**A. Versicherungszwang.**

- § 1. Personen, welche gegen Gehalt oder Lohn beschäftigt sind:
- 1) In Bergwerken, Salinen, Aufbereitungsanstalten, Brücken und Gruben, in Fabriken und Hüttenwerken, beim Eisenbahn- und Binnendampfschiffahrtsbetriebe, auf Werften und bei Bauten,
  - 2) im Handwerk und in sonstigen stehenden Gewerbebetrieben,
  - 3) in Betrieben, in denen Dampfessel oder durch elementare Kraft (Wind, Wasser, Dampf, Gas, heiße Luft etc.) bewegte Triebwerke zur Verwendung kommen, sofern diese Verwendung nicht ausschließlich in vorübergehender Benutzung einer nicht zur Betriebsanlage gehörenden Kraftmaschine besteht, sind mit Ausnahme der in § 2 unter Ziff. 2—6 (auf Handlungsgehilfen und Lehrlinge, Gehilfen und Lehrlinge in Apotheken; auf Personen, welche von Gewerbetreibenden außerhalb ihrer Betriebsstätten beschäftigt werden; auf selbstständige Gewerbetreibende, welche in eigenen Betriebsstätten im Auftrage und für Rechnung anderer Gewerbetreibender mit der Herstellung oder Bearbeitung gewerblicher Erzeugnisse beschäftigt werden (Hausindustrie) und auf die in der Land- und Forstwirtschaft beschäftigten Arbeiter) aufgeführten Personen, sofern nicht die Beschäftigung ihrer Natur nach eine vorübergehende oder durch den Arbeitsvertrag im voraus auf einen Zeitraum von weniger als einer Woche beschränkt ist, nach Maßgabe der Vorschriften dieses Gesetzes gegen Krankheit zu versichern.

Betriebsbeamte unterliegen der Versicherungspflicht nur, wenn ihr Arbeitsverdienst an Lohn oder Gehalt sechsweidrittel Mark für den Arbeitstag nicht übersteigt. Als Gehalt oder Lohn im Sinne dieses Gesetzes gelten auch Tantiemen und Naturalbezüge. Der Wert der letzteren ist nach Ortsdurchschnittspreisen in Ansatz zu bringen.

Dem Versicherungszwang sind durch das Gesetz vom 28. Mai 1885 und die Verordnung vom 24. Juli 1886 vom 1. Juli dieses J. ab unterstellt diejenigen Arbeiter:  
des Baggerbetriebs;  
des gewerbmäßigen Fuhrwerks-, Binnenschiffahrts-, Flößerei-, Brahm- und Fährbetrieb, sowie den Gewerbebetrieb des Schiffziehens (Treibelei);  
des gewerbmäßigen Speditions-, Speicher- und Kellereibetriebs;  
des Gewerbebetriebs der Güterpacter, Güterlader, Schaffer, Bracker, Wäger, Messer, Schauer und Stauer.

§ 49. Die Arbeitgeber haben jede von ihnen beschäftigte versicherungspflichtige Person, für welche die Gemeinde-Krankenversicherung eintritt, oder welche einer Ortskrankenkasse angehört, spätestens am dritten Tage nach Beginn der Beschäftigung anzumelden und spätestens am dritten Tage nach Beendigung des Arbeitsverhältnisses wieder abzumelden.

§ 50. Arbeitgeber, welche ihrer Anmeldepflicht nicht genügen, sind verpflichtet, alle Aufwendungen zu erstatten, welche die Gemeinde-Krankenversicherung oder eine Ortskrankenkasse auf Grund gesetzlicher oder statutarischer Vorschrift zur Unterstützung einer vor der Anmeldung erkrankten Person gemacht haben.

§ 51. Die Arbeitgeber sind verpflichtet, die Beiträge, welche nach gesetzlicher oder statutarischer Vorschrift für die von ihnen beschäftigten Personen zur Gemeindekrankenversicherung oder zu einer Ortskrankenkasse zu entrichten sind, im voraus, und zwar für die erstere sofern nicht durch Gemeindebeschluss andere Zahlungsstermine festgesetzt sind, wöchentlich, für die letztere zu den durch Statut festgesetzten Zahlungssterminen einzuzahlen. Die Beiträge sind so lange fortzuzahlen, bis die vorgeschriebene Abmeldung (§ 49) erfolgt ist, und für den betreffenden Zeiteil zurückzuerstatten, wenn die abgemeldete Person innerhalb der Zahlungsperiode aus der bisherigen Versicherung ausscheidet.

§ 52. Die Arbeitgeber haben ein Drittel der Beiträge, welche auf die von ihnen beschäftigten versicherungspflichtigen Personen entfallen, aus eigenen Mitteln zu leisten.

§ 53. Die Arbeitgeber sind berechtigt, den von ihnen beschäftigten Personen die Beiträge, welche sie für dieselben einzahlen, soweit sie solche nicht nach § 52 aus eigenen Mitteln zu leisten haben, bei jeder regelmäßigen Lohnzahlung in Abzug zu bringen, soweit sie auf diese Lohnzahlungsperiode anteilsweise entfallen.

### Ortskrankenkassen I, II und III.

Stadt, Marstallgebäude, III. Stock.

Geschäftsstunden: vormittags von 9—12 und nachmittags von 3—5 Uhr.

Vorstand der I. Kasse die Herren:  
I. Vorsitzender: Herr Og. Schmidt, Zimmermeister

II. Vorsitzender: Herr P. Roth, Zimmerpolier  
Schriftführer: Herr Joh. Kemler, Maurermeister

Herren Adam Hohl, Jakob Otto, Ludwig Schlotthauer, Alf. Wolf, Fr. Klobzieger, Karl Schenkel, Aug. Schneider, Alf. Reibold, Fr. Günauer.

Vorstand der II. Kasse die Herren:  
I. Vorsitzender: Herr Val. Mayer, Bierbrauer

Kassen- und Rechnungsführer: Herr L. Pfisterer.

Kassenärzte: Herren Dr. Orth, akad. Krankenhaus, Sprechstunde: von 1/2 11—12 Uhr.

Röllner, Untere Reckartstraße 60, Sprechstunde: nachmittags von 2—3 Uhr. Dr. Seiz, Krämergasse 24, Sprechstunde: vormittags von 8—9 Uhr.

Gelderheber: Herren Degenhart, Messinger und Vogt.

Gemeinsame Meldestelle im Sinne des § 76 des Krankenkassengesetzes zur Zeit städt. Marstallgebäude III. Stock.

II. Vorsitzender: G. Urban, Kürschner

Schriftführer: vacant

Herren Emil Koesler, Ch. Hummel, Schaller, Fuhrmann, Leibi, Ziegler, Benlich, Kraus, Wächner.

Vorstand der III. Kasse die Herren:

I. Vorsitzender: Fr. Burgweger, Uhrmacher

II. " " F. A. Annweiler

Schriftführer: D. Fehrenbacher, Lithograph

Herren Th. Maurer, C. Hohmeister, Albert

Kehrer, Kautenhaus, Dies, Jch, Meckler,

Sommer

### B. Gesetz, betreffend die Rechtsverhältnisse der Dienstboten.

vom 3. Februar 1868.

(Bestimmungen bezüglich des Gewerbes der Mägdeverdingerten vergleiche VI. G.)

§ 1. Der Vertrag zwischen dem Dienstboten und der Dienstherrschaft, wodurch der eine Teil zur Leistung häuslicher oder landwirtschaftlicher Dienste während eines längeren Zeitraums, der andere Teil zur Zahlung eines bestimmten Lohnes, sowie zur Leistung eines angemessenen Unterhalts sich verpflichtet, ist verbindlich abgeschlossen, sobald über die Art der zu übernehmenden Dienste im allgemeinen und über den Betrag des Dienstlohns Einigung erfolgt ist. Insofern der Inhalt des abgeschlossenen Vertrages nicht abweichende Bestimmungen festsetzt, richten sich die Rechte und Verbindlichkeiten der Vertragspersonen nach den folgenden Vorschriften.

§ 2. Die Einhändigung und Annahme eines Haftgeldes gilt als ein Beweis des abgeschlossenen Vertrages. Einseitige Zurückgabe oder Ueberlassung des Haftgeldes löst den Vertrag nicht auf. Das den Dienstboten etwa gegebene Haftgeld wird auf den Lohn abgerechnet.

§ 3. Für die zu häuslichen Diensten gemieteten Dienstboten beginnt die Dienstzeit am 2. Weihnachtstag, 2. Ostertag, Johannistag, Michaelistag und dauert bis zu dem jeweils nächstfolgenden dieser Tage. Bei der Miete zu Dienstleistungen in der Landwirtschaft gilt der Vertrag für ein Jahr abgeschlossen und beginnt am 2. Weihnachtstag. Dasselbe gilt bei den Dienstboten, welche sowohl zu landwirtschaftlichen als zu häuslichen Diensten gemietet werden. Bei dem Gebinde monatlicher Zahlung gilt der Vertrag auf die Dauer eines Monats geschlossen.

§ 4. Der Vertrag, welcher bei den auf ein Jahr gemieteten Dienstboten nicht sechs Wochen, bei den auf ein Vierteljahr gemieteten nicht vier Wochen oder bei monatsweise gemieteten Dienstboten nicht vierzehn Tage vor Ablauf der Dienstzeit gekündigt wird, ist als für die gesetzlich unterstellte Dauer der Dienstzeit stillschweigend erneuert anzusehen.

§ 5. Die Vorschriften der §§ 3 und 4 finden keine Anwendung, wenn abweichende Bestimmungen durch Ortsgebrauch hergebracht sind und dessen Bestehen durch einen Beschluß des Gemeinderats festgestellt und öffentlich bekannt gemacht wurde.

§ 6. Dienstboten haben sich allen, ihren Kräften und dem Inhalte des Dienstvertrages entsprechenden Berrichtungen nach Anordnung der Dienstherrschaft zu unterziehen und sich der Ordnung des Hauses zu unterwerfen. Die Dienstboten sind nicht berechtigt, sich in den ihnen aufgetragenen Berrichtungen vertreten zu lassen. Sie müssen, selbst wenn sie nur zu gewissen Diensten angenommen sind, nöthigenfalls und vorübergehend auch anderweite, ihren Verhältnissen nicht unangemessene Berrichtungen nach Anordnung der Dienstherrschaft übernehmen. Für Schaden, welchen der Dienstbote der Herrschaft zugefügt, hat er nach Maßgabe der allgemeinen landrechtlichen Bestimmungen über Schadenersatzpflicht Ersatz zu leisten.

§ 7. Die Dienstherrschaft ist verpflichtet zur Leistung des Lohnes und Unterhalts des Dienstboten in Kost und Wohnung, wie solche für Dienstboten der gleichen Art üblich sind. — Die Ausbezahlung des Lohnes erfolgt am Ende der Dienstzeit. Wird nach Ablauf der Dienstzeit der Vertrag fortgesetzt, so darf die Zahlung der Hälfte des verfallenen Lohnes um vier Wochen verschoben werden. Das auf die Dauer eines Jahres gemietete Gefinde kann verlangen, daß ihm nach vier Monaten der Dienstzeit ein Viertel, nach acht Monaten ein weiteres Viertel des Jahreslohnes ausbezahlt werde.

§ 8. Wird ein Dienstbote ohne eigenes grobes Verschulden krank, so hat die Dienstherrschaft ihn acht Tage lang zu versorgen und die Kosten für den Arzt und die Arzneien zu übernehmen. Sie ist indessen berechtigt, den Kranken in öffentlichen Krankenanstalten unterzubringen.

§ 9. Stirbt ein Dienstbote, so können seine Erben den Lohn nur für die Zeit bis zum Eintritt der Erkrankung fordern. Die Begräbniskosten fallen dem Dienstherrn nicht zur Last.

§ 10. Die Dienstherrschaft ist berechtigt, das Gefinde ohne Aufkündigung sofort zu entlassen:

wegen völliger Unfähigkeit zu den übernommenen Dienstleistungen, sowie wegen Verbinderung an deren Beforgung, insoferne solches durch eigenes Verschulden des Dienstboten veranlaßt wurde, oder bei zufälliger Entstehung über 14 Tage andauernde, wegen Untreue, hartnäckigen Ungehorsams, wegen Unfittlichkeit, überhaupt wegen solcher Handlungen, welche nach ihrem Wesen mit dem für das Dienstbotenverhältnis erforderlichen Vertrauen, oder mit der häuslichen Ordnung unvereinbarlich sind.

§ 11. Das Gefinde ist befugt, den Dienst ohne Aufkündigung sofort zu verlassen: wenn der Dienstbote durch schwere Erkrankung zur Fortsetzung des Dienstes unvernünftig ist, wenn die Dienstherrschaft in Gant gerät, wenn sie den Wohnort bleibend verändert oder den Dienstboten nöthigen will, längere Reisen in entfernte Gegenden mitzumachen.

wenn sie den Dienstboten mißhandelt, ihm Unfittliches ansieht oder ihn vor solchen Zumuthungen Anderer, die zur Familie gehören oder im Hause regelmäßigen Zutritt haben, nicht schützen konnte oder wollte;

wenn sie dem Dienstboten den Lohn über die Verfallzeit vorenthält oder ihm den nöthigen Unterhalt verweigert, sowie überhaupt wegen solcher Handlungen der Dienstherrschaft, welche wie die angeführten, mit den vom Gefinde gegenüber der Herrschaft nach dem Dienstbotenverhältnisse zustehenden Anforderungen unvereinbarlich sind.

§ 12. Der auf länger als ein Vierteljahr abgeschlossene Vertrag kann vor Ablauf der Dienstzeit mit Frist von sechs Wochen aufgekündigt werden, wenn das Haupt der Familie oder das Mitglied derselben stirbt, für dessen besondere Bedienung das Gefinde gemietet worden ist.

§ 13. Wenn der Dienstbote während der Dienstzeit gemäß § 10 entlassen wird oder austritt, so kann er nur nach Maßgabe der Dauer des Vertragsverhältnisses Anspruch auf die Gegenleistungen des Dienstherrn erheben.

Das Gleiche gilt in den Fällen des § 12.

§ 14. Wenn ein Dienstbote vertragswidrig den Dienst nicht austritt, unbefugt austritt, oder gemäß § 10, und zwar in Folge eigenen Verschuldens entlassen wird, so kann der Dienstherr, ohne daß eine gerichtliche Auflösung des Vertrags, eine Verurteilung oder der Beweis des Eintritts und Betrags des Schadens nöthig fällt, statt der Erfüllung des Vertrags eine Entschädigung verlangen oder in Aufrechnung bringen,

welche sich auf die Hälfte des Vierteljahreslohnes beläuft. Wenn Dienstboten für landwirthschaftliche Geschäfte in der Zeit vom Juni bis einschließlich Oktober vertragsbrüchig oder entlassen werden, so erhöht sich die Entschädigung auf den vierten Teil des Jahreslohnes.

§ 15. Dem Dienstherrn steht zur Sicherung seiner Entschädigungsforderung gegen den Dienstboten an der in seiner Wohnung eingebrachten Habe desselben, mit Ausnahme der zum täglichen Gebrauche unentbehrlichen Kleidungsstücke, ein Rückbehaltungsrecht zu. Wenn der Dienstherr nicht innerhalb sechs Tagen seine Entschädigungsforderung gegen den Dienstboten bei dem zuständigen Richter anhängig macht, oder nicht innerhalb acht Tagen nach Erwirkung eines rechtskräftigen obliegenden Urtheils den Zugriff auf die rückbehaltene Habe beantragt, so erlischt das Rückbehaltungsrecht.

§ 16. Wird ein Dienstbote von der vertragschließenden Herrschaft unbefugter Weise nicht angenommen oder vertragswidrig entlassen, oder nimmt er aus Verschulden des Dienstherrn nach § 11 seinen Austritt, so kann er, außer dem Lohne für die abverdiente Zeit, ohne daß eine gerichtliche Auflösung des Vertrages, eine Vergütungs- oder der Beweis des Eintritts und Betrags des Schadens nötig fällt, statt der Vertragserfüllung eine Entschädigung verlangen, welche die Hälfte des Vierteljahreslohns beträgt. Wenn Dienstboten für landwirthschaftliche Geschäfte in der Zeit vom Oktober bis einschließlich Februar nicht angenommen, entlassen werden oder austreten, so erhöht sich die Entschädigung auf den vierten Teil des Jahreslohns.

§ 17. Bei monatweise vermietetem Gesinde beläuft sich die Entschädigung auf den Betrag des Lohns für einen halben Monat.

§ 18. Sowohl den Dienstherrn als den Dienstboten bleibt in den Fällen der vorhergehenden §§ vorbehalten, einen höheren Schaden gerichtlich geltend zu machen.

§ 19. Wer einen Dienstboten, der unbefugter Weise den Dienst nicht angetreten hat oder unbefugter Weise aus dem Dienste ausgetreten ist, wissentlich vor Vereinerung seiner früher eingegangenen Verbindlichkeiten in ein neues Dienstverhältnis aufnimmt, kann von dem beschädigten Dienstherrn gerichtlich zum Ersatz des durch den Vertragsbruch entstandenen Schadens, soweit solcher nachgewiesen wird, angehalten werden.

§ 20. In Streitigkeiten zwischen Dienstboten und Dienstherrn ist die Tagfahrt zur Verhandlung über die Klage mit thunlichster Beschleunigung abzuhalten. Die Tagfahrt darf nur einmal und unter Voraussetzung, daß ein unabwendbares Hindernis angeführt und bescheinigt sei, verlegt werden. Die Vollstreckung des Urtheils wird, ungeachtet eingelegter Rechtsmittel, bei Sicherheitsleistung ohne Aufschub vollzogen.

Gegeben zu Karlsruhe in Unserem Staatsministerium, den 3. Febr. 1868.

**Friedrich.**

Stabel. Jolly.

Auf Sr. Königl. Hoheit höchsten Befehl:  
Schreiber.

## VIII. Ortsgebrauch beim Wohnungswechsel.

Bekanntmachung des Bürgermeistersamts.

Zur Berichtigung mehrfach verbreiteter irriger Ansichten bezüglich des Ortsgebrauchs beim Wohnungswechsel bringen wir nachstehende Bestimmungen mit dem Bemerkten zur öffentlichen Kenntniss, daß dieselben in allen Fällen zur Anwendung kommen, bei welchen nicht besondere Vereinbarungen zwischen Vermietern und Mietern getroffen worden sind:

I. Bei den gegen vierteljährige Mietzahlung vermieteten Wohnungen gelten als übliche Zielstage zum Wohnungswechsel:

der 1. Januar, 1. April, 1. Juli und 1. Oktober.

Beginnt das Mietverhältnis im Einzelfalle an einem andern Tage als den soeben angeführten, so gilt dasselbe auf  $\frac{1}{4}$  Jahr vom Tage des Beginnes ab eingegangen.

II. Die ortsübliche Kündigungsfrist beträgt drei Monate.

Bei den an den üblichen Zieltagen beginnenden Mietverhältnissen kann die Kündigung nur auf ein solches Ziel und muß vor Ablauf des dem letzteren voranzugehenden Zieltages erfolgen. Beträgt in solchem Falle die Miete nur 70 Mark per Jahr oder darunter, so kann die Kündigung aufs Ziel noch vier Wochen vor dem Eintritt des letzteren erfolgen.

III. Sowohl die Vermieter, als auch die abgehenden Mieter haben dafür besorgt zu sein, daß die Wohnungen jeweils an dem betreffenden Zieftage, beziehungsweise an dem zunächst darauf folgenden Werktag geräumt werden, damit die neuen Mieter rechtzeitig einziehen können.

IV. Ist bei den auf unbestimmte Zeit vermieteten Wohnungen monatliche Zahlung verabredet, so hat eine Kündigung mindestens 14 Tage vor Ablauf desjenigen Monats zu geschehen, an dessen Schluß der Auszug statifinden soll, andernfalls die Miete für einen weiteren Monat gültig erscheint. Ist jedoch die Miete auf eine bestimmte Zahl von Monaten abgeschlossen, so fällt eine besondere Kündigung nicht mehr nötig, sondern die Miete endigt von selbst auf den voraus bestimmten Termin.

V. Wohnungen, welche von Studierenden der hiesigen Hochschule gemietet werden, gelten mangels anderer Verabredung immer als auf ein Semester gemietet. Soll die Miete auf ein weiteres Semester ausgedehnt werden, so hat eine neue Vereinbarung vor Schluß des begonnenen zu geschehen. Beim Sommer-Semester sind die Studierenden berechtigt, ihre Wohnungen vom 8. April bis Ende August zu benützen und beim Winter-Semester vom 1. Oktober bis Ende März. Mietet ein Studierender eine Wohnung für mehrere Semester, so steht es ihm zu, dieselbe auch während der ganzen dazwischen liegenden Ferien zu benützen.

VI. Im allgemeinen ist bei Miet-Angelegenheiten den billig erscheinenden Ansprüchen der Beteiligten Rechnung zu tragen und empfiehlt sich z. B. zur Vermeidung von Störungen darauf zu achten, daß bei einem Wohnungswechsel etwaige Ausbesserungen nicht gleichzeitig in mehreren Zimmern, sondern nur in einem nach dem anderen vorgenommen werden, damit solche Wohnungen in ihrem einen Teile doch benutzbar bleiben und rechtzeitig bezogen werden können.

## IX. Verbrauchsteuer-Ordnung und Verbrauchsteuer-Tarif für die Stadt Heidelberg.

### A. Verbrauchsteuer-Ordnung.

#### a. Allgemeines.

§ 1. Vom ersten Januar 1886 an wird in hiesiger Stadt zu Gunsten der Stadtkasse eine Verbrauchsteuer nach Maßgabe des angeschlossenen Tarifs, sowie nachstehender Bestimmungen erhoben.

§ 2. Der Verbrauchsteuer-Bezirk umfaßt die ganze städtische Gemarkung. Die Grenzen desselben sind an geeigneten Orten durch Pfähle kenntlich zu machen, welche die Aufschrift „Verbrauchsteuerbezirk Heidelberg“ und die Bezeichnung der nächsten Erhebungsstelle tragen.

§ 3. Die verbrauchsteuerpflichtigen Gegenstände dürfen nur auf solchen Straßen in die Stadt eingebracht werden, welche an Erhebungsstellen vorüberführen. Die Erhebungsstellen, deren Zahl mindestens fünf betragen muß, werden durch den Stadtrat bestimmt. Die Straßen, welche für die Beförderung verbrauchsteuerpflichtiger Gegenstände gesperrt sind, müssen durch Verbottafeln kenntlich gemacht werden, welche die nächste Erhebungsstelle angeben. Solange keine Erhebungsstelle in der Nähe des Klingenthor's errichtet ist, ist es zwar gestattet, die von den Bergen, südlich der Stadt herunterkommenden steuerpflichtigen Gegenstände durch den Klingenteich nach der Stadt einzuführen; dieselben müssen aber sofort vor das städtische Rentamt gebracht werden. An sämtlichen Erhebungsstellen sind die Verbrauchsteuerordnung und der Verbrauchsteuer-Tarif anzuschlagen.

§ 4. Die Zahlung der Verbrauchsteuer liegt demjenigen ob, welcher einen derselben unterworfenen Gegenstand thatsächlich in den Verbrauchsteuer-Bezirk einbringt. Daneben haftet auch der Auftraggeber des Einbringers und der Empfänger. Hinsichtlich der Post- und Expresgutsendungen, sowie jener Sendungen, welche an Personen außerhalb einer Erhebungsstelle gerichtet sind, haftet nur der Empfänger.

§ 5. Von der Verbrauchsteuer sind befreit:

1. Wein, Obstwein, totes Wild, totes Geflügel aller Art, sowie Seezrebje, sofern diese Gegenstände aus dem Auslande eingegangen sind und die zollamtliche Behandlung bereits bestanden haben oder derselben noch unterliegen. Auf Wein findet dieser Befreiungsgrund nur bei der erstmaligen Einlage Anwendung.
2. Gegenstände, welche nur durch die Stadt hindurch geführt werden.
3. Gegenstände, welche zur Verarbeitung im Gewerbebetrieb einer Fabrik eingeführt werden, sofern sie nicht den Stoff zur Fabrication verbrauchssteuerpflichtiger Gegenstände abgeben.  
Gebraucht aber der Fabrikhaber die eingeführten Gegenstände auch zum eigenen Verbrauch, so hat er dafür einen Aversalbeitrag in die Stadtkasse zu bezahlen.
4. Sendungen und Transporte, für welche die Verbrauchssteuer im Falle der Erhebung unter 5 Pfennig betragen würde.
5. Gegenstände, welche von der königlichen Militärverwaltung selbst zum Unterhalt der Mannschaften, bezw. zum dienstlichen Verbrauch in dieser Richtung eingeführt werden.

Werden Gegenstände, von welchen nachweislich Verbrauchssteuer erhoben wurde, im ursprünglichen oder verarbeiteten Zustande im Wege des Handels aus der Stadt ausgeführt, so hat gleichfalls auf Verlangen bei der Ausfuhr eine entsprechende Rückvergütung der Verbrauchssteuer zu erfolgen.

§ 6. Streitigkeiten über die Verpflichtung zur Zahlung der Verbrauchssteuer, über die Befreiung von derselben und über das Recht auf Rückvergütung, sowie über die Aversalbeiträge der Fabrikanten, entscheiden die Verwaltungsgerichte.

#### b. Verfahren bei der Erhebung und Kontrolle.

§ 7. Wer einen verbrauchssteuerpflichtigen Gegenstand in die Stadt verbringt, hat denselben bei dem Erheber der Eingangsstelle anzumelden und zu versteuern. Der Erheber giebt als Empfangsbescheinigung über die entrichtete Verbrauchssteuer dem Einbringer eine entsprechende Anzahl mit Datum versehener Verbrauchssteuer-Zeichen, deren Wertangaben zusammen der erhobenen Summe gleich sind. Die Verbrauchssteuerzeichen hat der Einbringer bei sich zu behalten und dem Aufsichtspersonal auf Verlangen vorzuweisen.

§ 8. Personen, welche außerhalb einer Erhebungsstelle wohnen, haben derselben oder der Stadtkasse längstens innerhalb 24 Stunden von jedem Bezuge einer steuerpflichtigen Sache, welche eine Erhebungsstelle nicht passiert hat, Anzeige zu erstatten und die Steuer zu entrichten. In geeigneten Fällen kann der Stadtrat, anstatt der jeweiligen Besteuerung jedes einzelnen Gegenstandes, ein Jahres-Aversum festsetzen.

§ 9. Wer verbrauchssteuerpflichtige Gegenstände durch die Post oder als Expressegut empfängt, hat dieselben spätestens am darauffolgenden zweiten Werktage zu den üblichen Geschäftsstunden und zwar bei Postsendungen unter Vorzeigung der betreffenden Postbegleitpapiere, bei der nächsten Erhebungsstelle oder bei der Stadtkasse anzumelden und gegen Empfangnahme der Verbrauchssteuer-Zeichen zu versteuern. Dabei wird angenommen, daß 5 Prozent des Bruttogewichts auf die Verpackung kommen.

§ 10. Wer anlässlich einer Einfuhr den in § 5, Ziffer 1 erwähnten Befreiungsgrund geltend machen will, hat die Sendung samt dazu gehörigem Frachtbrief und Zollquittung bei dem Erheber der Eingangsstelle anzumelden. Ergiebt sich aus diesen Papieren die Nichtigkeit des Befreiungsgrundes, so sind dieselben von dem Erheber zum Zeichen der stattgehabten Kontrolle mit dem Datumstempel zu versehen.

§ 11. Die Führer von verpackten Gegenständen sind bei deren Einbringen verpflichtet, auf Verlangen des Aufsichtspersonals jederzeit anzugeben, ob und welche verbrauchssteuerpflichtige Gegenstände in der Verpackung enthalten sind. Das Aufsichtspersonal ist berechtigt, sich von der Wahrheit der Angabe durch Augenschein zu überzeugen und zu diesem Behufe die erforderliche Mithilfe der Führer zu beanspruchen. Werden bei derartigen Untersuchungen durch Schuld des Aufsichtspersonals Beschädigungen verursacht, so haftet hierwegen die Stadtkasse, vorbehaltlich des Rückgriffs auf den Schuldigen.

§ 12. Ist der Pflichtige nicht willens oder nicht im Stande, die vorgeschriebene Verbrauchssteuer zu zahlen und steht er vom Einbringen der zu versteuernden Gegenstände nicht ab, so können die letzteren ganz oder teilweise bis zum Austrag der Sache

zurückbehalten und, wenn sie dem Verderben ausgesetzt sind, vor Eintritt dieses durch öffentliche Versteigerung veräußert werden. Auch hier haftet die Stadtkasse, vorbehaltlich des Rückgriffs auf den Schuldigen, für etwaigen, durch die Schuld des Aufsichtspersonals verursachten Schaden. Im Falle der Versteigerung ist der Mehrerlös nach Abzug der Kosten dem Pflichtigen auszufolgen.

§ 13. Bei der Einfuhr verpackter Gegenstände, welche mit der Eisenbahn als Güter- oder Frachtgut angekommen sind, kann der Erheber nach Einsicht des Frachtbriefes von weiterer Untersuchung der Sendung Umgang nehmen, wenn der Führer bereit ist, die Verbrauchssteuer unter Zugrundelegung des im Frachtbrief angegebenen Bruttogewichts mit 20 Prozent Abzug zu bezahlen.

§ 14. Für verbrauchssteuerpflichtige Gegenstände, welche den städt. Verbrauchssteuerbezirk nur passieren, ist bei der Eingangsstelle unter Angabe der Menge, bezw. des Gewichts der Steuerobjekte, des Namens und Wohnorts des Absenders und Empfängers sowie des Führers ein Durchfuhrschein zu lösen. Eine von der Entrichtung der Verbrauchssteuer befreiende Durchfuhr wird nur angenommen, wenn die Ausfuhr am gleichen Tage stattfindet, und nur, wenn sich dieselbe auf sämtliche im Durchfuhrschein bezeichneten Gegenstände und Mengen bezieht. Bei der Ausgangsstelle muß dieser Schein dem Verbrauchssteuer-Erheber abgeliefert werden.

#### c. Rückvergütungen.

§ 15. Wer die Rückvergütung bezahlter Verbrauchssteuern wegen des in § 5, letzter Absatz, erwähnten Grundes beansprucht, hat sich unter Vorzeigung der auszuführenden Gegenstände beim Erheber der Ausgangsstelle einen Ausfuhrschein geben zu lassen. Dieser Schein muß enthalten:

1. Eine Vermerkung über Art und Menge der ausgeführten Gegenstände.
2. Namen und Wohnort des Führers und seines Auftraggebers.
3. Namen und Wohnort des Empfängers oder die Vermerkung, daß die betreffenden Gegenstände zum Verkauf an unbestimmte Personen ausgeführt werden.
4. Das Datum der Ausfuhr.
5. Die Bezeichnung der Erhebungsstelle mit der Unterschrift des Erhebers.

Der Antrag auf Rückvergütung ist sodann unter Anschluß der betreffenden Verbrauchssteuer-Quittungen und des Ausfuhrscheines schriftlich beim Stadtrat einzureichen.

§ 16. Wird Rückvergütung bezüglich solcher Gegenstände in Anspruch genommen, welche mit der Eisenbahn ausgeführt werden, so ist der Ausfuhrschein (§ 15) bei der dem Bahnhof nächst gelegenen Erhebungsstelle ausfertigen zu lassen und dem Antrag auf Rückvergütung auch ein von der Bahnbehörde beglaubigtes Duplikat des betreffenden Frachtbriefes beizufügen.

§ 17. Wer Gegenstände, welche außerhalb der städtischen Erhebungsstellen gelagert sind, auf anderem Wege als durch die Eisenbahn ausführt und Verbrauchssteuer-Rückvergütung beanspruchen will, hat außer dem bei der nächsten Erhebungsstelle zu lösenden Ausfuhrscheine und den betreffenden Verbrauchssteuer-Quittungen auch eine bürgermeisteramtlich beglaubigte Bescheinigung des auswärtigen Empfängers über Art und Menge der empfangenen Gegenstände, das Datum des Empfangs und die Persönlichkeit des Absenders, sowie des Führers vorzulegen.

§ 18. Eine handelsmäßige und darum zum Anspruch von Verbrauchssteuer-Rückvergütung berechtigte Ausfuhr wird nur dann angenommen, wenn es sich um einen Verbrauchssteuerbetrag von mindestens 20 Pfg. bei jeder Ausfuhr handelt, und wird nicht angenommen, wenn die Ausfuhr durch die Post erfolgt.

§ 19. Zur Erlangung von Verbrauchssteuer-Rückvergütungen wegen des in § 5, letzter Absatz, erwähnten Grundes ist ferner erforderlich:  
daß der Antrag auf Rückvergütung spätestens 6 Wochen nach der Ausfuhr beim Stadtrat eingereicht wird, und  
daß die Zwischenzeit zwischen der Fälligkeit der Verbrauchssteuer und der Ausfuhr nicht mehr als sechs Monate beträgt.



§ 20. In jedem Falle können die nach den §§ 15, 16, 17 und 19 zu leistenden Rückvergütungen verweigert werden, wenn nachweisbar das Erfordernis der Handelsmäßigkeit bei der Ausfuhr nicht zutrifft.

d. Besondere Bestimmungen über einzelne verbrauchssteuerpflichtige Gegenstände.

a. Bier.

§ 21. Die Verbrauchssteuer von Bier, welches auf städtischer Gemarkung gebraut wird, wird zugleich mit der staatlichen Biersteuer unter Anwendung der für diese geltenden Grundsätze erhoben.

§ 22. Bei handelsmäßiger Ausfuhr hier gebrauten Bieres beträgt die Rückvergütung 33 Pfennig vom Hektoliter. Wird Bier in ungeachteten Flaschen ausgeführt, so wird jede Flasche als  $\frac{1}{2}$  Liter haltend berechnet, und jede halbe Flasche als  $\frac{1}{4}$  Liter haltend.

β. Wein.

§ 23. Die städtische Verbrauchssteuer von Wein wird mit der staatlichen Weinaccise unter Anwendung der Grundsätze erhoben, wie sie das Weinsteuergesetz vom 19. Mai 1882 in Bezug auf Abgabepflicht, Fälligkeit der Steuer und Steuerbefreiung festsetzt. In den Fällen des Art. 28, Ziff. 4 und Ziff. 13 des Gesetzes tritt jedoch eine Befreiung von der Verbrauchssteuer nur dann ein, wenn es sich um bereits in der Gemarkung Heibelberg eingefesselte Weine handelt. Erhebt die Staatsverwaltung in den Fällen des Art. 10, letzter Absatz und Art. 21 des Weinsteuergesetzes die Weinsteuer in Gestalt eines Aversjums, so wird für die Verbrauchssteuer ebenfalls ein nach Verhältnis zu berechnendes Aversjum vereinbart. Bei Feststellung der verbrauchssteuerpflichtigen Weinmenge ist jede Flasche von geringerem Inhalt als ein Liter wie eine Literflasche zu behandeln.

γ. Mehl und Brot.

§ 24. Wenn Mehl in Beträgen von über 100 Kilogramm eingebracht wird, so hat der Führer beim Erheber der Eingangsstelle dasselbe vorzuweisen und anzugeben:

- a. den Namen und Wohnort des Absenders und des Führers;
- b. den Namen und die Wohnung des Empfängers;
- c. das Gesamtgewicht der Sendung und die Zahl der Säcke;
- d. Tag und Stunde der Einfuhr.

Der Erheber kontrolliert diese Angaben und stellt über dieselben einen Schein (Mehleinfuhrschein) aus, mit welchem sich der Führer sofort auf die städtische Mehlsteuerkanzlei zu begeben hat, wo nach wiederholter Kontrolle über die Menge des Mehls die Verbrauchssteuer gegen Quittung zu entrichten ist.

§ 25. Wird Mehl vermittlels der Eisenbahn eingeführt, so hat der Führer bei dem Erheber der dem Bahnhof zunächst gelegenen Eingangsstelle die Sendung samt dem dazu gehörigen Frachtbrief vorzuweisen. Der Erheber versieht den Frachtbrief mit dem Datumstempel und stellt einen Schein mit den in § 24 bezeichneten Angaben aus. Der Verbrauchssteuerpflichtige hat spätestens am nächsten, der Einfuhr folgenden Werktag die Verbrauchssteuer unter Vorweisung des Frachtbriefs und des Scheines auf der städtischen Mehlsteuerkanzlei zu entrichten.

§ 26. Der Stadtrat kann zu Gunsten solcher Geschäftsleute, welche regelmäßig Mehl beziehen, auf deren Ansuchen in widerruflicher Weise die Anordnung treffen, daß von der sofortigen Zahlung der Mehlerverbrauchssteuer Umgang genommen und diese periodisch durch einen Bediensteten beim Empfänger erhoben wird.

§ 27. Bei der Berechnung der Verbrauchssteuer von Mehl wird angenommen, daß die Säcke zwei Prozent des Bruttogewichts ausmachen.

§ 28. Wird vertheertes Mehl zu Brot verarbeitet, und letzteres handelsmäßig ausgeführt, so erfolgt die Rückvergütung der Verbrauchssteuer mit 45 Pfennig pro 50 Kilo Brot.

§ 29. Die Besteuerung des in dem Steuerbezirk gemahlenen und dafelbst zum Verbrauch kommenden Mehls findet nach besonderer Uebereinkunft mit dem Mühlenbesitzer statt. Das Gebiet der Mühle ist als außerhalb des städtischen Verbrauchssteuerbezirks liegend anzusehen.

### d. Schlachtvieh.

§ 30. Die Verbrauchssteuer von großem Schlachtvieh ist im Augenblicke der Schlachtung fällig. Sie wird auf Grund allwöchentlich zu fertigender Verzeichnisse des Schlachthausaufsehers durch die Stadtkasse bei den Schlächtern erhoben.

§ 31. Von der Verbrauchssteuer befreit ist:

1. Schlachtvieh, das wegen einer äußerlich erkennbaren Beschädigung oder wegen Erkrankung geschlachtet werden muß, sofern der Eigentümer kein Metzger ist.

2. Schlachtvieh, das auf Anordnung der Polizeibehörde geschlachtet, oder dessen Fleisch bei oder alsbald nach der Schlachtung von der Polizeibehörde für ungenießbar erkannt wird.

Die bereits bezahlte Verbrauchssteuer von solchem Schlachtvieh wird zurück-erstattet.

§ 32. Als Rindvieh erster Schwere gilt jedes Stück im Schlachtgewicht von 250 kg und mehr, ausschließlich der Kühe und Farren; als Rindvieh zweiter Schwere jedes Stück von 200 bis 250 kg einschließlich der schwereren Kühe und Farren; als Rindvieh dritter Schwere jedes Stück von weniger als 200 kg mit Ausnahme der Kälber.

Den Kühen werden die Kalbinnen, d. h. die zum ersten Male trächtigen Rinder, gleich gerechnet. Als Ferkel gilt jedes Schwein unter 8 Kilo.

Kopf, Füße, Eingeweide, Inschlitt und Haut bleiben bei der Bestimmung des Schlachtgewichts außer Betracht; hinsichtlich der übrigen Tiergattungen findet ein solcher Abzug nicht statt.

§ 33. Wenn infolge von Meinungsverschiedenheiten zwischen dem Steuerpflichtigen und dem Aufsichtspersonal über das Gewicht eines Tieres dessen Abwägung erforderlich wird und zu Ungunsten des Steuerpflichtigen ausfällt, so hat dieser eine Waaggebühr zu bezahlen, welche der Stadtrat im voraus festsetzt. Diese Waaggebühr darf nicht über 40 Pfg. betragen.

### e. Fleisch.

§ 34. Die bei handelsmäßiger Ausfuhr von Fleischwaren aller Art zu leistende Rückvergütung der Verbrauchssteuer beträgt 1 Pfg. pro Kilogramm, gleichgiltig, ob die Steuer bei der Einfuhr von lebendem Vieh oder von Fleisch bezahlt worden ist.

### e. Strafen.

§ 35. Wer die Entrichtung von Verbrauchssteuern unterläßt, verfällt — abgesehen von der Pflicht der Nachzahlung der Abgabe — in eine Geldstrafe, welche dem vierfachen und im Wiederholungsfalle dem achtfachen Betrage der geschuldeten Abgabe gleichkommt. Weist der Angezeigte nach, daß die Entrichtung der Abgabe nur aus Versehen unterblieb, so kann auf eine geringere Ordnungsstrafe bis zu höchstens zehn Mark erkannt oder je nach Umständen die Ordnungsstrafe gänzlich erlassen werden. Wer den zur Ueberwachung und Sicherung der Abgabe-Entrichtung erlassenen Vorschriften zuwiderhandelt, wird von einer Geldstrafe bis zu 10 Mark getroffen. Auch der Versuch, die Beihilfe und die Begünstigung sind strafbar. Die absichtliche oder fahrlässige Vorenthaltung der auf Wein und hier gebräutem Bier beruhenden Verbrauchssteuern wird auf gleiche Weise, wie die Vorenthaltung der betreffenden Staatssteuern, verfolgt und abgewandelt.

### f. Vollzug.

§ 36. Die zum Vollzug der gegenwärtigen Verbrauchssteuer-Ordnung nötigen Anordnungen, insbesondere die Bestimmungen über Errichtung etwaiger neuer Erhebungsstellen und über die Dienstweisungen der die Erhebung und Kontrolle der Verbrauchssteuer besorgenden Bediensteten hat der Stadtrat zu erlassen. Auf die Verbrauchssteuern bezügliche Dienstweisungen an die Schutzmannschaft hat er bei Großherzoglichem Bezirksamt zu beantragen.

§ 37. Ferner steht dem Stadtrat zu, die den Beamten und Bediensteten der Steuerverwaltung, der Eisenbahn und der Schutzmannschaft für Mitwirkung bei der Kontrolle und Erhebung der Verbrauchssteuer zu leistenden Vergütungen mit den zuständigen Staatsbehörden zu vereinbaren und für Anzeigen und Uebertretungen der Verbrauchssteuer-Ordnung Belohnungen zu gewähren.

§ 38. Endlich bleibt dem Stadtrat überlassen, mit einzelnen Verbrauchssteuerpflichtigen Aversen oder eine von der Verbrauchssteuer-Ordnung abweichende Kontrolle zu vereinbaren.

### B. Verbrauchssteuer-Tarif.

Gegenstand	Maßstab der Besteuerung	Verbrauchs- steuereätze	
		M.	S.
I. Getränke.			
1. Bier:			
a. hier gebranntes . . . . .	v. Hektoliter Kesselinhalt	—	25
b. eingeführtes . . . . .	vom Hektoliter	—	40
2. Wein:			
a. Traubenwein . . . . .	vom Hektoliter	1	20
b. Obstwein . . . . .	"	—	60
II. Mehl und Brot.			
1. Mehl . . . . .	von 50 Kilo	—	60
2. Brot . . . . .	von 1 Kilo	—	1
3. Weiße Backwaren aller Art . . . . .	"	—	2
III. Schlachtvieh.			
1. Rindvieh erster Schwere . . . . .	vom Stück	5	—
2. " zweiter " . . . . .	desgl.	3	—
3. " dritter " . . . . .	"	2	—
4. Kälber . . . . .	"	—	60
5. Schweine . . . . .	"	1	—
6. Ferkel . . . . .	"	—	10
7. Hammel . . . . .	"	—	60
8. Schafe . . . . .	"	—	60
9. Ziegen . . . . .	"	—	20
10. Kitzlein . . . . .	"	—	10
IV. Wildpret.			
1. Hasen . . . . .	vom Stück	—	20
2. Hirche und Alttiere . . . . .	desgl.	2	50
3. Rehe und Gemsen . . . . .	"	1	50
4. Dammwild . . . . .	"	2	—
5. Wildschweine . . . . .	"	2	—
V. Fleisch.			
1. Frisches Fleisch von Schlachtvieh aller Art . . . . .	von 1 Kilo	—	2
2. Geräucherte oder gedörrte Fleischwaren und (frische wie geräucherte oder gedörrte) Würstwaren . . . . .	von 1 Kilo	—	6
3. Fleisch von zerlegtem Wildpret oder Geflügel . . . . .	von 1 Kilo	—	6

Gegenstand	Maßstab der Besteuerung	Verbrauchs- steuerfäße	
		M.	S.
<b>VI. Geflügel.</b>			
1. Gänse, Schneegänse . . . . .	vom Stück	—	20
2. Enten	desgl.	—	15
3. Gewöhnliche Hähnen, Hühner und Hähnchen . . . . .	"	—	10
4. Boularden und Kapaunen . . . . .	"	—	30
5. Welsche Hähnen . . . . .	"	—	60
6. Auerhähnen und Birkhühner . . . . .	"	—	60
7. Wilde Enten aller Art . . . . .	"	—	20
8. Fasanen . . . . .	"	—	60
9. Feldhühner, Hazelhühner, Schnepfen und Schneehühner . . . . .	"	—	20
10. Bekafunen und Wachteln, sowie sonstiges jagdbares Geflügel . . . . .	"	—	5
<b>VII. Frische Fische, Seekrebse.</b>			
1. Stabelfau, Fludern, Dorsche und Störe	von 1 Kilo	—	5
2. Sonstige frische Seefische und Seekrebse	desgl.	—	20
3. Salmen und Forellen . . . . .	"	—	60
4. Austern . . . . .	von 100 Stück	1	—

### Gebühren-Tarif für das Vorzeigen der Sehenswürdigkeiten des Heidelberger Schlosses.

- A. Für die Vorzeigung des Innern der Schloßruine einschl. des großen Fasses:  
 Für eine Person, die allein geführt wird . . . . . 1 Mk. — Pfg.  
 Für zwei oder drei Personen, die gleichzeitig geführt werden,  
 zusammen . . . . . 1 " 50 "  
 Für vier oder mehr Personen, die gleichzeitig geführt werden,  
 für jede Person . . . . . — " 50 "
- B. Für die Vorzeigung des großen Fasses allein:  
 Für eine Person, der dasselbe allein vorgezeigt wird . . . . . — Mk. 20 Pfg.  
 Für zwei und drei Personen, denen dasselbe gleichzeitig vorge-  
 zeigt wird, zusammen . . . . . — " 30 "  
 Für vier und mehr Personen, denen dasselbe gleichzeitig gezeigt  
 wird, für jede Person . . . . . — " 10 "
- Dabei werden nur solche Personen, welche über zehn Jahre alt sind, in Berechnung  
gezogen.

### Städt. Kunst- u. Altertümersammlung auf dem Heidelberger Schloß.

- Die Sammlungen sind das ganze Jahr über und zu jeder Tageszeit für das  
Publikum geöffnet. Kasse im Schloßhof.
- Einzelbillets . . . . . — Mk. 40 Pfg.  
 Gesellschaften von mehr als 10 Personen . . . . . 4 " — "  
 Abonnementskarten, mit 20 Abschnitten, gültig für die Person  
des Abonnenten und dessen in seiner Begleitung befindliche Angehörige  
und Gäste und auf so lange, bis sämtliche Abschnitte verbraucht sind . . . . . 2 " — "  
 Bei Schulen und Erziehungsanstalten werden 4 Personen auf eine Karte zugelassen.

## Auszug des Posttarifes

für Versendungen innerhalb des Deutschen Reichspostgebietes.

- I. Gewöhnliche Briefe:
- |  |           |             |
|--|-----------|-------------|
|  | frankiert | unfrankiert |
| Porto bis zu 15 Gramm einschließlich . . . . .       | 10 Pfg.   | 20 Pfg.     |
| Porto über 15 bis 250 Gramm einschließlich . . . . . | 20 Pfg.   | 30 Pfg.     |
- II. Postkarten müssen frankiert werden. Das Porto beträgt:
- |   |        |
|---|--------|
| a. für jede einfache Postkarte . . . . .    | 5 Pfg. |
| b. für jede Postkarte mit Antwort . . . . . | 10 "   |
| c. für jede Weltpostkarte . . . . .         | 10 "   |
- Von Privaten hergestellte Postkarten mit aufgedruckten Ansichten nach dem Auslande werden nicht befördert.
- III. Drucksachen müssen frankiert werden. Gewichtsgrenze: 1 Kilogramm.
- |  |        |
|--|--------|
| Porto bis 50 Gramm einschließlich . . . . .            | 3 Pfg. |
| " über 50 Gramm bis 250 Gramm einschließlich . . . . . | 10 "   |
| " über 250 " " 500 " " . . . . .                       | 20 "   |
| " über 500 " " 1 Kilogramm " . . . . .                 | 30 "   |
- IV. Warenproben müssen frankiert werden. Gewichtsgrenze 250 Gramm.  
Porto ohne Rücksicht auf Entfernung und Gewicht für jede Warenprobe 10 Pfg.
- V. Für Einschreibesendungen (Briefe, Postkarten, Drucksachen, Warenproben und Pakete ohne angegebenen Wert) ist außer dem betr. Porto eine Einschreibegebühr von 20 Pfg. ohne Rücksicht auf Entfernung und Gewicht zu entrichten.  
Für Beschaffung eines sogen. Rückscheines weitere 20 Pfg. Wertangabe ist bei Einschreibesendungen nicht zulässig.
- VI. Postanweisungen sind bis zu 400 Mark zulässig. Die vorauszubehaltende Gebühr beträgt:
- |                                       |         |
|---------------------------------------|---------|
| bis einschließlich 100 Mark . . . . . | 20 Pfg. |
| über 100 bis 200 Mark . . . . .       | 30 Pfg. |
| über 200 bis 400 Mark . . . . .       | 40 Pfg. |
- VII. Postauftragsbriefe müssen frankiert werden. Die Gebühr für einen Postauftragsbrief beträgt 30 Pfg.  
Die Gebühren für einen Postauftrag zur Besorgung des Wechselaccepts bestehen aus folgenden Sägen:
- |  |         |
|--|---------|
| a. dem Porto für den Postauftragsbrief mit . . . . .                               | 30 Pfg. |
| b. der Gebühr für die Vorzeigung . . . . .   | 10 Pfg. |
| c. dem Porto für den Einschreibebrief mit dem zurückgehenden Wechsel mit . . . . . | 30 Pfg. |
| zusammen   | 70 Pfg. |

Das Porto unter a. ist vom Auftraggeber voraus zu bezahlen. Die Beträge unter b. und c. werden dem Auftraggeber angerechnet, sobald die Rücksendung des bloßen Wechsels oder des Postauftrags nebst Wechsel stattfindet. Werden Postaufträge zur Protestaufnahme abgegeben, so bleiben die Gebühren unter b. und c. außer Ansatz.

Postaufträge zu Büchersendungen: Franko für die Büchersendung je nach dem Gewicht. 20 bez. 30 Pfg. besondere Gebühr für die Einziehung des Geldbetrags bez. für die Vorzeigung 10 Pfg. Im Falle der Versendung unter Einschreibung tritt die Einschreibegebühr mit 20 Pfg. hinzu.

VIII. Nachnahmesendungen sind bis zu 400 Mark zulässig. Vom Aufgeber ist hierfür zu entrichten:

- 1) Für Nachnahmebriefe, sowie für sonstige Briefpostsendungen bis zum Gewicht von 250 Gramm mit Nachnahme:
  - a. Porto bis 10 Meilen (1. Zone) . . . . . 20 Pfg.
  - über 10 Meilen . . . . . 40 Pfg.
  - b. Nachnahmegebühr: 2 Pfg. für jede Mk., mindestens jedoch 10 Pfg.
- 2) Für Nachnahme-Pakete:
  - a. das betr. Paketporto unter X. 1 und 2,
  - b. die oben genannte Nachnahmegebühr.

Im Falle eine Wertangabe oder Einschreibung stattgefunden hat, tritt dem Porto die Versicherungs- oder Einschreibgebühr hinzu.

Für unfrankierte Pakete bis einschließl. 5 Kilogr., sowie für unfrankierte Nachnahmebriefe tritt ein Portozuschlag von 10 Pfg. hinzu.

Eine Auszahlung von Nachnahmen gleich bei der Einlieferung der Sendungen findet nicht statt.

Bei jeder Nachnahmesendung muß außer der Nachnahmesumme in Zahlen bezw. des Markbetrags in Zahlen und Buchstaben auch Name und Wohnort des Absenders oder der absendenden Firma, Behörde zc. deutlich und vollständig auf der Adresse und, sofern es sich um ein Paket handelt, sowohl auf der Paketadresse als auch auf der Aufschrift des Pakets angegeben sein. Ist der Wohnort des Absenders ein größerer Ort, so muß der Ortsangabe auch die Wohnung des Absenders nach Straße und Nummer hinzugefügt sein. Hat der Empfänger einer Nachnahmesendung die Nachnahme bezahlt, so wird die letztere dem Aufgeber der Sendung mittelst kostenfreier Postanweisung zugesandt.

IX. Briefe mit Wertangabe (Gewichtsgrenze 250 Gramm).

- 1) Porto bis 10 Meilen (1. Zone) . . . . . 20 Pfg.
  - „ auf alle weitere Entfernungen . . . . . 40 Pfg.
  - 2) Versicherungsgebühr: 5 Pfg. für je 300 Mk. oder einen Teil von 300 Mk. mindestens jedoch 10 Pfg.
- Für unfrankierte Briefe: 10 Pfg. Portozuschlag.

X. Für Pakete ohne Wertangabe ist zu entrichten:

- 1) Bis zum Gewicht von 5 Kilogramm einschließlich:
  - a. bis 10 Meilen (1. Zone) . . . . . 25 Pfg.
  - b. auf alle weitere Entfernungen . . . . . 50 Pfg.
- 2) Beim Gewicht über 5 Kilogramm:
  - a. für die ersten 5 Kilogramm die Porto-Ansätze unter 1,
  - b. für jedes weitere Kilogramm oder Teil eines Kilogramms bis 10 Meilen (1. Zone) 5 Pfg., über 10—20 Meilen (2. Zone) 10 Pfg., über 20—50 Meilen (3. Zone) 20 Pfg., über 50—100 Meilen (4. Zone) 30 Pfg., über 100—150 Meilen (5. Zone) 40 Pfg., über 150 Meilen (6. Zone) 50 Pfg.

Für unfrankierte Pakete bis 5 Kilogramm einschließlich tritt ein Portozuschlag von 10 Pfg. hinzu.

XI. Für Pakete mit Wertangabe wird erhoben:

- a. das unter X. 1 und 2 bezeichnete Paketporto,
  - b. die unter IX. 2 bezeichnete Versicherungsgebühr,
  - c. für unfrankierte Pakete bis 5 Kilogr. einschl. ein Portozuschlag von 10 Pfg.
- Für die als Sperrgut zu behandelnden Pakete wird das Porto um die Hälfte erhöht.

XII. Brieffsendungen im Orts- und Landbestellbezirke.

Porto für frankierte Briefe nach dem Stadtbezirk Heidelberg, nach Neuenheim bis zur Gemarkungsgrenze nach Sandbuchsheim, Institut Armitage, Landhäuser längs des Neckars einschl. Haarlaß, Schlierbach bis Haus No. 36, Schlossruine, Schlosshotel, Sanatorium, Molkentur, Wohnhäuser im Klingenteich, Spenererhof, Kohlhof und Friedhofsgärtnerei . . . 5 Pfg.

Porto für unfrankierte Briefe an genannte Orte . . . . . 10 „

- XIII. Bestellgebühren f. d. Stadtbez. Heidelberg einschl. Neuenheim u. Schlierbach
- |    |  |        |
|----|--|--------|
| a. | für eine Postanweisung bis zu 400 Mk.                | 5 Pfg. |
| b. | " einen Geldbrief bis zu 1500 Mk.                    | 5 "    |
| c. | " " " über 1500—3000 Mk.                             | 10 "   |
| d. | " " " " 3000 Mk.                                     | 20 "   |
| e. | " ein Paket ohne Wertangabe bis einschl. 5 Kilogramm | 10 "   |
| f. | " " " über 5 Kilogramm                               | 15 "   |
- Gehören 2 oder 3 Pakete zu einer Begleitadresse, so wird für das schwerste Paket die postordnungsmäßige Gebühr, für jedes weitere Paket aber nur eine Gebühr von 5 Pfg. erhoben.
- g. für Pakete mit Wertangabe werden die Aufsätze unter b., c. und d., oder wenn die Aufsätze unter e. und f. höher sind, diese berechnet.

### Telegraphen-Taxen.

Als Mindestbetrag für ein gewöhnliches Telegramm im allgemeinen Verkehr 60 S.

Nach allen Telegraphen-Ämtern des Deutschen Reiches:	M. S.	Nach Persien: für jedes Wort ausschließlich der Anstalten am Persischen Golf	1 30
Worttaxe für jedes Wort	— 6	" Pers. Golf: Buhire: Wort.	2 45
für Stadt-Telegr.: Worttaxe	— 3	" übrige Anstalten	3 65
(Mindestbetrag 30 S.)		" Oesterreich-Ungarn: Wort.	— 10
Nach Belgien: Worttaxe	— 10	" Portugal: Worttaxe	— 25
" Bosnien und Herzegowina:		" Rumänien, Serbien: Worttaxe	— 20
Worttaxe	— 20	" Rußland:	
" Bulgarien: Worttaxe	— 25	" a. europäisches: Worttaxe	— 25
" Dänemark: Worttaxe	— 10	" b. kaukasisches: Worttaxe	— 25
" Frankreich: für jedes Wort	— 15	" Schweden: Worttaxe	— 20
" Gibraltar: Worttaxe	— 25	" der Schweiz: Worttaxe	— 10
" Griechenland:		" Spanien: Worttaxe	— 25
" a. Festland: Worttaxe	— 40	" der Türkei: Worttaxe	— 45
" b. Inseln Poros u. Euboea:		" Egypten: für jedes Wort	1 45
Worttaxe	— 40	" Algier (od. Tunis): für jedes Wort	— 27
" c. nach den übrigen Inseln:		Für See-Telegramme für jedes Wort Zuschlag	— 8
Worttaxe:	— 45	Nach Tripolis: Worttaxe	1 05
" Großbritannien und Irland:		" Indien u. Birma: f. jed. Wort	4 10
Grundtaxe	— 40	" Japan: für jedes Wort	9 35
Worttaxe	— 20	" Java u. Sumatra: f. jed. Wort	6 80
" Helgoland: Worttaxe	— 15	" Penang: für jedes Wort	5 55
" Italien: Worttaxe	— 20	" New-York (einschl. Stadt): für jedes Wort	— 65
" Luxemburg: Worttaxe	— 6		
" Malta: Worttaxe	— 40		
" Montenegro: Worttaxe	— 20		
" den Niederlanden: Worttaxe	— 10		
" Norwegen: Worttaxe	— 20		

## Personen-Tarif

für Billette, welche im Heidelberger Hauptbahnhof aus-  
gegeben werden.

### a. Nach Stationen der Großh. Bad. Eisenbahn.

Von Heidelberg nach:	Gewöhnliche Züge.			Von Heidelberg nach:	Gewöhnliche Züge.		
	I. Kl.	II. Kl.	III. Kl.		I. Kl.	II. Kl.	III. Kl.
	M. S.	M. S.	M. S.		M. S.	M. S.	M. S.
Achern	8 60	5 70	3 70	Mosbach	4 40	2 90	1 90
Adelsheim	6 40	4 20	2 70	Mühlheim	17 60	11 70	7 50
Aglasterhausen	3 20	2 10	1 40	Neckarau via Schwesing.	1 70	1 15	— 75
Appenweier	9 60	6 40	4 10	Neckarelz	4 10	2 80	1 80
Babstadt	3 60	2 40	1 60	Neckargemünd	— 80	— 55	— 35
Baden	7 70	5 15	3 20	Neckargerach	3 60	2 40	1 50
Bammenthal	1 20	— 80	— 55	Neckarhausen	1 60	1 10	— 70
Basel	20 20	13 40	8 60	Neckarsteinach	1 30	— 85	— 55
Binau	3 90	2 60	1 70	Neckarzimmern	4 50	3 —	2 —
Bretten	3 90	2 60	1 70	Neidenstein	2 20	1 50	— 95
Bruchsal	2 70	1 80	1 20	Offenburg	10 20	6 80	4 40
Bühl	8 —	5 30	3 40	Osterburken	6 60	4 40	2 80
Dallau	4 80	3 20	2 10	Pforzheim	6 10	4 10	2 60
Donaueschingen	18 20	12 10	7 80	Philippshq. via Schwes.	3 60	2 45	1 55
Durlach	4 —	2 70	1 70	Plankstadt	— 65	— 45	— 30
Eberbach	2 50	1 70	1 10	Rappenaу	3 90	2 60	1 70
Emmendingen	14 —	9 30	6 —	Rastatt	6 40	4 20	2 70
Eppelheim	— 50	— 35	— 20	Reichen	9 20	6 10	3 90
Eppingen	5 80	3 90	2 50	Roth-Malsch	1 60	1 10	— 65
Eichelbronn	2 —	1 40	— 85	St. Ilgen	— 65	— 45	— 30
Ettlingen	5 —	3 30	2 20	Schaffhausen via Singen	23 70	15 70	10 10
Freiburg	15 20	10 10	6 50	Schefflenz	5 50	3 70	2 40
Friedrichsfeld	— 80	— 55	— 35	Schlierbach	— 50	— 35	— 25
Gernsbach	7 90	5 40	3 45	Schopfheim	22 20	14 90	9 60
Grombach	3 20	2 20	1 40	Schwesingen	— 80	— 55	— 35
Hahmersheim	4 70	3 10	2 —	Seckenheim	1 10	— 70	— 45
Hausach	12 80	8 50	5 50	Sinsheim	2 40	1 60	1 10
Helmstadt	2 80	1 90	1 20	Steinsfurtb	2 70	1 80	1 20
Hirschhorn	1 90	1 30	— 80	Taubertshofsheim	10 —	6 60	4 30
Hockenheim	1 45	1 —	— 65	Triberg	14 70	9 70	6 30
Hoffenheim	2 10	1 40	— 90	Ubstadt	2 30	1 50	1 —
Jagstfeld via Neckesh.	4 60	3 10	2 —	Willingen	17 10	11 30	7 30
Karlsruhe, Bahnhof	4 40	3 —	1 90	Waghäusel	2 20	1 50	— 95
Kehl	10 70	7 10	4 60	Waibstadt	2 40	1 60	1 10
Kirchheim	— 35	— 25	— 15	Weingarten	3 40	2 30	1 50
Konstanz via Hausach	24 60	16 30	10 50	Wertheim	11 90	7 90	5 10
Lahr	12 20	8 05	5 20	Wieblingen	— 35	— 25	— 15
Langenbrücken	2 —	1 30	— 85	Wiesloch	1 20	— 75	— 50
Lauda	9 40	6 30	4 —	Wimpfen	4 40	2 90	1 90
Lörrach	21 —	14 —	9 —	Würzburg	12 80	8 50	5 50
Mannheim	1 60	1 10	— 65	Zuzenhausen	1 90	1 30	— 80
Mauer	1 50	1 —	— 65	Zwingenberg	3 30	2 20	1 40
Neckesheim	1 60	1 10	— 70				

1. Die vorstehend angegebenen Billetpreise verstehen sich für eine Fahrt in einer Richtung mittelst eines Gil-, Personen- oder gemischten Zuges.

2. Für die Fahrt in Schnellzügen erhöht sich die Beförderungsgebühr für gewöhnliche Züge in jeder Klasse um den Betrag der Tage für ein Schnellzugs-Zuschlag-Billet.



Die Erhebung dieser erhöhten Taxen für Schnellzüge findet entweder gegen Vergabe wirklicher Schnellzugs-Billette oder gegen Billette für gewöhnliche Züge in Ausbindung mit Schnellzugs-Zuschlag-Billetten statt.

3. Für die Hin- und Rückfahrt innerhalb der hierfür durch das Betriebs-Reglement festgesetzten Zeit wird für gewöhnliche Züge eine Ermäßigung des Fahrpreises in der Art gewährt, daß:

- a. für Hin- und Rückfahrt in I. Wagenklasse ein Billet erster Klasse zusammen mit einem Billet dritter Klasse;
- b. für Hin- und Rückfahrt in II. Wagenklasse ein Billet I. Klasse und
- c. für Hin- und Rückfahrt in III. Wagenklasse ein Billet II. Klasse Giltigkeit erhält, wenn die Billette zur einfachen Fahrt bei der Ausgabe durch Aufdrückung eines besonderen Stempels mit der Bezeichnung: „Retour“ versehen werden.

4. Eine Benützung der Schnellzüge mit derartigen Hin- und Rückfahrtsbilletten ist nur in dem Falle gestattet, wenn zu diesen Billetten für diejenigen Strecken, welche bei der Hin- oder Rückfahrt in einem Schnellzuge zurückgelegt werden wollen, für jede Richtung Schnellzugs-Zuschlag-Billette gelöst werden.

### b. Nach außerbadischen Stationen.

Von Heidelberg nach:	Einfache Fahrt						Giltigkeit der Billette Tage	Hin- u. Rückfahrt			Giltigkeit der Billette Tage
	Gewö. Zug		Schnellzug		Gewö. Zug						
	I. Cl.	II. Cl.	III. Cl.	I. Cl.	II. Cl.	III. Cl.		I. Cl.	II. Cl.	III. Cl.	
	M. S.	M. S.	M. S.	M. S.	M. S.	M. S.	M. S.	M. S.	M. S.		
Augsburg	23 40	15 60	10 —	26 80	19 —	—	2				
Dürkheim via Neustadt	6 10	4 10	2 70				2	8 80	6 10	4 10	2
Heilbronn	6 10	4 05	2 65				2				
Ludwigshafen	2 10	1 40	— 85				2	3 —	2 10	1 40	2
München	28 40	18 80	12 10	32 50	22 90		3		28 40	18 80	7
Neustadt	4 50	3 —	2 —				2	6 50	4 50	3 —	2
Nürnberg via Würzburg	21 10	14 —	9 10	22 30	15 20		3		20 90	13 90	
Speyer via Mannheim	3 90	2 60	1 60				2	5 60	3 90	2 60	2
Speyer via Schwesingen	2 50	1 70	1 10				2	3 60	2 50	1 70	2
Straßburg via Kehl	11 90	7 90	5 10				2				
Stuttgart via Bruchsal	9 10	6 —	3 90	10 40	7 30		2				
Worms via Ludwigshafen	4 10	2 80	1 70	4 60	3 30		2	5 80	4 10	2 80	2

### Main-Neckar-Bahn.

Im inneren Verkehr der Main-Neckar-Bahn werden folgende Billete ausgegeben:

1) Einfache Billette für gewöhnliche Züge I., II. und III. Klasse, welche nur am dem Tage der Ausgabe gelten.

2) Schnellzugsbillette I. und II. Klasse und zu einzelnen Zügen auch solche III. Klasse, für Schnell- und Kurierzüge sämtlich mit höheren Preisen, ebenfalls nur für den Tag der Ausgabe giltig.

3) Retourbillette I., II. und III. Klasse nur für gewöhnliche Züge, jedoch zwei Tage giltig, und zwar den Tag der Ausgabe sowie den nächstfolgenden Tag; folgt jedoch auf den Tag der Ausgabe:

- a. ein Sonntag oder ein Feiertag (Neujahr, Christi Himmelfahrt, Christtag, Charfreitag, Fronleichnamstag oder Allerheiligen).
- b. ein Sonntag und ein Feiertag oder zwei Feiertage (ein Sonntag und Neujahrstag, 1. und 2. Ofterfeiertag, 1. und 2. Pfingstfeiertag, 1. und 2. Weihnachtstfeiertag).

so bleiben diese Sonn- und Festtage bei Bemessung der Giltigkeitsdauer außer Betracht.

4) Sonntagsbillette nach Darmstadt und Frankfurt zu sehr ermäßigten Preisen, giltig einen Tag und nur für Personenzüge; dabei kann die Reise nicht unterbrochen werden. Bei Lösung eines entsprechenden Zuschlagbillets kann die Rückreise auch mit einem Schnellzuge erfolgen.

## Personen-Tarif bei der Main-Neckarbahn.

Von Heidelberg nach:	Einfache Fahrt						Hin- und Rückfahrt						Gültigkeit d. Retourbillete Tage									
	Gewöhnl. Züge			Schnellzüge			Gewöhnl. Züge			Schnellzüge												
	I. Kl.	II. Kl.	III. Kl.	I. Kl.	II. Kl.	III. Kl.	I. Kl.	II. Kl.	III. Kl.	I. Kl.	II. Kl.	III. Kl.										
M. Z.	M. Z.	M. Z.	M. Z.	M. Z.	M. Z.	M. Z.	M. Z.	M. Z.	M. Z.	M. Z.	M. Z.	M. Z.										
Amsterdam				49	—	37	20				74	80	56	60	30							
Antwerpen				48	80	41	70	35	80				74	20	55	10	10					
Ashaffenburg	7	70	5	10	3	35		9	25	6	15					2						
Auerbach	2	90	1	90	1	25		4	65	3	10	1	90			2						
Bensheim	2	75	1	80	1	20	3	30	2	20	1	60				2						
Berlin Anh. o. P.				25	60	5	7	20	4	2	30	30	10									
Berlin Stadtb.	5	60	4	1	90	2	9	0	5	7	80	4	2	80	4	10	9					
Bickenbach	3	35	2	20	1	45	4	5	2	70	1	95	5	35	2	20	2					
Bingen	1	0	2	0	6	70	4	50	1	1	90	8	20				2					
Bonn	2	0	3	0	1	4	30	9	50	2	2	20	1	5	90		4					
Brüssel				4	7	50	4	0	4	0	3	4	80				10					
Cassel	2	3	60	1	7	50	1	2	6	80	1	9	60	1	4	20	4					
Coblenz	1	5	80	1	0	8	0	7	20	1	7	0	1	2	0	1	9	3				
Cöln	2	2	80	1	6	10	0	7	0	2	4	7	0	1	7	0	1	4				
Kreuznach	1	2	20	8	20	5	40	1	4	30	9	90					2					
Darmstadt	4	2	5	2	80	1	8	5	10	3	40	2	4	5	2	80	2					
Dresden Neust.	5	4	20	4	0	3	0	2	8	0	5	5	40	4	1	20	2	9	2			
Eberstadt	3	80	2	50	1	6	5	3	5	2	20	6	10	4	5	2	50	2				
Embs	1	7	20	1	2	10	8	10	1	9	0	5	1	3	80	9	40	2				
Frankfurt	6	15	4	5	2	6	5	7	3	5	4	90	9	80	6	50	4	5	2			
Großschafen	1	3	5	—	90	—	60						2	1	5	—	90	2				
Hamburg				3	7	80	2	5	6	0	5	7	50	4	2	60	30	20				
Hannover				2	6	70	1	8	20	4	0	7	0	30	—	2	1	40				
Hemsbach	2	5	1	3	5	—	90						3	2	5	1	3	5	2			
Heppenheim	2	4	5	1	60	1	5	2	90	1	9	5	1	40	3	90	2	5	1	60	2	
Homburg v. d. G.	7	70	5	20	3	50	8	90	6	—	4	30	1	2	10	8	20	5	30	2		
Htenburg	5	70	3	7	5	2	4	5					9	10	6	—	3	7	5	2		
Ladenburg	1	5	—	70	—	4	5						1	6	5	—	70	2				
Laudenbach	2	20	1	4	5	—	9	5					3	5	0	2	30	1	4	5	2	
Leipzig	4	2	30	3	1	30	2	2	0	4	3	50	3	2	20	2	3	10	6			
London via Cal.				9	5	30	8	8	20	6	8	90									30	
" via Ostend.				8	4	30	7	7	20	6	1	—									30	
" via Rotterb.				7	3	20	5	0	50												30	
" via Blijding.				8	6	20	6	2	10												30	
" via Antw.				7	5	0	5	1	40												30	
Louisa	5	9	5	3	90	2	5	5					9	4	5	6	2	5	3	90	2	
Mainz	7	80	5	10	3	40		9	10	6	20	4	50	1	1	90	8	—	5	—	2	
Nürnberg via Ashaffenburg	2	3	10	1	5	30	9	90	2	6	80	1	8	50							2	
Offenbach	6	90	4	70	3	10		8	20	5	60	4	—	10	80	7	30	4	60	2		
Rotterdam				4	7	20	3	5	0	2	3	40									30	
Schwezingen	1	2	5	—	8	5	—	5	1	40	—	9	5	—	70	2	—	1	3	5	—	2
Weinheim	1	7	5	—	1	1	5	—	7	5	1	40	1	—	2	7	5	1	8	5	—	2
Wieltingen	—	3	5	—	2	5	—	1	5	—	1	5	—	—	50	—	3	5	—	2	5	1
Wien via Ashaff.- burg-Passau				7	3	50	5	3	60													
Wiesbaden	9	—	6	20	4	30	10	40	7	40	5	50										2
Worms Bahnhof	4	50	3	10	1	70	5	—	3	60	2	10										2
Würzburg	1	4	90	9	90	6	4	5	1	7	4	5	1	9	5							5
Zwingenberg	3	10	2	5	1	3	5		3	70	2	50	1	80	4	9	5	3	2	5		2

## Tarif

### für die Güterbestätterei der Groß. Badischen Bahn in Heidelberg.

Mit Ermächtigung Großh. Generaldirektion der Staatseisenbahnen sind die Gebühren für den Transport von Gütern durch den diesj Güterbestätter, Herrn Ernst Kaay wie folgt festgesetzt:

Gattung der Güter	Gebühr pro 50 Kilo: Pfg.	Niederste Er- hebungsgebühr für eine Sendung: Pfg.
I. Vom Bad. Bahnhof nach der Stadt bezw. umgekehrt:		
für <b>Eilgüter</b> . . . . .	<b>18</b>	<b>20</b>
„ <b>Frachtgüter</b> und zwar:		
a. <b>Gewöhnliches Frachtgut</b> (an Private)	<b>10</b>	<b>20</b>
b. <b>Kaufmannsgut</b> . . . . .	<b>9</b>	<b>10</b>
II. Von der Eilguthalle in die Frachtgut- hallen (auch Zollhalle) oder umgekehrt und von den Bad. Frachtguthallen nach jenen der Main-Neckarbahn und umge- kehrt für <b>Eil-</b> und <b>Frachtgüter</b> jeder Art		
	<b>6</b>	<b>20</b>

Vorstehende Gebührensätze werden für Stückgüter von ungewöhnlichem Umfang und Gewicht, wie große Maschinen, massive oder mit Hausrat zc. bepackte große Möbel, Klaviere, schwere Baumaterialien und ähnliche Gegenstände auf den anderthalbfachen Betrag erhöht.

Unter Kaufmannsgut sind solche Güter verstanden, welche, zum kaufmännischen Vertrieb oder zur Fabrikation bestimmt, an Mitglieder des hiesigen Handelsstandes wie solcher Seite 159—166 des Adreßbuches der Stadt Heidelberg aufgeführt ist adressiert sind, oder von diesen zum Transport ausgegeben werden.

Gewichte unter 50 Kilo werden überall für volle 50 Kilo berechnet.

Die Bestätterei tage wird für jede einzelne Frachtbriefsendung, bezw. das darin verzeichnete Gewicht besonders angelegt.

## Tarif

### für die Güterbestätterei der Main-Neckar-Bahn in Heidelberg.

Für **Eilgüter**: **20** Pfg. für 50 Kilo mit einer Minimalerhebung von 20 Pfg.

„ **Frachtgüter**:

  a. an Kaufleute:

    für 50 Kilo . . . . . **8** Pfg. Minimaltare **10** Pfg.

    „ weitere 50 Kilo . . . . . **8** „ mehr.

  b. an Private:

    für 50 Kilo . . . . . **10** Pfg. Minimaltare **20** Pfg.

    „ weitere 50 Kilo . . . . . **10** „ mehr.

### Kutscher-, Fahr- und Fußboten-Gelegenheiten.

- Nach Mannheim über Wieblingen, Edingen und Erdenheim: Kutscher Gabriel Lam-  
brecht. Abfahrt täglich Fischerstraße 9, halb 8 Uhr morgens  
 „ Schwellingen: Kutscher Schwaiger. Abfahrt täglich am Gasthaus zum Ritter  
nachmittags 3 Uhr  
 „ Aglasterhausen, bei Kaufm. Franz Popp  
 „ Altwiesloch, im Gasthaus zum Schlüssel  
 „ Baiertal, ebendasselbst  
 „ Bammenthal, bei Kaufmann Franz Popp  
 „ Barga, ebendasselbst  
 „ Balzfeld, bei Kaufmann Ph. Knell  
 „ Berfelden, im Gasthaus zum Silbernen Hirsch  
 „ Bruchhäuserhof, im Gasthaus zum Schlüssel  
 „ Bruchsal (Stengel), im Gasthaus zum Ritter  
 „ Dossenheim, im Gasthaus zum goldenen Schwanen  
 „ Dühren, bei Kaufmann J. Schweikert  
 „ Elsenz, im Gasthaus zum Großen Faß  
 „ Epsenbach, im Gasthaus zum Silbernen Hirsch und Kaufmann Franz Popp  
 „ Eschelbronn, bei Kaufmann J. Schweikert  
 „ Flinsbach, bei Kaufmann Ph. Knell  
 „ Frankenthal, im Gasthaus zum Silbernen Hirsch  
 „ Gauangeloch, bei Konditor Loos  
 „ Gaiberg, bei Kaufmann J. Schweikert u. Joh. Bauer, Steingasse  
 „ Grombach, bei Kaufmann Franz Popp  
 „ Handschuchsheim, im Gasthaus zum Goldenen Schwanen  
 „ Helmstadt, bei Kaufmann Philipp Knell  
 „ Heiligkreuzsteinach, bei Kaufmann J. Schweikert u. Joh. Bauer, Steingasse  
 „ Hirschhorn, im Gasthaus zum Großen Faß und Kaufmann Franz Popp  
 „ Hochschafen, bei Kaufmann Franz Popp  
 „ Hochenheim, im Gasthaus zum Goldenen Schwanen  
 „ Hossenheim, ebendasselbst  
 „ Horrenberg, ebendasselbst  
 „ Itzingen, bei Kaufmann Franz Popp  
 „ Ladenburg, im Gasthaus zum roten Löwen und bei Bäcker Hag (Gaspelgasse)  
 „ Leimen, im Gasthaus zum Weinberg  
 „ Lobensfeld, bei Kaufmann Franz Popp  
 „ Medesheim, bei Kaufmann J. Schweikert  
 „ Mingoßheim, im Gasthaus zur Karlsburg  
 „ Mühlhausen, im Gasthaus zum Weinberg  
 „ Neckargemünd, ebendasselbst, Thomas Nachfolger, Franz Popp am Markt und im  
Gasthaus zum Weinberg  
 „ Neckarsteinach, im Gasthaus zum Großen Faß und zum Weinberg  
 „ Nußloch, im Gasthaus zum Weinberg  
 „ Petersthal, ebendasselbst und Joh. Bauer, Steingasse  
 „ Reichartshausen, im Gasthaus zum Silbernen Hirsch und Kaufmann Franz Popp  
 „ Reilingen, im Gasthaus zum Schlüssel  
 „ Sandhausen, ebendasselbst  
 „ Schönau, im Gasthaus zum Weinberg, zum Roten Löwen u. Joh. Bauer, Steing.  
 „ Schönmattenweg, bei Kaufm. J. Schweikert, im Gasth. z. Weinberg u. Joh. Bauer  
 „ Schriesheim, im Gasthaus zum Goldenen Schwanen  
 „ Spechbach, bei Kaufmann Franz Popp  
 „ Tiefenbach, im Gasthaus zum Großen Faß  
 „ Waibstadt, bei Kaufmann J. Schweikert  
 „ Waldangeloch, im Gasthaus zum Roten Löwen  
 „ Walldorf, ebendasselbst  
 „ Weinheim, bei Frau Bäcker Walz an der alten Brücke und Gebrüder Wisler  
 „ Werjauehof, im Gasthaus zum Schlüssel  
 „ Wiesloch (Hilsinger), im Gasthaus zum Ritter  
 „ Wollenberg, bei Kaufmann Franz Popp  
 „ Ziegelhausen, bei Kfm. Jos. Staud Nachf., im Gasth. z. gold. Schwanen u. J. Bauer

# L. MEDER

(H. Würtzburg)

## Grossherzogl. Hofkunst- und Buchhandlung

Hauptstrasse 168

Ecke der Kettengasse

(Gegründet im Jahr 1812.)



Hauptstrasse 168

Ecke der Kettengasse

(Gegründet im Jahr 1812.)

Photographien von:

Heidelberg  
Baden-Baden  
Wildbad  
Schwetzingen  
Schwarzwaldbahn  
Rhein  
Bergstrasse  
Neckarthal

Mal- und Zeichen-

Utensilien,  
sowie feine

Ahorn-Holzwaren

zum Bemalen.

Katalog gratis.

Reisehandbücher

Tauchnitz-Edition

Unterhaltungs-Litteratur

illustr. Prachtwerke

kleine Geschenklitteratur

illustr. Zeitschriften.

Verlag div. Panoramen von Heidelberg

sowie grosser Kunstblätter in Stahlstich.

Kataloge gratis und franko.

Reiches Lager von Kupferstichen, Aquarell-Imitationen,  
und Photographien nach berühmten Meistern.

Rudolf Mosse's

# Annoncen-Expedition

General-Agentur Heidelberg

Vertreter: **L. Meder**, Kunst- und Buchhandlung

Hauptstrasse 168, Ecke der Kettengasse.

Befördert Inserate in alle Zeitungen des In- und Auslandes zu den Originalpreisen ohne Porto- oder Spesen-Aufschlag.

Manuscripte sind stets nur in einfacher Anzahl einzureichen.

Vervielfältigung der Inserate und Uebersetzung in alle lebenden Sprachen werden gratis besorgt.

Neuester vollständiger Zeitungs-Katalog mit Angabe der Auflagen und Zeilenpreise auf Verlangen gratis.

Mithin „Zeit- u. Geldersparnis“ für jeden Inserenten durch Vermittlung von

**Rudolf Mosse in Heidelberg.**

**J. F. MENZER**

Wein-Grosshandlung

**NECKARGEMÜND**

Bahnverbindung mit Heidelberg in 20 Minuten.

Der Besuch der Kellereien wird gerne gestattet.

*Specialität in*

**Griechischen Weinen.**

Versendet eine Probekiste mit 12 Flaschen in 12 Sorten.

Flaschen und Kiste frei zu 19 Mark.

Reichhaltiges Lager in deutschen, französischen Rot- und Weissweinen. Schaumwein und Cognac.

Filialen in Frankfurt a. M., Berlin W. und Patras.

Niederlage in Heidelberg bei Herrn **Wilh. Bürkle,**  
Hauptstrasse 116.



Ergebnis der neuesten Ausgrabungen  
in Pergamon.

# Frühstückstube

von

## A. Schermers

73 Hauptstrasse 73

empfehlen alle der Saison angemessene

### Delicatessen

Frische Gemüse, frisches Tafel-Obst  
Südfrüchte, Seefische, Geflügel  
Täglich frische Braten  
Feineren Wurstaufschnitt.

Anfertigung von kalten Schüsseln  
Italienischer Salat, Geléeformen etc.  
Gemüse-, Fleisch- und Fisch-Conserven  
Früchte und Gelée zu Compote etc.  
Wild- und Geflügel-Pasteten en croûte auf vor-  
herige Bestellung  
In- und ausländische Käse  
Liqueure, Spirituosen, Extracte  
Pfälzer, Rhein-, Mosel-, Bordeaux-,  
Burgunder, Spanische, Griechische, Italienische  
und Sicilianische Weine  
Deutsche und französische Champagner-Lager.

Rohe und gebrannte Kaffee's  
Chinesische Thee's.

# Frühstückstube

## A. Schermers

73 Hauptstrasse 73.

Allein-Verkauf der Continental Bodega Compagny zu Original-  
preisen. — Frühstückstube glasweise.



Allein-Verkauf Griechischer Weine der Firma Ziegler & Gross  
in Konstanz zu Originalpreisen. — Frühstückstube glasweise.



# Köhler & Comp.

67 Plöckstrasse **Heidelberg** Plöckstrasse 67



Grossherzoglich Sächsische  
Hoflieferanten.



## Fabrik und permanentes Lager

von Apparaten zu Sanitätszwecken und Gerätschaften zur  
Krankenpflege.

*Spezialitäten*: Krankenfahrstühle für Strassen-, Garten- u. Zimmergebrauch.  
Schlafessel, Ruhebetten (auch mit Closet-Einrichtung). Universal-, Leib- und  
Tragstühle.



Bahren und Wagen  
zum Krankentrans-  
port, Operations-  
tische, Stühle und  
Divans, Augen-  
Operationsstühle  
etc. etc.

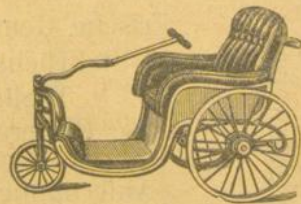

—\*—  
Illustrierte  
Kataloge stehen  
zu Diensten.

# F. W. Birnstihl

Möbel-, Spiegel-  
und  
Polsterwaren-Fabrik  
20 Hauptstrasse 20.



Prämiiert Heidelberg 1876.

Prämiiert Mannheim 1880.

Prämiiert Karlsruhe 1881.

**Größtes Lager aller Sorten Möbel**  
von den billigsten bis zu den feinsten Waren.

Geschmackvolle Ausführung aller  
Möbel-, Dekorations- u. Tapezierarbeiten.



# Weinhandlung von Wilhelm Geiger

5 *Bergheimerstrasse* 5

Kellereien in Heidelberg, Wachenheim  
(Rheinpfalz), Raenthal (Rheingau).

Lieferant der Festweine No. 1, 4 u. II und der Weine  
ins Heidelberger Grosse Fass.



Schutzmarke.

Reichhaltiges Lager in selbstgekelterten und ge-  
zogenen Badischen, Pfälzer, Rhein- und Moselweinen,  
Italienischen, Ungarischen und Spanischen Weinen,  
Bordeaux, Burgunder (Schaumweine und Champagner),  
Cognac, Kirchwasser, Rum etc.

Specialität in Pfälzer und Rheingauer Weinen.

Proben gratis.

Garantie für Naturreinheit.

Alleinige Vertretung des **Münchener Hackerbräu** für Heidelberg,  
Mannheim, Karlsruhe und Bezirk.

# Ed. Schultze

Hofphotograph Ihrer Majestät der Königin von Schweden  
und Norwegen.

Plöckstrasse No. 79.

Inhaber des Ateliers:

## Heinrich Boppel

Königl. Württ. Hofphotograph.



# Wilh. Schaaff

Uhrmacher

104 Hauptstrasse HEIDELBERG Hauptstrasse 104.

*Reichhaltiges Lager*

in goldenen und silbernen Taschenuhren für Herren und Damen.

Uhren von Pateck Philippe & Comp. in Genf.

Uhren von A. Lange & Söhne in Glashütte b. Dresden.

Lager in

Regulateuren, Pariser Standuhren u. Schwarzwälder Uhren,

Uhrketten in schöner Auswahl.

**Reparaturen jeder Art**

werden unter Garantie auf's sorgfältigste ausgeführt.

## Schreib- & Galanteriewaren-Handlung

und Buchbinderei

von

Prämiert  
Heidelberg 1876.

**R. Dieffenbacher**

Prämiert  
Heidelberg 1876.

Heidelberg

Hauptstrasse No. 61.

Anfertigung von einfachen und besseren Einbänden,  
sowie von Galanterie-Arbeiten.

Grosses Lager in Schreib-Materialien  
und Luxus-Artikeln,

Geschäfts- u. Haushaltungs-Büchern etc.

Bau- & Möbel-Schreinerei  
 von  
**Julius Blatz**

Burgweg No. 5

empfiehl sich in allen in dieses Fach einschlagenden Arbeiten,  
 sowie in

**Rollläden aller Konstruktionen**

**Parkett- und Riemenböden**

unter Zusicherung guter und solider Arbeit

Die  
**Uniform-Fabrik**

von

**N. Junghanns**

Augustinergasse No. 13 **Heidelberg** vis-à-vis dem Museum

empfiehl sich

zur Anfertigung von Uniformen, Livreen u. Civilkleidern.

Lager in Militäreffekten, Orden und Ehrenzeichen

und sämtlichen Besatz-Artikeln.

Heinrich Hochschwender  
**Brauerei Neues Essighaus**

Plöckstrasse No. 97

empfiehl dem geehrten Publikum sein

Flaschen-Bier

hiermit bestens.

Dasselbe wird bei Abnahme von 25 Flaschen frei  
 ins Haus geliefert.

# Karl Koch

100 Hauptstrasse **Heidelberg** Hauptstrasse 100

## Buchbinderei

(ohne Ladengeschäft)

empfiehlt sich hiermit einem hochgeehrten Publikum bestens.

Ausgestattet mit den modernsten Maschinen und Gravirungen und unterstützt durch vielseitige Fachkenntnisse, ist es mein regstes Streben, in der Herstellung aller einschlägigen Arbeiten und unter Verwendung von bestem Material die höchste Leistungsfähigkeit zu erreichen.

Dem neuerdings mit so grossem Beifall aufgenommenen

### Bunt-Druck auf Calico

wende ich besondere Sorgfalt zu, um auch in dieser Hinsicht allen Ansprüchen gerecht zu werden.

Auf Wunsch Seftung der Bücher mit verzinnem Stahldraht auf der einzigen, hier stehenden Buch-Draht-Seftmaschine.

*Schnellste Bedienung. Billigste Berechnung.*

# Hermann Reiske

Plückstraße No. 77

im Bankhause **Wilh. Cuntz & Co.**

## Papier-Handlung

Specialgeschäft für Bureaubedarf

Geschäftsbücher anerkannten Fabrikats

Vorzügliche Schreib- und Copirtinten etc.

### Tapeten-Lager

aus der renommierten Fabrik von H. Engelhard in Mannheim

Agentur der **Frankfurter Zeitung**

Annoncen-Bureau von Orell, Füssli & Co. in Zürich

Vertretung für Heidelberg.

# Weinhandlung von H. Schartiger

4 Markt HEIDELBERG Markt 4

Lager in Rheingauer, Mosel- und Saardt-Weinen

feinen, gut ausgebauten Bordeaux-Weinen  
italienischen und spanischen Weinen

*Schaumweinen und Champagnern.*

**Deutsche Rotweine!**

→\* Proben werden gratis verabfolgt im Comptoir, Hof gerade aus. \*←

Garantie für Naturreinheit.

## Fritz Werner's Materialhandlung

empfecht ihre **Lackfarben** aller Art für Fussböden, **Wichse**  
für **Parquet** etc.

unterhält grösstes Lager in **Cement, Bau-, Modell- u. Alabaster-Gyps**

Dr. ZERENER's Patent-Antimerulion, Schwamm- und  
Feuchtigkeits-Mittel

Carbolineum, Carbol-Asphalt, säunisswidrige Durchtränkungs- und Anstreich-Mittel.

Vertretung des Portland-Cementwerkes Heidelberg.

## Savanna = Cigarren

Grösste Auswahl, direkt importiert von den  
ersten und besten Firmen in Havanna.

Deutsche, russische, türkische, englische, amerikanische,  
französische Cigaretten und Tabake.

1 Hauptstr. **Jos. Münch** Hauptstr. 1

# J. BEHRENS

Hauptstrasse 107

empfiehlt sein anerkannt grösstes Lager, nur eigenes  
Fabrikat aus gediegenen Stoffen, reell gearbeiteter  
gutsitzender

## fertiger Wäsche

für

### Damen, Herren und Kinder

und erfreuen sich speciell meine

## Herren - Hemden

wegen ihrer bisher unübertroffenen Vollkommenheit in Sitz,  
Güte und Preis der grössten Anerkennung.



Gleichzeitig empfehle mein gut assortiertes Lager in  
Baumwollen, Leinenwaren  
und Gebild,

sowie

## Strumpfwaren und Korsetten

etc. etc.

bei reellster Bedienung zu solidesten Preisen.



*Für Engroskäufer sind stets billige Partien in Woll- und  
Weisswaren vorrätig.*



## Die Weingrosshandlung Ueberle & Ritzhaupt in Heidelberg

mit Kellerei in Mussbach a. Haardt

empfiehlt ihr reichhaltiges Lager naturreiner, sorgfältigst  
behandelter Weine als:

**Pfälzer, Bergträhler, Affenthaler, Markgräfler  
Rheingauer und Mosel.**

Bordeaux, Burgunder, italienische, spanische, dalmatinische u. grie-  
chische Weine eigener Einfuhr werden bei Abnahme von Ursprungs-  
gebinden äusserst preiswürdig ab Zolllager geliefert.

Deutsche Schaumweine von J. Oppmann, Würzburg u. Math. Müller,  
Eltville. Champagner von Moët & Chandon in Epernay und  
Heidsieck & Co. in Reims.

Deutscher und französischer Cognac.

*Preisverzeichniss und Muster stehen gerne zu Diensten.*

In unseren hiesigen Kellereien, zu deren Besichtigung wir höflichst  
einladen, lagert das 18500 Liter haltende

**„Jubiläums-Festzugs-Fass“,**  
welches s. Zt. in unserem Auftrag gefertigt wurde.

Dampf-, Stamm- & Brennholz-Sägerei  
**Holz- & Kohlen-Handlung**

von

**Gebr. Gamber**

Holz-Kommissionäre

☞ **Lagerplatz:** ☜

Ecke der Bergheimer- u. Römerstr., vis-à-vis dem botan. Garten  
 empfehlen

alle Sorten **klein gemachtes Brennholz** nach **Mass** und  
**Gewicht**, sowie **sämtliche Sorten Kohlen** zu den billigsten  
 Preisen.

Ferner auf dem städt. Holzlaue: **Brennholz, ungemacht**,  
 in jeder Grösse.

**Gerüst-, Hopfen-, Truder- und Bohnenstangen.**

☞ NB. Bestellungen werden Untere Neckarstraße No. 48  
 entgegengenommen.

**Friedrich Kirchhoffer**

Geschäfts-Agentur

7 Neugasse **HEIDELBERG** Neugasse 7.

An- und Verkauf von Häusern, Villen, Gütern, Grund-  
 stücken und Bauplätzen.

Beschaffung von Kapitalien auf Hypotheken.

Er- und Vermietung von Wohnungen, Läden, Geschäfts-  
 lokalen etc. etc.

Vertreter der „Union“ in Berlin für Feuerversicherung.

**Miether**

erhalten **gratis** Läden und Wohnungen nachgewiesen.





# Joseph Dengel

(vorm. Ed. Kuprecht)

55 Hauptstraße 55

empfiehlt

## Sämereien

in nur keimfähiger Ware

sowie

sämtliche Suppenwaren in vorzüglicher  
Qualität.



# Ludwig Langer

88 Hauptstraße HEIDELBERG Hauptstraße 88

## Herrenkleider nach Mass

Lager

in deutschen, echt englischen und französischen  
Stoffen.

## Lessons in German:

Grammar, Literature and Conversation by an  
experienced certificated teacher.

Moderate terms.

164 Hauptstraße 164.

Beste und angenehmste  
**Naturgemässe Fussbekleidung**

ärztlich empfohlen, wird gefertigt unter Garantie  
 für meisterhafte Leistung.

**Prima-Ware.**

*Rationelle Behandlung bei Fussleiden.*

Specialität:

**Normalitäten und Abnormitäten.**

**Mode-Schuhwaren,**

sowie Reparaturen in gediegener Ausführung zu  
 den billigsten Preisen.

**Nikol. Burkart**  
**Karpfengasse No. 8.**

✠ **Karl Glaser** ✠

55 Hauptstrasse 55.

Empfehle meine

**Kaffee- und Malzbrennerei.**

Brennart auf natürlichem Wege

ohne andere Zusätze

bei sorgfältiger und reeller Bedienung.

## C. W. Rom

Leopoldstrasse No. 27 HEIDELBERG Eingang Wredeplatz.

Niederlage der Schaumweine

von Mattheus Müller in Eltville a. Rh.,

Champagnerweine

von Moët & Chandon in Epernay.

→\* Cigarren-Lager en gros. \*←

### Schweizerische Unfallversicherungs-Actiengesellschaft in Winterthur.

Aktienkapital Frs. 5 000 000. Einbezahltes Kapital Frs. 1 000 000.

Versicherungsbestand am 1. Januar 1887:

Versicherte Personen: 347 989. — Versicherte Summe: Frs. 811 496 820.

Die Gesellschaft schliesst ab gegen feste Prämien:

- I. Einzelversicherungen (ohne oder mit Rückgewähr der sämtlichen Prämienzahlungen) gegen Unfälle aller Art in und ausser dem Beruf oder auf Reisen.
- II. Reiseversicherungen auf kurze Dauer von zwei Tagen an; nach Wahl des Versicherungsnehmers beschränkt auf die Fahrt oder ausgedehnt auf alle während der Reise eintretende Unfälle.
- III. Versicherung gegen das Ableben durch acute Infectionskrankheiten (mit oder ohne Prämien-Rückgewähr).
- IV. Arbeiter-Collectiv-Versicherungen.
- V. Haftpflicht-Versicherungen aller Art als notwendige Ergänzung neben der Reichs-Unfallversicherung.

Seit Gründung der Gesellschaft 1875 bis 31. Dezember 1886 wurden von ihr bezahlt für 1216 Todesfälle, 3366 Invaliditätsfälle und 61 644 Fälle vorübergehender Erwerbsunfähigkeit, also für 66 246 Schadenfälle die Summe von Frs. 11 781 676. 30 Cts.

Prospekte sind zu beziehen und nähere Auskunft wird erteilt von

Dem General-Agenten:

Gustav Fromme in Karlsruhe.

Dem Inspektor:

W. St. Kustermann in Heidelberg

Plöckstrasse 56 a.

## Der Automat

ist der beliebteste und billigste

Stempel.

Preis von Mk. 2.— an.

Auch liefert jeden anderen Stempel, sei es: Selbstfärber, Datumstempel, Handstempel, Medaillon, etc. sowie Hektographen zu den billigsten Originalpreisen.

V. Mechler, Heidelberg,

Zwingerstrasse 7 und Bussemergasse 9.

NB. Jede Reparatur wie Auslegen neuer Platten, Vernickeln etc. schnell und billig.

# Chr. Hummel

Kleidermacher

130 Hauptstrasse 130

HEIDELBERG

hält sich hiermit bei vorkommendem Bedarf  
bestens empfohlen.

# L. Weingärtner

Schuhmacher

Prämiert  
Heidelberg 1876.

Heidelberg

Prämiert  
Heidelberg 1876.

179 Hauptstrasse 179

empfiehlt sein

reichhaltiges Lager

eleganter Schuh-Waren

BESTELLUNGEN NACH MASS

sowie alle Reparaturen werden auf das Pünktlichste ausgeführt.

# Julius Wolf

Musiker

empfiehlt sich im

Unterricht auf Zither.

Mittelbadgasse No. 9.

Heidelberg.

# Pfeiffer & Veith

## HEIDELBERG

Ecke der Bergheimer- & Rohrbacherstrasse  
(Bayrischer Hof)

### Grösstes und reichhaltigstes Lager in:

Brillen, Pince-nez in Stahl,  
Nickel und Gold  
Horn- u. Schildpatt-Lorgnons  
Lorgnetten, Loupen  
Lesegläser, Stereoskope  
Mikrophore, Pantoskope  
Kaleidoskope, Camera obscura  
Laterna magica  
Wunder-Camera etc.  
Operngläser  
Reise- und Marine-Perspective  
Feldstecher, Fernrohre  
Mikroskope  
Photographische Apparate  
Quecksilber-Metall-(Aneroid)-  
Barometer etc.

Zimmer-, Bade-  
und Fenster-Thermometer  
Normal- und ärztliche  
Thermometer  
Hygroskope  
Zeichnen-Utensilien für  
Schulen  
Unterrichts-Apparate  
Reisszeuge für Techniker  
und Schüler  
Reisschienen und Winkel  
mit Meterskala  
in Holz u. Ebonit (Hartgummi)  
Kurven, Massstäbe  
Differential - Massstäbe  
Transporteure.

Dampf- und elektrische Maschinenmodelle.

### Spezialität in elektro-medizinischen Apparaten.

Instrumente für Elektro-Therapie, Galvanokanistik,  
elektrische Körperbeleuchtung etc. etc.

Mechanische Werkstätte zur Konstruktion und Her-  
stellung wissenschaftlicher Apparate.

Modelle jeder Art nach Angaben oder Zeichnungen für  
Patent-Anmeldungen, Verwertungen etc.

Elektrische Läute-Anlagen, sowie Reparaturen werden  
prompt und billigst besorgt.

☛ Kostenanschläge gratis. ☚

# Dr. Middelkamp

*in Amerika und Deutschland approb. Zahnarzt.*

Anwendung von garantiert reinem  
Lachgas.

Leopoldstrasse 14  
(Anlage)

*Heidelberg.*

## Stephan Hofmann Bierbrauerei

Goldener Engel

Heidelberg

empfiehlt

### Feinstes Lagerbier

in Flaschen.

H. Greiff Nachfolger  
(D. Walk).

Stein- und Bildhauerei

66 Gaisbergstr. **HEIDELBERG** Gaisbergstr. 66

Anfertigung und grösstes Lager in Grabdenkmälern von  
den einfachsten Grabplatten bis zu den reichsten Familien-  
grabdenkmälern aus Sandstein, Marmor, Granit, Syenit etc.  
Grabeinfassungen und Grabgeländer.

# Dr. Middelkamp

(Successor to Dr. A. Werner)

American Surgeon Dentist.

Attendance from 9 till 4.

(Laughing Gas administered.)

Leopoldstrasse 14

Heidelberg.

*Eigene  
Fabrikate.*

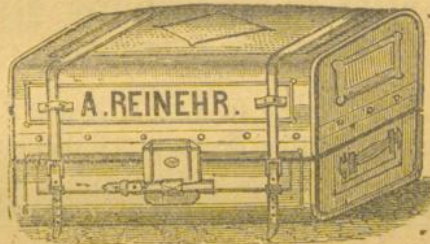

*Eigene  
Fabrikate.*

## A. REINEHR

Sattler

HEIDELBERG

54 Hauptstrasse 54.



Verfertigt Herren- und Damenkoffer, Patent-Handkoffer, Musterkoffer, Reisesäcke, Koffer, Taschen mit Necessär-Einrichtung, Kommissions-Täschchen, Umhänge- und Geldtaschen.

Ferner: Portemonnaies, Schulläcke, Schul- u. Schreibmappen, Hutschachteln, Plaidriemen.

*Reisetaschen mit Stickereien*  
werden nach Bestellung bestens gefertigt.

Restauration

**Goldner Römer**

(Gegründet 1862.)

**41 Hauptstr.** In der Nähe der Hauptbahnhöfe. **Hauptstr. 41.**

Allein-Ausschank

des Bieres direkt vom Fass

vom

**Bürgerlichen Brauhaus München**

(Münchener Bürgerbräu),

sowie

ff. **Mannheimer Lagerbier**  
aus der Aktien-Brauerei Löwenkeller.

Restauration à la carte. — Reichhaltiges kaltes Buffet.

**Reingehaltene Deutsche, Französische, Griechische  
Weiss- und Rotweine in Glas und Flaschen.**

Alle Sorten Liqueure in guten Qualitäten.

**Grosses Lager in Cigarren u. Cigaretten.**

**In- und ausländische Zeitungen**

(New-York Herald und New-Yorker Staatszeitung).

→\* **English spoken.** \*←

**Hübsches Nebenzimmer. — Gartenwirtschaft.  
Möblierte Zimmer.**

**Wilhelm B. Wallmann**

Alleiniger Vertreter des Bürgerlichen Brauhaus München  
(Münchener Bürgerbräu) für Stadt u. Bezirk Heidelberg.

➔ *Versandt in Flaschen und Gebinden.* ➔



# Tanz-Institut

Ludwig Zimmer

Grossherzoglicher Hof- und Universitäts-Tanzlehrer

Sandgasse No. 4

Von 1. April 1888 an: Hauptstrasse 143.

## J. Schumacher

Herrenkleider-Geschäft

35 Hauptstrasse **Heidelberg** Hauptstrasse 35

Reichhaltiges Lager in Tuch und Buckskin, selbstverfertigten Herren- und Knabenkleidern.

Anfertigung nach Mass unter Zusicherung reeller und prompter Bedienung.

## A. Eckert

Handschuh-Fabrik

102 Hauptstrasse 102

empfiehlt sein grosses Lager aller Arten

Handschuhe etc.

## Heinrich Solda

Gold- und Silberarbeiter

129 Hauptstrasse **HEIDELBERG** Hauptstrasse 129

empfiehlt sein reich assortiertes Lager in

**Uhren, Gold- und Silber-Waren**

Alle in dieses Fach einschlagenden neuen Arbeiten, Vergolden, Versilbern, sowie Reparaturen werden prompt und billig ausgeführt.

## Anton Meister

Hauptstr. 198, am Markt HEIDELBERG Hauptstr. 198, am Markt  
**Kolonialwaren, Delikatessen, Südfrüchte,**  
**Weine, Spirituosen, Cigarren und Tabake**  
 en gros & en détail.

Beste Qualitäten, billigste Preise, reelle Bedienung.

## Phil. Friedr. Hartmann

### Bildhauer.

93 Gaisbergstraße 93.

Größtes Lager und Anfertigung in Grabdenkmälern von der einfachsten  
 bis zur feinsten Ausführung in Marmor, Syenit, Sandstein etc.  
 Grabeinfassungen werden in jedem Material billigst und unter Garantie  
 ausgeführt.

## Königstuhl

mit dem 1832 erbauten, 26 Meter hohen Aussichtsturm.

Schönster Ausflugspunkt in der Umgebung Heidelbergs,  
 in 1 $\frac{1}{4}$  Stunde zu Fuß bequem zu erreichen,  
 herrliche Rundsicht nach dem Schwarzwald, Odenwald, Haardtgebirge, den Vogesen  
 und dem Straßburger Münster.

*Neu eingerichtetes, freundliches Lokal  
 mit bester Verpflegung.*

## A. RÜTTINGER

**Herrn-Konfektion nach Maß**

66 Hauptstr. HEIDELBERG Hauptstr. 66

Lager in deutschen, ächt englischen und französischen  
 Stoffen.

Reparaturen werden prompt besorgt.

# Joseph Popp

Metallarbeiter

4 Lauerstrasse HEIDELBERG Lauerstrasse 4  
empfeht sich

im Vernickeln, Versilbern und Vergolden,  
in Anfertigung von Neusilber-Arbeiten,

*Reparaturen an Bronze- und feineren Metallwaren.*

Kronleuchter, Gasleuchter, Klavierleuchter u. dergl. werden  
auf's eleganteste und dauerhafteste als neu hergestellt.

**Reichhaltiges Lager in Lampen**

Hänge-, Tisch- und Küchenlampen, mit nur besten Brennern.

**Triumphlampen**

aussergewöhnlich helles und ruhiges Licht.

↔ Lampenteile und Wagenlaternen. ↔

**Kohlen-, Coaks-, Brennholz-,  
Bretter-, Theer- & Schnittwarenhandlung**

von

Bahnhofstr. 41 **Chr. Vohwinkel** Bahnhofstr. 41

empfeht sämtliche **Materialien** in bester Ware  
zu den billigsten Preisen.

↔ **Heinrich Gude** ↔

**Tapezier-, Polster- & Dekorations-Geschäft**

162 Hauptstrasse HEIDELBERG Hauptstrasse 162

Anfertigung aller Arten Tapezier- und Dekorations-  
Arbeiten, Gardinen, Rouleaux etc.

Alle Bestellungen werden in kürzester Zeit prompt ausgeführt.

*Reelle Bedienung. Solide Preise.*

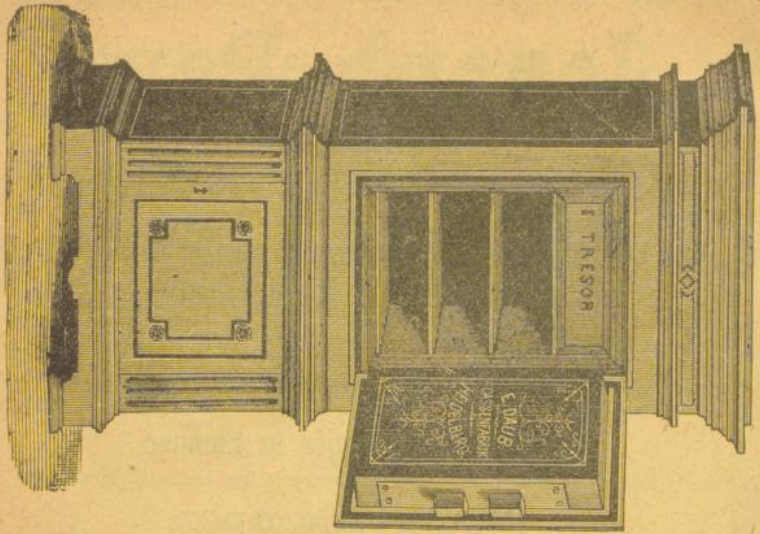

Feuer-, fall- und diebesteste  
**Geld-Schränke**  
 neuester Konstruktion  
 mit Thürrahmen aus Paconisen, Patentpanzerplatten und Patent-  
 sicherheitsschlösser mit Kombinationseinrichtungen.

**Saffetten**

elegant gearbeitet aus einem Stück gebogen hergestellt,  
 mit Geldeinsätzen, Geheimböden u. Anschliessvorrichtung  
 an einen festen Gegenstand.

Eiserner Einrichtung für Kassenzimmer, feuerfeste  
 Depots, Eingangsthüren für Gewölbe etc., Sicherheits-  
 schlösser für Thüren und Mobiliten, liefert billig und gut

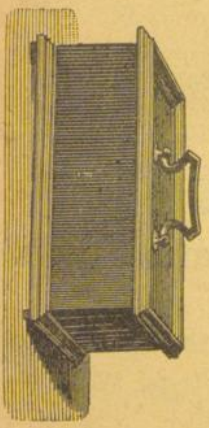

**Daub's**  
**Kassensabrik**  
 Hauptstrasse 197.

# Zum Karpfen

Hauptstraße No. 75

## Restauration & Weinwirtschaft

Weine en gros

Besitzer: Jacob Hornuth.

# Carl Leupold, Photograph

44 Anlage **Heidelberg** Anlage 44  
empfeht sich zur Aufnahme von: Portraits, Landschaften, Gebäuden,  
Grabdenkmälern, Reproduction nach Oelgemälden, Kupferstichen  
und Vergrößerungen nach Photographien.

Aufnahmen hier und in der Umgegend.

Solide Ausführung und mäßige Preise.

# Thomas Schmucker

(Firma: L. Müller)

## Flaschnermeister

62 Hauptstraße Heidelberg Hauptstraße 62  
empfeht sich

zum Anfertigen architektonischer Zink-  
Arbeiten,

zur Ausführung von Bauarbeiten

sowie von

Gas- und Wasserleitungsanlagen.

UNIVERSITÄTS-**BUCHHANDLUNG**  
und Antiquariat

VON

**Bangel & Schmitt**

(OTTO PETERS)

78 Hauptstr. **Heidelberg** Hauptstr. 78

Neue und alte Bücher aus allen Wissenschaften  
der in- und ausländischen Litteratur.

Reise-Handbücher. — Photographien.  
Ansichten von Heidelberg.

Deutsch-englisch-französische

**LEIH-BIBLIOTHEK**

**Bücher-Lesezirkel**

Eintritt jeder Zeit.

**Wissenschaftliches Antiquariat**

**Bibliotheken**

sowie einzelne gute Werke werden stets gekauft und auch  
in Zahlung angenommen.

Hauptstr.  
**72.**

Verkauf nur gegen Baarzahlung.  
Billigste **feste** Preise.

Hauptstr.  
**72.**

Hamburger  
**Engros-Lager**

H. Joachimsthal & Co.

**Billigste**

Bezugsquelle am Platze

für

Nähmaterialien,

**Passementerie**

und

Besatzartikel,

Corsetten,

**Tricot-Tailen,**

Handschuhe,

Weiss- und

WOLL-WARREN,

Tapisserie.



# Louis Schweikart

Heidelberg

...≧ Plöckstrasse No. 30, neben dem Wredeplatz ≧...

**Ruhrkohlen- und Brennholzhandlung**

*En gros und en détail.*



Kupferschmiederei  
und  
Verzinnungs-Anstalt  
**Friedr. Kessler, Heidelberg**  
St. Annagasse 1.

Anfertigung sämtlicher in's Fach einschlagenden  
Arbeiten und deren Reparatur. Vorrat in kupfernen  
Koch-, Back- und Bratgeschirre für  
Hotels u. Private.

Verzinnen von kupt. und eisernen  
Kochgeschirren u. sonstige Gegen-  
stände.

# Wilhelm Heidlauf

Sattler und Tapezier

35 Hauptstr. Heidelberg Hauptstr. 35

empfehl't sich im Anfertigen von **Geschirr, Reiseartikeln, Polstermöbel**, sowie im **Tapezieren und Dekorieren** aller Art. **Stickerie-Arbeiten** werden sehr solid und geschmackvoll unter billiger Berechnung ausgeführt.

# Restauration

↔ neben dem Bayrischen Hof ↔  
(Stall)

empfehl't dem geehrten Publikum

stets bestes Lagerbier aus der Aktienbrauerei Schwefingen, reine  
Weine, kalte und warme Speisen zu jeder Tageszeit.

C. Doppel, Geschäftsführer.



**Monogramm-Papiere** in hochlegirter farbiger Ausführung.  
Schnelle Fertigung von Hüttenkarten per 100 von zähl. 120 an.

**Verlag**  
Neuer  
**Heidelberger Ansichten**  
(Kollektion E. v. K.)  
in allen Grössen.  
120 verschiedene Aufnahmen.

**Italienische Ansichten**  
Folioformat, unatufgez.  
18—26 cm  
über 5000 Blatt.

**Schweizer - Ansichten**  
in Kabinet- und Folioformat.

**Rhein- und  
Schwarzwald-Ansichten**  
in allen Formaten.

**Edm. von König**  
**Heidelberg**

**Plöckstrasse 46, vis-à-vis der Englischen  
Kirche** (Hauptgeschäft) und Burgweg 11 (Filiale für  
den Sommer).



**Niederlage und Alleinverkauf**  
von

**Kunstguß-Waren**

aus der Gräfl. Stolberg-Wernigerödischen Faktorei  
zu Ilsenburg.

welche sich besonders zum Zimmerschmuck eignen.

**Reise- und Kursbücher**

Baedeker, Meyer, Grieben etc.

Sämtliche Itensifien  
zur  
**Aquarell- u. Oelmalerei.**

**Ahorn-**  
und  
**Olivenholz-Waren**  
zum Bemalen.  
Katalog gratis. →

**Mal- & Zeichen-Vorlagen**  
in grösster Auswahl.

**Umgehende Ausführung**  
aller Bestellungen

**Kunstfladen, Bücher**  
auf  
u. s. w.  
Kataloge gratis und franco.

# Wilh. Krechtler & Sohn

(Inh.: Friedr. Ruoff)

35 Bergheimerstr. **Heidelberg** Bergheimerstr. 35.



Leistungsfähige Bezugsquelle

für

ausschliesslich reine

## Trauben-Weine.

„Die Firma leistet ihren Kunden gegenüber nicht nur in soweit Bürgschaft, dass die von ihr gelieferten Weine den gesetzlichen Anforderungen an die chemische Analyse genügen, sondern dass sie **reine** und **unvermischte** Naturprodukte sind.“

Lager in

badischen, Pfälzer, Rhein-, Mosel-, Bordeaux-,  
Burgunder und ungarischen Weinen.

*Weine für den Dessert- und Medizinalgebrauch.*

Hochfeine Flaschenweine älterer Jahrgänge.

— 3 — Moussierende Weine. — 3 —

Sortenverzeichnis steht gerne zur Verfügung.

# Restauration zur Molkenkur

Großartiger und schönster Aussichtspunkt Heidelbergs.

Aussicht auf das Neckar- und Rheinthale, Odenwald und Haardtgebirge, sowie der Pfalz mit Stadt Heidelberg. Einzige und schönste Ansicht von oben herab in das Schloss und den Schlosshof.

Vom Bahnhof erreicht man die Molkenkur in 27. Minuten, vom Schloss in 10 Minuten und sollte es kein Fremder unterlassen diesen interessanten Punkt zu besuchen.

Gute reinliche Restauration

zu sehr mässigen Preisen.

Ausgewählte reine gute Weine und Biere.

Diners und Restauration den ganzen Tag.

Empfohlen durch

**G. Reichert,**

langjähriger Kurhauspächter zu Mergentheim a. d. Tauber.

## Daniel Baer

188 Hauptstraße Heidelberg Hauptstraße 188

en gros und en détail.

Lager in:

Tuchen, Buxkins, Neuheiten von Damen-Kleiderstoffen, Damen-Konfektion, Trikot-Taillen, Trikotkleidchen und Trikot-Knabenanzügen, Wäsche- und Ausstattungs-Artikel, Seidenwaren etc.

Kurz- und Wollwaren

jeder Art.

Am **Hôtel Prinz Carl.** Am  
Schloss. Schloss.

Wein-Preisliste ausser dem Hause.

Die mit \* bezeichneten Weine sind selbst gekeltert.

Pfälzer- und Markgräfler-Weine.		Jahrg.	per Flasche ohne Glas	M. S.
Jahrg.	per Flasche ohne Glas	M. S.		
*1884er	Wachenheimer . . .	—	70	
*1884er	Markgräfler . . .	—	80	
1876er	„ Laufener . . .	1.	20	
*1883er	Deidesheimer . . .	1.	—	
*1884er	Ruppertsberger . . .	1.	20	
*1884er	Ungsteiner . . .	1.	40	
*1883er	Forster Riesling . . .	1.	50	
*1884er	Wachenh. Goldbächel . . .	1.	80	
*1878er	Forster Traminer . . .	2.	20	
*1884er	Forster Musenhaag . . .	2.	—	
*1884er	Forster Riesling Ausl. . .	2.	20	
*1884er	Forster Ungeheu . . .	2.	80	
*1884er	Forster Langenacker . . .	3.	—	
1881er	Deidesheimer Hofstück . . .	3.	50	
1883er	Forster Jesuitengarten . . .	4.	80	
1883er	Forster Freundstück . . .	7.	—	
1883er	Forster Kirchenstück . . .	7.	50	
1875er	Forst. Kirchst. (Ausbr.) . . .	9.	—	
<b>Mosel-Weine.</b>				
1884er	Pisporter . . .	1.	—	
1884er	Brauneberger . . .	1.	80	
1880er	Stephansberger . . .	2.	90	
1874er	Berncastel Doctor . . .	3.	50	
1874er	Scharzhofberger . . .	5.	50	
<b>Rhein-Weine.</b>				
1881er	Niersteiner . . .	1.	50	
1881er	Hochheimer . . .	2.	—	
1876er	Geisenheimer . . .	2.	80	
1878er	Liebfrauenmilch . . .	3.	50	
1881er	Hochh. Dom Dechanei . . .	3.	50	
1874er	Raenthaler . . .	4.	—	
1876er	Marcobrunner . . .	5.	—	
1881er	Rüdesheimer Rottland . . .	5.	50	
1874er	Rüdesheimer Orleans . . .	5.	50	
1868er	Hochh. Dom Dechanei . . .	7.	—	
1876er	Steinberger Cabinet . . .	7.	50	
1868er	Johannisberger Cab. . .	9.	50	
<b>Rote- und fremdländische Weine.</b>				
*1883er	Lützelsachser . . .	—	90	
*1884er	Lützelsachser Auslese . . .	1.	40	
*1883er	Affenthaler . . .	1.	20	
*1884er	Affenthaler Auslese . . .	1.	50	
1881er	Ingelheimer . . .	1.	50	
1881er	Assmannshäuser D.-K. . .	4.	50	
1881er	Bordeaux St. Estèphe . . .	1.	60	
1881er	Bordeaux St. Julien . . .	2.	—	
1881er	BordeauxChâteauLarose . . .	2.	50	
1875er	Bordeaux Chât. Leoville . . .	4.	—	
1870er	Château GruandLarose . . .	4.	50	
1870er	Château Cos d'Estournel . . .	6.	—	
1875er	Château Lafitte . . .	7.	50	
1870er	Château Montrose . . .	8.	50	
1870er	Monton Rothschild . . .	9.	—	
1870er	Château Margaux . . .	10.	—	
1870er	Graves weiss. Bordeaux . . .	2.	—	
1870er	Haute Sauterne weiss. Bordeaux . . .	4.	50	
1850er	Château d'Yquem . . .	12.	—	
1881er	Volnay Burgunder . . .	3.	20	
1874er	Chambertin Burgunder . . .	4.	—	
1885er	Chablis weiss. Burgund. . .	2.	—	
1870er	Montrachet w. Burgund. . .	5.	—	
1881er	Hermitage rot . . .	5.	50	
1881er	Hermitage weiss . . .	5.	50	
<b>mit Glas M. S.</b>				
	Malaga . . .	2.	60	
	Marsala . . .	2.	50	
	Madeira . . .	3.	50	
	Sherry . . .	3.	50	
	Portwein . . .	3.	50	
	Tokayer Ausbruch . . .	4.	80	
	Muscat Lunel . . .	6.	—	
<b>Deutsche und Französische Schaum-Weine.</b>				
	Moussierender Neckarwein . . .	2.	90	
	Moussierender Moselwein . . .	3.	20	
	Germania-Sect . . .	3.	50	
	Mouss. Hoch. (grüne Etiquette) . . .	4.	20	
	Müller Champagner . . .	4.	50	
	Ruperto-Carola . . .	4.	50	
	Mouss. Assmannshäuser . . .	4.	50	
	Rheingold . . .	5.	—	
	St. Perey mousseux . . .	6.	—	
	Mœt sillery . . .	6.	50	
	Mœt crémant rose . . .	7.	50	
	Cliquot veuve Ponsardin . . .	7.	80	
	Heidsieck Monopole . . .	7.	80	
	Roederer Carte blanche . . .	8.	50	
	Pommery & Greno . . .	8.	—	
	Cognac vieux . . .	5.	—	
	Cognac fine champagne . . .	8.	—	
	Cognac grand fine Marsell V.S.O . . .	12.	—	
	Jamaica-Rum, alter, 1834 . . .	6.	—	
	Mouss. Cognac in 1/4 Flaschen . . .	3.	—	

Weine im Fass von 50 Liter ab entsprechend billiger.

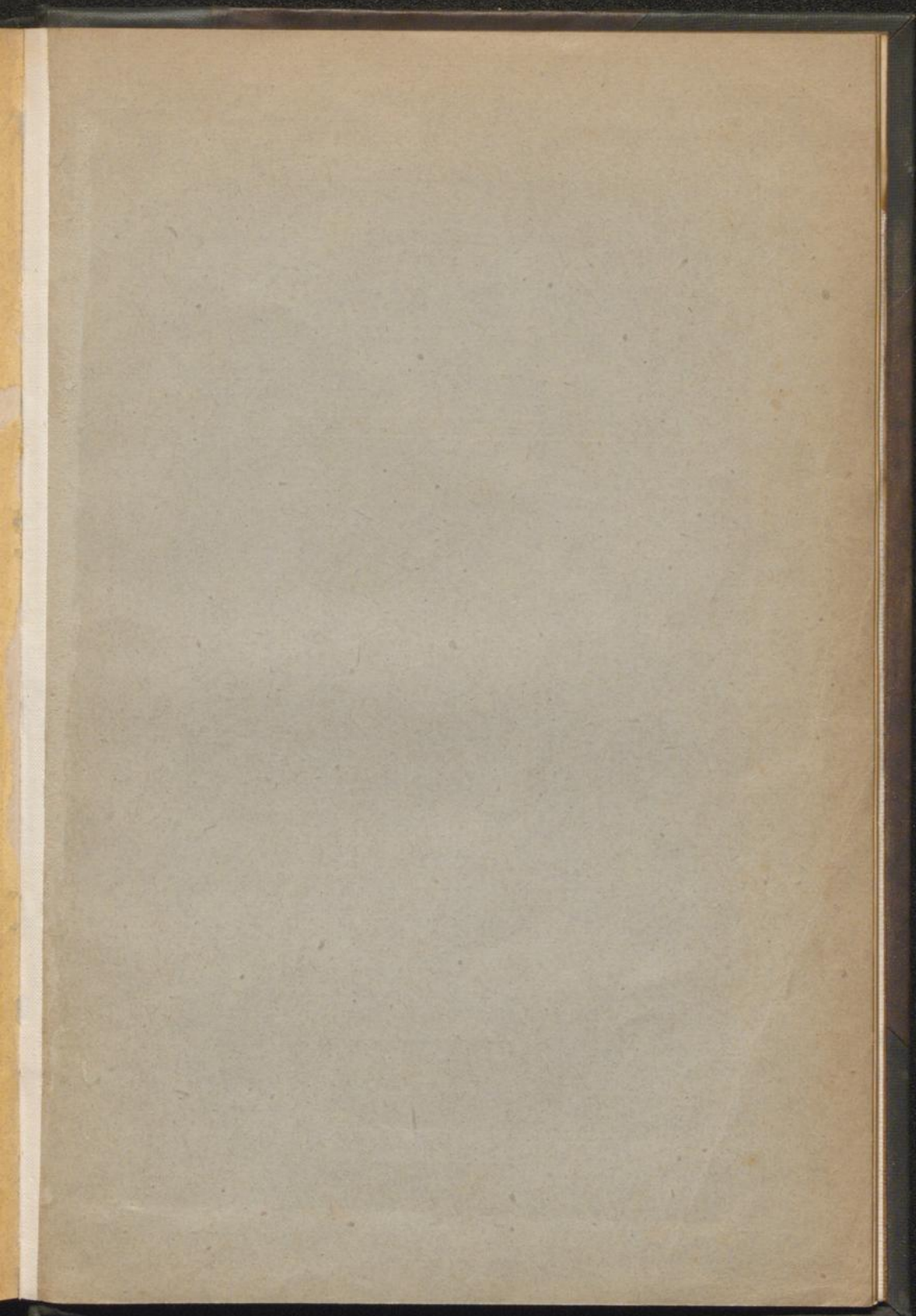

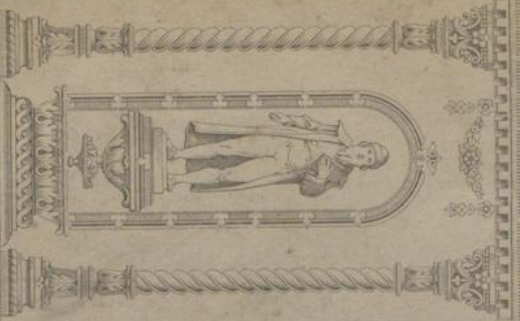
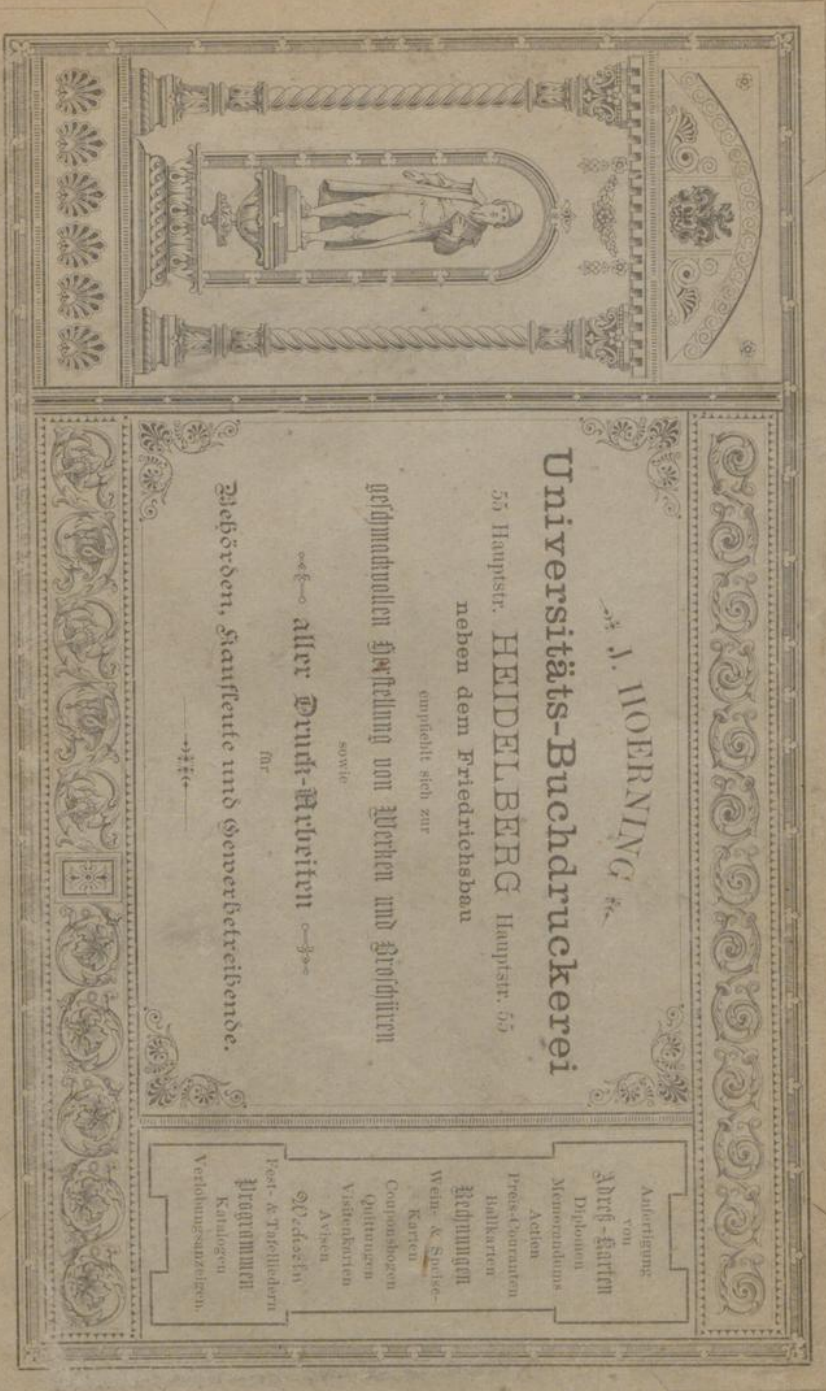

J. HOERNING & Co.

# Universitäts-Buchdruckerei

55 Hauptstr. HEIDELBERG Hauptstr. 55

neben dem Friedrichsban

empfehle sich zur

geschmackvollen Ausstattung von **Büchern und Brodschriften**

sowie

aller **Druck-Arbeiten**

für

Zelebranten, Staatsräthe und Gewerbetreibende.

—♦♦♦—

Audienz-  
von  
Aussch-  
Diplom-  
Memoranden-

Acten  
Presse-Verträgen  
Hilfsarbeiten

**Rechnungen**  
Weine & Spirituosen  
Karten

Comptenbucher  
Quittungen  
Visitenkarten

Asphen  
Druckerei

Post- & Reisebüchern  
**Programmen**  
Katalogen

Verlobungsauszeichnungen.



289  
/38

V/  
232y

370  
075  
445



389 / 38  
F / 332g  
Linnich



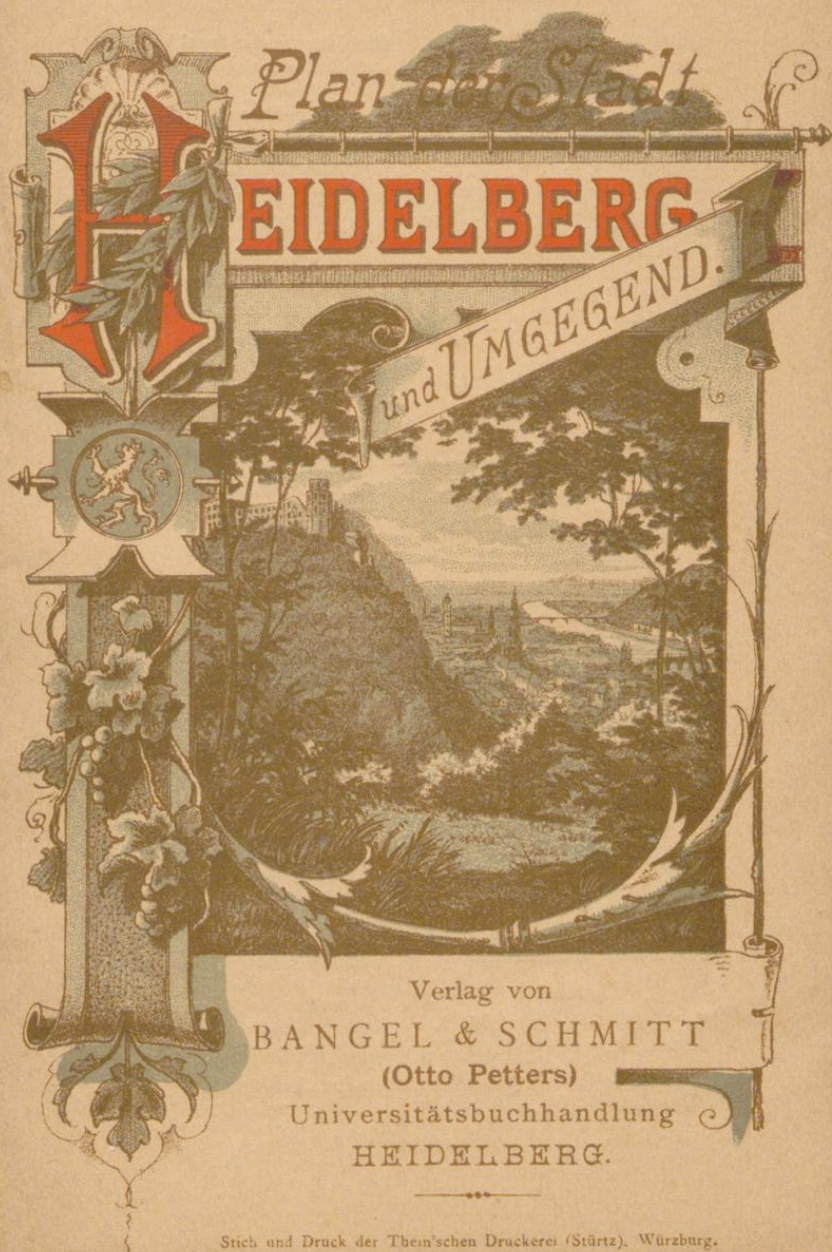

## Erläuternder Text.

### Städt. und Staatsanstalten.

Bad. Bahnhof D 3.  
Main-Neckarbahnhof C 3.  
Güterbahnhof D 1.  
Bahnhof Karlsthor B 8.  
Hauptpost C 3.  
Stadtpost B 5.  
Amtsgericht C 6.  
Armenhäuser C 4.  
Bezirksamt B 7.  
Friedhof F 3.  
Alter israelitischer Friedhof C 6.  
Neuer " " F 3. 4.  
Gefängniß C 6.  
Hauptsteueramt und Marstall B 5.  
Kaserne C 6.  
Leihhaus B 7.  
Luisehellenstalt C 3.  
Militärlazareth E 3.  
Militärschiessstände G 5.  
Hauptpolizeiwache im Rathaus,  
Polizeistation C 4.  
Prinzen-Palais, Grossh. B 7.  
Rathhaus B 6.  
Schlachthaus B 6.  
Theater C 5.

### Universitäts-Gebäude.

Anatomisches Institut B 4.  
Augenklinik C 3.  
Botanischer Garten C 2.  
Botanisches Institut C 3. 4.  
Chemisches Laboratorium C 4.  
Frauenklinik C 2. 3.  
Friedrichsbau C 4.  
Irenklinik C 2.  
Akad. Krankenhaus C 3.  
Physiologisches Institut C 4.  
Universität C 6.  
Universitäts-Bibliothek C 6.

### Kirchen.

Heiliggeistkirche (protest.) B 6.  
St. Peterskirche (protest.) C 6.  
Providenzkirche (protest.) C 5.  
Jesuitenkirche (kathol.) C 6.  
St. Annakirche (alkath.) C 4.  
Engl. Kirche C 5.

### Schulen.

Gymnasium C 6.  
Realschule C 6.

### Aussichtspunkte & Ausflugsorte der nächsten Umgebung.

Aussichtsturm auf dem Heil.  
Berg A 5.  
Gaisbergthurm D 5.  
Kanzel D 5.  
Königstuhl D 9.

Höhere Mädchenschule C 5.  
Volksschulen C 5. 6.  
Neues Volksschulhaus D 3.  
Neuenheim College A 2.  
Heidelberg College A 6.

### Plätze, Brücken & öffentl. Gärten.

Bismarckplatz C 3. 4.  
Karlsplatz B 7.  
Kornmarkt B 6. 7.  
Ludwigsplatz B C 6.  
Marktplatz B 6.  
Wredeplatz C 4.  
Wilhelmsplatz D E 3.  
Alte Brücke B 6.  
Neue Brücke B 3.  
Neptungarten C 4.  
Stadtgarten C 4.

### Gasthöfe & Vereinsgebäude.

Hôtel Adler B 6.  
Badischer Hof B 5.  
Bayrischer Hof C 3.  
Darmstädter Hof C 4.  
Deutscher Hof C 4.  
Englischer Hof B 6.  
Europäischer Hof C 4.  
Goldenes Ross B 6.  
Grüner Baum B 6.  
Grand-Hôtel D 4.  
Holländer Hof B 6.  
Nassauer Hof C 4.  
Pension Lang D 3.  
Pension Royal C 3.  
Pfälzer Hof B 5.  
Prinz Karl B 6.  
Prinz Max B 5.  
Rheinischer Hof B 5.  
Ritter B 6.  
Schlosshôtel (Schweninger's Sanatorium) B 8.  
Silberner Hirsch B 6.  
Hôtel Schrieder D 3.  
Hôtel Victoria C 4.  
Weisse Rose B 6.  
Wiener Hof C 4.  
Museum C 6.  
Harmonie B 5.  
Bürger-Kasino B 5.  
Katholisches Kasino B 7.  
Freimaurer-Loge C 6.

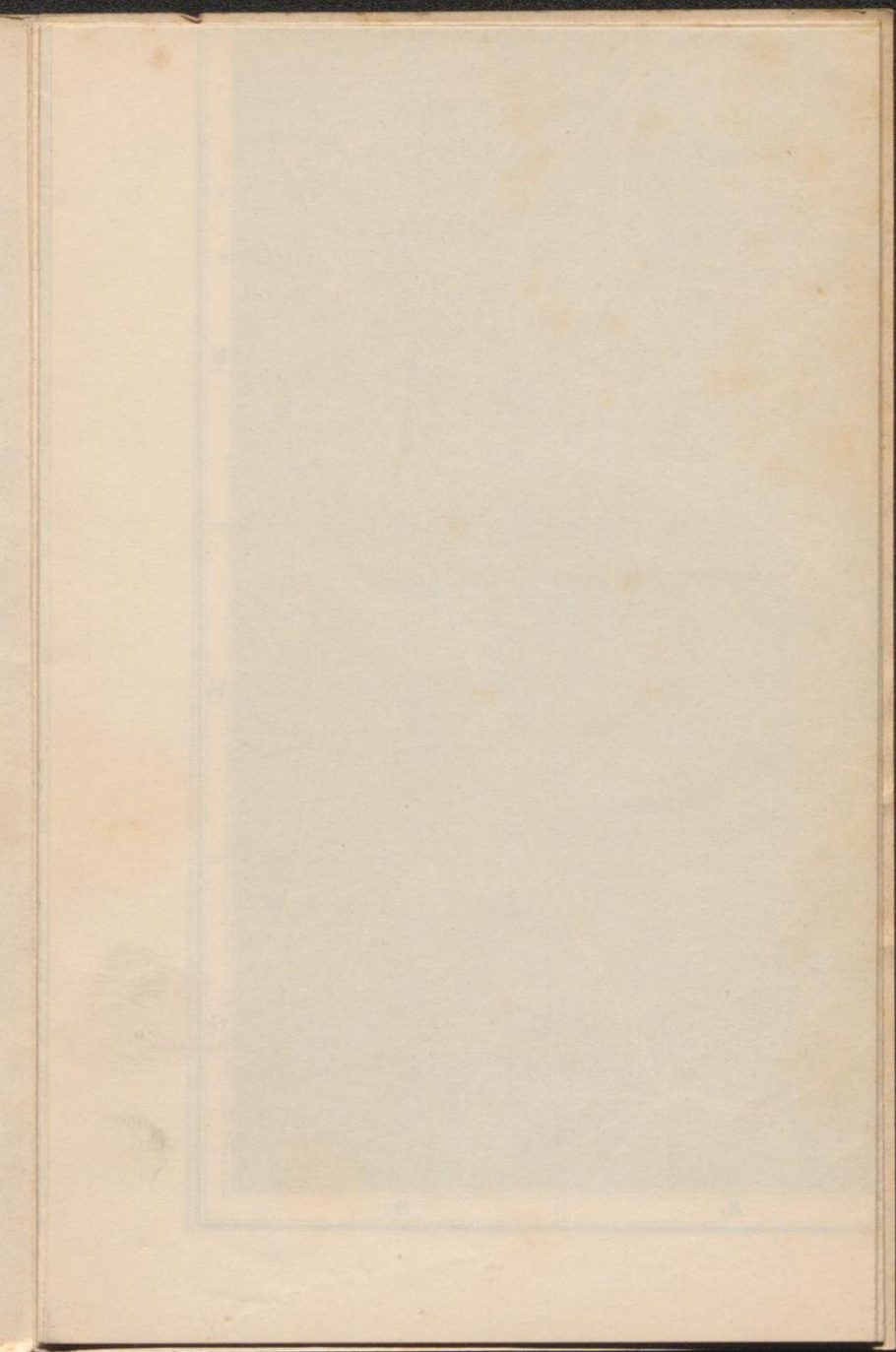

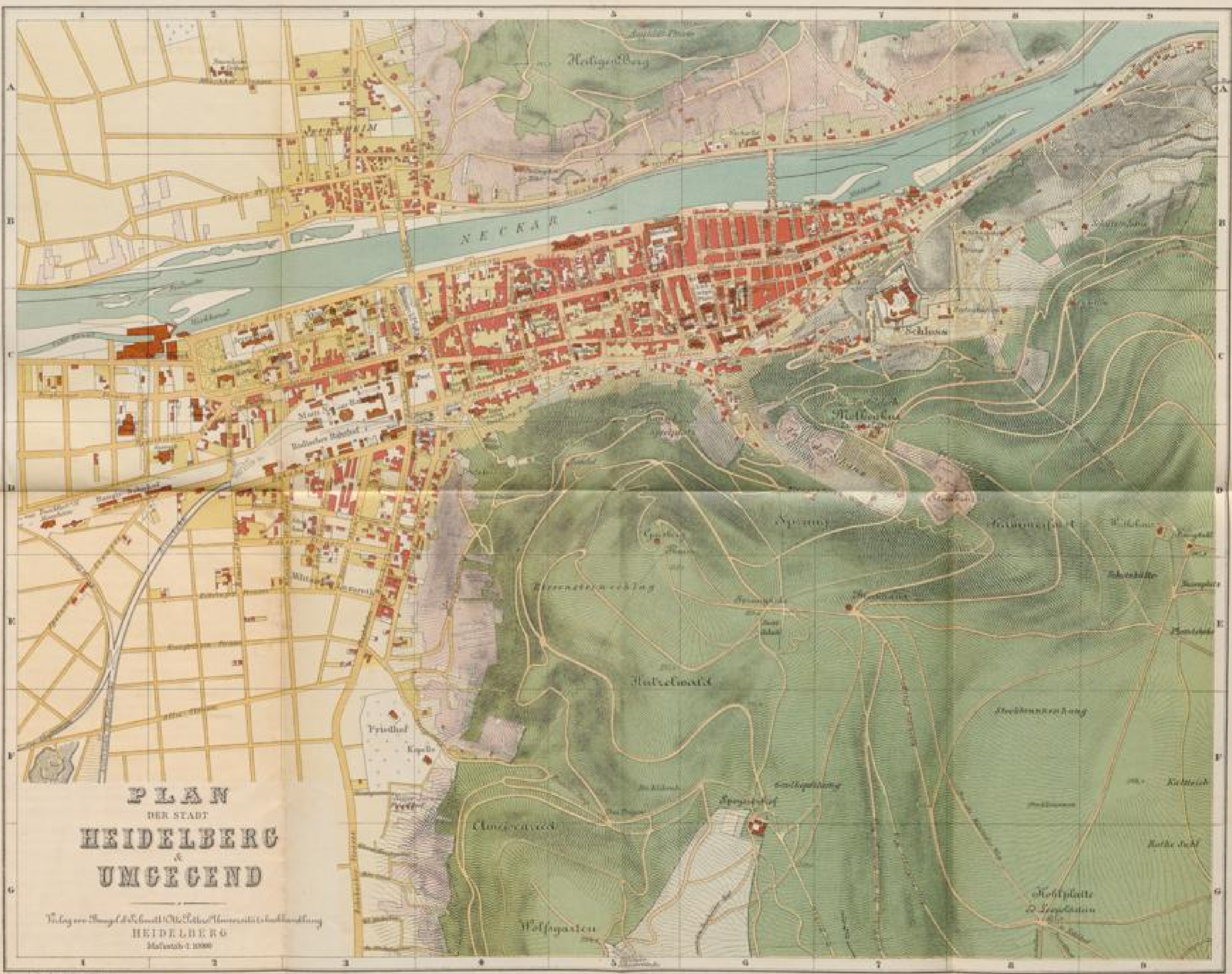

**PLAN**  
 DER STADT  
**HEIDELBERG**  
 &  
**UMGEGEND**

Verlag von Engel & Schmitt, 176, 178, 180, 182, 184, 186, 188, 190, 192, 194, 196, 198, 200, 202, 204, 206, 208, 210, 212, 214, 216, 218, 220, 222, 224, 226, 228, 230, 232, 234, 236, 238, 240, 242, 244, 246, 248, 250, 252, 254, 256, 258, 260, 262, 264, 266, 268, 270, 272, 274, 276, 278, 280, 282, 284, 286, 288, 290, 292, 294, 296, 298, 300, 302, 304, 306, 308, 310, 312, 314, 316, 318, 320, 322, 324, 326, 328, 330, 332, 334, 336, 338, 340, 342, 344, 346, 348, 350, 352, 354, 356, 358, 360, 362, 364, 366, 368, 370, 372, 374, 376, 378, 380, 382, 384, 386, 388, 390, 392, 394, 396, 398, 400, 402, 404, 406, 408, 410, 412, 414, 416, 418, 420, 422, 424, 426, 428, 430, 432, 434, 436, 438, 440, 442, 444, 446, 448, 450, 452, 454, 456, 458, 460, 462, 464, 466, 468, 470, 472, 474, 476, 478, 480, 482, 484, 486, 488, 490, 492, 494, 496, 498, 500, 502, 504, 506, 508, 510, 512, 514, 516, 518, 520, 522, 524, 526, 528, 530, 532, 534, 536, 538, 540, 542, 544, 546, 548, 550, 552, 554, 556, 558, 560, 562, 564, 566, 568, 570, 572, 574, 576, 578, 580, 582, 584, 586, 588, 590, 592, 594, 596, 598, 600, 602, 604, 606, 608, 610, 612, 614, 616, 618, 620, 622, 624, 626, 628, 630, 632, 634, 636, 638, 640, 642, 644, 646, 648, 650, 652, 654, 656, 658, 660, 662, 664, 666, 668, 670, 672, 674, 676, 678, 680, 682, 684, 686, 688, 690, 692, 694, 696, 698, 700, 702, 704, 706, 708, 710, 712, 714, 716, 718, 720, 722, 724, 726, 728, 730, 732, 734, 736, 738, 740, 742, 744, 746, 748, 750, 752, 754, 756, 758, 760, 762, 764, 766, 768, 770, 772, 774, 776, 778, 780, 782, 784, 786, 788, 790, 792, 794, 796, 798, 800, 802, 804, 806, 808, 810, 812, 814, 816, 818, 820, 822, 824, 826, 828, 830, 832, 834, 836, 838, 840, 842, 844, 846, 848, 850, 852, 854, 856, 858, 860, 862, 864, 866, 868, 870, 872, 874, 876, 878, 880, 882, 884, 886, 888, 890, 892, 894, 896, 898, 900, 902, 904, 906, 908, 910, 912, 914, 916, 918, 920, 922, 924, 926, 928, 930, 932, 934, 936, 938, 940, 942, 944, 946, 948, 950, 952, 954, 956, 958, 960, 962, 964, 966, 968, 970, 972, 974, 976, 978, 980, 982, 984, 986, 988, 990, 992, 994, 996, 998, 1000

## Neuigkeiten

zur

500jährigen Jubelfeier der Universität Heidelberg.

Verlag von **Bangel & Schmitt (Otto Petters)** Universitäts-  
Buchhandlung in Heidelberg.

### „Ruperto-Carola“

Officielle illustrierte Festchronik der V. Säcularfeier der  
Universität Heidelberg.

Redigirt von Dr. **Karl Bartsch**, Geh. Hofrath und Univ.-Professor.

Preis für 12 Nummern à 2—3 Bogen Folio Mk. 6.

**Das Corpsleben in Heidelberg** während des neunzehnten  
Jahrhunderts. Festschrift zum fünfihundertjährigen Jubiläum der  
Universität. Brosch. Mk. 3.

**Verzeichniss der Corps-Barschen** der zur Zeit be-  
stehenden fünf Heidelberger Corps, herausgegeben  
vom Heidelberger S.-C. Mk. 2.

**Mays, Albert, Heidelberg** gefeiert von Dichtern und  
Denkern seit fünf Jahrhunderten. Brosch. Mk. 3, elegant  
geb. Mk. 3.50.

**Heidelberger Studentenleben Einst und Jetzt.**  
Eine Sammlung von sechsunddreissig Lichtdruckbildern mit  
erläuterndem Text. Prachtband gebunden Mk. 25.

**Holsten, Richard, Hoch Heidelberg!** Burschenlieder.  
Broschirt Mk. 1.

**Festzug zum Jubiläum der Universität Heidel-  
berg.** Leporello-Album, circa 5 Meter 25 Centim lang.  
Elegant carton. Mk. 1. Nach dem Jubiläum erhöhter  
Preis.

Ferner sind in demselben Verlage erschienen:

**Schulze, Fried., die Fechtkunst mit dem Hau-  
Rapier**, unter besonderer Berücksichtigung des Links  
fechtens, mit 5 Tafeln in Lichtdruck, worunter das neueste  
Paukbild des Heidelberger S.-C. Elegant brosch. 3 Mark.

**C. H. S., kurzer gynäkologischer Struwelpeter**,  
mit 12 Illustrationen, 3. Aufl., höchst humoristisches Büchlein  
für Mediciner, brosch. 1 Mark.

 Obige Werke sind durch jede Buchhandlung zu be-  
ziehen, sowie direkt durch

**Bangel & Schmitt**  
(Otto Petters)

Universitäts-Buchhandlung Heidelberg.

289

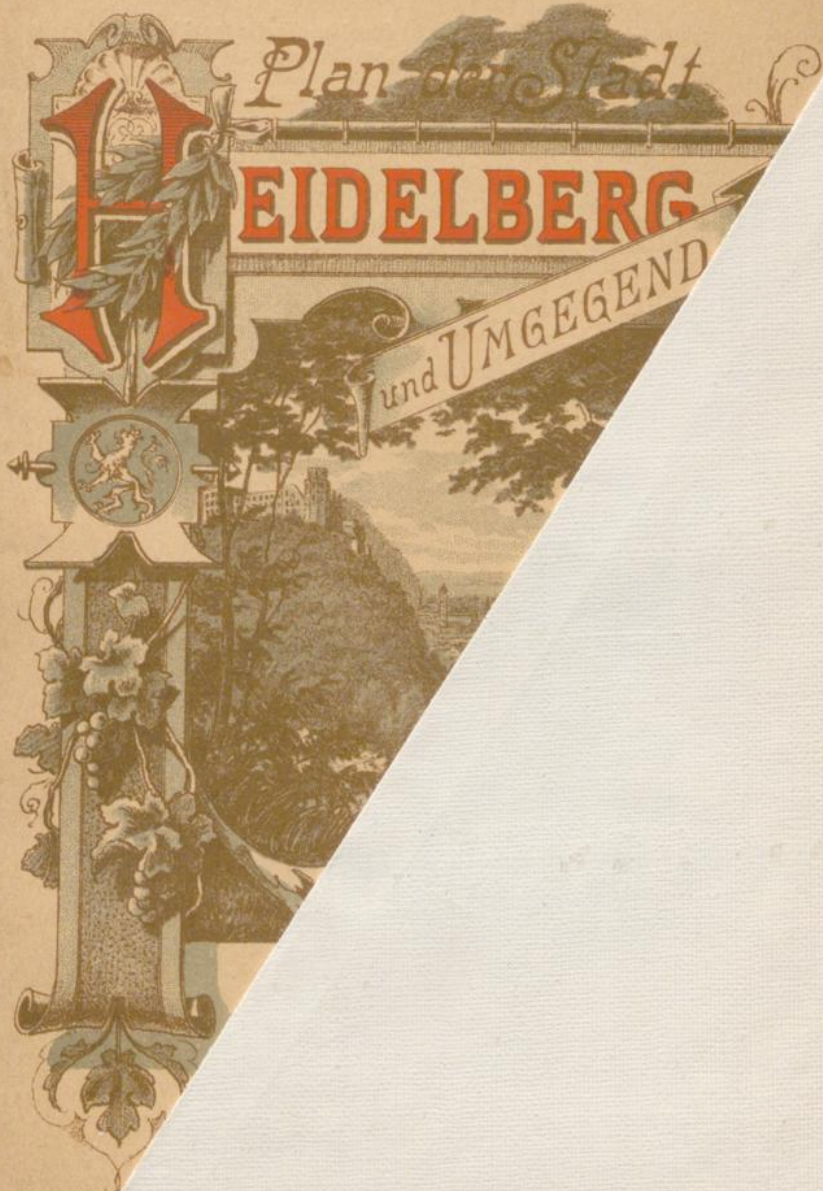

Buchh.  
HENDRIC  
Düss  
Tel. 35370.

